La novedad de NORTH STAR
Mod. 23

PRESENCIA

MATUTINO FUNDADO EL 28 DE MARZO DE 1952
AÑO XXXI- N°. 8.661- LA PAZ, BOLIVIA, MIERCOLES 25 DE AGOSTO DE 1982- 14 PAGINAS- $b. 20:00.-

La novedad de NORTH STAR
Mod. 68

MNRI plantea la conformación de gobierno popular para solucionar la crisis política

"Retorno de Siles no será por presiones de la derecha ni por la impaciencia de los que tienen prisa de llegar al Poder"

El secretario de la Comisión de Prensa del MNRI, rio Roncal, informó a PRESENCIA que el Dr. Hernán les Zuazo considera que la solución de la crisis en que se ntra el país, consiste en conformar un gobierno democrá- y popular, con participación del pueblo "porque es hora que las soluciones las tome el pueblo y no se le den sultados anticipados y sin su conocimiento".

Indicó también que el Dr. Siles Zuazo llegará al país oportunamente para "continuar encabezando a su pueblo mo lo viene haciendo desde siempre". "Pero no vendrá ni r presiones de la derecha ni por la impaciencia de los que enen prisa por llegar al gobierno ya que su retorno al país porque tiene vocación de servicio permanente a su pue- ", afirmó.

Anteriormente, el doctor Roncal entregó un comunicado especto a las desinteligencias surgidas entre el MIR y el MNRI, dentro de la Unidad Democrática y Popular (UDP), dicando que la decisión del MIR de no concurrir a la sión de la UDP en Lima, entraña una responsabilidad histórica ya que el Dr. Siles Zuazo postula una amplia base popular que será el instrumento para sacar de la crisis en que actualmente vive el país. Indicó, asimismo, que si hay soluciones transitorias, no habrán soluciones definitivas.

Roncal indicó también que el gobierno, al mantener su decisión de realizar elecciones el mes de abril y aprobar la Ley Electoral de 1965, está dilatando la solución de los problemas y que la Ley puesta en vigencia hace imposible la realización de elecciones. Dijo que, en tanto no se abrogue la Ley Electoral de 1965, su partido no enviará delegados a la Corte Nacional Electoral porque "sabemos que se está instrumentando un candidato oficial".

Respondiendo a preguntas, Roncal indicó que la Ley de 1980, sin ser perfecta, es la más adecuada a la realidad, porque contempla la participación de todas las corrientes políticas. "Creemos también que las elecciones deben anticiparse para la transferencia del Poder a los civiles y encarar la crisis en forma acelerada", anotó.

Mediante nuevo decreto ley

El gobierno repuso la Ley Electoral del año 1980

Fue dejado sin efecto el DL del año 1965, con el fin de "no entorpecer el proceso eleccionario, en aras de la unidad nacional"

Esta madrugada el Ministerio del Interior dio a conocer un Decreto Ley reponiendo la Ley Electoral de 1980 y abrogando disposiciones anteriores que habían puesto en vigencia la Ley Electoral de 1965, medida que fue criticada y rechazada por la mayoría de las tiendas políticas.

El decreto, aprobado en Consejo de Ministros, abroga las disposiciones anteriores y repone la vigencia de la Ley Electoral de 3 de abril de 1980, con el propósito de "no entorpecer el proceso eleccionario, en aras de la unidad nacional", según se dice.

El texto del decreto es el siguiente:

GRAL. BRIG. GUIDO VILDOSO CALDERON Presidente de la República

CONSIDERANDO:

Que la Ley Electoral de 1980, fue cuestionada por varias entidades políticas, como normas fraudulentas que viciaron las elecciones de dicho año, razón por la que el actual gobierno de las Fuerzas Armadas resolvió abrogarla, mediante el D. L. 19083 de 12 de agosto del presente, poniendo en vigencia la de 30 de abril de 1965, con sus reformas posteriores, así como modificó el Artículo 11, inciso 4° de la misma Ley Electoral, ampliando la representación de uno a dos de los Partidos Políticos ante la Corte Nacional Electoral, de acuerdo a otro D.L. con el N° 19086 de fecha 16 de agosto del año en curso.

Que este sano propósito del gobierno, para evitar al máximo todo fraude en los próximos comicios y velando más bien por la pureza del sufragio y la corrección de los procedimientos durante el proceso electoral, ha desencadenado sin embargo, una serie de críticas injustificadas por algunas parcialidades políticas que tratan de poner en duda la honestidad y rectitud del actual gobierno.

Que en consecuencia, a pesar de los sólidos fundamentos jurídicos y políticos del Supremo Gobierno para dicha abrogatoria que se dieron a conocer en publicación especial y con el ánimo de no entorpecer el proceso eleccionario, en aras de la unidad nacional:

EN CONSEJO DE MINISTROS

DECRETA:.- ARTICULO UNICO.- Abrógase el D.L. N° 19083 de 12 de agosto y el Decreto Ley N° 19086 de los corrientes, reponiendo la vigencia de la Ley Electoral de 3 de abril de 1980.

El señor Ministro de Estado en el Despacho del Interior, Migración y Justicia, queda encargado de la ejecución y cumplimiento del presente Decreto Ley.

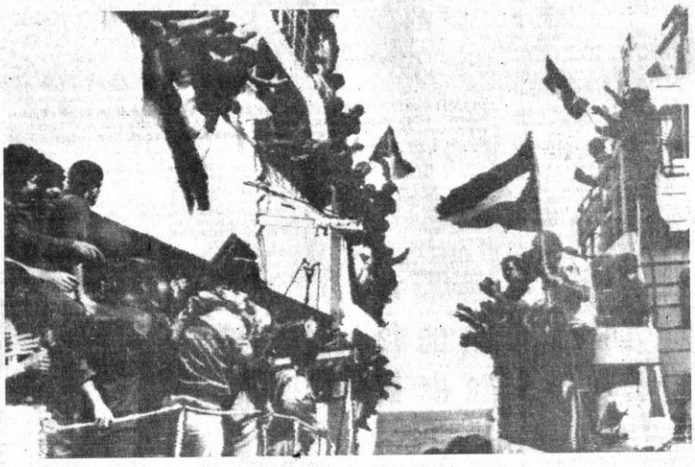

EVACUACION.- Port Said, Egipto, 24 (AP)-- A bordo del barco Alkyon, con destino a Yemen del Sur, efectivos de la OLP saludan, con la mano, a guerrilleros que van en otra embarcación. El Sol Express, ambos escoltados por dos navíos de la flota norteamericana. Había confusión en torno al número exacto de guerrilleros que los barcos llevaban a bordo y con relación al lugar a donde se dirigían (Radiofoto AP).

Decisión del CAMIN:

El gobierno dispondrá control de las exportaciones de estaño

Medida será adoptada previa consulta con productores nacionales; tiende a lograr un alza en los precios internacionales del metal y a solidarizarse con los productores que adoptaron similar determinación en el CIE

El gobierno de Bolivia establecerá, en forma voluntaria, el control de exportaciones de estaño, previa consulta con los productores nacionales, a fin de lograr un alza en los precios internacionales del metal y como muestra de solidaridad con los productores organizados en el Convenio Internacional del Estaño (CIE) que adoptaron similar determinación.

La decisión fue adoptada por el Consejo Asesor de Asuntos Mineros Internacionales (CAMIN) y según informe del Ministerio de Minería y Metalurgia.

El informe dice que el gobierno de Bolivia, previa consulta con los productores nacionales, establecerá en forma voluntaria el control de exportaciones, determinado en el VI CIE.

Informa que la decisión adoptada ayer por el CAMIN, que, además, dijo que medida será adoptada en base de las cotizaciones internacionales del metal. El informe no señala la fecha a partir de la cual se aplicará la medida.

Bolivia no forma parte del Convenio Internacional del Estaño, por lo que no está obligada a cumplir con la medida que es del orden del 36 por ciento para cada país productor.

La reunión del CAMIN reiteró que la depresión en las cotizaciones internacionales del estaño se debe, fundamentalmente, a las ventas y ofertas del mineral efectuadas por la General Services Administration, de los Estados Unidos.

VIAJE DE COMISION

El CAMIN sugirió el viaje de una comisión de los productores nacionales, para explicar en el Congreso Norteamericano las graves dificultades que ocasionan a Bolivia las ventas de sus reservas estratégicas.

Reiteró también la urgente necesidad de concretar una Asociación Internacional de Países Productores de Estaño.

Para esto, urge resolver, a la brevedad posible, la situación de la Embajada de Bolivia en Malasia, a fin de participar directamente en el estudio y procesamiento de esa asociación".

Se agudizan diferencias entre el MIR y el MNRI

MIR califica actitud del MNRI como "arrogante y triunfalista".- MNRI exhorta al MIR a que revise su posición política "que pone en riesgo la sobrevivencia de la UDP"

Mientras el Movimiento de la Izquierda Revolucionaria MIR aboga por una solución legítima e inmediata del problema político, que abra rápidamente el camino a la solución del problema económico del país, el Movimiento Nacionalista Revolucionario de Izquierda/MNRI señala que la decisión unilateral del MIR pone en riesgo la sobrevivencia integral del frente de la Unidad Democrática y Popular/UDP.

Mediante declaraciones de prensa, ambos partidos políticos aclaran sus posiciones respecto a las diferencias surgidas dentro de la UDP. Ambos comunicados, señalan lo siguiente:

DECLARACION DEL MIR

En momentos en los cuales lo fundamental es encontrar, lo más pronto posible, la compatibilización de las posiciones diferenciadas que se han dado en la UDP, los compañeros del MNRI, en una actitud arrogante y triunfalista, han desencadenado una polémica cuyo contenido el MIR rechaza a tiempo de reafirmar su voluntad decididamente unitaria y de inconmovible consecuencia con el interés nacional y popular que, en el presente, pasa por la inmediata constitución del gobierno de Unidad Nacional (GUN) conducido por los cc. Hernán Siles Zuazo y Jaime Paz Zamora y presidido por la UDP.

Los compañeros del MNRI no deben ocultar el problema de fondo reduciendo las diferencias en la UDP a la asistencia o no a una u otra reunión. La realidad y el problema son otros, más profundos y urgentes de resolver: el MIR está por una solución legítima e inmediata del problema político que abra rápidamente el camino a la solución del problema económico que no puede ser dilatada o postergada a la realización de hipotéticas elecciones tal como sostienen los partidos aliados, el MNRI y el PCB. Y más aún en este caso, cuando las elecciones vienen a ser la cobertura de la estrategia regresiva y delincuencial que con esa careta "democrática" busca afirmar su continuismo y prorrogar el ciclo militar que ha sido en lo substancial responsable y causante de la crisis que vive el país.

Por otro lado, hacemos conocer al pueblo que el c. Hernán Siles Zuazo nos ha manifestado su total disposición de retornar inmediatamente al país, retorno interferido por la

(Pasa a la página 13)

Por tardanza en la solución de problemas salariales

Congreso de FSTMB dispuso paro general en la minería nacional

Se realizará mañana y el viernes.- Trabajadores se oponen a nuevo "paquete económico"

HUANUNI, 24 (PRESENCIA, Enviado Especial).- El XIX Congreso de la Federación Sindical de Trabajadores Mineros de Bolivia, en sesión extraordinaria, resolvió realizar un paro general de labores en la minería nacionalizada y privada, en protesta por la tardanza en la búsqueda de soluciones concretas a los problemas salariales de los trabajadores. El paro se cumplirá mañana jueves y el viernes.

La resolución fue aprobada en una plenaria extraordinaria, que abordó el tema del salario mínimo, ante la imposibilidad de analizar el informe de labores de la FSTMB, debido a la ausencia de Juan Lechín Oquendo. Contrariamente a lo que se había informado, ese dirigente, según se dijo hoy, realiza gestiones en la sede del gobierno ante la inminente aprobación de nuevas medidas.

La resolución aprobada después de más de cuatro horas de intensa discusión, expresa:

"Los trabajadores mineros han esperado pacientemente el resultado del estudio salarial que fue dilatado por representantes del gobierno; mientras se esperaba el estudio referido, la situación económica de los trabajadores se ha agudizado por las sucesivas medidas económicas que dictó el gobierno militar, como es la flotación del dólar. Hoy, se sigue amenazando con un nuevo paquete económico que, sin lugar a dudas, afectará nuevamente a la economía de los trabajadores mineros y del pueblo entero.

Mientras continúan los negociados, las estafas al erario nacional, la Corporación Minera de Bolivia, cada día más burocratizada y mal administrada, pretende eludir una respuesta concreta trasladando el petitorio al gobierno, no obstante del conocimiento que ya tiene sobre el particular. La Asociación de Mineros Medianos y la Cámara Nacional de Minería, hasta la fecha, no han respondido al petitorio que se les hizo llegar con el mismo contenido.

En consecuencia, el XIX Congreso Nacional de Mineros resuelve:

Primero.- Declarar un paro general de labores de 48 horas, en la minería nacionalizada y privada los días 26 y 27 del presente mes, como protesta por la respuesta negativa de la Corporación Minera de Bolivia y la ninguna atención de los patrones de la minería privada, y como una exigencia para que el gobierno se pronuncie concretamente sobre nuestro petitorio.

Segundo.- Declaramos nuestra firme oposición a cualquier paquete económico que agrave aún más la situación económica de los trabajadores mineros.

Tercero.- Que el Congreso Nacional instruya al Comité Ejecutivo de la Federación de Mineros disponga de todas las medidas prácticas necesarias en el momento preciso, tendentes a salvar la situación

(Pasa a la página 13)

Continúa la evacuación de guerrilleros de la OLP

BEIRUT, 24 (AP).- Un barco chipriota zarpó hoy de Beirut escoltado por la armada norteamericana con el cuarto contingente de guerrilleros de la Organización para la Liberación de Palestina (OLP) que abandona el sector occidental de esta capital.

Mientras, los infantes de marina de los Estados Unidos se preparaban para desembarcar en esta capital del Mediterráneo a las horas de mañana, a fin de unirse a los paracaidistas franceses e infantes de la marina italiana en una fuerza multinacional de mantenimiento de la paz que supervisará la retirada por tierra de los guerrilleros de la OLP hacia Siria.

Se ha producido estallido de lucha cerca de un sector de la carretera internacional entre Beirut y Damasco, en la región central de El Líbano, que se interpreta como una amenaza para este éxodo por mar que tiene previsto comenzar mañana.

Por otra parte informan que milicianos izquierdistas se apoderaron de la sede del gobierno provincial y de estaciones de la policía en otras dos ciudades del norte de El Líbano, en lo que parecía ser una acción contra la elección del cristiano derechista Bashir Gemayel como próximo presidente de El Líbano.

DESPEDIDA.- Beirut, 24 (AP)-- Mientras algunas palestinas aplauden, y una de ellas ondea con un fusil, un grupo de amigos y familiares se despide de los guerrilleros que salen de Beirut occidental, con destino a Yemen del Norte. Se trata del cuarto contingente de combatientes de la Organización para la Liberación de Palestina, que abandona el sector occidental de esta capital (Radiofoto AP).

Pronunciamiento de siete partidos

"Convocatoria al Congreso del 80 ha cobrado mayor respaldo"

Piden restitución de vigencia de Ley Electoral del 80

Siete partidos políticos (MNRH, PDC, PRA, MNRU, PS, ADN y FRI) señalaron ayer que su propuesta de convocar al Congreso de 1980, como solución para la crisis del país, "ha cobrado mayor respaldo, en vastos sectores de la ciudadanía nacional".

En un pronunciamiento entregado a PRESENCIA, los siete partidos agregan que ese mayor respaldo demuestra que la iniciativa del Congreso del 80 es una "salida válida", en el esfuerzo tendente a salvar a Bolivia de los graves riesgos y peligros que la acechan".

Reiteran que esa solución tiene "innegables ventajas frente a otras alternativas propuestas, como el mejor medio para lograr en forma inmediata y expedita, una salida política concertada, dirigida a encarar la crisis económica y como la vía eficaz para que se materialice el clamor general de instaurar, cuanto antes, un gobierno con la necesaria legitimidad y capacidad para conducir los destinos de la nación, en libertad y democracia".

Agregan que la crisis se agudiza, cada día más, ante la ausencia de soluciones y que las penurias, sacrificios y privaciones del pueblo se manifiestan en "signos evidentes de convulsión social, que ponen en peligro las bases fundamentales de la nacionalidad".

Los siete partidos, en defensa de la "libre e inobjetable expresión de la voluntad popular", piden, asimismo, la restitución de la vigencia de la Ley Electoral de 1980, por parte del gobierno.

"Finalmente, los siete partidos dejan constancia ante el país de que, si por causas insuperables, originadas por posiciones intransigentes, se vieran forzados a considerar la alternativa de las elecciones, no rehuirán las obligaciones y deberes que les corresponde asumir como fuerzas políticas y ejercerán los derechos que les asisten en el marco de la Constitución, señalando, a la vez, que mantienen su disposición al diálogo para contribuir así a la instauración de un régimen democrático".

ULTIMAS DE LA NOCHE

BUENOS AIRES, 24 (AP)-- El General de Brigada Ricardo Flouret fue sancionado con un arresto de 15 días a consecuencia de críticas que habría formulado al gobierno nacional, dijeron hoy fuentes responsables.

Flouret, que se desempeña como comandante de una brigada de infantería con asiento en la provincia de Corrientes, en el nordeste del país, habría formulado las críticas en una reciente reunión de altos mandos del Ejército.

CONFINAMIENTO

SANTIAGO DE CHILE, 24 (AP)-- Dos personas arrestadas en una manifestación antigubernamental el jueves pasado han sido condenadas a tres meses de confinamiento en la región austral, informó hoy el gobierno.

En un comunicado identificó a los afectados como Luis Tillerías Onate, con permanencia obligada en Puerto Natales, y Carlos Enrique Soto González, en Porvenir. Ambos pobladores están ubicados en la región del Estrecho de Magallanes.

El gobierno explicó que la sanción fue adoptada "por registrar (ambos) antecedentes personales de activismo político y por ser reincidentes en este tipo de hechos". Informó que otras 32 personas arrestadas durante los incidentes producidos el jueves en el centro de Santiago serán puestas en libertad una vez cumplido el plazo legal de cinco días de prisión, que se cumple esta noche.

Estado de emergencia en Lima y redada de indocumentados

Policía continúa acción contra los terroristas

LIMA, 24 (AP).- Las fuerzas armadas replantearon la estrategia policial de lucha antisubversiva para hacerla más severa, pero no se contempla una participación militar inmediata de los operativos, dijo hoy el Ministro de Aeronáutica, teniente general José García Calderón.

Entretanto, fuentes de la Guardia Civil dijeron que un centenar de efectivos "Sinchis", especializados en la lucha contra el terrorismo, realizaba una persecución por Los Andes de los atacantes a un puesto policial en Ayacucho, donde murieron seis policías y por lo menos 20 sediciosos.

En Lima, donde existe un estado de emergencia con suspensión de garantías individuales, fueron arrestadas ayer unas 400 personas, por lo general indocumentadas, dijo el general de la Guardia Civil, Jorge Monge Llanos, jefe de la plaza.

En Ayacucho, 575 kilómetros al sureste de Lima, un apagón precedido por explosiones duró casi tres horas. Se escucharon en la oscuridad disparos de metralletas. La policía dijo hoy que no hubo víctimas y que dos postes troncales de electricidad habían sido saboteados.

El Ministro de Transportes, Fernando Chaves Belaúnde, dijo hoy en el sepelio de cuatro de los seis policías en Lima, que se desconocía oficialmente el número de bajas entre los atacantes a la comisaría de Vilcashuaman. El puesto policial tenía 22 efectivos y 13 resultaron heridos.

Indicó que fueron arrestados los choferes de los dos camiones que emplearon los atacantes. "Por intermedio de ellos se conoció que había entre 25 y 30 atacantes muertos o heridos", añadió.

El Ministro de Aeronáutica, que se reunió esta mañana con el Presidente Fernando Belaúnde, dijo que el gobernante pidió a la Fuerza Aérea "una sugerencia rutinaria" sobre las medidas a adoptarse tras el ataque a Vilcashuaman.

"Se ha replanteado la estrategia antisubversiva. Está claro lo que las fuerzas policiales tienen que hacer en forma enérgica y severa. Paralelamente, se tomarán las medidas legales que correspondan", declaró a los periodistas.

El ministro dijo que no podía dar detalles sobre el nuevo plan, pero afirmó que la policía continuará a cargo de las operaciones en todo el país y que las Fuerzas Armadas, sólo actuarán cuando Belaúnde lo disponga.

"No hay duda que estamos preparados", dijo.

Presidente electo de El Líbano afirma que la guerra libanesa ya ha terminado

BEIRUT, 24 (EFE).- Los líderes políticos musulmanes de Líbano han expresado su deseo de organizar una "Confrontación Nacional", mientras que el Presidente electo del país y líder de las falanges libanesas, Bechir Gemayel, ha dicho que la "guerra ha terminado".

Por su parte, miembros de las milicias de la izquierda libanesa han colocado bombas en los domicilios y propiedades de algunos diputados que ayer asistieron a la sesión en que Gemayel resultó elegido nuevo Presidente de Líbano.

El líder derechista tomará posesión de su cargo el próximo 23 de septiembre, fecha en que termina oficialmente el mandato del actual Presidente, Elías Sarkis.

Gemayel, en su primera alocución tras la votación del Parlamento, ha expresado su deseo de que el país acceda a "una nueva era" basada en la "unidad, soberanía, prosperidad, paz y tranquilidad".

El Presidente electo es conocido familiarmente en Líbano como Beg Bechir, es abogado educado en Estados Unidos, tiene 34 años y es el hijo menor de Pierre Gemayel, que fue el máximo dirigente y fundador del Partido Falangista "Kataeb".

La alegría que en Beirut Este ha provocado la elección de Gemayel difiere notablemente con el ambiente de indiferencia con que los beirutíes del Oeste han acogido la noticia, que ha llegado a la población musulmana en el momento en que despide a los fedayines y sale de una guerra que comenzó con la inavasión israelí el 6 de junio.

La población de Beirut Oeste recibió el agua y la electricidad a la vez que la noticia de la elección de Gemayel.

Así, mientras que la emisora falangista "La Voz del Líbano", ha descrito la Jornada de ayer como "el día de la resurrección", "La Voz del Líbano Arabe", del grupo nasserista Marabitum, radicado en Beirut oeste, ha dicho que "Líbano no tiene un nuevo Presidente, sino un alto comisario apuntalado por los invasores israelíes".

De este modo, la elección de Gemayel parece radicalizar más las posturas encontradas de cristianos y musulmanes libaneses, y probablemente, agudizará la guerra civil que se mantienen en el país desde 1976.

Mientras que en Beirut Este han llovido las felicitaciones para Gemayel por parte de los políticos cristianos, en el sector oeste los líderes de la izquierda musulmana se reunían en casa del ex-Primer Ministro Saeb Salam para declarar su intención de organizar una "confrontación nacional".

Pero la reacción en contra del Presidente electo no sólo se ha producido en Beirut Oeste.

En Trípoli, otro representante de la izquierda musulmana, el ex-Primer Ministro Rachid Karami, ha rechazado la elección por parte de una Cámara en la que los cristianos son mayoría con respecto a los musulmanes, a causa de la distribución privilegiada que les otorga la Constitución vigente, promulgada el 2 de mayo de 1926, que estipula que la Presidencia del país solo puede ser ejercida por un cristiano maronita.

La Constitución libanesa se vio refrendada en 1943 por un pacto nacional, basado en el censo que se llevó a cabo en 1932 y que entonces indicaba que un 30 por ciento eran cristianos maronitas, por lo que como mayoría les correspondía la Jefatura del Estado, además de que eran el grupo económicamente más poderoso.

Según este acuerdo nacional, el Presidente del Consejo de Ministros tiene que ser sunita, porque esta comunidad representaba el 20 por ciento de la población libanesa de 1932, y el Presidente de la Cámara Legislativa debe ser un chiita.

Actualmente, la población libanesa no mantiene estas proporciones, sobre todo en el caso de los sunitas, que son los que más se han reproducido, y en contrapartida los cristianos maronitas han tenido menos descendencia, además de que no se contempla la influencia palestina, drusa, etc., que en general favorecen las tesis izquierdistas.

La elección de Bechir Gemayel por el Parlamento de Beirut responde a los métodos constitucionales libaneses y su mandato se prolongará por seis años, pero las protestas de los disconformes no se han hecho esperar.

"Ningún poder humano nos forzará a aceptar este resultado", ha dicho el ex-Primer Ministro Karami, quien ha añadido que "la elección de Gemayel va a desatar una nueva y abierta guerra civil".

En el sector occidental de Beirut las milicias de la izquierda libanesas pusieron hoy bombas e incendiaron las casas de varios parlamentarios que asistieron a la sesión en que Gemayel resultó elegido Presidente.

La residencia del Presidente de la Cámara, el chiita Kamel Al Asad, y de los diputados Osman Dana - musulmán sunita - Fuad Lahud - cristiano maronita-, Raef Samara- griego ortodoxo- y Malcon Oblagatian- armenio- han sido incendiadas, pero no hubo víctimas.

Asimismo, a última hora de la noche de ayer fue colocada una bomba en el Banco "Beirut-Riad" del que es copropietario el diputado Husein Mansur - musulmán chiita- que asistió a la sesión de ayer de la Asamblea Nacional.

El Banco siniestrado se encuentra situado en el centro de la ciudad, en plena calle Hamburg, pero la explosión fue localizada sólo en el edificio de la entidad.

El máximo líder del Movimiento Nacional - coalición en la que se agrupa a toda la izquierda libanesa- Waild Jumblat, ha dicho que su organización teme "que Gemayel utilice las tropas israelíes para entrar en Beirut Oeste".

"El Líbano está ahora sometido a una gran presión, que en cualquier momento puede estallar. El día 23 de agosto pasará a la historia como un día negro para Líbano. La batalla de Beirut aún no ha terminado", ha dicho Jumblat a "EFE".

Mientras tanto, Gemayel ha recibido mensajes de felicitación del Primer Ministro israelí, Menajem Begin, del Presidente de Estados Unidos, Ronald Reagan, del Presidente francés, Francois-Mitterrand, y del Secretario General de las Naciones Unidas ("ONU") Javier Pérez de Cuéllar.

Líderes políticos musulmanes expresaron su deseo de organizar "confrontación nacional"

NUEVO PRESIDENTE LIBANES.- Bikfaya, 24 (AP).- El embajador de los Estados Unidos, Robert C. Dillon saluda a Solange Gemayel, esposa del presidente electo de El Líbano (al centro) luego de que este recibiera de manos del diplomático una carta del Presidente Ronald Reagan (Radiofoto AP).

Tropas de EE.UU. desembarcarán mañana en Beirut

WASHINGTON, 24 (EFE).- Un grupo de avanzada de 800 infantes de marina norteamericanos ha llegado ya a Beirut Oeste y se espera que el resto desembarque "en el curso de las próximas 48 horas", anunció hoy el portavoz del Pentágono, Henry Catto.

Las condiciones prevalecientes en la zona son "adecuadas" para que puedan entrar las tropas norteamericanas, dijo, por su parte, el portavoz del Departamento de Estado, John Hughes.

El portavoz del Pentágono dijo que el grupo de avanzada llegó a Beirut Oeste para una inspección preliminar del área y que la decisión de desembarcar al resto de las tropas se tomará en los próximos dos días.

Hughes dijo que, una vez tomada la decisión, los infantes de marina se desplegarán "de manera rápida" en la sitiada capital.

Las tropas norteamericanas controlarán posiciones en el Puerto de Beirut.

Evacuación de guerrilleros palestinos

POR: JEFFREY ULBRICH

BEIRUT, 24 (AP).- Entre vitores y lágrimas, disparos y señales de victoria, abrazos apasionados y rostros silenciosos, la evacuación de la Organización pro-Liberación de Palestina de Beirut Occidental se ha desarrollado con características de caos semi-organizado.

La escena ha sido la misma virtualmente cada día.

Los guerrilleros se congregan para su evacuación en el estadio de Beirut Occidental, devastado por la guerra, y allí suben a camiones entre disparos y estallidos de granadas, música marcial y consignas patrióticas.

Los hombres entran al estadio en escuadrones con razonable disciplina militar. Algunos se separan de las filas y se congregan en mitad del estadio para tomarse fotos en grupo, como una clase en día de graduación.

Junto a ellos están las novias, las madres, los viejos amigos, y unos jóvenes que sólo parecen interesados en disparar ráfagas al aire.

La caravana sale del estadio con un ensordecedor bullicio y recorre las calles entre señales de victoria y agitar de banderas.

Mañana, la escena será la misma salvo que los guerrilleros pasaran al sector oriental cristiano de Beirut y emprendieran el camino de Damasco.

La retirada, concebida por el enviado presidencial norteamericano Philip C. Habib, no ha estado totalmente exenta de dificultades.

Los israelíes, que siguen de cerca la evacuación, desde edificios cercanos, se irritaron el domingo al ver que los guerrilleros embarcaban lo que calificaron de vehículos y armas no autorizados.

Los israelíes bloquearon el puerto seis horas hasta recibir garantías de que los vehículos y las armas serían confiscados, antes que el barco llegase a Túnez.

Ayer, el convoy diario de vehículos tenido durante una hora cuando un tiroteo tuvo lugar cerca de la ruta que llevaban los camiones hacia el puerto.

En general la operación se ha desarrollado empero con relativo éxito.

De acuerdo con la OLP y el gobierno israelí, 2.192 guerrilleros salieron de Beirut Oeste durante los tres primeros días. Mientras que la OLP dijeron en el estadio que el grupo de avanzada ha formando por un millar de combatientes, la OLP ha dicho que el total de soldados que deben ser evacuados asciende a 7.500 guerrilleros.

Los disparos al aire han ocasionado algunos heridos. Según fuentes de la Policía libanesa, dos personas resultaron muertas y 21 fueron heridas entre la población civil de Beirut Oeste, por los disparos al aire.

Un oficial de la Legión Extranjera, de esta unidad figura entre las que ocupan el sector de Beirut, dijo que un guerrillero las saludó cordialmente de un balazo en la cabeza, mientras camarada que viajaba con él a bordo de un helicóptero chipriota Alkyon, que llevaba a los guerrilleros de Beirut a Yemen del Sur.

Muchos combatientes consideran que la retirada de Beirut es una maniobra temporal, no importante, aunque temporal, y algunos piensan estar de vuelta en Beirut dentro de un mes para continuar su lucha contra Israel.

FALANGISTAS CRISTIANOS.- Beirut (AP).- Un grupo de falangistas cristianos celebra la designación de su líder Bachir Gemayel como presidente de El Líbano (Radiofoto AP).

Apoyo europeo a estadounidenses en sitio de Beirut

MILAN, ITALIA, 24 (EFE).- El jefe de la Organización de Liberación Palestina, Yasser Arafat dijo que los Estados Unidos apoyaron al israelí de Beirut y que los combatientes palestinos aceptaron irse para evitar más víctimas civiles, según una entrevista que publica hoy el "Corriere Della Sera".

"Continuaremos en la lucha, sin embargo, contra el terrorismo... nuestra lucha para retornar a nuestro país continúa", agregó Arafat.

La entrevista fue realizada en el cuartel general de la OLP en Beirut en momentos en que ya se había iniciado la operación de evacuación.

Arafat dijo que los europeos y los Estados Unidos toleraron lo que calificó de genocidio en Beirut.

"En un sólo día, el 12 de agosto, Beirut fue atacado con el doble del poder de fuego usado en Nagasaki y Hiroshima (las dos japonesas destruidas por bombas atómicas en la Guerra Mundial)... Las bombas fue ejecutada (por Israel) con la 'bendición' de Estados Unidos y ayuda de los Estados Unidos".

"Fue un complot que se preparó durante mucho tiempo", dijo el secretario norteamericano de Estado, (George) Shultz firmó recientemente que el Secretario de Estado, Alexander Haig conocía la inminente invasión y sitio de Beirut. No podemos aceptar esta política moralmente injustificada y justificación para la masacre", dijo Arafat a un diario.

Arafat agregó que el Ejército más fuerte de la región (el de Israel) "no podía vencer a los palestinos en la guerra general (Ariel) Sharon quiso forzar a los palestinos a izar la bandera blanca". Sharon es Ministro de Defensa israelí.

La abolición de la comuna es el gran éxito de Deng Xiaoping

PEKIN, 24 (EFE).- Bajo la dirección de Deng Xiaoping y los moderados, se está desarrollando en China un "sistema de responsabilidad de producción" que sustituye a las viejas e ineficaces comunas y que representa el mayor éxito "dengxiaopinista".

El sistema de responsabilidad comenzó a aplicarse en 1979 y actualmente está instituido en el 74 por ciento de los equipos de producción.

Con este sistema cada equipo de producción firma un contrato con los campesinos que lo componen, antes de comenzar el año agrícola, mediante el cual el campesino se compromete a producir lo que crea conveniente en una cantidad mínima estipulada.

Normalmente un equipo suele cultivar lo mismo en toda la tierra que posee, establecíndose a la hora de preparar el campo o sembrar una colaboración entre los componentes, que después cuidarán individualmente cada uno su parcela.

El sueldo no se cobra sólo por jornadas de trabajo, cuenta la calidad y además se obtiene cuanto por ciento sobre la superproducción de lo marcado en el contrato.

La política de crecimiento del desarrollo agrícola presentada por Deng en diciembre de 1978, recogía también la posibilidad de la privatización de la tierra.

Según esta los campesinos podían acceder a un tanto por ciento de la tierra que cultivan, fijándose este en relación con la densidad de población, desde un 7 por ciento en las zonas más pobladas a un 15 en las grandes regiones casi despobladas.

El campesino recibe tantas parcelas como personas alimenta. Esta es la gran contradicción de la ley, ya que a un campesino con tres hijos y una esposa le corresponderán cinco parcelas, mientras que a uno que ha seguido las indicaciones de un sólo hijo, solo le corresponderan tres.

Lo que los campesinos cultiven en esas parcelas es suyo y pueden utilizarlo para sí mismos o venderlo o cambiarlo en los "mercados libres de campesinos" establecidos en 1979.

Estas pequeñas facilidades han roto la abulia del campo que la comuna con su economía colectiva traía, y en tres años ha habido un increíble resurgir de la producción que los 800 millones de campesinos chinos han notado en sus bolsillos que han aumentado en un 22.9 por ciento.

Esta política liberalizadora ha desarrollado la economía rural que ha pasado de la monoproducción de cereales al cultivo diversificado y ha introducido la división del trabajo según las especialidades.

Como consecuencia se ha creado una pequeña industria y comercio en las mismas áreas rurales para facilitar el tratamiento de la producción o la vida de los campesinos.

La gran aceptación del sistema de responsabilidad de producción y los record agrícolas obenidos serán la bandeja que ondeara Deng Xiaoping el próximo día 1 de septiembre cuando se presente ante el XII Congreso del Partido Comunista chino.

Las directrices económicas de Deng "pecaron" de aceleradas y el endeudamiento de esos años, más de 12 billones de yuanes (unos 6.500 millones de dólares) en 1980, amenazaron seriamente su política, pero la drástica reducción del déficit en 1981 a 2.500 millones de yuanes y el éxito agrícola asegurarán la continuación de "los moderados" en el Poder.

Israel libera a miembros de OLP

JERUSALEN, 24 (AP).- Israel comenzó a liberar a algunas de las 7.000 personas sospechosas de pertenecer a la organización para la Liberación de Palestina que capturó en las primeras etapas de su invasión del Líbano, informaron hoy funcionarios en esta ciudad.

Los informantes del Ministerio de Relaciones Exteriores dijeron que aquellos prisioneros que quedaron libres de sospechas de haber realizado acciones terroristas comenzaron a salir del campamento de Insar, en el sur del Líbano, construido por Israel, para acomodar a los detenidos.

Los funcionarios dijeron no tener cifras a la mano sobre la cantidad de liberados, y el Ministerio de Defensa y el comando militar rehusaron hablar sobre esta materia.

Los funcionarios del Ministerio de Relaciones Exteriores dijeron que anteriormente ya habían sido liberados algunos prisioneros y que el proceso se ha acelerado en los últimos días.

Un experto jurídico del Ministerio dijo que los prisioneros de la OLP están protegidos por la Cuarta Convención de Ginebra en relación con los civiles bajo detención administrativa, lo que significa que Israel no está obligado a liberarlos al término de las hostilidades.

Cancelan evacuación palestina por tierra entre Beirut y Damasco

TEL AVIV, 24 (AP).- El comando militar israelí anunció esta noche que la primera etapa de la evacuación por tierra de la Organización para la Liberación de Palestina desde Beirut a Damasco fue cancelada. Estaba programada para mañana, temprano.

Al ser interrogado un vocero de ejército sobre las razones para la cancelación, respondió: "No (fueron) los israelíes. Hasta donde yo sé, son los sirios".

Corresponsales de la radio del ejército israelí especularon que la evacuación fue cancelada por temor de que los milicianos cristianos palestinos pudieran atacar la caravana en la carretera que conduce de Beirut a la capital siria.

Estaba dispuesto que unos 2.000 guerrilleros palestinos y oficiales viajaran en 40 autobuses a Damasco, dijo la emisora.

Centenares de muertos a causa de guerrilleros en Afganistan

NUEVA DELHI, 24 (EFE).- Centenares de personas han resultado muertas o heridas en Afganistán durante un ataque de los guerrilleros a una reunión del partido gubernamental el pasado día 19, según fuentes diplomáticas occidentales.

Las fuentes, que aseguran tener informaciones fidedignas, dicen que los guerrilleros tendieron una emboscada en la ciudad de Pagham, a 15 kilómetros al norte de la capital afgana, Kabul, mientras se celebraba una reunión del partido gubernamental.

Los guerrilleros hirieron y mataron a centenares de personas destruyendo también autobuses y diversos vehículos militares.

Los diplomáticos occidentales en Nueva Delhi afirman que los dos hospitales civiles de Kabul se encuentran "completamente llenos" de heridos en esta emboscada.

Según las fuentes, a la reunión asistían más de 1.000 personas, en su inmensa mayoría trabajadores de diferentes ministerios, trasladados desde la capital Kabul en autobuses del gobierno.

Los guerrilleros abrieron fuego con armas ligeras cuando líderes gubernamentales "cantaban las glorias de la revolución socialista", según las fuentes.

La zona donde está enclavada la ciudad de Pagham, ha sido también escenario en anteriores ocasiones de ataques guerrilleros, pero el gobierno afgano aseguró recientemente que tropas soviéticas y gubernamentales habían recuperado el control del lugar.

Después del ataque guerrillero un gran número de soldados del gobierno fueron trasladados desde Kabul y desplegados en la ciudad y sus alrededores.

Las mismas fuentes diplomáticas informan también de nuevos combates en el valle de Panjshir entre guerrilleros y tropas gubernamentales.

El valle situado estratégicamente en la ruta de aprovisionamiento de las tropas soviéticas en Afganistán es controlado por los rebeldes desde la invasión de 1979.

El gobierno y las fuerzas soviéticas han intentado repetidas veces recuperar el control absoluto del valle, lo que no han logrado hasta ahora, según los guerrilleros y los diplomáticos occidentales.

Guia Profesional

MEDI CENTRO

MEDICINA INTEGRAL
Av. 6 de Agosto 2399 -
Tel. 326154 -322372
Buscamóvil: 810136 - 810138

GASTROENTEROLOGIA
Dr. Guido Villa-Gómez Roig
GINECOLOGIA - ECOGRAFIA
Dr. Víctor Calderón Calderón
GINECOLOGIA - OBSTETRICIA
Dr. Alfredo Ariñez Herrera
PEDIATRIA - PERINATOLOGIA
Dr. Alvaro Muñoz-Reyes Navarro
PEDIATRIA - CIRUGIA PEDIATRICA
Dr. Roberto Rosa Nessini
TRAUMATOLOGIA - ORTOPEDIA
Dr. Juan Carlos Cruz Vargas
NEUROLOGIA - NEUROCIRUGIA
Dr. Joaquín Arce Lema
ENDOCRINOLOGIA
MEDICINA INTERNA
Dra. María del Carmen Oller de Daroca
LABORATORIO CLINICO
HEMATOLOGIA
Dr. Ignacio Alurralde Juarez
UROLOGIA
Dr. Ramiro de la Rocha Cardozo
CIRUGIA GENERAL - DIGESTIVA
Dr. Jack Antelo Soliz
Dr. Adrián Sainz Gutiérrez
Dr. Modesto Valle Camacho
DERMATOLOGIA
Dr. Luis Valda Rodríguez
PSIQUIATRIA
Dr. Gregorio Aramayo Díez de Medina
PSICOLOGIA CLINICA
Lic. Jorge Blanco Krasnik
RECIEN NACIDOS - ENFERMEDADES RESPIRATORIAS NIÑOS
Dr. Javier Tórrez-Goitia Caballero
Av. Arce 2333
Teléfono consultorio 375051

médicos

Dra. RUTH MALDONADO BALLON
GINECOLOGIA - OBSTETRICIA
FLUJOS VAGINALES ANORMALES. HEMORRAGIAS. Esterilidad conyugal. Planificación familiar. TUMORES MAMARIOS. MENOPAUSIA.
Examen prematrimonial. Prenatal. Partos.
ORIENTACION SEXUAL DE LA PAREJA.
Consultorio: Edificio Herrmann, piso 17. FAVOR RESERVAR HORA. TELEFONO 350050. Tardes: 13.30 - 19.30 horas.

Dr. ALFREDO RAMIREZ TORRICO
Cirujano - Urólogo
Especialización Universidad de Chile, Cirugía, enfermedades de riñones, vejiga, próstata, genitales, infertilidad - venéreas, etc.
Avenida Camacho 1377. Teléfonos 357219 - 364817
Horario: días particulares de 15 a 19. Sábados de 11 a 12.

Dr. FREDDY OROPEZA PEREYRA
Internista Gineco Obstetra
I.M.S.S. México
Parto sin dolor. Cirugía Obstétrica
Asesoría: Cáncer, infertilidad, alcoholismo.
Problemática Sexual - Psicológica en Pareja.
TELEFONOS CONSULTORIO 32 48 07
BUSCAMOVIL 810136
DOMICILIO 37 84 56
Dispensario 32 05 92.
Consultorio: Av. Camacho 1413 3er Piso.
(16:30 - 19:30).
ATIENDE A DOMICILIO.

Dr. JUAN MARCO R.
Médico Cirujano
Cirugía Estética y Reparadora
Nariz, Oreja, Párpados, Arrugas, Labios, Cicatrices, Senos, Abdomen, Quemados y secuelas. Labio Leporino.
Cirugía General: Várices, Apéndice, Estómago, Vesícula, Intestinos, Hernias, Bocio, Tumores, Cirugía Ginecológica.
Consultorio: Yanacocha 300 (Nuevo Edificio Asbún) 1er. Piso - Oficina 101 - Teléf. 322303. Dom. 329845.
Consultas 4-7 p.m.

Dr. HECTOR LORENTE BERRIOS
NEUROLOGIA - NEUROCIRUGIA
Especialización: Universidad Nacional Autónoma de México D.F., Instituto de Seguridad y Servicios Sociales de los Trabajadores del Estado ISSSTE.
Consultorio: Mercado Esq. Loayza Edificio Alborada 3er. piso (Oficina 305. Teléfs. 343167-350851.
Domicilio: Av. Iturralde 1267 Telfs. 353740-321695
CEDINE Telfs. 322181 - 360969.
ATENCION: Hrs. 16.00 - 20.00
URGENCIAS: 810136 Buscamóvil.

Dr. JOHNNY DE LA RIVA GUZMAN
ENFERMEDADES DE LA PIEL
CIRUGIA DERMATOLOGICA, VENEREAS
Iontoterapia: Psoriasis, Vitiligo, Cicatrices Manchas de la cara, caída de cabellos, Queloides.
Edificio ALAMEDA, P. baja. 366657.

Dr. LUIS BARRAGAN
Endocrinología - Medicina Interna
Medicina Nuclear
Trastornos del peso, talla, tiroides, bocio, diabetes, glándulas sexuales, suprarrenales Hs. 17-20.

Dra. LIESELOTTE BAUER DE BARRAGAN
Pediatría- Adolescentes
Hs. 14,30 - 17
Man Spricht Deutsch - English spoken
Edificio El Cóndor, Calle Batallón Colorados 4°. Piso Oficina 403. Consultorio: 329483 Domicilio: 791289.

Dra. AMPARO AZCUI
Ginecología - Obstetricia
Control prenatal, atención parto sin dolor, esterilidad, cirugía ginecológica. PLANIFICACION FAMILIAR.
Consultorio Edificio Alameda (planta baja) Of. 4 de 14 - 19 Teléfonos Consultorio 366319 Dom. 793688

TRAUMATOLOGO DE NIÑOS
ESPECIALIZADO EN MEXICO
Dr. OSCAR VARGAS
Displasia y Luxación de Cadera. Fracturas.
Calle Loayza Edif. Mariscal de Ayacucho. Atención 18 - 20.
Teléfonos 365719 - 793878 BUSCAPERSONA 387 -381

Dr. GUILLERMO SUAREZ TEJADA
Cirujano Urólogo
Cirugía y enfermedades de riñones, vejiga, próstata, genitales, venéreas, etc., transtornos urogenitales de la infancia.
Consultorio: Mercado 996, Esq. Yanacocha 1er. piso.
Horas 18 a 20 p.m.. Tel. Consultorio 363968. Dom. 784520

Dr. JUAN LUIS URIA IBANEZ
Medicina Interna
Gastroenterología
ENDOSCOPIA
Estómago, Intestinos, Hígado, Vesícula, Estreñimiento
Edificio "La Paz" 20 de Octubre 2151, Oficina 11. Teléfonos: 353602 - 353348.
Atención: 15 - 20 p.m.

ODONTOLOGOS

Dr. HUGO LOZANO CAZON
ODONTOLOGO - SALUBRISTA
Ex Jefe Salud Oral (E) Servisalud Cundinamarca Colombia. Primer Premio Prevención 2°. Congreso Latinoamericano de Odontopediatría Bogotá 1976.
Prevención: caries gingivitis - Malposiciones - Cirugía Oral.
Ayacucho 208 4to. piso. Tardes.

LABORATORIOS

CENTRO DE DIAGNOSTICO MEDICO COMPUTARIZADO
TOMOGRAFIA AXIAL DE CUERPO ENTERO
SCANNER - SENOGRAFIA - TERMOGRAFIA
Puerto Rico 1494 esq. Hans Kundt (Miraflores)
Casilla 5930
LA PAZ - BOLIVIA
Teléfonos 323181 - 360969 Busca Móvil 810136 810138
Ampliaciones y reconstrucciones tridimensionales
Cabeza Cuello | Tórax Columna | Abdomen Pelvis | Extremidades Orbitas
Emergencias - Traumatismos - Atención Permanente

Dr. RUBEN TEJADA ANDRADE
LABORATORIOS DE ANALISIS CLINICOS "ROUX"
Análisis de: Sangre en general, bioquímica, orina, heces. L.C.R. jugos gástricos y duodenal, pruebas de embarazo, parasitológicos y bacteriológicos.
Dirección: Edif. MARISCAL DE ZEPITA Mariscal Santa Cruz N°. 861, Esq. Pasaje peatonal Bolívar que "A", 2do. piso Of. 201.
(Entre plazas San Francisco y Pérez Velasco)
Telfs: Lab. 324528 Dom. 321122. Cas. 2665.

abogado

Dr. MARTIN CASTRO MEDRANO
y asociados
Asuntos civiles, administrativos y sociales. CONTRATOS. Recursos de Nulidad ante la Excma. Corte Suprema de Justicia.
Edificio Libertad - Quinto Piso N°. 505. Teléfono 369166.

Dr. BENJAMIN MIGUEL
Abogado
ASESORIA Y CONSULTORIA JURIDICA.
EDIFICIO CENTRO COMERCIAL CRISTAL.
4°. piso, oficina 401. Yanacocha esquina calle Colombia
Teléfono 328475 - Casilla 2296.

Chofer Profesional
PURA PRACTICA
Aprenda a conducir Camión o Automóvil

Telf. 355464
Academia Indianápolis. Av. Mcal. Santa Cruz N°. 999, esq. Yanacocha

PRESENCIA

Director: Huáscar Cajías K.
Co-Director: Armando Mariaca Y.
Jefe de Redacción: Mario Maldonado V.
Gerente: Gustavo Pabón R.

Las deudas del Tercer Mundo

La deuda externa del Tercer Mundo crece con...emente en cantidad y sé agrava en cuanto a la ...reza de las condiciones. Se calcula que, hacia fines del presente año, esa deuda se acercará a los seis...entos mil millones de dólares, una cifra ciertamente ...onómica. Puede pensarse que no habrá nada peor ...e ella; pero lo hay y consiste en la calidad de las nue...as deudas.

Ocurre que los países deudores, para amortizar ...pital y pagar intereses, tienen que contraer nuevas ...udas. Lo mismo tienen que hacer para proseguir o ...iciar obras que, presuntamente, habrán de originar ...enes que servirán para cancelar la deuda. Pero como ...o se ha satisfecho a los acreedores primitivos o éstos ...o tienen fondos para otorgar nuevos créditos, se ha ...ido que recurrir a otras fuentes, especialmente la ...nca privada que, por su naturaleza, sólo concede ...stamos duros: los plazos son breves, los intereses ...ros y generalmente no hay términos de gracia. ...clusive si éstos créditos se consiguen -lo que es ca...da vez más difícil porque el deudor necesitado no ...spira confianza- lo que se hace es sustituir los ...iguos, concedidos muchas veces en condiciones ...adas, por los nuevos, exigibles muy pronto.

No se puede seguir por este camino sin que, ...ntro de poco, nos veamos ante un abismo en el que ...rán no sólo los deudores sino también los acree...res.

Las soluciones hasta ahora intentadas han sido ...s. La primera, consiste en renegociar la deuda, a ...ndida que se vence; en verdad, lo que se obtiene ...de ser un simple aplazamiento que aleja, por el ...mento, la soga del cuello del condenado, pero no lo ...ja ni le da oportunidad de salvarse; sin embargo, se ...rre a este expediente como mal menor; Bolivia ...bién ha acudido a él. La segunda ha sido llevada a ...o por algunos países, sobre todo los nórdicos de ...opa, en relación con los deudores más pobres: ante ...convicción de que era imposible cobrar, lisa y ...mente se ha convertido el préstamo en donación ...conversión que ciertamente es imposible de ...eralizar, pero que podría realizarse en otros casos, ...quiera parcialmente, para que, dejando de pagar una ...te, se pueda abrir la posibilidad de pagar el resto -...tercera, si es que la solución puede hablarse en ...rces, consiste en que el deudor se declare en mora ...e la imposibilidad real de cumplir sus compromisos. ...to es la actitud que asumió Costa Rica. Aunque trae ...chas y graves consecuencias para el deudor ...oroso, la verdad es que el daño también es grande ...ra los acreedores. No es lo menos grave el que el ...mplo pueda cundir.

En verdad, nos acercamos a pasos agigantados al ...mento en que serán muchas las naciones del Tercer ...ndo que tengan que tomar la misma decisión de ...Costa Rica. Entonces, la mora tenderá a universalizarse ...todo un sistema se vendrá abajo. Se sobreentiende ...e nadie intentará deshacerse inmoralmente de sus ...bligaciones de pago: no será esa la causa de la mora. ...e tratará de que los deudores no tienen con qué ...gar: así de simple y dura será la realidad.

Si no queremos llegar a tal situación, tiene que irse ...s allá de lo que se ha hecho hasta ahora. Tenemos ...e convencernos de que la mora generalizada se halla ...corta distancia, entre otras razones, porque la crisis ...ndial ha ocasionado que los productos de los países ...desarrollados bajen de cotizaciones: por tanto, no ...edrán contar con dinero para pagar sus deudas. Ha de ...ser entonces, inútil emplear los recursos ordinarios, ...les como los embargos y secuestros porque, por ese ...mino, nada se resolverá.

Lo único racional, en estas circunstancias, parece ...e un acuerdo general, flexible y realista, entre ...eudores y acreedores, a fin de salvar los intereses de ...bos y de evitar que la insolvencia previsible de los ...meros no lleve a una crisis agudizada de los ...gundos. Precisamente para garantizar el cum...imiento de las obligaciones, hay que crear con...iciones para que no se presente la imposibilidad de ...cerlo. Acogotar a los deudores no conducirá a nada ...constructivo.

Si no se da este acuerdo previo y salvador, él ...ugirá de cualquier manera, pero en situaciones más ...sas y peligrosas que las presentes.

Cincuenta años de "Utama", la escuela indigenal de Caquiaviri

Por Alfonso Finot

Hace cincuenta años, en el año crucial de 1932, una pareja de esforzados "pioneros" de la educación indigenal en Bolivia, los esposos Alfredo Guillén Pinto y Natty Peñaranda de Guillén Pinto, pedagogos normalistas, en lo más preciado de su juventud, imbuidos de profunda misticia profesional, se trasladaron a las desoladas llanuras altiplánicas del cantón Caquiaviri, en la Provincia Pacajes, a 186 Km. de la ciudad de La Paz, para fundar allí, donde ulula el viento, silva la paja brava y ruge el "pututu" aymara, un núcleo indigenal, lo que ahora se denomina: núcleo escolar campesino, con el objeto de educar y enseñar, agrupando las dispersas y áriscas comunidades indígenas aledañas, que vivían sometidas a la férula de las autoridades cantonales y de los gamonales que explotaban implacablemente al indio sometido y humillado.

Alfredo Guillén Pinto y su esposa pertenecían al grupo más selecto de los educadores bolivianos. El primero era egresado de la primera promoción de la Escuela Normal de Sucre, con las normas de la pedagogía científica, impartidas por la misión belga que presidieron los notables pedagogos Georges Rouma y Ademhar Gehain, que formaron educadores de gran talla intelectual como Enrique Finot, Angel Chávez Ruiz, Juvenal Mariaca, Saturnino Rodrigo y otros.

El pueblo de Caquiaviri, ubicado en pleno pánsamo altiplánico, azotado por los vientos y las nevadas, sin habitantes europeos o descendientes de aquellos, era el centro de conjunción de 45 comunidades indígenas y numerosas haciendas; desde el centro de la plaza, se dividía en dos grandes circunscripciones: "Urinasya" (los de arriba) y "Urinsaya" (los de abajo), con sus respectivos "Jilakatas" o mandones que ejercían su autoridad por riguroso turno, obedecidos por más de veinte mil indios aymaras que habían conservado la pureza de sus costumbres y tradiciones, con indoblegable orgullo, soportando el sistema de la servidumbre feudal, impuesta por más de cuatrocientos años de colonaje.

El edificio más notable por su estructura arquitectónica y su poderosa influencia religiosa, era y aún lo es, el Templo de la "Purísima Concepción de Caquiaviri" que conserva en su altar central, el artístico enchapado de plata maciza y el repujado de flores, contaminante con los valiosos retablos de arte colonial que le otorgan un importante sello de magnificencia.

Los domingos y días de fiesta, la plaza principal se llenaba con las familias indias que, con paso apresurado, llegan a cumplir los ritos católicos, amalgamándose con sus ancestrales creencias, gracias a la profunda obra evangelizadora que, en su propia lengua aymara, habían realizado los misioneros, quienes penetraron hasta la médula de aquellas gentes sencillas y laboriosas.

Los "Jilakatas" y alcaldes de campo llegaban embozados en amplios chales, con grandes ponchos negros, los bastones de mando guarnecidos de plata y un chicote, con mangos de plata, cargado a la espalda, eran el símbolo de su autoridad.

"Las mujeres lucían un extraño tocado: una montera negra de cuatro puntas de las que colgaba un tupido velo negro que cubría parte del bronceado rostro. Esas mujeres, se llamaban "pallas" (escogidas), especie de titulo nobiliario que ostentaban con orgullo y dignidad".

EL MEDIO AMBIENTE

Para ubicar en su justa dimensión la ardua tarea que debían emprender los "pioneros" de la educación indigenal, en este caso los esposos Guillén Pinto Peñaranda, que hace cincuenta años fundaron el Núcleo Indigenal "UTAMA" en las yermas soledades de Caquiaviri, es necesaria una mirada retrospectiva al medio ambiente, donde los educadores debían cumplir su labor, cercados por la incomprensión, la hostilidad y el abandono más completo.

El escritor Rafael Reyeros, que por aquel tiempo visitó "UTAMA", dice: "El indio comunario es sirviente común de autoridades y particulares. El indio colono de hacienda, pertenece en absoluto al patrón. Su trabajo, sus esfuerzos, sus largas caminatas, inclusive el esfuerzo de su mujer e hijos, pertenecen exclusivamente al hacendado.

"Si el comunario presta servicios a las autoridades provinciales, el colono, al patrón, autoritario y exigente, que es el señor y amo. Colectivamente prepara las tierras del patrón para la siembra, la mujer echa al surco la semilla, y el hijo pastorea el ganado. El niño indio ensaya los primeros pasos, detrás de las manadas".

"Los latifundistas de Caquiaviri, (que vivían todos en La Paz), alquilan todavía "pongos con taquia y sin ella", según la demanda del cliente, las mujeres, hacen el servicio de "mitanis", desempeñándose en las labores domésticas, de culinarias, sirvientas, lavanderas, nodrizas, por turnos semanales o mensuales, llevándose los propios alimentos y sin remuneración alguna. En las noches, hilan y tejen para el patrón".

Otro escritor como Rigoberto Paredes, describe: "El indígena comunario vive en los lugares apartados, en aquellos inmensos horizontes negros, donde el sol, el frío y el viento, tiene ennegrecido todo su cuerpo desnudo y cubierto con pocos harapos".

Otra serie de gabelas y obligaciones lo agobiaban en la fiesta patronal donde se consumían las economías de los indígenas, acumuladas a fuerza de hambre y privaciones, destinándolas a la compra de alcohol, coca y fuegos artificiales, con una duración de ocho días. Los gastos corrían por cuenta del "alférez".

Tal era el panorama humano de Caquiaviri y el régimen agrario de estas viduinbres, donde la escuela podía convertirse en otro medio de exacción, sin beneficio positivo para las comunidades indígenas, cuya suspicacia era difícil destruir.

LA PRIMERA ASAMBLEA

En las circunstancias descritas, convocar a una asamblea con asistencia voluntaria de los representantes de las comunidades, era enfrentarse con la negativa o el silencio.

Para iniciar sus actividades, necesitaban la presencia y la aquiescencia de los escaldados comunarios, a cuyos hijos pretendían educar mediante emisarios voluntarios. Con muchas dificultades y ruegos, fue convocada la primera asamblea.

Iniciados los planteamientos del Director, para comenzar los trabajos de edificación de la escuela que debía aglutinar a todos los niños de la región, los "jilakatas", que llegaron en corporación, todos con sus ponchos negros, caminando silenciosos y sombríos, se limitaron a escuchar en silencio, sin dar crédito a la vehemencia que ponían los maestros en su posición junto al indio.

Igualmente las mujeres que habían acudido, compartían el silencio, vestidas de luto, arrebujadas en sus mantos de alpaca, polleras de bayeta y monteras cuatricornes de paño.

"En la Asamblea, todos escuchaban con una indiferencia capaz de abatir el más quijotesco de los optimismos. Nuestras palabras -dice Guillén Pinto-, a despecho del calor que les diera la emoción, caían en un ambiente de hielo. Sin otra respuesta que el silencio: la primera trinchera del indio!!".

"Estábamos seguros -continúa- que de porfiarles un poco más, la resistencia pasiva de esos hombres, habría de resolverse en un JANIHUA desolador. La soberbia negación del aymara".

"Su negativa era terminante, pensaban que con el pretexto de trabajar en una comunidad, con el nombre de escuela, la edificación estaría destinada, con el tiempo, a ser una casa de hacienda, y que al final, la comunidad sería convertida en finca".

FUNDAMENTOS INICIALES DE LA EDUCACION INDIGENAL

Bajo aquella grave sospecha, ante el silencio y la negativa, no hubo otra solución que trabajar el Núcleo en el mismo pueblo, que no era otra cosa que una "marca" o población precolombina, auténticamente aymara. Era indispensable romper pacientemente la resistencia con el ejemplo, defendiendo al indio de todos los

Pasa a la página 13)

Dios nos habla cada día

Escribió Pablo:

Hermanos, les ordenamos en el nombre de nuestro Señor Jesucristo que se aparten de cualquier hermano que no quiera trabajar y que no viva de acuerdo con las enseñanzas que les hemos transmitido. Pues ustedes saben como deben vivir para seguir nuestro ejemplo: nosotros no hemos vivido entre ustedes sin trabajar, ni hemos comido el pan de nadie sin pagarlo. Al contrario, trabajamos y luchamos día y noche para no serle una carga a ninguno de ustedes. Y ciertamente teníamos el derecho de pedirles a ustedes que nos ayudaran, pero trabajamos para darles un ejemplo a seguir. Cuando estuvimos con ustedes, les dimos esta regla: El que no quiera trabajar, que tampoco coma.

Y que el mismo Señor de paz les dé paz a ustedes, en todo tiempo y en todas formas. Que el Señor esté con todos ustedes.

Yo Pablo, les escribo este saludo de mi puño y letra. Así firmo todas mis cartas; así escribo. Que nuestro Señor Jesucristo derrame su gracia sobre todos ustedes (De la Segunda Carta de Pablo a los Tesalonicenses, capítulo 6, versículos 6-10 y 16-18).

REFLEXIONEMOS JUNTOS

El trabajo dignifica al hombre, decimos comunmente. Hoy aprendemos que el trabajo está destinado también a honrar a Dios. ¿Aplicamos esta enseñanza evangélica en nuestra comunidad? El trabajo es un camino de paz, nos enseña también Pablo. Renovemos el propósito de aplicar las enseñanzas cristianas en nuestra vida comunitaria.

La palabra de Juan Pablo II

Nuestra vocación humana y cristiana

1. El Padre de Nuestro Señor Jesucristo penetre en nuestros corazones con su luz para hacernos comprender la esperanza a la que nos ha llamado.

Así oramos hoy, inspirándonos de lleno en la Carta a los Efesios.

Unamos esta plegaria a nuestra meditación del Angelus:

- "El ángel del Señor anunció a María. Y concibió por obra del Espíritu Santo".

- "Y el Verbo se hizo carne. Y habitó entre nosotros".

Desde ese momento precisamente, el Eterno Padre penetró en nuestros corazones con su luz. Desde ese momento sabemos "a qué esperanza nos ha llamado" (cf. Ef 1, 18).

Unamos hoy nuestra plegaria del Angelus a la meditación sobre nuestra vocación: humana y cristiana.

2. Hemos sido llamados en Jesucristo desde la eternidad: "Dios Padre nos eligió antes de la constitución del mundo..." (Ef 1, 4); por amor, nos predestinó "a la adopción de hijos suyos por Jesucristo" (Ef. 1,5).

"En El tenemos la redención por su sangre, la remisión de los pecados, según las riquezas de su gracia" (Ef 1, 7).

He aquí algunas frases de la Carta a los Efesios que leemos en la liturgia de hoy. Ellas nos dicen a qué esperanza Dios nos ha llamado. Nos dicen a qué nos ha llamado a cada uno de nosotros el Padre Eterno ya desde esta vida y en la perspectiva de toda la eternidad.

Estas palabras hablan de la elevación sobrenatural de cada uno de los hombres en Jesucristo: de la dignidad de hijos adoptivos de Dios, que nos ha sido dada en El.

3. Queridos hermanos y hermanas:

Nunca pensaremos lo suficiente en estas cosas. Nunca las meditaremos bastante con fe, esperanza y caridad.

Recemos hoy, recitando el Angelus, para que todos los hombres descubran y acepten esta vocación en la que participan eternamente en Cristo Jesús.

Recemos para que todos los cristianos - los hombres que ya conocen a Cristo- comprendan cada vez más plenamente la esperanza a la que Dios nos ha llamado.

El Padre celestial penetre los corazones de todos con su luz.

4. Recemos también para que aquellos que han sido llamados a un servicio especial en el reino de Cristo, los llamados al sacerdocio o a la vida religiosa, acojan esta llamada y la sigan.

El Padre Eterno penetre en sus corazones con una luz particular.

5. Oremos, finalmente de nuevo, por nuestros hermanos del Líbano. En la capital, Beirut, la gente sufre bajo el fuego de los bombardeos y se encuentra exhausta por las privaciones; el prolongamiento del asedio aumenta la amenaza del hambre y de las epidemias y hace pensar en nuevas víctimas y en sufrimientos aún mayores.

Esperanzas, desilusiones y temores se alternan estos días, prolongando una situación de incertidumbre y de sufrimientos que viene ya de lejos.

Dios omnipotente inspire pensamientos de paz a las partes en conflicto y dé acierto a todos los responsables para que se pueda llegar rápidamente al entendimiento anunciado y deseado desde hace tantos días.

El cultivo de trigo en Bolivia

Por José Taboada Calderón de la Barca

La aguda escasez de pan de batalla registrada en Bolivia, con mayor intensidad durante el curso de las últimas semanas, no constituye novedad alguna, para quienes poseen elementales conocimientos de economía, puesto que esta trágica situación se vislumbró desde hace muchos años, porque el país, en lugar de producir este alimento en casa, ha preferido importarlo gastando sus menguados ingresos en divisas.

La inexistencia de trigo en las molineras del país, como efecto de la carencia de disponibilidades en divisas para importar oportunamente este cereal y; la comercialización ilegal de las limitadas existencias de harina subvencionada, fueron las principales causas que hace tiempo efectó la escasez de pan en las ciudades del país. Esos factores pueden derivarse corto plazo, en situaciones mucho más conflictivas que la presente, puesto que Bolivia, como lógica consecuencia del crecimiento vegetativo de su población, requerirá de mayores disponibilidades en divisas, para importar este alimento, como puede apreciarse en el cuadro siguiente:

1983	$us. 91.000.000.00
1984	$us 93.600.000.00
1985	$us. 96.300.000.00
Total	$us. 280.900.000.00

Ante esta perspectiva urge que el Estado comprenda la necesidad que tiene el pueblo de Bolivia, de producir cuanto antes su propio trigo.

Abrigo la esperanza de que la tragedia que está viviendo el pueblo paceño, formando interminables colas, en procura de una mínima ración de pan, sirva para sensibilizar a quienes, por egoísmo, mezquindad o intereses creados, hicieron cuanto pudieron, para que Bolivia, no pueda cultivar su propio trigo.

Sobre este particular, conviene recordar que Bolivia, tiene y siempre tuvo ventaja comparativa para producir trigo a bajo costo. Así, en varias de las siete zonas trigueras que el país posee, el campesino que las habita, cultiva variedades no mejoradas, como las conocidas con los nombres de ardito, pinto, cristalino, estanzero, australiano, florentino y lerma rojo, y como variedades mejoradas, las llamadas gabo o coposu y la jaral, con rendimientos que superan los 3.000 kilogramos por hectárea, sin emplear fertilizante químico.

Racionalizando la producción de trigo, con el concurso de maquinaria agrícola y, una adecuada orientación técnico-económica, no constituye ninguna utopía esperar cosechas de hasta 4.5 mil kilogramos por hectárea cultivada, puesto que en algunos distritos, como Molle Molle, por ejemplo, sus habitantes han levantado cosechas de hasta 3.500 kilogramos por unidad cultivada; claro está, empleando fertilizante químico.

En cuanto a la calidad del cereal cultivado irracionalmente en Bolivia, bueno es anotar que el 70% del trigo que anualmente cosecha el agricultor nacional, en seis de las siete zonas tradicionales, ofrece un peso hectolítrico que fluctúa entre un 76.10% y un 84.65%, con un contenido de un 24% de gluten, constituyendo por ende, un grano de óptima calidad para la molienda. Si bien se ha demostrado que Bolivia puede producir un trigo de primera, a bajo costo, también es cierto que el agricultor nacional que dedica su esfuerzo al cultivo de este cereal, ha sido relegado a un plano secundario, sin haber merecido atención alguna por parte del Estado, para incrementar el rendimiento de su parcela. Como prueba elocuente de ese abandono, este servidor de la economía nacional, continúa empleando arado de palo para la preparación de sus tierras; sigue derramando en los surcos semilla degenerada y, por último, continúa recurriendo al concurso de burros, mulos o caballos para la fase de trilla y, al viento para el llamado venteo.

Como corolario de aquel irracional sistema de trabajo que emplea en las faenas agrícolas, el campesino boliviano pierde entre un 65% y un 70%, del grano que germinan sus tierras, quedando en su favor, un reducido saldo que, de ningún modo retribuye sus esfuerzos.

Aquella pérdida de grano que actualmente sufre el agricultor nacional, sólo podrá ser eliminada, agrupando las acciones de este sector en unidades de producción y recurriendo al empleo de trilladoras mecánicas, las mismas que, integran el pool de maquinarias que formen parte del plan triguero que, en forma breve pero clara, expuse en el Canal 7, en ocasión de la conferencia de prensa convocada por FEDJUVE, el pasado mes de julio de 1982.

El plan triguero en sí, comprende el aprovechamiento racional de 3.000 a 74.700 hectáreas, en cuatro fases, a partir del mes de septiembre del presente año, con una inversión inicial de $us. 3.991.800.00, para la primera fase y $us. 99.395.800.00 al finalizar la cuarta fase.

La producción esperada para la primera fase, es de 12.000 toneladas métricas de trigo, en grano, al concluir la cuarta fase, se debe contar con un volumen de 298.800 toneladas métricas, cantidad que cubrirá el 100% del consumo aparente de este alimento, al concluir la última fase del programa.

Es necesario recalcar que, de no comenzar la ejecución del plan triguero, el próximo mes de septiembre, con la preparación oportuna de las tierras, Bolivia, tendrá que esperar un año más, para colmar la expectativa de todos sus hijos que esperan poder consumir pan elaborado con trigo boliviano.

Para comenzar con la sustitución de la importación de este alimento que, en síntesis es de vital importancia para la recuperación económica de Bolivia, el país cuenta con todo lo indispensable para iniciar, en septiembre del presente año, la ejecución de la primera fase del plan triguero nacional. En efecto, tiene a su disposición un estudio completo sobre este particular. Cuenta con más de 30 profesionales agrónomos que resultan ser suficientes para dirigir las primeras **treinta unidades de producción que**, contempla la primera fase del plan y, por último, no será tarea difícil reunir **treinta tractores con sus aperos**, para preparar racionalmente 3.000 hectáreas de terreno en 6 de los 10 distritos trigueros de la zona cochabambina, zona donde debe comenzar la primera fase del plan.

Por último, no se debe perder de vista que, por estar participando en forma directa en el control de la producción y la distribución del pan de la talla, el pueblo agrupado en FEDJUVE ha tomado conciencia de la importancia que tiene para el país la producción de su propio trigo, mediante la aparición del plan triguero que conoce con detalle; ese pueblo espera que el Estado no incurra en mayores dilaciones para iniciar, cuanto antes, el cultivo racional de este alimento.

La deuda externa inquieta al Norte y abruma al Sur

Tercer Mundo

Por Mario de Cautín
Especial de IPS

MEXICO.- La reciente renegociación de la abultada deuda externa pública y privada de México (cerca de 80 mil millones de dólares), vuelve a actualizar el tema del gran endeudamiento que enfrentan los países en desarrollo.

Representantes de 115 bancos privados internacionales reunidos el pasado viernes 20 en Nueva York otorgaron, con inusitada celeridad, una prórroga de 90 días al país azteca, cuya economía atraviesa, a causa de los impactos internos de la recesión mundial, por un serio problema de disponibilidad de divisas para cumplir sus compromisos externos.

País potencialmente rico, dueños de la cuarta mayor reserva mundial de hidrocarburos y uno de los más grandes productores de plata, algodón, café y otras materias primas, México aceptó estas facilidades de pago. Pero hay muy pocos países en desarrollo con recursos similares a los mexicanos.

En el marco de ese resultado surge la reflexión acerca de la situación que viven otros países en desarrollo, carentes o pobres en recursos, para cumplir los compromisos de una deuda externa que el año pasado alcanzó para el Tercer Mundo la cifra de 524 mil millones de dólares, según la Organización para la Cooperación y el Desarrollo (OCDE).

De 87 mil millones en 1971, esa deuda se disparó a 393 mil millones en 1979 y a 456 mil millones de dólares en 1980, de acuerdo a cifras del organismo.

En América Latina, el endeudamiento era de 40 mil millones en 1973, creció a 208 mil millones en 1980 y a 240 mil millones de dólares en 1981, siendo Brasil, México, Venezuela, Argentina, Chile, Colombia, y Perú, en ese orden, los mayores deudores.

Durante toda la década pasada y aun en la actual, algunos portavoces del mundo industrializado insisten en atribuir básicamente este endeudamiento al incremento de los precios del petróleo decretados por la Organización de Países Exportadores de Petróleo (OPEP), en los años 1973 y 1974.

En los foros mundiales, los países en desarrollo debaten esa argumentación y sostienen que el origen está en el paulatino deterioro de la balanza comercial del Tercer Mundo; el desfavorable intercambio comercial con el mundo industrializado; el escaso aumento de préstamos de los organismos multilaterales y su desplazamiento hacia la banca privada, así como la creciente alza de las tasas de interés y en el acortamiento de los plazos de amortización de créditos y empréstitos.

Como ejemplo de un intercambio desigual, se menciona que en 1965 el precio de un tractor equivalía al de cinco toneladas de algodón y 17 toneladas de henequén, mientras diez años después ese mismo tractor costaba a las naciones subdesarrolladas ocho toneladas de algodón y 42 de henequén.

Ante la certidumbre de que los Estados son menos riesgosos clientes que las personas físicas, la banca privada mundial vio siempre en aquellos un próspero negocio.

Los bancos privados cobran tasas de interés más altas y conceden plazos más cortos, pero no exigen requisitos en casos "incómodos", para los Estados, como los habituales en gobiernos de países ricos y en organismos prestamistas, como el Fondo Monetario Internacional (FMI), el Banco Mundial y el Banco Interamericano de Desarrollo (BID).

En 1979, casi las dos terceras partes de la deuda externa del Tercer Mundo era con acreedores privados y esa tendencia sigue siendo creciente.

Cumplir el pago de intereses que se elevan paulatinamente (de 6-7 por ciento en 1977 a 14-15 por ciento en la actualidad) y de las fuertes amortizaciones de esa deuda externa es la pesadilla anual de los Estados del Tercer Mundo.

Se estima que un uno por ciento de elevación de las tasas de interés significa un recargo automático de 2.000 millones de dólares para los préstamos bancarios a los países del sur.

A fines de la década del setenta y comienzos de la actual, las naciones en desarrollo tenían que desembolsar más de un tercio de sus ingresos en divisas por exportaciones, para el servicio y los intereses de sus compromisos en préstamos y créditos externos.

Mientras tanto, el mercado mundial de materias primas, principal fuente de divisas las naciones en desarrollo derrumbó virtualmente dur los últimos años.

Se estima que sólo en los precios de las mat primas se contrajeron en un 30 por ciento y el del petróleo nuevo por ciento. La p cuyos mayores produc mundiales son México y hajó su cotización de 35 dólares la onza en 1980 a menos de dólares, por debajo de su de producción.

Si para el Tercer Mun voluminosa deuda ex constituye un grave pro de disponibilidad de divisas potencial amenaza de ped renegociación o una mora para la banca privad ternacional por esa n razón se ha convertido en fuente no menos seria quietud.

Durante los últimos 2 un promedio de dos país año han debido renegoci deudas externas, pero pasado la cifra se elevó a Liberia, Madagascar, S Zaire, Jamaica, Paqu Bolivia y Sudán.

El mismo año, Costa l estuvo en condicion renegociar y declaró una toria de su deuda exter ascendía a 2.600 millo dólares.

Los casi dos mil ban integran el mercado mun dinero tienen razones pa preocupados. Para p especialistas, varios occidentales están al be colapso. Hay menos exc mundiales, y por ello h reticencia para otorgar préstamos.

En 1981, informes Banca privada estima los países exportadores tróleo tuvieron exc estimados en 80 mil mil dólares que en gran par depositados en ban teamericanos, euro japoneses.

Para este año, sin esos mismos países convertidos hoy en deu se calcula que sus exc serán superiores a los c millones.

Para la banca mundial, el fantasm renegociación o de la pagos de las deudas de un Tercer Mun pobrecido, es otro ám crisis mundial que es viendo

América Latina y Consejo Económico Europeo: relaciones conflictivas

Por Jorge Gillies
Especial de IPS

BONN.- Las relaciones América Latina y la Comunidad Económica Europea (CEE) han sido históricamente desiguales y a veces conflictivas, según el sociólogo y publicista alemán Antón Leicht.

En un artículo publicado en la revista "Desarrollo y Cooperación" -especializada en problemática Norte-Sur- el publicista señala no sólo las diferencias crudas en forma de la guerra del Atlántico sino también los antagonismos económicos existentes entre ambas partes.

En su opinión, los países latinoamericanos confiaron desde la creación de la CEE -en 1958- y de concluir un convenio comercial con esta organización (actual, compuesta entonces por seis Estados ¡hoy diez).

Sin embargo, los primeros años que la CEE suscribió con el Tercer Mundo fueron -en el curso de los años 60- los de Yaundé y Lomé, con las antiguas colonias africanas y los países del Caribe y Oceanía.

Según el autor, "el desarrollo casi sistemático de las esperanzas latinoamericanas por parte de Occidental no ha impedido, empero, que los gobiernos del subcontinente actúen confiando en un cambio de actitud de los países europeos, si bien los intereses existentes ofrecen poca base para ello".

La responsabilidad de tal situación -agrega- reside en que, hasta ahora no han logrado probar en la práctica sus intenciones de mejorar sus relaciones con Latinoamérica".

Según un protocolo del Parlamento Europeo de 1976, "la CEE ha demostrado, con frecuencia, su voluntad de no desarrollar otro tipo de relaciones con Latinoamérica que las de corto plazo, que se desmoronan apenas las industrias europeas se ven sometidas a presiones económicas".

Incluso ciertas medidas calificadas de "logros concretos" por la Comisión de la CEE en Bruselas, tales como los convenios comerciales no preferenciales con Argentina, Brasil, Uruguay y el Pacto Andino firmados en el curso de los años setenta, así como el sistema de preferencias aduaneras hacia los países latinoamericanos, no han logrado el efecto deseado, a juicio del articulista.

Estas medidas preferenciales han logrado, según un análisis publicado por el Banco Mundial en 1978, un aumento de sólo un 0,11 por ciento en el intercambio comercial, entre ambas regiones, y sólo han contribuido a otorgar leves ventajas a los países más desarrollados del subcontinente.

Esto determinó, entre otros efectos, que la Argentina renunciara en 1980 a la prolongación de su convenio comercial con la CEE.

Pero un nuevo "golpe de gracia" para las relaciones euro-latinoamericanas sobrevino ese mismo año con la firma de un acuerdo de fomento al intercambio comercial entre la CEE y la Asociación de Estados del Sudeste Asiático (ASEAN) en marzo de 1980.

Las razones de este fenómeno residen en que las fábricas transnacionales y las zonas de producción libre del Lejano Oriente elaboran la parte gruesa de los productos de mecánica de precisión, óptica y fotoquímica que ingresan a los países industrializados de occidente.

Dicha región cubre un 84 por ciento de las exportaciones de productos industriales latinoamericanos, en forma tradicionalmente intensiva, de los países en desarrollo a los Estados industrializados.

Latinoamérica, sin embargo, no desempeña papel alguno como productora de este tipo de bienes y sus propios productos de exportación, tradicionalmente agrarios, se enfrentan con una demanda relativamente estancada en el mercado mundial.

Es así como la participación de Latinoamérica en el total de las importaciones de la CEE se redujo en un 6,1 por ciento a fines de 1982 a un 2,8 por ciento a fines de la década del 70. Según un boletín de informaciones de la CEE publicado en Bonn en 1981, "Latinoamérica no ha convertido enteramente en un abastecedor insignificante de la CEE".

Si bien Latinoamérica sigue siendo el principal abastecedor de productos agrarios de la CEE, cubriendo alrededor de la quinta parte de las importaciones de este rubro realizadas por la Comunidad, esta situación ya casi tiende a terminar a corto plazo.

El hecho de que la CEE esté dispuesta a colocar próximamente en el mercado mundial sus excedentes agrarios implicará un duro golpe para los latinoamericanos, que serán desplazados de sus lugares de venta tradicionales.

El mismo efecto tendrá la próxima incorporación de España y Portugal a la CEE, que llevarán a los europeos a prescindir cada vez más de los productos agrarios latinoamericanos.

Sin embargo, a juicio del articulista, existe un renovado interés, sobre todo en fuerzas políticas europeas de peso -como la socialdemocracia- en fortalecer los contactos con Latinoamérica.

No se trata, en su opinión, sólo de un interés político ya que, "como continente pobre en materias primas, Europa Occidental depende en mucho mayor grado que los Estados Unidos del comercio exterior y los países latinoamericanos ofrecen, a un gesto generoso de parte de los europeos, con garantías de seguridad para el abastecimiento de materias primas y un comercio más intenso".

Pero también desde el punto de vista estrictamente político existen intereses comunes por crear un "eje euro-latinoamericano" que pueda conformar un factor de peso en la arena internacional.

Si bien la preocupación por mejorar las relaciones con Latinoamérica ha sido especialmente patente en los gobiernos europeos después de la guerra de las Malvinas, la base económica para un proceso de tal naturaleza es aún extremadamente débil, en opinión del experto alemán.

Gasoducto a través de 5.500 Km.

Compañía "Dresser France" cumplirá contrato con URSS

PARIS, 24 (AP).- La compañía Dresser France, que pertenece en su totalidad a una firma de Estados Unidos, anunció que cumplirá el contrato firmado con la Unión Soviética para el gasoducto que construye ese país, en desafío del embargo impuesto por el gobierno de Washington.

La compañía dijo que cumpliría el contrato luego de recibir el lunes una orden del gobierno de Francia para que lo haga mediante una requisitoria, una medida a la que puede recurrir el Estado cuando los servicios de una empresa privada son de interés nacional.

Dresser France tiene contrato para entregar 21 compresores y repuestos para el gasoducto siberiano de 5.500 kilómetros, que debe comenzar a proporcionar gas natural a Europa Occidental en 1984.

La firma es subsidiaria de Dresser Industries Inc., de Dallas.

Tres de los compresores van a ser embarcados en un carguero francés el jueves en el puerto de El Havre. Será la primera entrega de equipo estadounidense sujeto a embargo para el gasoducto.

Cuatro firmas francesas, junto con compañías de Gran Bretaña, Alemania Occidental e Italia, firmaron la mayor parte de los contratos para el gasoducto con la Unión Soviética, por un valor de 11.000 millones de dólares. Los gobiernos de todos esos países han hecho saber que desean que los convenios sean respetados.

El embargo fue impuesto por el Presidente Ronald Reagan el 18 de junio.

Funcionarios del gobierno de Reagan se iban a reunir hoy en Washington a fin de preparar una respuesta al desafío del embargo. Estados Unidos ha amenazado con emprender acciones legales contra los violadores de la medida.

Francia sostiene que el embargo es un ataque directo contra su soberanía, que no podría ser defendido con éxito en un tribunal internacional, y que se trata de un arrogante intento de Estados Unidos por imponer su voluntad sin importarle los intereses europeos.

Funcionarios de Estados Unidos, cuya oposición al gasoducto comenzó durante el gobierno del Presidente Jimmy Carter, objetaron el proyecto en primer lugar con el argumento de que la dependencia energética europea de los soviéticos dejaría al continente expuesto a la presión política de Moscú.

Posteriormente dijeron que el gasoducto serviría para mejorar la asediada economía soviética en momentos en que la agresión moscovita debiera ser castigada y no recompensada con lucrativos negocios como el de la venta de gas, por aproximadamente 10.000 millones de dólares al año.

Estados Unidos responde al desafío de Francia

WASHINGTON, 24 (EFE).- La administración Reagan elaboró hoy martes en la Casa Blanca, aunque en ausencia del Presidente, Ronald Reagan, "una serie de medidas" para responder al desafío francés de no acatar las sanciones contra la construcción del gasoducto soviético.

El Secretario de Estado, George Shultz, que dijo "apoyar plenamente" las sanciones impuestas por Reagan, informará "lo más rápido posible al Presidente" sobre las opciones de represalia, analizadas junto con expertos de los Departamentos del Tesoro y de Comercio.

La reunión de la Casa Blanca coincidía con la carga de los tres primeros compresores, en el puerto francés de Le Havre, con destino al gasoducto, fabricados por "Dresser France" una filial de una compañía norteamericana que tiene contratos para vender otros 17 compresores a Moscú.

Al mismo tiempo, la firma "Dresser Industries" de Dallas (Texas), acudía a un tribunal de Washington para que dictamine a quien debe obedecer, si al gobierno norteamericano que prohibe la transacción o al gobierno francés, que ordena cumplir los contratos con la Unión Soviética.

La filial francesa de la compañía "Dresser" fabrica los compresores con licencia industrial de la "General Electric" y los contratos con destino al polémico gasoducto ascienden a unos 16 millones de dólares.

El portavoz presidencial Larry Speakes, indicó en California que Estados Unidos "dispone de una amplia gama de recursos" para afrontar los desafíos aliados al embargo, aunque no quiso especificar ninguna medida en concreto.

FUERZAS DE PAZ.- Tokio, 24 (AP) - El Secretario General de las Naciones Unidas, Javier Pérez de Cuellar, conversa con el primer ministro japonés Zenko Suzuki a poco de llegar para una visita oficial de seis días. Japón podría comprometerse a colaborar con las fuerzas de paz de las NN.UU. con material bélico y elemento humano (Radiofoto AP)

Gobierno japonés podría ayudar a fuerzas de paz de las NN.UU.

TOKIO, 24 (EFE).- El gobierno japonés puede considerar la posibilidad de proporcionar personal civil y material para ayudar a las fuerzas de las Naciones Unidas a mantener la paz, dijo el Primer Ministro japonés, Zenko Suzuki, al Secretario de las Naciones Unidas, Javier Pérez de Cuellar.

El Secretario de la ONU, que llegó ayer a Tokio procedente de China, para una visita oficial de seis días, tuvo hoy una entrevista de 90 minutos con el Primer Ministro japonés y una conferencia de prensa en el Club de Prensa de Tokio.

El Primer Ministro japonés pidió a Pérez de Cuellar que de los pasos necesarios para prevenir abusos del poder de veto por parte de los miembros permanentes del Consejo de Seguridad.

Propuso que las Naciones Unidas organizaran una exposición de documentos importantes concernientes a los bombardeos atómicos de Hiroshima y Nagasaki, en 1945, y, finalmente, resumió los esfuerzos del gobierno japonés para resolver pacíficamente el problema de Campuchea.

En la conferencia de prensa, el Secretario General declaró que las Naciones Unidas agradecen la ayuda japonesa en todos los aspectos: Económico, material y personal.

En cuanto a la contribución personal, manifestó que respetaba la constitución japonesa, según la cual Japón no puede proporcionar fuerzas de defensa, pero agradeció la oferta de colaborar mediante personal civil.

Fuentes oficiales informaron recientemente que Japón proyectaba enviar personal civil a las Naciones Unidas para colaborar en la supervisión de las elecciones de la Asamblea Constituyente de Namibia, que se celebrarán el próximo año.

Aparente suicidio de un Premio Nobel de Química

NUEVA YORK, 24 (EFE).- Stanford Moore, el científico de 79 años que ganó el Premio Nobel de Química en 1972 y que hoy fue encontrado muerto en su apartamento de Nueva York, pudo haberse suicidado, según opinión de los policías que investigan el caso.

Moore sufría desde hace más de un año una enfermedad atrofiante de los músculos que, con el tiempo, podía paralizarle totalmente.

Stanford Moore, profesor de la Universidad Rockefeller, de Nueva York, obtuvo el Premio Nobel en 1972 compartido con su compañero William Stein.

Ambos trabajaron juntos durante cuarenta años en la investigación bioquímica e identificaron la estructura química de las encimas del cuerpo y la importancia del ácido ribonucleico en la vida humana.

Durante los últimos meses, Stanford Moore dirigió el laboratorio de bioquímica de la Universidad Rockefeller y continuaba sus estudios e investigaciones sobre las proteínas y encimas que actúan en las células nerviosas del cerebro y de los ojos.

El desempleo llegó a un nivel sin precedentes en Gran Bretaña

LONDRES, 24 (AP). El desempleo aumentó este mes en Gran Bretaña al nivel sin precedente de 3.292.702 personas, un 13,8 por ciento de la fuerza laboral, anunció hoy el gobierno.

La cifra aumentó en 102.000 con respecto al número de desempleados de julio, que fue de 3.190.621, el 13,4 por ciento.

El vocero sobre desempleo del partido opositor Laborista, Eric Varley, culpó de la crisis laboral al "empeoramiento despiadado" de la Primera Ministra conservadora Margaret Thatcher.

También en el Partido Conservador y la industria británica se elevaron voces que reclamaron la iniciación de obras públicas y otros programas destinados a reducir el número de desempleados.

El número de personas sin empleo llegó hasta el 12 de agosto a la cifra más alta desde que empezaron a registrarse estadísticas en 1948 y superó el de 2.979.000 desempleados registrados en el peor momento de la gran depresión en enero de 1933, aunque en esa época representó el 19 por ciento de una fuerza laboral más reducida.

El Departamento de Empleo detalló que las cifras de agosto mostraban que un total de 306.000 jóvenes que recién concluyeron sus estudios no pudieron hallar empleo. El gobierno también informó que entre los desempleados había un millón que no pudo hallar empleo en un año o más.

El gobierno indicó que uno de los motivos del gran aumento de agosto fue que las cifras de julio no incluyeron a unos 15.000 graduados universitarios que no pudieron hallar trabajo.

El equipo económico de la señora Thatcher puso el mayor énfasis en la reducción de la inflación —actualmente de un 8,7 por ciento tras haber llegado hace dos años al 21,9 por ciento— y en un aumento de la competitividad de la industria. La Primera Ministra sostuvo que esa era la forma de crear empleos más seguros y riqueza.

Venecia invadida por insectos

VENECIA, (ITALIA), 24 (EFE).- Una gran plaga de insectos parecidos a los mosquitos, cuya procedencia se desconoce, ha invadido venecia, y amenaza con ocupar completamente la ciudad de las lagunas.

Se trata de una especie que los venecianos llaman "Mussato", formada por mosquitos no hematófagos, es decir, no chupadores de sangre.

La plaga se concentra al atardecer en torno a los lugares iluminados formando auténticas cortinas.

El profesor Lorenzo Bonometto, del Museo de Historia Natural, aseguró hoy que estos fastidiosos insectos son una consecuencia más del ambiente insalubre de las lagunas, donde prolifera todo tipo de larvas.

A esta causa hay que añadir el calor de las últimas semanas, la muerte de numerosos peces y el hedor que continuamente mana de las aguas muertas.

Por el momento las medidas sanitarias adoptadas no han dado resultado.

Partidos de coalición gubernamental de Alemania Federal están en un desacuerdo

BONN, 24 (EFE).- Los desacuerdos entre los dos partidos de la coalición gubernamental alemana han llegado al punto de las declaraciones públicas contradictorias y de aceptación de un cambio de alianzas.

En vísperas de la reunión del gabinete de mañana miércoles, para la que el Canciller federal Helmut Schmidt interrumpe sus vacaciones, Schmidt y su Ministro de Economía, el liberal (FDP) Otto Lambsdorff, se han manifestado públicamente en desacuerdo en sendas entrevistas a los medios informativos.

Así, mientras Lambsdorff aseguró que los datos económicos de que se dispone no son ya suficientes y que en octubre recibirá nuevos informes, con un panorama más sombrío del previsto hasta ahora, Helmut Schmidt aseguró que el gobierno de Bonn dispone de datos suficientes para planear el desarrollo y el presupuesto del próximo año.

Aparentemente, el motivo en liza, a saber, si los datos nuevos llegaran en octubre o a finales de noviembre, parece tener poca importancia y ser únicamente un detalle técnico.

En realidad, por tratarse del presupuesto federal para 1983, tema que enfrenta a los dos partidos de la coalición, socialdemócratas (SPD) y liberales (FDP), e incluso a los socialdemócratas entre sí, pueden convertirse en una cuestión fundamental de los próximos debates parlamentarios.

Más grave todavía es que tales divergencias lleguen a la opinión pública en un momento en que la supervivencia de la coalición no está solamente amenazada por dificultades económicas, sino por el futuro resultado de las elecciones regionales de Hessem que pueden cambiar el signo de las alianzas políticas en Alemania Federal.

Policía gala pide al gobierno reimplantación de la guillotina

PARIS, 24 (AP). La policía exhortó al gobierno socialista a que reimplante la guillotina después que una bomba instalada en el auto de un diplomático estadounidense mató a un especialista que intentaba desarmarla e hirió de gravedad a otro.

"Exhortamos al Presidente y al Primer Ministro a que tomen medidas de inmediato para poner fin al sacrificio de los policías, porque nuestra paciencia está realmente llegando a su fin", dijeron tres sindicatos policiales en un comunicado conjunto donde piden el restablecimiento de la pena capital en Francia.

El Senador Pierre Salvi, centrista, convocó al Primer Ministro Pierre Mauroy a un debate en el Senado sobre el asunto cuando el Parlamento levante el actual receso.

La Asamblea Nacional abolió la pena de muerte el año pasado con el apoyo del Presidente Francois Mitterrand.

"El horror ha comenzado de nuevo", tituló en primera plana el diario conservador Figaro al informar sobre la explosión el sábado de una bomba en un estacionamiento donde se encontraba el coche del Agregado Comercial de la Embajada de Estados Unidos, Roderick Grant.

La bomba explotó cuando los policías intentaban desarmarla.

Fue el décimoactavo ataque terrorista en París desde el 20 de julio cuando nueve personas fueron muertas y por lo menos 50 resultaron heridas. La Policía cree que se trata de acciones de árabes, palestinos, armenios y grupos franceses.

Esta es una ganga

Convensace:
Vehículos NISSAN - DATSUN - ISUZU 0 Kms.
Bien equipados
Visítenos en:
ESTACION DE SERVICIO DON PEPE
Calle 14 Calacoto - Telf. 794834
(2 y 1/2 cuadras de la Av. Ballivián).

FONDO NACIONAL DE EXPLORACION MINERA

Servicio de té

SE INVITA A LAS PERSONAS INTERESADAS EN LA ATENCION DEL SERVICIO DE TE, PRESENTAR SUS OFERTAS EN CALLE CORDERO No. 257.

Teléfonos: 323725 - 355258

Mayor información: División Administrativa

La Paz 20 de agosto de 1982

RELACIONES PUBLICAS - FONEM

Autoridades polacas endurecieron su posición contra Jaruzelski

VARSOVIA, 24 (AP).- Las autoridades polacas endurecieron su posición, con el Jefe del Partido Comunista, General Wojciech Jaruzelski comprometiéndose a que cualquier nueva oposición "debe ser y será rota".

La advertencia siguió a una promesa la semana pasada de un Viceprimer Ministro de que la oposición seria enfrentada con "nervios de acero", y también a la repentina reunión de Jaruzelski con el dirigente soviético Leonid I. Brezhvev hace algunos días.

Observadores especularon que el estridente tono podría cumplir un doble propósito: Advertir a la gente que evite nuevas protestas del sindicato Solidaridad y mostrar a los soviéticos que las autoridades polacas están resueltas a enfrentar con dureza esos actos, si es que ocurren.

Sin embargo, las autoridades mostraron cierta compasión al dejar momentáneamente libre hoy al disidente y consejero de Solidaridad Adam Michnik para que asistiera a los funerales de su padre, y permitir nuevamente que Danuta Walesa visite a su esposo, el dirigente máximo del sindicato independiente, Lech Walesa.

La nueva advertencia de Jaruzelski, formulada a el lunes en una reunión con más de 200 dirigentes comunistas de industrias nacionales, también parece indicar una creciente preocupación oficial sobre las anunciadas protestas de Solidaridad para el próximo martes.

Las manifestaciones, si tienen lugar, recordarán el segundo aniversario de los acuerdos que crearon el sindicato independiente, el único de su tipo en el bloque soviético hasta que fue suspendido al instaurarse la ley marcial el 13 de diciembre.

"El principal objetivo es acelerar la salida de la crisis al costo político y social más bajo posible", dijo Jaruzelski en declaraciones que tuvieron amplio eco en la prensa local. "Pero nuestros oponentes saben que el tiempo está de nuestro lado y harán todo lo posible para retrasar el progreso".

"Sucesivos intentos para socavar la paz social, que podrían ocurrir, deben ser rotos", dijo Jaruzelski. "Los pendencieros no tienen posibilidades".

Los dirigentes polacos han subido el tono para condenar a los opositores, reflejando su enojo ante una serie de manifestaciones y protestas dispersadas por la Policía en los últimos 10 días.

El 13 de este mes estallaron disturbios en Gdansk, en el Báltico donde fue formado Solidaridad, y la Policía usó chorros de agua para dispersar a millares de manifestantes contra la ley marcial en Varsovia, Wroclaw y Cracovia.

Ayuda económica para empresa alemana AEG

BONN, 24 (EFE). Tanto el gobierno de Alemania Federal como los regionales, están dispuestos a prestar a la empresa electrotécnica en crisis "AEG" la ayuda económica necesaria para su saneamiento.

Este ha sido el resultado de la reunión celebrada hoy en Bonn entre representantes de gobiernos regionales y federal para tratar de la concesión de créditos al segundo gigante del ramo electrotécnico germano—occidental (el primero es "Siemens").

Por ahora no se ha llegado a un acuerdo para la concesión de avales por importe de los 1,1 mil millones de marcos alemanes (unos 450 millones de dólares) que los banqueros del país se han comprometido a prestar cuando el gobierno de su axal.

Sin embargo, en la reunión de hoy los responsables económicos han asegurado un acuerdo de principio para conceder los vales.

La mejor prueba de que el principio corresponde a la voluntad que puede materializarse la dio el Estado federado alemán de Baden-Wuertemberg, que se ofreció a prestar 15 millones de marcos (unos 6 millones de dólares) en cuanto los trabajadores de "AEG" domiciliados en ese territorio presentaron solicitudes de quiebra y 2 700 personas quedaron sin trabajo.

Una de las dos empresas de "Zanker", que recibió la "inyección" de 1 millón de marcos (unos 2 millones de dólares), reanudó hoy su producción.

TRANSPORTISTAS

Vendo un semirremolque doble eje muy buen precio. Facilidades. Teléfono 38268 Santa Cruz.

FONDO NACIONAL DE EXPLORACION MINERA

REQUIERE EN ALQUILER LOCAL PARA SUS OFICINAS DE 800 a 1.000 MTS^2, PREFERENTEMENTE EN ZONA CENTRAL, SOPOCACHI O SAN JORGE.

REFERENCIAS:

Calle Cordero No. 257 (San Jorge)

Teléfonos: 323725 - 355258

La Paz 19, agosto, 1982

RELACIONES PUBLICAS - FONEM

PRONOSTICO DEL TIEMPO

DATOS PROPORCIONADOS POR LA OFICINA DE METEOROLOGIA DE AASANA — Por I. L. Flores

AGOSTO MIERCOLES 25

34ava. Semana del año, día 237, faltan 128 días para fin de año. San Luis Rey de Francia. El sol sale 6 Hs. 51 Min. Se pone a las 18 Hs. 26 Min. Temperatura de la víspera (La Paz 3.600 mts.). Temperatura Máx. 19.0 °C. Temperatura Mín. 2.0 °C. Precipitación 0.0 mm. Temperaturas Extremas, la Máx. en Riberalta y Yacuiba con 35.0 °C. la Mín. en Charaña con -11.6 °C.

SITUACION GENERAL AYER

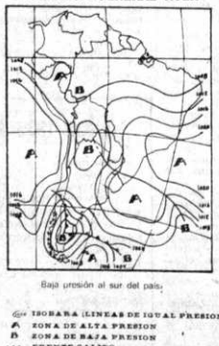

Baja presión al sur del país.

ISOBARA (LINEAS DE IGUAL PRESION)
A ZONA DE ALTA PRESION
B ZONA DE BAJA PRESION
FRENTE CALIDO
FRENTE FRIO
FRENTE OCLUIDO

PREVISION PARA HOY

ZONA DE PRECIPITACION
ZONA DE NIEVE
ZONA DE NIEBLA
ZONA DE TORMENTAS
ZONA DE RELAMPAGOS
ZONA DE CIELO CLARO
ZONA DE CIELO PARCIALMENTE NUBOSO
ZONA DE CIELO CUBIERTO
ZONA DE CIELO A PARCIALMENTE NUBOSO

TEMPERATURAS DE AYER

	MAXIMAS	MINIMAS
La Paz	19.0 °C.	2.0 °C.
Oruro	16.2 °C.	-10.0 °C.
Cochabamba	28.0 °C.	2.0 °C.
Santa Cruz	31.6 °C.	21.8 °C.
Potosí	16.0 °C.	-1.0 °C.
Sucre	25.0 °C.	4.4 °C.
Tarija	32.2 °C.	8.2 °C.
Trinidad	34.0 °C.	21.0 °C.
Cobija	33.5 °C.	19.8 °C.

TEMPERATURAS PRONOSTICADAS PARA HOY

	MAXIMAS	MINIMAS
La Paz	19.0 °C.	2.0 °C.
Oruro	16.0 °C.	-8.0 °C.
Cochabamba	28.0 °C.	8.0 °C.
Santa Cruz	31.0 °C.	21.0 °C.
Potosí	16.0 °C.	0.0 °C.
Sucre	25.0 °C.	5.0 °C.
Tarija	29.0 °C.	12.0 °C.
Trinidad	32.0 °C.	20.0 °C.
Cobija	33.0 °C.	20.0 °C.

AGENDA

PRESENCIA Av. Mariscal Santa Cruz. Edificio Esperanza piso, teléfonos 372349 - 372341 - 351968 - 352173 - 352178.

Precios de PRESENCIA en Santa Cruz: Días ordinarios 23.-; Jueves y domingos, $b. 2$.-

ROL DE TURNO DE ESTABLECIMIENTOS FARMACEUTICOS DEL 21 AL 28 DE AGOSTO

VILLA REAL Dr. Benjamín Rada. Calle Bolívar N°. [illegible] Tel. 324298. UNION Dr. Elmo Colque. Calle Yungas N° 646. Tel. 327076. CRUZ AZUL Dra. Nilda Zubieta. Calle Colombia esq. Murillo N°. 1391. Tel. 366576; SAN [illegible] Dra. Celmi Hidalgo, Av. 6 de Agosto N°. 2068. Tel. [illegible] SAN SILVESTRE Dra. Teresa Moscoso, Av. Ecuador esquina Rosendo Gutiérrez. Tel. 353945; MADELEINE Dr. Juan José Ledezma, Calle Zoila Flores N°. 116, Tel. 360728. SANTA ISABEL Dra. Teresa Alba, Calle Diaz Romero N°. 1386. Tel. 327694; UNIVERSO Dra. Elena Dubrasic, Plaza Uyuni. Tel. 354979; LITH Dra. Lilia Carrillo, Calle Ocobaya N°. 231 (Villa Fátima); LA ESTRELLA Dra. Alicia de Melgar, Av. Tito Yupanqui N°. 1252; LA PLATA Dra. Zaida Melia, Av. Armentia N° [illegible] Tel. 327369; ENTRE RIOS Dra. Lilia Quintanilla, Av. Entre Ríos esquina Ayala No.; SANTA ELENA Dr. Alberto Rojas, Av. Buenos Aires N°. 867, Tel. 359[illegible] PANAMERICANA Dra. Matilde Serrano, Calle Tumusla N°. 767, Tel. 363829; ACUARIO Dra. María Paz Ortiz, Calle Sagárnaga N°. 428, Tel. 368006; OBRAJES Dra. Rosario Urdaneguí, Plaza Obrajes Edificio Reina Esther. Tel. 782981; ACHUMANI Dra. Teresa Collazos, Manzana 5 Achumani, Tel. 791393; ESMERALDA Dra. Teresa Quiroga Peña, Av. Ballivián N°. 1280 (Ciudad Satélite).

TARIJA

Del 7 al 14 de agosto SANTA ISABEL Bolívar 2235 VIRGEN DE FATIMA Avda. Belgrano 0-945

Del 7 al 14 de agosto SANTA ISABEL Bolívar 0-0284 Telf. 2335 VIRGEN DE FATIMA Avda. Belgrano 0-945 Tel. [illegible] Del 14 al 21 de agosto SANTA MARIA Sucre N°-962 Tel. 2508 ESPAÑOLA J.M. Saracho N-975 Tel. 3510 Del 21 al 28 de agosto TARIJA La Madrid 0-0496 Tel. 3782 MINERVA Cochabamba 0-0303 Tel. 2861 Del 28 de agosto al 4 de septiembre EL SOL Campero N-1001 Tel. - 3556 SAN FRANCISCO Domingo Paz E-0154 Tel. 2696.

COCHABAMBA

CENTRAL Ayacucho 0187 Teléfono 26320.
COLON, Venezuela 0620 Teléfono 23418
SANTA CECILIA, Esteban Arze Teléfono 29612.

ORURO

GUADALUPE: Cochabamba, esquina 6 de Octubre, Teléfono 51367.
SAN MARCO, Bolívar, entre Brasil y Tejerina, Teléfono 5[illegible]

POTOSI

SANTIAGO, Chayanta N° 543 Tel. 2895 LA BOLIVIANA [illegible] Alonso de Ibáñez s/n. Tel. 3911

SUCRE

SUCRENSE, Estudiantes 54 Tel. 5548
SANTA RITA, Tel. 3580 Calvo N° 9
CRUZ ROJA, Teléfono 3677 Colón N° 617.

TRINIDAD

SUDAMERICANA, Centro de la ciudad

SANTA CRUZ

FARMACIAS DE TURNO DEL 21 AL 27 DE AGOSTO

NACIONAL: Isabel La Católica / Suárez de Figueroa -Telef. 25782 IMPERIAL: Suto 161 teléfono 3023[illegible] TRIAL: Junín 21 de mayo teléfono 41224 AROMA: Av. [illegible] 554 teléfono 45846.

FLOTAS

TERMINAL TERRESTRE "CIUDAD DE LA PAZ", Tels. 36[illegible] 367275 - 367276
ABAROA, Tel. 327096
ANDINO, Tel. 320471
ATLAS, Tel. 328671
BUSTILLO, Tel. 326894
BOLIVIA, Tel. 355854
CONTINENTAL, Tel. 329061
COPACABANA, Tels. 327211 y 340461.
CISNE, Tel. 361321
EL DORADO, Tel. 340375
SAN LORENZO Tel. 328911.
KIRKINCHO, Tel. 354612
KORIJAZO, Tel. 327810.
LA VELOZ DEL SUD Tel. 323146
TRANSPORTES LA PAZ, Tel. 340475
URUS, Tel. 350793
AUTOLINEAS INCAVI, Tel. 328981
CINTA DE PLATA, Avda. Manco Kapac
EL CHAPACO, Chuquisaca esq. Tupiza N° 347 Tel. 340258
MANCO KAPAC, Tumusla N° 106. Tel. 350033
ORIENTE, Tel. 327551
TRANSRIVEROS, Avda. Montes N° 660. Tel. 340475
TRANSPORTE PESADO A LARGA DISTANCIA, Independencia Oquendo N° 199. Tel. 325083
YUNGUEÑA, Avda. de las Americas, N° 344 (Villa Fátima) 317344
RELAMPAGO, Tel. 369758.
TRANSPORTE PESADO Oficina del Sud, Independencia N° [illegible] Telf. 3 8975
TELEFONOS DE URGENCIA
HOSPITAL DE CLINICAS. Maternidad, Tránsito 371221 371224 Y 118
Asistencia Pública
Maternidad
Neurocirugía
Pensionado
Bolivian Power Co. Ltda. Reclamos
Bomberos
Hospital de Clinicas Central.
Atención de Parto Domiciliario
Radio Patrulla
AASANA (Aeropuerto-Informaciones)
línea Piloto
SAMAPA
Dirección Nal. de Investigación 356124 Y
Estación Central 353510
BUSCAMOVIL - Central Maestro
H. MUNICIPALIDAD DE LA PAZ
Teléfonos del Reten
Municipal de Emergencia 371236
TASA: Reclamos 133 - Informaciones 104 - Señorita Hora 3567[illegible] Larga Distancia Exterior 356900 Interior 101 Informes 3567[illegible]

EMPRESAS AEREAS

LLOYD AEREO BOLIVIANO, 351155 - 351157 - 37[illegible] 353606
LUFTHANSA, Oficinas Ciudad, Central 371270-71-72-73 Oficinas Aeropuerto 811924-22 Oficinas carga 811973
AEROLINEAS ARGENTINAS, Tel. 351711.
AVIANCA, Tel. 357599 - 350608
AIR FRANCE, Tel. 351740
EASTERN AIR LINES INC. Av. Camacho 1245 Teléfono 372008/13 Reservas 3513607/1 Aeropuerto 810[illegible] Carga 810215.
LINEA AEREA IMPERIAL
La Paz: Edif. Mariscal de Zepita, Local Comercial N° 2, Tel. 369307-369308. Potosí: Calle Matos N° 86 Tels. 7-6432. Sucre: Plaza 25 de Mayo. Telef.: 5931. Cochabamba: Heroinas 3818 esq. Baptista. UNITOURS Ltda. Telf. 29832 Casilla 1073 Santa Cruz: AGENCIA CRUCENA Suárez de Figueroa 71. Telfs. 41088 36372 Casilla 1457. SAMA-TOURS: Sucre 670 Telfs. 3394-2600 Casilla 67.
LAN CHILE, Edif. Avenida Planta baja
Teléfonos 357750 - 355883
La Paz - Arica - Santiago
días lunes y viernes

Falsifican en Brasil publicaciones de la Iglesia sobre las elecciones

RIO DE JANEIRO, 24 (AP).- Publicaciones de la Iglesia destinadas a orientar a los católicos frente a las elecciones de noviembre están siendo falsificadas y distribuidas por el país, supuestamente dando apoyo al gobierno, dijeron fuentes eclesiásticas.

En las últimas tres semanas, publicaciones editadas por la Conferencia Nacional de Obispos de Brasil (CNBB), por la diócesis de Río de Janeiro y por la Arquidiócesis de Sao Paulo fueron falsificadas y distribuidas.

Los documentos contenían orientaciones a los fieles sobre la importancia del voto y de las elecciones, según se informó.

Fueron alterados "con la aparente intención de denunciar una supuesta división en el seno de la Iglesia y desorientar a los electores, sugiriendo un apoyo al gobierno" en las elecciones del 15 de noviembre, dijo una fuente eclesiástica que pidió no ser identificada.

En esa fecha los brasileños votarán de las elecciones más amplias realizadas desde el golpe militar de 1964, para elegir gobernadores, alcaldes, legisladores federales y estatales y concejales.

La Iglesia publicó los documentos como elemento de educación cívica.

"La Iglesia no está de acuerdo con la militancia político-partidaria de sus miembros y religiosos. No obstante, cabe a ellos colaborar en la formación de la conciencia política del pueblo y ayudarlo a reflexionar sobre la manera de aplicar bien su deber político", explicó el Obispo Geraldo Pellanda.

La publicación original de la CNBB contenía "las informaciones de la semana sobre la vida de la Iglesia en Brasil, y la falsificada crítica a la Iglesia", explicó el Secretario General de la CNBB, Luciano Méndes de Almeida.

La oficina de prensa de la diócesis de Río confirmó que el Arzobispo, Cardenal Eugenio Salles, pidió una investigación policial para descubrir a los falsificadores de su cartilla de orientación titulada "Formación de una conciencia Cívica", que instruía a los fieles sobre la importancia del voto consciente y de las elecciones.

La falsificación, se dijo, sugería el apoyo de la comunidad al partido de gobierno y condenaba la actitud de la Iglesia frente a las elecciones. Un autodenominado "Movimiento Nacionalista del Clero" se atribuyó la autoría de las publicaciones apócrifas.

Hoy en la historia

AP THE ASSOCIATED PRESS

Hoy es miércoles 25 de agosto, día 237 de 1982. Quedan 128 días en el año.

ACONTECIMIENTOS SALIENTES

1580 España invade Portugal y duplica su imperio colonial.

1718 Los inmigrantes franceses fundan la ciudad de Nueva Orleans en Lousiana.

1825 Uruguay declara su independencia del imperio brasileño y su incorporación a las provincias unidas del Río de la Plata.

1850 Soulouque se hace proclamar Emperador de Haiti con el nombre de Faustino I.

1860 Tropas francesas y españolas toman Tientsin en China.

1885 Nace el escritor mexicano Luis González Obregon, que se dedicó principalmente a estudios históricos.

1897 Es asesinado el presidente de Uruguay Juan Idiarte Borda por el estudiante Isidoro Redondo.

1941 Tropas británicas y soviéticas invaden Irán durante la Segunda Guerra Mundial después de la negativa del Sha de reducir el número de residentes alemanes.

1963 Una avalancha en los Alpes Suizos sepulta a 106 personas.

LEONARD BERNSTEIN

1972 China ejerce su primer veto en el Consejo de Seguridad para impedir que Bangladesh sea miembro de las Naciones Unidas.

NATALICIOS DE LA FECHA: Iván el Terrible, zar ruso (1530-1584); Leonard Bernstein, compositor y director de orquesta norteamericano (1918-); Sean Connery, actor escocés (1930 -).

PENSAMIENTO PARA HOY: "Nunca cometí un error que no pudiera explicar después". Rudyard Kipling, escritor inglés (1865-1936).

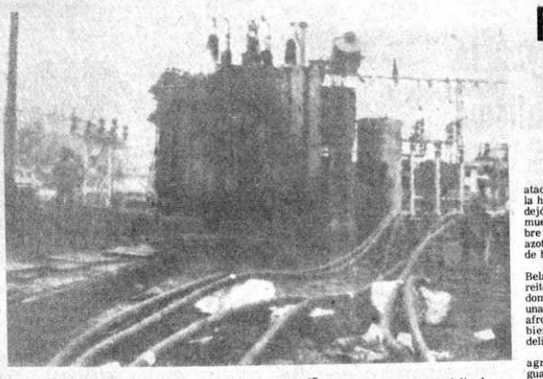

INVESTIGACIONES.- Tegucigalpa 24 (AP).- La policía y un grupo de especializados investigan el atentado terrorista del pasado 6 de julio, en una planta de energía en la capital hondureña. La foto muestra los daños ocasionados en esa planta que al dañarse dejó sin luz a la ciudad de medio millón de habitantes (Radiofoto AP).

Alto Mando Militar dominicano respalda medidas de austeridad

SANTO DOMINGO, 24 (AP).- El Alto Mando Militar expresó hoy su respaldo a las medidas de austeridad dispuestas por el Presidente Salvador Jorge Blanco para paliar la aguda crisis económica que atraviesa el país.

El comunicado, firmado por 26 Generales de las Fuerzas Armadas -entre ellos los Jefes del Ejército, la Marina, la Aviación, la Policía y el Ministro de las Fuerzas Armadas-, dice que los mandos militares están "conscientes" del "deber patriótico" que cumple el Presidente al tomar dichas medidas".

Jorge Blanco, de 56 años, quien asumió el Poder hace ocho días, ha dispuesto una serie de medidas de austeridad destinadas a tratar de nivelar la maltrecha economía dominicana, y muchas de ellas han sido acogidas con disgusto por sectores de este país caribeño, de 5,6 millones de habitantes.

Las medidas incluyen una rebaja entre un 25 y un 40 por ciento de los salarios de los empleados de la administración pública que ganen sobre 375.000 pesos (dólares) al mes, la congelación de los salarios a los empleados públicos y privados por un término inicial de un año, el aumento de una hora de trabajo en las dependencias gubernamentales sin nuevas remuneraciones, la prohibición de importación de vehículos y unos 140 artículos más, en su mayoría alimentos, y el envío al Congreso de nuevos proyectos de leyes para el establecimiento de impuestos a la propiedad privada, la renta, las importaciones, las construcciones, y las ganancias empresariales.

La República Dominicana, cuyos ingresos básicos se derivan de sus exportaciones de azúcar, oro, café, cacao y tabaco, ha experimentado un descenso de sus niveles de divisas a mínimas sin precedente.

El anterior gobierno adquirió préstamos en el extranjero por más de 1.500 millones de dólares, con lo que la deuda externa ascendió a unos 2.000 millones de dólares, según cálculos.

Al tiempo que los productos de exportación básicos se cotizan a bajo precio en los mercados mundiales, el país se ve obligado a dedicar la mitad de su presupuesto a la compra de petróleo.

"Las Fuerzas Armadas y la Policía Nacional, conscientes de su deber patriótico y constitucional, reiteran su solidaridad y apoyo a todas y cada una de las medidas económicas dictadas por el ciudadano Presidente de la República, Salvador Jorge Blanco, jefe supremo de los institutos castrenses.

Fuerte debate sobre el origen de la violencia que azota al Perú

Belaúnde afirma que el control de la violencia es tarea de la policía y no de los militares

LIMA, 24 (AP).- El mayor ataque a una estación policial en la historia republicana de Perú dejó un saldo de por lo menos 26 muertos y reabrió el debate sobre el origen de la violencia que azota a este país de 17 millones de habitantes.

El Presidente Fernando Belaúnde Terry sostiene, y lo reiteró en su rueda de prensa dominical, que no se trataba de una guerrilla como la que afrontó en 1965 en su primer gobierno sino de "hechos de delincuencia común".

Ricardo Letts, líder de la agrupación extremista Vanguardia Revolucionaria, dijo en un programa de televisión que el responsable de la violencia es Sendero Luminoso, una organización maoista-leninista-marxista que protesta "por la insolución de los graves problemas nacionales".

Según Belaúnde, la violencia y su control es una tarea de la policía y no de los militares. Letts dijo que el caso "requiere no de una solución policial o militar, sino de una respuesta política del gobierno".

Belaúnde formuló sus comentarios antes de conocerse el ataque a la comisaría del pueblo de Vilcashuaman, a 120 kilómetros al sur de Ayacucho, ubicada a su vez a 575 kilómetros al sureste de Lima.

La policía de Ayacucho informó anoche que seis de los 22 guardias civiles de Vilcashuaman murieron en el ataque, el tercero que sufre desde abril esa estación policial. Indicó que se llegó a contar 20 muertos en el lado del centenar de atacantes.

Las cifras de muertos que dan hoy los diarios de Lima varían entre 26 y 40. El Ministro del Interior general José Gagliardi viajó esta mañana a Vilcashuaman, con un refuerzo de 100 policías, por lo que se esperaba una versión oficial.

Unos 1.000 efectivos de la Guardia Civil, la Policía de Investigaciones y la Guardia Republicana tienen a su cargo la lucha antisubversiva en Ayacucho. Las autoridades creen que allí nació Sendero Luminoso a comienzos de la década anterior.

El ataque a Vilcashuaman se produjo sólo dos días después que en Lima los terroristas provocaron con explosivos un apagón total e incendios en ocho comercios céntricos. Hubo también saqueos en la oscuridad.

El gobierno civil, instalado hace dos años después de más de una década de regímenes militares, impuso el viernes el estado de emergencia por 60 días en Lima y el Callao, con suspensión de los derechos de reunión, libre tránsito, inviolabilidad de domicilio y detención con orden judicial.

La policía dijo que ayer fueron arrestadas en Lima 314 personas, con lo cual se eleva a 450 el número de detenidos sospechosos de estar implicados en actos de terrorismo. Un informante dijo que la mayoría era de procedencia universitaria.

Belaúnde dijo el 28 de julio, al cumplir dos años de gobierno, que en los últimos doce meses murieron 53 personas por terrorismo. Desde esa fecha, según cálculos no oficiales, el número se ha incrementado con un promedio superior a un muerto por día hasta llegar hoy a un total de 88.

La violencia empezó el 18 de mayo de 1980, cuando los militares llamaron a elecciones presidenciales, según una declaración de Sendero Luminoso en una publicación clandestina de junio pasado. Se centralizó primero en Ayacucho y de allí se propagó por todo el país, incluso las grandes ciudades.

Aunque Sendero Luminoso dijo que en esa fecha empezó la guerra de guerrillas, las acciones fueron inicialmente de sabotajes con explosivos de bienes y servicios públicos y privados. Sólo en los últimos doce meses empezó a cobrar víctimas. Los sediciosos arrojan ahora explosivos al interior de comercios o cines llenos de gente.

El gobierno reconoció que el ataque contra Lima el jueves, causó pánico y zozobra en la población, que es de casi un tercio del total nacional. Los diarios de Lima, que desde mucho tiempo reclaman mayor energía a Belaúnde, le piden ahora que declare en emergencia a todo el territorio nacional.

Entre tanto, se informó de nuevos incidentes. Cinco campesinos y un supuesto guerrillero murieron hace tres días en un choque en Pomabamba, más de 400 kilómetros al norte de Lima. Según las versiones, los atacantes trataron de ejecutar a un campesino al que acusaron de traición y fueron repelidos por la comunidad.

La policía de Chiclayo, 552 kilómetros al norte de Lima, informó que policías y sediciosos se tirotearon hoy en la carretera panamericana. Un atacante resultó herido y cuatro fueron capturados.

En el pueblo de Andarapas, departamento de Apurimac, 832 kilómetros al sureste de Lima, el gobernador Martín García y un estudiante de 17 años fueron muertos el sábado por un grupo de individuos que los acusaron de colaborar con la policía, se dijo en fuentes policiales.

Argentina

Whebe reemplaza a Pastore en Ministerio de Economía

BUENOS AIRES, 24 (EFE). El nuevo Ministro de Economía argentino, Jorge Wehbe, abogado y economista, nació el 27 de abril de 1920 en la localidad de Río Cuarto (Provincia de Córdoba)

Wehbe fue designado hoy oficialmente nuevo Ministro de Economía en sustitución de José María Dagnino Pastore, quien esta mañana presentó su renuncia al Presidente Bignone.

Jorge Wehbe fue Ministro de Hacienda y Finanzas durante el gobierno del General Lanusse en reemplazo del contador Cayetano Licciardo, en la actualidad Ministro de Educación del gobierno del General Bignone.

Se licenció en 1950 como abogado en la Facultad de Derecho y Ciencias Sociales, de la Universidad de Buenos Aires.

Fue profesor adjunto de finanzas y derecho financiero en la Facultad de Ciencias Jurídicas y Sociales de la Universidad de La Plata y profesor adjunto de finanzas argentinas en la Facultad de Ciencias Económicas de la Universidad de Buenos Aires.

También fue profesor de economía política de la Facultad de Derecho y Ciencias Sociales de la Universidad de esta capital.

Entre 1958 y 1972 ocupó distintos altos cargos en Bancos locales y provinciales.

Es un experto en materia de asesoramientos de empresas y ha publicado numerosos trabajos sobre temas de su especialidad.

REACCIONES

BUENOS AIRES, 24 (AP). La renuncia del Ministro de Economía, José M. Dagnino Pastore, fue interpretada hoy como un síntoma del debilitamiento del gobierno militar en el poder desde marzo de 1976, por parte de económos y dirigentes políticos.

"La renuncia confirma que mientras no haya un cambio en la orientación económica social, el proceso de normalización constitucional será una ilusión, ya que subsistirá el encadenamiento de los problemas económicos con la tensión social y la inestabilidad política", dijo el ex Ministro de Economía y Vicepresidente del Movimiento de Integración y Desarrollo, Rogelio Frigierio.

"Aunque parezca increíble, tanto en el gobierno como en diversos sectores dirigentes no se ha tomado nota de la enorme dimensión de la crisis nacional y el ministro que suceda al dimitente tendrá las mismas y aun mayores dificultades si no encara una modificación de 180 grados en la actual orientación", agregó Frigerio en una declaración escrita.

El ex-Ministro de Economía, Aldo Ferrer, opinó que la dimisión "revela que el régimen está definitivamente agotado y que la economía argentina no podrá tener un nuevo punto de partida hacia el crecimiento y el bienestar, hasta que el Poder no se legitime y la política económica refleje realmente los intereses y la voluntad del país".

Juan Carlos Puglies, dirigente de la Unión Cívica Radical, afirmó que "en el contexto tan complejo como el actual se hace muy difícil la estabilidad de la política económica, con trascendidos de un próximo golpe".

Angel Robledo, dirigente peronista, dijo que la dimisión "no ayuda de ninguna manera, naturalmente genera una mayor confusión en el panorama nacional. Es una luz de alarma que se enciende en la situación argentina, habida cuenta de que la renuncia debe obedecer a la imposibilidad del Ministro de resolver la situación económica".

El presidente de la Unión Industrial Argentina (UIA), Jacques Hirsch, dijo que la dimisión "no resultó del todo inesperada para la entidad, habido a que andaban corriendo versiones respecto a ella". Recalcó que el alejamiento de "un Ministro de Economía siempre complica la economía

Fuentes de trabajo para 80 mil chilenos

SANTIAGO DE CHILE, 24 (AP). El gobierno anunció la ejecución de un plan de obras que proporcionará trabajo a 80.000 personas para hacer frente a la grave crisis económica del país y a la alta tasa de desempleo, que ha producido alrededor de un millón de desocupados.

El Ministro de Obras Públicas, General Bruno Siebert, informó que su Ministerio elaboró una serie de proyectos que deberán ser aplicados por las municipalidades del país y que darán trabajo a 80.000 personas.

Los planes gubernamentales contemplan trabajos en obras viales, limpieza de alcantarillas y otras a cargo de los respectivos municipios.

Los empleados en esas labores recibirán una remuneración mensual de 4.000 pesos, unos 68 dólares.

En la actualidad, el gobierno mantiene un llamado plan de empleo mínimo, en el que están inscritos unos 200.000 trabajadores que han quedado sin trabajo, los que perciben un salario de 1.300 pesos.

Informes oficiales señalan que el desempleo ha alcanzado al 21 por ciento de la población laboral, lo que representa alrededor de un millón de personas sin trabajo en este país de 11 millones de habitantes.

El Presidente Augusto Pinochet anunció que mañana su gobierno dará a conocer otro conjunto de medidas para aliviar los efectos de la recesión en curso.

El Ministro de Hacienda, Sergio de la Cuadra, dijo que las medidas serán las últimas que formule el gobierno luego de los anuncios de nuevos acuerdos en asuntos monetarios tras la liberación del cambio del dólar.

El semanario "Economic and Financial Survey" sostuvo que "el país espera con expectación conocer el contenido de tales medidas porque la situación actual es para todos los agentes económicos, y para cada hogar chileno en particular, singularmente severa y angustiante".

SOLICITADA

ENFE SE DIRIGE A LA CONTRALORIA GENERAL DE LA REPUBLICA EN EL CASO DE ANDINA DE SEGUROS Y REASEGUROS S.A.

23 de agosto

ESPECIAL 33/82

Señor
Gral. (r) Mario Candia Navarro
CONTRALOR GENERAL DE LA REPUBLICA
Presente.-

Señor Contralor:

La Empresa Nacional de Ferrocarriles, en fecha 11 de agosto de 1980, representada en ese entonces por su Gerente General, Ing. Carlos Azurduy Arrigo, suscribió un Contrato con la Compañía Andina de Seguros y Reaseguros S.A., para proteger su material rodante y tractivo, pasajeros, equipo pesado, talleres de caja, responsabilidad civil y otros, tanto en la Red Oriental como en la Red Occidental.

No obstante la regularidad de los pagos efectuados por ENFE a la Compañía Andina de Seguros y Reaseguros S.A. hasta el mes de julio de 1981, la Contraloría General en base a informes de sus áreas técnicas y administrativas y a inspecciones realizadas a diferentes distritos del país comprobó que una parte del equipo tractivo y rodante se encontraba paralizado por falta de oportuna reparación de los daños originados por accidentes cuya cobertura corresponde a la Compañía Aseguradora, y es en estas circunstancias que se dispuso la suspensión del pago de primas a la Compañía Andina de Seguros, a partir de agosto de 1981 hasta la fecha.

Una vez establecida la falta de cobertura de siniestros y el incumplimiento del Contrato por parte de Andina; mediante carta 9/25/157 de 28 de enero de 1982, se comunicó la decisión de ENFE de rescindir el Contrato amparada en el inciso a) de la cláusula SEPTIMA del Contrato suscrito en fecha 11 de agosto de 1980, todo en estricta observancia a las previsiones del Artículo 1023 del Código de Comercio en vigencia.

En fecha 3 y 8 de febrero de 1982, Andina de Seguros, mediante cartas dirigidas a ENFE, solicitó la revisión de la cobertura de los seguros para poder dar solución a los siniestros del material rodante de ENFE. A este efecto se conformó una comisión técnica compuesta por representantes de ENFE y Andina de Seguros y Reaseguros S.A., la misma que procedió a estudiar todos los problemas inherentes al contrato de seguros, tanto en la Red Oriental como en la Red Occidental de ENFE, habiendo esta comisión elaborado su informe correspondiente.

Considerado este informe por una comisión interna de la Empresa y luego de un exhaustivo análisis en su contenido, se llegó nuevamente a la conclusión de que el contrato con la Compañía Andina de Seguros y Reaseguros S.A., debía ser rescindido, ratificando la determinación tomada por la Gerencia General en fecha 28 de enero del año en curso.

De otra parte, en fecha 23 de abril de 1982, mediante carta N°. 8/51/616 fue remitido a su despacho el informe de Auditoría Interna de ENFE N°. AG 38/82/82 que se refiere al contrato de seguro de Material Rodante, suscrito con Andina de Seguros y Reaseguros S.A., dicho informe se encuentra en examen y análisis de la Contraloría General de la República, para su dictamen correspondiente, a cuyo efecto, en fecha 15 de julio último con carta Especial 27/82, se remitió toda la documentación requerida por su despacho en fojas 532 útiles, debidamente foliadas.

Finalmente, el 27 de julio del año en curso con carta Especial 29/82, fue puesto en conocimiento de su autoridad el Informe de Conclusiones y Recomendaciones que presentó la comisión formada por funcionarios de la Empresa Nacional de Ferrocarriles, relacionado con el contrato de seguros citado.

Con los antecedentes anotados, me permito solicitar a su autoridad instruir a los órganos de su dependencia emitir a la brevedad posible, su dictamen definitivo, evitando de esa forma especulaciones y criterios irresponsables de la Compañía Andina de Seguros y Reaseguros S.A., tal el caso aparecido con el título -ANDINA DE SEGUROS CAUSA SERIOS PERJUICIOS ECONOMICOS A TRADICIONALES BENEFICIARIOS DE NEGOCIADOS CON E.N.F.E.- publicados en los periódicos EL DIARIO de 22/8/82 y HOY de 23 del mes actual, donde se emiten una serie de apreciaciones y acusaciones antojadizas que desprestigian la honorabilidad y honestidad de los actuales ejecutivos y personal responsable de la atención de los seguros contratados.

En tal sentido y al mismo tiempo en resguardo de la seriedad y buen nombre de la Empresa Nacional de Ferrocarriles, es que también solicito a su autoridad comunicar a los personeros responsables de Andina de Seguros y Reaseguros S.A. a concretar y personificar sus cargos por los "negociados" denunciados para que en base a ellos se establezcan responsabilidades y, en su caso, se apliquen sanciones a los culpables.

Con este especial motivo, saludo a Ud. presentándole las seguridades de mi atenta consideración.

EMPRESA NACIONAL DE FERROCARRILES

Gral. Brig. Mario Terán Peñaranda
GERENTE GENERAL

c. Sr. Ministro de Transportes y Comunicaciones
Confederación Sindical de Trabajadores Ferroviarios.

Fierro Alta Resistencia

Liquido fierro alta resistencia y liso en 3/8 - 1/2 y 5/8 en 6 MT. pedido mínimo 10 Ton. Ref. Horas Of. 341061.

SOLICITADA

AUTONOMIA

FUERSA

LA NUEVA EXPRESION DE UNA INDESTRUCTIBLE MAYORIA

La Paz, 20 de agosto de 1982

Al señor
Ing. Don Hugo Mansilla Romero
RECTOR DE LA UNIVERSIDAD MAYOR DE SAN ANDRES
Presente.-

Señor Rector:

El Frente de Unidad Estudiantil Revolucionario por la Senda Autonomista (F.U.E.R.S.A.) expresión mayoritaria del universitariado, saliendo por los fueros de la legalidad y en defensa de los intereses y el patrimonio de la Universidad, presenta ante usted una denuncia sobre ilícito aprovechamiento de recursos naturales en áreas del Instituto Nacional de Colonización y de la Universidad Mayor de San Andrés, en la zona de Yucumo (norte de La Paz). A este efecto, resumimos los siguientes antecedentes:

1. El Centro de Desarrollo Forestal ha otorgado autorización para la inventariación de 185.000 Has. a la Empresa Privada Berna, en la referida zona de Yucumo. Esta concesión se superpone a las pertenencias del Instituto Nacional de Colonización y de la UMSA.

2. Esta medida, convalidada por Resolución Ministerial 210-46-81 de Septiembre de 1981, pasa por alto las prerrogativas del Instituto Nacional de Colonización, respecto del establecimiento de concesiones a empresas privadas en áreas de asentamiento y desconoce las prioridades que tiene dicho Instituto para realizar el aprovechamiento forestal.

3. Sin embargo de que la empresa "Berna" sólo fue autorizada para realizar trabajos de inventariación, ha procedido al CORTE Y TALA INDISCRIMINADA de una cantidad aproximada de 5.000 troncas, con la complicidad del Centro de Desarrollo Forestal que no tiene ni siquiera un retén de control en la zona.

4.- Es más grave esta situación si se tiene en cuenta que el D.L. No. 18543, de 3 de julio de 1981, no sólo otorga a las empresas madereras la explotación de la riqueza forestal, sino también el suelo, lo que significa que el Centro de Desarrollo Forestal de un simple plumazo ha entregado a la empresa "Berna" la propiedad de 185.000 Has. **de las cuales 20.000 Has. son de la Universidad Mayor de San Andrés.**

Señor Rector: este contrato es típico de los negociados realizados por el régimen delincuencial instituido en julio de 1980. Lo brevemente explicado en parágrafos precedentes son la historia de una típica colusión entre funcionarios pervertidos y una empresa privada en contra de los intereses del Estado y de sus instituciones, en este caso la Universidad Mayor de San Andrés.

En mérito a lo expuesto, solicitamos a su autoridad, se digne tomar los siguientes proveídos:

1. Denunciar al Ministerio Público para que éste, en su calidad de defensor de los intereses de la sociedad y del Estado, formule el consiguiente requerimiento a efecto de enjuiciar a los culpables de este nuevo negociado. En este procedimiento, la Universidad debe constituirse en parte civil para precautelar sus intereses.

2. Tramitar ante el Ministerio de Asuntos Campesinos y Agropecuarios la anulación del contrato otorgado a la empresa "Berna", por ser ilegal y atentatorio contra intereses constituidos de entidades públicas.

3. Establecer las responsabilidades que tengan las autoridades universitarias intervencionistas, en cuyo período se cristalizó el negociado que denunciamos, para seguirles las acciones judiciales que sean pertinentes.

4. Solicitar la incautación de aproximadamente 5.000 troncas de madera mara en beneficio del Instituto Nacional de Colonización, de las Corporaciones de Desarrollo del Beni y La Paz, y de la Universidad Mayor de San Andrés.

5. Solicitar la abrogación del D.L. N°. 18543 de 3 de julio de 1981, por ser atentatorio e inconstitucional.

Seguros de que su Despacho tomará los recaudos necesarios que la gravedad de la situación exige, saludamos a usted atentamente.

LA UNIVERSIDAD AL SERVICIO DEL PUEBLO
VIVA NUESTRA AUTONOMIA
POR EL COMITE EJECUTIVO DE F.U.E.R.S.A.

Jorge Pérez Arnez
C.I. 2294399 L.P.

Rodolfo Santivañez Ortiz
C.I. 2020550

100 MIL PESOS DE PREMIO MAYOR

[ACUMULADO CON EL PREMIO DE AGOSTO]

BANCO POTOSI

SORTEA EL 6 DE SEPTIEMBRE ENTRE TODOS SUS CUENTA CORRENTISTAS DEL PAIS

¡RECLAME SUS NUMEROS EN TODAS LAS AGENCIAS DEL BANCO QUE LAS TIENE TODAS!

Congreso minero:

Delegados fraternales atribuyen la causa de la crisis al imperialismo

HUANUNI, 24 (ENVIADO ESPECIAL). "La crisis económica—financiera que vive Bolivia y la mayoría de los países latinoamericanos ha sido ocasionada, fundamentalmente, por el imperialismo norteamericano", dijeron aquí delegados de organismos sindicales extranjeros que asisten al congreso nacional minero.

Agustín Sucrens, de Francia, y José Antonio Saavedra, de España hablaron durante una de las plenarias preparatorias del congreso.

Expresaron la solidaridad de los movimientos laborales de esos países con las luchas sindicales de los trabajadores bolivianos.

Sucrens, de la Confederación General del Trabajo de Francia, dijo que los trabajadores de su país apoyan todas las iniciativas encaminadas a lograr la liberación de los pueblos y el establecimiento de un nuevo orden internacional más justo.

"No podemos permitir que el imperialismo siga ayudando a regímenes militares antipopulares", señaló, al plantear la necesidad de establecer vínculos de solidaridad que respeten la independencia política e ideológica de los sindicatos de cada país.

Añadió, que, en los dos últimos años, la CGT de Francia, prestó toda su cooperación a los sindicalistas bolivianos exiliados.

José Antonio Saavedra, secretario general de la Federación de Mineros y de la Unión General de Trabajadores de España, dijo que la solidaridad internacional de los trabajadores tiene que ser una práctica diaria.

Hizo votos porque las resoluciones que apruebe este congreso puedan ser puestas en práctica. Para ello, planteó la necesidad de fortalecer la unidad de todas las organizaciones sindicales.

"Bolivia vive una crisis financiera, provocada por el imperialismo de Estados Unidos, en su lucha, los trabajadores bolivianos tienen el apoyo solidario de los obreros españoles", agregó.

VOLUNTARIOS.- La gente de la fotografía es parte de los numerosos voluntarios que trabajan en la apertura del nuevo camino que unirá a Vallegrande con Postrervalle y que moran en diversos puntos de ese tramo de 45 kilómetros.

La obra cuenta con el respaldo material de la Corporación de Desarrollo de Santa Cruz. (Foto Franco para PRESENCIA).

Cochabamba: Escuela de Comando celebra aniversario

COCHABAMBA (PRESENCIA). Con la tencia del Presidente de República Gral. Viladas Ba se celebrará mañana un aniversario de la fundación escuela de comando y mayor "Mariscal Andrés Santa Cruz".

También estarán pres varios ministros de estado comandantes de fuerzas dades departamentales oficiales de la guarnición vitados.

La ceremonia comenz horas 10 y 30, con los honores reglamento al primer datario.

El comandante de la pronunciará un discurso circunstancias.

COD intervendrá para recuperar regalías que debe ENAF a Oruro

ORURO, 24 (PRESENCIA).- El sindicato mixto de trabajadores de la Corporación de Desarrollo de Oruro solicitó la cooperación de la Central Obrera Departamental para lograr el pago de más de cien millones de pesos bolivianos, adeudada por la Empresa Nacional de Fundiciones por concepto de regalías a CORDEOR.

El respaldo que otorga el sindicato de CORDEOR a esta institución, para el cobro de la fabulosa deuda, es repetición de otros expresados anteriormente, pero hasta ahora sin resultado positivo. Sus dirigentes afirman que no hay absolutamente ninguna intención de parte de los ejecutivos de ENAF, para cubrir lo adeudado.

El sindicato de CORDEOR, en el oficio de pedido de ayuda que formula a la COD, para obtener dicho pago, señala que el presidente de CORDEOR, coronel César Cardona, Eguez, "se ha dirigido en reiteradas oportunidades, reclamando el pago oportuno de los recursos antes mencionados, sin merecer ninguna oferta de pago de ENAF, hasta el presente".

Expresa que la deuda asciende a 136.346.905,47 pesos bolivianos; agrega que esta situación perjudica a los planes de desarrollo que tienen programados CORDEOR, para el departamento. Señala que una consecuencia inmediata, sería la paralización de varias obras que lleva a cabo CORDEOR, con el peligro de dejar cesantes a numerosos trabajadores.

El oficio dirigido por el sindicato de CORDEOR a la COD, finaliza expresando: "Por tanto solicitamos a su autoridad por intermedio de ese organismo matriz, prestar su valioso concurso, a fin de recuperar dichas regalías, que tanta falta hacen para el desarrollo del departamento de Oruro".

BRECHA.- En la fotografía se ve una parte de la brecha que se ha abierto desde Trinidad a San Pablo de Guarayos, correspondiente a la carretera que unirá a la capital beniana con la cruceña. La brecha está en malas condiciones para el tráfico de vehículos, lo que imposibilita considerablemente un mayor intercambio entre ambas poblaciones. La conclusión de la referida carretera es considerada como de interés nacional, debido a las ingentes riquezas de la región, cuyos pobladores piden que se hagan estudios destinados a racionalizar su explotación, para evitar depredaciones, como ha sucedido en otros puntos del país.

TV universitaria de Oruro podría suspender emisiones

ORURO, 24 (PRESENCIA).- Canal 13 televisión universitaria de la UTO, tiene contados sus días de funcionamiento, la carencia de material y el deterioro casi total de sus equipos, estan a punto de determinar su paralización por tiempo indefinido.

La dramática situación fue expuesta hoy, cerca al mediodía, por su director, Rodolfo Mier Luzio, y corroborado con una exposición objetiva del material de la TVU, por su jefe técnico, Hugo Campuzano, en una reunión de prensa.

El director de la estación televisiva dependiente de la Universidad Técnica de Oruro atribuyó gran parte de la situación a la negligencia de anteriores autoridades universitarias.

Manifestó que, pese a la buena voluntad del personal de televisión universitaria y de las autoridades superiores de la UTO, es inminente la suspensión de las transmisiones, para continuar precisa por lo menos cinco millones de pesos bolivianos, que serían utilizados en la adquisición de material y equipos imprescindibles. Dada la actual situación de crisis económica que atraviesan las universidades, es poco probable que esa cantidad sea obtenida.

Mier Luzio, para encontrar alguna solución que permita continuar con las transmisiones de TVU, hizo vehemente llamado a entidades orureñas, como la Corporación de Desarrollo de Oruro, Alcaldía Municipal, Prefectura, etc. para que acudan en su auxilio "y no permitan que se apague una voz del pueblo y un medio de cultura orureña nacional".

Canal 13 tiene masiva teleaudiencia en esta ciudad. De acuerdo a encuestas efectuadas hace poco, la televisión orureña, en determinados horarios, llega a copar toda la teleaudiencia local, desplazando a Televisión Boliviana.

Se realizan mejoras en santuario de Quillacas

ORURO, 24 (PRESENCIA).- El trabajo sostenido de campesinos deseosos de mejorar su comunidad y la ayuda eficaz, desinteresada y generosa de la entidad católica alemana "Misereor", además de la participación y constante interés del Párroco, presbítero Rubén Chávez Uría, está cambiando paulatinamente muchos aspectos de la región de Quillacas.

Quillacas es un famoso santuario, ubicado en el departamento de Oruro, donde aparte de los cientos de creyentes bolivianos que visitan anualmente el santuario, otros tantos provenientes de Argentina, Chile y otros países vecinos, acuden a orar.

En ese lugar campesino, desde hace algún tiempo, se están efectuando algunas obras de índole social, como la canalización de agua para microriego, con capacidad para 25 hectáreas, dedicadas al cultivo de forraje, de gran valor para el ganado lanar particularmente.

Es de hacer notar que las comunidades campesinas de la región tienen gran interés en su promoción integral, lo que se traduce en su efectiva cooperación a la materialización de las obras emprendidas para el mejoramiento de la zona.

Otra labor digna de mención es la cooperativa de consumo de Quillacas, que cuenta con una movilidad liviana, para el traslado de diferentes productos, especialmente alimenticios, que luego son expendidos a precios muy razonables. El vehículo también es utilizado para trasladar los productos de los socios, para su mercadeo en otras localidades campesinas y en Challapata.

Vehículos 0 KMS.

NISSAN - DATSUN - ISUZU

Precios de promoción

ESTACION DE SERVICIO GUTIERREZ

Alto Beni 1534 - Villa Fátima

Telf. 310278

YPFB

Y.P.F.B. Distrito de La Paz, invita a las firmas interesadas, a la presentación de propuestas para la provisión de 2.000 qq. de harina de trigo de primera calidad.

Las propuestas se recibirán en nuestras oficinas de Administración de Planta Entre Ríos, hasta el día lunes 30 del presente a hrs. 12.00 m.

La Paz, agosto de 1982

SUPERINTENDENCIA DISTRITAL LA PAZ

BANCO CENTRAL DE BOLIVIA

AMPLIACION DE PLAZO

EL BANCO CENTRAL DE BOLIVIA atendiendo la solicitud de Empresas Consultoras interesadas en la Evaluación Económica y Social del Programa de Refinanciamiento de Agroempresas y Artesanías BCB/USAID, ha resuelto ampliar el plazo para la presentación de propuestas que vencía el 26 del presente mes.

Las Empresas Consultoras podrán hacerlo hasta el lunes 6 de septiembre próximo, acudiendo al Departamento de Desarrollo, piso 19 del Banco Central de Bolivia.

La Paz, agosto 23 de 1982

DEPARTAMENTO DE RELACIONES PUBLICAS

UNIVERSIDAD AUTONOMA "TOMAS FRIAS"

CONVOCATORIA

La facultad de ciencias económicas de la Universidad Autónoma "Tomás Frías", con la debida autorización del Consejo Universitario, convoca a concurso de méritos y examen de competencia y, en su caso, de oposición, para la provisión de docentes en sus distintos departamentos, de acuerdo a la lista adjunta y según las siguientes bases;

I. Los postulantes deben presentar su documentación en la Secretaría de la facultad, hasta horas 18 del día viernes 27 de agosto de 1982, con el siguiente contenido:

1.- Memorial de solicitud, dirigido al decano de la facultad de ciencias económicas, indicando las asignaturas a las que se postula.

2. Curriculum vitae, acreditado con certificados y otros documentos.

3.- Titulo o Títulos profesionales en provisión nacional y diplomas académicos a nivel de licenciatura (fotocopias legalizadas).

4.- Proyecto de programa analítico, a base del catálogo en vigencia complementando con plan de trabajo y bibliografía.

5.- Certificado que acredite su registro en el colegio profesional correspondiente.

II. Los postulantes podrán acreditar, además:

1. Libros, publicaciones u obras científicas realizadas por el postulante y relacionadas con la asignatura o asignaturas a las que se postula.

2. Participación en conferencias.

III. Asimismo, los postulantes deberán acreditar sus años de servicio.

A) En la docencia universitaria.

B) En el ejercicio profesional fuera de la docencia.

IV. La calificación de méritos se realizará a partir del día 23 de agosto de 1982.

V. Los exámenes de competencia se efectuarán a partir del día 1 de septiembre, en el caso de efectuarse exámenes de oposición, estos tendrán lugar 24 horas después de emitida la calificación de los exámenes de competencia.

VI. Los resultados, serán dados a conocer a través del Vicerrectorado de la Universidad.

VII. Mayores informaciones se proporcionarán en la:

Secretaría de la facultad de ciencias económicas edificio central 3er. piso casilla 148 Potosi Bolivia.

Potosí, 5 de agosto 1982

Lic. Armando Cuiza A.
Decano

Vo. Bo. Dr. Félix Iñiguez A.
Vicerrector

DEPARTAMENTO DE ECONOMIA

Eco 103 Historia Económica General y Nacional
Eco 104 Geografía Económica General y Nacional
Eco 235 Economía Política II
Eco 302 Economía Agraria
Eco 305 Planificación Económica

DEPARTAMENTO DE ADMINISTRACION DE EMPRESAS

ADM 303 MERCADOTECNIA III

DEPARTAMENTO DE CONTADURIA PUBLICA

Cpa 112 Contabilidad Agropecuaria
Cpa 330 Presupuestos
Cpa 331 Contabilidad Gubernamental
Cpa 332 Auditoría Gubernamental
Cpa 350 Diseño de Sistemas Contables
Cpa 372 Auditoría Operativa

CONVOCATORIA A CONCURSO DE MERITOS Y EXAMEN DE COMPETENCIA

El honorable consejo facultativo de la facultad de ciencias y tecnología, convoca a concurso de méritos y examen de competencia para los cargos docentes de las asignaturas que a continuación se publica:

DEPARTAMENTO DE INGENIERIA CIVIL

SIGLA	NR.	ASIGNATURA	HT	HP	TOTAL HS/MES
MEC	101	Dibujo técnico I	0	3	12
CIV	368	Diseño técnico	0	3	12
CIV	370	Métodos Estadísticos p/Ing. civil	3	2	20
CIV	371	Mecánica Racional	3	2	20
CIV	372	Ingeniería económica	3	0	12
CIV	373	Met. Numéricos y programación	3	1	16
CIV	375	Planeamiento urbano y rural	3	0	12
CIV	247	Maq. y equipo de construcción	3	1	16
CIV	376	Sistemas de ingeniería	3	1	16
CIV	248	Direc. Obras y valuaciones	3	2	20
CIV	307	Estructuras especiales	3	3	24
CIV	308	Elasticidad aplicada	3	2	20
CIV	335	Centrales Hidroeléctricas	3	2	20
CIV	357	Hidrología aplicada	3	0	12
CIV	365	Problemas especiales de hidráulica	2	2	16
CIV	365	Química sanitaria p/Ing. civil	2	3	20

DEPARTAMENTO DE MATEMATICAS

SIGLA	NR.	ASIGNATURA	HT	HP	TOTAL HS/MES
MAT	100	Algebra I	4	3	28
MAT	101	Cálculo I	3	3	24
MAT	102	Cálculo II	3	3	24
MAT	103	Algebra lineal y teoría matricial	4	2	24
MAT	104	Geometría descriptiva	3	3	24
MAT	114	Algebra y geometría analítica	4	2	24
MAT	115	Cálculo diferencial	4	2	24
MAT	116	Cálculo integral	4	2	24
MAT	117	Informática contable	3	3	24
MAT	207	Ecuaciones diferenciales	3	2	20
MAT	218	Cálculo complejo	3	2	20
MAT	265	Teoría axiomática de conjuntos	4	2	24

DEPARTAMENTO DE GEOLOGIA

SIGLA	N°.	ASIGNATURA	HT	HP	TOTAL HS/MES
GLG	201	Cristalografía	4	3	28
GLG	204	Dibujo topográfico y de bloques	2	3	20
GLG	205	Geología estructural	4	3	28
GLG	207	Mineralogía óptica	4	3	28
GLG	211	Prospección geofísica I	3	3	24
GLG	212	Prospección geofísica II	3	3	24
GLG	216	Petrografía sedimentaria	4	2	24
GLG	217	Estratigrafía	4	3	28
GLG	222	Geotectónica	3	2	20
GLG	225	Petrografía microscópica	2	4	24
GLG	251	Fotogrametría	3	3	24
GLG	302	Hidrogeología	4	3	28
GLG	305	Geología de Bolivia	3	2	20
GLG	306	Geología de minas	3	3	24
GLG	312	Geología del subsuelo	3	3	24
GLG	319	Geología del petróleo	3	2	24

DEPARTAMENTO DE FISICA

SIGLA	N°.	ASIGNATURA	HT	HP	TOTAL HS/MES
FIS	206	Física moderna I	4	3	28
FIS	211	Laboratorio medio I	0	9	36
FIS	213	Electrodinámica I	4	3	28
FIS	308	Mecánica cuántica	4	3	28

DEPARTAMENTO DE QUIMICA

SIGLA	N°.	ASIGNATURA	HT	HP	TOTAL HS/MES
QMC	106	Química analítica I	3	8	44
QMC	202	Química analítica II	3	8	44
QMC	204	Química orgánica II	3	8	44
QMC	206	Fisicoquímica II	4	6	40
QMC	208	Química Orgánica III	4	3	28
QMC	225	Química analítica III	3	8	44
QMC	228	Electroquímica	4	2	24
QMC	236	Química analítica IV	3	8	44
QMC	300	Fisicoquímica II	4	6	40
QMC	306	Principio de operaciones unitarias	4	2	24

DEPARTAMENTO DE AGRONOMIA

SIGLA	N°.	ASIGNATURA	HT	HP	TOTAL HS/MES
ZOT	100	Anatomía y fisiología animal	3	3	24
ZOT	240	Nutrición animal	3	3	24
ZOT	250	Zootecnia general	3	3	24
ZOT	260	Higiene y sanidad animal	3	3	24
FIT	110	Botánica sistemática	3	3	24
FIT	240	Biometría	2	3	20
FIT	251	Diseños experimentales	2	3	20
FIT	253	Forrajicultura	3	4	28
FIT	254	Cultivos horticolas	3	3	24
BIO	207	Genética general	2	3	20
ING	130	Agroclimatología	3	3	24
ING	221	Edafología	3	3	24
ING	230	Maquinaria agrícola	3	3	24
ING	231	Fertilidad y fertilizantes			
ING	232	Conservación y recuperación de suelos	3	3	24
ING	241	Construcciones rurales	2	3	20
ING	250	Riegos y drenajes	3	3	24
TEC	270	Tecnología vegetal	2	6	32
FOR	260	Dasonomía	3	3	24
DES	260	Extensión agrícola	2	3	20
DES	281	Planificación y proyección agropecuaria	3	3	24
DES	290	Comunicación agrícola	2	3	20

DEPARTAMENTO DE MINAS

SIGLA	N°.	ASIGNATURA	HT	HP	TOTAL HS/MES
MIN	100	Introducción a la minería	2	0	8
MIN	201	Arranque I	3	0	12
MIN	220	Arranque II	3	0	12
MEC	245	Mecánica de fluidos I	3	2	20
MIN	217	Maquinaria minera	2	4	24
MIN	207	Explotación a cielo abierto	2	3	20
MIN	208	Transporte minero I	2	3	20
MIN	228	Mineroestadística	3	2	20
MIN	206	Explotación minera III	2	0	8
MIN	211	Desagüe	3	2	20
MIN	210	Profundización de cuadros	3	2	20
MIN	224	Concentración de minerales III	3	3	24
MIN	212	Ventilación	3	3	24
MIN	209	Transporte minero II	3	2	20
MIN	214	Fortificación de labores mineras	2	2	16
MIN	215	Explotación de yacimientos aluviales	2	2	16
MIN	216	Preparación y evaluación de proyectos mineros	4	3	28

REQUISITOS

I. Los postulantes deben presentar su documentación en la secretaría de la Facultad de Ciencias y Tecnología hasta horas 18.00 del día viernes 27 de agosto de 1982, con el siguiente contenido:

1.- Memorial de solicitud dirigido al decano de la facultad de Ciencias y Tecnología.

2.- Curriculum Vitae.

3.- Diploma académico o título en provisión nacional de licenciatura en el área a la asignatura a la que postula (fotocopias legalizadas).

4.- Proyecto del programa analítico en base al catálogo en vigencia, bibliografía y plan de trabajo.

II. Los postulantes podrán acreditar además:

1.- Libros, publicaciones, u obras científicas realizadas por el postulante y relacionadas con la (s) o asignatura (s) que postula.

2.- Participación en conferencias.

III. Los postulantes, deberán acreditar sus años de servicio:

1. En la docencia universitaria, y/o en el ejercicio profesional, fuera de la docencia por el lapso de 3 años como minimo.

IV. Los exámenes de competencia se efectuarán a partir del día 1ro. de septiembre conforme al rol establecido. En el caso de efectuarse exámenes de oposición, que se efectuarán 24 horas después de emitidos la calificación de los exámenes de competencia.

V. Los resultados, serán dados a conocer a través del vicerrectorado de la universidad.

VI. Mayores informaciones se proporcionarán en la secretaría de la Facultad de Ciencias y Tecnología, casilla 48 teléf. 2-7314 Potosí.

Ing. Renato Sánchez Carranza
Decano Facultad de Ciencias y Tecnología.

Dr. Felix Iñiguez Ayala
Vicerrector

CONVOCATORIA

La Facultad de Ciencias jurídicas, Políticas y Sociales de la Universidad Autónoma Tomás Frías, con la debida autorización del honorable consejo universitario, convoca a concurso de méritos y examen de competencia y, en su caso de oposición, para la provisión de docentes en las carreras de derecho y trabajo social para las materias que en lista adjunta se especifica; adoptándose las siguientes bases.

I.- Los postulantes deberán presentar su documentación en la secretaría de la facultad hasta horas 18.00 del día viernes 27 de agosto del año en curso, acreditando:

1. Memorial de solicitud dirigido al Decano de la Facultad de Ciencias Jurídicas, Políticas y Sociales.

2. Curriculum vitae con certificados y documentos.

3. Título o Títulos profesionales en provisión nacional y Diplomas académicos (fotocopias legalizadas.)

4. Certificado de registro profesional.

5. Certifirado de ejercicio profesional.

6 Proyecto de programa analítico, a base del catálogo en vigencia con exposición de motivos y bibliografía.

II. Los postulantes acreditaran además:

1 Libros, publicaciones u obras científicas realizadas por el postulante y relacionadas con la asignatura o asignaturas a las que se postula.

2. Participación en conferencias.

3. Años de servicio en la docencia universitaria.

4. Ejercicio profesional de tres años como mínimo.

III.- La calificación de méritos se realizará a partir del día 24 de agosto de 1982 conforme al reglamento establecido para tal efecto.

IV- Los exámenes de competencia se efectuarán a partir del primero de septiembre de 1982 en sujeción a rol aprobado por la decanatura y al correspondiente reglamento. En el caso de efectuarse exámenes de oposición, estos tendrán lugar 24 horas después de emitida la calificación de los exámenes de competencia.

V.- Mayores informaciones se proporcionarán en la: secretaría de la Facultad. Edificio central 2do. piso casilla Nr. 315 Potosí-Bolivia.

Potosí, 5 de agosto de 1982

Dr. Kenny Prieto Melgarejo
Decano

V°B° Dr. Félix Iñiguez Ayala
Vicerrector

LISTA DE MATERIAS

CJS 104 Criminología
CJS 110 Historia del pensamiento político
CJS 227 Derecho agrario
CJS 221 Derecho financiero y tributario
CJS 220 Derecho administrativo
CJS 304 Derecho de la seguridad social
CJS 212 Derecho procesal I (instituciones y L.O.J.)
CJS 245 Derecho petrolero

CJS 214 Derecho Procesal III (Proc.Penal).
CJS 237 Filosofía Jurídica
CJS 215 Etica y oratoria forense
CJS 303 Legislación empresarial
CJS 311 Doctrina y Legislación cooperativa
CJS 313 Legislación aduanera
CJS 305 Comercio exterior
CJS 307 Derecho diplomático y consular
CJS 314 Derecho marítimo boliviano
CJS 312 Crédito de fomento
CJS 308 Tratados internacionales y relaciones con países vecinos.

a COD e Cochabamba aplazó manifestación

COCHABAMBA, 24 (PRESENCIA).- La Central Obrera Departamental ha decidido esta noche aplazar la manifestación de trabajadores que debía realizarse mañana, ante el nuevo aviso, de con las autoridades del trabajo el proximo 9 de las reivindicaciones de los obreros de los reinos políticos-sociales, incluyendo los dirites Freddy Ortiz y el dirigente, Eduar Angulo y otros.

Se agregó que en caso de no se resolver hasta el 30 del presente mes, el comité ejecutivo decretará un paro de 48 horas y se adoptarán otras medidas de presión.

Los ejecutivos de la COD entregarán mañana un memorial al Presidente de la República, Gral. Guido Vildoso Calderón, pidiendo la solución de varios problemas políticos, económicos y sociales, especialmente sobre la carestía de la vida, aumento de salarios, transporte, recursos económicos para la universidad y otros aspectos.

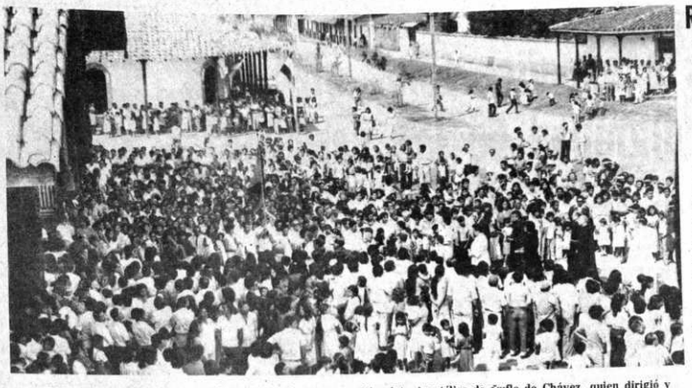

JUBILO.- El pueblo de Concepción, capital de la provincia Ñuflo de Chávez (Santa Cruz), celebró jubilosamente la reciente inauguración de la refacción de su templo jesuítico, que ahora tiene rango de catedral por ser la sede del Vicariato Apostólico de Ñuflo de Chávez, quien dirigió y costeó los trabajos allí, cumplidos durante cinco años y que estuvieron bajo la responsabilidad del arquitecto suizo Roth (Foto Concepción para PRESENCIA)

UMS cumplirá hoy un paro de protesta

COCHABAMBA, 24 (PRESENCIA).- La Universidad Mayor de San Simón realizará, a las cero horas de mañana, en un paro de 24 horas en protesta contra el gobierno porque no ha cumplido con el compromiso de un aporte económico para garantizar la normalidad de las actividades académicas y administrativas, según informó el sector Freddy Aranibar Salazar.

La Federación de Trabajadores de la Universidad Boliviana y la comunidad universitaria en general adoptaron esa medida, en cumplimiento al gobierno los siguientes puntos: la concesión del aporte económico prometido por un monto de 450 millones de pesos bolivianos; aprobación de decretos referentes al cumplimiento de los aspectos que corresponden a la Universidad desde antes de 1980; y el gobierno cumpla con los desembolsos para las universidades, hasta fin de mes.

Docentes, trabajadores, administrativos, universitarios y estudiantes se reunirán en una asamblea general para definir los próximos pasos que se darían en caso de que no sea cumplido el anterior pliego.

Docentes, trabajadores administrativos y universitarios forman una comisión, con el fin de luchar conjuntamente por los aspectos de esa casa de estudios.

Continúa internación ilegal de vehículos

SAN IGNACIO DE VELASCO, 24 (PRESENCIA).- Automóviles de todas las marcas de procedencia brasileña continúan ingresando al país por la vía del contrabando, pero pagando en los puestos militares instalados a lo largo del recorrido de más de 2.000 kilómetros, hasta Santa Cruz de la Sierra.

En las dos últimas semanas, cuando las aguas han bajado y los caminos están más transitables, la internación ha aumentado.

En dos días de permanencia en este pueblo, se pudo observar varios vehículos Wolkswagen, Chevrolet y otras marcas. Al parecer llegar con movilidades sin documentación hasta aquí no constituye ningún problema; lo que preocupa es el pago en los puestos militares.

No se ha podido lograr una explicación oficial sobre el destino que se da a esos fondos ni el monto que se ha recaudado desde que comenzó este contrabando, hace tres años y un poco más.

Sin embargo, el hecho es de conocimiento público. Inclusive se está internando vehículos en nombre de algunas autoridades. Muchos vecinos creen que con el dinero de la venta de troncas de madera morado al Brasil, que también sale ilegalmente, se internarán aún más motorizados.

Los brasileños han progresado también en este negocio, en los últimos años. Ahora ya no hay necesidad de viajar hasta San Pablo, San Luis de Cáceres o Cuyabá para comprar vehículos, los traen hasta la misma frontera, conocida como "punta de carretera" y otros inclusive hasta acá.

Los ignacianos miran con resistencia este comercio, porque están convencidos de que, la mayoría de los vehículos son reconstruidos y se los vende por nuevos. Las consecuencias de este engaño están ahora en varias ciudades del país, donde los motorizados se han convertido en chatarra.

En los últimos días, la falta de gasolina, a consecuencia del paro del autotransporte, hizo subir el precio del combustible hasta a 30 pesos el litro. La especulación abarcó toda la Chiquitania, pero la gente espera que la situación se normalice en este rubro, porque en otros productos hace rato que existe especulación incontrolable.

Llegaron a Potosí integrantes de expedición española al Amazonas

POTOSI, 24 (PRESENCIA).- Una expedición de ocho jóvenes profesionales españoles estuvo de paso por esta ciudad, rumbo al norte, para detenerse en ciudades bolivianas y proseguir luego a Perú, Ecuador, Colombia y Venezuela y rematar en la corriente del río Amazonas.

Dicha expedición, que salió de España en abril pasado, ya estuvo en Argentina, sus miembros tienen el propósito de crear un ambiente propicio para que se inicien los actos de celebración de los primeros quinientos años del descubrimiento de América, que se cumplirán el 12 de octubre de 1992.

Se declararon embajadores de España y dijeron contar con el auspicio de varias instituciones oficiales y privadas, lo que les permite recoger información periodística e informativa para varios medios de comunicación social.

Los viajeros dijeron que emplearán aproximadamente dos años en su audaz programa De Venezuela, regresarán al norte peruano, desde donde se embarcarán por el río Amazonas, para desembocar en el Atlántico.

Los expedicionarios viajan en dos jeeps y cinco motocicletas, llevan cámaras de televisión y un equipo para la filmación de paisajes, ciudades, costumbres nativas y folclore, material que utilizarán para compaginar un libro dedicado al nuevo mundo.

Se mostraron sorprendidos por el paisaje y la riqueza artística que ofrece Potosí, al punto de que les hizo evocar las ciudades antiguas y coloniales en España, según lo manifestaron.

La expedición "América 82", proseguirá viaje a Oruro y La Paz. Está integrada por las siguientes personas: José Ignacio Fragio Díaz, fotógrafo y jefe de expedición; Vicente Serrano Barrios, médico; Jaime Germa Besso, constructor de barcos; Aleixu Orminaga Ibarzábal, ecólogo; Javier San Juan Martel, técnico en filmación, y Salvador Gonzáles García, arquitecto.

Los expedicionarios salieron del Puerto de Palos en abril y llegaron a Buenos Aires el 26 de ese mes, cuando comenzaba la guerra de las Malvinas, hecho sobre el que dijeron haber recogido una experiencia "muy profunda, que impacta a todo iberoamericano".

Reclaman aeropuerto: Potosinos suspenderán el festejo de su efemérides

POTOSI, 24 (PRESENCIA).- Ante la exagerada demora en la conclusión de los trabajos del aeropuerto "Capitanas" de esta ciudad, las instituciones y ciudadanía en general consideran que no debe realizarse ningún acto de celebración de la efemérides cívica de este distrito, el próximo 10 de noviembre.

La modernización de dicho aeropuerto, a cargo del batallón V de Ingeniería, debía concluir en mayo del año pasado, pero, posteriormente, se programó para el 6 de agosto y, por último, para el 10 de noviembre de 1981, pero este último plazo tampoco se cumplió y sólo se habilitó una rústica pista de aterrizaje por algunos días, para que arribe el avión presidencial.

Posteriormente, los encargados de las obras, señalaron que se las iba a concluir en mayo pasado. Ante el nuevo incumplimiento, se fijaron nuevo plazo, esta vez para el 6 de agosto, "indefectiblemente". Pasada esa fecha, no sucedió nada, salvo que el plazo fue alargado nuevamente hasta el próximo 10 de noviembre. En los últimos días, se conoció que dicha promesa no se concretará tampoco, aspecto que ha alarmado a la población, con protestas de todos los sectores.

La prensa local da cuenta de que "existe criterio unánime en sentido de que, si el aeropuerto no se inaugura el próximo 10 de noviembre, deben suspenderse los festejos de la efemérides departamental".

A la vez, el Comité Cívico Potosinista ha mencionado que "si se burla una vez más al pueblo potosino, se pedirá la solidaridad de Chuquisaca y Tarija para exigir al gobierno que se cumpla esa promesa que se remonta a más de tres años".

El batallón de ingeniería del Ejército tiene contrato con la Corporación de Desarrollo y AASANA para realizar las obras del aeropuerto. El Tesoro General de la Nación hizo desembolsos, pero el cronograma de labores no se cumple. Al respecto, se indica que "dicho batallón de ingeniería, pese a los contratos, no puede ser multado y, como es parte del gobierno actual, no hace caso de las exigencias ciudadanas".

De otro lado, se supo que AASANA, no coopera y no pone interés hacia Potosí, razón por la que en próximos días se anuncian protestas y reclamos de la población contra esa entidad.

RECLAMOS

Las diversas instituciones locales vienen expresando su protesta por la demora en los trabajos del aeropuerto local, en tanto que el presidente del Comité Cívico Potosinista, Jaime Herrera, declaró que "el aeropuerto debe ser entregado definitivamente el 10 de noviembre y, si este anhelo no se cumple, no habría necesidad de realizar ninguna celebración cívica".

Similares criterios han vertido otras instituciones y se critica a las autoridades por su dejadez y por no exigir al batallón de ingeniería que cumpla con los contratos firmados con CORDEPO.

El consenso generalizado en esta capital es de que "a los batallones de ingeniería del Ejército no se les puede exigir cumplimiento como a una empresa privada y que esa situación es la que provoca las demoras y burlas que se hacen a Potosí y que se repiten a diversos sectores ciudadanos".

La modernización del mencionado aeropuerto es calificada de obra prioritaria para sacar a Potosí del aislamiento y para tener mayores opciones de desarrollo, razones por las que sus habitantes reclaman con insistencia que la misma debe ser concluida de inmediato.

Fiscal hace aclaración sobre caso "La Gaiba"

SUCRE, 24 (PRESENCIA).- Carlos Manuel Silva, fiscal general de la república, ante versiones de un malutino paceño, dijo que los obrados del caso "La Gaiba", están entre los asuntos pendientes de su despacho y no en el Banco Central, como afirmaba esa publicación.

Reiteró que la fiscalía ya se ha pronunciado sobre el asunto aquel, como es de conocimiento público, y que la Corte Suprema aún no ha hecho conocer su parecer sobre el mismo.

Con la referida aclaración, se ha despejado la duda que quedó en algunos sectores referente a que la documentación sobre el caso "La Gaiba" hubiera sido entregada al Banco Central por el anterior fiscal.

OTRO ASUNTO

En el caso de la demanda de recurso directo de nulidad contra la designación del Gral. Guido Vildoso como presidente, interpuesta por el dirigente falangista Carlos Valverde Barberi, el fiscal dijo que la Corte Suprema aún no ha pasado en vista.

Tiende a agravarse paro de los médicos en Oruro

ORURO, 24 (PRESENCIA).- El incumplimiento del Ministerio de Salud y Previsión social en el pago de beneficios médicos retroactivos a los médicos de este distrito, podría ocasionar la suspensión de servicios por parte de estos, a partir de hoy o subsiguientes días, con carácter indefinido.

El doctor Rolando Pacheco, presidente del Colegio de Médicos de Oruro, manifestó que los médicos están dispuestos a adoptar medidas de presión, para lograr que las autoridades del dicho Ministerio den cumplimiento al convenio suscrito el pasado mes de mayo, con directivos del Colegio Médico de Bolivia, mediante el cual se comprometían a pagar esos beneficios, en un lapso de noventa días, agregó que el plazo expiró ayer, sin que el compromiso haya sido efectivizado.

Los médicos iniciaron sus actitudes de presión ayer, con un paro de 24 horas, en todas las dependencias de Unidad Sanitaria, hoy adoptaron similar posición, pero por 48 horas. Los galenos del Seguro Social Universitario, a los que seguirán los del Servicio Regional de Caminos.

El doctor Pacheco señaló que las decisiones a adoptarse para una actitud general de los médicos en Oruro, será coordinada con el Colegio Médico de Bolivia, entidad que actualmente tramita el pago de los mencionados pagos retroactivos. Estas últimas gestiones fracasan y no se descarta la posibilidad de que sea decretada una huelga general de médicos a nivel nacional.

Campaña de vacunaciones en la provincia Florida

MAIRANA, 24 (PRESENCIA). Dentro del programa de inmunizaciones a la niñez, desde hace varios días, opera en la provincia Florida una brigada de vacunadores contra la triple (difteria, tétanos y coqueluche) y poliomielitis (parálisis infantil), organismo dependiente de la Unidad Sanitaria de Santa Cruz. La campaña, según la brigada móvil que opera en las zonas más alejadas de la provincia, tendrá duración de 20 días, según afirmó el Jefe de la Brigada Carlos Valdez.

Según anunciaron en esta población, centro temporal de operaciones, se intenta inmunizar a unos 2.500 niños campesinos, comprendidos entre los 6 meses y 4 años de edad. Serán aplicadas ambas dosis casi en forma simultánea, dijo Valdez, al afirmar que el citado programa de vacunación masiva a la niñez campesina se lo hace por vez primera, a fin de completar las 3 dosis. La segunda esta fijada para el mes de octubre y la última en enero del próximo año.

Las autoridades sanitarias de Santa Cruz se preocupan, en los últimos años, en intensificar la medicina preventiva, ya sea a través de vacunaciones, campañas de prevención de enfermedades transmisibles y otras que afectan a la salud del campesino.

El programa de medicina integral que opera en la provincia Vallegrande, está dando excelente resultado, al tener controlada la zona. Según se dijo, en los últimos años, no se ha presentado epidemia alguna en esa región.

Gerente promete control en producción de ENAF

ORURO, 24 (PRESENCIA).- El nuevo gerente general de la Empresa Nacional de Fundiciones, mayor Ernesto Montellano anunció que impondrá estricto control sobre la producción del complejo metalúrgico Vinto.

El ejecutivo de ENAF estuvo la semana pasada en Oruro, ocasión en la que declaró también a la prensa que es su intención llevar adelante una "política de recuperación y ordenamiento en la entidad, como parte del proceso de rehabilitación que el gobierno lleva a cabo en el país".

Dentro de ese plan, se contempla la iniciación de una campaña de moralización en la cúpula ejecutiva de ENAF, "para evitar actos dolosos, que pongan en riesgos la economía del país y de la empresa".

Montellano agregó que, a través de un trabajo mancomunado, se podrá resolver muchos problemas que afronta ENAF, especialmente en el orden económico. Reiteró que la venta de estaño metálico, ya no será negocio de un "grupo de privilegiados" que convirtió esta actividad en "un tabú para el pueblo y el personal jerárquico de la empresa".

Remarcó que, con el paulatino traslado de las oficinas técnicas de ENAF a Oruro, se podrá ejercer mejor control en dichas ventas, acción en la que podrían participar instituciones cívicas y los propios trabajadores del complejo.

También recalcó que las relaciones de la empresa con sus trabajadores serán permanentemente cordiales, "porque la parte laboral es pieza fundamental dentro de la marcha de una empresa", añadió.

Los campesinos de Oruro piden cambio de alcalde

ORURO, 24 (PRESENCIA).- La Federación Especial de Trabajadores Campesinos del Radio Urbano y Suburbano de Oruro, solicitaron a las autoridades que, "en cumplimiento del Pacto Militar-Campesino" se releve al actual alcalde municipal de Oruro, Luis Díaz Matta.

Los peticionarios consideran que la mencionada autoridad edilicia, atenta contra sus propiedades, al pretender expropiarlas, desconociendo los derechos de aproximadamente cinco mil trabajadores campesinos. Señalan que el alcalde Díaz, "está ofreciendo los terrenos de 21 ex-haciendas a terceras personas, en algunos casos a título oneroso, y en otros, a título gratuito".

La referida federación afirma que los campesinos no hacen oposición alguna a la ampliación del radio urbano de la ciudad, sino que su conformidad es en relación a la expropiación que se pretende realizar, para luego efectuar asentamientos, sin ninguna consideración a los ancestrales propietarios de esas tierras.

El alcalde Díaz Matta, en referencia a ese problema, manifestó anteriormente, que cualquier expropiación, dentro de la nueva extensión del radio urbano de la ciudad, será tramitada sujetándose estrictamente a la ley. Con el crecimiento del radio urbano varias propiedades agrícolas fueron involucradas dentro de él.

Sucre: MNRH mantiene propuesta politi

SUCRE, 24 (PRESEN
Con la ley electoral de 1
pequeños partidos politi
no tendrían opción de par
como en las últimas elec
su marginamiento sería
por esta razón pedimos
derogada y es más,
convoque al congreso
inclusive para evitar gi
erario nacional en
elecciones, dijo Orland
tero Vaca, secretario
del comando colegia
MNRH.

El MNRH de Ch
manifestó a través
comunicado, su apoy
planteamientos de Vi
Estenssoro, en la reu
tuvo con el gobierno d
diálogo que abrió con
partidos políticos.

Orlando Montero d
partido no c
plenamente con la
realizar elecciones el
abril de 1983, porque s
la vista muchas dificul
irían en contra del r
biscito, como ser el pe
que queda para realiz
tismo y el mal esta
caminos.

Por otra parte, di
nuevas elecciones p
gastos enormes
nacional, en camb
convoca al congreso
ahorraría grandeme

TRANSPORTISTAS

Vendo un semirremolque 10 Mts. usado. Teléfono 38268 Santa Cruz.

COOPERATIVA DE AHORRO Y CREDITO "AVANCE LTDA."

Se cita con suma urgencia a los Sres. Socios Accionistas de la IMPRENTA-COOPERATIVA AVANCE, a la ASAMBLEA GENERAL, que se llevará a efecto el día jueves 26 de agosto, a horas 18.30 con objeto de tomar acuerdos sobre el futuro de la imprenta. La asamblea se llevará a cabo en el local de la Cooperativa.

La Paz, agosto de 1982

Asociación Super Mercado Central Cochabamba

Convocatoria a Elecciones Generales

EL COMITE ELECTORAL DE LA ASOCIACION SUPER MERCADO CENTRAL EN USO DE SUS ATRIBUCIONES ESPECIFICAS Y EN CUMPLIMIENTO A LO DISPUESTO POR EL ESTATUTO ORGANICO, CONVOCA A ELECCIONES GENERALES PARA LA RENOVACION DEL DIRECTORIO POR LA GESTION 1982-1983 QUE SE LLEVARA A CABO, EN GRAN ASAMBLEA GENERAL DE SOCIOS, EL DIA JUEVES 2 DE SEPTIEMBRE DEL PRESENTE AÑO, A HRS. 15:00, IMPOSTERGABLEMENTE.

EN CASO DE NO REUNIR EL QUORUM NECESARIO PARA ESTA PRIMERA CITACION SE CONVOCA A UNA SEGUNDA ASAMBLEA QUE SE LLEVARA A CABO EL MISMO DIA, A HRS. 16:00 (CUATRO DE LA TARDE) CON EL NUMERO DE SOCIOS ASISTENTES.

POR LA IMPORTANCIA QUE REVISTE ESTA CONVOCATORIA PARA LA MARCHA DE LA INSTITUCION, LA ASISTENCIA DE SOCIOS ES OBLIGATORIA Y SERA CONTROLADA ESTRICTAMENTE.

COCHABAMBA, AGOSTO DE 1982

COMITE ELECTORAL.

sea constante y ponga toda su fe en LOTERIA NACIONAL

Continúa el alza en el precio del estaño

El oro superó la barrera de 400 dólares por onza troy

La libra fina del estaño se cotizó ayer en 5,79 dólares la libra fina, treinta centavos más que el precio oficial registrado el pasado viernes, en la Bolsa de Valores de Londres.

Mientras tanto, en Nueva York, el oro superó la barrera de los 400 dólares por onza troy, al cotizarse en 407,75 según la agencia AP.

Las cotizaciones oficiales registradas por el Ministerio de Minería , son las siguientes:

Estaño, 5,79 dólares la libra fina.
Oro, 398 dólares la onza troy
Plata, 8,10 dólares la onza troy
Plomo, 25 centavos de dólar la libra fina.
Zinc, 33 centavos de dólar la libra fina
Cobre, 68 centavos de dólar la libra fina
Wolfram, 101 dólares la unidad métrica fina
Antimonio, 2,080 dólares la tonelada métrica.
Bismuto, 1.38 dólares la libra fina.

CAMBIO OFICIAL: 1.7488 dólares por libra esterlina inglesa.

EN NUEVA YORK

Cotizaciones de los metales , registradas ayer en el Mercado de Nueva York, según informó la agencia AP

Estaño, 6,4266 dólares la libra
Oro, 407,75 dólares la onza
Plata, 8,310 dólares la onza
Plomo 26-29 centavos la libra
Zinc, 40 centavos la libra
Cobre, 72-73 centavos la libra
Aluminio, 76-77 centavos la libra
Mercurio, 365 dólares la onza
Platino, 291-296 dólares la onza.

Según la Agencia AP, el oro subió en las primeras transacciones , en Londres, a 411,50 dólares la onza, su mayor nivel desde el 21 de diciembre. En Zurich, subió a 411,375 . El lunes, se cotizó en 394,50 dólares la onza troy.

Uruguay celebra hoy el día de su independencia

El Presidente, Gral. Guido Vildoso, envió un cablegrama al Presidente de la República Oriental del Uruguay, Gral. Gregorio Alvarez, en ocasión de celebrarse hoy un nuevo aniversario de la independencia de ese país.

El cablegrama, dice: "En ocasión de celebrarse un nuevo aniversario de la hermana República Oriental del Uruguay, permitome expresar, en nombre gobierno y pueblo bolivianos, así como en el mio propio, congratulaciones y votos por vuestra ventura personal y prosperidad noble pueblo uruguayo".

Iguales expresiones contiene otra comunicación enviada por el Canciller de Bolivia, Dr. Agustin Saavedra, al Ministro de Relaciones de ese país, Estanislao Valdez Otero.

El Colegio de Abogados de La Paz realizará elecciones en octubre

El Colegio de Abogados de La Paz realizará elecciones para renovar su directorio el 19 de octubre próximo, según una convocatoria publicada el 19 de este mes. El presidente de esa institución, Dr. Edgar Lanza Borja, informó sobre este hecho a raíz de una publicación en sentido de que varios abogados pedían la realización de elecciones.

Un grupo de abogados, encabezados por Emidgio Bernal y Francisco Guzmán Arredondo, informó que ha dirigido una nota al presidente del Colegio de Abogados en la que pide la realización de elecciones inmediatas, a fin de que en ellas sean designados los representantes de la institución, ante el próximo Congreso de los Colegios de Abogados del país, que debe reunirse en Santa Cruz del 3 al 5 de septiembre venidero.

El presidente del Colegio de Abogados de La Paz sostiene que dicha nota fue recibida, pero que en las elecciones del 19 de octubre, serán designados el Presidente del Directorio y 9 vocales; Presidente y 2 vocales del Tribunal de Honor; 3 vocales, para la Comisión de Defensa de Derechos Fundamentales de la Persona Humana y un representante ante el Colegio Nacional de Abogados.

Explicó, asimismo, que , debido al receso de organizaciones profesionales sindicales y partidos políticos, hubo una interrupción en las actividades de todas ellas y que, por consiguiente, se mantiene todavía vigente el mandato del actual directorio del Colegio de Abogados de La Paz, cuya gestión finalizará en noviembre próximo.

Vildoso viajará a Cochabamba

El Presidente de la República, general Guido Vildoso, viajará hoy a Cochabamba para encabezar los actos de homenaje al 44 aniversario de la Escuela de Comando y Estado Mayor, "Mariscal Andrés de Santa Cruz".

Vildoso fue Comandante de ese Instituto en 1980. El actual comandante, coronel Guido Mallo, en la invitación que le hizo llegar, le hace notar que su presencia será importante para los jefes que actualmente participan en sus cursos de capacitación.

Mallo ha invitado también a la Junta de Comandantes, para que participe en los actos de homenaje a la Escuela de Comando y Estado Mayor.

Según el programa, en la ceremonia, hablarán el general Vildoso y otros jefes militares.

Derechos Humanos de Bolivia:

Crisis económica tiene efectos sobre dignidad de las personas

La Asamblea Permanente de los Derechos Humanos de Bolivia, al enjuiciar los efectos de diversas actividades sobre los derechos humanos, sostiene que la crisis económica tiene, también, efectos sobre la dignidad de las personas. Señala que la aguda depresión interna y el desmesurado déficit externo tienen su secuela de violación a los más elementales derechos del hombre, produciendo miseria , hambre, desempleo y mortalidad infantil, que ponen al país ante el riesgo inminente de su desintegración.

Un boletín emitido por ese organismo , dirigido por Julio Tumiri a Iván Paz, califica, como irracional la acción de los gobiernos de los últimos decenios. Precisa que los regímenes de Luis García Meza y Celso Torrelio son los ,causantes directos de que, al presente, Bolivia viva una nueva contracción del producto bruto interno y, lo más preocupante, que ha provocado una considerable disminución del producto sectorial de la minería, los hidrocarburos, la construcción, la industria y la agricultura.

Señala que, mientras el PIB creció en 1980 solamente en 0,8 por ciento, en 1981 ha decrecido en el 1 por ciento y se estima que en 1982 decrecerá en el 5 por ciento. Por lo tanto , agrega, en 1982, Bolivia conocerá el sexto año consecutivo de disminución de su tasa de crecimiento, el cuarto año en que se reduce en términos absolutos la disponibilidad de bienes y servicios "per-capita" y el segundo año en que su tasa de crecimiento, es negativa.

En el plano interno, agrega, hay un déficit fiscal de 31.000 millones de pesos bolivianos, de los cuales sólo un 43 por ciento tiene financiamiento; en el sector externo, considerando las diversas obligaciones financieras y requisitos de importación que tiene el país, el déficit de divisas es del orden de los 350 millones de dólares.

Afirma que los sectores más afectados son los laborales. En el sector urbano, el salario bruto real promedio bajó de 1.046 pesos bolivianos de 1970, a 885,77 en 1977, reduciéndose a menos de 800 pesos en 1981. En el sector rural, los términos de intercambio continuaron deteriorándose, pasando entre 1977 y 1980, de 114,60 a 100,7 para la papa, y de 105,4 a 103,5 para el maíz.

Añade que la grave combinación de factores imposibilitará la viabilidad de cualquier programa de corto plazo que pretenda enfrentar la crisis económica aisladamente, sin considerar los condicionamientos derivados del marco institucional, político y social en que se desenvuelve el país.

Afirma que el país requiere de un plan global de recuperación económica y potenciamiento nacional, cuyos contenidos deberán estar orientados al estímulo de la actividad económica en los principales sectores productivos y de la superación del déficit del sector público y de la balanza de pagos . Propone, al respecto, cuatro puntos:

"1) El proceso de nacionalización del Estado a través del redimensionamiento, reordenamiento y cualificación de la gestión pública.

2) La democratización del poder, creando los canales de efectiva participación de los agentes económicos en las opciones y decisiones de desarrollo.

3) La moralización de la sociedad, combatiendo las prácticas ilícitas dentro y fuera del gobierno, a través de una efectiva utilización de la legislación y de la aplicación de nuevos parámetros de evaluación económico-social.

4) Recuperación económica, que debe estar orientada y coordinada por una sólida autoridad que canalice las decisiones económicas centrales que se deriven de la responsabilidad y libre expresión y discusión de los intereses económicos de los distintos sectores, instituciones y regiones productivas".

En el campo de la política salarial, para resguardar las fuentes de trabajo, deberá considerarse la situación de liquidez y solvencia de las empresas, buscando un incremento salarial que permita recuperar y aumentar la capacidad adquisitiva del salario real y que posibilite, al mismo tiempo, la recuperación económica nacional.

Para los trabajadores del campo, debe constituirse un fondo de estabilización de los precios agrícolas, buscando el establecimiento de éstos en relación a los costos de producción, con miras a defender y elevar el nivel de vida del campesinado.

En política monetaria, debe plantearse la eliminación del cambio flotante y el establecimiento de un tipo de cambio fijo, con variaciones programadas. El gasto fiscal y la política crediticia deberán estar fundamentalmente dedicados al estímulo de las actividades productivas.

Expectativa popular

El pueblo, en todos sus sectores, espera la adopción de medidas que constituyan una solución para los diversos problemas que afectan al país. Esperamos volver a la tienda de la esquina y comprar el pan que necesitamos para alimentar a nuestros hijos y a nosotros mismos; poder volver a planificar el presupuesto familiar en base a precios estables; contar nuevamente con un salario que permita vivir dignamente y sin la aflicción de pensar de dónde prestarse el dinero para cubrir el déficit, hasta recibir el nuevo sobre del salario, cada vez con menor valor adquisitivo. Esa espera conlleva una esperanza a la que están obligados a responder quienes conducen el país ya la debemos responder también cada nuestro aporte, desde el nivel en que desenvolvemos. Se anunció al pueblo un camino será duro, pero también que vendrán mejores días en los que se termine el privilegio: cuando el país cuente con servidores y no con quienes se sirvan del poder; cuando las autoridades sean conscientes de que representan a este pueblo que espera, a que se le ha asegurado que se respetará el derecho de elección de sus gobernantes y se enmendarán errores para dar paso a la justicia que traiga la armonía social.

Mesa redonda sobre las inundaciones

El Subsecretario de Urbanismo, Arq. John Conley inauguró ayer una mesa redonda sobre las inundaciones en los llanos orientales del país; fue organizada por la Sociedad Boliviana de Ecología y la Academia Nacional de Ciencias, con auspicios del Ministerio de Planeamiento.

El Ing. David Tejada, Presidente de la Sociedad de Ecología, señaló que la mesa redonda tratará de preparar a los bolivianos para prever las consecuencias de las inundaciones. Añadió que el tema es "prácticamente, desconocido" por la mayoría de la población.

Conley, por su parte, dijo que las conclusiones y recomendaciones de la mesa redonda serán de utilidad para el Ministerio de Urbanismo y Vivienda. La mesa redonda continuará hoy y concluirá mañana.

Cancillería dispuso estudio de nuevo Reglamento Consular

La Cancillería de la República posesionó ayer a una comisión de estudio que elaborará un nuevo Reglamento Consular. El trabajo debe ser entregado en el plazo de 90 días, según informó el Ministerio de Relaciones Exteriores y Culto.

La parte considerativa de la Resolución Ministerial dice que el gobierno, mediante Decreto de 25 de septiembre de 1941, instituyó el Reglamento Consular, que por su prolongada vigencia, causa múltiples desajustes y que, al presente, se hace necesario preparar un nuevo instrumento jurídico.

Por lo tanto - anota, se crea una comisión de estudio que se encargue de elaborar un nuevo Reglamento Consular, bajo la dirección del asesor general, Dr. Hernando García Vespa, e integrada por los doctores Teodosio Imaña Castro, Rafael Echazú Sánchez y María Julia Quiroga.

La representación de la Contraloría General de la República la asumirá el Lic. Juan Carlos Torres, Jefe del Departamento de Servicio Exterior.

CONDECORACION

El Gobierno de Bolivia impondrá la condecoración del Cóndor de los Andes, en el grado de "Oficial", al Consejero de la Embajada de la República Federal de Alemania, Sr. Guido Heyner, al haber concluido su misión diplomática en el país.

La ceremonia - de acuerdo a un informe de la Cancillería - se llevará a cabo en el Salón de Honor del Ministerio de Relaciones Exteriores, a las 16.30 horas.

COMISIONADO DE LAS NN.UU.

El Canciller, Dr. Agustin Saavedra Weise, recibirá hoy a las 11.00 horas al alto Comisionado de las Naciones Unidas para los Refugiados (ACNUR), Sr. Leonardo Franco.

Franco se reunirá también con otras autoridades nacionales.

Feria Expo-Venta de Artesanías Bolivianas

El Instituto Boliviano de Pequeña Industria y Artesanía (INBOPIA) lanzó ayer la convocatoria a la Primera Feria Expo-Venta Nacional de Artesanías, que se realizará en La Paz, del 4 al 12 de septiembre.

La feria tiene por objeto fomentar la actividad de los artesanos y formará parte de los programas nacionales que se han preparado con motivo del Año Internacional de las Artesanías, declarado por la Organización de Estados Americanos.

Las ganadoras se adjudicarán el derecho de representar a Bolivia en ferias internacionales de artesanías programadas para los próximos meses.

Los mejores trabajos serán exhibidos en el Museo del Centro Interamericano de Artesanías y Artes Populares del Ecuador y también serán presentados en la Feria Internacional de Santiago de Chile.

Se procura controlar roya del café en norte de La Paz

El Ministerio de Asuntos Campesinos y Agropecuarios (MACA) envió ayer una Comisión al norte de La Paz, donde se ha presentado un brote de roya del café, que ha puesto en serio riesgo a las plantaciones de esa región.

La información fue proporcionada por el titular de ese despacho, coronel Víctor Hugo Balderrama. Dijo que el Departamento de Cuarentena Vegetal, del Ministerio de Asuntos Campesinos y Agropecuarios, envió ayer una comisión, dotada del equipo necesario "para que los agricultores de esa zona reciban asesoramiento e información sobre las experiencias que se han ganado en Los Yungas, para controlar ese mal".

Dijo que, por lo que él conoce, la roya del cafeto se puede controlar mediante procedimientos que se conocen como "separación de sombra o poda".

"El Ministerio hará todo lo posible por controlar este mal, en la medida de sus posibilidades", añadió el coronel Balderrama, al recordar que es posible también lograr el concurso de naciones amigas de la subregión andina, con las que existe un convenio de cooperación en este campo.

Explicó que, incluso, existe un Comité Técnico de la roya del cafeto, a nivel andino. "Este comité tiene la responsabilidad de combatir la roya. En Bolivia, participan de ese organismo el Instituto Boliviano de Tecnología Agropecuaria (IBTA), el Comité Boliviano del Café (COBOLCA) y la Asociación Nacional de Productores de Café (ANPROCA).

Informó también que ese organismo está prestando asistencia técnica para la capacitación de profesionales bolivianos. El programa de capacitación tiene un presupuesto de 8.000 dólares.

Se inició ayer un estudio sobre el uso de alcohol como combustible

(ANF)– Este martes 24 se celebró la primera reunión interministerial para el estudio del uso del alcohol como combustible , con la participación del Ministro de Energía e Hidrocarburos, el Ministro de Industria y Comercio, el Ministro de Asuntos Campesinos y Agropecuarios, el Ministro General de Hidrocarburos y representantes de CNECA e YPFB.

Se creó una subcomisión de trabajo integrada por representantes de los sectores interesados, que recabará mayor información sobre la materia, particularmente en cuanto a la capacidad instalada para la producción de alcohol, al potencial de la caña de azúcar sembrada en el país, y otros aspectos relativos a la aplicación industrial del alcohol.

En los últimos meses, volvió a actualizarse la posible utilización de este producto derivado de la caña , como sustituto, por lo menos en parte, de los hidrocarburos. Anteriormente, el alto precio del alcohol con relación al de la gasolina hacía poco viable la ejecución de este proyecto. Sin embargo, ante una posible alza en el precio de los carburantes, la idea de implementarlo cobra pertinencia en el marco de una política de sustitución de los derivados del petróleo, por otras fuentes de energía.

Emergencia en Desarrollo de Comunidades

El Comité de Bases del Servicio Nacional de Desarrollo de la Comunidad (SNDC) ha declarado en estado de emergencia a los trabajadores de esa entidad y ha dado plazo de 48 horas a las autoridades para que restituyan a la señora Sonia Sapiencia en su trabajo.

En carta enviada al Tcnl. David Velásquez, director del SNDC, el Comité de Bases indica que la señora Sapiencia, representante de ese organismo sindical, ha sido transferida al Instituto Nacional de Colonización, con ítem y presupuesto del SNDC.

"Consideramos que el único propósito de tal transferencia obedece a motivaciones claramente orientadas a escamotear el actual proceso de reorganización del sindicato de trabajadores de la oficina central del SNDC, contradiciendo la voluntad de apertura democrática del gobierno de las Fuerzas Armadas de la Nación", dice la carta.

Reunión de choferes, importadores y gobierno

Poco antes del mediodía de ayer se realizó la reunión de los dirigentes de la Confederación Sindical de Choferes de Bolivia, miembros de la Asociación Automotriz y el Ministro de Transportes y Comunicaciones, Cap. Frag. Douglas Estrada.

En la tarde, a partir de las 17.00 horas, se realizó otra reunión entre choferes e importadores. No se conocieron las determinaciones a las que se llegó en ambos encuentros.

El dirigente de la Confederación de Choferes, Jaime Saavedra, dijo que ya se había concretado lo relativo a la tregua de 45 días, que el gobierno se había comprometido a viabilizar, a fin de que los transportistas acuerden el pago de sus deudas con las casas importadoras de vehículos.

Aclaró que a partir de ahora sólo resta establecer acuerdos con la Asociación Automotriz sobre la forma en que se realizarán esos pagos; las condiciones, intereses y otros aspectos.

Subsecretario de Comercio

Se viernes se publicará plan de estabilización de precios

Hoy se reunen autoridades con miembros de la Cámara de Comercio.- Mañana se definirán acuerdos con comercializadores de medicamentos

El viernes próximo, será publicado el plan de estabilización de precios de artículos básicos de consumo y medicamentos, informó ayer a la prensa el Subsecretario de Comercio, René Dorfler.

Anunció, asimismo, que hoy se reunirán las autoridades del Ministerio de Industria y Comercio con miembros de la Cámara de Comercio para intercambiar criterios sobre el mencionado plan.

"Hay buena predisposición en los sectores de comercio para la concertación de precios . No se trata de imponer ideas sino de llegar a buenas conclusiones", agregó.

Dijo que mañana, a partir de las 8.30 horas, se reunirán con los representantes de los sectores comercializadores de medicamentos (ANPROFAR, ASOFAR y Colegio Médico), para definir acuerdos respecto a la estabilización de precios.

Explicó que el plan de estabilización y control de precios abarcará a cerca de una decena de artículos de la canasta familiar y medicamentos.

Reiteró que la regulación de los precios se basará en un promedio del valor que tenga el dólar en el mercado paralelo; esa ponderación se realizará cada 15 días. "Mientras el dólar no suba 10 puntos, por ejemplo, nadie podrá subir sus precios (en sectores involucrados en el control), afirmó.

En ese sentido, se aclaró que no se trata de un simple control de precios sino de una estabilización concertada, en acuerdo con los sectores comercializadores.

Según las autoridades de ese ministerio, la necesidad de una adecuación de los precios surgió de una observación en el mercado, sobre una elevación desmedida en los cobros.

Así, en el caso de los medicamentos, se decidió la reimplantación de la política de control de precios, debido a que estos sufrieron aumentos más de un 500% (según importadores de fármacos) y un 800% según las autoridades del Ministerio de Industria.

La situación, de las maneras, se torna insostenible para los sectores de población, de bajos recursos, sostuvieron esas autoridades.

Subsecretario de Planeamiento

El Ministro de Planeamiento y Coordinación, Gral. Amadeo Saldías Cordero, posesionó al Dr. Joaquín Villanueva Llano en el cargo de Subsecretario de Asuntos Jurídicos de ese Ministerio. El nuevo funcionario reemplaza al Dr. Freddy Henrich.

Maestros pasivos de La Paz piden reajuste de rentas

La Federación Departamental del Magisterio Pasivo de La Paz ha reiterado su pedido de que la Caja Nacional de Seguridad Social y la Caja Complementaria del sector efectivicen el reajuste de sus rentas y cumplan el Decreto Supremo N°. 19607, sobre incremento de pensiones.

"Nuevamente, se ha abierto una brecha profunda entre los salarios de los (maestros) activos y las rentas de los pasivos. Este hecho, fuera de reflejar una clara conducta discriminatoria, determinará, como en el pasado, la resistencia a la jubilación para evitar la "sentencia a la miseria", con los consiguientes perjuicios para la educación", dice un comunicado de la Federación de Maestros Jubilados.

El gobierno del general Celso Torrelio, mediante decreto N°. 18902, concedió un incremento de rentas al magisterio pasivo y dispuso que el 60 por ciento de ese aumento sea pagado por el Tesoro General de la Nación y el 40 por ciento por la Caja Complementaria.

Esta disposición ocasionó una huelga de hambre de los maestros pasivos. Consiguientemente, el gobierno, mediante Decreto 19.607, modificó el decreto anterior y dispuso el pago del 100 por ciento del incremento por parte del Tesoro General de la Nación.

Sin embargo, hasta la fecha, según el informe, ese sector no ha recibido el 40 por ciento del incremento, pendiente desde hace cinco meses.

"No se exagera cuando se afirma que la penuria y la angustia se enseñorean en la mayor parte de los hogares de los maestros en retiro, secuela de los nefastos desgobiernos y de sus políticas injustas con los viejos servidores de la patria", dice el comunicado. Agrega: "Cuando se nos cancelan incrementos, éstos no son una cosa que moneda vilmente desvalorizada, espejismo, aun, si parece inminente, fantasma de un nuevo pozo económico".

Los maestros pasivos de La Paz, en ese sentido, piden a las autoridades la nivelación de rentas con el sueldo de los maestros activos y el pago del 40 por ciento del incremento pendiente. Anunciaron, asimismo, que han dispuesto la movilización del sector, en defensa de sus derechos.

El comunicado lleva firmas de los profesores Ernesto Enriquez, Ernesto Barrios, Guillermo Valda, máximos dirigentes del sector.

Nuevo Intendente Municipal en La Paz

Al ser posesionado el nuevo Intendente Municipal, Tcnl. Ramón Espinoza Ortiz, previno que no permitirá que los comerciantes juegueten y fiquen con las necesidades alimenticias de la población, anunció el comienzo de una efectiva campaña de control y vigilancia en los mercados públicos.

El Alcalde Alfonso Gosalvez, vez, después de posesionar al nueva autoridad agradeció la Policía Boliviana por su cooperación y pidió a la policial que, como Institución actúe con la energía necesaria para neutralizar el ajo "que ha manifestado dijo con los teres alarmantes". Añadió que hay una decisión tomada de despacho, para mantener los precios oficiales y garantizar el abastecimiento de los productos de la canasta familiar.

Construcción para la COB

Con la presencia del Alcalde Alfonso Gosalvez se iniciaron ayer, los trabajos de construcción de oficinas provisionales para la Central Obrera Boliviana y la Federación Sindical de Trabajadores de Mineros de Bolivia, en los terrenos que esta organización posee en la Avenida 16 de Julio. Esos trabajos comenzaron con la remoción de escombros, en un volumen de 4.800 metros cúbicos de tierra. Las obras fueron comprometidas durante la gestión del ex Alcalde Jaime Tapia Alipaz quien, además, se comprometió a levantar , posteriormente, un edificio en sustitución del que fue demolido hace un año y medio.

Vecinos de Miraflores se refieren a un accidente

Vecinos de la zona Cupilupaca, Sur, de Alto Miraflores, de la Ciudad de La Paz, enviaron una carta a PRESENCIA, en la que expresan su opinión en sentido de que el artefacto explosivo que ocasionó que el menor Roberto Carlos pierda sus manos puede haber sido dejado en los ejercicios que realizan efectivos de las Fuerzas Armadas.

Vecinos que entregaron la carta, añadieron que basan su criterio en que después de dichos ejercicios, los niños inspeccionan ansiosos el lugar de operaciones para recoger los casquetes o vainas vacías de las balas disparadas. Uno de los relatores afirmó que en el bolsillo de su hijo encontró juntamente con esa clase de materiales, un par de balas sin usar. Reiteraron que esa zona es utilizada, con frecuencia, para ejercicios de revista militar y que por ello les parece poco probable la afirmación de autoridades de la policía que suponen que el artefacto explosivo "fue dejado por extremistas, ya que encontraron por el lugar panfletería política".

Pidieron transmitir la solicitud de que los ejercicios militares mencionados se realicen en otras zonas más alejadas , para evitar peligros.

El padre del accidentado, Roberto Segundo, en visita a PRESENCIA, firmó la versión de los vecinos de Cupilupaca Sur e hizo notar que permanente peligro en que se hallan los vecinos, especialmente niños de ese sector urbano. Opina que el artefacto explosivo del que resultó víctima su hijo era de procedencia militar. Informó, asimismo, que su hijo fue operado y perdió dos de ambas manos.

Anuncie en PRESENCIA

La Paz

Se entregó harina sólo para el consumo de hoy

En La Paz, ayer se entregó harina sólo para la elaboración de pan destinado al consumo de hoy, informó a la prensa el Subsecretario de Comercio, René Dfler.

Dijo que los panaderos recibieron aproximadamente 700 quintales de harina, que alcanzan para el consumo de un día, si esa cantidad se destina sólo a la elaboración de pan de batalla.

Agregó que las Juntas Vecinales recibieron 600 quintales de ese producto, con el mismo fin.

Dorfler, admitió que las cantidades de harina que reciben los panificadores, registrados legalmente, sólo alcanzan a un 60 ó 70 % del total que deberían recibir. Dijo que eso se debe a una necesaria racionalización, hasta que se traiga trigo que llegó al puerto de Antofagasta.

Reiteró que, en los próximos días, comenzará a distribuirse el trigo que será transportado desde el puerto chileno.

Ayer llegaron (a Antofagasta) 21.000 toneladas de trigo correspondientes a una partida de 60.000 toneladas, adquiridas por el país antes de lanzarse la última licitación para otras 100.000 toneladas de ese producto.

Posteriormente, se anunció, comenzará a recibirse el trigo donado por Estados Unidos a través de la Ley Pública 480 (63.000 toneladas cuyo valor asciende a 10 millones de dólares.

SEGURO

Finalmente, informó que en los próximos días se publicará la convocatoria para la reunión de la Junta de Licitación, para abrir las propuestas presentadas por seis firmas para la adjudicación del seguro de las 100.000 toneladas de trigo, correspondientes a la última licitación, que aún se tramita.

Subsecretario "Arroz pakistani no fue destinado al consumo directo"

El Subsecretario de Comercio, René Dorfler, declaró ayer a la prensa que la partida de arroz pakistaní, que se encontró en Santa Cruz, no fue destinada al consumo directo de la población". En efecto dijo, fue enviada a esa ciudad, a La Paz, porque es "una fábrica de arroz que utilice como subproducto".

La información de esa índole surgió ante una consulta de PRESENCIA, ante la preocupación de algunos sectores de la población (transmitida a este periódico), en sentido de que el periódico de la ciudad de Santa Cruz había informado que esa partida de arroz fue enviada a La Paz. La aclaración de prensa no especificaba, sin embargo, cuál fue el destino que se dio a ese producto.

Los medios de información recibieron las protestas de parte de la población del país, luego de haberse comprobado el mal estado de el arroz y su condición de no ser para el consumo humano directo".

Paro de brazos caídos en YPFB

Trabajadores de Combustibles Petrolíferos Bolivianos (YPFB) iniciaron ayer un paro de brazos caídos exigiendo a las autoridades de gobierno la provisión de insumos que son básicos el desenvolvimiento de esa empresa.

Manifestaron que, debido a la negligencia de los intermediarios de la Contraloría de la República, destinados a YPFB no se da solución a sus problemas.

Por su parte, el Contralor de la República, Gral. Mario Candia Navarro, dijo que se reunió con los dirigentes del Sindicato de Yacimientos para tratar el problema.

Señaló que los trabajadores de YPFB reiniciarán sus actividades hoy, ya que "se ha dado solución a los problemas domésticos que planteaban, con la firma de los trámites de cheques para el pago de la compra de repuestos, y la firma del cheque para el pago de refrigerio, que esperan los trabajadores".

Explicó que los interventores cumplen con la Ley General de la Contraloría, así como las disposiciones del gobierno, que están en plena vigencia.

Agregó que ordenó al interventor de la Contraloría en YPFB, agilite los trámites y adopte determinaciones de acuerdo a la ley para evitar problemas.

Bolivia en un congreso mundial sobre el cáncer

Una delegación boliviana participará en el XIII Congreso Internacional sobre Cáncer, que se efectuará en Dallas, Estados Unidos, del 8 al 15 de septiembre próximo, anunció en PRESENCIA.

El congreso, organizado por la Unión Internacional contra el Cáncer, reunirá, según el informe, a unos 10.000 especialistas de todo el mundo. En su transcurso, se tratarán 27 simposios sobre aspectos más importantes del cáncer, 20 cursos de postgrado, 25 seminarios y 30 mesas redondas sobre cánceres malignos. Asimismo, se realizarán sesiones de trabajo sobre el "rol del voluntariado en el control del cáncer", incluyendo campañas financieras, educación de la comunidad, prevención del cáncer, detección temprana, rehabilitación del paciente canceroso y otros.

La delegación boliviana estará compuesta así: Doris Bowson, presidenta de la Fundación Boliviana contra el Cáncer; Dr. Marcelo Navajas Arana, actual presidente del Capítulo Boliviano del Colegio Internacional de Cirujanos; Dr. Jaime Ríos Dalenz, presidente de la Sociedad Boliviana de Cancerología y Director del Registro de Cáncer de La Paz; y el Dr. Hugo Palazzi, actual presidente de la Cruz Roja Boliviana y catedrático de la Universidad Mayor de San Andrés de La Paz.

La delegación boliviana, según el informe, participará en algunos puntos del temario científico del congreso.

Por su parte, la presidenta de la Fundación Boliviana contra el Cáncer, participará en las sesiones administrativas de la Unión Internacional de Lucha contra el Cáncer. El congreso también servirá a los profesionales bolivianos para tratar de conseguir ayuda para los programas nacionales.

Grupo Andino plantea aprovechar con fin pacífico, energía nuclear

Los países andinos presentarán ante el Organismo Internacional de Energía Nuclear (OIEA), de las Naciones Unidas, la ejecución de un proyecto subregional para el aprovechamiento pacífico de la energía nuclear.

El proyecto tomará en cuenta las características propias de las necesidades de cada país, con fines de beneficio común. El proyecto será presentado con motivo de la XXIV Conferencia de la OIEA, que se reunirá en Viena entre el 20 y 25 de septiembre próximo. El financiamiento será canalizado a través del Banco Mundial, el PNUD, la OMS u otros organismos.

Con carácter previo a la presentación del proyecto, los directores ejecutivos de las comisiones nacionales sobre energía nuclear, de los países andinos, y el presidente de la Comisión Interamericana de Energía Nuclear, realizarán una gira por los países asiáticos y del Pacífico, para conocer y recoger experiencias sobre varios aspectos vinculados con el aprovechamiento de la energía nuclear.

El Director Ejecutivo de la Comisión Boliviana de Energía Nuclear, My. Edgar Ampuero, a la vez Presidente de la Comisión Interamericana de Energía Nuclear, encabezará el grupo de directores ejecutivos de los organismos nucleares de la subregión, que deberá cumplir ese viaje. Los países que serán visitados son Japón, Thailandia, Malasia, Indonesia y Australia.

La gira estará patrocinada por la OIEA. Los aspectos que serán tratados en ese viaje están vinculados con las aplicaciones industriales de la energía nuclear, como procesos de radiación, irradiación de alimentos, producción de isótopos, sistemas de control nucleónico para la producción de acero y la industria del papel, aplicaciones médicas y biológicas, esterilización de instrumental médico, producción de ganado, mutación de granos en legumbres, control de plagas y enfermedades tropicales, aplicaciones a la agropecuaria, hidrología y otros.

Gala de exhibiciones se inauguró en INAN

El Instituto Nacional de Alimentación y Nutrición (INAN), dependiente del Ministerio de Planeamiento y Coordinación, inauguró ayer una gala de exhibiciones para facilitar el intercambio y la difusión científico-cultural.

Al mismo tiempo, se abrió al público la primera exposición de seis muestras, sobre varios temas.

Jaime Barrón, Director Ejecutivo del INAN, afirmó, en acto de inauguración, que esta gala está ligado a la investigación y capacitación del hombre. Invitó a las instituciones públicas y privadas a participar en el intercambio científico-cultural para facilitar la toma de conciencia sobre los problemas de la desnutrición.

Subsecretario de Comercio de Estados Unidos

El Subsecretario de Comercio Exterior de Estados Unidos, Kenn George, acompañado del Embajador de ese país, Edwin Corr, visitó ayer a los Ministros de Industria y Comercio, Lic. Raúl Soria Ruiz y de Finanzas, Lic. Alfonso Revollo.

El Embajador, luego de la conversación sostenida con el Lic. Revollo declaró que su país espera que continúen desarrollándose las relaciones con Bolivia, para que se puedan renovar otros proyectos de cooperación.

"Vine con el Subsecretario de Comercio Exterior de los EE.UU., quien vino a Bolivia para conocer la realidad, y para tener un intercambio de opiniones sobre el mejoramiento del intercambio comercial entre ambos países", agregó.

Reiteró que, hace unos días EE.UU. ha donado 10 millones de dólares, en trigo, "para fines humanitarios".

Se le consultó, si se concretaría una nueva ayuda en los próximos días, respondió: "Sí, hay la posibilidad de eso, y, como digo, todo depende como sigan desarrollándose las relaciones, ¿no?".

El Subsecretario de Comercio de EE.UU. llegó el sábado pasado. Regresó a su país anoche a las 21.00 horas.

En la fotografía, los mencionados diplomáticos durante su visita al Ministro de Industria.

Sindicatos de Banco Central y ENAF piden aclaración sobre una denuncia

Anuncian huelga indefinida a partir del 6 de septiembre

Los Sindicatos de Trabajadores del Banco Central de Bolivia y de Trabajadores Metalúrgicos de la Empresa Nacional de Fundiciones-Vinto, Oruro, en comunicado conjunto, solicitan el total esclarecimiento de "la estafa millonaria de una venta efectuada a empresas fantasmas". El documento se refiere a la venta de ochocientas toneladas de estaño metálico a la firma Thai Brigestone, operación en las que se registraron serias irregularidades, según la denuncia.

El voto resolutivo está firmado por el Sindicato del Banco Central, por Ricardo Sánchez, Miguel Angel Quintanilla y Javier Hinojosa; por el Sindicato de Trabajadores Metalúrgicos, Zenón Hidalgo Gutiérrez, Juan Vargas Velásquez y Lino Fernández Prada.

Dice: "Mientras para atender los requerimientos salariales, se aduce la debilidad financiera de nuestras fuentes de trabajo, para el enriquecimiento ilícito no hay reparos, como los casos de La Gaiba, los vidrios rayban, la compra de Ribsa, la venta de divisas y, hoy, la estafa de una venta millonaria efectuada a empresas fantasmas, utilizando el producto del esfuerzo laboral".

Agrega: "Que la opinión pública sepa que los responsables directos de la venta de ochocientas toneladas de estaño metálico a la firma Thai Bridgestone, mediante la apertura de una carta de crédito con una financiera desconocida son aquellos que ofician de comercializadores, en el Departamento que lleva ese nombre en la ENAF, puesto que son ellos los que toman contacto con los posibles compradores, definen las condiciones de venta y efectúan los trámites bancarios respectivos.

Los trabajadores, efectuado el análisis correspondiente, preguntamos 1.-¿Quiénes y con qué autorización tomaron contacto con los posibles compradores; 2.- ¿Por qué no se efectuó el contrato respectivo, que especifica las condiciones de compra y venta y las garantías respectivas; 3.- Existiendo una discrepancia fundamental en la forma de pago, que especifica la carta de crédito, por la cual el Banco Central de Bolivia no asume la responsabilidad del pago, ¿por qué los personeros de ENAF no advirtieron esta irregularidad, que anula su validez y procedieron el embargo del metálico?

Que esta forma de manejar los recursos populares demuestra la irresponsabilidad y mala fe de quienes, en su momento, juran por Dios y la Patria defender los intereses nacionales. Por lo tanto, los trabajadores de ENAF y Banco Central de Bolivia, resuelven:

1º.- Exigir el arraigo inmediato y la confiscación de todos sus bienes del ex-Gerente General, ex-Asesor Financiero de ENAF, y ex-Gerente de Comercialización.

2º.- La determinación inmediata de las responsabilidades establecidas por ley y su sanción respectiva a los que resultaren culpables.

3º.-Exigimos al Gobierno de las Fuerzas Armadas el inmediato esclarecimiento de esta irregular situación, para lo cual damos el plazo hasta el viernes 3 de septiembre del año en curso, declarando HUELGA GENERAL INDEFINIDA, a partir del día lunes 6 de septiembre, por ambos sindicatos.

4º.- Demandamos el pronunciamiento y apoyo de nuestros organismos sindicales superiores.

Subsecretario de Educación Rural

El Ministro de Educación y Cultura, Marcelo Calvo Valda, posesionó ayer al Prof. Alberto Barrientos en el cargo de Subsecretario de Educación Rural, en reemplazo del Prof. Alberto Barriga.

En el mismo acto, el Prof. Julio Ramos fue posesionado como nuevo Director General de Educación Rural. Este funcionario fue escogido de una terna que, integraban también los profesores Severo Lafuente y Gustavo García, a sugerencia de la Confederación Nacional de Maestros Rurales de Bolivia. En la fotografía la posesión del nuevo Subsecretario.

La COB y el Ministro de Finanzas analizaron la situación económica

Los dirigentes de la Central Obrera Boliviana, Juan Lechín Oquendo y Oscar Sanjinés, se reunieron con el Ministro de Finanzas, Alfonso Revollo, para analizar la situación económica del país.

La COB señaló que el principal tema que se abordó fue el contrabando de la gasolina y harina.

Manifestó que la Central Obrera Boliviana no permitirá un aumento de precio en la gasolina y la harina y que evitar el contrabando es "resorte exclusivo del gobierno".

Lechín señaló que el Ministro le informó que el bajo precio de la gasolina y la harina ocasiona el contrabando a provincias de Brasil, Perú y Argentina.

Dijo que el gobierno continúa analizando la posibilidad de retirar o no la subvención a la gasolina y la harina y que las medidas económicas no se dictarán esta semana.

El dirigente explicó que el gobierno debe importar trigo "ya que importar harina ocasionaría la paralización de la industria molinera del país, en perjuicio de los trabajadores".

Señaló que, después del Congreso Minero que se realiza en Huanuni, dirigentes de la COB volverán a reunirse con el Ministro de Finanzas, para continuar con el análisis de la situación económica del país.

Lechín informó que la próxima semana se planificará y elaborará la documentación del plan económico de la COB, para presentarla al gobierno.

Nuevo Sub Alcalde para la Zona Sud

El Alcalde Alfonso Gosálvez posesionó ayer al señor Miguel Achá como nuevo Sub Alcalde de la Zona Sud, en reemplazo del Tcnl. Jorge Espejo.

Luego de tomarle el juramento de ley, el Alcalde instó a la nueva autoridad a trabajar en beneficio de la comunidad y le pidió una colaboración efectiva en beneficio de los pobladores de ese sector urbano.

El Sub Alcalde señaló que pondrá todo su empeño en la solución de los diversos problemas de la zona, principalmente en lo... que se refiere a la provisión de alimentos. Al respecto, señaló que el control que ejercite, requerirá del apoyo permanente de las autoridades superiores de la Municipalidad.

Conclusiones del foro sobre medicamentos

El Colegio Médico de Bolivia entregará hoy las conclusiones y recomendaciones del foro "Análisis del Costo de los Medicamentos en Bolivia", efectuado entre el 9 y el 12 de agosto último, se informó a PRESENCIA.

Las conclusiones y recomendaciones serán dadas a conocer a la opinión pública en conferencia de prensa, prevista para horas 16.00 de hoy, en dependencias del Colegio Médico.

Los dirigentes de la institución adelantaron que las conclusiones contienen medidas para abaratar el actual costo exagerado de los medicamentos. La documentación, según el informe, será entregada también a las máximas autoridades del Ministerio de Previsión Social y Salud Pública, como contribución, para abaratar los medicamentos.

La COB presentará cronograma final para adelantar comicios

Técnicos de la Central Obrera Boliviana (COB), se reunirán hoy, nuevamente, con representantes del gobierno, en el Ministerio del Interior, para presentar su cronograma de adelanto de elecciones para el 4 de diciembre próximo.

Juan Lechín Oquendo, Secretario Ejecutivo de la COB, dijo que los técnicos laborales, tratarán, una vez más, "de convencer al gobierno de que se puede realizar elecciones a corto plazo, expresando de esa manera, el anhelo popular de todas las clases sociales".

Reiteró que la COB demostrará al gobierno que se pueden realizar elecciones en un plazo de 4 meses y acelerar la constitucionalización del país "porque el pueblo quiere un cambio en el poder, de civiles por militares".

Refiriéndose a la Ley Electoral de 1980, derogado por el gobierno, señaló que esa posición es revisable, de acuerdo a consultas realizadas por la COB.

Dijo que, de acuerdo a los estudios que realizaron los técnicos de la Central Obrera Boliviana, la impresión de papeletas se puede realizar en un mes y no como el gobierno señala en más de dos meses.

Manifestó que existe la necesidad imperiosa de un cambio de gobierno, aunque ésta se dé apartándose de la ley, sin causar problemas a los trabajadores.

Juan Lechín señaló que la presentación del cronograma de elecciones de la COB, hoy, es definitiva y que después del Congreso Minero, se realizará un ampliado para considerar la respuesta final del gobierno.

Técnicos de la Central Obrera Boliviana y del gobierno se reunieron el pasado viernes para discutir sobre la posibilidad de adelantar las elecciones para el 4 de diciembre.

En esa reunión se acordó que la COB presente la documentación de un cronograma que pruebe que se pueden realizar elecciones en un corto plazo.

Por su parte, el gobierno reiteró su decisión de realizar elecciones nacionales "responsablemente organizadas, para evitar fallas", el próximo 4 de abril.

COB PRESENTARA CRONOGRAMA DE ELECCIONES.- El Secretario Ejecutivo de la Central Obrera Boliviana, Juan Lechín Oquendo, informó que técnicos de la COB presentarán un cronograma final para adelantar las elecciones nacionales. Agregó que la próxima semana se realizará un ampliado para analizar la respuesta del gobierno.

Dirigentes del MNRI entrevistarán al Dr. Siles Zuazo, en Lima

El Secretario General del MNRI, Mario Velarde Dorado, viajó a Lima para entrevistarse con el Dr. Hernán Siles Zuazo, jefe nacional de ese partido, y tratar sobre aspectos relacionados con la grave crisis económica y política que confronta el país.

Un comunicado del MNRI señala que el doctor Velarde viajó acompañado de Franklin Anaya Vásquez, miembro de la Dirección Nacional y coordinador del equipo técnico de ese partido.

Indica también que el Dr. Siles Zuazo ha anunciado que el MNRI tiene soluciones estudiadas que permitirían superar la actual crisis en un tiempo prudencial, así como la posibilidad de contar con un respaldo de fuentes internacionales.

Los sectores privado y del Estado coordinan acción integracionista

Los sectores privado y estatal coordinarán acciones y aunarán criterios, dentro de los marcos de negociación de los procesos integracionistas, informó el Ministerio de Integración, luego de la reunión sostenida entre su titular, Cap. Nav. José Antonio Oña Costas, y miembros de la Cámara Nacional de Comercio.

Se convino, en la oportunidad, en el permanente intercambio de criterios y de asistencia recíproca, dentro de los mecanismos de integración, principalmente en la nueva etapa de reajustes que encarará el Grupo Andino. Bolivia, sostiene la Secretaría General de Integración, por su condición de país mediterráneo, necesita equilibrar las desventajas de su enclaustramiento, con una vigorosa política de integración regional e internacional.

SEMINARIO SUBREGIONAL

Informó, asimismo, que el II Seminario Subregional Andino de Promoción de Exportaciones, orientado a funcionarios aduaneros, se realizó entre el 16 y 20 de este mes, en Guayaquil; aprobó conclusiones sobre la profesionalización aduanera, armonización de la terminología y sistema de despachos. El Ing. René Delgado, funcionario de la Secretaría General de Integración, y delegados de la Dirección de Aduanas representaron a Bolivia.

El seminario recomendó preparar un diagnóstico de los sistemas de capacitación aduanera de los países andinos, para diseñar un plan uniforme y homogéneo que esté acorde con la realidad de cada país y que sirva para dinamizar el comercio internacional. Formuló, al mismo tiempo, un proyecto para la profesionalización aduanera, a fin de elevar la productividad técnica en esa rama. Ese proyecto deberá analizarse en los niveles superiores del Grupo Andino.

Se recomendó formar centros de capacitación aduanera y revisar las estructuras orgánicas y funcionales aduaneras, para lograr su tecnificación y modernización, mediante operaciones planificadas y computarizadas.

Recomendación principal fue la de establecer un sistema armonizado para el despacho aduanero, reduciendo a lo mínimo las formalidades para beneficiar al comercio exterior de cada país. El tránsito internacional, igualmente, mereció un análisis, con el fin de hacerlo más práctico y efectivo, eliminando trabas e inconvenientes.

Las conclusiones y recomendaciones serán evaluadas en una próxima reunión, acordándose que esa clase de seminarios se realicen anualmente.

Banco Central adjudicó la impresión de billetes de mil pesos bolivianos

Thomas de la Rue y Company Limited imprimirán 40 millones de piezas. La primera entrega se realizará en diciembre

El Directorio del Banco Central de Bolivia adjudicó ayer la impresión de billetes de mil pesos bolivianos a la empresa inglesa Thomas de la Rue and Company Limited, dentro de la licitación pública internacional que realizó en días pasados.

La empresa deberá imprimir 40 millones de piezas de mil pesos, con un equivalente a 40 mil millones de pesos bolivianos, con un costo de $US 1.362.000.--, sin intereses y con un financiamiento a largo plazo.

La primera entrega de 10 millones de piezas se hará en el mes de diciembre; la segunda entrega de 20 millones de piezas vence en enero de 1983; la tercera, de 10 millones de piezas, en febrero del 83.

De esta manera, se dijo, el Banco Central tiene asegurada la provisión de billetes para el sistema bancario del país.

Las fuentes del Banco Central agregaron que en la segunda quincena de septiembre llegarán al país los nuevos billetes de 500 pesos bolivianos, que imprime una empresa norteamericana.

Estado de emergencia en Vallegrande

Dirigentes de la Central Obrera regional y de la Confederación Unica de Trabajadores Campesinos de Vallegrande se declararon en "estado de emergencia" y dieron plazo de 48 horas al gobierno para hacer cumplir el convenio entre transportistas y las autoridades.

Señalaron que se elevaron, sin ninguna autorización, los fletes y las tarifas de transporte y el precio del gas licuado.

Un cable que lleva las firmas de Melanio Rodríguez, Eugenio Rossel, Saúl Ayala y Pedro Molina, por la Central Obrera Regional; y Arsenio Farrel, por la Confederación Unica de Campesinos, señala que en Vallegrande se han desconocido las disposiciones del gobierno, lo que provocó en el pueblo "una airada protesta".

Pide el cumplimiento del convenio entre el gobierno, la Central Obrera Boliviana y los transportistas, para no elevar el precio del transporte y "evitar consecuencias lamentables".

ESCASEZ DE COMBUSTIBLE.- El paro de brazos caídos de los trabajadores de YPFB originó la escasez de combustibles durante el día de ayer en La Paz. Decenas de vehículos formaron largas colas en procura de abastecerse de gasolina. Hoy se normalizará la provisión de combustibles, al haber dado el gobierno solución a las exigencias de un sector laboral, que reclamaba la adquisición de insumos y agilización de trámites en la Contraloría de la República.

Subsecretario de Transportes:

"Es necesaria reestructuración de la Empresa de Ferrocarriles"

(ANF).- Erwin Moreno, Subsecretario de Transportes declaró que es necesaria una reestructuración en la Empresa Nacional de Ferrocarriles (ENFE).

Moreno informó que el próximo jueves se tratará, en la reunión de Directorio de ENFE, este asunto, así como el de las denuncias hechas públicas por la Confederación de Trabajadores Ferroviarios.

Gonzalo Guzmán, Secretario de Relaciones de dicho organismo laboral, y miembro de la Central Obrera Boliviana, denunció la semana pasada que hay irresponsabilidad en la administración de los bienes de la Empresa Nacional de Ferrocarriles.

La denuncia firmada por Gonzalo Guzmán señala que extrañamente, se adelantaron pagos a la Compañía de Seguros Andina, S.A. por los meses de agosto y septiembre, por una suma que asciende a 180.000 dólares.

Los trabajadores ferroviarios pidieron una aclaración al respecto, en sentido de cómo se puede anticipar 180.000 dólares en el tiempo de contrato de la Compañía de Seguros Andina S.A. con ENFE, sin que ésta haya reparado el equipo, coches y locomotoras paralizados desde hace dos años.

La situación de la Empresa de Ferrocarriles fue calificada de dramática. La última vez que se hizo una declaración al respecto, fue hace pocas semanas, en el Ampliado de la Federación de Ferroviarios de la Red Occidental, en la ciudad de Oruro.

En esa ocasión, el gerente de ENFE, Gral. Mario Terán, dijo que el panorama que confronta esa entidad estatal es desalentador e indicó que el desfase presupuestario es de 800.000.000 de $b., que se incrementó en un 40 por ciento el primer semestre de 1982

CANAL 13 TVU

18.15 CARTA DE AJUSTE
19.30 TRIS-THAS-TRECE
19.05 EL CHAVO DEL OCHO
19.30 MANUELITA SAENZ
19.55 A USTED LE INTERESA
20.05 ELECCIONES UMSA
20.30 24 HORAS EN TELETRECE
21.00 PECADO CAPITAL
21.50 HERNANDO SILES CENTENARIO DE SU NACIMIENTO
22.20 CORTOMETRAJES BOLIVIANOS CON: ANTONIO EGUINO II PARTE
23.20 PRENSA NACIONAL
23.30 CIERRE DE EMISION

MONJE CAMPERO Tel. 323333

Matine, tanda y noche CONAN EL BARBARO y ESPEJO DE ALEMANIA

16 DE JULIO Tel. 377099

Matinée tanda y noche MI SOCIO

6 DE AGOSTO Tel. 323829

Matinée, tanda y noche BUDDY EN EL OESTE (T.P.)

UNIVERSO Tel. 342666

Matinée, tanda y noche LOS VECINOS (16 años) y EL MUNDO AL INSTANTE

SCALA Tel. 323535

Matinée, tanda y noche RAICES DE LA LIBERTAD y EL ESPEJO DE ALEMANIA

MONUMENTAL ROBY Tel. 362135

Matinée, tanda y noche MI SOCIO (T.P.) y EL MUNDO AL INSTANTE

PARIS Tel. 329701

Matinée, tanda y noche LA LOCA HISTORIA DEL MUNDO (14 años) y EL MUNDO AL INSTANTE

HOY CINES TV

MEXICO Tel. 351205

Matinée, tanda ROSAS BLANCAS PARA MI HERMANA NEGRA y EL REY DE LOS GORILAS

ROXY

Matinée y tanda NO SE LLEVEN A MI HIJO y LA FAMILIA EN LA SELVA

AVENIDA Tel. 325409

Matinée , tanda y noche EL MAGO ATOMICO

CINEMATECA BOLIVIANA Tel. 323346

Matinée tanda LA VENGANZA DEL HOMBRE LLAMADO CABALLO y ESPEJO DE ALEMANIA

ESMERALDA Tel. 352454

Matine y tanda ASESINO A PRECIO FIJO y DRAGON DE FUEGO

BUSCH

Matinée y tanda ENGENDRO y CAPULINA EN EL REY DE MONTERREY noche EL JUEGO DE MI AHIJADA (21 años)

BOLIVAR Tel. 325651

Matinée tanda y noche CARTAS A EMMANUELLE (21 años)

PRINCESA Tel. 353925

Matinée, tanda y noche FIDELIDAD CONYUGAL (21 años) y ESPEJO DE ALEMANIA

LA PAZ Tel. 325533

Matinée, tanda y noche EL CARTERO LLAMA DOS VECES (18 años) y ESPEJO DE ALEMANIA.

MIRAFLORES Tel. 353847

Matinée tanda EL MACHO y CAZADORES DEL ARCA PERDIDA

CENTER Tel. 322626

Matinée y tanda LOS HERMANOS CARADURA y PRISIONERO DE SENDA

MURILLO Tel. 352647

Matinée y tanda EL GIGANTE BRUCE LEE y EL IMPERIO DE LAS HORMIGAS

IMPERIO Tel. 340451

Matinée y tanda PUMA MAN EL HOMBRE DE ACERO e ITALIA A MANO ARMADA

VARIEDADES

Matinée LA CATASTROFE DEL SIGLO XX y PROFESIONALES DEL PELIGRO tanda PROFESIONALES DEL PELIGRO y LA DOCTORA VA DE MANIOBRAS (21 años) noche: LA DOCTORA VA DE MANIOBRAS (21 años).

LUX

Matinée y tanda EL DRAGON KID Y AMIGOS PARA LA AVENTURA (Mayores de 21 años)

ERRO Tel. 342939

Matinée y tanda TERROR EN LA MONTAÑA RUSA y EL CAMPEON

MADRID

Matinée y tanda LOS CUATRO DE AVEMARIA y CON EL LAZO AL CUELLO.

PACAJES Tel. 810499

Tanda FIBRA DE VALIENTES y CANIBALES (18 años)

COCHABAMBA

OPERA Tel. 24695

Matinée, EL SUPERSONICO tanda y noche EL HOMBRE ELEFANTE

VICTOR Tel. 23501

Matinée EL COMPADRE MAS PADRE y MAMA SOLITA tanda y noche EL DIARIO EROTICO DE UNA HOSTESS

AVAROA Tel. 21285

Matinée, tanda y noche CONAN EL BARBARO

BUSTILLO Tel. 21203

Matinée, tanda y noche MI SOCIO

CAPITOL Tel. 21804

Matinée LOS CAMPEONES DE LA RISA tanda y noche EL AMANTE DE LADY CHATTERLEY

ASTOR Tel. 24828

Matinée tanda y noche EL DESPERTAR DE UN ADOLESCENTE

CANAL 11

11:55 CARTA DE AJUSTE
12:02 LA LUCHA POR SOBREVIVIR
12:35 VIVA EL DEPORTE
13:03 LOS HECHOS PRIMERA EMISION
13:23 MUSICAL
13:36 MANUELITA SAENZ
14:02 CIERRE DE EMISION SEGUNDA EMISION
17:00 CARTA DE AJUSTE
17:06 REGRESO AL MARAVILLOSO
19:00 EL CHAPULIN COLORADO
19:29 DEPORTIVO 11
19:49 MUSICAL
20:00 LOS HECHOS SEGUNDA EMISION
20:34 COLORINA
21:06 ALDEA GLOBAL
21:27 CAMINOS HACIA EL ARTE
21:53 ASESINO A BORDO
23:29 CIERRE DE EMISION

SANTA CRUZ

CASA DE LA CULTURA

Hrs. 19.00, 21.00 LA ROSA Sala de Conferencias 20:00 Conferencia sobre Literatura Americana 20:30 recital JENECHERU

FLORIDA

Continuado 15.00, 19.00 ESCAPE A LA VICTORIA 17.00 EL IMPERIO DE LAS HORMIGAS noche: ESCAPE A LA VICTORIA y EL IMPERIO DE LAS HORMIGAS

PARI

Vermouth, noche LOS KARATECAS HEROICOS y APOCALIPSIS II

VICTORIA

Vermouth LA HEROICA BATALLA DEL PUENTE y LAS HERMANAS SALVAJES noche y trasnoche LA ULTIMA ORGIA DEL III REICH.

METRO

Vermouth, noche SOY EL HIJO DEL GALLERO y JETTY EL GIGANTE DEL SIGLO

SANTA CRUZ

Vermouth MUERTE EN EL PLANETA OLVIDADO y EL DESTRUCTOR noche MUERTE EN EL PLANETA OLVIDADO y EL JARDIN DE LOS SUPLICIOS.

Anuncie en PRESENCIA

MIERCOLES 25-8-82
CIUDADELA FERROVIARIA - De 08:00 a 15:00
CALLES: 3, 4 y adyacentes
JUEVES 26-8-82
URBANIZACION 1ro. DE MAYO, RADIO SAN GABRIEL, ENTEL (KALLUTACA), ZONA FARO DE MURILLO en su totalidad, BUSCAMOVIL, TELECINE, ANTENA RADIO NACIONAL.
ZONA OBRAJES - De 13:00 a 15:30
14 DE SEPTIEMBRE desde calle 2 hasta calle 5,
CALLES: 2, 3, 4 desde H. Siles hasta 14 de Septiembre y adyacentes.
POR NINGUN MOTIVO DEBEN EFECTUARSE PAGOS EN LOS DOMICILIOS AL PERSONAL DE COBEE O QUE SE DICE SER DE COBEE - CONSTANCIO.

Convocatoria del Grupo "Pucara"

Segunda Bienal de Arte "Bolivia"

El grupo "Pucara" ha hecho conocer la convocatoria de la Segunda Bienal Internacional de Arte "Bolivia", certamen, que a pesar de carecer de premios pecuniarios alcanzó, en su primera versión, un singular éxito tanto por la masiva participación de los artistas como por la puesta en exhibición de obras de jóvenes valores de la plástica nacional.

Las Bases de la Segunda Bienal de Arte "Bolivia", son las siguientes:

1.- La Bienal se realizará del 3 al 30 de noviembre del año 1983, en la Casa del Arquitecto, calle Jaén Nº. 765, La Paz-Bolivia.

2.- Podrán participar los artistas bolivianos y extranjeros, sea cuel fuere su residencia actual.

3.- Los concursantes podrán enviar de una a tres obras, consideradas dentro del campo de la pintura, escultura, cerámica, dibujo, grabado, serigrafía, técnicas mixtas, fotografía y montajes, y todo otro medio de expresión plástica y visual.

4.- No existe limitación alguna en cuanto a materiales y dimensiones, debiendo correr los artistas con los gastos de traslado.

5.- Las obras deberán ser entregadas o enviadas a la siguiente dirección: "Casa del Arquitecto", calle Jaén Nº. 765, La Paz-Bolivia. El plazo máximo de entrega será hasta el 15 de octubre de 1983. El artista deberá enviar una fotografía y la información curricular que crea conveniente para su inclusión en el Catálogo de la Bienal. Los artistas indicarán en el reverso de la obra el título y precio respectivo, llenando a tal efecto la etiqueta que se remitirá a cada uno. Los artistas que no hayan recibido la convocatoria y la etiqueta, podrán solicitarla a la dirección mencionada.

6.- El Gran Premio de esta competencia es la posesión simbólica, por el tiempo de dos años, del KERU Tiwanacota, con que fue galardonado el artista ganador de la Primera Bienal, y que constituye el trofeo único y rotativo del concurso. Esta posesión temporal se atestiguará con la inscripción del nombre del artista victorioso, en la plaqueta que va en la base del KERU. El trofeo será transferido por el artista ganador de la anterior bienal, en el acto especial de la entrega de premios.

7.- Tendrán derecho a este Gran Premio un artista nacional y otro extranjero. Aparte de la inscripción de sus nombres, cada uno tendrá derecho a una réplica del KERU, en calidad de posesión definitiva, además de un diploma grabado en una plaqueta de estaño.

8.- Se otorgarán dos primeros premios por especialidad, ambos de igual nivel. Esos premios consistirán en la entrega, en calidad de posesión definitiva, de réplicas del KERU original, además de la plaqueta—diploma de estaño respectiva.

9.- Se otorgarán menciones honrosas en cada una de las especialidades, consistentes en la plaqueta—diploma de estaño respectiva.

10.- Quedan eliminados de esta competencia artística los premios de carácter pecuniario.

11.- Los artistas mantendrán su derecho de propiedad sobre las obras expuestas, sean premiadas o no.

12.- El Grupo "Pucara" invitará a destacadas personalidades en el campo de la crítica, la apreciación o la creación artística, para la conformación del Jurado Calificador.

Grupo "Pucara", acreditará a un solo representante en dicho Jurado, lo que garantiza su imparcialidad en este evento. El fallo será pronunciado en el acto de inauguración de la Beinal.

13.- Los premios no podrán ser otorgados a artistas que tengan relaciones de parentesco con los miembros del Jurado Calificador.

14.- La entrega de premios se efectuará en acto especial durante la realización de la exposición o a su término.

Los artistas deberán retirar sus obras hasta sesenta días después de concluida la Bienal, salvo el caso de que se haya convenido su devolución por los organizadores.

Primer libro sobre conflicto de las Malvinas

BUENOS AIRES, 24 (EFE).- El primer libro sobre el conflicto bélico de las Malvinas acaba de aparecer en esta capital, escrito por el periodista argentino Daniel Khon.

El libro, titulado "Los chicos de la guerra", recoge los testimonios directos de ocho soldados argentinos que participaron en la guerra de las Malvinas, desempeñando diferentes funciones.

Los soldados en su mayoría jóvenes de 18 años, relatan al periodista los momentos más dramáticos vividos durante los combates y expresan su forma de pensar en torno a la religión, la vida y la muerte.

Daniel Khon, de 27 años, declaró a EFE que, con este libro pretende obligar a que piensen aquellos que no lo hicieron durante el conflicto anglo-argentino, "para que se den cuenta de lo que significa la guerra".

ACTIVIDAD CULTURAL EN LA PAZ

TEATRO MUNICIPAL.- Hoy, a horas 19.00, recital de la pianista boliviana Ana María Vera. El programa incluye obras de Debussy, Chopin y Mendelssohn.

ACADEMIA DE CIENCIAS.- Mesa redonda sobre el tema "Inundaciones en los llanos bolivianos". La reunión será clausurada mañana. (Local: Av. 16 de Julio Nº. 1732).

GOETHE INSTITUT.- Exposición del tercer concurso fotográfico "Paisajes bolivianos". (Local: Av. 6 de Agosto Nº. 2118).

SALON MUNICIPAL.- Exposición de óleos de Raúl Alarcón. (Local: Calle Colón).

GALERIA AMERICA.- Lunes 30, horas 19.00, inauguración de la exposición "Grabado popular brasileño en la literatura de cordel". Muestra auspiciada por la Embajada de Brasil. (Local: Av. 20 de Octubre Nº. 2086).

GALERIA EMUSA.- Exposición de acuarelas de Gerardo Zurita y Mario Pinto. (Local: Av. 16 de Julio Nº. 1607).

MUSEO NACIONAL DE ARTE.- Exposición permanente de pintura colonial boliviana.

TEATRO MUNICIPAL.- Temporada de la Compañía de Teatro "Hombres Trabajando". Obras: "Toque de queda" y "Carrito de mano". Dirección: Adolfo Mier Rivas.

CASA MUNICIPAL DE CULTURA.- Jueves 26, horas 18.00, presentación del conjunto musical "Armebol", integrado por 23 personas; la actuación de este grupo artístico - que cultiva la música moderna- está auspiciada por la Embajada de España y el Instituto Central "Busines Achuld".

GALERIA MELANY BEART.- Exposición de óleos del artista boliviano Jaime Botello Mauri. (Local: Av. 6 de Agosto Nº. 2534).

CASA MUNICIPAL DE CULTURA.- Exposición de acuarelas y "maderas" de Mario Eloy Vargas. Muestra auspiciada por la Fundación "Manuel Vicente Ballivián".

MUSEO NACIONAL DE ARTE.- Exposición de Art Nouveau. Auspicio de la Embajada de la República Federal de Alemania. (Local: Calle Comercio, esq. Socabaya).

GALERIA AMERICA.- Muestra de "Objetos de arte". (Local: Av. 20 de Octubre Nº. 2084).

MUSEOS.- Casa de Murillo, calle Jaen Nº. 790, Tel. 375273; Museo Nacional de Arte, calle Comercio, esq. Socabaya; Museo Nacional de Etnografía y Folclore, calle Ingavi Nº. 916; Museo de la Policía, calle Junín; Museo Histórico "Litoral Boliviano", calle Jaen Nº. 789; Museo Costumbrista, calle Jaen, esq. Sucre; Museo de Historia Natural, Campus Universitario, Cota Cota - Calle 26; Museo de Arte de la Catedral, calle Socabaya Nº. 432.

PEÑAS FOLCLORICAS.- Naira, calle Sagárnaga Nº. 161, Tel. 325736; Casa del Corregidor, calle Murillo Nº. 1040, Tel. 363633; Los Escudos, Av. Mariscal Santa Cruz; El Internacional, calle Ayacucho Nº. 206, Tel. 342042.

¿RESPONSABILIDAD, JUICIO O SAINETE?, de Germán Vargas Martínez, 319 páginas. Ediciones Masa (La Paz). Esta obra, estrechamente relacionada con los acontecimientos ocurridos en el país en los últimos años, lleva el subtítulo de responsabilidades contra el Gral. Hugo Banzer Suárez. El autor, que ha compilado la documentación parlamentaria a aquel juicio, "cree servir lealmente al país con la información con la más absoluta independencia de criterio". Lo cierto es que el libro de Germán Vargas Martínez publicó anteriormente "La libertad de pensamiento y la prensa" (1911) y "Alto Mando" (1

PINTURA de Raúl Lara, artista boliviano que participa en la exposición colectiva que tiene lugar en la Galería del Centro Cultural Americano. La mencionada sala de arte -ubicada en el Edificio Zenón Iturralde Nº. 171- inició sus actividades ayer. La muestra que estará abierta al público hasta el 7 de sep

Veinte mil dólares para concurso sobre el Libertador Simón Bolívar

BUENOS AIRES, 24 AGO (EFE).- La Corporación Venezolana de Desarrollo Regional de los Andes (CORPOANDES), premiará con 20.000 dólares al artista plástico latinoamericano que presente el mejor trabajo sobre la vida y la obra de Simón Bolívar.

Así lo manifestó hoy a EFE el director del Museo de Arte Moderno de Mérida (Venezuela), Carlos Contramaestre.

Durante una entrevista mantenida en la Embajada de Venezuela en Buenos Aires, el visitante destacó que "no se trata de exaltar una imagen adocenada o momificada del prócer" sino —continuó— de "reflexionar sobre América Latina a través de ese gran hombre, guerrero y pensador que fue Simón Bolívar".

Contramaestre, que fue designado "Embajador cultural" de CORPOANDES, realiza una gira por distintos países del continente para invitar a los artistas "más representativos" a participar en el concurso que tendrá lugar a mediados del próximo año, con motivo del bicentenario del natalicio de Simón Bolívar.

El delegado cultural, que ya visitó, Brasil, Paraguay y Uruguay, llegó hace 3 días a Buenos Aires, y mañana partirá con rumbo a Chile. Posteriormente viajará a Bolivia y Perú y recorrerá los países centroamericanos y de la zona del Caribe.

El concurso, organizado por CORPOANDES, prevé un segundo y tercer premios de 10.000 y 5.000 dólares respectivamente, informó el tramaestre.

Argentina representada por la artista Rómulo Macció —perteneciente a la corriente de la "Figuración" pictórica— y Victor Grippo, un artista conceptual ya premiado en la Bienal de San Pablo entre otros, estarán presentes.

El Instituto de CORPOANDES se dedica al desarrollo económico, social y científico de la zona de los Andes, "sin descuidar la evolución cultural de la región", explicó el delegado venezolano.

Anuncie en PRESENCIA

Banco de la Vivienda

La Directiva de la Asociación de Accionistas y Prestatarios del Banco de la Vivienda, invita a todos los prestatarios del BAMVI, a la ASAMBLEA GENERAL, que se llevará a cabo el día de hoy miércoles en la sede del Sindicato de la Prensa, calle Campero Nº 57 , a horas 19.- p.m.

La Directiva informará sobre el procedimiento a seguir para los depósitos judiciales en el Banco del Estado, y otros problemas.

LA DIRECTIVA

El Directorio del Club Alemán

Invita a todos los SOCIOS ACTIVOS a la

SEGUNDA ASAMBLEA GENERAL ORDINARIA

De este año para el día viernes 3 de septiembre de 1982 a horas 19:00. La asamblea tendrá lugar en nuestro Club, calle Bravo s/n. con el siguiente orden del día:

1.- Lectura del Acta de la asamblea anterior
2.- Informe del Presidente
3.- Informe del Tesorero
4.- Aceptación de nuevos socios
5.- Varios.

Si no hubiere quórum a horas 19:00 una nueva Asamblea comenzará a horas 19:30 con el número de socios activos asistentes.

Cordialmente

CLUB ALEMAN

EL DIRECTORIO

CONTRALORIA GENERAL DE LA REPUBLICA

AVISO DE REMATE

El Lic. Pastor Alanes Gutiérrez CONTRALOR DEPARTAMENTAL Y JUEZ COACTIVO DE LA CAPITAL (ORURO-BOLIVIA) POR CUANTO EL DERECHO LE FACULTA:

HACE SABER: Que, por providencia de fecha 11 de agosto del año en curso se ha señalado para el día martes 31 de los corrientes a horas 15.00 p.m. y siguientes, para el verificativo del remate de los bienes embargados de INCERSA S.A. dentro del proceso coactivo seguido por la CORPORACION BOLIVIANA DE FOMENTO de acuerdo al siguiente detalle:

Descripción	Valor base
1.- Yacimientos de Arcilla, situados en la localidad de Llojeta bajo de 65.200 M2. a $b. .35 el M2, situado en La Paz correspondiendo el tercer remate.	$b. 2'187.500.0
2.- Lote de terreno de 525 M2 ubicado sobre la calle Héctor Ormachea (Obrajes) La Paz, siendo éste el segundo remate	$b. 787.500.0

Debiendo las personas interesadas , apersonarse en el Hall de la Contraloría Departamental de Oruro, el día y hora señalado, previo empose del 5% de Ley por Secretaría.

NOTA.- Dicho verificativo del remate se llevará a cabo sobre la base del avalúo practicado por el Director de Asesoría Técnica de la Contraloría General de la República, Nº. 9-280/82 de fecha 26 de mayo del año en curso.

Oruro, 16 de agosto de 1982

Lic. Pastor Alanes Gutiérrez
CONTRALOR DEPARTAMENTAL Y JUEZ COACTIVO

Dr. Ruffo Guerra Zelada
ASESOR LEGAL

Juan Alcón Villarroel
SECRETARIO

Proponen Nobel de Paz para Walesa

MA, 24 (EFE).- La sindical italiana UIL, grupo trabajadores de tendencia socialista, socialista y republicana, propuesta al líder polaco Lech Walesa para el Premio Nobel de la Paz de 1982.

Se informó hoy, el secretario general de la UIL, Giorgio Benvenuto, envió una carta al secretario del comité Nobel, Jacob Sverdrup, en la que en nombre de la central avanza la candidatura del sindicalista polaco actualmente en prisión.

Benvenuto señala que en este año de guerras y tensiones en muchas zonas del mundo, el Nobel de la Paz, debe concederse a quien se ha empeñado en un "sacrificio personal", para dar una salida a enormes problemas sociales en el plano del progreso civil y no de la lucha armada.

"Lech Walesa se ha batido con igual coraje contra los que han querido sofocar las tensiones con la violencia y contra aquellos que quisieron orientar los fermentos de renovación expresados por "Solidaridad", hacia una desestabilización política de Polonia, muy peligrosa para el país, Europa y el equilibrio mundial", añade.

Finalmente, el sindicalista italiano señala que Walesa ha orientado su lucha sindical hacia la salvaguardia de la paz y la solidaridad entre los pueblos.

Festejos en el hogar "San Ramón", de La Paz

Mañana será festejado el "Día del anciano" y la festividad de Santa Teresa Jornet, en el hogar "San Ramón" de La Paz.

De acuerdo al programa preparado por las Hermanas de los Ancianos Desamparados, a las 9:30 horas habrá una solemne misa concelebrada y presidida por Monseñor Alejandro Mestre.

A las 10:30 horas, se realizarán actos recreativos y deportivos, con la participación de los ancianos residentes del hogar San Ramón.

A las 12:00 horas, se ofrecerá un almuerzo especial a los ancianos e invitados especiales.

Se informó, asimismo, que todos los actos estarán amenizados por la banda de músicos de la Fuerza Aérea Boliviana (FAB).

La congregación de hermanas invita a todas las personas que deseen participar de esos actos, en honor de los ancianos.

El hogar San Ramón está ubicado en el barrio de Achumani, cerca a la parada del micro "A". Las personas que deseen adherirse a los festejos pueden llamar al teléfono 791294.

Colegio "Desmaissieres" celebra aniversario

Conmemorando el XVII aniversario de su fundación, la dirección, personal docente y alumnado del colegio Desmaisieres han preparado actos culturales y deportivos que tendrán una duración de cuatro días.

Los actos principales se inician hoy con la solemne misa que se celebrará en la Capilla del Colegio, a horas 9. Por la tarde, se hará la presentación de la obra teatral "Vida y Obra de Santa María Micaela".

El jueves, se efectuarán encuentros deportivos, el viernes, se inaugura el Laboratorio de Química y Biología. Finalmente,el sábado 28, a partir de las 14 horas, se realizará un festival folclórico con la participación de conjuntos de los ciclos básico, intermedio y medio.

JNAS posesionó a su Directora Ejecutiva

La Primera Dama y Presidenta de la Junta Nacional de Acción Social, señora Lola Méndez de Vildoso, posesionó ayer, a la señora Beatriz Guardia de Fernández, como Directora Ejecutiva (a.i.) de esa institución. Ambas intercambiaron discursos en el acto que se realizó con ese motivo.

El "Opus Dei" tiene un nuevo estatuto canónico

CIUDAD DEL VATICANO, 24 (EFE). El "Opus Dei" hasta ahora considerado como un instituto secular, desde el lunes tiene un nuevo estatuto canónico, el de una "prelatura personal".

Un breve comunicado del Vaticano informa al respecto que: "el Papa ha decidido la elevación a prelatura personal del Opus Dei, pero la publicación del documento relativo ha sido aplazada por motivos técnicos".

Así viene confirmada la información anticipada por la agencia EFE sobre la creación de esa "prelatura personal" para los 72.000 miembros con que cuenta el "Opus Dei", fórmula canónica que, según fuentes bien informadas, no anula la jurisdicción "ordinaria" de los obispos sobre los sacerdotes y laicos miembros del "Opus Dei".

Por el momento se ignora cuándo será publicado el documento por el que el Papa ha creado, a través de la congregación para los Obispos, la prelatura personal del "Opus Dei".

El Opus Dei fue creado por Monseñor José María Escriva de Balaguer el 2 de octubre de 1928 en España y su sede central está actualmente en Roma.

En la paz del Señor, ha dejado de existir el que en vida fue

Sr. RUPERTO LEDEZMA ARAOZ
(Q. E. P. D.)

Simona Román de Ledezma, esposa; Samuel, Ruth, Doris, hijos; María de Ledezma, hija política; Serafín Bozo A., Juan Ledezma (ausente), hermanos; Javier, Christian, nietos; Julieta, Hilda Zeballos Araoz, sobrinas; y demás familia, ruegan a sus amistades,en forma especial a los Empleados de la Compañía de Energía Eléctrica COBEE, ex-trabajadores de Milluni, a la misa de cuerpo presente a hs. 15 p.m. y a la traslación de sus restos mortales al Cementerio General a hs. 16 p.m. del día de hoy miércoles 25 de agosto.

El cortejo fúnebre partirá de la Sede de Ferroviarios Jubilados. Av. Perú Nº 257.

Será favor que agradecerá la familia doliente.

FUNERARIA A. VALDIVIA. OF. FIGUEROA (FRENTE AL PASAJE DE LAS FLORES) Telfs. 353630 - 372015

En la paz del Señor y confortado con los auxilios de la Santa Religión Católica, ha dejado de existir el que en vida fue ejemplar y cariñoso, hijo, hermano y amigo.

Joven JAVIER CAREAGA MOSCOSO
(Q. E. P. D.)

Mary M. de Portugal, madre; Alcides Portugal, padre político; Armando Moscoso, abuelo; Marcelo, Víctor Hugo (Lucas) ausente, y Mirian Careaga Moscoso, hermanos; Martha, Fatima (ausente), hermanas políticas, los tíos, primos, sobrinos y demás familia, ruegan a sus amistades, personas piadosas, en forma especial al personal del PALACIO DE GOBIERNO; se dignen asistir a la misa de cuerpo presente el día de hoy miércoles 25 de los corrientes a horas 15 y a la traslación de los restos mortales del extinto al Cementerio General a horas 16.

El cortejo fúnebre partirá de la calle Yanacocha Nº. 1042.

Será favor que comprometerá la eterna gratitud de la familia doliente.

FUNERARIA A. VALDIVIA OF. FIGUEROA (FRENTE AL PASAJE DE LAS FLORES) Tels. 353630 - 372015.

Desesperados por el dolor y la pena, privados para siempre del cariño y su amada presencia, nuestros corazones, deshechos quieren unirse elevando una oración por el descanso del abnegado esposo y ejemplar padre

Don GERMAN ELIAS ZAMBRANA

la esposa, Sara; los hijos Saride, Yamil y Silenita, Elías y demás familiares ruegan asistir a la misa que se celebrará el día de hoy Miércoles 25 del presente mes, recordando el primer año de su llorado fallecimiento en la Iglesia Catedral de Tarija a Hs. 19.

Su asistencia será eternamente agradecida por la familia doliente.

Tarija,25 de Agosto 1982

LA COMPAÑIA BOLIVIANA DE ENERGIA ELECTRICA S.A. Y COMPAÑEROS DE TRABAJO DEL QUE EN VIDA FUE

Don RUPERTO LEDEZMA ARAOZ
Q. E. P. D.

tienen el sentimiento de comunicar su sensible fallecimiento e invitan a sus amigos y personas piadosas concurrir al traslado de sus restos al Cementerio General el día de hoy miércoles 25, a hrs. 16.00. El cortejo fúnebre partirá de la Avenida Perú Nº. 257.

Favor que reconoceremos profundamente.

La Paz, agosto de 1982

La familia de la que en vida fue, señorita

Dra. MARIA ELSA ZELAYA MENDIVIL

invita a los familiares, instituciones a las que perteneció, amigos y personas piadosas a la misa que recordando los dos años de su sensible fallecimiento, se celebrará en el Templo de la Virgen del Carmen (Colón esquina Ballivián) a horas 19 (7 p.m.) del día jueves 26 de los corrientes. Favor que comprometerá la gratitud de la familia doliente.

La Paz, 25 de Agosto de 1982

ELEVAD UNA ORACION POR EL ETERNO DESCANSO DEL QUE FUE INOLVIDABLE HERMANO

Don OSCAR FERNANDEZ VISCARRA
(Q.E.P.D.)

los hermanos, hermanos políticos y los sobrinos, invitan a sus familiares y personas piadosas, se dignen asistir a la misa que recordando su aniversario natal y los trece años de su llorado fallecimiento, mandarán oficiar en la Catedral Metropolitana (Plaza Murillo)) a horas 10,30 a.m. del día de mañana Jueves 26 de Agosto.

Favor que agradecerá la familia doliente.

La Paz, Agosto de 1982

LAB INFORMA

VALIDEZ TIPO DE CAMBIO PARA BILLETES DE PASAJES LAB

El Lloyd Aéreo Boliviano S.A.M. , comunica a sus usuarios y público en general que la Empresa aceptará, para transporte en sus vuelos, los boletos internacionales emitidos al cambio de $b. 25, $b. 44 y $b. 80 por dólar americano, durante el término de validez indicado en los boletos, siempre y cuando se haya utilizado parte de los mismos en el orden regular y correlativo de los cupones de vuelo.

Las tarifas de los boletos internacionales ya emitidos que no hubieran sido utilizados ni parcialmente, tendrán validez limitada de acuerdo al siguiente detalle:

*Boletos emitidos al tipo de cambio de $b. 25.- hasta el 31 de agosto de 1982

*Boletos emitidos al tipo de cambio de $b. 44.- hasta el 31 de agosto de 1982

*Boletos emitidos al tipo de cambio de $b. 80.- hasta el 30 de septiembre de 1982

Las devoluciones de los boletos y/o tramos no utilizados dentro de los plazos antes indicados, se hará al tipo de cambio vigente en la fecha de su emisión, descontando los montos correspondientes a impuestos y otros conceptos.

La Paz, 25 de agosto de 1982

RELACIONES PUBLICAS LAB

Universidad Boliviana "Tomás Frías"
FACULTAD DE CIENCIAS JURIDICAS, POLITICAS Y SOCIALES
CARRERA DE DERECHO
CONVOCATORIA

La Facultad de Ciencias Jurídicas, Políticas y Sociales de la Universidad Autónoma Tomás Frías, con la debida autorización del Honorable Consejo Universitario, convoca a Concurso de Méritos y Examen de Competencia y, en su caso de oposición, para la provisión de docentes en sus Carreras de Derecho y Trabajo Social para las materias que en lista adjunta se especifica, adoptándose las siguientes Bases:

I.- Los postulantes deberán presentar su documentación en la Secretaria de la Facultad hasta horas 18.00 del día viernes 27 de agosto del año en curso, acreditando:

1. Memorial de solicitud dirigido al Decano de la Facultad de Ciencias Jurídicas, Políticas y Sociales.
2. Curriculum Vitae con certificados y documentos.
3. Título o títulos profesionales en provisión nacional y diplomas académicos (fotocopias legalizadas).
4. Certificado de registro profesional.
5. Certificado de ejercicio profesional.
6. Proyecto de programa analítico, a base del catálogo en vigencia con exposición de motivos y bibliografía.

II.- Los postulantes acreditarán además:

1. Libros, publicaciones u obras científicas realizadas por el postulante y relacionadas con la asignatura o asignaturas a las que se postula.
2. Participación en conferencias.
3. Años de servicio en la docencia universitaria.
4. Ejercicio profesional de tres años como mínimo.

III.- La calificación de méritos se realizará a partir del día 24 de agosto de 1982 conforme a Reglamento establecido para tal efecto.

IV.- Los exámenes de competencia se efectuarán a partir del primero de septiembre con sujeción al rol aprobado por la Decanatura y al correspondiente Reglamento. En el caso de efectuarse exámenes de oposición, éstos tendrán lugar 24 horas después de emitida la calificación de los exámenes de competencia.

V.- Mayores informaciones se proporcionarán en la:
Secretaria de la Facultad
Edificio Central 2°. Piso.
Casilla N°. 315
Potosí - Bolivia.

Potosí, 5 de agosto de 1982.

Dr. Kenny Prieto Melgarejo
DECANO

Vo. Bo.
Dr. Félix Iñiguez Ayala
VICERRECTOR

LISTA DE MATERIAS

CJS	104	CRIMINOLOGIA
CJS	110	HISTORIA DEL PENSAMIENTO POLITICO
CJS	227	DERECHO AGRARIO
CJS	221	DERECHO FINANCIERO Y TRIBUTARIO
CJS	220	DERECHO ADMINISTRATIVO
CJS	304	DERECHO DE LA SEGURIDAD SOCIAL
CJS	212	DERECHO PROCESAL I (INSTITUCIONES Y L.O.J.)
CJS	245	DERECHO PETROLERO
CJS	214	DERECHO PROCESAL III (PROC. PENAL)
CJS	237	FILOSOFIA JURIDICA
CJS	215	ETICA Y ORATORIA FORENSE
CJS	303	LEGISLACION EMPRESARIAL
CJS	311	DOCTRINA Y LEGISLACION COOPERATIVA
CJS	313	LEGISLACION ADUANERA
CJS	305	COMERCIO EXTERIOR
CJS	307	DERECHO DIPLOMATICO Y CONSULAR
CJS	314	DERECHO MARITIMO BOLIVIANO
CJS	312	CREDITO DE FOMENTO
CJS	308	TRATADOS INTERNACIONALES Y RELACIONES CON PAISES VECINOS

SOLICITADA

FESTBRA
FEDERACION SINDICAL DE TRABAJADORES BANCARIOS Y RAMAS AFINES DE LA PAZ
VOTO RESOLUTIVO

Que, para la emisión del D.S. 18948 que regula los reajustes al sector de la construcción con porcentajes no definidos, no ha existido participación de las instituciones afectadas ni de sus sectores beneficiarios y más bien ha sido elaborado con directa intromisión de la Cámara Boliviana de la Construcción y ese hecho la coloca en posición de juez y parte.

Que, las disposiciones contenidas en el D.S. 18948 y RMUV Nº 145 de fecha 7-6-82 son atentatorias a los sectores laborales tales como ser minero,fabril, constructor , gráfico, público, magisterio, petrolero y otros; ya que prácticamente se les priva del irrenunciable derecho a la posesión de vivienda propia, por el hecho de que todas las instituciones de servicio social, por efectos de una inevitable y vertiginosa descapitalización entrarían en quiebra.

Que, de igual manera, la población escolar y los municipios del país, se verían gravemente afectadas con dicha disposición por cuanto produciría un estancamiento en sus planes de desarrollo.

Que, los trabajadores de la construcción serían finalmente quienes sufran un mayor impacto por la cesantía que produciría en sus fuentes de trabajo al no existir adjudicación de obras.

Que,la mencionada disposición contiene contradicciones legales con las normas del Código Civil, la ley de licitaciones y otras que norman los contratos de obra.

Que, asimismo y al no contar con montos presupuestados para solventar esos reajustes, dicho Decreto también va en contra de la Ley Financial.

Que, los sindicatos de los consejos de vivienda y de servicios comunitarios, no están en contra de un reajuste racional que comprenda un análisis de la situación financiera de cada institución y las condiciones contractuales con las empresas constructoras.

Que el sector empresarial de la construcción es, en la actualidad,el único que pretende cobrar por sus trabajos privilegiadamente, con la cotización del dólar flotante.

POR TANTO: EL COMITE EJECUTIVO DE LA FEDERACION SINDICAL DE TRABAJADORES BANCARIOS Y RAMAS AFINES DE LA PAZ; en uso de sus facultades;

RESUELVE:
1°.- Solicitar al Supremo Gobierno la abrogación del D.S. 18948 de 17-5-82.
2°.- Ratificar la determinación asumida por los sindicatos de los consejos de vivienda e instituciones de servicio comunitario CONES y SENDU, en sentido de no permitir la cancelación de los reajustes dispuestos por el D.S. aludido.
3°.- Exigir la inmediata atención de las autoridades gubernamentales,que permita viabilizar la solución del problema con la participación directa de las partes afectadas.
4°.- Declarar estado de emergencia en el sector, a partir de la fecha, mientras no se abrogue el decreto impugnado.

Es dado en la ciudad de La Paz a los 24 días del mes de agosto de 1982.

POR EL COMITE EJECUTIVO DE LA FEDERACION SINDICAL DE TRABAJADORES BANCARIOS Y RAMAS AFINES.

p. Juan Villalba
Strio. Relaciones

Xavier Ferreyra Sánchez
Strio. Relaciones
C.I. 351107 L.P.

Miguel Angel Quintanilla Dalence
Secretario General

Franz López Videla
Strio. Conflictos

Roberto Aguilar Gómez
Strio. Conflictos

(Sello FEDERACION SINDICAL DE TRABAJADORES BANCARIOS Y RAMAS AFINES La Paz - Bolivia

---

MINISTERIO DE EDUCACION Y CULTURA
DIRECCION GENERAL DE EDUCACION RURAL
INSTITUTO SUPERIOR DE EDUCACION.TARIJA
CONVOCATORIA

El Ministerio de Educación y Cultura a través del Departamento Nacional de Normales Rurales y el Proyecto Educativo Rural II., convoca al Curso de Capacitación para profesores de Normales Rurales en las asignaturas de Pedagogía, Psicología, Práctica Docente, Sociología, Bibliotecología y Administración Educativa para Rectores y/o Directores Académicos que tendrá lugar en el Instituto Superior de Educación Tarija (ISE/T), sujeto a las siguientes bases:

1. DURACION DEL CURSO

El Curso de Capacitación tendrá una duración de 16 semanas (del 8 de septiembre al 24 de diciembre).

2. REQUISITOS

2.1. Para los postulantes de pre-servicio.
— Solicitud dirigida a la Dirección General de Educación Rural en la asignatura que postula.
— Título de Normalista Rural en Provisión Nacional.
— Título de Bachiller.
— Edad máxima 40 años.
— No haber asistido ni una vez a cursos de Capacitación de 6 o más meses.
— Tener 5 años de experiencia mínima ejerciendo la profesión como docente y tiempo calificado por Contraloría.
— Haber asistido a cursos o seminarios afines o relacionados a la asignatura que postula (requisito que favorecerá en la selección).

2.2. Para los postulantes en servicio.

— Título de Normalista Rural en Provisión Nacional.
— Título de Bachiller.
— Edad máxima 45 años .
— No haber asistido más de una vez por 6 o más meses a Cursos de Capacitación o de Especialidad en forma Nacional o en el exterior.
— Tener 8 años de experiencia mínima ejerciendo la profesión como docente.
— Que el ejercicio actual del cargo haya sido obtenido mediante concurso de méritos, caso contrario podrían postular en pre-servicio.
— Estar en función de la asignatura que postula.

3. PRESENTACION DE DOCUMENTOS

3.1 Los postulantes deben presentar sus expedientes hasta el 27 del presente mes en las Direcciones Departamentales o Supervisorias Regionales para la pre-selección correspondiente, donde serán calificados por una comisión distrital oficialmente organizada, los días 30 y 31 de agosto. La comisión seleccionará tres pre-seleccionados por asignatura.

3.2 Una vez realizada la pre-selección a nivel distrital, los expedientes de los pre-seleccionados deben ser enviados a la Dirección Nacional de Normales Rurales, Plaza Venezuela, Edificio Lazarte, hasta el 1°. de septiembre, impostergablemente.

3.3 Los expedientes de los pre-seleccionados serán calificados por una Comisión Oficial a nivel nacional.

3.4 La Comisión Nacional publicará por medio de la prensa oral y escrita los resultados de la selección final.

4. DE LOS DERECHOS Y OBLIGACIONES

4.1 Los seleccionados a participar en el Curso, serán declarados en Comisión con el goce del 100% de sus haberes mensuales.
4.1.1 El profesor becario de la Normal Rural pagará $b. 2.500 al suplente.
4.1.2 El profesor becario procedente de Núcleos y/o Escuelas de Aplicación pagará el suplente la suma de $b. 2.500 mensuales.

4.2 Cada participante percibirá una beca de $b. 6.000 mensuales.

4.3 Al ser aceptado al Curso, el becario suscribirá un Contrato de trabajo de acuerdo a normas establecidas.

La Paz, agosto de 1982

DEPARTAMENTO DE RELACIONES PUBLICAS Y PRENSA

HISTORIETAS

DRAMAS CLASIFICADOS

DANIEL EL TRAVIESO

-- ¡SORPRESA, Sr. Wilson!
-- Awwwwww! Ud. no está tratando de lucir sorprendido.

SOPA DE LETRAS

U	D	E	G	H	J	K	L	R
S	E	R	E	N	A	R	A	A
P	S	U	A	I	C	C	D	T
L	C	C	E	C	I	G	H	E
P	A	I	A	F	A	I	B	I
U	N	O	I	L	M	L	K	U
R	S	C	D	F	M	O	P	Q
R	A	U	G	I	C	A	P	A
P	R	S	T	U	V	W	R	S

SIETE sinónimos de SOSEGAR

Se leen de izquierda a derecha, de derecha a izquierda, de arriba abajo, de abajo arriba y en diagonal, al derecho o al revés. Trazando una línea alrededor de cada palabra, procure localizarlas todas, teniendo en cuenta que una misma letra puede formar parte de dos o más nombres por cruzarse estos.

Solución a

SOPA DE LETRAS

G	H	J	K	L	A	I	B	C
D	E	G	J	K	L	R	S	F
E	D	P	A	V	O	N	E	G
K	L	S	E	M	O	R	S	T
Z	Y	I	A	R	R	S	T	U
L	M	E	G	A	U	A	I	B
L	O	N	R	S	T	S	P	R
F	G	A	P	A	V	I	A	I
M	O	P	R	S	T	U	V	X

MARIA DE ORO

FRONTERAS DE LA CIENCIA

Los planetas menores

DICK TRACY

LOS PICAPIEDRAS

GATA

Tune la pelota

AVISOS ECONOMICOS

PRESENCIA

Agencias Departamentales

La publicidad y avisos económicos, se reciben en las siguientes direcciones:

COCHABAMBA.- Calle Ecuador E-387. Teléf.: 26914.
COBIJA.-Cobija.
LA PAZ.- Mariscal Sta. Cruz. Ed. Esperanza.
ORURO.- Avenida 6 de Octubre. Edif. Club Oruro, 3er. piso. Teléf. 51725.
POTOSI.- Calle Padilla Nº 20. Teléf. 2622.
SUCRE.- Calle Estudiantes Nº 50. Teléf. 2116.
SANTA CRUZ.- Calle Beni Nº 84. Teléf. 48866.
TRINIDAD.- Trinidad. Teléf. 963.
TARIJA.- Calle Bolivar 248. Teléf. 2125.

En La Paz, los avisos económicos para los días domingo y lunes, se reciben hasta horas 12 del día anterior.
Como un servicio a la comunidad, nuestra tarifa en avisos económicos es de: $b. 3.00 (TRES PESOS), la palabra.

Revistas Libros

POLICOPIADOS PRUEBAS objetivas test, bimestrales, programas, materias, ciencias sociales, naturales, lenguaje matemáticas, básico, intermedio, medios cualquier cantidad exámenes, Ascenso Policías, Instrucción teórica conscriptos. Instituto "EVA PERON" Yanacocha- esquina Indaburo teléfono 322148 Cas. 4151 (1-15/158546)

Profesores Academias

INSCRIPCIONES abiertas para Dactilografía (4 meses) taquigrafía, caligrafía, GRATIS, auxiliares contabilidad (un semestre) textos de ICOS materias sueltas. matricula 295. Instituto Comercial "EVA PERON" teléfono 322148 Yanacocha Indaburo 3er. piso (1-15/158546)

Departamentos Habitaciones

SE OFRECE una habitación en alquiler a 1 ó 2 señoritas estudiantes, calle Gregorio Méndoza Nº. 142 (Alto Miraflores) Ref: teléfono 784250 (24-27/160495)

VENDO APARTAMENTO dos dormitorios y dependencias, llamar al teléfono 322043 (25-27/160616).

ANTICRETICO DEPARTAMENTO de dos dormitorios y demás dependencias $b. 600.000 pasaje Waldo Ballivián Nº. 555 sobre la Av. Ecuador, Sopocachi, teléfono 355212 (24-26/160604)

Casas

PERMUTO CASA pequeña, zona Alto Sopocachi por otra en la ciudad de Cochabamba. Ref. Teléfono 379614 (21-27/160476)

PRECISO CASAS departamentos habitaciones, garajes alquiler anticrético o venta 375958 (24-28/160609)

CASA EN VENTA sobre 300 M2, tres dormitorios, dependencias múltiples, amplios jardines, en la zona de Obrajes $US. 70.000.- Ref: Calle Rodriguez Nº 407 (25-27/160612).

VENDO CASA dos departamentos teléfonos 363532 (14-28/160354)

VENDO anticrético casa departamento, Los Angeles. Teléfono 353829-357628 (20-26/160462).

Propiedades Terrenos

APROVECHE últimos lotes en nueva urbanización. cerca Cota Cota Ref: Notaría Piso 1º Edificio Esperanza, teléfono 358400 (25-28/160619).

VENDO O PERMUTO TERRENO EN ACHUMANI (meseta) 433 Mts. 2 Referencias teléfono 343304 (12-20/159254)

TERRENO VENDO de ocasión 217 m2 en Cota Cota-Chasquipampa Ref: 329890 hrs. oficina (24-25/160608)

ofertas del día

COCINILLAS ALEMANAS liquidamos, 2 hornillas 220 V. y 110 V. ventas "REBCO" Yanacocha 441 Edificio Arco Iris Piso 10 Oficina 1001, teléfono 374196 (25-27/160625).

GARRAFAS COMPRO 2 GARRAFAS DE OCASION teléfono 374227 (24-31/1460497)

HELADERA batidora alemán pequeña vendo de ocasión, teléfono 325181 (24-25/160605)

Teléfonos

NECESITO teléfono venta, anticrético, alquiler 379661 (12-26/160277)

TELEFONOS vendemos, alquilamos anticrético, instalación inmediata, edificio Cosmos Cuarta Sociedad, (12-26/160277)

EXTRAVIOS

POR EXTRAVIO QUEDA Anulada la libreta de ahorros Nº. 10451-1 del Banco Boliviano Americano (25/160623).

POR SER EXTRAVIADA la libreta de ahorro Nº. 5591 de MUTUAL LA PRIMERA queda nula (24-25/160500)

TRAMITES

ABOGADO TRAMITA libretas militares Sagárnaga 161, teléfono 374683 (160610)

Muebles

MUEBLERIA SAN PEDRO ofrece living todo tipo, sillas de comedor aceptamos trabajos al gusto del cliente nos especializamos en sillas, mesas, y living, comedores trabajos garantizados puntualidad y precios especiales. Ref. General Gonzales Nº 1239 (lado Cine Center) San Pedro (19-1/160397)

Tocadiscos TV-Radios

COMPRO TELEVISORES en desuso, teléfono 369756 (26-9 Ag/159484)

Vehículos

VENDO BRASILIA modelo 79 $B. 420.000.- Ref: teléfono 370897 (25-/160621)

VENDO ASIENTOS de camionetas y automóvil, Zoilo Flores 1284 (24-28/160494)

VENDO JEEP Willys Mod. 75 $b. 480.000 Tel. 360845 (24-25/160601)

OFRECEMOS AUTOMOVILES Isuzu 4 y 2 puertas y camionetas Pick- Up 1 Ton. 2 x 4 y 4 x 4. 0 Kms. con documentación en orden. Ref. Av. 6 de Agosto Nº. 2353 teléfono 355585, en pesos bolivianos (23-27/160485)

ALQUILO CAMION cuatro toneladas particular, camioneta dos toneladas con chofer Zoilo Flores 1284 (24-31/160494)

NISSAN PATROL nueva versión 0 Kms de recorrido, documentación en orden equipado y camioneta Nissan Juniors 2 Ton. en pesos bolivianos. Teléfono 355585 (23-27/160485)

CONDICIONES UNICAS por precio sin competencia ofrecemos vehículos Datsun 0 Kms. con documentación al día de automóviles, vagonetas, camionetas, en pesos bolivianos. Teléfono 355585 (23-27/160485)

CULATAS VENDO para motor 366 Chevrolet seminuevas Ref: Avenida Quintanilla Zuazo 304, teléfono 369028 (25-29/160626).

Ropas

ROPA LAVADA económica, limpieza ROSARIO, Jiménez 736 entre Graneros y Murillo. (20-3-Set/160467).

Refrigerador Cocinas

REFRIGERADORES COMPRO en mal estado ocasión, teléfono 378091 (25-8 Sep/160624).

COMPRO REFRIGERADORES en mal estado ocasión, teléfono 378091 (25-9*Sep/160624).

Máquinas

COMPRO CRONOS cabezas sonido cine 35 MM. Ofertas Casilla 6242 La Paz (25-29/160613).

COMPRO MAQUINAS de coser pago, hasta 15.000 $b. de escribir, bicicletas, cocinas, refrigeradores enseres de casa, ropa usada, teléfono 371083 (25-29/160620).

VENDO MAQUINA de tejer Singer nueva doble Ref: Bueno 368 Sra. Ortiz (24-29/160607)

Orquestas

LOS DIPLOMATICOS orquesta, teléfono 363088 (25-3 Sep/160617).

ORGANISTA Carlos Reynolds, teléfono 374241. (30-30 Agosto/158512).

ORGANISTA 364533 (5-5-Septiembre/159857)

OFERTA YUNGUENA teléfono 812193 (13-1Sep/160285)

LOS PEQUENINOS su orquesta teléfono 350556 (19-28/160451)

LOS ONIX conjunto orquestal teléfono 371087 - 365996 (21-30/160480)

ORGANISTA Armando Rodriguez, teléfono 330948 (27-27 Agosto/159494)

ORQUESTA MALVA teléfono 341557 (25-8 Sep/160618).

ORQUESTA Los Dantes, teléfono 359452 (25-9 Sep/160614).

Técnicos

MAESTRO PINTOR Teléfono 362307 (25-4 Sep/160615).

ELECTRICISTA trabajo a domicilio, garantizado, teléfono 323148 (24-27/160602)

SERVICIO TECNICO refrigeradores, electrodomésticos, un año de garantía teléfono 782216 (25-28/160622).

TELEVISORES REPARO a domicilio, teléfono 341860 (24-13 Sep./160603)

PLOMERO teléfono 312137 (12/26/160272)

CEPILLAMOS pisos plastificamos teléfono 324180 (22-31/150491).

SERVICIOS GENERALES albañiles constructores, plomeros electricistas carpinteros, impermeabilizadores, teléfono 373240 (22-28/160490).

DEMOLICIONES construcciones, refacciones, fachadas, teléfono 373240 (22-28/160490).

MECANOGRAFO repara máquinas de escribir, coser a domicilio, referencias teléfono 811354 (22-28/160487).

Negocios

PRESTAMOS DINERO garantías hipotecarias, teléfonos joyas, 375958 (24-28/160609)

COMPRO ORO PLATA perlas netas grandes diamantes, brillantes Potosi 876-kiosco, (23-28/160493)

COMPRAMOS ORO y plata, no importa el estado en que se encuentren. Pérez Velasco 719. 1er. piso. Of. 4 (20-26/160471).

COMPRO JOYAS [illegible] pagamos más que [illegible] dicen que pagan. Consulte sin [illegible] promiso. Sagarnaga [illegible] 26/160471).

COMPRO ORO [illegible] dentaduras, todo [illegible] tenga, desde un [illegible] Loayza 250, 1er. [illegible] 103. (20-26-160471).

ORO COMPRO [illegible] pagamos al instante y sonante. [illegible] segundo piso, Oficina [illegible] 26/160471).

SUCRE

EN SUCRE moderno [illegible] rayos X, 500 MM. [illegible] instalado Potosí. [illegible] cia: casilla 138 Sucre [illegible] fono 23376 (12-20/[illegible]

Renunció el Ministro argentino de Econom

BUENOS AIRES, 24 (EFE).- El Ministro de Economía, argentino, José María Dagnino Pastore, renunció hoy martes a su cargo, pocas horas antes de que el gobierno militar anuncie el monto del aumento masivo de salarios que regirá a partir de este mes.

El Presidente, General Reynaldo Bignone, se reunió esta mañana en la Casa de Gobierno con el llamado gabinete económico-social, para hacer el último análisis del anuncio de aumentos salariales que se hará hoy.

Mientras se realizaba esta reunión, el vocero presidencial, Eduardo Maschwitz, informó a los periodistas que el Ministro Dagnino Pastore había hecho llegar su renuncia a Bignone, y que interinamente se haría cargo de la cartera de economía el titular de Obras y Servicios Públicos, Conrado Bauer.

Algunas versiones indicaron que el aumento de salarios que será anunciado hoy, habría sido el detonante final que provocó la renuncia de Dagnino Pastore, a quien Bignone posiblemente reemplace por el actual titular del Banco Central, Domingo Cavallo.

El lunes, el Ministerio de Economía, denunció que se intenta "obstaculizar la salida institucional", y calificó de "inexactas" apreciaciones sobre golpismo atribuidas a quien hasta ese momento era titular de la cartera, Dagnino Pastore.

A través de un [illegible] con membrete [illegible] Ministerio desmintió declaraciones del [illegible] Pedro Benejam, quien [illegible] a Dagnino Pastore la [illegible] que "hay varios golpe[illegible] do en marcha", entre [illegible] afirmaciones sobre las [illegible] que le quedan a Bignone [illegible] esta etapa de transición.

El documento [illegible] agregaba que "cuando [illegible] Ministro Dagnino [illegible] necesita formular declaraciones públicas, utiliza los [illegible] pertinentes: su propia [illegible] los organismos de su [illegible] y las efectuadas al pe[illegible] en las entrevistas [illegible]

Luego de anunciar [illegible] dimisión de Dagnino Pa[illegible] vocero presidencial [illegible] esta tarde se daría a [illegible] como estaba previsto [illegible] montos de los [illegible] salariales.

En algunos medios [illegible] se aseguró que los [illegible] serán de 400.000 pesos [illegible] dólares) en agosto, y [illegible] sumarán otros 100.000 pesos [illegible] dólares) en setiembre.

Pero otras fuentes [illegible] estaron anoche que las [illegible] exactas eran 500.000 pesos [illegible] dólares) y 1.000.000 de pesos [illegible] dólares), respectivamente.

La semana pasada [illegible] gremio del autotransporte [illegible] pasajeros y un sector [illegible] ferroviarios realizó una [illegible] de 24 horas en reclamo [illegible] joras salariales.

CORPORACION MINERA DE BOLIVIA
CONCURSO POR INVITACION

PEDIDO Nº	MATERIAL
AAAC-56/82 34820/01-1-3796	BATERIAS (BANCO DE CAPACITADORES)

Habiéndo sido declarada desierta la Convocatoria [illegible] rubro nos permitimos invitar a los señores representa[illegible] y firmas proveedoras a recabar el pliego de [illegible] pecificaciones, en la secretaría de la H. Junta [illegible] Adquisiciones 4to. piso Edificio Central de horas [illegible] 11.30 a.m.

El plazo para la presentación de propuestas fe[illegible] horas 11 00 del día viernes 24 de septiembre del año [illegible] curso.

La Paz, agosto de 1982
SUB-GERENCIA DE ADQUISICIONES

GR 477/82

CORPORACION MINERA DE BOLIVIA
CONVOCATORIA A PROPUESTAS

Se convoca a propuestas para la provisión [illegible] siguiente material:

CONVOCATORIA Nº.	MATERIAL
AAAC-56/82 - 33731/01-1-3456	HORNO ELECTRICO DE INDUCCION

El pliego de especificaciones, se encuentra a [illegible] posición de los interesados en la Secretaría de la H. Ju[illegible] de Adquisiciones, 4to. piso, Edificio Central de Horas [illegible] a 11:30 a.m.

El plazo para la presentación de propuestas fenece [illegible] horas 11:00 a.m. del día viernes 1 de octubre del presente año.

La Paz, Agosto de 1982.
SUB-GERENCIA DE ADQUISICIONES
GR-483/82.

POLICIA BOLIVIANA
CAMPAÑA NACIONAL DE TRANSITO - EDUCACION VIAL

SEÑOR CONDUCTOR, NO CORRA, NO MUERA

Ataque a puesto policial de Vilcashuaman

Serían 42 las víctimas del combate entre policía y guerrilla peruana

PRACTICAS.- Centro Espacial Kennedy, Florida 24 (AP).- Los astronautas Dr. Story Musgrave (izquierda) y Paul J. Weitz (derecha) durante sus prácticas con un oficial de bomberos, Bruce Olsen (centro), en el Centro Espacial Kennedy. Los astronautas participarán en la sexta misión del Transbordador espacial (Radiofoto AP).

LIMA, 24 (EFE).- El Ministro peruano del Interior, General retirado José Gagliardi, dijo hoy, aquí, que los terroristas que atacaron el domingo último el puesto policial de la localidad de Vilcashuaman, lanzaron cartuchos de dinamita con hondas.

El ministro no se refirió a las bajas habidas en el combate, que, según versiones periodísticas, llegan a 42, siete de ellas policías.

El ataque, dijo el ministro, fue "sorpresivo y alevoso", a las cinco de la madrugada del domingo, pero se logró repeler a los terroristas a las 10 de la mañana.

Sin dar cifras, dijo que los atacantes eran "una gran cantidad", y que previamente mataron a dos centinelas que se hallaban en el campanario de la iglesia de Vilcashumana, departamento de Ayacucho, al sureste de Lima.

La guarnición del puesto policial fue atacada, también, con fuego de fusiles y bombas incendiarias de fabricación casera, que causaron el incendio del municipio del lugar, indicó Gagliardi.

Añadió Gagliardi que no había evidencias de que en el ataque hubieran participado elementos extranjeros, ya que los terroristas van siempre encapuchados.

Según fuentes periodísticas, se sabe que la actividad de los terroristas, a los que algunos medios consideran ya como guerrilleros, continúa en diversas partes del país.

A quince kilómetros de Huancayo, 400 kilómetros al sureste de Lima, los subversivos asaltaron un polvorín del que se llevaron gran cantidad de cartuchos de dinamita y fulminantes.

Cincuenta años de "Utama", la...

(Viene de la página 3)

...cepellos y vejámenes de los que era víctima.

Enfrentarse con el Corregidor que los expoliaba con los pedidos de Prestación Vial, convertido en cómodo negocio, el tenderío del gamonal y sacar al indio de los inmundos calabozos donde eran encerrados hasta que pagaran fuertes multas.

Aun así la tarea era ardua por la desconfianza. Era necesario implantar un nuevo arquetipo de la pedagogía rural, donde la escuela debía ser en pequeño, "escribanía y juzgado para resolver problemas, enfermería y botica, campo de reuniones para tratar los problemas del campo, coprendiendo también a constituirse en granja experimental agrícola-ganadera. No era suficiente una escuela para enseñar a leer y escribir, era necesario impartir una enseñanza y educación integrales que comienzan en la enseñanza del aseo personal, la construcción adecuada de la vivienda, el uso de pequeños muebles y enseres domésticos, porque el indio, para adquirir conciencia de la utilidad de la escuela, debe recibir beneficios inmediatos y convertirse en el centro vital de todas las actividades comunitarias, teniendo presente que sobre la educación del indio, se plantearon dos premisas:

1) Confinar al indio en su "ayllu", totalmente alejado de las poblaciones rurales y centros urbanos.

2) Darle curso libre para su trato y comercio social, integrándose a la comunidad nacional, donde se afirma su economía, con la comercialización de sus productos.

El primero sería un criterio insular, negativo y racista, en un ambiente de integración constante, seguramente para conservar, sin alteración, su lengua autóctona, su sangre, sus costumbres, sus vestimentas y su sistema de trabajo.

El segundo abarca un concepto más amplio de integración social y económica entre el campo y las ciudades, estructurando la convivencia social del porvenir que abarca desde el simple cambio de vestimenta y la adquisición de nuevos horizontes culturales, hasta los cambios biológicos, como se observa en los valles de Cochabamba y otros, que se advierten profusamente, aun en las capas dirigentes.

Con el segundo criterio los esposos Guillén Pinto iniciaron su trabajo en el Núcleo Indigenal "UTAMA" de Caquiaviri que ahora celebra sus Bodas de Oro.

Los mencionados educadores, en su libro "UTAMA" publicado en 1945, año en que se realizó el Primer Congreso Indigenal, convocado por el gobierno del Presidente Gualberto Villarroel, que suprimió el "pongueaje" y el "mittanaje" sostienen que las diferencias entre los habitantes de los pueblos rurales y las comunidades indígenas, radica principalmente en la vestimenta. "Suprimiendo el poncho, (como ahora ya lo han hecho) y usando apellidos traducidos, (Tarqui-Tarquino, Colque - Plata, Paji-Luna, etc.), surge, dicen, una nueva variedad de mestizos por cambios culturales, que no es el que la ciencia clasifica y define". La mestización del indio es un esfuerzo voluntario de adecuación al medio, PARA NIVELARSE SOCIALMENTE".

El indio puro o mestizado de nuestros días, después de cincuenta años de cambios culturales, económicos y sociales, convertido simplemente en "campesino", detesta el poncho, el "lluchu" (gorro), las ojotas, bufandas y bayetas que lo singularizaban especificamente.

Las mujeres indígenas, han arrojado el rebozo, la "llijlla" y la montera, para adoptar la indumentaria de las "cholas" de las ciudades; sombrero hongo, manta bordada, pollera de terciopelo y calzados de charol o gamuza, para arrojar finalmente también todo eso, para enfundarse en vestidos de nylon, pantalones 'strech" y tacones altos, amén de una rizada permanente en vez de largas trenzas.

Los estudiantes de las antiguas normales indígenales como Warizata, para su graduación, usan camisa blanca, corbata plateada, terno azul y calzados negros. Para el uso diario, visten "bluejeans", camisa sport y chamarra de cuero, con su radio a transistores pendiente del hombro. Losa apellidos indígenas y traducidos, figuran por centenares en todas las letras de las guías telefónicas.

Sin duda alguna, se han nivelado socialmente, con cualquier individuo de la ciudad, tal como sostuvieron hace cincuenta años los pedagogos Guillén Pinto.

Congreso de...

(Viene de la página 1)

económica de los trabajadores.

Cuarto.- Exigir al organismo matriz del proletariado nacional, la Central Obrera Boliviana, adopte una medida similar atendiendo las exigencias de los trabajadores de las minas, del campo y de las ciudades.

HOY VIAJA LECHIN

El Secretario Ejecutivo de la Federación Sindical de Trabajadores Mineros de Bolivia se trasladará hoy al distrito minero de Huanuni. Según se informó, no pudo hacerlo antes debido a su delicado estado de salud y porque debía atender importantes asuntos en la Central Obrera Boliviana, especialmente relacionados con la inminente aprobación de un nuevo pacto económico.

Se agudizan diferencias entre...

(Viene de la página 1)

negativa rotunda de la dirección de su propio partido en una actitud incomprensible y sin compasión con el sentimiento nacional que reclama la presencia del c. Siles Zuazo. Presencia que, reiteradamente hemos señalado, resulta urgente y esencial para concretar la solución política tan esperada y lamentablemente postergada e interferida por actitudes soberbias e irresponsables frente a la magnitud de la crisis nacional.

El MIR a tiempo de reafirmar nuevamente su plena disposición unitaria udepista, espera atento el retorno del c. Siles Zuazo. Entretanto, el MIR seguirá luchando y desplegando sus esfuerzos por concretar una inmediata y legítima solución política cuyo contenido y desemboque no tenga otra perspectiva que no sea el interés nacional y popular.

La Paz, 24 de agosto de 1982

Por el Comité Ejecutivo de la Dirección Nacional del MIR:

OSCAR EID FRANCO

COMUNICADO DEL MNRI

Ante las últimas declaraciones de prensa del Comité Ejecutivo de la Dirección Nacional del MIR, en relación al retorno del compañero Hernán Siles Zuazo, la Dirección Nacional del Movimiento Nacionalista Revolucionario de Izquierda (MNRI), con pleno conocimiento del compañero Hernán Siles Zuazo, Jefe Nacional del MNRI y Presidente de la UDP, hace conocer la versión objetiva del estado actual de las relaciones en el seno de la UDP.

1. El MNRI planteó en la última reunión de la Comisión Ejecutiva Permanente de la UDP, el miércoles 18 de agosto, la necesidad y conveniencia de que se reuna de inmediato, en Lima, bajo la presidencia del compañero Hernán Siles Zuazo, el Comité Ejecutivo Nacional o la propia Comisión Ejecutiva Permanente de la UDP, con la finalidad de fijar la oportunidad y la forma de la llegada al país del compañero Siles Zuazo, Jefe Nacional del MNRI y Presidente de la UDP.

2. Una proposición similar fue formulada en esa reunión por los delegados del Partido Comunista de Bolivia (PCB).

3. El delegado del MIR, compañero Oscar Eid Franco, realizó de inmediato consultas telefónicas e informó a la reunión que en la mañana del día 19 de agosto, comunicaría la respuesta de su Partido en relación a lo planteado por el MNRI y el PCB.

4. El pasado 19 de agosto, el compañero Oscar Eid Franco, ha comunicado oficialmente al MNRI, que el MIR haría conocer públicamente su decisión de no concurrir más a ninguna reunión de la Comisión Ejecutiva Permanente de la UDP, decretando en los hechos el receso de este órgano superior de la UDP en Bolivia. Al mismo tiempo nos informó que el MIR no destacará ningún delegado para viajar a Lima con el fin de entrevistarse con el Presidente de la UDP, compañero Hernán Siles Zuazo.

5. La Dirección Nacional del MNRI lamenta sinceramente esta decisión unilateral del MIR, y al mismo tiempo, por responsabilidad histórica, exhorta a los dirigentes del MIR, para que velando por la unidad y los altos intereses de la clase obrera y el pueblo, revisen una posición política que pone en riesgo la sobrevivencia integral del Frente de la UDP.

La Paz, 25 de agosto de 1982

NO HAY LIBERTAD SIN LUCHA

Mario Velarde Dorado
SECRETARIO GENERAL DEL MNRI
C.I. 118060 L.P.

JUNTA NACIONAL DE ACCION SOCIAL

AVISO A LOS AGENTES DE RETENCION

A partir de la fecha la División de Ingresos de la Institución, cobrará 42 por ciento de interés anual, a los agentes de retención que se hallen en mora de las obligaciones del 1% sobre Bono Patriótico, Primas, Aguinaldos y toda remuneración extraordinaria, de acuerdo a disposiciones legales vigentes.

La Paz, agosto de 1982

SI QUIERE GANAR MAS DINERO ENVIENOS ESTE CUPON
Prepárese en su casa
con los cursos por correspondencia de Hemphill Schools.

● AIRE ACONDICIONADO, REFRIGERACION Y ELECTRICIDAD ● RADIO-ELECTRONICA Y TELEVISION ● MECANICA AUTOMOTRIZ ● MOTORES DIESEL ● CONTABILIDAD ● INGLES

HEMPHILL SCHOOLS
Juan de la Riva, Esq. Loayza Edif. Alborada Local 1 La Paz, Bolivia Tel.: 34-34-93

SU PREPARACION VALE DINERO.
EMPIECE HOY ENVIANDO ESTE CUPON Y A VUELTA DE CORREO RECIBIRA GRATIS CATALOGO AMPLIAMENTE INFORMATIVO

HEMPHILL SCHOOLS
Casilla 20763
La Paz, Bolivia
28-6458 B

Desea recibir información sobre la especialidad que marco con una X

NOMBRE
DIRECCION
CIUDAD
EDAD
EDO

CURSOS PREUNIVERSITARIOS
CON PROFESORES DE LA UMSA
PREPARACION PARA EXAMENES DE INGRESO A LA U
DIURNOS Y VESPERTINOS-PLAZAS LIMITADAS
Av. Mcal. Santa Cruz 1295
INSCRIPCIONES ABIERTAS
Esq. Colón Tel. 364629

SOLICITADA

VOTO RESOLUTIVO

Los Sindicatos de Trabajadores del Banco Central de Bolivia y la Empresa Nacional de Fundiciones

CONSIDERANDO:

Que, la opinión pública ha sido informada nuevamente de otro escándalo financiero, producto de la ilegalidad con que se manejan los intereses nacionales, y resultado de una crisis de estado que aflora con características cada vez más agudas.

Que, los trabajadores, mediante nuestro concurso en el proceso de producción, generamos la riqueza del país, los administradores de esa riqueza nombrados en cargos gerenciales deben ahora responder a la estafa efectuada al pueblo de Bolivia, que no se "trata de hechar culpas" sino de asumir responsabilidades.

Que, mientras para atender los requerimientos salariales, se aduce la debilidad financiera de nuestras fuentes de trabajo, para el enriquecimiento ilícito no hay reparos, como los casos de la Gaiba, los vidrios Rayban, la compra de Ribsa, la venta de Divisas y hoy la estafa de una venta millonaria efectuada a empresas fantasmas, utilizando el producto del esfuerzo laboral.

Que la opinión pública sepa que los responsables directos de la venta de ochocientas toneladas de estaño metálico a la firma THAI BRIGESTONE, mediante la apertura de una carta de crédito con una financiera desconocida, son aquellos que ofician de comercializadores, en el Departamento que lleva ese nombre en la ENAF. Puesto que son ellos los que toman contacto con los posibles compradores, definen las condiciones de venta y efectúan los trámites bancarios respectivos.

Los trabajadores, efectuado el análisis correspondiente preguntamos:

1º.- Quiénes y con qué autorización tomaron contacto con los posibles compradores.

2º.- Por qué no se efectuó el contrato respectivo, que especifica las condiciones de compra y venta, y las garantías respectivas.

3º.- Existiendo una discrepancia fundamental en la forma de pago, que especifica la carta de crédito, por la cual el Banco Central de Bolivia no asume la responsabilidad del pago, por que los personeros de ENAF no advirtieron esa irregularidad, que anula su validez, y procedieron al embarque del metálico?.

Que esta forma de manejar los recursos populares, demuestra la irresponsabilidad y mala fe de quienes en su momento juran por Dios y la Patria defender los intereses nacionales.

Los trabajadores de ENAF y BANCO CENTRAL DE BOLIVIA.

RESUELVEN

1º.- Exigir el arraigo inmediato y la confiscación de todos sus bienes del ex- Gerente General, ex- Asesor Financiero de ENAF y ex- Gerente de Comercialización.

2º.- La determinación inmediata de las responsabilidades establecidas por ley, y su sanción respectiva a los que resultaren culpables.

3º.- Exigimos al Gobierno de las Fuerzas Armadas el inmediato esclarecimiento de esta irregular situación, para lo cual damos el plazo hasta el viernes 3 de septiembre del año en curso. Declarando HUELGA GENERAL INDEFINIDA, a partir del día lunes 6 de septiembre por ambos sindicatos.

4º.- Demandamos el pronunciamiento y apoyo de nuestros Organismos Sindicales Superiores.

SINDICATO DE TRABAJADORES DEL BANCO CENTRAL DE BOLIVIA

Ricardo Sánchez
SECRETARIO GENERAL a.i.
C.I. 399935

Miguel Angel Quintanilla
SECRETARIO GENERAL
C.I.

Javier Hinojosa Villegas
SECRETARIO DE CONFLICTOS
C.I. 168438 L.P.

SINDICATO MIXTO DE TRABAJADORES METALURGICOS ENAF VINTO ORURO

Zenón Hidalgo Gutiérrez
SECRETARIO GENERAL
C.I. 230770

Juan Vargas Velásquez
SECRETARIO DE RELACIONES
C.I. 500257

Lino Fernández Prada
SECRETARIO DE CONFLICTOS
C.I. 627311

HISTORIETAS

JUSTO Y FRANCO

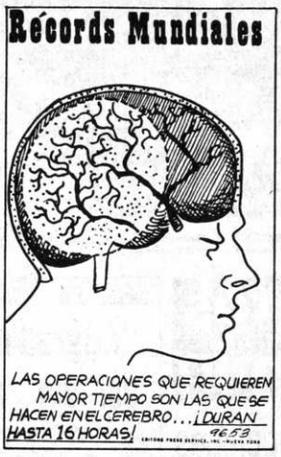

EL DETALLE QUE FALTABA

CORDOBA

HISTORIETA DE LA INDEPENDENC

DON FULGENCIO

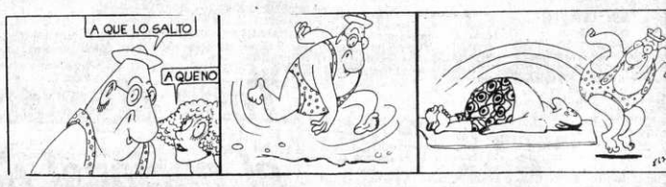

RAMONA

DOÑA TREMEBUNDA

DR. MERENGUE

OTRO IMPACTO DE
POWER
JOGGING
Mod. 61

PRESENCIA Deportes
La Paz, Bolivia, miércoles 25 de agosto de 1982

OTRO IMPACTO DE
POWER
TENIS
Mod. 22

Strongest y Wilsterman empataron anoche 2 a 2

Cinco mil personas presenciaron el cotejo

COCHABAMBA, 24 (PRESENCIA).- Huber Acosta marcó los dos goles con los cuales empató The Strongest a Wilsterman en evento jugado en el "Capriles" de esta capital ante unas cinco mil personas.

Taborga de Wilsterman abrió la cuenta a los 10 y empató a los 14 Acosta. En el segundo tiempo Navarro a los 4 hizo el segundo gol y a los 13 Acosta volvió a escribir la igualdad.

El partido no pasó de discreto. Wilsterman pudiendo ganar se quedó con un punto porque no pudo aprovechar las situaciones propicias ni la superioridad numérica, que tuvo sobre su adversario que presentó un plantel con figuras jóvenes y nacionales.

El escaso físico de Navarro fue importante para Wilsterman. Mientras el zaguero tuvo aire para trepar Wilster fue mejor, pero cuando se cansó Navarro las cosas empeoraron para el team aéreo que otra vez mostró sus debilidades defensivas y ofensivas.

Strongest sólo ofreció resistencia pero cuando se animó a contragolpear ahí se pudo evidenciar las fallas. Además el medio campo falló por el caso de Navarro, ya anotado, y la delantera no tuvo el hombre gol porque una vez ni Salguero, ni Melgar y menos el muchacho Marcilla fueron figuras de real peligro.

Toda la responsabilidad de gol estuvo en los pies de Taborga o de Navarro. Los otros bajos y sin un definido nivel futbolístico. Por todo ello se justifica el marcador porque Strongest se defendió y lo hizo con guapeza y sin claudicaciones.

El juez del evento Javier Rivero no tuvo problemas. Expulsó a Juan Peña por agresión a los 9 del complemento. Después estuvo acertado y su labor fue correcta.

ALINEACIONES

The Strongest (2) Caruso; Heredia, Garrido, Palacios, Peña (expulsado), Mercado, Salas (Iriondo), Pérez, Castro (Hugenett), Blanco y Acosta.

Wilsterman (2) Alvarez; Santiváñez, Navarro, Villalón, Del Alterná Panozo por Marcilla.

Público 5.000 personas con una recaudación de 219.000 pesos bolivianos. Recaudación parcial.

EN EL GRAN PREMIO.- Roberto Sánchez, Miguel Caferata y Juan Morales, volantes que participarán en el "Gran Premio de Integración Nacional" a correrse a partir del próximo 30.

Independiente se impuso a Aurora 1 a 0

SUCRE, 24 (ESPECIAL).- Independiente Petrolero se impuso a Aurora de Cochabamba con gol de Casso a los 20' del primer tiempo, partido correspondiente a la Liga Profesional del Fútbol Boliviano.

La presentación fue aplicando una estricta marcación sobre los integrantes de Aurora, logró mantener ventaja en un cotejo de mediana calidad técnica.

Aurora, jugó muy a la defensiva, equivocado completamente el sistema táctico.

Los escasos aficionados que se congregaron en el estadio departamental, salieron disconformes con el rendimiento del conjunto.

La hinchada de Independiente Petrolero aguardaba un rendimiento mucho más convincente.

Hay 22 inscritos para Gran Premio

Mañana se cierran las inscripciones

Veintidós pilotos registraron hasta el momento su participación en la competencia automovilística "Gran Premio de la Integración Nacional", que se cumplirá desde el lunes 30 de Agosto sobre un recorrido total de 3.700 kilómetros.

Gerardo Morón Gerente interino de la Comisión Deportiva Nacional, detalló a PRESENCIA la nómina completa de inscritos:

1.- Hugo Alvarado. 2.- Waldo Monje 3.- Juan Morales 4.- Pastor Silva. 5.- Miguel Caferata 6.- Eduardo Lavadenz 7.- Armando Paravicini. 8.- Marco Antonio Burgoa. 9. Grover Zambrana 10. Freddy Ponce 11.- Cupertino Camacho 12.- Eduardo Baldiviezo. 13. Roberto Sánchez. 14. Carlos Hugo Méndez 15. Roger Méndez. 16. Romano Gentile. 17. Carlos "Chichi" Santos. 18. Getulio Vacadiez. 19. Humberto Barbery 20. "Menin" Camacho 21. "Chicuelo" Pinto. 22. Carlos "Pimpo" Bendek. Mañana se inscribirán los corredores Oscar Crespo, Franklin Salas y otros pilotos del interior del país que totalizarán 35 inscritos.

PEDIDO DE PILOTOS

El pasado lunes en reunión ordinaria de la Comisión Deportiva Nacional, se conoció un pedido oficial de los pilotos Alfonso Méndez, "Aguilucho" y otros dos corredores más, pidiendo se aplace la carrera por una semana.

Ellos manifiestan en su nota, que sus coches no están listos y que pedirían se postergue por una semana su largada.

La nota fue rechazada por David Lozano, señalando el escaso margen de tiempo que existe para preparar otras carreras y que el calendario sufriría una inevitable postergación.

CAMINOS

En cuanto al estado de los caminos, el Director General del Servicio Nacional de Caminos expresó que desde este jueves, viernes y sábado se comenzará a realizar un arreglo total en el Chaco.

Señaló que no es posible hacer antes ya que los camiones de alto tonelaje echan a perder el trabajo.

Cambiaron de opinión:

"Atigrados" viajarán por vía aérea el 31

La directiva del club The Strongest acordó, en las últimas horas, que el primer equipo de fútbol de la entidad viaje a Buenos Aires—Argentina entre el 30 y 31 de este mes, vía aérea.

Se descartó la iniciativa del dirigente Juan Carlos Handal, presidente de la Comisión Económica de la copa "Libertadores de América" de viajar vía terrestre.

Se dijo que un viaje por tierra mermaría la capacidad de los futbolistas que deben sostener dos serios compromisos en canchas argentinas primero, día 31, con Boca Juniors en "La Bombonera" y el 3 del próximo mes con River Plate en el estadio "Monumental".

En consecuencia queda descartado el partido que The Strongest debía de sostener el 27 de este mes en la ciudad de Tarija frente a la selección juvenil de ese distrito.

En otro orden de cosas el Gerente de la entidad "atigrada", José Luis Monje, informó que entre hoy y mañana se conocerá la nómina oficial de la delegación que The Strongest llevará a Buenos Aires. Se descarta que el grupo irá presidido por el titular de la entidad, Mario Oxa Bustos.

Dirigentes olímpicos de la Argentina vendrán al país

Personeros del Comité Organizador de los Segundos Juegos Cruz del Sur y del Comité Olímpico de Argentina, arribarán el próximo domingo a esta capital a objeto de oficializar la asistencia del país a los citados Juegos.

Los Juegos Cruz del Sur se realizarán en Rosario Argentina desde el 25 de noviembre al 5 de diciembre de este año.

Los visitantes serán recibidos por personeros del Comité Olímpico Boliviano quienes gestionarán la audiencia tanto con el Presidente de la República así como con otras altas autoridades nacionales.

Entre los dirigentes argentinos que llegarán al país está el presidente del Comité Olímpico de Argentina, Cnl. Armando Rodríguez. Vendrán también personeros del Ministerio de Bienestar Social de ese país.

RESPUESTA

El próximo lunes el titular del Comité Olímpico Boliviano sostendrá reunión con el Secretario General de Deportes a objeto de escuchar la palabra oficial del Gobierno en sentido de que si este subvenciona o no, a dicho Comité, con 12 millones de pesos bolivianos para hacer posible el viaje de una delegación de 100 personas a los Juegos Cruz del Sur en Argentina.

Universitario-Colonia esta noche en básquet

La quinta fecha del certamen local de básquetbol, Primera de Honor, se cumplirá esta noche en el Coliseo Cerrado "Ciudad de La Paz".

Tres partidos se cumplirán en la oportunidad. Dos serán de categoría femenina y el tercero, protagonizado por varones.

Esperamos que los dirigentes de la Asociación de Básquetbol de La Paz, se ciñan, en lo posible, al horario, que ellos mismos fijan para los respectivos partidos.

En la programación de esta noche, destaca el partido de fondo que lo animarán los equipos masculinos de Universitario con Colonia. El cotejo está fijado para las 21 horas.

La jornada se iniciará a las 19 horas con el encuentro, categoría femenina, entre Huracán y Universitario. A las 20 horas jugarán Colonia con The Law, también por el grupo femenino.

ASCENSO

En la cancha número dos del Coliseo Cerrado, "Ciudad de La Paz" proseguirá esta noche el certamen de básquetbol de ascenso. A hs. 19. Damas. Lealtad-Ciudadela Ferroviaria. Hs. 20 Varones. Pulacayo-The Law. Hs. 21. Varones. San Calixto-Naval.

Resultados del Inter-colegial

Partidos de básquet, fútbol de salón jugados ayer por el Intercolegial.

Básquetbol Categoría Damas menores: Cancha "B" Coliseo. Juan F. Zuazo 18 Santa Teresa 31 Liceo La Paz 31, Santísima Trinidad 17; Inst. Bancario 33, I. Católico 25; M. Auxiliadora 24 Liceo Bolivia 15.

Fútbol de salón, Semifinales infantiles: La Salle 3, Almirante Grau 0; San Ignacio 6, Remberto Tapia 2; España 3, Don Bosco 0;

Categoría Menores. Santísima Trinidad 2, Panamá, 2; San Ignacio 13 España 3

Categoría Juveniles: San Calixto 3, San Ignacio 3.

BASQUET FEMENINO.- Incidencia del partido entre los quintetos de Colonia y Municipal, por el torneo oficial de básquet, categoría femenina, Ganó Municipal.

Nadadores de Tenis La Paz irán a ciudad de Arequipa

Una delegación de nadadores del club de Tenis La Paz, viajará a la ciudad de Arequipa, para intervenir en una breve temporada internacional. El presidente de la Asociación Departamental, Jorge Villegas informó a PRESENCIA de la invitación recibida en las últimas horas de la Asociación Peruana.

NOMINA

La delegación paceña estará integrada de la siguiente manera:

Gerardo Elsner, Gustavo Sánchez, Miguel Eguía, José Criales y Dieter Piñana. Este viernes partirán rumbo a Puno, donde serán recogidos en movilidades especiales por los organizadores.

La competencia internacional tendrá lugar este fin de semana en las instalaciones del Club de Tenis Arequipa.

PISCINA OLIMPICA

Alrededor de 69 obreros fueron retirados de las obras que están ejecutando en la piscina Olímpica La Paz.

La empresa constructora recibió el aviso del contratista, Galindo y Cía., debido a problemas de carácter económico.

De esta manera los trabajos que se estaban cumpliendo en la piscina han quedado paralizados en forma indefinida.

Respecto a la compra de los vidrios rayban, nada se sabe y es casi seguro que el asunto quedará archivado hasta fines del presente año.

En el Ministerio de Finanzas se ha dicho "no hay plata" de ahí que la obra de la piscina volverá a quedar en el olvido total, por obra y gracia de las autoridades que tuvieron en sus manos la solución del problema.

CONTRALORIA

El único responsable de la situación es el Gral. Orlando Rojas, que se opuso a la compra directa y pretende llame a licitación pública internacional, según afirman los dirigentes.

Los dirigentes de la Federación Boliviana y de la Asociación de La Paz han quedado sorprendidos por esta decisión.

Todo dispuesto para el nacional de lucha

Comenzará el día 28 en La Paz

Todo está dispuesto para llevar adelante los campeonatos nacionales de lucha libre y sambo, de acuerdo a lo informado ayer a este matutino por el presidente de la Federación Boliviana de Lucha Amateur.

Ambos torneos se realizarán en esta capital, los días 28 y 29 de este mes en el gimnasio de "Villa Victoria".

Está asegurada la participación de equipos de Sucre, Cochabamba, Potosí, Santa Cruz y La Paz.

La Federación Boliviana de Lucha Amateur hizo conocer ayer la siguiente programación y reglamentación de las competencias que se avecinan:

Jueves 26 y viernes 27.- arribo de las delegaciones a La Paz. **Viernes 27** de hrs. 15 a 18 entrenamiento de los equipos en general, de La Paz, Santa Cruz, Potosí, Cochabamba y Sucre.

Sábado 28.- hrs. 10 a.m. Pesaje en el Gimnasio de Lucha de Villa Victoria de todos los competidores, Presentación de Certificados y Documentos. Hrs. 11. Sorteo, y Emparejamiento.

Hrs. 14.30 COLISEO CERRADO "CIUDAD DE LA PAZ". Inicio del I Campeonato Nacional de Lucha Sambo, primeras vueltas eliminatorias del estilo Libre.

Domingo 29.- Hrs. 9.30 Semifinales y Finales en ambos estilos, Libre y Sambo. COLISEO CERRADO DE "VILLA VICTORIA".

Hrs. 13. Entrega de Diplomas a los ganadores de cada categoría de peso corporal, así como de asistencia a todos los concurrentes.

REGLAMENTACION

El Campeonato Nacional de Lucha Libre y el de Lucha Sambo estarán sujetos al Reglamento Internacional en vigencia.

Participarán en las categoría de 48, 52, 57, 62,68,74,82,90,100 y más de 100 kilos de peso corporal.

Cada luchador debe poseer una trusa roja y otra azul. La Fede-Lucha proveerá los uniformes de lucha Sambo ("Samboguis"), en calidad de préstamo sólo para cada combate a todos los participantes, de acuerdo al rol del emparejamiento.

El tiempo de duración de los combates en ambos estilos es de tres minutos de lucha, por uno de descanso; en total sólo son dos periodos, vale decir seis minutos, según Reglas de la FILA en vigencia desde el pasado año.

Controlarán el torneo un árbitro, un juez, y un presidente de Colchón - máxima autoridad de la Mesa de Control -.

Grupo cuatro se definiría en ciudad de Calama

SANTIAGO DE CHILE, 24 (AGO (EFE).- El grupo cuatro de la Copa Libertadores de América, en el que participan los equipos campeones y subcampeones de Chile y Ecuador se definirá según los entendidos en la nortina ciudad de Calama, en el norte de Chile y en el medio del desierto.

Calama, a 2.400 metros sobre el nivel del mar, en el hecho es un oasis, lo cual dio origen a un remoto poblado indígena y es el reducto del subcampeón del fútbol chileno "Cobreloa", que representa a los mineros de Chuquicamata, el cénto cuprífero más grande del mundo.

Sus jugadores en ese nivel se transforman prácticamente ya que conspira contra sus adversarios, la altura, la sequedad del aire y las altas temperaturas.

Marginales de un "clásico"

El pasado lunes se disputó en el Coliseo Cerrado "Ciudad de La Paz" el denominado "clásico" local de básquetbol entre equipos de Litoral e Ingavi.

*****

Muy poco público para un encuentro que siempre despertó mucha expectativa. La actual situación económica y el mal tiempo frío fueron, al parecer, factores que mermaron concurrencia.

******

La gente al parecer se olvidó del deporte de Nalsuni con el último paro de transportistas. Tendrá que pasar algún tiempo para que el público vuelva a las tribunas.

******

El partido entre Ingavi y Litoral no fue técnicamente dechado de virtudes. Mostró lo que actualmente se puede ofrecer...casi nada.

******

Mucho nerviosismo en jugadores de uno y otro equipo, en la gente de Litoral cuyos jugadores tuvieron fuertes cruces de palabras en pleno campo de juego.

******

Lo censurable es que hasta la fecha los dirigentes de la Asociación de Básquetbol de La Paz no hacen cumplir los horarios fijados para los encuentros programados. El partido Litoral-Ingavi programado para las 21 día inicio recién a las 21.50 horas. ¿Qué les parece?.

******

Ingavi tiene una banca de suplentes bastante buena, demostraron sus jugadores frente al equipo "tricolor".

******

René "Chunchu" Verdugaez, reapareció en filas de Ingavi después de muchas temporadas. Muchos kilos y ya bastante flejos en este que fue un destacado jugador. Pese a eso, tuvo dos jugadas con su clásico estilo.

******

Marcelo Mercado, otra de las viejas figuras del básquetbol local, ahora en Litoral, no pierde sus grandes cualidades. Para Ingavi, el pasado lunes, fue el máximo anotador de su equipo, la mejor figura en cancha.

******

Mucha euforia entre los seguidores de Ingavi. Al final del partido uno de ellos, de cabellera completamente canosa, vociferando al campo de juego y sindicando a los árbitros de parcialidad. No faltó quien calmara sus exaltados ánimos.

******

Si de los árbitros nos ocupamos digamos que tanto Balderrama así como Elías Claros, tuvieron muchos errores. Perjudicaron a los dos equipos por igual.

******

Algunos seguidores de Litoral perdieron, por momentos, la compostura y se abocaron a insultar a los árbitros. Este último siempre son blanco de pullas e insultos.

******

Carlos Rico, destacado ex voltibolista de Litoral y ahora "coach" de su equipo. Hizo lo que pudo y la derrota de su equipo se le puede atribuir a él.

******

Ingavi puede constituirse en un excelente adversario este año. Litoral no le perderá pisada. Eso es más que seguro.

******

Litoral aguarda la segunda rueda y espera ganar. Así lo desea Ingavi.

URSS lideriza torneo Mundial de Básquet

Derrotó a Yugoslavia 99 a 94

CALI, COLOMBIA, 24 (AP).- La selección de la Unión Soviética defenderá mañana su condición de líder invicto del IX Campeonato Mundial de Básquetbol masculino frente a España.

La séptima jornada del torneo que concluirá el sábado, incluye además el desafío entre Colombia y Yugoslavia, actual campeón.

La Unión Soviética es el gran favorito para suceder a Yugoslavia. Anoche le ganó por 99-94. España enfrentó problemas el domingo para ganarle a Australia.

Los españoles aspiran a obtener al menos la medalla de bronce. España, que cumple su segunda campaña en un mundial, perdió en el de 1974 en Puerto Rico en la rueda final con la Unión Soviética 100-71.

En esa oportunidad el quinteto soviético fue el campeón y España logró la quinta posición entre catorce países.

Por su parte, el equipo de Colombia se recuperó después de ser aplastado por España y la Unión Soviética y ofreció el domingo un gran partido frente a los Estados Unidos. A pesar de la caída, Colombia se rehabilitó ante sus seguidores.

La jornada de mañana se realizará en el coliseo "El Pueblo" a partir de las 00.00

GANO INGAVI.- Un lanzamiento de Ingavi, en el cotejo de antenoche, en la reanudación del campeonato oficial de básquet, Ingavi se impuso a Litoral.

Chaco juega el próximo 2 con Aurora

El primer equipo de fútbol del club Chaco Petrolero viene entrenando en forma regular con miras a su encuentro con Aurora de Cochabamba el próximo día 2.

El partido se jugará en esta capital probablemente en horario nocturno, de acuerdo a los informes preliminares.

Los jugadores de Chaco realizaron ayer sesión de preparación física bajo la dirección del Prof. Alejo Montaño. Para hoy se tiene prevista una sesión de fútbol a realizarse en el estadio "Lastra".

El equipo que dirije el técnico Arturo López confía plenamente en poder lograr los puntos en disputa frente a Aurora y de esa manera alejarse aún más de la zona de peligro del certamen nacional de fútbol que controla la Liga Profesional Boliviana.

No existen jugadores lesionados con excepción del arquero Deleva quien viene recuperándose de una intervención quirúrgica a raíz de una lesión.

Se anticipó que los entrenamientos se cumplen bajo un estricto marco de disciplina y responsabilidad por parte de los futbolistas.

Sócrates quiere 100 mil dólares

SAO PAULO, 24 (AGO (EFE). El centro delantero de la selección brasileña de fútbol Sócrates, pidió al club Corinthians, de San Pablo, al cual pertenece, la suma de 100.000 dólares por mes para renovar su contrato con la entidad deportiva.

El pago de esta cifra comprometería al futbolista durante 12 meses con Corinthians, pero los dirigentes de este club declararon que por el momento se había rechazado esa exigencia, "aunque eso no quiere decir que no vayamos a llegar a un acuerdo" agregaron.

Sócrates por su parte señaló que no tenía intenciones de modificar sus pretensiones salariales, señalando que estaba dispuesto a aceptar que el club obtuviera parte del dinero a través de campañas publicitarias en las que participará él.

Festival de boxeo se realizará este sábado en Coliseo Cerrado

Un nuevo festival de boxeo se cumplirá este fin de semana en el Coliseo Ciudad de La Paz.

En la oportunidad se presentarán boxeadores de la ciudad de Cochabamba. La Federación Boliviana necesita tener en constante actividad a los componentes de la Selección Nacional, que se viene preparando con miras al torneo Latinoamericano de Octubre.

SUSPENSIONES

También se hizo conocer la actitud de la Federación Boliviana para suspender a los boxeadores amateurs, Juan Callisaya y Roberto Encinas que no se presentaron a pelear el pasado sábado.

En cuanto al presupuesto general del torneo Latinoamericano de Boxeo, el Gerente de dicha entidad, Raúl Boyán, informó que el presupuesto tentativo, asciende a $b. 7.000.000.-

Cinco de los cuales estará en manos directa de la Secretaria General de Deportes.

La disputa de este torneo latinoamericano, sin embargo, tendrá que tener pleno respaldo de la Secretaria General de Deportes.