PRESENCIA

MATUTINO FUNDADO EL 28 DE MARZO DE 1952
AÑO XXXI-Nº 8.642-LA PAZ, BOLIVIA, JUEVES 5 DE AGOSTO DE 1982-28 PAGINAS-$b. 25.00

Gobierno instruyó organizar la Corte Nacional Electoral

La instrucción, dirigida al Ministerio del Interior, está firmada por el Presidente Guido Vildoso.- Serán invitados los partidos políticos para que designen cuatro representantes.- El Ministro de Informaciones dijo que el gobierno cumplirá su compromiso de democratizar el país

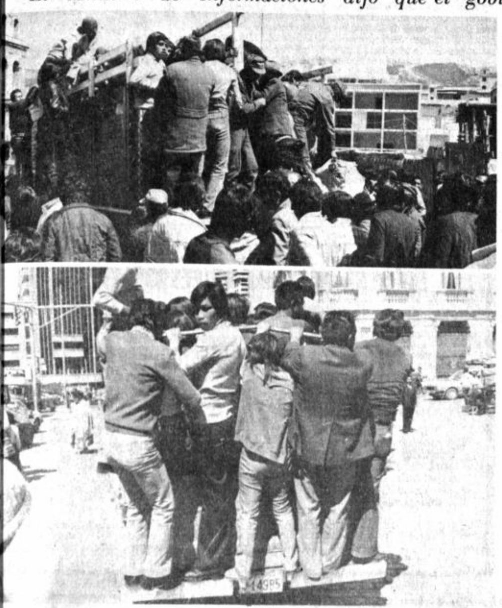

PROBLEMAS DE TRANSPORTE.- A raíz del paro del autotransporte, la población ha sufrido contratiempos. Se agudizó el problema debido a que vehículos de las Fuerzas Armadas, de la Alcaldía y otros organismos oficiales, no han prestado servicios como se tenía anunciado. Pocos de esos vehículos han trabajado en algunos barrios. Las autoridades por su parte, no han dado indicios de que el problema tienda a solucionarse prontamente.

El gobierno puso ayer en marcha el Mandato de las Fuerzas Armadas de la Nación, para reencauzar al país por la vida democrática; como primer paso, instruyó la organización de la Corte Nacional Electoral y de las Cortes Departamentales.

El general Vildoso a través de una carta dirigida al Ministro del Interior, coronel Edgar Rojas, instruye que se invite a los partidos políticos para que éstos designen a los cuatro representantes que les reconoce la Ley, dentro de la Corte Nacional Electoral.

"El compromiso del gobierno es firme. Las elecciones se realizarán en el plazo previsto, o sea, el 24 de abril de 1983. Esta decisión es irrevisable: Se respetará la voluntad popular y se entregará el mando de la nación a quien resulte elegido en los comicios", dijo el Ministro de Informaciones, Luis Peñaranda, al hacer conocer la instrucción presidencial al Ministerio del Interior.

"Cumpliendo las etapas del proceso electoral, dentro de los plazos previstos, el gobierno ha dispuesto la conformación de la Corte Nacional Electoral y las Cortes Departamentales", añadió el portavoz oficial.

Explicó que la presencia del Presidente de la Corte Suprema de Justicia, en La Paz, se debe "precisamente, a los preparativos del gobierno para conformar la Corte Electoral". Dijo que el doctor Rodolfo Virreira Flor fue invitado por el Ministerio del Interior, "para intercambiar ideas sobre la estructura legal de la Corte Electoral".

Peñaranda dijo a los periodistas que el régimen encabezado por el general Vildoso tiene por misión fundamental "concretar y cumplir el compromiso de las Fuerzas Armadas de democratizar el país, mediante elecciones limpias y con la participación de todos los partidos". En ese sentido, añadió, "el actual gobierno no es una continuación del anterior. Es un gobierno de transición".

INSTRUCCION

El siguiente es el texto de la carta que dirigió ayer el Presidente Vildoso a su Ministro del Interior:

"Señor Ministro:

En cumplimiento del Mandato de las Fuerzas Armadas de la Nación y del Decreto Ley Nº. 19066 de 15 de julio de 1982, las elecciones generales deberán verificarse el 24 de abril de 1983, por lo que me permito instruir a usted para que en cumplimiento del inciso d) del artículo 11 de la Ley de 8 de abril de 1980, convoque a los partidos políticos a objeto de nominar a los cuatro delegados titulares con sus respectivos suplentes, a fin de integrar la Corte Nacional y Electoral. De igual manera, deberá procederse para la conformación de las Cortes Departamentales.

Con este motivo, saludo a usted, con mi mayor atención.

Gral. Brig. Guido Vildoso Calderón. PRESIDENTE DE LA REPUBLICA".

Decisión del Gabinete

Fue aplazada aprobación del Plan Económico de Emergencia

Ministro de Finanzas reiteró que será global e incluirá política cambiaria.- Se reanudaron contactos con FMI.- Stand by condicionado a "un plan económico coherente"

El Gabinete resolvió ayer, después de escuchar un informe del Ministro de Finanzas, Alfonso Revollo, aplazar la aprobación del Plan Económico de Emergencia que la Junta de Comandantes encomendará al gobierno del general Guido Vildoso para que fuera puesto en práctica a la brevedad posible a fin de aliviar la crisis que vive el país.

El Ministro de Informaciones, Luis Peñaranda, dijo que el Gabinete, había instruido al Ministro de Finanzas que "continúe con el estudio de los aspectos económicos para que, en fecha oportuna, se anuncie el Plan Económico de Emergencia, que será global".

MINISTRO DE FINANZAS

El Ministro de Finanzas, Alfonso Revollo, por su parte, reiteró que el gobierno, con apenas doce días de funciones, está aplicado a la preparación del plan económico de emergencia, cuyos diversos aspectos son actualmente analizados. No refirió, si el plan económico mantendrá el tipo de cambio monetario, ni si éste será único y fijo o paralelo, pero informó que en él se toca la política cambiaria que enfocará el gobierno.

Esas declaraciones las hizo ayer, poco después de concluir la reunión de Gabinete. Los ministros trataron la situación económica, sus actuales derivaciones y las posibles soluciones que podrían darse.

Confirmó que en la primera parte de la reunión de Gabinete, se tomó conocimiento del diagnóstico de la situación, que preparó un equipo económico del gobierno y, sobre esa base, se discutieron los lineamientos del plan económico. No señaló, empero, fecha probable para su aplicación puesto que el gobierno, según dijo, estaba trabajando, precisamente, en la preparación del plan.

Informó, por otra parte, que se encuentra ya en La Paz el representante del Fondo Monetario Internacional y que los primeros contactos habidos, han sido dirigidos a establecer las bases de relaciones inmediatas con los organismos internacionales, a fin de buscar puntos de coincidencia dentro de la política económica ya anunciada por el Presidente de la República.

Fue preguntado sobre si el plan prevé la participación del Banco Central de Bolivia en el mercado libre de divisas, pero el Ministro de Finanzas aclaró que el plan se refiere "no sólo al Banco Central y de su participación, sino a una política cambiaria global".

CONSEJO DE ESTABILIZACION

Anunció, asimismo, que el Consejo de Estabilización, en su reunión de hoy, analizará el diagóstico económico-financiero ya presentado, el cual es evaluado por cada cartera de Estado. El Consejo de Estabilización comenzará a funcionar a partir de hoy, con algunas modificaciones en su estructura.

PLAN ECONOMICO.- El Ministro de Finanzas, Alfonso Revollo, anunció que se estudian los lineamientos del plan económico de emergencia y negó que el FMI hubiera impuesto requisitos a Bolivia. Respecto al "stand by", dijo que su concesión estaba condicionada al plan económico, que debe ser coherente.

Afirmó que no es partidario de hablar sobre algunas políticas que puedan ser seguidas, sino, más bien, del marco global de la política económica. Tal declaración se originó al preguntársele si era partidario de levantar algunas subvenciones a productos, artículos y servicios. Añadió que, cuando los lineamientos generales estén dados y el plan económico aprobado, hará conocer las pautas de aquél a la opinión pública.

Al preguntársele sobre algunos requisitos que habría pedido el FMI, como la reducción en un 25 por ciento del aparato fiscal, sostuvo que no hay requisitos. "El FMI no puede poner requisitos al país; es el país el que va a presentar un plan económico coherente, que permita una negociación viable con el FMI, Banco Mundial y BID".

Anunció, al mismo tiempo, que próximamente serán reencauzadas las negociaciones sobre la deuda externa, "siendo ese un aspecto importante que será tomado en cuenta dentro del plan económico". Reiteró que "Bolivia es un país soberano y somos nosotros los que hacemos nuestros planteamientos".

Dentro de tal aspecto, informó que la concesión del "stand by", está "condicionado a que exista un plan económico coherente". Finalmente, aseguró que, en breve, serán dados los lineamientos de la política económica que, reiteró, tiene un carácter de emergencia.

Comandante de la FAB:

No hubo pronunciamiento militar sobre los problemas económicos

A partir de mañana, dijo el Gral. Morales, la Junta de Comandantes presidirá la nación, mientras dure el viaje del Presidente Vildoso a Colombia

El Comandante de la Fuerza Aérea Boliviana (FAB), general Natalio Morales, rechazó ayer una versión periodística sobre un presunto pronunciamiento de las Guarniciones militares del interior del país, en sentido de que se habrían declarado contrarias a cualquier reajuste de los precios de los carburantes y a la anulación de las subvenciones.

"Los altos mandos tienen la delegación de las Fuerzas Armadas y están facultados a tomar las decisiones más aconsejables en beneficio del país y del pueblo boliviano", dijo el jefe militar.

"La noticia que registra un matutino es totalmente falsa y sólo busca crear confusión dentro de las guarniciones militares del interior del país. Las decisiones, pronunciamientos militares, surgen a través de los Comandos", añadió.

Informó, por otra parte, que, a partir de mañana, la Junta de Comandantes de las Fuerzas Armadas, asumirá el mando de la nación, por el viaje del Presidente Guido Vildoso a Colombia, donde participará de la posesión presidencial de Belisario Betancur.

Vildoso tiene previsto su viaje a Bogotá para mañana al mediodía. Previamente entregará el mando a la Junta de Comandantes, en una ceremonia que se realizará en el Palacio de Gobierno. Su retorno está previsto para el domingo.

La comitiva oficial estará integrada, además, por el Canciller, Agustín Saavedra y un edecán.

El general Morales dijo también que las Fuerzas Armadas consideran que el viaje de Vildoso "será ventajoso para Bolivia porque, en Colombia, el Presidente podrá conversar con otros mandatarios del Continente y hará conocer los planes de democratización que las Fuerzas Armadas quieren cumplir estrictamente".

Presidente del PDC:

Siles Zuazo acepta al Congreso 80, si se logra "acuerdo de salvación"

Acuerdo supone designación de binomio de UDP.-Se descarta autoconvocatoria, por ser inconstitucional.- Delegación de UDP viajó a Lima

El Dr. Hernán Siles Zuazo decidió aceptar y respaldar la convocatoria al Congreso elegido en 1980, siempre y cuando se logre previamente un "acuerdo de salvación nacional" que permita encarar, con efectividad, la crisis nacional.

Ese acuerdo, orientado a conseguir el concurso de todos los bolivianos en la solución de la crisis, se basaría en la elección del binomio presidencial de la UDP (Siles Zuazo-Jaime Paz Zamora), que ganó las elecciones de 1980, por mayoría relativa.

Siles Zuazo hizo estas afirmaciones durante una entrevista realizada el pasado domingo, en Lima, con el Presidente del Partido Demócrata Cristiano, Luis Ossio Sanjinés.

Entrevistado por PRESENCIA, Ossio dijo que el candidato presidencial de la UDP le expresó su convicción de que, con el concurso de todos, será posible lograr soluciones duraderas y de que, mediante la constitución de un gobierno legítimo y democrático, se conseguirán el apoyo y la solidaridad internacionales.

"El Dr. Siles Zuazo me explicó que su pedido de elecciones generales se basaba en la necesidad de interpretar la nueva correlación de fuerzas y que, en vista de la urgencia de solucionar la crisis, planteó el adelantamiento de esas elecciones, que deberían ser lo más limpias y libres posible", dijo Ossio.

"Pero me ha expresado que no se trata de una posición irreductible y que acepta la proposición de convocar al Congreso de 1980, logrando previamente un "acuerdo de salvación nacional", que comprometa la participación de todos los bolivianos. Afirmó que, como la Constitución Política del Estado no contempla la concesión de facultades extraordinarias para el Poder Ejecutivo, él desea encabezar un gobierno que cuente con una sólida base política y social que le permita ejecutar las difíciles tareas del futuro inmediato", añadió el dirigente democratacristiano.

"Oficiosamente, a nombre de los siete partidos que pedimos la convocatoria al Congreso de 1980, le expresé nuestro firme propósito de lograr la instalación de un gobierno democrático, que no puede ser otro que aquél que ha logrado el respaldo mayoritario del pueblo, en las urnas", señaló.

Ossio Sanjinés dijo que el Presidente de la UDP se declaró contrario a una autoconvocatoria del Congreso: "Coincidimos en que eso sería inconstitucional, porque sólo el Poder Ejecutivo puede convocar al Parlamento, y participamos del propósito de lograr un consenso nacional que, debidamente comprendido por los actuales gobernantes, derive en la convocatoria al Congreso de 1980, por parte del Gral. Guido Vildoso. Lo importante es lograr la solución democrática y evitar enfrentamientos".

Agregó: "Siles Zuazo me expresó su criterio de que es indispensable, para lograr el acuerdo de salvación, la participación de la Central Obrera Boliviana y de otras fuerzas sociales y políticas. De ninguna manera, esta solución se plantea como una posición de enemistad con las FF.AA., sino en base al criterio de que se debe conseguir que cada institución cumpla sus funciones constitucionales y, para eso, las FF.AA., tengan un repliegue ordenado a sus específicas funciones".

"Sobre la base de la juridicidad y la estabilidad política, el Dr. Siles Zuazo cree que será posible encontrar los canales internos y externos para solucionar la crisis económica", insistió.

Ossio Sanjinés dijo que la posición de Hernán Siles Zuazo fue explicada ayer al grupo de los siete partidos (MNRH, PDC, ADN, FRI, PS, PRA, Y MNRU), los cuales emitirán un pronunciamiento en las próximas horas.

Por otra parte, una delegación de la UDP viajó a Lima, para conversar con Siles Zuazo y discutir la posibilidad de su pronto retorno al país.

El Papa oró por la paz para Polonia

CIUDAD DEL VATICANO, 4 (EFE)- El Papa Juan Pablo Segundo pidió hoy a la Virgen polaca de Jasna Gora que vele por la paz en Polonia al recordar la insurrección de Varsovia en 1944, en la audiencia general de los miércoles.

El Papa, que se trasladó en helicóptero desde su residencia de Castelgandolfo a la Plaza de San Pedro, pronunció las oraciones en lengua polaca.

Al recordar la insurrección de Varsovia dijo que "una vez más se ha manifestado ante el mundo nuestra voluntad de vivir en libertad, aun al precio del más grande sacrificio, al precio de la muerte".

"Los que murieron entonces lo hicieron como héroes solitarios, y junto a ellos casi murió la ciudad, la capital de Polonia. A todas las víctimas de la última guerra, nuestra nación ha unido esta definitiva hecatombe", exclamó el Pontífice.

Dirigiéndose a la Virgen, el Papa le pidió: "Salva a mi nación de una destrucción similar, salva a todos, a las nuevas generaciones".

Firme paso hacia las elecciones

Gobierno argentino difundió proyecto de ley que regula actividad política

BUENOS AIRES, 4 (AP).- El gobierno militar difundió un proyecto de ley que regulará la actividad de los partidos políticos, en lo que se considera un firme paso adelante hacia las elecciones previstas para el primer trimestre de 1984.

El proyecto distribuido anoche por la Secretaría de Prensa, fue sometido hoy para su estudio a la Comisión de Asesoramiento Legislativo (CAL), un organismo gubernamental compuesto por los propios militares. Se estima en fuentes oficiales que será aprobado rápidamente pues solo se trata de un trámite rutinario.

Uno de los aspectos principales del proyecto es que los partidos deberán reorganizarse en un plazo de entre seis y nueve meses, incluso con elecciones internas para renovar sus autoridades.

También deja sin efecto los actuales padrones partidarios, por lo que los partidos deberán reabrir sus registros para inscribir tanto a sus afiliados anteriores como a nuevos adeptos.

El Partido Justicialista (peronista), era el movimiento político con mayor cantidad de afiliados hasta el 24 de marzo de 1976, cuando fue derrocada la Presidenta Isabel Perón, según datos divulgados anoche por el propio gobierno.

El justicialismo tenía hasta entonces 562.456 afiliados, seguido por la Unión Cívica Radical con 517.565; el Movimiento de Integración y Desarrollo del ex-Presidente Arturo Frondizi, con 87.099, Nueva Fuerza 55.262, y Partido Intransigente con 49.912.

La actividad de los partidos fue prohibida después del golpe hasta el levantamiento de la veda el mes pasado.

El proyecto del gobierno exige para el reconocimiento de un partido en nivel nacional un mínimo de cuatro por ciento de afiliados en por lo menos cinco distritos electorales en relación con el total de empadronados. Se calcula que esa proporción equivale a unos 35.000 ciudadanos, cifra superada holgadamente por los principales partidos.

En una de las primeras reacciones al proyecto, el dirigente peronista Jorge Paladino declaró que "contiene elementos muy positivos".

"El hecho de arrancar todos de cero servirá a la reestructuración de los partidos y por tal razón la medida de reafiliación ha caído bien entre los dirigentes de los partidos con los que converse", dijo Paladino a los periodistas.

Algunos dirigentes políticos reiteraron hoy su desagrado por la anunciada intención de la Fuerza Aérea de alentar un partido oficial.

El Presidente Leopoldo Bignone descartó anoche esa posibilidad, y en esferas del Ejército y la Marina se mantenía un discreto silencio sobre el asunto.

Ello revelaría a juicio de los obesrvadores, que no existe una idea definida entre los militares con respecto a la creación de un partido oficialista.

Panamá

Reabrirán diarios y será creada junta "moralizadora"

PANAMA 4 (EFE).- El Ministerio de Gobierno y Justicia autorizó hoy la reapertura de los peródicos que se editan en Panamá, y anunció los nombres de una "Junta Moralizadora" en materia de comunicación social.

El Ministro de gobierno, Justo Fidel Palacios, afirmó que "no nos interesa en lo más mínimo actuar como censores. Esta comisión asesora en matera de comunicación social no tendrá funciones de censura".

Palacios añadió que serán aplicadas las leyes a los medios informativos, que deberán desaparecer en los diarios las columnas anónimas y que no serán permitidas intervenciones telefónicas a través de los noticieros de Comentarios de las emisoras de radio.

El Ministro de Gobierno señaló que el "gobierno nacional" determinó el cierre de los rotativos, tras las "recomendaciones" al Ejecutivo formuladas por el Comandante-Jefe de la Guardia Nacional, General Rubén Darío Paredes.

La "Junta Moralizadora" está formada por diez personalidades, entre ellas el ex-Director de Colegio, Heszel Klepfisz, el Presidente del Colegio de Abogados, Jorge Fábrega, la Directora del Canal de Televisión Educativa, Itzel de Cortés, el Director del Departamento de Ciencias de la Comunicación Social de la Universidad de Panamá, Hipólito Donoso, la ex-Viceministra de Educación Clara Nimia del Vasto y el Encargado de Comunicación Social de la Iglesia Católica, sacerdote Fernando Guardia.

La Secretaría General del Sindicato de Periodistas de Panamá, Norma Nuñez Montoto, incluida en la lista de personalidades, manifestó que ha rechazado su integración en la misma, por estimar que significa un sistema de censura.

Gobierno y partidos suscribieron un pacto político en El Salvador

Se busca unificar criterios sobre programas y objetivos

SAN SALVADOR, 4 (EFE).- Al cumplirse tres meses de la instauración del actual gobierno salvadoreño de unidad nacional, los partidos de lo que integran suscribieron un pacto político para unificar criterios sobre programas y objetivos.

El acuerdo se comunicará al gobierno de Washington la próxima semana y entre sus puntos más importantes figuran el respeto a los derechos humanos, la reactivación económica y la formación de una comisión de paz y otra política, encabezada por el Presidente Magaña y se encargará de publicar la plataforma de su gabinete.

Los firmantes del pacto también se muestran conformes con el punto referente a no dialogar, ni mucho menos negociar, con la guerrilla, cosa que ha sido reiterada en varias oportunidades por el Presidente salvadoreño y por el Alto Mando de la Fuerza Armada.

El documento fue propuesto a los partidos por Magaña, quien hace un mes declaró que el gobierno de unidad había logrado consolidarse.

La actual administración salvadoreña está respaldada por los partidos "Alianza Republicana Nacionalista" (ARENA), "Partido de Conciliación Nacional" (PCN), "Partido Demócrata Cristiano" (PDC), "Acción Democrática" (AD) y "Popular Salvadoreño" (PPS), quienes llegaron a un acuerdo después de un mes de negociaciones, tras las elecciones del pasado 28 de marzo.

A pesar de las declaraciones de Magaña sobre consolidación del gobierno, algunos dirigentes de los partidos políticos, principalmente "ARENA" y "PDC", han manifestado en las últimas semanas que discrepan sobre diversos problemas nacionales.

Recientemente, el líder democristiano José Napoleón Duarte, quien desempeñó hasta el 2 de mayo pasado la Presidencia de la Junta Cívico-Militar de Gobierno, dijo que el actual régimen salvadoreño podría llamarse de "coincidencia o conveniencia, pero no de unidad nacional".

Agregó que en un gobierno de unidad "implica que todos los sectores que lo integran se pongan de acuerdo respecto a los objetivos de su plataforma de gobierno y esto no ha ocurrido".

Duarte explicó que tras las pasadas elecciones, los partidos en el Poder permanecen en él "porque no pueden hacer gobierno solos y necesitan de los demás, y por eso es, más que todo, un gobierno de coincidencia y conveniencias".

ULTIMA DE LA NOCHE

LIMA, 4 (AP).- El Canciller de Italia, Emilio Colombo, declaró esta noche que no se contemplará durante su actual visita a Sudamérica la normalización de las relaciones con Embajadores entre su país y Chile. Colombo ,que mañana partirá a Brasilia y seguirá después a Buenos Aires, dijo que la reunión de 21 embajadores italianos en América Latina, efectuada ayer, aquí, tampoco analizó esa situación.

"Toda decisión al respecto será tomada por mi gobierno, y no se ha contemplado absolutamente nada durante mi actual viaje", dijo Colombo luego de ser declarado huésped ilustre por el Alcalde de la ciudad, Eduardo Orrego.

AVANCE.- Beirut, 4 (AP)- Un soldado israelí con un fusil automático mira con cuidado desde una esquina a tiempo que las fuerzas israelíes avanzaban esta mañana hacia el sector occidental de Beirut (Radiofoto AP)

Bombardeo israelí sobre Beirut mató ayer a más de mil civiles

Israelitas niegan que quieran tomar Beirut Oeste. Afirman que su objetivo es "simplemente reforzar sus posiciones"

BEIRUT OESTE, 4 (EFE).- Más de 1.000 civiles han muerto hoy en el bombardeo indiscriminado efectuado por la marina y la artillería israelíes sobre Beirut oeste, ha informado "Radio Líbano".

Fuentes hospitalarias informan, por su parte, de que han sido hospitalizadas más de 1.500 personas entre combatientes y civiles.

Mientras tanto, Beirut oeste es escenario de un bombardeo sin precedentes y es presa del humo, de las llamas y de la destrucción.

El ejército israelí sigue avanzando sobre Beirut desde la zona sur pero es rechazado sistemáticamente en sus esfuerzos por progresar en las zonas del Museo y el Puerto.

Así lo han informado a EFE fuentes palestino-progresistas desde el mismo frente de batalla, que añaden que el avance del principio se ha debido a que han sido tomados por sorpresa.

"Teníamos conocimiento de este plan de ataque israelí, pero lo esperábamos para pasado mañana", han agregado las fuentes.

Un portavoz militar israelí ha negado "categóricamente", mientras tanto, que las fuerzas israelíes quieran tomar Beirut oeste y ha señalado que su objetivo es simplemente "reforzar posiciones".

En el Puerto, los israelíes han logrado apoderarse esta mañana del edificio "Fattal", de muy importante valor estratégico y controlado hasta ahora por las fuerzas conjuntas.

Desde el edificio, las fuerzas israelíes atacan duramente las posiciones palestinas, que han sido fortificadas.

En el Museo, las últimas informaciones dan cuenta de que los israelíes habían llegado hasta el Mansur, pero al asegurar fuentes palestinas que el ejército hebreo ha retrocedido, no se sabe con exactitud a que altura de esta entrada a Beirut se encuentra.

El confusionismo en las informaciones procedentes del frente de batalla se debe en gran parte a que las líneas telefónicas de Beirut oeste con el exterior, han sido cortadas.

Por el frente sur, el ejército israelí avanza cada vez más hacia Beirut oeste, muy cerca ya de la embajada de Kuwait.

Este avance israelí se ve muy favorecido por la posición del sol, a sus espaldas, que impide a las fuerzas palestinas apuntar bien a sus objetivos.

De momento, el ejército israelí se ha sentado ya en el hipódromo —en el paso del Museo— y en Burj Brajneh y Urzai, y mantiene duros enfrentamientos en Sabra y Chatila, si bien una columna de blindados ha logrado atravesar la barrera palestino-progresista en dirección al corazón de Beirut.

Fuentes procedentes de las montañas del este aseguran que numerosos efectivos bélicos llegan hacia el aeropuerto internacional desde el sur del Líbano.

Observadores en Beirut oeste se preguntan por qué Israel no ha utilizado hasta ahora toda la "autopista de la muerte", no transitada desde la guerra civil por la presencia de francotiradores, y camino más corto para llegar desde la zona este a la oeste.

Israel tampoco ha utilizado hasta ahora los demás pasajes entre los dos sectores a lo largo de la línea de demarcación , a pesar de que tiene colocados numerosos tanques en dichos accesos, controlados por el Partido Falangista "Kataeb".

Por su parte, Philip Habib ha manifestado que no se puede seguir con la negociación hasta que no se respete el alto el fuego.

El último plan de Habib ha sido rechazado por Israel, que insiste en la retirada de Beirut de los combatientes palestinos antes del despliegue en la capital de una fuerza multinacional, a lo que la Organización Palestina se opone por motivos de seguridad.

VICTIMA DE LA GUERRA. BEIRUT (AP).- Una madre vela a su niño de meses, herido gravemente por el bombardeo israelí sobre la capital libanesa. Durante el bombardeo de ayer se registraron más de mil civiles muertos, según información de agencias noticiosas (Radiofoto AP).

Habitantes de Beirut no duermen desde hace días por bombardeos

BEIRUT, 4 (EFE).- Las fuerzas israelíes están bombardeando Beirut oeste con una violencia sin precedentes desde que comenzó la invasión del El Líbano.

El bombardeo indiscriminado contra todos los edificios del centro de la ciudad recae sobre una población civil debilitada por el hambre y la sed y muy cansada.

Los habitantes de Beirut oeste no pueden dormir desde hace muchos días por los incesantes intercambios de fuego que mantienen el ejército israelí y las fuerzas conjuntas palestino-progresistas.

Dentro de este bombardeo indiscriminado cabe resaltar el del Hospital Americano, que ha sido alcanzado por una bomba lanzada desde el mar, y que entró por una ventana pero que, afortunadamente, no hizo explosión.

El Hospital Americano no ha sido el único en ser tocado. El Macassi, próximo a la línea de demarcación, está seriamente afectado en varias de sus dependencias.

También ha sido alcanzado el Hotel Commore, en pleno centro, y sede de la prensa internacional en Beirut oeste.

Mientras tanto, numerosos civiles de la izquierda libanesa han tomado las armas para defenderse de la invasión y han sido trasladados en camiones a los frentes de combate.

La mayoría de estos voluntarios son jóvenes pertenecientes a la coalición de izquierda "Movimiento Nacional", que dirige Walid Jumblat.

Numerosas ambulancias patrullan las calles y el bombardeo parece ir en aumento, si bien corren fuertes rumores de que los israelíes pueden aceptar un alto el fuego cuando hayan conseguido sus objetivos: controlar la zona de la embajada de Kuwait por el sur, así como el paso del museo.

La agencia de noticias palestina "WAFA" ha informado de que la violencia de los combates es enorme y de que el ejército israelí se ha visto obligado a retroceder en algunos sectores.

Begin protesta contra sanciones EE.UU. por su asalto contra Bei

JERUSALEN, 4 (AP).- El Primer Ministro Menachem Begin declaró hoy que resistirá sanciones que pueda imponer Estados Unidos con el fin de castigar a Israel por su asalto sobre Beirut, diciendo que "nadie pondrá de rodillas a Israel".

Begin, en discurso ante una organización judía, se refirió a informes que afirman que el senador republicano Charles Percy, Presidente del Comité Senatorial de Relaciones Exteriores, dijo que Estados Unidos debía imponer sanciones contra Israel.

"Usted debe haber olvidado que los judíos no se arrodillan ante otro que no sea Dios", dijo Begin. "Nuestros antecesores en esta tierra rehusaron arrodillarse ante el emperador romano. No avergonzaremos a nuestros antecesores".

En Washington, fuentes del gobierno dijeron que se había esbozado una "lista teórica" de sanciones contra Israel. Fuentes del Departamento de Estado dijeron que "sigue siendo opción" la invocación de sanciones y que podrían verse afectado el apoyo militar, diplomático y económico que da Estados Unidos a Israel.

Begin dijo que el avance de la fuerza israelí en Beirut fue en represalia por violaciones a un cese del fuego por parte de los guerrilleros. "Respondimos, por supuesto que respondimos. Y cuando la fuerza israelí de defensa responde, lo hace con energía".

El Primer Ministro expresó confianza en que las hostilidades concluirán "pronto" pero amenazó con expulsar por la fuerza a la Organización de Liberación de Palestina del Líbano si los guerrilleros rehusan partir voluntariamente.

"Si no salen, nosotros tendremos que resolver el problema. Los terroristas permanecerán en Beirut y en el Líbano. De eso no hay

Hoy en la historia

POR THE ASSOCIATED PRESS

Hoy es jueves 5 de agosto, el día 217 de 1982, Faltan 148 días para finalizar el año

ACONTECIMIENTOS SALIENTES DE LA FECHA:

1498- Cristóbal Colón, en su tercer viaje, pisa por primera vez tierra continental de lo que luego se llamaría Venezuela.

1666- Colbert funda la Academia de Ciencias de Francia.

1858- Finaliza la instalación del primer cable telefónico transatlántico.

1810- Napoleón Bonaparte establece un impuesto a todas las importaciones desde las colonias francesas.

1886- Se aprueba la Constitución Política de Colombia que se organizó como república central unitaria.

1889- Se inaugura el nuevo edificio de la Sorbona de París.

1895- Muere en Londres Federico Engels fundador con Carlos Marx de la doctrina comunista.

HARRY TRUMA

NATALICIOS DE HOY

Neil Armstrong, tronauta de Estados U primer hombre que p luna (1930-); John H actor y director c tográfico estadou (1906)

PENSAMIENTO DE

"Si todos los infor fueran reunidos y re en partes iguales la estaría encantada de te la suya" Sócrates, griego (470 A.C. - 399

Mozambique acusa a Sudáfrica de violar su espacio aéreo

JOHANNESBURGO, 4 (EFE).- Mozambique ha acusado al gobierno sudafricano de haber violado su espacio aéreo durante 33 ocasiones en lo que va de año.

La agencia oficial de información de Mozambique ha señalado que en los primeros seis meses del pasado año su espacio aéreo ha sido violado 20 veces por aviones y helicópteros sudafricanos.

"Durante el presente año, la Fuerza Aérea Sudafricana ha sobrevolado ilegalmente la Provincia de Gaza, mientras que durante el año anterior las violaciones del espacio aéreo de Mozambique se registraron principalmente en la Provincia de Maputo", según la citada agencia.

Un portavoz del Ministerio de Defensa de Mozambique ha declarado a esta agencia que aviones sudafricanos procedentes de Suazilandia violaron su espacio aéreo en varias ocasiones.

El portavoz militar de Moozambique ha repetido su acusación de que ocho soldados sudafricanos penetraron en Mozambique el pasado día 22 de julio.

Por su parte, un portavoz del ejército sudafricano ha declarado hoy que las acusaciones de Mozambique son falsas y responden a maniobras para llamar la atención.

Gobierno de Kenia dispuso arresto de tres mil personas

LONDRES, 4 (EFE).- Las autoridades de Kenia han arrestado a más de 3.000 personas que presuntamente participaron en el intento de golpe de Estado del domingo último, según informaciones llegadas hoy a Londres desde Nairobi.

Prácticamente la totalidad de los miembros de la Fuerza Aérea de Kenia, calculada en 2.500 hombres, se encuentran en esa situación, dijeron fuentes militares de Kenia.

Parte de los mil civiles que han sido detenidos son estudiantes, el único grupo de la población que participó abiertamente en el intento de derrocar al Presidente Daniel Arap Moi.

Las comunicaciones aéreas entre Kenia y el resto del mundo se reanudaron hoy, al llegar al aeropuerto de Nairobi, que fue cerrado el pasado domingo, varios vuelos del exterior.

Japoneses se disputan ayuda para el estudio del segundo canal de Panamá

TOKIO, 4 (EFE).- Tres Ministerios japoneses se disputan la iniciativa de ofrecer cooperación para los estudios del proyecto del segundo Canal de Panamá, informa el semanario económico de Tokio "The Japan Economic Journal".

Los Ministerios de Transportes y Asuntos Exteriores han incluido en sus presupuestos para el año fiscal 1983 (abril 1983 - marzo 1984) partidas para el estudio del proyecto, y se espera que el Ministerio de Comercio Internacional e Industria (MITI) haga lo propio, señala el semanario.

Como este tema se perfila como uno de los grandes proyectos para ese año fiscal y el gobierno ha pedido a los distintos departamentos que reduzcan en un 5 por ciento sus presupuestos, el semanario concluye que los Ministerios interesados se enfrentarán por apropiarse la inicativa.

En este sentido, ayer se informó que el MITI ha formado un grupo de trabajo para iniciar estudios sobre la viabilidad de la construcción del segundo Canal de Panamá.

Un proyecto elaborado a petición de la Cámara de Comercio e Industria del Japón señala como adecuada la construcción del nuevo canal al oeste del actual en una longitud de 98 kilómetros, con una profundidad de 33 metros y una anchura entre 300 y 400 metros.

Armamento de EE.UU. logró victorias de Israel sobre Siria

WASHINGTON, 4 (AP).- El comandante del Comando Táctico Aéreo de la Fuerza Aérea de los Estados Unidos dijo que Israel le comunicó que fue merced a los aviones y armas de fabricación norteamericana que logró sus espectaculares victorias aéreas sobre la Fuerza Aérea Siria en la guerra del Líbano.

El general Wilbur Creech, jefe de la fuerza de combate aéreo, indicó que: "se me dijo que la diferencia fueron los equipos norteamericanos".

Señaló que los israelíes también le dijeron que sus aviones lograron una victoria unilateral frente a la Fuerza Aérea Siria, al utilizar "en general las mismas tácticas que la Fuerza Aérea estadounidense".

El general Creech dijo en rueda de prensa que la información que dedujo de las batallas aéreas que se desarrollaron sobre el valle Libanés de Bekaa indicaron que "realmente no hubo innovaciones que no hubieramos hecho ya" en las áreas de tácticas o equipos.

Los sirios perdieron 92 aviones, mientras que Israel solo perdió 3, manifestó el general Creech.

Con solo una excepción, todas la victorias israelíes en combates aéreos con los sirios fueron logrados con cazas F-15 y F-16 de fabricación norteamericana. Unicamente uno de esos triunfos estuvo a cargo de un Phantom F-4, de modelo estadounidense anterior, agregó el general.

No obstante, reconoció que la Fuerza Aérea israelí se enfrentó a aviones sirios MIG-23 de origen soviético menos modernos que las actuales versiones de ese avión en la Fuerza Aérea Soviética. Dijo también que muchas de las pérdidas sirias fueron de viejos modelos de cazas MIG-21, que ya no son usados por la fuerza soviética.

ANTICRETICO

Doy departamento de un dormitorio en Calacoto, altura calle 22, Tel. 793220.

EMPRESA NACIONAL DE FERROCARRILES

AVISO AL PUBLICO

VENTA DE BOLETOS PARA TRENES EXPRESOS Y FERROBUSES

Se hace conocer al público usuario del servicio ferroviario que, la venta de boletos para los trenes expresos de itinerario, así como ferrobuses extras que correrán los días 12 al 17 del presente mes, con motivo de las fiestas de la Virgen de Urkupiña, se efectuará exclusivamente en Boleterías de ENFE en las ciudades de La Paz, Oruro y Cochabamba, con la anticipación debida a cada viaje, pudiendo los interesados adquirir boletos de ida y retorno.

La Paz, 4 de agosto de 1982

RELACIONES PUBLICAS ENFE

Guia Profesional

MEDICINA INTEGRAL
Av. 6 de Agosto 2399 -
Tel. 326154 -322372
Buscamóvil: 810136 - 810138

GASTROENTEROLOGIA
Dr. Guido Villa-Gómez Roig
GINECOLOGIA - ECOGRAFIA
Dr. Victor Calderón Calderón
GINECOLOGIA - OBSTETRICIA
Dr. Alfredo Aribez Herrera
PEDIATRIA - PERINATOLOGIA
Dr. Alvaro Muñoz-Reyes Navarro
PEDIATRIA - CIRUGIA PEDIATRICA
Dr. Roberto Rosa Ressini
TRAUMATOLOGIA - ORTOPEDIA
Dr. Juan Carlos Cruz Vargas
NEUROLOGIA - NEUROCIRUGIA
Dr. Joaquín Arce Lemu
ENDOCRINOLOGIA
MEDICINA INTERNA
Dra. María del Carmen Oller de Daroca
LABORATORIO CLINICO
HEMATOLOGIA
Dr. Ignacio Alurralde Juarez
UROLOGIA
Dr. Ramiro de la Rocha Cardozo
CIRUGIA GENERAL - DIGESTIVA
Dr. Jack Antelo Soliz
Dr. Adrián Sainz Gutiérrez
Dr. Modesto Valle Camacho
DERMATOLOGIA
Dr. Luis Valda Rodriguez
PSIQUIATRIA
Dr. Gregorio Aramayo Diez de Medina
PSICOLOGIA CLINICA
Lic. Jorge Blanco Krasnik
RECIEN NACIDOS -
ENFERMEDADES RESPIRATORIAS
NIÑOS
Dr. Javier Tórrez-Goitia Caballero
Av. Arce 2333
Teléfono consultorio 375051

médicos

Dr. N. ORIHUELA MONTERO
Cirujano Urólogo
Enfermedades genito- urinarias. Riñones, vejiga, próstata, uretra, etc. Edificio Montevideo 2°. piso (Arce esq. Montevideo) de 3 a 6. Tel. 326183.

Dr. GUILLERMO SUAREZ TEJADA
Cirujano Urólogo
Cirugia y enfermedades de riñones, vejiga, próstata, genitales, venéreas, etc., transtornos urogenitales de la infancia.
Consultorio: Mercado 996, Esq. Yanacocha 1er. piso. Horas 18 a 20 p.m.. Tel. Consultorio 363968. Dom. 784520.

Dra. RUTH MALDONADO BALLON
GINECOLOGIA - OBSTETRICIA
FLUJOS VAGINALES ANORMALES. HEMORRAGIAS. Tumores mamarios. Planificación familiar. ESTERILIDAD CONYUGAL. MENOPAUSIA. Examen prematrimonial. Prenatal. Partos. ORIENTACION SEXUAL DE LA PAREJA.
CONSULTORIO: Plaza Venezuela . Edificio HERRMANN, piso 17, TARDES: 13.30 - 19.30 Teléfono 350040. RESERVAR HORA.

Dr. ALFREDO RAMIREZ TORRICO
Cirujano - Urólogo
Especialización Universidad de Chile. Cirugia, enfermedades de riñones, vejiga, próstata, genitales, infertilidad - venéreas, etc.
Avenida Camacho 1377. Teléfonos 357219 - 364817.
Horario: días particulares de 15 a 19. Sábados de 11 a 12.

Dr. RAFAEL ORIHUELA NICOLAU
Cirujano Urólogo
Especialización Hospital Saint Joseph y Clinica Médico Quirúrgica de la Porte de Choisy, Paris. Afecciones de prostata, riñones, vejiga, genitales, enfermedades venéreas, etc. Av. Arce Edificio Montevideo, 2°. piso. Hrs. 18 a 20.

Dr. FREDDY OROPEZA PEREYRA
Internista Gineco Obstetra
I.M.S.S. México
Parto sin dolor. Cirugia Obstétrica.
Asesoria: Cáncer, infertilidad, alcoholismo.
Problemática Sexual - Psicológica en Pareja.
TELEFONOS: CONSULTORIO 32 48 07
BUSCAMOVIL 810136
DOMICILIO 37 84 56
Dispensario 32 05 92.
Consultorio: Av. Camacho 1413 3er Piso.
(16.30 - 19.30).
ATIENDE A DOMICILIO.

Dr. VICENTE ARZE PLATA
Cirugia Plástica Estética
Especializado en los EE.UU.
Consultorios:
Hospital Metodista Hs. 14.30 - 17.00 . Telf. 783511.
Edificio: "El Cóndor" Piso 6to. Of. 606 Hs. 17.30 -20.00. Telf. 360581.
Emergencia 810136.

CAMBIO DE CONSULTORIO
Dr. Segundo Ortega
GINECOLOGO OBSTETRA
Especialización Universidad de Chile. Actualizaciones: Washington University-EE.UU. Medellin-Colombia.
Atiende: Avenida Arce edificio AMAZONAS 3er. piso. Horas 16-20, telefonos 366424, domicilio 327339. buscamóvil.

CAMBIO DE CONSULTORIO
Dr. JAVIER PABON ALIAGA
GASTROENTEROLOGO
TOKIO- JAPON
ESTOMAGO - HIGADO - VESICULA
Edificio "El Cóndor" 2°. piso, oficina 201. Batallón Colorados . Consultorio: 359318. Domicilio: 340603. - 353440 - Atención 3 - 8.
Buscapersona: 387232.

Dr. RAMIRO ALVARADO
Neurólogo - Neurocirujano
Especialización: Primer Instituto de Medicina Moscú, Instituto Karolinska Suecia.
Ex Catedrático - Universidad de Puebla - México
Consultorio: Edificio Franz Tamayo. Landaeta 262. Primer piso. Bloque "B" Horas 17-20. Telef. 358320. Buscamóvil 810136 -810138.

Dra. SONIA OCAMPO
GINECOLOGIA OBSTETRICIA
ESPECIALIZACION BRASIL MEXICO
Enfermedades señoras, Prenatal. Partos. Planificación familiar. ESTERILIDAD. Prevención cáncer uterino, mamario. Trastornos menopausia.
Consultorio Ayacucho 208. Primer piso Horas 16-20. Teléfonos: 703017 - 325459.

Dr. SILVANO ROMERO ROCABADO
Especialización U. de Chile
CIRUGIA PLASTICA
MAXILOFACIAL
Plastia: nariz, arrugas, mamas, dermolipectomias. Labio leporino. Heridas, fracturas en cara. Tumores: cara, cuello. Quemaduras.
Consultorio: Edificio Libertad. Oficina 706. Horario: 18-20. Teléfono 358258.

TRAUMATOLOGO DE NIÑOS
ESPECIALIZADO EN MEXICO
Dr. OSCAR VARGAS
Displasia y Luxación de Cadera. Fracturas.
Calle Loayza Edif. Mariscal de Ayacucho. Atención 18 - 20.
Teléfonos 365719 - 793878 BUSCAPERSONA 387 -381

Dr. LUIS BARRAGAN
Endocrinologia - Medicina Interna
Medicina Nuclear
Trastornos del peso, talla, tiroides, bocio, diabetes, glándulas sexuales, suprarrenales Hs. 17-20.

Dra. LIESELOTTE BAUER DE BARRAGAN
Pediatria- Adolescentes
Hs. 14,30 - 17
Man Spricht Deutsch - English spoken
Edificio El Cóndor, Calle Batallón Colorados 4°. Piso Oficina 403. Consultorio; 329483 Domicilio ; 791289.

Dra. AMPARO AZCUI
Ginecologia - Obstetricia
Control prenatal, atención parto sin dolor, esterilidad, cirugia ginecológica, PLANIFICACION FAMILIAR. Consultorio Edificio Alameda (planta baja) Of. 4 de 14 - 19 Teléfonos Consultorio 366319 Dom. 793688

CLINICA BRASIL
Dr. MARIO GUTIERREZ
Ginecólogo Obstetra
Ofrece atención de médicos especializados Medicina Interna, Pediatria, Cirugia General, Traumatologia, Parapsicologia, Laboratorio, Rayos X, atención permanente.
San Pedro Pioneros de Rochdale N°. 778 teléfonos 320113 - 325947.

Dr. ENRIQUE BERRIOS
CIRUJANO ESPECIALISTA
UNIVERSIDADES: Madrid - Hamburgo
Treveris - Alemania Federal.
CIRUGIA GENERAL Y GASTROENTEROLOGICA: Esófago, Estómago, Hernias. Vesicula, Intestinos. Bocios, Várices. Tumores, etc.
CONSULTORIO: EDIFICIO ILLIMANI Av. Arce esq. Campos. 2° D. Teléfono 371640 - Horas 15-19. Domicilio 793454.

Dr. HECTOR LORENTE BERRIOS
NEUROLOGIA - NEUROCIRUGIA
Especialización: Universidad Nacional Autónoma de México D.F., Instituto de Seguridad y Servicios Sociales de los Trabajadores del Estado ISSSTE.
Consultorio: Mercado Esq. Loayza Edificio Alborada. 3er. piso Oficina 305. Telfs. 341167 -356051.
Domicilio: Av. Iturralde 1267 Telfs.: 353740 - 321695.
CEDINE Telfs. 323181 - 360969
ATENCION: Hrs. 16.00 - 20.00
URGENCIAS: 810136 - Buscamóvil

Dr. JUAN MARCO R.
Médico Cirujano
Cirugia Estética y Reparadora
Nariz, Oreja, Párpados, Arrugas, Labios, Cicatrices, Senos, Abdomen, Quemados y secuelas. Labio Leporino.
Cirugia General: Várices, Apéndice, Estómago, Vesicula, Intestinos, Hernias, Bocio, Tumores, Cirugia Ginecológica.
Consultorio: Yanacocha 340 (Nuevo Edificio Asbún) 1er. Piso - Oficina 101 - Telef. 322303. Dom. 329645.
Consultas 4-7 p.m.

Dr. LUIS POZO TRIGO
Otorrinolaringólogo
Estudios en UMSA, Chicago y Los Angeles.
Consultas en las mañanas de 9 a 12 Edificio Herrmann 7°. Piso Oficina 703. Plaza Venezuela Telef. 356
Domicilio 793817.

Dr. JUAN LUIS URIA IBANEZ
Medicina Interna
Gastroenterologia
ENDOSCOPIA
Estómago, Intestinos, Higado, Vesicula, Estreñimiento
Edificio "La Paz" 20 de Octubre 2151, Oficina 11
léfonos: 353602 - 353348.
Atención: 15 - 20 p.m.

ODONTOLOGOS

Dr. HUGO LOZANO CAZON
ODONTOLOGO - SALUBRISTA
Ex Jefe Salud Oral (E) Servisalud Cundinamarca Colombia. Primer Premio Prevención 2°. Congreso Latinoamericano de Odontopediatria Bogotá 1979.
Prevención: caries gingivitis - Malposiciones - Cirugia Oral.
Ayacucho 208 4to. piso. Tardes.

LABORATORIOS

CENTRO DE DIAGNOSTICO MEDICO COMPUTARIZADO
TOMOGRAFIA AXIAL DE CUERPO ENTERO
SCANNER - SENOGRAFIA - TERMOGRAFIA
Puerto Rico 1484 esq. Hans Kundt (Miraflores)
Casilla 5930
LA PAZ - BOLIVIA
Teléfonos 323181 - 360969 Busca Móvil 810136 810 138
Ampliaciones y reconstrucciones tridimensionales de:
Cabeza Torax Abdomen Extremidades
Cuello Columna Pelvis Orbitas
Emergencias - Traumatismos - Atención Permanente

LABORATORIOS DE ANALISIS CLINICOS "ROUX"
Dr. RUBEN TEJADA ANDRADE
Análisis de: Sangre en general, bioquímica, orina, heces. L.C.R. jugos gástricos y duodenal, pruebas de embarazo, parasitológicos y bacteriológicos.
Dirección: Edif. MARISCAL DE ZEPITA N°. Mariscal Santa Cruz N°. 861, Esq. Pasaje peatonal Sucre "A", 2do. piso Of. 201
(Entre plazas San Francisco y Pérez Velasco)
Telfs: Lab. 324528 Dom. 321122 Cas. 2665.

abogados

Dr. MARTIN CASTRO MEDRANO
y asociados
Asuntos civiles, administrativos y sociales. TRATOS. Recursos de Nulidad ante la Excma. Corte Suprema de Justicia.
Edificio Libertad - Quinto Piso N°. 505. Teléfono 369166.

ISAAC SANDOVAL RODRIGUEZ
ADA ROSA ARENAS DE SANDOVAL
ABOGADOS
DERECHO DEL TRABAJO. Informes jurídicos, consultas, asesoramiento permanente, demandas ante magistratura laboral.
Edificio Cosmos (El Prado) 7mo. Piso.
Teléfono 356727. Casilla 4993.

Dr. BENJAMIN MIGUEL
Abogado
ASESORIA Y CONSULTORIA JURIDICA.
EDIFICIO CENTRO COMERCIAL CRISTAL.
4°. piso, oficina 403. Yanacocha esquina calle Potosí
Teléfono 328475 - Casilla 2296.

PRESENCIA

Director: Huáscar Cajías K.
Co-Director: Armando Mariaca V.
Jefe de Redacción: Mario Maldonado V.
Gerente: Gustavo Pabón R.

Liquidación del Banco Agrícola

Sigue la polémica acerca de la sustitución del Banco Agrícola por dos nuevas instituciones que tomarán a su cargo la tarea de fomento que aquél debía desempeñar. El Banco Agrícola, según los planes anunciados, subsistirá en estado de liquidación, es decir, hasta cobrar lo mucho que se le debe, para luego desaparecer.

Porque el problema central se halla en que el Banco Agrícola no ha podido cobrar lo que se le adeuda y, por tanto, tampoco se halla en condiciones de cumplir sus propias obligaciones. Es una institución cuyo porvenir no se ve claro. Por tanto, el Estado ha decidido cortar por lo sano y hacer desaparecer a una entidad cuyo futuro es dudoso.

Cabe, sin embargo, volver sobre las causas que han llevado a esta situación lamentable. Ciertamente, la razón fundamental se halla en que el Banco ha sido mal manejado. Si nos preguntamos por qué fue mal manejado, habremos llegado a la raíz del mal: fue mal manejado porque los grupos y partidos que llegan al poder consideran que las instituciones públicas constituyen una especie de botín, cuyos beneficios hay que repartir entre los adictos al gobierno, aunque los perjuicios queden para la institución y para el país.

Eso es lo que ha sucedido con el Banco Agrícola muchas veces, según destaca su propio personal permanente. Este tiene poca o ninguna culpa por la mala situación de la entidad; pero sí la tienen, y abundante, varios gobiernos. Estos nombraron gerentes o presidentes a personas que frecuentemente sabían muy poco de administración bancaria, pero sí repartieron créditos con irresponsable generosidad, de modo que ni el banco cumplía sus obligaciones ni garantizaba sus intereses. No cumplía sus funciones porque, según numerosas denuncias, los préstamos no se otorgaban para fomento agropecuario ni a personas que trabajaban en ese rubro, sino por favoritismo y aprovechando de que los intereses eran bajos y los plazos largos —como tiene que suceder en la banca de fomento—. Tampoco se garantizaban los intereses de la entidad pues los préstamos se daban sin las seguridades elementales: la prueba se halla en el número elevado de personas que no han pagado sus deudas y que han llevado al banco a la situación en que se encuentra.

Las consecuencias pueden calificarse, por lo menos, de curiosas: el gobierno ha dispuesto la liquidación del Banco Agrícola, con la posibilidad de dejar sin trabajo a centenares de empleados, pero no ha tomado medida alguna para que se investiguen los malos manejos y se sancione a los culpables. Se castiga a los inocentes y se deja en la impunidad a los culpables.

El mismo problema se dio en otros bancos estatales. Por ejemplo, hace años en el Banco Minero y en el Banco Central, convertido en fuente de los llamados "préstamos de honor" a mucha gente que no lo tenía, como se demostró por el incumplimiento de sus obligaciones.

Ahora, tenemos que preguntarnos si las dos nuevas entidades estarán a salvo de estos males. Habrá que saber cuáles medidas se han adoptado para evitar que el mal se repita, que no haya otros préstamos a deudores insolventes, que esos dos entes no se encuentren, dentro de unos cinco años, como el Banco Agrícola se encuentra hoy.

Es que la solución no se halla en suprimir o crear instituciones sino en que las autoridades actúen con patriotismo y honestidad, atendiendo más los intereses del país que los de sus adictos y amigos.

El desempleo en Bolivia

Por Nelson Capelino

El desempleo. En Bolivia resulta muy difícil establecer la magnitud del desempleo. Sobre el particular, el primer dato se encuentra en el resumen del Plan de Desarrollo Económico y Social 1976-1980, en el que se publican estadísticas sobre el nivel y ritmo de crecimiento de la fuerza de trabajo, partiendo de 1965, año en el, que se estimaba la población ocupada en 1.754.700, sobre un total de 1.816.000, que constituía la fuerza de trabajo. El desempleo alcanzaba a 61.300, con una tasa de crecimiento de 3.4%. En 1975, la fuerza de trabajo habría alcanzado a 2.360.300, el empleo a 2.278.700, y el desempleo a 81.600 personas, lo que significa una tasa de crecimiento de 3.5%. Un año después, el Censo Nacional de Población y Vivienda, modificó substancialmente esas estadísticas. En efecto, en el Anuario Nº. 3 de la Oficina Sectorial de Estadística del Ministerio de Trabajo y Desarrollo Laboral, se sostiene: "Según el Censo Nacional de Población y Vivienda, el desempleo abierto en 1976 fue de 63.4 miles de personas, igual al 4.2%; en 1979 ha crecido ligeramente a 63.5 miles, equivalente al 3.9% de la fuerza de trabajo".

En 1981, apareció el "Anuario de Estadísticas del Trabajo 1980" del servicio de Estado mencionado, con "resultados definitivos del Censo de Población y Vivienda de 1976—INE", en el que se alteraron nuevamente los datos proporcionados por la misma oficina el año anterior. Así tenemos que, en 1976, la desocupación abierta era estimada en 86.6 miles (5.3%), observándose una diferencia de 23.2 miles, con relación al mismo año. Pero lo grave es que estos datos contenidos en "Estadísticas del Trabajo Nº. 3" fueron publicados en el "Anuario de OIT 1980", para conocimiento y análisis de los expertos en la materia a nivel internacional.

Según el "Anuario de Estadísticas del Trabajo 1980", la desocupación abierta a este mismo año habría alcanzado a 105.9 en miles de personas, que constituye el 5.8% de la fuerza de trabajo (cuadro 7, pág. 19). Ahora bien, estos datos tampoco son confiables porque, como he indicado al comenzar el presente estudio, las estadísticas de la PEA en el país no reflejan la realidad, en razón de que básicamente el objetivo del INE al efectuar el Censo Nacional de Población y Vivienda de 1976, ha sido obtener datos sobre aspectos demográficos y habitacionales; la parte social —se infiere de los resultados definitivos— se la tomó como una cuestión secundaria. En consecuencia, es preciso efectuar encuestas específicas sobre el problema ocupacional en Bolivia, en base a experiencias recogidas por el "Programa Regional del Empleo para América Latina y el Caribe" (PREALC), a fin de conocer la verdadera magnitud de la fuerza de trabajo y los niveles de ocupación y desocupación en el país.

El presente año, el Ministerio de Trabajo y Desarrollo Laboral, ha publicado un interesante estudio intitulado "La Paz 1980: Publicación, Migraciones y Empleo (Resultados Preliminares)", información básica que forma parte del Proyecto "Migraciones Laborales y Empleo Rural y Urbano". En el cuadro Nº. 20 de esta publicación, se estima para 1980 en 757.993 la población total de la ciudad de La Paz, y en 278.925 personas la población económicamente activa, correspondiendo a 251.584 los ocupados, y los desocupados a 27.341 personas, que representa un 9.8% de la encuesta efectuada por el indicado Proyecto. Cabe hacer notar que para ese período la desocupación promedio del 10.5% que obtuvo el INE, es compatible con la anterior cifra.

Sin embargo, el año 1981 y los meses que corren del presente año, la tasa de desocupación se ha incrementado considerablemente. Sólo el Ministerio de Trabajo y D.S. atiende 50 finiquitos por día. A esta cantidad de finiquitos deben sumarse los retirados sin intervención de ese servicio de Estado. A nivel nacional, la desocupación abierta es más pavorosa. En efecto, si consideramos la situación de una de las crisis más agudas que soporta el país, cuya principal expresión, como hemos visto, son los despidos masivos de trabajadores por reducciones y lock-out, concluiremos que ya no es posible trabajar en base a proyecciones o ajustes para determinar la incidencia del desempleo. Tan sólo, tomando como promedio un 10% de desocupación, que dieron las encuestas del INE y del Proyecto Migraciones y Empleo, al presente Bolivia contaría con doscientos mil desempleados, aproximadamente. Pero lo evidente es que no existen cifras confiables de la desocupación abierta en el país que, sin lugar a dudas, es una de las más altas de Latinoamérica.

El subempleo. El subempleo se asocia al sector informal. En nuestro país existen unicamente dos datos sobre el subempleo; el primero, contenido en el Plan de Desarrollo Económica y Social 1976-1980, afirma: "Se estima que aproximdamente el 54% de la fuerza de trabajo boliviana era en alguna manera subempleada en 1973. Expresado en términos de desempleo equivalente, el subempleo en 1973 habría alcanzado al 34% de la fuerza de trabajo, casi dos tercios en las áreas rurales y el resto en las áreas urbanas. Si a esto, se suma el desempleo abierto, la subutilización total en ese año habría representado el 38% de la fuerza de trabajo. En otras palabras, Bolivia estaba perdiendo casi dos quintos de su producción potencial por la suma del desempleo abierto y el subempleo de su fuerza laboral" (2). El otro dato sobre el subempleo está en "Estadísticas del Trabajo 1979", que sostiene: "A diferencia de lo que ocurre con el desempleo, el subempleo presenta cierto crecimiento; de 434.2 miles querepresentaba en 1976, aumenta a 469.7 miles en 1979" (3). Sin embargo, ninguno de estos datos merecen credibilidad, por que los organismos que tienen a su cargo estos estudios no compatibilizan sus resultados.

* En un próximo artículo daré algunas pautas para encarar el difícil problema ocupacional en Bolivia.

El trágico juego del poder

Por Arturo Uslar Pietri

CARACAS. (ALA).- Leo en los diarios que el presidente saliente de la República Dominicana, don Antonio Guzmán, pocos días antes de entregar el mando ha perecido en extrañas circunstancias que hacen presumir su suicidio. El suceso evoca la trágica condición de ese juego supremo de vida o muerte en que todo se puede ganar o perder, que es el ejercicio del poder.

Ningún otro azar se le asemeja ni en profundidad ni en complejidad. El hombre que asume el poder asume el destino de sus semejantes y, por lo mismo, se convierte en el protagonista de una terrible apuesta, indefinida y abierta, en el curso de la cual es casi simposible llegar a saber si se ha ganado o se ha perdido.

Esa misma cualidad le da, tal vez, al poder su atracción universal e irresistible y lo convierte, en un desafío sin término contra cambiantes e innumerables oponentes, en el que a cada instante parecieran cambiar las reglas del juego, si es que las hay, y el objeto mismo de la apuesta. Y en el que nunca, además, se llega a saber a ciencia cierta si se ha ganado o se ha perdido.

No termina esa fascinación inagotable de lo aleatorio y lo indefinido con el tiempo de la acción. No se cierra nunca la discusión sobre los grandes protagonistas de la historia universal. ¿Ganó o perdió Julio César su apuesta tenaz de poder? Nadie puede responder de un modo definitivo esta cuestión abierta y sin posible decisión final. El caso no es diferente con Napoleón o con Churchill o Roosevelt.

No hay duda de que, en muchos aspectos, el poder es el más trágico de los juegos de azar. Nadie puede medir ni el monto de lo que se expone, ni el resultado del fascinante desafío. No pocas veces son el fracaso y hasta la muerte. En la historia, abundan los suicidios de los jefes supremos. Balmaceda y Getulio Vargas son casos ejemplares en la América Latina. El suicidio de Hitler en el "bunker" de Berlín es el final adecuado a la más grande jugada de poder que se haya intentado nunca. El que había pensado dominar el mundo por milenios tuvo que renunciar a todo, hasta a la propia vida.

¿En qué consiste la apuesta del hombre de poder? Es difícil de reducirla a una definición general que pudiera servir para todos los casos. Fuera del mero ejercicio narcisista del poder por el poder, que acaso no se da sino en los ejemplos más insignificantes, siempre hay un objeto más o menos definido detrás del inmenso azar aceptado. Desde el propósito de cambiar la vida de los hombres para hacerlos mejores o de convertir a un país en la fuerza dominante de su tiempo, hay también en el fondo del hombre de poder, una profunda e inconfesada sed de ser amado y seguido por todos. Convertirse, finalmente, y de un modo mágico, en la personificación absoluta de toda la colectividad, ser la muchedumbre y el destino encarnados en una individualidad. Alguna vez, en hora de reflexión, Napoleón dijo, contemplado a París, que nada era comparable a sentirse amado por todos. Es la sensación que recibe el hombre de poder de eso que ahora llaman "los baños de multitud". Sentirse el objeto único de la adhesión sin límites de todos los demás. No para decir, como se atribuye a Luis XIV, "el Estado soy yo", lo que no pasa de tener un mero y seco sentido administrativo, sino para sentir que "el pueblo soy yo". Es fusión o transubstanciación que el hombre de poder siente algunas veces operarse dentro de sí mismo.

Para quien entra en él nada escapa del trágico juego incomparable. Lo absorbe todo y lo substituye todo. Se pierden los límites de la personalidad y la noción misma de la realidad. Se vive en puro presente y en continuo ejercicio de intuición. Se avanza descubriendo un camino cambiante para el que se piensa que se está presestinado desde la eternidad. Es el designio o la misión de los jefes de hoy o la estrella de los antiguos. Afortunadamente para ellos no tienen tiempo ni manera de darse cuenta de que lo que obtienen no se parece y a veces contradice abiertamente lo que se habían propuesto al comienzo. La historia que logran hacer casi nunca es la misma que imaginaron o prometieron. En esta forma, la apuesta de poder se transforma fatalmente en la apuesta contra lo desconocido.

La salida, muchas veces, es la trágica del suicidio o del asesinato. O la más larga y dolorosa de las amarguras y la frustración en que suelen caer los hombres que tuvieron que dejar de jugar el juego del poder. Los ejemplos son innumerables. Es un largo desfile de amargados y desengañados en el que aparecen, junto a muchos figurantes de poca significación algunas grandes figuras atractivas que sobrevivieron, pagando el alto precio, a la terrible experiencia. El año final de De Gaulle después de su renuncia. El Azaña del destierro. El Bolívar de Santa Marta. El Carlos V de Yuste.

Con todo ello, en nada disminuye la atracción fascinante y casi irresistible del trágico juego. (ALA)

Continuará la recesión en EE.UU.

Por Tad Szulc

WASHINGTON. (ALA). A pesar de que la administración Reagan trata de mostrar optimismo oficial, no hay signos de que la recesión estadounidense vaya a empezar a disminuir en 1982. De hecho, hay cada vez más indicios de que la recesión continuará bien adentrado el año que viene, y de que volverá a desencadenarse la inflación que el poder ejecutivo creía haber controlado.

Ni qué decir que esa perspectiva tendrá un profundo impacto tanto en las economías de los países industrializados como en las de los países en desarrollo. Lo que sucede en Estados Unidos influye directa e inmediatamente sobre las economías de todo el mundo.

En la medida en que se pueden analizar correctamente las razones por las que sigue habiendo recesión en EE.UU., el problema central sigue siendo el de las altas tasas de interés. El elevado costo del dinero paralizó la actividad económica, impidiendo nuevas y necesarias inversiones y, consiguientemente, creando más y más desocupación. En estas condiciones, el poder de compra de la población norteamericana sigue bajando y, como se desarrolla un círculo vicioso, se estanca el comercio.

Las ventas de automóviles son un indicador clave de la economía estadounidense. La profundidad de la recesión quedó demostrada en los primeros diez días de julio, cuando esas ventas bajaron a casi 15 por ciento menos que en el mismo período del año pasado. La crisis de la industria automovilística afecta instantáneamente al resto de la economía norteamericana, desde el acero al caucho y a una infinidad de otras actividades industriales.

No es ninguna sorpresa, entonces, que a mediados de julio la industria norteamericana estuviese trabajando a menos del 70 por ciento de su capacidad, fenómeno que resultará inevitablemente en aun más desempleo (que ya está en el nivel más alto desde el final de la Segunda Guerra Mundial, hace casi 40 años).

Simultáneamente, ha habido muchas quiebras, e importantes bancos y casas de corretaje de Wall Street están en apuros. A pesar de la recesión (o a causa de ella, ya nadie está seguro), el ritmo de la inflación repuntó peligrosamente en junio, cuando los precios de los productores subieron uno por ciento en el correr del mes, o sea, el aumento más pronunciado en un año. Y la inflación, claro está, sigue reduciendo el poder de compra de los norteamericanos, debilitando aun más la actividad económica general.

Aunque hay acuerdo general en que las altas tasas de interés son el principal culpable de esta situación, el gobierno parece incapaz de resolver el problema. Eso es porque el poder ejecutivo ha permitido que se desarrollara un enorme déficit presupuestal, al reducir los impuestos (según la teoría demostrablemente errónea de que las rebajas fiscales fortalecerían la economía) y elevando inmensamente los gastos militares. La disminución de gastos en programas sociales federales no logró llenar la brecha presupuestal. Consiguientemente, el gobierno federal se ve obligado a pedir mucho dinero en los mercados monetarios, impulsando así las tasas de interés.

Lo que propone hacer el presidente Reagan ante este estado de cosas, si es que propone hacer algo, no se sabe muy bien. Puede verse obligado a reducir los gastos federales en el año fiscal que comienza en octubre de 1983, e inclusive ya a fines de este año. Pero eso sólo, en opinión de muchos economistas, no es suficiente. Equilibrar el presupuesto se ha convertido en el elemento central de la ecuación económica de EE.UU., pero no hay indicios de que eso se pueda conseguir en un futuro previsible. Así que seguramente la nube de la recesión se cernirá todavía por mucho tiempo más sobre EE.UU.

Políticamente, eso puede resultar muy doloroso para el presidente en las elecciones parlamentarias de noviembre. Los republicanos seguramente perderán más bancas de la Cámara de Representantes, ya controlada por los demócratas, y no se excluye que pierdan el control del Senado, aunque eso es menos probable. En todo caso, Reagan estará ante un Congreso cada vez más revoltoso y poco colaborador. Y eso, a su vez, puede interferir con sus planes de combate contra la recesión. La economía y la política norteamericanas se están convirtiendo, realmente, en un inquietante círculo vicioso. (ALA).

Los candidatos y los partidos en las elecciones de 1980

Por Luis Antezana Ergueta

Como el país está en un odo pre-electoral, podría vir la oportunidad para rdar quiénes fueron los didatos presidenciales y es fueron los partidos polí- que intervinieron en las mas elecciones generales izadas en el país en 1980.

En esa oportunidad, las nulas presidenciales fueron siguientes:

MNRA: Víctor Paz enssoro - Ñuflo Chávez; PS- arcelo Quiroga Santa Cruz- María Palacios; ADN: o Banzer Suárez-Jorge ayo Ramos; PUB: Wálter zales Valda-Norma de ra; PRA: Wálter Guevara -Flavio Machicado; MNR- Guillermo Bedregal iérrez; Miguel Trigo riguez; PRIN-A: Juan hin; Aníbal Aguilar; MI- : Luciano Tapia Quisbert- onio Velez Magne; UDP: nán Siles Zuazo-Jaime Paz hora; FDR: Adolfo Siles nas-Benjamín Miguel; FSB: los Valverde Barbery- ique Riveros; AFIN-MNR: erto Jordán Pando- nundo Vaca Diez; MITKA-1: stantino Lima Chávez- orato Sánchez Medina.

Cada uno de esos or- ismos recibió su papeleta su respectivo color.

PARTIDOS POLITICOS

En lo que se refiere a los idos políticos que formaron mencionadas agrupaciones íticas, se encuentran los ientes: MNR-I, MIR, PCB, LN, PRINM, P. Socialista lo Atahuichi), y el vimiento Revolucionario artaco, que conformaron la P.

MNR, MNRI-1 y Frente olucionario de Izquierda RI), que formaron el MNR- nza.

MNR Unidad y Renovación, Movimiento de Izquierda Nacionalista Popular (MINP), Unión Democrática Bolivia y Frente Cívico Nacional (FCN), que formaron la Alianza de Fuerzas de Izquierda nacional.

MNR-Unido, Movimiento de Izquierda Nacional (MIN) y Comité Revolucionario de Bases (CRB), que formaron el frente Movimiento Nacionalista Revolucionario Unido (FMNRU).

Partido Demócrata Cristiano, Partido Socialista, Alianza de Izquierda Nacional (ALIN), Movimiento de la Revolución Boliviana (MRB) y fensiva de Izquierda Democrática (OID), que formaron, a su vez, el Frente Democrático Revolucionario Nueva Alternativa (FDR).

Partido Revolucionario de Izquierda Nacional (PRIN), POR-Combate, Vanguardia Comunista del POR, Organización Socialista de los Trabajadores (OST) y Movimiento de Liberación Nacional (MLN), los cuales formaron la alianza del Partido Revolucionario de Izquierda Nacional.

Partido Revolucionario Auténtico (PRA), Organización de Unidad Revolucionaria (OEUR) y Centro Democrático de Investigaciones Políticas (CDIP), que formaron el Partido Revolucionario Auténtico Alianza.

Esos fueron, en total, los partidos considerados como tales por la Corte Nacional Electoral que, agrupados en sus respectivos frentes, participaron en las elecciones de 1980.

SINTESIS

En esa forma, se puede recordar que en 1980 se presentaron trece candidatos presidenciales en trece frentes o agrupaciones.

En esas agrupaciones participaron, en total, 24 partidos importantes, sin contar que algunas siglas políticas, como el FRIN, agrupaban hasta más de seis partidos políticos menores, lo que eleva la cantidad total de partidos que intervinieron en esa oportunidad electoral.

En esas elecciones, obtuvieron mayoría de votos, Siles Zuazo, Víctor Paz Estenssoro y Hugo Banzer, aunque ninguno de los tres tenía mayoría absoluta para llegar al gobierno, debiendo ser el Congreso el que eligiera al presidente de la república, hecho que no se produjo por el golpe del 17 de julio.

De producirse nuevas elecciones, es posible que el número de partidos y agrupaciones políticas se reduzca, en particular, en lo que se refiere al número de frentes. Sin embargo, se puede considerar que el número de partidos políticos que se organicen en dichos frentes podría aumentar, ya que últimamente han aparecido nuevas organizaciones, y algunas otras han reaparecido con inusitada iniciativa, como el PSD, PIR, Partido Liberal, PURS, MDB y algunos otros grupos menores, que en total, podría elevar a cerca de 40 la cantidad de partidos políticos activos en el país.

CORTE ELECTORAL

El año 1980 la Corte Nacional Electoral estuvo encabezada por el Dr. Rolando Roca Aguilera y formada por los doctores Ramiro Villarroel, Hugo Vilar, Jaime Delgadillo, Augusto Mendizábal, Juan Alcalá, Alejandro Ticona, Jesús Gonzalez, Max Grillo y Javier Aliaga Monje.

Dios nos habla cada día

PEDRO, FUNDAMENTO DE LA IGLESIA

Cuando Jesús llegó a la región de Cesarea de Filipo, preguntó a sus discípulos: ¿Quién dice la gente que es el Hijo del hombre? Ellos contestaron: algunos dicen que Juan el Bautista; otros dicen que Elías, y otros dicen que Jeremías o algún otro profeta.

Y ustedes, ¿quién dicen que soy?, les preguntó. Simón Pedro le respondió: Tú eres el Mesías, el Hijo del Dios viviente.

Entonces Jesús le dijo: Dichoso tú, Simón, hijo de Jonás, porque ningún hombre te ha mostrado esto, sino mi Padre que está en el cielo. Y yo te digo que tú eres Pedro y sobre esta piedra voy a construir mi iglesia; y ni siquiera el poder de la muerte podrá vencerla. Te daré las llaves del reino de los cielos; lo que tú ates en este mundo, también quedará atado en el cielo, y lo que tú desates en este mundo, también quedará desatado en el cielo.

Luejo Jesús ordenó a sus discípulos que no dijeran a nadie que él era el Mesías.

A partir de entonces, Jesús comenzó a explicar a sus discípulos que él tendría que ir a Jerusalén y que los ancianos, los jefes de los sacerdotes y los maestros de la ley lo harían sufrir mucho. Les dijo que lo iban a matar, pero que al tercer día resucitaría.

Entonces Pedro lo llevó aparte y comenzó a reprenderlo, diciendo: ¡Dios no lo quiera, Señor! ¡Esto no te puede pasar! Pero Jesús se volvió le dijo a Pedro: ¡Apártate de mi, Satanás, pues me pones en peligro de caer! Tu no ves las cosas como las ve Dios, sino como las ven los hombres (Mateo, capítulo 16, 13-23).

REFLEXIONEMOS JUNTOS

El Evangelio de hoy nos invita a conocer a Pedro integramente. Es el fundamento de la Iglesia y su autoridad le fue conferida por Jesús. Oremos porque cada uno encuentre, en esta lectura, la fuerza necesaria para acercarse a Jesús.

¿Qué se entiende por laico?

Por Rolando Pacheco Ergueta

La noción misma de laico y cuanto se deriva de ella, es de naturaleza teológica y pertenece al misterio de la Iglesia.

Pero sabemos que la palabra "laico" es utilizada con sentidos diferentes, casi todos ellos además, negativos; en algunos países europeos por ejemplo, "laicos" son los partidos políticos distintos de aquellos que hacen gala de su inspiración católica; en otros, se llaman profesores "laicos" a quienes enseñan con un diploma obtenido en una institución privada; aun en ciertos lugares se llama "laico" a alguien que está más o menos en ayunas en una materia determinada. En nuestro contexto, sin embargo, laico es un término del vocabulario eclesiológico y pretende designar una persona en relación con la comunidad eclesial.

He aquí la razón por la cual comprenderemos mejor que se entiende por laico, según los documentos conciliares. De este papel, el Concilio Vaticano II habla en casi todos los documentos, pero cuatro textos le están especialmente dedicados.

En Lumen Gentium Cap. IV, se describe la condición del laico en el misterio de la Iglesia Sitúa a los laicos con relación a los pastores, precisa su misión y su dignidad en el seno del pueblo de Dios, traza las grandes líneas de su misión apostólica, còmo fruto de su función sacerdotal (o culto), profético (o testimonio) y real (o presencia en el mundo en el que son como alma y fermento). La idea central es: el laico en la Iglesia.

-El Decreto Ad Gentes insiste en la presencia y la acción de los la laicos en la obra misionera, (anuncio del Evangelio, catequesis, acción para la promoción humana) y en la necesidad de contar con laicos numerosos, bien formados, dinámicos, si se quiere hablar de una Igleisa verdaderamente constituida y adulta, pues "la Iglesia no está verdaderamente formada, ni vive plenamente, ni es representación perfecta de Cristo entre las gentes, mientras no exista y trabaje con la jerarquía un la laicado propiamente dicho".

La idea principal es: sin la presencia y la acción de los laicos la Iglesia queda incompleta e inacabada.

- La Constitución Pastoral Gaudium et spes, sin referirse continuamente a los laicos, abre campos de acción humana y apostólica que son típicamente laicales. La idea-fuerza es: la Iglesia vive en el mundo y para el mundo.

- El Decreto Apostolicam actuositatem está totalmente dedicado a la explicación del apostolado como vocación de los laicos; de este apostolado se aclaran los fundamentos (a todos los niveles y, por tanto, el espiritual), los fines, los campos. las formas y métodos, la orientación y los instrumentos, la formación requerida, etc. La idea-maestra es aquí: la Iglesia realiza su presencia y misión en el mundo, en gran parte gracias a la presencia activa de los laicos.

A la luz de estos textos, creo que no caben dudas sobre lo que debemos entender por LAICO y, a la vez, comprobamos que cualquiera que sean las circunstancias y las limitaciones en las que nos movamos, nuestras oraciones, pensamientos, palabras y obras pueden alcanzar grandes resultados para el bien. Con la gracia divina, podemos convertirnos en instrumento vital para llevar a Dios a los hombres y a éstos hacia El.

Esta grandeza de ideales y de visión crearán también, en nosotros, iniciativas de valor que, a su vez, redundarán en notables logros.

Esta saludable y divina tarea, además de ampliar nuestros horizontes, servirá para incrementar los recursos de nuestra personalidad, la agudeza de nuestras observaciones y nuestra mayor capacidad de trabajo.

En estos días, se nos brinda la mejor oportunidad de dar y recibir en todos los aspectos, asistiendo al Encuentro Nacional de LAICOS que se realizará en nuestra ciudad del cinco al ocho del presente mes. Nos veremos gratamente sorprendidos al observar cuanto significado añadimos a nuestras propias vidas cuando trabajamos por el bien de otros, en el nombre del Señor.

El poder político de los grupos económicos de Chile

Por Luis Alberto Jara
Especial de IPS

SANTIAGO DE CHILE.- El grupo BHC (Banco Hipotecario), el más poderoso e influyente del país, liderado por el financista Javier Vial, está en dificultades y es previsible su disolución, en momentos que se analiza el poder político de los grupos económicos.

En julio, ocurrieron varios hechos sintomáticos que fueron interpretados por el matutino progubernamental "La Tercera" como enfrentamientos entre grupos económicos o de éstos con las autoridades del sector.

El primer episodio ocurrió el 12 de julio, cuando un vocero gubernamental no identificado dijo a la prensa, en Concepción, a 550 kms, al sur de aquí, que un banquero que formuló "declaraciones catastróficas" en un recinto diplomático podría ser expulsado del país.

"Sus expresiones causaron bastante malestar en el gobierno", señaló el funcionario, cuya advertencia cayó en momentos en que el presidente, general Augusto Pinochet, visitaba esa ciudad.

"La Tercera" conjeturó que "es muy probable que el malestar del gobierno tenga su origen en declaraciones formuladas en medios diplomáticos por el presidente del Banco de Chile y de la Asociación de Bancos, Javier Vial".

Al día siguiente, también en Concepción, el general Pinochet fustigó duramente a los grupos de poder, señalando que "hoy como ayer, la fronda aristocrática chilena cree que por derecho propio puede asumir el gobierno".

Recordó el mandatario que en la época de la independencia, en 1810-20, los grupos de presión también actuaron en forma similar.

Los hechos se desencandenaron, surgiendo una fuerte presión contra Vial al interior del Banco de Chile porque en su calidad de presidente se negaba a negociar la cartera vencida (deudas impagas de los clientes más importantes) con el Banco Central.

Esta medida fue adoptada por las autoridades económicas para salvar a la banca privada de una situación crítica, que incluso podría terminar en la insolvencia y la quiebra. Consiste en el traspaso de la cartera por un período de 10 años durante los cuales serán rescatados pagarés hasta normalizar el estado financiero.

Una de las exigencias es revelar el monto del endeudamiento e identificar a los deudores. El Ministro de Hacienda, Sergio de la Cuadra, explicó que se trata de dar transparencia al mercado financiero y "descentrar" los créditos para evitar que la situación de las empresas afecte a los bancos.

El 28 de julio, "La Tercera" reprodujo la denuncia de un alto funcionario económico no identificado quien aseguró que "los grupos están peleando por sacar al equipo económico". "Existe —dijo— una presión muy grande de los grupos por desestabilizar a las actuales autoridades económicas" a causa de las modificaciones introducidas por el Banco Central al sistema financiero.

"Los grupos —afirmó— están defendiéndose y a la vez repeliendo estas acciones con el propósito de que queden en nada. Y en esta óptica están jugando al descalabro".

El directorio del Banco de Chile aprobó el traspaso de su cartera y poco después Vial renunció a la presidencia de la entidad, siendo reemplazado por Manuel Vinagre.

Un comentario del matutino "Ultimas Noticas", de la cadena "El Mercurio", comentó que "el impacto inmediato fue que el grupo BHC perdió su más importante base de operaciones financieras".

Vial había otorgado créditos del Banco de Chile a sus empresas por un monto no especificado en el total de la cartera, vencida, que suma 6.000 millones de pesos (130,4 millones de dólares).

Entre éstas se cuentan la Compañía Tecno Industrial (CTI), Compañía Industrial Indus, Industrias Forestales, Inversiones Huelen, Inversiones Valle Central, Forestal Crecex, Agasa, Sociedad el Tattersal, Inversiones José Miguel Carrera, Sociedad Minera Pudahuel, Tattersal Automotriz, etc.

La primera medida adoptada por el grupo fue la división en dos sectores, uno de empresas financieras y el otro de empresas productivas. El primer grupo sería transferido al Banco de Chile como parte de pago.

Al perder el control del sistema crediticio privado interno, el grupo BHC podría quedar imposibilitado de afrontar los pagos de sus numerosas empresas y una opción sería la liquidación por la vía judicial de declaración de quiebra, con una secuela de paralización de actividades y desocupación laboral.

Así, estaría a punto de desaparecer uno de los elementos "desestabilizadores" mencionados por "La Tercera".

Desde hacía años, en ese mismo periódico, el abogado Pablo Rodríguez, calificado como influyente vocero del sector más derechista del régimen y crítico de la política económica liberal aplicada desde 1974, venía alertando al gobierno militar sobre el peligro político que involucra el crecimiento desmesurado de los grupos económicos en Chile.

Estos se fortalecieron por la privatización de unas 500 empresas del Estado.

En 1980, unos cinco grupos concentraban el poder económico interno y el de Vial había extendido sus vinculaciones al exterior. Desde la presidencia del Banco de Chile, concretó la compra de paquetes accionarios del Banco Pan de Azúcar, de Montevideo y del Banco Andino de Panamá. Además, inauguró recientemente una sucursal en Nueva York.

El grupo BHC mantiene fuertes vinculaciones con la banca privada norteamericana, a través de la fusión de Financiera Finansa con el grupo del Morgan Guarantee Trust Company, de Nueva York y también controla la Financiera Atlas.

El matutino "El Mercurio" —estrechamente vinculado al gobierno— comentó el 1 de agosto que "no es extraño que exista en algunos el instinto de acentuar los elementos negativos y transformar situaciones personales difíciles en catástrofes colectivas como medio de atenuar su responsabilidad individual".

La principal preocupación del periódico es que "hayan surgido divisiones y tensiones dentro de los sectores que tradicionalmente han apoyado al régimen".

También existen disparidades de criterio para enfocar el tema de los grupos económicos.

El experto Angel Flisfisch dijo en el vespertino "La Segunda" que el poder de aquellos "es desproporcionado" y que su accionar pasa a ser "un problema de moral política" porque "los ciudadanos se ven despojados de toda posibilidad de intervenir en decisiones que afectan radicalmente sus vidas".

Sin embargo, Flisfisch argumentó que la existencia de los consorcios, trusts, conglomerados, corporaciones o grupos, como se les denomina en Chile, es consustancial al capitalismo y "salvo que se cuestione a éste, hay que vivir con los grupos económicos".

Trabajadores alemanes contra el uso indiscriminado de tecnología

Por Jorge Gillies **Especial de IPS**

BONN. La Federación de Sindicatos Alemanes (DGB) destacó en un comunicado su oposición a la utilización incontrolada de la tecnología microelectrónica para eliminar puestos de trabajo.

El comunicado señala que en la actualidad se pueden comprobar en las oficinas administrativas "las consecuencias negativas de las modernas tecnologías de comunicación".

"Ello se comprueba —puntualiza— por el hecho de que la capacidad de rendimiento de los empleados es explotada en su grado más alto y porque continuamente se eliminan puestos de trabajo en función de la implantación de sistemas de computación".

La declaración sindical critica formulaciones hechas recientemente por el portavoz para problemas científicos de la opositora Unión Demócrata Cristiana (CDU), Anton Pfeifer, en el sentido que la posición del DGB al respecto implicaría un "freno" al desarrollo científico y tecnológico.

"Los sindicatos alemanes nunca hemos tenido una posición destructiva con respecto a los avances técnicos —agrega el comunicado— pero de lo que se trata es que el cambio tecnológico sea socialmente controlable".

En opinión de los sindicatos "tanto la estructura, como la velocidad y las metas de las innovaciones tecnológicas deben orientarse de acuerdo a los intereses de los trabajadores, aportando a la calidad de su labor y al mejoramiento de sus condiciones de vida".

La nota agrega: "Las concepciones de un crecimiento económico ilimitado y de una autorregulación de los mecanismos del mercado, planteadas en los años 50 y 60, ya no sirven para enfrentar los procesos de adaptación de la sociedad frente al avance de la microelectrónica".

El problema tratado por los sindicatos ganó actualidad en el último tiempo en la discusión pública de este país, y sectores políticos como el movimiento ecologista "Los verdes" incluyeron entre sus reivindicaciones la necesidad de combatir el desarrollo tecnológico indiscriminado, que representaría un nuevo tipo de "alienación social".

La posición del DGB parece refutar la opinión de que los sindicatos y los sectores "alternativos" tendrían opiniones distintas sobre diversos temas relacionados con el mundo laboral, sostenida, con insistencia por sectores demócrata cristianos y del ala derecha del Partido Socialdemócrata.

Tras el accidente que causó la muerte de 44 niños

Gobierno francés decretó leyes más estrictas para carreteras

PARIS, 4 (AP).- El gobierno decretó hoy leyes más estrictas para el uso de las carreteras por parte de autobuses, tras el reciente accidente vial que provocó la muerte de 44 niños y 9 adultos.

El gabinete, encabezado por el Presidente Francois Mitterrand, redujo de cinco a cuatro horas el tiempo máximo que el conductor de un autobus puede de permanecer al mando del vehículo en forma ininterrumpida, según las leyes vigentes en otros países europeos.

Los dispositivos en el motor que limiten la velocidad máxima a 95 kilómetros por hora serán obligatorios en todos los autobuses y camiones pesados. Asimismo, se analizará la fijación de límites especiales de velocidad para ciertos caminos y períodos de tráfico intenso.

El gabinete también dispuso que los autobuses no podrán utilizar las dos vías de tránsito rápido de las carreteras de cuatro vías, y que solo lo podrán hacer para pasar a otros vehículos.

Asimismo, antes de iniciar viajes largos, el personal de los autobuses deberá demostrar a los pasajeros la operación de los equipos de seguridad, tales como extinguidores de incendios y salidas de emergencia.

El gabinete también reclamó un más estricto cumplimiento de los límites de velocidad en las carreteras del país. La velocidad máxima para los automóviles quedó sin cambios, a 130 kph en las supercarreteras y a 90 kph en las normales. Sin embargo, se indicó que se aplicarán penalidades más severas por exceso de velocidad.

Las medidas fueron anunciadas cuatro días después del peor accidente de tránsito vial en la historia de Francia, ocurrido en las primeras horas del sábado pasado en una supercarretera de la región central, tornada resbaladiza por la lluvia, en el que estuvieron involucrados tres autobuses y siete automóviles.

Entre las víctimas hubo 44 niños del área de Crepy-En-Valois, al norte de Paris, que se dirigían a un campamento de vacaciones en los Alpes para niños de familias pobres.

A los funerales de los niños, efectuados ayer, asistieron Mitterrand, el Primer Ministro Pierre Mauroy y cuatro ministros.

El Presidente Mitterrand dijo en una declaración: "espero que en estas trágicas circunstancias todos se darán cuenta de la importancia de la seguridad en las carreteras".

SEPELIO DE 44 NIÑOS. CREPY-EN-VALOIS, FRANCIA (AP).- Un aspecto del sepelio de los 44 niños que perecieron en un accidente vial en esta ciudad. Las víctimas fueron enterradas en una fosa común cerca de esta localidad situada a 65 kilómetros al norte de Paris. (Radiofoto AP).

Decrece la popularidad de Margaret Thatcher

LONDRES, 4 (AP).- La popularidad de la Primera Ministra Margaret Thatcher impulsada por la guerra de las Malvinas ha comenzado a declinar aunque aún cuenta con una importante ventaja electoral, según una encuesta de opinión conocida hoy.

Pero la misma encuesta asigna al jefe de la oposición laborista Michael Foot el peor nivel de respaldo en la historia británica moderna.

El sondeo de opinión pública efectuada para el "Daily Express" indica que sólo el 14 por ciento de los consultados se expresó satisfecho con la actuación de Foot, de 69 años, que se esfuerza por mantener unido a su movimiento socialista, acosado por querellas internas.

Su bajo nivel fue casi dos veces peor que el asignado a la señora Thatcher en diciembre pasado, cuando la Primera Ministra atravesaba por su peor momento, entonces obtuvo sólo un 26 por ciento de respuestas favorables.

La más reciente consulta, llevada a cabo entre el 22 y el 26 de julio, indicó que el Partido Conservador de la señora Thatcher lograría el 45 por ciento de los votos, comparado con el 31 por ciento para el laborismo, principal partido opositor, y con el 22 por ciento para la alianza de los socialdemócratas y liberales.

La cifra asignada a los conservadores, que en caso que ahora se efectuaran elecciones generales daría a la señora Thatcher una abrumadora victoria, disminuyó respecto al 48 por ciento correspondiente a junio último, poco después que Gran Bretaña derrotó a las fuerzas argentinas en el conflicto de 74 días por las islas Falkland (Malvinas).

Pero a pesar del desfavorable nivel de Foot en la encuesta, la popularidad del Partido Laborista subió cuatro puntos. La alianza centrista, cuyo prestigio ha declinado en forma sostenida desde el 44 por ciento obtenido en noviembre último, decayó otro punto.

En cuanto a la popularidad personal de la señora Thatcher, que en junio tuvo un tope del 51 por ciento, continuó elevada. El 41 por ciento de los 1.922 votantes consultados dijo estar satisfecho con su actuación.

Elecciones en el Congreso norteamericano amenazan aprobación de alzas impositivas

WASHINGTON, 4 (EFE).- La proximidad de las elecciones legislativas de noviembre amenaza la aprobación, en el Congreso, de un paquete de alzas impositivas y adicionales recortes en el presupuesto federal de los Estados Unidos.

Un comité conjunto del Senado y de la Cámara de Representantes comenzó hoy el estudio de la propuesta de la mayoría republicana en el Senado para aumentar en casi 100.000 millones de dólares los ingresos del tesoro público en 1983.

El paquete fue concebido en un intento de contribuir a la disminución de los masivos déficits pronosticados para 1983 y los próximos dos años fiscales.

Pero las alzas impositivas - las más altas en toda la historia de los Estados Unidos- corren peligro de naufragar en el convulsionado mar legislativo, agitado por las olas de los comicios venideros.

De ser aprobados por el comité, los incrementos entrarán en vigor apenas un año después de que el Presidente Ronald Reagan consiguiera su más importante victoria política en el seno legislativo con la masiva aprobación de la más elevada reducción tributaria de la historia.

El paquete ahora en estudio es respaldado por Reagan, cuyos portavoces han aceptado ahora los pesimistas pronósticos de analistas económicos en torno al déficit presupuestario.

Las alzas tributarias duplicarán -por primera vez en 30 años- y el impuesto directo al consumo de cigarrillos y también significarán un alza en los servicios telefónicos. Además, se anularán exenciones en impuestos por gastos médicos e incluye recortes adicionales a algunos de los programas sociales del gobierno federal.

Los analistas económicos consideran que los elevados déficits del presupuesto federal contribuyen a las excesivamente altas tasas de interés bancario, que impiden la recuperación de la economía.

Sin embargo, a la preocupación de las empresas por la persistencia de las elevadas tasas de interés, se suma también el descontento de los contribuyentes.

Estos se ven ahora amenazados por la perspectiva de más impuestos cuando aún no han entrado en pleno vigor las reducciones impositivas aprobadas el año pasado.

El ambiente electoral matiza las duras batallas que analistas de la política norteamericana pronostican para los próximos días en las dos Cámaras del Congreso.

El paquete sitúa a los legisladores entre la espada y la pared: el deseo de reducir los déficits y las presiones de grupos afectados por la nueva ley.

Uno de esos sectores es el gobierno de Puerto Rico - la posesión norteamericana en El Caribe- , que ha manifestado su preocupación por el efecto que la eliminación de los incentivos fiscales a empresas establecidas en la isla ocasionará en la economía puertorriqueña.

El horizonte de la ley se complica por la inesperada división surgida entre las filas republicanas en ambos cuerpos legislativos y la posición oportunista adoptada por los demócratas.

Italia reducirá limitaciones a sus exportaciones a la Argentina

ROMA, 4 (AP).- El gobierno italiano, empeñado en reducir tensiones entre Europa y América Latina generadas por la guerra de las Malvinas, ha decidido reducir las limitaciones a sus exportaciones a la Argentina.

El Ministerio de Comercio Exterior dijo en un decreto publicado hoy que, en lo que concierne a Italia, el embargo, impuesto a Buenos Aires por la Comunidad Económica Europea tras la invasión de las islas Malvinas, se limitará exclusivamente a material militar. La medida deja abierta la posibilidad de reanudar exportaciones de materiales estratégicos como productos refinados de petróleo y materias primas.

La decisión coincide con esfuerzos de la Cancillería italiana para eliminar lo que Roma percibe como "el profundo resentimiento" latinoamericano hacia Europa, producto del conflicto en el Atlántico Sur.

Los diez socios del Mercado Común Europeo, en unánime gesto de solidaridad con Gran Bretaña, impusieron sanciones económicas y militares a Buenos Aires en abril pasado. Un mes más tarde, Italia se abstuvo unilateralmente de renovarlas alegando profundos vínculos sanguíneos y culturales con Argentina.

El decreto establece que para futuras ventas de material estratégico, el gobierno deberá examinar caso por caso los pedidos de Argentina.

El anuncio no especificó si Italia, el cuarto productor mundial de armamento con un importante mercado latinoamericano, tiene en... pendientes a la Argentina.

Pero según el informe del autorizado Instituto de Investigaciones sobre la ... Estocolmo (SIPRI), el ... argentino aún no ha ... nueve helicópteros A-109 tipo hirundo, encargados ... 1977.

Fue suspendida la venta de medicina para el reumatismo

LONDRES, 4 (AP).- El Departamento de Salud dispuso la suspensión de la venta de la medicina para la artritis "OPREN", conocida como "Oraflex" en Estados Unidos, a raíz de reacción adversa que tuvo sobre 3.500 personas y la muerte de 61 que ingirieron la píldora.

La droga antiinflamatoria, cuyo nombre genérico es Benoxaprofen, ha sido utilizada aquí desde 1980 para el tratamiento de artritis reumatoide y osteoartritis.

Fue aprobada para su distribución en Estados Unidos en abril de 1982, pero varios grupos norteamericanos de protección al consumidor quieren que se prohiba su venta.

Opren es elaborada por la empresa británica Industrias Lilly. El Departamento de Salud dijo que suspendió ... licencias de producción ... Opren con efecto inmediato ... bre bases de seguridad".

"El Comité (oficial ...) Seguridad en los medicamentos ... recibió más de 3.500 in... sobre reacciones adversas ... relacionadas con esta droga ... dijo el Departamento.

"Entre esos in... figuran 61 casos fatales ... cipalmente entre gente de ... avanzada", agregó.

"Considerando estos in... formes, existe preocupación ... bre el grave efecto tóxico ... droga sobre diversos sis... de órganos, particularmente ... conducto gastrointestinal ... higado y la médula ... además de los efectos con... sobre la piel, los ojos y ... uñas", indicó el Departamento.

El Presidente del C... profesor Abraham Gol... envió un comunicado a todos ... médicos y farmacéuticos ... tánicos para informarles ... la suspensión de esas ven...

El Departamento seña... los médicos no deben rece... droga a nuevos pacientes ... tirla sin una razón vál... mientras que aquellos pac... que utilizan Opren ... consultar a su médico.

La marina de EE.UU. decidió adquirir cazas "F-14 Tomcat"

WASHINGTON, 4 (EFE). En una decisión que puede conformar el futuro de la aviación naval en lo que falta del siglo, la marina norteamericana ha seleccionado al "F-14 Tomcat" como el principal avión cazabombardero de ataque para la flota de Estados Unidos, según informaron hoy en Washington fuentes del Pentágono.

El Secretario de la Marina norteamericana, John Lehman, justificó esta decisión basándose en las cualidades del aparato fabricado por la compañía "Grumman", y porque sus costos se reducirán en la medida en que se construyan más aeronaves del mismo tipo, dijeron las fuentes.

Ejecutivos de la firma "Grumman", entrevistados por "The New York Times", se mostraron satisfechos de la decisión tomada por la armada norteamericana, que analistas de la industrtria en Estados Unidos consideran que fortalecerá la independencia económica de la firma.

La marina norteamericana cuenta ya con una flota de "F-14 Tomcat" y espera la aprobación del Congreso de Estados Unidos para fortalecer su flota de cazas de combate con otros 24 del mismo tipo en 1983.

En agosto pasado, dos "F-14 Tomcat" participaron en una escaramuza aérea con dos cazas libios de fabricación soviética sobre el golfo de Sidra, que culminó con el derribo de las dos aeronaves del país árabe.

La decisión del Secretario Lehman supone que la marina de Estados Unidos ya no comprara los "F-18 Hornet" fabricados por Mc Donnell Douglas, para aumentar su flota, dijeron fuentes del Pentágono.

Alemania examina una solicitud de Brasil para compra de submarinos

BONN, 4 (AP).- Alemania Occidental examina actualmente una solicitud brasileña de compra de submarinos, dijo hoy un vocero del gobierno.

El vocero, Lothar Ruehl, dijo que los astilleros Howaldt, de Kiel, había recibido la solicitud de compra brasileña y la había transmitido al Ministerio de Economía y otros organismos que deben aprobar la exportación de armamentos.

Se dijo que la solicitud era examinada al presente.

Este año, Alemania Occidental aprobó una nueva serie de regulaciones para las exportaciones de armamentos.

Las regulaciones antiguas prohibían la exportación de armas fuera de la OTAN sin una licencia especial del Ministerio de Economía y del Consejo Federal de Seguridad, compuesto por el Canciller y cuatro Ministros del gabinete.

Las regulaciones anteriores también proscribían la exportación de armas a "zonas de tensión".

Las nuevas disposiciones eliminan esta restricción.

El Consejo Federal puede aprobar ahora licencias de exportación de armas a cualquier país fuera de la OTAN si ello se considera beneficioso para los "intereses vitales" de Alemania o si responde a "consideraciones políticas especiales".

Actualmente se construyen dos submarinos para Chile y otros dos fueron vendidos a Argentina antes del conflicto del Atlántico de Sur en torno a las islas Malvinas.

Ruehl no dio indicio alguno de qué decisión se tomará respecto a la solicitud brasileña.

Preocupa al Consejo de ONU la grave situación que prevalece en Beirut

NACIONES UNIDAS, 4 (EFE).- El Consejo de Seguridad de las Naciones Unidas, tras una prolongada sesión de consultas a puerta cerrada, autorizó a su Presidente a formular una declaración en la que manifiesta estar "gravemente preocupado por la situación que prevalece en Beirut".

La reunión fue interrumpida en diversas ocasiones por demandas de la delegación norteamericana para que se le diera tiempo de consultar con Washington.

El representante soviético manifestó públicamente su extrañeza ante la actitud de los delegados norteamericanos, sugiriendo que una posible explicación es que se trata de mantener una difícil duplicidad, ya que mientras Washington por un lado votó a favor de la resolución 516 -que decidió enviar observadores a Beirut-, por el otro protege la obstinación israelí en no permitir que ocupen sus puestos.

Pero lo indiscutible es que mientras el Consejo deliberaba sobre la cuestión de los observadores, llegaban noticias de que los israelíes habían iniciado un ataque con unidades blindadas contra el reducto palestino en el sector Oeste de Beirut.

La declaración se refiere al "estado prevaleciente de alta tensión y a los informes de movimientos militares y continuos disparos y bombardeos en Beirut y sus alrededores, contrarios a la demanda en la resolución 516 de alto el fuego y cesación de todas las actividades militares inmediatamente".

El Consejo de Seguridad toma nota, según la declaración de su Presidente, el embajador irlandés Noel Dorr, del informe del Secretario General, y expresa pleno apoyo por sus esfuerzos y por las medidas que adoptó tras la solicitud del gobierno del Líbano de que se desplegara a los observadores.

Los miembros del Consejo manifiestan también su satisfacción ante el hecho de que "algunas de las partes hayan asegurado ya al general Erskine su plena cooperación para el despliegue de los observadores de la 'ONU'", y "piden urgentemente a todas las partes que cooperen plenamente en el esfuerzo para asegurar un despliegue eficaz de los observadores y aseguren su seguridad".

Científicos españoles estudiarán la isla Decepción, en la Antártida

MADRID, 4 (EFE). La ... Decepción, próxima a la Antártida, será objeto de estudio ... parte de un equipo científico español, que realizará una expedición a finales de septiembre en ... goleta "Idus de Marzo".

La expedición estará ...puesta por 23 personas, ... las que se incluyen nueve ...tíficos, un periodista y tres ...aras cinematográficas, ba... el mando del jefe del ...artamento de geología ...ina del Instituto Español de ...anografía, Carlos Palomo ...raza.

La goleta "Idus de Marzo" ...lizará primeramente ...eros turísticos por el ...ntico, Brasil y Argentina, ... objeto de contribuir a la ...ciación de la expedición ... partirá de Tierra de Fuego.

En los planes de la expedición está ampliar la investigación a otras zonas an...das, en caso de obtener el ...o logístico necesario de los ...itutos antárticos de ...entina y Chile.

Los responsables de las ...vidades científicas que se ...rrollarán en la Antártida centrarán su programa en el estudio multidisciplinario del cráter sumergido en la isla Decepción, una de las primeras tierras antártidas descubiertas y explotadas por el hombre.

Las circunstancias científicas que motivaron el interés, hacia esa isla se basan en el aspecto biológico, en una fauna típica y diferenciada de la del resto de la existente en aguas antártidas, debido a su aislamiento y a las peculiaridades características de las aguas.

Hasta hace unos años existían en la isla Decepción, tres bases científicas —chilena, argentina y británica—, hasta que fueron destruídas por erupciones volcánicas en 1967, 1969, y 1970. En la actualidad los informes que obran en poder del gobierno británico recomiendan evitar cualquier tipo de construcción civil en la isla, debido al acto riesgo de actividades sísmicas.

Las características del "Idus de Marzo" le convierten, según los expertos, en el barco idóneo para la investigación en la isla Decepción.

VICERRECTORADO
UNIVERSIDAD MAYOR DE SAN ANDRES
RR.PP. Nº. 52/82

AVISO

LOS TRASPASOS DE LA UNIVERSIDAD MAYOR DE SAN ANDRES, A LAS UNIVERSIDADES DEL INTERIOR Y LOS TRASPASOS INTERNOS, SE EFECTUARAN A PARTIR DEL 16 DE AGOSTO AL 10 DE SEPTIEMBRE DEL AÑO EN CURSO, DE ACUERDO AL REGLAMENTO APROBADO EN LA "III CONFERENCIA DE VICERRECTORES" (1980).

LOS INTERESADOS DEBERAN PASAR POR LAS OFICINAS DEL DEPARTAMENTO DE REGISTROS E INSCRIPCIONES.

La Paz, 3 de agosto de 1982

Ing. Orlando Cosío Romero
VICERRECTOR-UMSA

(Sello) Universidad Mayor de San Andrés.- La Paz-Bolivia.

Plancha Belga de 1/32"
Primera Calidad
Medida: 2 x 1 mtrs., vendemos a $b. 1.800.-
Referencia teléfono 342320 Hrs. Oficina.

SE VENDE

Se vende en Trinidad edificio del "CINE BENI" con 14.50 m. de frente por 52 m. de fondo ubicado en la mejor zona comercial "Avda. 6 de Agosto" a media cuadra de la plaza y colindante al nuevo edificio del Banco Industrial y Ganadero del Beni, incluye el Cine con todas sus instalaciones en pleno funcionamiento, o si se quiere, solamente el inmueble. Referencias "CINE BENI" casilla 80 teléfonos 828 y 569 en Trinidad.

APRENDA CONTABILIDAD RAPIDAMENTE CON UN CURSO INTENSIVO DE 3 MESES
Prepárese en su propia casa con el moderno método por correspondencia de HEMPHILL SCHOOLS. Conózcanos y decídase.

• RADIO-ELECTRONICA-T.V. • INGLES (CON CASSETTES) • MECANICA AUTOMOTRIZ • MOTORES DIESEL • GUITARRA (CON DISCOS) • CONTABILIDAD • AIRE ACONDICIONADO Y ELECTRICIDAD

HEMPHILL SCHOOLS
Juan de la Riva, Esq. Loayza
Edif. Alborada Local 1
La Paz, Bolivia Tel.: 34-34-93

EMPIECE HOY ENVIANDO ESTE CUPON Y A VUELTA DE CORREO RECIBIRA GRATIS AMPLIA INFORMACION

HEMPHILL SCHOOLS
Casilla 20763
La Paz, Bolivia

2B-G548

Deseo recibir información sobre la especialidad que marco con una "X"

○ RADIO-ELECTRONICA Y TELEVISION ○ AIRE ACONDICIONADO Y ELECTRICIDAD ○ INGLES (CON CASSETTES) ○ GUITARRA (CON DISCOS) ○ MECANICA AUTOMOTRIZ ○ TRANSISTORES ○ MOTORES DIESEL ○ CONTABILIDAD ○ SOLDADURA

NOMBRE ______ EDAD ______
DIRECCION ______
CIUDAD ______ EDO ______

AGRIPAC

NECESITA

INGENIERO AGRONOMO

Para la posición de investigador y promotor de ventas.

REQUISITOS:

- De 3 a 5 años de experiencia
-Preferentemente que la misma haya sido en trabajos de investigación en laboratorio y/o campo.
-Con licencia de conductor.
-Preferentemente conocimientos de inglés, pero no excluyente.

Ofrece:

- Remuneración de acuerdo a experiencia
-Gastos de movilidad a cargo de la compañía
- Buenas posibilidades de desarrollo y progreso.

Enviar carta con antecedentes completos a: Casilla 3042, Santa Cruz.

PRONOSTICO DEL TIEMPO

DATOS PROPORCIONADOS POR LA OFICINA DE METEOROLOGIA DE AASANA — Por J. L. Flores

AGOSTO
JUEVES 5

30ava semana del año, día 217 faltan 148 días para fin de año. San Emigdio y Ntra. Sra. de Copacabana. El sol sale 6 Hrs. 57 Min Se pone a las 18 Hrs. 26 Min. Temperatura de la víspera (La Paz 3.600 mts) Temperatura Max. 18.7 °C. Temperatura Min 2.8 °C. Precipitación 0.0. mm. Temperaturas Extremas, la Max en Guayaramerín con 35.0 °C. la Min en Charaña con -11.2 °C.

SITUACION GENERAL AYER

Baja presión al sur oeste del país.

PREVISION PARA HOY

- ISOBARA (LINEAS DE IGUAL PRESION)
- A ZONA DE ALTA PRESION
- B ZONA DE BAJA PRESION
- FRENTE CALIDO
- FRENTE FRIO
- FRENTE OCLUIDO
- ZONA DE PRECIPITACION
- ZONA DE NIEVE
- ZONA DE NIEBLA
- ZONA DE TORMENTAS
- ZONA DE RELAMPAGOS
- ZONA DE CIELO CLARO
- ZONA DE CIELO PARCIALMENTE NUBOSO
- ZONA DE CIELO CUBIERTO
- ZONA DE CIELO A PARCIALMENTE NUBOSO

TEMPERATURAS DE AYER

	MAXIMAS	MINIMAS
La Paz	18.7 °C.	2.8 °C.
Oruro	15.0 °C.	-5.9 °C.
Cochabamba	27.6 °C.	2.2 °C.
Santa Cruz	27.6 °C.	16.0 °C.
Potosí	17.0 °C.	2.0 °C.
Sucre	24.2 °C.	5.5 °C.
Tarija	29.3 °C.	2.5 °C.
Trinidad	30.8 °C.	17.0 °C.
Cobija	33.2 °C.	18.5 °C.

TEMPERATURAS PRONOSTICADAS PARA HOY

	MAXIMAS	MINIMAS
La Paz	19.0 °C.	3.0 °C.
Oruro	16.0 °C.	-5.0 °C.
Cochabamba	27.0 °C.	2.0 °C.
Santa Cruz	29.0 °C.	18.0 °C.
Potosí	17.0 °C.	2.0 °C.
Sucre	24.0 °C.	5.5 °C.
Tarija	29.0 °C.	3.0 °C.
Trinidad	30.0 °C.	17.0 °C.
Cobija	32.0 °C.	18.0 °C.

AGENDA

PRESENCIA Av. Mariscal Santa Cruz. Edificio Esperanza ... piso, teléfonos 372340 - 372341 - 351998 - 352173 - 352178.

Precios de PRESENCIA en Santa Cruz: Días ordinarios ... 23.-; jueves y domingos, $b. 28.-

ROL DE TURNO DE ESTABLECIMIENTOS FARMACEUTICOS DEL 31 DE JULIO AL 7 DE AGOSTO
TUMUSLA, Dra. Patrosinia Tejada, Calle Tumusla Nº ...; INGAVI, Dra. Lucy Calle Michel, Calle Ingavi Nº 769 - ... esq. Pichincha, Tel. 328767; YUNGAS Dra. Antonia Fr... Calle Yungas Nº 734, Tel. 324127; 6 DE AGOSTO, Dra. Ma... Rivera, Av. Villazón Nº 474 (Frente Universidad), Tel. ...; INGLESA, Dr. Walter Iturralde, Av. Ecuador Nº 2156 (... pocachi), Tel. 370279; SANTA ROSA, Dra. Aída Jiménez, C... Riobamba esquina Zoilo Flores, Tel. 327083; VIRGEN DE LAS NIEVES, Dra. Fanny Iporre, Calle Claudio Pinilla Nº ... (Miraflores), Tel. 355717; NEWTON, Dra. Bernarda Mén... Av. Busch Nº 741, Tel. 361002; VIRGEN DE COTOCA, Dra. ... Nogales, Av. Tito Yupanqui (Villa Copacabana); JUNIN, Dra. Ruth de Irahola, Calle Constitución Nº 225 (Zona Nor... Tel. 354648; CENTENARIO, Dr. Dino Segales, Calle Cu... Centenario Nº 1333; SUCURSAL MENDEZ, Av. Buenos Ai... Nº 826, Tel. 362112; SAN ROQUE, Dr. Rodolfo Bultron, ... Buenos Aires Nº 1502; 3 DE MAYO, Dra. Silvia Encinas, C... Illampu Nº 1111; EL SUR, Dra. Danitza de Cortez, Av. Hernando Siles Nº 999 (Obrajes), Tel. 782168; SAN MIGUEL, Dra. Elizabeth Vargas, Urbanización San Miguel, tel. 79120; CAROLINA, Dr. Severo Oblitas, Ceja El Alto - Villa 12 de Octubre calle - 1.

TARIJA
10 al 17 de julio, SANTA CECILIA, Avda. Potosí E-536, T... 3808; SANTA RITA, 15 de abril 0-0222, Tel. 2969. 17 al 24 de julio LOURDES, Ballivián 0-0407, Tel. 2273; COPACABANA, Dom... go Paz 0-0326, Tel. 2662. 24 al 31 de julio, SAN ANTONIO, G... Trigo 0-475, Tel. 2685; JUSTO JUEZ, Suipacha 0-0789, Tel. ... 31 al 7 de agosto, SAN JOSE, A. Corrado 0-0149, Tel. ... PERPETUO SOCORRO, Sucre N-0657, Tel. 2850.

COCHABAMBA
CENTRAL Ayacucho 6187 Teléfono 26320
COLON, Venezuela 0620 Teléfono 23418
SANTA CECILIA, Esteban Arze Teléfono 29512.

ORURO
GUADALUPE: Cochabamba, esquina 6 de Octubre, Teléfono 51367.
SAN MARCO, Bolívar, entre Brasil y Tejerina, Teléfono 53...

POTOSI
SANTIAGO, Chayanta Nº 543, Tel. 2895. LA BOLIVIANA, P... Alonso de Ibáñez s/n. Tel. 3911.

SUCRE
SUCRENSE, Estudiantes 54. Tel. 5548
SANTA RITA, Tel. 3580. Calvo Nº 9
CRUZ ROJA, Teléfono 3672. Colón Nº 612

TRINIDAD
SUDAMERICANA, Centro de la ciudad

SANTA CRUZ
NACIONAL, Dra. María Nadriel, Isabel la Católica 5 de Figueroa, ... 25782. UNIVERSAL, Dra. Gloria Parada, Bolívar Murillo, ... 23519. CORAZON DE JESUS, Dr. Alberto Paz, Calle 21 de Mayo Nº 343, Tel. 24079. IBERIA, Dra. Muriam Fernández, República Nº 51, Tel. 26497.

FLOTAS
TERMINAL TERRESTRE "CIUDAD DE LA PAZ", Tels. 367274 - 367275 - 367276.
ABAROA, Tel. 327096
ANDINO, Tel. 320471
ATLAS, Tel. 328621
BUSTILLO, Tel. 326894
BOLIVIA, Tel. 355854
CONTINENTAL, Tel. 329061
COPACABANA, Tels. 327211 y 340461.
CISNE, Tel. 361321
EL DORADO, Tel. 340375
SAN LORENZO, Tel. 328911
KIRKINCHO, Tel. 354612
KORILAZO, Tel. 323810.
LA VELOZ DEL SUD, Tel. 323146.
TRANSPORTES LA PAZ, Tel. 340475
URUS, Tel. 350793
AUTOLINEAS INGAVI, Tel. 328981
CINTA DE PLATA, Avda. Manco Kapac
EL CHAPACO, Chuquisaca esq. Tupiza, Nº 342. Tel. 340258
MANCO KAPAC, Tumusla Nº 106. Tel. 350033
ORIENTE, Tel. 327551.
TRANSRIVEROS, Avda. Montes Nº 660. Tel. 340475.
TRANSPORTE PESADO A LARGA DISTANCIA, Independencia esq. Oquendo Nº 199. Tel. 325083.
YUNGUEÑA, Avda. de las Américas, Nº 344 (Villa Fátima) Tel. 312344
RELAMPAGO, Tel. 369758.
TRANSPORTE PESADO Oficina del Sud, Independencia Nº ... Telf. 3 8975.

TELEFONOS DE URGENCIA:
HOSPITAL DE CLINICAS. Maternidad, Tel. 3764...
Tránsito 371221 371224 y 371...
Asistencia Pública 118
Maternidad
Neurocirugía
Pensionado
Bolivian Power Co. Ltda. Reclamos
Bomberos
Hospital de Clínicas Central
Atención de Parto Domiciliario
Radio Patrulla
AASANA (Aeropuerto-Informaciones)
línea Piloto
SAMAPA
Dirección Nal. de Investigación 356124 y ...
Estación Central 353510
BUSCAMOVIL - Central Maestro

H. MUNICIPALIDAD DE LA PAZ
Teléfonos del Retén
Municipal de Emergencia 371236
TASA: Reclamos 133 - Informaciones 104 - Señorita Hora 11... Larga Distancia Exterior 356900, Interior 101, Informes 350211

EMPRESAS AEREAS
LLOYD AEREO BOLIVIANO, 351155 - 351157 - 3712... 353606.
LUFTHANSA, Oficinas Ciudad, Central 371270-71-72-73 Oficinas Aeropuerto 811921-22. Oficinas carga Aeropuerto 811923.
AEROLINEAS ARGENTINAS, Tel. 351711.
AVIANCA, Tel. 357599 - 350608
AIR FRANCE, Tel. 351740.
EASTERN AIR LINES INC. Av. Camacho 1245 Teléfonos 372008/13 Reservas: 351360/1 Aeropuerto 810114 Carga: 810215.
LINEA AEREA IMPERIAL
La Paz: Edif. Mariscal de Zepita, Local Comercial Nº 1 Telfs. 369307-369308. Potosí: Calle Matos Nº 86 Telfs. 2-6431 6432. Sucre: Plaza 25 de Mayo, Telef. 5931. Cochabamba: Heroínas 2838 esq. Baptista. UNITOURS-Ltda. Telfs. 29832 Casilla 1073. Santa Cruz: AGENCIA CRUCEÑA DE TURISMO Suárez de Figueroa 71. Telfs. 41088-36372 Casilla 3457. SAMA-TOURS: Sucre 670. Telfs. 3394-2600 Casilla 61
LAN CHILE, Edif. Avenida Planta baja
Teléfonos 357750 - 355883
La Paz - Arica- Santiago
días lunes y viernes

Jefes de Estado analizarán la situación del Pacto Andino

BOGOTA, 4 (AP). La situación del Pacto Andino y en la región de Centroamérica y El Caribe será examinada aquí el domingo por varios de los jefes de Estado que asistirán a la toma de posesión del Presidente Belisario Betancur, informaron hoy fuentes oficiales.

Han confirmado su asistencia a la ceremonia del sábado los presidentes Osvaldo Hurtado de Ecuador; Luis Herrera Campins, de Venezuela y Guido Vildoso, de BOLIVIA. El presidente peruano Fernando Belaunde fue invitado, pero se excusó de asistir.

El Presidente reunirá el domingo en un desayuno de trabajo con los mandatarios de los países andinos y el enviado especial del Perú para subscribir una declaración de respaldo al proceso de integración subregional, que atraviesa por una crisis debido a la imposibilidad de poner en marcha los mecanismos de desgravación arancelaria que abriría las puertas al Mercado Común, y los programas industriales conjuntos.

Betancur ha dicho que el Pacto Andino debe "despolitizarse" y concentrar sus esfuerzos en alcanzar las metas económicas previstas en el Tratado de Cartagena. Durante los últimos tres años el Pacto Andino intentó actuar como un bloque político en favor de la democratización del hemisferio. Pero ese esfuerzo provocó fricciones con BOLIVIA, donde ha habido una sucesión de golpes militares.

La situación en Centroamérica y El Caribe también será analizada aprovechando la presencia del Presidente de Venezuela y del vicepresidente de los Estados Unidos, George Bush. Esos países forman con Colombia y México el grupo de Nueva York que ejecuta el "Plan Reagan" para reactivar la economía de los países de la región como un medio de sostener los regímenes democráticos que aún subsisten o crean las condiciones para el surgimiento de gobiernos de elección popular.

Otros dirigentes de la zona del Caribe como el Primer Ministro de Jamaica, Edward Seaga, también han confirmado su asistencia a la toma de posesión de Betancur, lo mismo que el jefe del gobierno español, Leopoldo Calvo Sotelo, quien se ha mostrado interesado también en la situación Centroamericana y del Caribe.

Se investiga presunto brote de lepra en zona guatemalteca

GUATEMALA, 4 (AP). Las autoridades sanitarias iniciaron hoy investigaciones sobre un denunciado brote de lepra en la fronteriza población mexicana de Tonalá, que podría extenderse a Centroamérica.

Un despacho de un corresponsal del diario "Prensa Libre", procedente de Tapachula, informó que las autoridades de salubridad de México están preocupadas por la aparición de 15 casos de lepra en Tonalá, enfermedad que podría continuar afectando a los pobladores.

El corresponsal indica que "el doctor Alberto Pérez Gordillo, director del Centro de Salud de Tapachula, Estado de Chiapas, manifestó que un grupo de especialistas del servicio de epidemiología fue enviado a Tonalá, donde se descubrió el foco leproso".

Presidente Belaúnde Terry tomó juramento a 3 nuevos ministros

LIMA, 4 (EFE)– El Presidente de Perú, Fernando Belaúnde, tomó hoy juramento a tres nuevos Ministros de Energía y Minas, Fernando Montero, de Industria, Turismo e Integración, Gonzalo de la Puente y de Justicia, Armando Mendia.

Remplazan respectivamente, a Pedro Pablo Kuczynski, que renunció por motivos personales, a Roberto Ercivale y a Enrique Elías Laroza, ambos del Partido Popular Cristiano que coopera con el gobierno de "Acción Popular" del Presidente Belaúnde.

El Partido Popular Cristiano ha remplazado a sus Ministros un año después de su nombramiento, y es la tercera vez que lo hace al iniciarse, igualmente, el tercer año de gobierno Constitucional.

El nuevo Ministro de Industria, Turismo e Integración, Gonzalo de la Puente, tiene 58 años, es abogado y ha sido Presidente del directorio de una serie de empresas.

HUELGA DE MAESTROS.- Tegucigalpa, Honduras, 4 (AP) - Centenares de maestros aparecen aquí sentados en una calle frente a la Casa Presidencial en una manifestación pública. Alrededor de 30.000 educadores permanecen en huelga desde hace seis días en Honduras exigiendo al gobierno aumentos salariales (Radiofoto AP)

México y Venezuela prorrogan cooperación energética a Centroamérica y el Caribe

MEXICO, DF. 4 (EFE).- Los Presidentes de Venezuela, Luis Herrera Campins y de México, José López Portillo, decidieron prorrogar por un año más, el "programa de cooperación energética para países de Centroamérica y el Caribe", creado hace dos años, se informó hoy aquí oficialmente.

En un comunicado de prensa, la presidencia mexicana dijo que ambos dirigentes señalaron en una declaración conjunta, publicada en esta capital y en Caracas, que dicho programa durará desde agosto de este año, hasta julio de 1983.

De acuerdo a la información oficial, Venezuela y México suministrarán hasta 160.000 barriles diarios de crudo, a partes iguales, y otorgarán créditos equivalentes al 30 por ciento de las respectivas facturas petroleras a un plazo de 5 años.

También indicaron que la tasa de interés de los créditos será del 4 por ciento anual, con posibilidad de convertirlos en financiamiento de largo plazo, hasta 20 años, para proyectos de desarrollo nacional e integración económica regional, con tasa de interés del 2 por ciento anual.

Ambos jefes de estado, según la misma fuente, reiteraron su interés en propiciar la utilización efectiva de la "naviera multinacional del Caribe" en el transporte del petróleo, en el marco de dicho programa, y sugirieron a los países importadores que participen directamente en el proceso de determinación de los fletes y celebren los contratos de transporte respectivos lo antes posible, dentro del tercer año de cooperación del programa.

Campins y Portillo reiteraron la coveniencia de que los objetivos y mecanismos del programa contribuyan a fortalecer los esquemas de cooperación entre países en desarrollo, en particular de las naciones participantes del propio programa.

También instruyeron a las entidades encargadas de la ejecución del programa en México y Venezuela, para que celebren consultas regulares sobre los diversos aspectos de su marcha.

El acuerdo fue puesto en ejecución después de que Herrera Campins y López Portillo firmaran una declaración conjunta en San José, Costa Rica, el tres de agosto de 1980.

Bignone asegura que su gobierno no propicia partido oficialista

BUENOS AIRES, 4 (EFE).- El Presidente Reynaldo Bignone declaró hoy que "de ninguna manera el gobierno propicia la formación de un partido oficial" y destacó su convicción de que "tampoco es el pensamiento del brigadier Basilio Lami Dozo".

Asimismo, el Presidente indicó, que su gobierno busca una solución al problema salarial "lo más rapidamente posible" y que accederá a reunirse con los dirigentes gremiales que así lo han solicitado.

Bignone formuló estas declaraciones durante una conferencia de prensa que ofreció hoy en la Casa Rosada para presentar los "lineamientos generales" del futuro estatuto de los partidos políticos.

El Presidente anunció que la reglamentación de la ley orgánica de los partidos "será sencilla" de modo que el proceso de organización interna de esas organizaciones "no exceda los 13 meses".

El futuro estatuto -dijo Bignone- "es un elemento fundamental y trascendente, como evidencia de que marchamos hacia la institucionalización definitiva del país, a más tarde en marzo de 1984".

El proyecto de Ley contempla la prórroga de los mandatos de las autoridades partidarias, la designación de veedores judiciales para supervisar el proceso de reorganización, y la renovación de afiliaciones, para obtener el reconocimiento definitivo.

El proyecto establece asimismo, que una vez culminado el proceso de reconocimiento definitivo, los partidos deberán elegir nuevas autoridades.

Para actuar con el caracter de partido nacional, se deberá obtener personería en cinco distritos y acreditar en todo el país una afiliación no menor del dos por mil del padrón nacional.

El estatuto establece además que los partidos "deberán adecuar la declaración de principios y bases de acción política a los principios y fines de la Constitución nacional".

En consecuencia, quedan excluidos aquellos partidos que "propugnen la negación de los derechos humanos, la sustitución del sistema democrático, el empleo ilegal y sistemático de la fuerza y la concentración personal del poder".

En los considerandos que acompañan al proyecto se puntualiza que "la misión de este gobierno consiste en abrir los cauces políticos para el libre juego de las instituciones".

"La consulta al pueblo de la nación -se añade- torna necesaria la inmediata reorganización de los partidos".

Nicaragua acepta considerar propuesta de paz de Honduras

TEGUCIGALPA, 4 (AP).- Nicaragua hizo saber hoy que está dispuesta a "considerar" una iniciativa de paz presentada por Honduras ante la Organización de los Estados Americanos que contempla una inspección internacional para verificar la posible existencia de bases militares extranjeras en América Central.

El embajador nicaragüense, Guillermo Suarez Rivas, dijo que "mi gobierno ha decidido considerar el asunto como punto de agenda de una próxima reunión de los Cancilleres de Nicaragua y Honduras".

Tras entrevistarse durante una hora con el Canciller Edgardo Paz Barnica, el diplomático nicaragüense expresó que "tenemos la intención de participar en cualquier deliberación tendiente a pacificar el itsmo centroamericano".

Honduras presentó el 23 de marzo pasado ante la OEA una propuesta de paz de seis puntos, que tambien favorece una reducción de la carrera armamentista; el establecimiento de un diálogo permanente y multilateral, la eliminación del tráfico ilegal de armas; el respeto absoluto de las fronteras y la reducción de asesores militares extranjeros en la región.

Suárez Rivas expresó que: "Mi gobierno es partidario de un cese de la carrera armamentista para que los gastos en armas se inviertan mejor en financiar proyectos de verdadero desarrollo económico y social".

Las relaciones entre Nicaragua y Honduras son tensas debido a una serie de enfrentamientos fronterizos en los últimos 15 días.

El gobierno del Presidente Roberto Suazo Córdova ha acusado al de Nicaragua de intervenir en los asuntos internos de Honduras y al frente sandinista de estar involucrado en atentados dinamiteros, asaltos bancarios y secuestros de hombres de negocios hondureños.

El embajador Suárez Rivas dijo que "deseamos que nuestros Cancilleres se reunan lo más pronto posible para tratar la iniciativa de paz de Honduras porque mi pais no representa ningún peligro ni una amenaza para los paises de América Central".

Se deterioran las relaciones entre Costa Rica y Nicaragua

MANAGUA, 4 (AP).- La Junta de Gobierno enjuicia la política del Presidente costarricense Luis Alberto Monge al refutar en un comunicado recientes acusaciones del mandatario del país vecino contra el proceso revolucionario nicaraguense.

Monge dijo la semana pasada que tres diplomáticos nicaragüenses expulsados de Costa Rica habían tomado parte en el atentado dinamitero del 3 de julio contra las oficinas de la línea aérea hondureña Sahsa en San José.

También acusó a Nicaragua de violar los derechos de Costa Rica de libre navegación en el río San Juan que divide a los dos países y dijo que el proceso revolucionario sandinista era "foco del aumento de las tensiones en Centroamérica".

"El gobierno revolucionario comprende la profunda crisis económica por que atraviesa Costa Rica, que se manifiesta en la depreciación de su moneda, inflación galopante del 70 por ciento, desempleo y subempleo jamás alcanzados en la historia de ese país que afectan a más de 300.000 trabajadores, y su deuda externa que asciende a 4.000 millones de dólares", dice el comunicado de la Junta de Gobierno.

Añade que "en estas difíciles circunstancias, en nada contribuye la política del Presidente Monge, quien en lugar de encarar con seriedad y dignidad estos graves problemas, pretenda convertir a Nicaragua en el "chivo expiatorio" de todos los males que aquejan a su país, solo así se explica la infamia de incular injustificadamente y sin pruebas en actos terroristas a diplomáticos nicaragüenses en San José."

"El Presidente Monge irrespeta al pueblo de Costa Rica cuando afirma que protesta en las calles manipulado y dirigido por Nicaragua, como si el pueblo costarricense actuara carente de dignidad y voluntad propia", dice el comunicado nicaraguense, y agrega:

"La Junta de Gobierno hace un serio llamado al Presidente Monge para que prevalezca la reflexión y la cordura y se sumen esfuerzos para encontrar soluciones a los graves problemas regionales por la vía del diálogo y la negociación".

REUNION DE CANCILLERES.- Brasilia, 4 (AP) - El canciller René Rojas Galdames (izquierda) sostuvo hoy una reunión con su colega brasileño Ramiro Saraiva Gurreiro. En la misma conversaron sobre las relaciones político-culturales de ambos paises (Radiofoto AP)

Argentina

Políticos advierten sobre estallido social de imprevisibles proyecciones

BUENOS AIRES, 4 (AP).- Dirigentes gremiales y políticos advirtieron al gobierno que la difícil situación económica y laboral del país puede derivar en un "estallido social" de imprevisibles proyecciones.

Las advertencias se conocieron en momentos en que crece la inquietud laboral por la desocupación, el deterioro de los salarios, la inflación y las alzas de precios, principalmente de los alimentos.

La carne aumentó en un 100 por ciento en las últimas semanas. Los impuestos inmobiliarios subieron un 180 por ciento en lo que va del año.

El Colegio de farmacéuticos hizo notar que debido a los bajos salarios se venden ahora entre un 50 y un 60 por ciento de medicamentos menos que el volumen considerado normal.

"El desborde social será inevitable e incontrolable porque nadie puede pretender condenarnos a la inanición en la forma en que estamos siendo condenados los trabajadores argentinos", dice una declaración del sector de la Confederación General del Trabajo que encabeza el peronista Saul Ubaldini.

El dirigente radical Juan Pugliese declaró que los recientes aumentos de precios "han descolocado a los salarios mucho más de lo que estaban y podemos estar al borde de un estallido social".

El gobierno neutralizó el viernes un anunciado paro del personal del transporte público al prometerle mejoras salariales.

Pero no ha respondido hasta ahora a las reclamaciones similares de los gremios de empleados de comercio y del Poder Judicial, bancarios, portuarios, y azucareros, que amenazaron con ir a la huelga en los próximos días si su situación no es atendida.

Según cálculos no oficiales la inflación ascendió en julio al 14 por ciento, en comparación con el 7.9 por ciento del mes anterior.

Campaña ecuatoriana sobre el problema fronterizo con Perú

GUAYAQUIL, 4 (AP).- El conflicto fronterizo que enfrentó hace 40 años a Ecuador y Perú es el tema de un letrero luminoso de gran tamaño instalado por manos anónimas cerca de la sede del IV Campeonato Mundial de Natación.

"Ecuador país amazónico denuncia al mundo la usurpación de 240.000 kilómetros cuadrados por el Perú en 1941", reza el cartel colocado en una azotea frente a la piscina Alberto Vallarino.

Alude así a la extensión territorial perdida por este país en ese conflicto.

El letrero, en el que un mapa muestra la zona perdida por Ecuador, está firmado por "los comandos, Institución Patriótica Recordemos El Oro", un grupo desconocido aquí hasta ahora. La provincia de El Oro fue escenario de los choques de 1941 y 1942. El conflicto fue dirimido en esa ocasión por un protocolo firmado en Río de Janeiro y del cual son garantes Argentina, Brasil, Chile y Estados Unidos. Ecuador, sin embargo, desconoció el tratado por considerar que fue firmado bajo coacción.

Uno de los dirigentes de la organización del torneo de natación calificó de "pésimo gusto" la colocación del letrero para aprovechar la presencia aquí de deportistas, dirigentes y periodistas de todo el mundo.

Indios misquitos piden ayuda y comprensión internacional

Por FRANCISCO ROQUE BACARREZA

WASHINGTON, 4 (EFE).- Una delegación de misquitos nicaragüenses pidió hoy, en esta capital, la ayuda y comprensión internacional para sus problemas tras aumentar la tensión política en la frontera con Honduras.

Los representantes indígenas expusieron la problemática situación que afrontan actualmente las comunidades de misquitos, Sumo y Misuro Santa y que va más allá del traslado de sus poblados, desde la frontera hacia el interior de Nicaragua.

Minerva Wilson, junto a otros seis representantes, denunció que los grupos indígenas soportan una "ofensiva" ideológica desde el exterior que utiliza propaganda religiosa y política.

Los portavoces misquitos afirman que, un sector de la religión Moravia, a través de la emisora "15 de septiembre", difunde mensajes en lengua nativa y en los que se asegura que los sandinistas son sus enemigos.

El reverendo Howard Hoessman, de la referida confesión, es uno de los responsables de afirmaciones tales como, "es la voluntad de Dios combatir a los comunistas", afirmó Minerva Wilson.

AUDIENCIA.- BRASILIA, 4 (AP).- - El canciller de Chile René Rojas Galdames (izquierda) y el Presidente brasileño Joao Figueiredo durante la reunión que sostuvieron hoy aquí. Rojas Galdames realiza una visita oficial a Brasil (Radiofoto AP).

Italia apoyará inclusión del asunto de las Malvinas en temario de la ONU

LIMA, 4 (AP).- El Canciller italiano Emilio Colombo afirmó hoy que su país apoyará la inclusión del asunto de las islas Malvinas en el temario de la Asamblea General de las Naciones Unidas que comenzarán en septiembre, dijo hoy el Canciller peruano Javier Arias Stella.

Declaró que la afirmación de Colombo, que se halla en Lima en visita oficial que concluirá mañana, fue hecha durante una entrevista de ambos este mediodía en la sede de la Cancillería local.

Indicó que Colombo le pidió los antecedentes de la posición peruana en relación al conflicto, así como sus opiniones sobre cómo la crisis había afectado las relaciones entre la América Latina y la Comunidad Europea.

"Le hemos indicado cuál es la posición del Perú, y el Canciller Colombo manifestó que su país apoyará que el asunto de las Malvinas se incluya como un punto de la agenda de la Asamblea General para su evaluación", dijo Arias Stella.

En la reunión de casi dos horas, los ministros efectuaron también "una amplia revisión de la problemática mundial", con mayor incidencia en la recesión económica y los conflictos en el Medio Oriente.

Arias Stella dijo que Colombo le informó que tanto en Italia como otros países europeos "las medidas antiinflacionarias que se ejecutan desde hace varios meses han comenzado a dar pequeños pero significativos resultados, y que hay esperanzas de una reactivación en la economía mundial en el curso del próximo año".

"Esta afirmación tiene, indudablemente, una gran importancia ya que lo que ocurre en Europa y Estados Unidos en el campo económico, repercute favorable o desfavorablemente en Perú y los demás países latinoamericanos", comentó.

Dijo que Italia y Perú "han coincidido en la necesidad de evitar que los conflictos del Medio Oriente se extiendan a otras regiones, así como en la búsqueda de mecanismos que reafirmen el derecho de Israel sobre su territorio y solucionen el problema palestino en armonía con disposiciones de las Naciones Unidas".

Mientras los Ministros dialogaban sobre aspectos internacionales, una comisión de técnicos de sus países abordó los temas bilaterales. Jorge Llosa, Vicecanciller, que presidió el lado peruano, dijo que se lograron acuerdos en la cooperación técnica y la preparación de estudiantes y diplomáticos peruanos en Italia, pero no dio detalles.

Colombo, que no firmará declaración alguna sobre su visita a Lima, viajará mañana a Brasilia y luego a Buenos Aires. Almorzó con el Presidente Fernando Belaunde Terry, visitó el Palacio Legislativo y fue declarado Huésped Ilustre de la ciudad por el Alcalde Eduardo Orrego.

Fue solucionado ... en Colombia par... de transportista...

BOGOTA, 4 (A... Un paro del transp... público urbano que a... ayer las grandes ... dades colombianas ... cluyó anoche y los ... vicios se cumplían ... normalmente.

Los empres... exigían aumentos ... tarifas y el pago del ... sidio gubernam... correspondiente a m... junio y julio.

El Ministerio ... Obras Públicas y Tr... porte informó que ... habrá aumentos de ... rifas pero aseguró q... pagarán los ... atrasados del subsid...

Declaraciones de Lami Dozo provoca intranquilidad política en Argentina

BUENOS AIRES, 4 (EFE).- Gran intranquilidad social y agudas críticas de la mayor parte de los dirigentes políticos, produjeron las palabras pronunciadas por el titular de la Fuerza Aérea, Basilio Lami Dozo, en el sentido de crear una fuerza político que continúe el ideario militar.

Las reacciones de los dirigentes, que comenzaron a conocerse ayer, tras las declaraciones del militar, se sucedieron en la jornada de hoy con igual tono crítico.

El ex-Presidente provisional, Italo Luder, dijo que el gobierno de las Fuerzas Armadas "no consiguió ningún resultado en seis años de proceso", por lo que en este momento "no hay banderas que levantar".

"El único objetivo que puede tener este gobierno es lograr la institucionalización del país" agregó Luder, y destacó que "los actuales gobernantes no pueden generar la credibilidad para reconstruir el aparato productivo y llegar a un orden social justo".

Por su parte, el ex-Ministro justicialista, Angel Federico Robledo, calificó de "lamentable" lo expresado por Lami Dozo.

Robledo sostuvo que el proceso militar "está agotado", y advirtió sobre el error que significaría "condicionar este movimiento a la continuidad de los objetivos del proceso".

El dirigente radical Antonio Troccoli reclamó por su parte, "una aclaración" del documento difundido por la Fuerza Aérea, que ratifique o rectifique los conceptos vertidos por Lami Dozo.

Troccoli indicó, que de cristalizarse los propósitos de Lami Dozo "se violaría uno de los postulados bási... nuestra Constitución, ... cual las Fuerzas Arma... custodias del orden... constitucional y de la se... de los argentinos".

El dirigente radi... transigente, Miguel Mo... también criticó la ... "cae en lo risible -dijo-... tenda perpetuarse a tr... voto popular un proces... fue de reorganización ... sino de demolición del ..."

Por su parte, el ... conservador Emilio Ha... ñaló la necesidad de ... aclare si Lami Dozo "ha... tulo personal, de la ... Aérea, de las Fuerzas A... o del gobierno".

ZAPATERO

Necesito cor. experiencia, en reparac... de calzado. Para Montero no mayor de 30 a... Casilla Nr. 76 Teléfono 20478 Montero.

Caso del Esequibo

Se complica controversia sobre el diferendo entre Guyana y Venezuela

CARACAS, 4 (EFE).- La controversia entre Venezuela y Guyana por el territorio Esequibo tiende a complicarse ante la existencia de ópticas distintas por parte de ambos países, en relación a una solución práctica y satisfactoria.

El embajador de Guyana en Venezuela, Rudy Collins, afirmó en declaraciones difundidas hoy aquí, que la propuesta formal de Venezuela introdujo una dimensión diferente en el proceso de consultas y, en tal sentido, el gobierno guyanés está analizando las implicaciones que ello pudiera traer.

Venezuela propuso a Guyana entablar negociaciones sobre el artículo cuatro del acuerdo de Ginebra, firmado en 1966 entre este país, Gran Bretaña y Guyana, que establece la búsqueda de una solución pacífica.

Para el embajador la negociación es "solamente uno de los medios contemplados en el artículo 33 de la Carta de la Organización de Naciones Unidas".

Destacó que la posición de su país es que el diferendo tiene implicaciones o matices jurídicos muy fuertes y, en tal sentido, es partidario de que el problema se resuelva de manera definitiva mediante el recurso ante la Corte Internacional de Justicia.

Por otra parte, Collins no es partidario de que su país haga una contraoferta a Venezuela, porque ello evidenciaría una "falta de entendimiento" y colocaría las negociaciones en un punto de no acuerdo, dejando el proceso en manos del Secretario General de Naciones Unidas para que escoja la solución.

Tras anunciar que su país responderá a la proposición venezolana, Collins, reveló que la respuesta tendrá tres alternativas: acceder a la negociación, proponer otra solución pacífica o sentarse a discutir sobre una vía de mutuo acuerdo.

Indicó que aún se teme que Venezuela acuda a la fuerza para solucionar la controversia y, en tal sentido, citó declaraciones del ex Presidente Rafael Caldera, quien habría señalado que los doce años del protocolo de Puerto España habían servido para "incrementar el poder militar de Venezuela".

El gobierno venezolano, por su parte, insiste en la necesidad de adelantar las negociaciones, cuyo objetivo sea la solución pacífica de la controversia en el marco del acuerdo de Ginebra

El pasado 29 de julio, el Presidente de Venezuela, Luis Herrera Campins, designó una comisión presidida por el Canciller Zambrano Velasco.

Según editor venezolano:

Caída de Royo es consecuencia de su posición en crisis malvinense

CARACAS, 4 (EFE).- La caída del Presidente de Panamá, Arístides Royo es una consecuencia de la posición sostenida por su gobierno en la crisis de las Malvinas.

A esa conclusión llega el editor Miguel Angel Capriles, de los diarios "El Mundo" y "Ultimas Noticias" de Caracas, al enjuiciar el cuadro político latinoamericano tras la renuncia del mandatario panameño.

Capriles destaca que Panamá fue desde el comeinzo de la guerra de las Malvinas, el país más decidido contra la agresión anglosajona y señala que mientras en los primeros momentos el gobierno venezolano vacilaba y producía un primer tímido comunicado, Panamá votaba contra Inglaterra y el Consejo de Seguridad.

Agrega que el Presidente de Panamá Arístides Royo mantuvo siempre esa posición y en su reciente visita a Venezuela ratificó la decisión de excluir a Estados Unidos de la OEA y de una conferencia de Cancilleres a celebrarse en su país.

El editor sostiene que no se necesita mucha imaginación para darse cuenta de que no es precisamente una "afección de la garganta" la que ha hecho renunciar a Royo, como se ha dicho oficialmente, sino algo mucho más grave y poderoso que ya se ha puesto en marcha "como una sombra ominosa en los cielos azules de nuestra América mestiza, tan desunida, tan mal gobernada".

Refiere que si por intereses menos importantes América Latina ha sentido esa "sombra ominosa", ésta de nuevo se hará presente en el futuro inmediato "cuando lo que está ahora en juego es la misma supervivencia de la influencia anglosajona en nuestros países".

Capriles dice que la caída de Royo bien puede ser una manera de advertencia para los otros gobernantes latinoamericanos que pretendan perseverar en la lucha por la nueva América Latina que ha de surgir como consecuencia de las Malvinas.

Señala, por otra parte, que vendrán también los halagos y los ofrecimientos de insincera amistad y en ese "bagaje de carantonas" ya viene a Caracas el nuevo embajador norteamericano y destaca que ya el nuevo embajador inglés "le quitó al Presidente Herrera casi una hora del tiempo" en una conversación que debe haber estado melosamente dedicada a esos mismos objetivos.

Capriles concluye su editorial destacando que "ni esas advertencias ni esos halagos" deben hacerle temblar el pulso a los gobernantes venezolanos que deben encabezar el vasto movimiento latinoamericano.

Guardia Panameña aclara caso del cierre de los periódicos

PANAMA 4 (EFE).- El comandante en jefe de la Guardia Nacional, General Rubén Darío Paredes, notificó hoy a la Corte Suprema de Justicia que sólo "recomendó" y "no ordenó" al Presidente de la República, Ricardo de la Espriella, el cierre temporal de los siete periódicos diarios panameños.

El magistrado Ramón Palacios afirmó que el general Paredes respondió así una solicitud que el órgano judicial le hizo, atendiendo un recurso de amparo de garantías constitucionales interpuesto contra el militar por el director del diario "La Prensa", Carlos Gonzalez de la Lastra.

Palacios comunicó ayer a Paredes que la Corte Suprema de Justicia aceptó el recurso propuesto por de la Lastra, pidiendo la suspensión "en forma provisional", de los efectos de la orden de cierre de "La Prensa".

Paredes, una hora después que Ricardo de la Espriella reemplazará, el viernes último, a Arístides Royo como Presidente de la República, "recomendó" al nuevo mandatario que "a partir del periódico YA, " fueran cerrados los rotativos, en tanto el gobierno se reuniría con los responsables de los medios informativos para ir contra la calumnia e injuria y "dignificar la profesión periodística".

El director asociado de "La Prensa", Winston Robles, dijo que, en vista de que "el comandante Paredes se niega a reconocer sus responsabilidades", dirigirá hoy un recurso de amparo de garantías al Presidente de la Espriella.

El opositor "YA" y los progubernamentales "La Estrella" y "The Star and Herald" reabrieron hoy, tras reuniones entre sus directivos, funcionarios del ejecutivo y oficiales de la Guardia Nacional.

La "sugerencia" de cierre formulada por Paredes se concretaría durante siete días, contados a partir del viernes, día 30.

El magistrado Palacios señaló que, si la Corte Suprema determina, que nadie ordenó formalmente el cierre de los diarios, declarará su reapertura inmediata.

Aún no circulan el opositor "La Prensa" y los progubernamentales "La República" "Crítica" y "Matutino".

El cruzeiro tiene nueva devaluación

BRASILIA, 4 (AP).- El gobierno anunció una nueva devaluación del cruzeiro del 1,94 por ciento, que llevó la cotización del dólar a 185,33 cruzeiros para la compra y 186,26 para la venta.

Hasta ayer el dólar se cotizó en Brasil a 181,40 cruzeiros para la compra y a 182,71 para la venta.

....YA ESTA EN BOLIVIA
MAX FACTOR
DIRECTAMENTE DE ESTADOS UNIDOS
Distribuidor Exclusivo para Bolivia
IMPORTACIONES LISSA LTDA.
Casilla 8023 La Paz.
¡porque pensamos en ti!

PROFESIONES CON FUTURO le ofrece CEAC
DIVISION DE ESTUDIOS EMPRESARIALES
JEFE DE VENTAS
COMERCIALIZACION
ELEMENTOS BASICOS DE CONTROL EMPRESARIAL
CURSOS
Decoración Profesional
Decoración del Hogar
Delineante Construcción
Delineante General
Maestro Albañil
Técnico en Construcción
Maestro Tornero
Instalador Electricista
Maestro Electricista
Técnico Electricista
Mecánico de Automóviles
Electricidad del Automóvil
Mecánico Motores Diesel
Técnico en Motores
GRATUITAMENTE deseo recibir información del curso o cursos:
Depto. G-4F
Nombre
Edad Profesión
CALLE
Población CASILLA
Provincia TELEFONO
CEAC COOPERATIVA MULTIACTIVA "LA MERCED" LTDA CALLE JUNIN Nº. 363 - CASILLA 397 - TELEFONO 4-3000 SANTA CRUZ — BOLIVIA

LLOYD AEREO BOLIVIANO S. A. M.
Se complace en informar
que a fin de brindar un servicio más ágil
y eficiente a sus usuarios,
ahora dispone de un sistema telefónico
computarizado para su Sección Reservas,
cuya línea piloto es:
367701
Asimismo pide tomar nota
que los nuevos números de su Sección
Informaciones son:
367712
367711

En dos meses más, Tarija tendrá fábrica de papel

TARIJA, 3 (PRESENCIA).- ha informado oficialmente que la fábrica de papel alda en Sidras, provincia entrará en fun- amiento dentro de los imos sesenta días.

La información fue arcionada después de que aron a esta ciudad los rtos Federico y Eduardo ard que pertenecen a " osa Jujuy" de la Argentina e han sido contratados para actúen como contraparte de orporación de desarrollo de ja (CODETAR) en stria Papelera de Tarija edad Anónima (IPTSA) esa que es propietaria del lejo industrial, el primero tipo que se instala en el

PTSA esta compuesta por ETAR, capitales chinos que ciparon con la provisión de inarias y equipos, varias aciones y personas pri- que actúan como ac- tas.

objetivo inmediato de lanta es producir papel y otros de alta resistencia odrían servir como en- de azúcar, cemento, etc. producción inicial utilizará sa importada y se estima que, en el término de dos años, en Sidras, entrará en producción la fábrica propia de este elemento esencial para la producción de papel.

Los técnicos argentinos, que poseen una empresa de ingeniería especializada en papel, con referencia a esta fábrica, dijeron que se trata de un proyecto integral: el forestal, el de la producción de celulosa y el de fabricación de papel. Destacaron que si bien la planta no ofrece los últimos adelantos de la tecnología mundial en la materia, puede trabajar con eficiencia produciendo papel en condiciones óptimas.

Afirmaron que se trata de una fábrica montada razonablemente, sin que se hubieran detectado vicios ocultos de ninguna naturaleza.

Arcil Oliva, gerente técnico de CODETAR, dijo que esa institución brindará todo apoyo a IPTSA y que se considera la posibilidad de un crédito del Banco Central de la Argentina para la importación de materia prima, en esta primera fase que se prolongará por dos años, luego de los cuales se prevé producir aquí la celulosa y hacer el aprovechamiento de la riqueza forestal de la región.

PROTESTAS.- Diversos sectores de la población sucrense han protestado por el hecho de que después de dos semanas, recién se reabrieron los bancos que no atienden con celeridad porque no es suficiente la cantidad de papel moneda enviada. En la fotografía, una de las largas filas que formaron los profesores para poder cobrar su haber del mes de junio pasado.

Será construido templo en alejada zona de Vallegrande

MAIRANA, 4 (PRESENCIA).- En la alejada comunidad de Laderas, (prov. Vallegrande) el anciano sacerdote español Ramón Ferrán, juntamente con un benefactor, Alcibiades Rojas, y todo el pueblo, se aprestan a la construcción de un nuevo templo.

Laderas cuenta con más de 500 familias campesinas, ahora empeñadas en esta obra, con fondos que prestan los voluntarios católicos de Alemania a través del programa ADVENIAT, según los viajeros. La obra que durará unos 3 meses contará con el apoyo de todo el pueblo y las comareas vecinas.

Pedido en Sucre:

Corte Nacional del Trabajo debe ser asimilada al Poder Judicial

SUCRE, 4 (PRESENCIA).- La Corte Nacional del Trabajo, dependiente del Ministerio del Trabajo, pidió su asimilación al Poder Judicial, como una forma de integración del sistema jurídico del país.

Dicho pedido fue formulado por el propio presidente de la Corte Nacional del Trabajo, doctor Enrique López cuando, a nombre de la institución que preside, rendía homenaje al 155 aniversario de la Corte Suprema de Justicia.

Ese homenaje consistió en el descubrimiento de una placa alusiva a aquel aniversario del máximo tribunal de la nación, en cuya sede se cumplió. Allí estuvieron presentes, además de los vocales de ambas instituciones, el presidente del Colegio de Abogados de Chuquisaca y otras personalidades relacionadas a la judicatura.

El nombrado presidente de la Corte Nacional del Trabajo manifestó en su discurso que veía como una necesidad nacional que la entidad a su cargo sea integrada a la Corte Suprema de Justicia, por estimar como un inconveniente la dispersión judicial.

El doctor López complementó aquel pedido con el referente a que es necesario que se cumpla el precepto constitucional de practicar y preservar la autonomía económica del Poder Judicial, para garantizar su independencia de los otros poderes de la nación, en lo que toca a la administración correcta de justicia.

En lo que respecta al homenaje que rindió al reciente aniversario de la Corte Suprema de Justicia, López lo hizo mencionando a los destacados jurisconsultos que tuvo el país y que imprimieron su saber en la judicatura nacional. Entre los juristas nombrados, se hizo especial hincapié en Don Pantaleón Dalence, cuyo busto está en la entrada principal de la Corte Suprema.

El presidente de la Corte Nacional del Trabajo recalcó que las doctrinas y la jurisprudencia dejadas por esos hombres debe ser permanente fuente de consulta e investigación por los profesionales en leyes, debido a que aquéllos dejaron ejemplo de honestidad, corrección y equidad.

El doctor Luis Calvo, de la Corte Suprema de Justicia, correspondió al discurso de su colega López. Expresó plena coincidencia con los conceptos de éste, tanto en lo que atañe a la necesidad de una total integración de las instituciones que administran justicia en el país, en el marco del Poder Judicial, como en que este poder debe contar con total autonomía económica.

En cable a Bogotá:

COD de Cochabamba solicita que se reconsidere invitación a Vildoso

COCHABAMBA, 4 (PRESENCIA).- Los trabajadores de Cochabamba, por intermedio de la Central Obrera Departamental, han enviado un radiograma a "El Espectador" de Bogotá, Colombia, pidiendo que el presidente electo reconsidere la invitación al gral. Guido Vildoso Calderón, presidente de la república, en vista de "ser hombre fuerte de la dictadura García Meza-Arce Gómez".

El texto de esa comunicación es el siguiente: "Trabajadores y pueblo Cochabamba intermedio COD. profundamente agraviados actitud presidente electo señor Betancour, requerimiento presencia general Vildoso, hombre fuerte dictadura García Meza-Arce Gómez, transmisión mando presidencial democracia colombiana, stop. Trabajadores y pueblo Cochabamba-Bolivia solicitan reconsideración invitación actual dictador y continuista régimen otrora rechazado, gobierno colombiano. Fdo. comité ejecutivo Central Obrera Departamental Cochabamba, Bolivia".

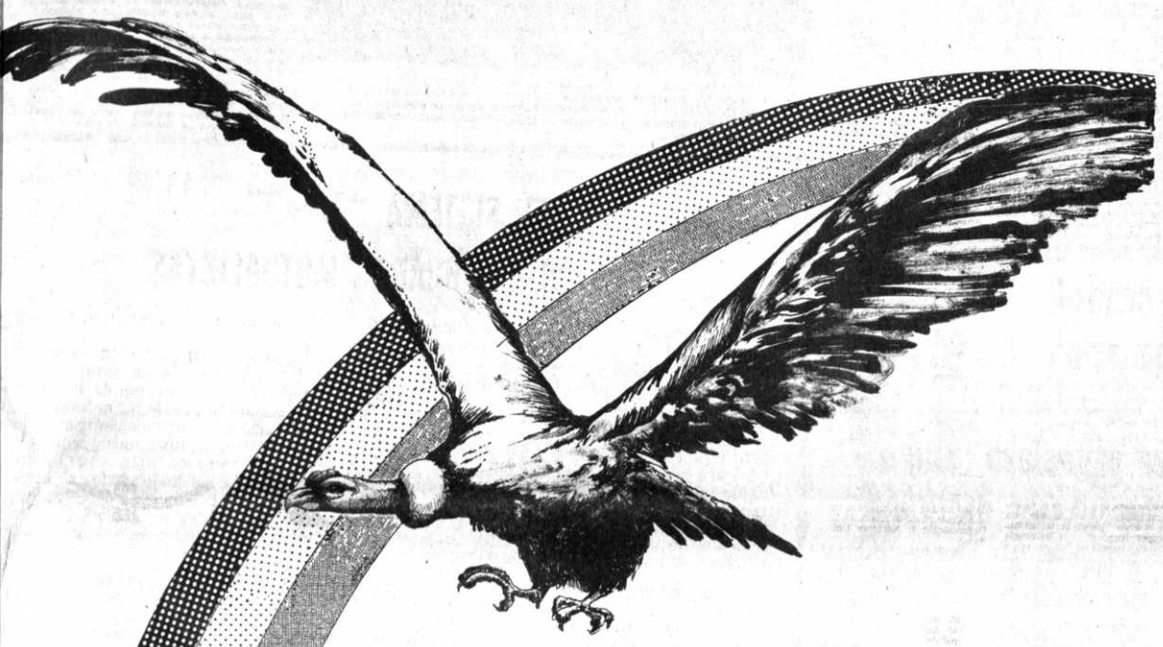

azúcar
SUPER CRISTAL
de UNAGRO S.A.

Que el símbolo altivo de La Nación esté presente en nuestro espíritu para seguir trabajando por el progreso de una Bolivia mejor.

BANCO DE SANTA CRUZ DE LA SIERRA
Un banco diferente

YPFB

ACLARACION A INVITACION PINTADO TANQUES ESFERICOS DE GLP

ESPECIFICACIONES ADMINISTRATIVAS

Los requerimientos especificados en los numerales 3.1.10 y 3.1.11 de la página 5 deberán ser incluidos en el sobre B y no en el sobre A como se indicó originalmente.

Asimismo, el numeral 3.2.1. de la misma página, queda modificado de la siguiente forma: Las propuestas deberán ser presentadas en forma separada e independiente para cada uno de los Distritos, pudiendo el proponente ofertar parcialmente para una o la totalidad de las ciudades, enunciadas en el Pliego de Especificaciones.

Para las diferentes formas de ofertas, se mantiene el numeral 7.0 de las Especificaciones Técnicas.

ESPECIFICACIONES TECNICAS

El recubrimiento final de las esferas indicado en la página 2 numeral 2.3. deberá ser realizado mediante dos capas de pintura tipo esmalte sintético color blanco cáscara de huevo, y no al aceite como se especificó originalmente, con un espesor por capa de 1.5. mils ó 38.1. micrones.

RELACIONES PUBLICAS

Lista de Precios de Productos Lacteos

ITEM	PRODUCTOS	UNIDAD	PRECIO CLIENTE
1.-	Leche Pasteurizada Familiar	Litro	
2.-	Leche Pasteurizada Escolar	250 cc.	22.-
3.-	Leche c/dif. sabores Escolar	200 cc	7.-
4.-	Refresco PIL	200 cc	7.-
5.-	FLAN Vaso	112 cc	8.-
6.-	Yogurt c/fruta vaso	112 cc	16.-
7.-	Yogurt Vaso Pequeño	160 cc	16.-
8.-	Yogurt vaso grande	900 cc	16.-
9.-	Yogurt Bolsa Escolar	190 cc	40.-
10.-	Dulce de Leche Pequeño	160 cc	15.-
11.-	Dulce de Leche Grande	250 cc	30.-
12.-	Manjar Blanco Vaso	250 cc	45.-
13.-	PIL COA Bolsa	250 cc	50.-
14.-	Crema de Leche Vaso	250 Gr.	50.-
15.-	Crema de Leche Bolsa	250 cc	60.-
16.-	Queso Madurado	500 cc	90.-
17.-	Queso Madurado	500 Gr.	120.-
18.-	Queso Rallado	Kilo	230.-
19.-	Queso Fresco	90 Gr.	30.-
20.-	Queso Fresco Grande	250 Gr.	45.-
21.-	Queso Cremoso Cajita	1.250 Gr.	215.-
22.-	Queso Fundido Cremoso	120 Gr.	35.-
23.-	Queso Fundido	200 Gr.	40.-
24.-	Queso Mozarella	Kilo	175.-
25.-	Queso Muzarella Fliar.	Kilo	230.-
26.-	Queso Fundido Vaso	250 Gr.	60.-
27.-	MANTEQUILLA	90 Gr.	20.-
		1/2 Libra	78.-

La Paz, Agosto 1982

S/g. E.I.L. 312/82
DEPARTAMENTO DE VENTAS
PIL LA PAZ
PEDIDOS A LOS TELEFONOS 850011 - 850004
Sello: C.B.F. PIL-LPZ DPTO. VENTAS

En Cochabamba

Colonizadores piden formar su propio servicio de transporte

COCHABAMBA, 4 (PRESENCIA).- Los colonizadores del Chapare, agrupados en el sindicato especial, solicitarán al Ministerio de Transportes y Comunicaciones autorización para organizar su propio servicio de transportes, al contar con camiones de alto tonelaje y camionetas para el servicio rápido.

Según dirigentes del Chapare, hay aproximadamente 300 camiones de los colonizadores y ya es tiempo de que se les brinde la oportunidad de trabajar en cooperativa. "Desde hace dos años, estamos pidiendo esa autorización, ahora es la oportunidad", dijo el dirigente Meneces.

A lo largo de la carretera Cochabamba-Chapare, se han establecido 22 puestos de control y hay más de 150 camiones de los federados que no pueden circular por los bloqueos viales que hacen los campesinos. Esa medida se adoptó, dijo Meneces, por la arbitraria elevación de tarifas y lamentó que por esa situación mucha gente se vea perjudicada.

Los colonizadores del Chapare pretenden romper el monopolio de transporte de carga y, para ello, han solicitado autorización, sin resultado positivo hasta ahora.

NO PROSPERARON OTROS BLOQUEOS

"Sólo la carretera al Chapare está bloqueada, por el problema de elevación de tarifas", dijo Fernando Rivero, de la Prefectura, los otros caminos están expeditos y el movimiento de vehículos livianos es regular, no así el pesado que, prácticamente, desapareció de las rutas del país.

De otro lado, en los lugares de estacionamiento de camiones pesados, que van y vienen de Santa Cruz y el altiplano, están parados numerosos vehículos. Sus conductores dijeron que no efectuarán viajes mientras no se solucione el problema que confrontan.

Por otro lado, los dirigentes del autotransporte afirmaron que su posición "es justa", porque muchos han contraído deudas cuando el dólar estaba a 25 pesos la unidad y ahora deberán cancelar a 170 por dólar.

Amenazan con bloqueo de ferrocarril al Brasil

SANTA CRUZ, 4 (PRESENCIA). Comités de vecinos y otras agrupaciones del pueblo de Cotoca, a 20 kilómetros de esta ciudad, anuncian que, a partir de este jueves, se bloqueará el ferrocarril Santa Cruz—Corumbá y la carretera de Pailón, mientras el gobierno no resuelva el problema de la construcción de la carretera.

La carretera Santa Cruz—Cotoca, de 18 kilómetros, había empezado a trabajarse cuando se tuvo que paralizar por falta de fondos. Aunque el prefecto del departamento, hace sólo unos días, aseguró que las autoridades del gobierno está buscando la forma de financiar la obra, la amenaza sigue en pie.

El gerente de la Red Oriental de Ferrocarriles, Carlos Belmonte, lamentó que se tenga que afectar al ferrocarril, indicando que por el contrario, a través de los pasajes se contribuye a un fondo destinado a la carretera a Cotoca. Señaló que los perjuicios para la empresa serán grandes y que un bloqueo aumentará las pérdidas que ya arrastra la red oriental.

La determinación de bloquear la línea férrea y los caminos fue tomada en un cabildo abierto. Los dirigentes dicen que dieron parte de esta resolución a las autoridades de la Junta Militar y el Gobierno de las FF.AA. hace tres días, sin tener respuesta alguna.

Santa Cruz: arroz paquistaní está contaminado con hongos y toxinas

SANTA CRUZ, 4 (PRESENCIA).— Una apreciable cantidad de arroz de procedencia paquistanía, que está siendo procesado en un ingenio de Mineros, a 130 kilómetros de esta ciudad, está contaminado con hongos y tóxinas se ha considerado que no es apto para el consumo, por los peligros que implica.

Este arroz ha sido importado hace dos años y, desde un principio, levantó una serie de polémicas. En especial, cuando técnicos biólogos aseguraron que el cereal estaba contaminado con el "kapra".

En esta ocasión, en los laboratorios de la universidad "Gabriel René Moreno" se ha realizado una serie de pruebas, llegando a la conclusión de que el arroz constituye un peligro evidente para la salud de la población, por las impurezas que contiene.

Los técnicos han dicho que no es posible limpiar los hongos como la Empresa Nacional de Arroz (ENA) anunció que esta "puliendo".

Ha causado en este distrito suma preocupación, especialmente en medios periodísticos, el hecho de que los funcionarios de ENA, hace sólo unos días, dieron a conocer que de este arroz, no será vendid, "ni un gramo en Santa Cruz", sino que estará destinado para los otros distritos.

El cereal, varios cientos de toneladas, fue traído desde Potosí, donde se encontraba almacenado para su distribución a los trabajadores mineros. Al surgir en el país serias denuncias sobre contaminación y en especial después de la denuncia pública que hizo el ex contralor general de la República, ofreciendo resultados de análisis, se llegó ah prohibir e incinerar una parte, pero la mayor parte fue vendida al público y otro tanto guardada.

No se ha dado explicación sobre el costo que implica el transporte de Potosí a Mineros, ni el tratado que se esta haciendo a este arroz en un ingenio. Los funcio[narios de] ENA se limitaron [a decir] que, una vez pro[cesado,] vendid al público.

Los resultados [de los es]tudios sobre hongos [de la] universidad, así co[mo la ad]vertencia de los téc[nicos sobre] el peligro, están co[ntenidos en] un informe todavía [...] aunque aspectos ge[nerales han] sido divulgados por e[l la]boratorio de la univ[ersidad].

DEVOLUCION.- Estos vehículos fueron estacionados por sus adjudicatarios, en una de las plazas de Sucre, con la finalidad de devolverlos a las casas importadoras, con el alegato de que no pueden pagar los saldos pendientes. Gran parte de esos vehículos acusan avanzado estado de deterioro.

Cochabamba repudia alza de las tarifas en transporte

COCHABAMBA, 4 (PRESENCIA).- El pueblo de Cochabamba expresó su repudio a la arbitraria elevación de tarifas del autotransporte urbano e interprovincial, por lo que los transportistas tuvieron que guardar sus vehículos para no ser víctimas de la furia popular.

La Central Obrera Departamental, la Federación de Fabriles, la Federación de Juntas Vecinales y otras organizaciones, declararon "el transporte libre", habiendo hecho un llamado a los propietarios de vehículos particulares a inscribirse en las oficinas de las juntas vecinales, para atender el servicio público en la ciudad y provincias.

La Prefectura, mediante un comunicado, estableció, a partir de la fecha, la vigencia del horario continuo en todas las entidades públicas y privadas, y también pidió los servicios de los particulares para el traslado de pasajeros.

El prefecto Tcnl. Guido Sandoval Zambrana, dijo que el gobierno no ha autorizado ningún incremento de pasajes y carga, por lo que ha dispuesto que cualquier trans[portista que] esté cobrando tarifa[s por encima] de lo fijado debería [ser arres]tado para su castig[o].

Mostró su preocupación sobre [el trans]porte al Chapare, d[onde,] dijo, existen abund[antes pro]ductos agrícolas y [que] necesitan ser trasla[dados a los] mercados, por lo qu[e pidió] al comando de la División proporcion[e camiones] para ese fin. Por [su parte,] campesinos del Cha[pare,] que cuentan con [cua]trocientos vehícu[los para el] traslado de producto[s,] que esperan es gar[antías].

Dirigentes [del] transporte expres[aron que el] aumento de tarifas [rige desde] la fecha, en taxi, se[rá de] 18 pesos bolivianos [...] pesos, colectivos [...] vincias entre 40 y [...] estableció ese preci[o por el] cambio del dólar a [...] bolivianos.

La dirección [de] tránsito, en coor[dinación con] entidades sociales [...] el transporte de pa[sajeros en] todas las líneas [y pro]vincias.

El servicio de transporte fue declarado libre en Santa Cruz

SANTA CRUZ, 4 (PRESENCIA).- Se ha cumplido sin incidentes el primer día de paro general en el transporte público, entró simultáneamente en servicio el transporte libre que, según las autoridades, está protegido "siempre y cuando se respeten estrictamente las tarifas".

La Federación de Transportistas ha destacado brigadas de control por toda la ciudad, para hacer cumplir el paro; sin embargo, se observó que en barrios suburbanos algunos taxis hacían recorrido.

El prefecto del departamento, después de sostener una reunión con las autoridades militares y políticas del departamento anunció que entrará un servicio de emergencia para el transporte público.

El coronel Máximo García, dijo que, inclusive los automóviles de reparticiones estatales y aún los de Tránsito, prestarán servicios al público mientras dure el paro de transportistas. A partir de este jueves camiones y camionetas del ejército, Alcaldía Municipal, Servicio de Caminos, YPFB y otras dependencias recorrerán las líneas de microbuses y colectivos.

Los transportistas han anunciado por su lado que mantienen unidades para servicios de emergencia. El público llamando a los teléfonos de esa organización, a cualquier hora, podrá movilizarse especialmente cuando se trate de ir a un hospital, clínica u otro centro.

El comandante de la Octava División de Ejército, coronel José Quiroz, hizo un llamado para que los problemas se resuelvan dentro del diálogo. Indicó que la situación del país no permite seguir con divisiones.

La reacción de las juntas vecinales, ante el paro del autotransporte, fue con severas críticas. La policía dijo que se han registrado algunos incidentes en barrios alejados, aclaró que ninguno fue grave.

Empresa de Teléfonos de Oruro mantendrá tarifas

ORURO, 4 (PRESENCIA).- Por el momento, la Empresa de Teléfonos Oruro S.A. (ETOSA), no tiene previsto el reajuste de su escala tarifaria, "pese a la situación económica imperante", ejecutivos de la entidad manifestaron que las obligaciones internas y externas de la institución, como consecuencia de las medidas económicas que rigen en el país, son agobiantes, pero que pese a esta situación, no se puede afectar más el presupuesto de los accionistas.

Anteriormente, ETOSA incrementó sus tarifas, de acuerdo al Decreto Supremo concordante con la devaluación del peso boliviano, en febrero pasado, los ejecutivos manifestaron que, desde entonces, "la escala se mantiene invariable".

También explicaron que la instalación de dos mil nuevas líneas telefónicas tiene un avance mayor al 75 por ciento. Su habilitación es al margen de la última ampliación, programada por la empresa, con la que serán totalizadas once mil líneas en funcionamiento, en la ciudad.

La instalación de las nuevas líneas y de la central este, se halla a cargo de técnicos de la firma sueca L.M. Ericcson, personeros de esta firma señalaron que la recepción de material, como cables, para los trabajos que realiza, son recibidos con regularidad.

El gerente general de ETOSA, ingeniero Víctor Hugo Méndez, aseguró que las nuevas dos mil líneas telefónicas estarán en funcionamiento en el curso del presente mes. Sobre la venta de acciones, señaló que es evidente el interés de la ciudadanía por suscribir los contratos respectivos. Señaló que existen aún varias acciones disponibles. Su costo por unidad alcanza a mil dólares y para su pago hay un cuadro de plazos.

La banca reinició sus actividades en Tarija

TARIJA, 4 (PRESENCIA). Los bancos privados reiniciaron sus actividades, después de haber permanecido cerrados desde el 20 del pasado mes, debido a la falta de papel moneda, que no había sido suminstrado oportunamente por el Banco Central de Bolivia, alegando "razones técnicas".

En las siete oficinas bancarias del sector privado que funcionan en esta capital, se notó el lunes afluencia de público, el que se sintió gravemente perjudicado en días pasados en sus actividades financieras, debido a un hecho insólito, registrado por primera vez en este medio.

Transportistas piden control en los precios de repuestos

COCHABAMBA, 4 (PRESENCIA). Los transportistas de aquí han hecho un vehemente llamado, a través de su secretario general, Edgar Sandoval, para que las autoridades controlen el negocio de repuestos de automotores en el país, por considerar que la actividad en ese campo ha llegado a grados extremos de especulación.

Al hacer notar que esa situación no sólo perjudica a los propios transportistas, sino que, en última instancia, los efectos negativos van contra todo el pueblo, aquel dirigente hizo ver que los repuestos de automotores han subido en un 700 por ciento, desde comienzos del presente año.

Hizo notar que esa alza considerable no tiene ningún justificativo, puesto que, inclusó, no guarda relación con el dólar flotante, cuyo máximo de cotización ha sido de 180 pesos por unidad.

Sandoval afirmó que los importadores y comerciantes de repuestos de automotres no han comprado nuevos lotes de mercaderías, sino que, los venden ahora a precios de especulación, los obtuvieron con dólar barato, los caprichosos recargos los hacen porque las autoridades no cumplen ningún control al respecto.

Aquel dirigente atribuyó a ese incumplimiento de las autoridades y a la voracidad de los comerciantes en repuestos gran parte de la situación de descalabro económico que se vive en el país y que tiene que soportar el pueblo.

Insistió en que los repuestos en cuestión fueron reajustados de precios como si se los hubiera comprado con dólares del mercado paralelo y que los contrabandistas de repuestos es otro sector que se beneficia más que aquéllos, puesto que, también por la falta de control de las autoridades, no pagan impuestos y sus negocios los hacen sobre la base del dólar flotante.

Finalmente los transportistas sugieren que las autoridades, especialmente las del Ministerio de Industria y Comercio antes que seguir contemplativas, formen una comisión mixta para averiguar cuáles el estado de los reajustes y poner orden a tanto desbarajuste.

Embajador yugoslavo reiteró apoyo a los planes de Oruro

ORURO, 4 (PRESENCIA).- El embajador de Yugoslavia, Alexander Demajo, ofreció cooperar a los planes de desarrollo de Oruro. Durante la visita que efectuó a esta ciudad ayer, el diplomático europeo cumplió intensa jornada, en la que sostuvo entrevistas con las autoridades distriales y visitó diferentes lugares.

Demajo pronto cesará en sus funciones diplomáticas, luego de tres años de labor en Bolivia. En este lapso, estuvo en varias oportunidades en Oruro que, hace años, fue el principal centro de residentes yugoslavos en el país. Su llegada a esta capital tuvo por objeto despedirse y ofrecer su "cooperación más amplia" a los proyectos actualizados de la región.

"Espero que Oruro vaya a tener su desarrollo económico, pese a las dificultades que afronta la minería", (su principal actividad) manifestó al iniciar su entrevista con el prefecto del departamento, coronel Roberto Encinas Soto, quien le dio la bienvenida en nombre de la ciudad. Como recuerdo de su visita, le obsequió una careta de diablo, que simboliza a la capital folclórica de Bolivia.

En la entrevista, el diplomático yugoslavo reiteró que su país tiene mucho interés en cooperar a Oruro, en los rubros técnicos, científicos y particularmente en el rubro minero. Sin embargo, señaló que los proyectos de desarrollo regional, deberían tener continuidad.

En su conversación con el presidente de la Corporación de Desarrollo de Oruro, coronel César Cardona Egüez, le solicitó una relación de los proyectos más actualizados, para llevarlos a su país y renovar el interés de Yugoslavia para su materialización.

Puso mayor atención en el proyecto de la fábrica de cemento de Sevaruyo, dijo: "se habló de una ayuda en 1973: pero había un diálogo muy discontinuo. Espero que aquí en Bolivia haya más continuidad, para que no se cambien las ideas o los proyectos", el coronel Cardona Egüez prometió entregarle los perfiles de los proyectos, al más breve plazo.

En la Alcaldía Municipal, fue recibido por la autoridad edilicia, doctor Luis Días Matta, quien dijo: "es un amigo nuestro". Destacó la activa labor cumplida por el embajador y el aporte de los yugoslavos residentes en Oruro a su progreso.

El diplomático pidió a las autoridades municipales la historia de Oruro, el mapa del departamento, ilustraciones de los lagos Uru-Uru y Poopó, salar de Coipasa, historia y costumbres de los chipayas, el grupo humano más antiguo que habita el altiplano orureño.

Explicó que este material será incluido en una monografía y en la biografía de la heroína yugoslava Raica Bacovic, quien nació en Oruro en 1920, a los 19 años viajó a Yugoslavia, para participar en la Segunda Guerra Mundial.

El embajador también visitó la Universidad Técnica de Oruro, donde ofreció ayuda para que los estudiantes orureños o profesionales puedan seguir cursos de especialización, en el campo de la minería, en su país.

El rector de la UTO, licenciado Hernán Quiroga Pereira, a tiempo de agradecer el ofrecimiento, manifestó que las becas yugoslavas serán aprovechadas por los universitarios y las autoridades incentivarán para que sea así.

CONTRATISTA DE PANIFICACION

necesitamos para empresa minera. Debe contar con maquinaria completa. Ofertas directamente en MILLUNI.

EL SISTEMA "A & P" A SUS ASOCIADOS MUTUALISTAS

El Sistema "A&P" es una institución de derecho privado, de carácter mutualista [y de] intermediación financiera sin fines de lucro.

El mutualismo determina que los ahorros depositados en las Mutuales por los asoc[iados] ahorristas, contribuyan al desarrollo de programas habitacionales a nivel nacional.

El Sistema, a través de las doce Mutuales que operan en el territorio de la Repúbli[ca,] desde el inicio de sus actividades el año 1964, ha dado solución al problema habitacion[al de] más de 18.000 familias de sus asociados ahorristas, tanto en el ámbito urbano como en el r[ural,] en beneficio de distintos sectores de la población con ingresos medios, limitados y bajos.

Para la realización de sus fines, el Sistema "A&P" obtuvo recursos financieros proce[den]tes de la Agencia para el Desarrollo Internacional del Gobierno de los Estados Unidos[,] Banco Interamericano de Desarrollo, del Banco Interamericano de Ahorro y Préstamo [y] Banco Central de Bolivia por un monto superior a los Treinta Millones de Dólares, y utiliz[ó] depósitos de ahorro de sus asociados ahorristas por un monto de Ochocientos Noventa Mil[lones] de Pesos Bolivianos que recibieron las Mutuales con Cláusula de Reajuste.

Como emergencia de las medidas económicas dispuestas por el Supremo Gobierno e[n] febrero del año en curso y en cumplimiento del Decreto Ley N°. 19027 de 30 de junio últim[o,] Caja Central estableció un reajuste del 75.97% para los Depósitos de Ahorro y de un 76% [para] los Saldos Deudores de los Préstamos concedidos por las Mutuales a sus asociados. Los ci[tados] porcentajes de reajuste corresponden a la paridad de $b. 44.-- por dólar.

Para facilitar a los prestatarios el pago del mencionado reajuste, el Sistema "A&P" [resol]vió mantener durante el año 1982 las tasas de interés sobre préstamos originalmente pac[tadas] con cada Mutual. Por otra parte, la Caja Central dispuso que las Mutuales acuerden co[n sus] prestatarios las condiciones y términos para el pago del referido reajuste, teniendo pre[sente] las posibilidades económicas de cada deudor.

Adicionalmente, y según lo establecido por el Decreto-Ley 19027, se incorporó al Sis[tema] "A&P" la desdolarización tanto de los ahorros como de los préstamos, es decir, que a p[artir] del 6 de febrero de 1982 los créditos de los prestatarios luego de efectivizado el último rea[juste] del 76% antes señalado, ya no estarán sujetos a nuevos reajustes como consecuencia d[e fu]turas devaluaciones del peso boliviano con relación al dólar norteamericano.

Las medidas de orden económico - financieras antes descritas, aprobadas por el Sis[tema] "A&P" en favor de sus prestatarios, obedecen al propósito de coadyuvar al cumplimien[to de] sus obligaciones contractuales, considerando que la crisis económica por la que atravie[sa el] país, ha afectado TEMPORALMENTE, la capacidad de pago de cada familia.

Es necesario enfatizar que el Sistema "A&P" para dar cumplimiento al pago d[e sus] obligaciones en moneda extranjera, debe adquirir los dólares en el mercado de dólares fl[otan]te, de conformidad a las disposiciones que sobre el particular contiene el Decreto - Supre[mo de] 22 de marzo de 1982. Esta circunstancia evidencia el esfuerzo económico que realiza "A[&P"] en beneficio de sus prestatarios a quienes solo se les requiere un reajuste mínimo sobr[e sus] préstamos, equivalente a $b. 44.-- por dólar.

Asimismo, y con el objeto de ampliar la asistencia financiera de las Mutuales en fav[or de] sus asociados ahorristas, el Sistema "A&P" en uso de la facultad que le confiere el De[creto] Ley N°. 19027 dará inicio a la diversificación de las fuentes de financiamiento y de operac[iones] de crédito con destino a la mejora de las condiciones y habitabilidad de las viviendas [de los] ahorrantes y para financiamiento familiar en términos acordes con la economía familiar.

No obstante que la gran mayoría de los asociados ahorristas y prestatarios del Sis[tema] "A&P", acatan y cumplen las disposiciones que contiene el Decreto - Ley 19027 sobre rea[juste] y desdolarización de las operaciones de ahorro y préstamo, dos pequeños grupos de ah[orris]tas y de prestatarios, mediante publicaciones de prensa y otros medios informativos no [sólo] pretenden desconocer las obligaciones emergentes de dicho ley sino que además incitan [al] incumplimiento creando malestar en la familia mutualista de "A&P". En este sentido[, los] ahorristas sin justificativo legal o financiero alguno pugnan por obtener un reajuste al ca[mbio] del dólar flotante omitiendo tener presente que para ese efecto el Sistema "A&P" te[ndría] que reajustar los préstamos en igual porcentaje. A su vez, los prestatarios disiden[tes no] aceptan que se les reajuste en ninguna proporción los créditos que obtuvieron con anterio[ridad] a la devaluación monetaria del 5 de febrero del corriente año, desconociendo arbitraria[mente] las obligaciones contractuales qué contrajeron con las Mutuales mediante la cláus[ula de] reajuste que forma parte integrante de cada Contrato de Préstamo.

Llamamos a la reflexión a esos grupos de ahorristas y prestatarios cuya inconducta [frente] a la realidad económica que vive el país y a las obligaciones financieras del Sistema "[A&P"] cuyos recursos permitieron el desarrollo de nuestra institución, sólo perjudican las [expec]tativas de miles de ahorristas que aún no han tenido la posibilidad de resolver su pro[blema] habitacional o de mejorar sus condiciones de habitabilidad. Sobre este particular, es p[reciso] que en aras del mutualismo, quienes han logrado su objetivo de disponer de una viv[ienda] propia, cumplan con sus obligaciones de pago con reajuste a fin de hacer posible la [efec]tivización de nuevos programas habitacionales en todo el país.

La Paz, 5 de agosto de 1982

Misión estudia desarrollo de colonias japonesas en el país

TRINIDAD, 4 (PRESENCIA).- La misión académica para el estudio de las colonias japonesas en Bolivia, formada por Iyo Kunimoto, de la universidad de Chuo; Toshimitsu Mitshuhashi del colegio de Espíritu de Nagoya y Yasuo Wakatsuki de la universidad de Tamagawa, estuvo en esta ciudad a su retorno de Riberalta, donde realizó algunas investigaciones relativas a las primeras inmigraciones japonesas que, a principio de siglo, vinieron a asentarse en el norte del país.

En una reunión con la Asociación Nisei, donde estuvo el gral Armando Yoshida, ex embajador de nuestro país, en el imperio del sol naciente, ahora presidente de la organización nacional Nisei, se hicieron algunas apreciaciones sobre lo que han sido estos descendientes de estos humildes y sencillos súbditos orientales que tienen tanto ascendiente entre los pueblos de Beni y Pando, donde han dejado raices profundas.

Se les hizo conocer algunos datos iimportantes sobre las condiciones en que se han formado y estudiado y las barreras que han tenido que superarse, sin encontrar en su mayor parte una ayuda o cooperación del gobierno japonés, en este sentido, se pudo apreciar el embrollo burocrático que tiene el gobierno nipón para atender no solo este rubro sino otros de cooperación; recién ahora, parece estar aflojando el procedimiento para llegar a los pueblos.

Tanto el gral Yoshida como los intelectuales japoneses indicaron que están de acuerdo con estas apreciaciones y que representaran ante las autoridades una transformación del proceso, a fin de poder ofrecer una ayuda más efectiva a los jóvenes que buscan la oportunidad para profesionalizarse, dadas las condiciones económicas de muchos de ellos.

El rector de la Universidad Técnica del Beni Ing. Hormando Sakamoto, al recibir a la misión y al gral. Yoshida Vaca hizo saber que tienen algunas relaciones de tipo cultural, y científica con JICA, una organización de asesoramiento del Japón que ha ofrecido la dotación de dos técnicos que se encargarán de aumentar el plantel académico de la casa superior de estudios.

También dijo que hay que prestar mucha atención a un proyecto presentado por un grupo de maestros normalistas de ascendencia japonesa.

Los comisionados indicaron que proseguirán su labor en las colonias asentadas en Santa Cruz, para recabar toda la información necesaria para el análisis y consiguiente informe que elevarán a sus autoridades, al retorno a su país, en el mes de septiembre.

Oruro repudia y censura el paro de transportistas

ORURO, 4 (PRESENCIA).- Franco repudio de todos los sectores de la población provocó la suspensión del servicio público de transporte; los propietarios de esos vehículos vieron forzar así a las casas exportadoras a negociar sobre el pago de cuotas, y lograr incremento en las tarifas.

Al mediodía el paro fue total, pero empezaron a circular, como en anteriores ocasiones, vehículos particulares, especialmente automóviles y camionetas, para contrarrestar la huelga, cobrando los precios fijados para el transporte público. Posteriormente, se sumaron motorizados de entidades oficiales.

La paralización afectó también al transporte interurbano e interprovincial.

En cambio, el transporte ferroviario aumentó sus servicios. Reanudó el de trenes expresos en el ramal La Paz-Oruro-Cochabamba, además de trenes especiales. Fue grande la afluencia de pasajeros en la estación del ferrocarril.

Las autoridades, especialmente de la Prefectura y de la Dirección Departamental de Tránsito reiteraron que no hay ninguna orden para elevar pasajes ni fletes; advirtieron a los choferes que quienes incurran en alteración de las tarifas serán sancionados.

REACCION

A las numerosas protestas, exteriorizadas de manera vehemente por la población, se sumó la manifestación efectuada por universitarios. Censuraron a los transportistas y al gobierno por la situación y pidieron que se rompa el monopolio en el transporte.

Los estudiantes de Cochabamba rindieron homenaje a la patria

COCHABAMBA, 4 (PRESENCIA).- Contadas delegaciones estudiantiles rindieron homenaje al CLVII aniversario de la fundación de Bolivia, en el sencillo acto que se realizó esta mañana, en la plaza 14 de Septiembre de esta capital.

Estuvieron presentes las autoridades locales. Se pronunciaron discursos alusivos a la importancia histórica del nacimiento de la república.

El solitario homenaje de los estudiantes fue la nota que destacó en medio de la paralización total del autotransporte, cuyos dirigentes piden elevación de tarifas , sin tomar en cuenta la aflictiva situación en que se halla el pueblo, por lo que ha merecido total repudio de la población.

Un dirigente de la Federación Departamental de Maestros Urbanos explicó que la poca asistencia estudiantil a la plaza de armas, fue determinada por su sector, debido a la aguda crisis económica que sufre la nación. Agregó que los maestros están contra el paro de los transportistas y que ayudan a la COD a organizar el transporte libre.

En vista de que ciertos sectores de transportistas, desean trabajar con sus vehículos , cobrando las tarifas vigentes, la Prefectura emitió hoy un comunicado garantizando ese servicio.

Santa Cruz:

Acido sulfúrico de contrabando se trasladaba en medio de trigo

SANTA CRUZ, 4 (PRESENCIA).- Ciento cincuenta galones de ácido sulfúrico, acetona y éter fueron descubiertos en medio de trigo de procedencia argentina, dentro de un vagón de ferrocarril, en la madrugada de ayer, en la estación "Guaracachi" según se informó oficialmente.

Los productos químicos, materias primas para la elaboración de sulfato de cocaína, fueron metidos en el vagón de un convoy en territorio argentino, puesto que vino desde allí sellado, dijo un funcionario de la Red Oriental de Ferrocarriles.

Un tren cargado con trigo, destinado a molinera "Río Grande" estaba siendo descargado, cuando empleados del ferrocarril detectaron un olor agrio, proveniente de uno de los vagones.

El coronel Guillermo Montaño, comandante de la policía ferrocarrilera, dijo que el resto de los vagones estaban siendo revisados. Indicó que algunos bidones se derramaron en el trigo, por lo tanto, se ha impedido que el producto sea movido, en tanto se disponga los análisis respectivos.

El hecho de haberse introducido esos productos en medio del trigo, ha motivado susceptibilidades. La policía anunció que existe un sospechoso, que fue detenido cuando se encontraba merodeando los vagones. Todo lo que se adelantó es que se trata de un súbdito argentino.

Se ha hecho la revisión en todos los otros vagones y no se encontró ningún bidón, dijo Montaño. Inmediatamente de haberse descubierto el contrabando, se reunieron el representante del Ministerio de Industria y Comercio, Oscar Callaú, el administrador de la molinera "Río Grande" y el coronel Montaño, quienes levantaron un acta.

Nuevo sacerdote será ordenado en Samaipata

SAMAIPATA, 4 (PRESENCIA).- El Vicario Provincial de la Orden de Santo Domingo R.P. Adalberto Sprinkmeier o.p., informó que el próximo 8 de agosto, en el templo de Nuestra Señora de la Candelaria, será ordenado Fray Lucio Vargas Rojas, en solemne ceremonia que será presidida por Mons. Luis Rodriguez Pardo, Arzobispo de Santa Cruz.

El nuevo sacerdote nació en Totora (Cochabamba) el 6 de enero de 1953, a pocos años de vida se trasladó con sus padres a esta población y aquí cursó sus estudios primarios y mostró cualidades religiosas que le sirvieron para continuar sus estudios religiosos en Bogotá-Colombia.

De acuerdo a los datos proporcionados por el Vicario Provincial de la Orden de Santo Domingo, Fray Lucio Vargas ingresó al noviciado en Bogotá en el año 1975 y el 2 de febrero del año siguiente emitió sus primeros votos. En la misma fecha del año 1979, emitió sus votos solemnes en esa ciudad.

Fue ordenado diácono en febrero del presente año en la capital colombiana, concluyó sus estudios universitarios en filosofía y teología, equivalente a licenciatura.

El nuevo sacerdote de la Orden Dominica se apresta a recibir los Ornamentos religiosos en esta población. El pueblo católico de Samaipata estará presente para orar por este nuevo misionero que llevará la voz de Dios con la sencillez y humildad que le caracteriza.

Festejo austero de las fiestas patrias

TARIJA, 4 (PRESENCIA).- El prefecto del departamento, Tcnl. Carlos Montero Vásquez, ha dispuesto que la celebración del 157 aniversario de la fundación de la república se sujete a un austero programa de actuaciones cívicas y religioeas.

El desfile escolar tuvo lugar hoy. Mañana se llevará a cabo una solemne misa en la catedral de esta ciudad y luego la procesión de la Virgen de Copacabana. El día 6 de se oficiará un solemne te deum y el 7 tendrá lugar la ceremonia de "jura a la bandera" por los conscriptos de la categoría 1982, en los cuarteles.

DESFILE SUSPENDIDO

SANTA CRUZ, 4 (PRESENCIA).- Los desfiles cívicos para el día de la patria han sido suspendidos en Santa Cruz, debido a la emergencia y al paro del autotransporte, informaron hoy portavoces de la Prefectura.

El programa para el 6 de agosto ha sido limitado al máximo y se encuentra, según las autoridades, dentro de la austeridad que requiere el momento, "pero eso no significa que ese día no rindamos nuestro homenaje más sentido a la patria" indicó un jefe militar.

La mayor parte de los establecimientos educacionales dedicarán este jueves horas cívicas y suspenderán labores hasta el próximo lunes 9, pero todavía estaba en duda si esa fecha se reanudarán las clases, puesto que los maestros han amenazado con ingresar a un nuevo paro indefinido, protestando por el atraso de pago por el mes de julio y el bono patrio.

Entregaron un laboratorio en Colegio Santa Ana de Tarija

TARIJA, 4 (PRESENCIA).- La asociación de padres de familia del Colegio Santa Ana, hizo entrega de un laboratorio de física química y biología, a ese establecimiento , con motivo de la celebración del 98 aniversario de su fundación en esta ciudad.

Después de la bendición de las nuevas instalaciones , por el obispo diocesano, Monseñor Abel Costas Montaño, el presidente de la asociación Dillman Flores Prada, informó que hacia exactamente un año que se habían anunciado estos trabajos y que era una gran satisfacción verlos concluidos, lo que significaba la cristalización de la constancia y decisión conjunta de padres, maestros y alumnas que, a costa de sacrificios y esfuerzos, concretaron un viejo anhelo en bien del colegio. Dijo que la inversión había sido de $b. 269.091.36, aunque los valores actuales sobrepasan al millón de pesos bolivianos.

Sor Ana Federica Anghileri, directora y rectora de la Unidad Educativa Santa Ana de Tarija, dijo que el establecimiento se encontraba animado de un gozo profundo, por haber alcanzado un ideal por el que todos habían trabajado en comunidad activa y que era el fruto del esfuerzo común. Puso de relieve que las estudiantes , junto con la teoría, dispondrán de la experiencia de la ciencia, para incorporarse a la experimentación.

Finalmente, la madre Federita agradeció a instituciones que les hicieron llegar su apoyo , especialmente la gerencia general de YPFB, la Mutual, A y P, la Alcaldía Municipal, el Regimiento Padilla y la conducción del arquitecto Ligorio Torrejón.

Universidad de San Simón declaró emergencia por crisis económica

COCHABAMBA, 4 (PRESENCIA).- La Universidad Mayor de San Simón ha declarado estado de emergencia, ante la difícil situación económica de todo el sistema universitario porque el gobierno no ha cumplido su promesa de dotar de recursos económicos a las casas de estudio, informó el rector, Arq. Freddy Aranibar Salazar.

Se indicó que se exigirá al gobierno el cumplimiento de las obligaciones que señala la Constitución Política del Estado y los compromisos contraídos con el sistema.

Agregó que las arcas universitarias no disponen de recursos ni siquiera para pagar el sueldo de julio a los trabajadores y docentes, lo que traerá graves consecuencias a nivel académico y administrativo.

COMITE EJECUTIVO

Un personero del Comité Ejecutivo de la Universidad Boliviana hizo conocer a San Simón un documento que dice: "La comisión ejecutiva comunica a la comunidad universitaria y a la opinión pública, lo siguiente: La comisión económica de las universidades del sistema, desde el 23 de junio pasado, ha venido realizando gestiones ante el Ministerio de Finanzas para encarar la crítica situación económica por la que atraviesan las universidades del sistema, sin haber logrado hasta el presente la aprobación del soporte económico, como la dictación de normas legales que restituyan a nuestras casas superiores de estudio ingresos y rentas que anteriormente percibían.

Como resultado de estas gestiones, se organizó una comisión interinstitucional formada por la Universidad Boliviana y el Ministerio de Finanzas, comisión que aprobó un soporte extraordinario y un conjunto de disposiciones legales que debía dictar el gobierno en favor del sistema universitario, mediante la promulgación de decretos supremos. No obstante la aprobación de estas medidas por la comisión interinstitucional, el gobierno no ha promulgado las normas acordadas, colocando al sistema universitario en grave riesgo económico financiero.

En el día de la Independencia boliviana, hacemos votos para que el fruto de nuestro esfuerzo y trabajo, se refleje en el progreso del pueblo de Bolivia.

CORAL
CORPORACION AUTOMOTRIZ LTDA.

Gulf CLARK RENAULT Vehículos Industriales TRIVELLATO

Publideas

INGLES INTENSIVO INGLES
TODOS APRENDEN INGLES
NIÑOS JOVENES Y ADULTOS
CURSOS INTENSIVOS DE UNA HORA DIARIA
LAS CLASES COMIENZAN LUNES 9 DE AGOSTO
INSTITUTO DEL IDIOMA INGLES
- Corneta Mamani 1927 Telef. 340703
20 de Octubre · Landaeta · AQUÍ · C. Mamani · Plaza del Estudiante
PRESENCIA

Corporación Regional de Desarrollo de La Paz

CONVOCATORIA A CONCURSO DE MERITOS PARA EL CARGO DE TECNICO DE CAMPO

Se convoca a concurso de méritos a los señores Ingenieros Agrónomos, para ocupar el cargo de Técnico en Fitopatología y Entomología Agrícola, dependiente de la División de Asistencia Técnica y Crediticia (P.A.T.C.)

Los postulantes al cargo deberán reunir los siguientes requisitos:

1.- Ser boliviano de nacimiento
2.- Poseer título en Provisión Nacional
3.- Tener especialización en Fitopatología y/o Entomología Agrícola
4.- Tener experiencia mínima de 3 años en trabajos similares.

Los interesados podrán presentar su solicitud hasta las 18 horas del día 19 de agosto de 1982, en la Oficina de Personal de CORDEPAZ, Av. Arce, Edificio Santa Isabel 2°. Mezzanine.

La Paz, agosto de 1982

CORPORACION REGIONAL DE DESARROLLO DE LA PAZ

CONVOCATORIA A CONCURSO DE MERITOS

Se convoca a Concurso de Méritos a los señores Ingenieros Agrónomos, inscritos en el Consejo Nacional de Ingeniería, para ocupar el cargo de Jefe de la Oficina Regional de Río Abajo dependiente de la División de Asistencia Técnica y Crediticia (P.A.T.C.)

Los postulantes deberán llenar los siguientes requisitos:

1.- Ser boliviano de nacimiento
2.- Tener título en Provisión Nacional
3.- Tener experiencia mínima de 3 años en trabajo de campo en Extensión Agrícola
4.- Tener conocimiento del idioma aimara.

Los interesados podrán presentar su solicitud, hasta las 18 horas del día 19 de agosto de 1982, en la Oficina de Personal de CORDEPAZ, Av. Arce, Edificio Santa Isabel 2º Mezzanine.

La Paz Agosto de 1982

Vecinos de El Alto piden que se cooperativice transporte público

La Federación de Juntas Vecinales de El Alto ha solicitado al Ministerio de Transportes, que rompa el monopolio del autotransporte y que apoye la cooperativización de ese servicio. El planteamiento se hizo a través de una nota dirigida al Ministro Douglas Estremadoiro, firmada, por los dirigentes de esa organización, Gregorio Romero Morales, Julio Arias Flores, Damián Taruiola Escobar, Moisés Plaza, Máximo Guarachi, Raúl Molina, Carmen de Ordóñez y Wilmar García.

El documento expresa la protesta de los pobladores de El Alto contra el paro de transportes, que ocasiona perjuicios a empleados, trabajadores y estudiantes que están impedidos de asistir a su fuentes de trabajo y a los centros educativos. Este repudio, señala, se suma al que ha provocado el paro en todo el pais.

Señala que, en representación de 300.000 habitantes de las zonas de El Alto, demanda al gobierno que rompa el monopolio de los servicios de transporte público y que ellos sean cooperativizados, para iniciar de inmediato sus actividades.

Pide la cooperación del Ministerio de Transportes y medidas de urgencia de parte del gobierno. Solicita, también que el Instituto Nacional de Cooperativas de asesoramiento para organizar y poner en funcionamiento la cooperativa de transporte.

Al señalar que ese es un deseo de la población de El Alto, hace notar que ningún miembro de las organizaciones sindicales del autotransporte tendrá cabida en la cooperativa.

Congreso de Ingenieros y Técnicos:

Plan de rehabilitación de COMIBOL aumentará desocupación de mineros

Se plantea constitucionalización del país

El XV Congreso de Ingenieros y Técnicos de la Corporación Minera de Bolivia advirtió que el plan de rehabilitación de esa empresa, elaborado por dos consultoras extranjeras, "puede ocasionar el aumento de la desocupación en el sector minero y va contra los principios de la nacionalización de las minas".

El documento de conclusiones de ese congreso fue entregado ayer a la prensa.

Destaca que el estudio realizado por las consultoras Price Waterhouse y Pincock Allen And Holt "puede tener aspectos técnicos rescatables en su concepción principista", pero no se adecúa plenamente a la realidad económica y social de Bolivia.

"Se deja establecido que el Sindicato de Ingenieros y Técnicos de la COMIBOL, debido a circunstancias del momento, no participó en ninguna de las fases que dieron origen al estudio del plan de rehabilitación, habiendo solamente analizado parte del mismo una vez concluido", dice el documento.

Recomienda la constitución de una comisión técnica sindical para que analice el estudio y emita un pronunciamiento definitivo.

El estudio fue realizado por encargo del Banco Mundial y el Programa de Naciones Unidas para el Desarrollo, organismos que asumieron compromisos preliminares para financiar la ejecución de la primera fase del plan de rehabiliación.

ASUNTOS POLITICOS

En el plano político, el Congreso de Ingenieros y Técnicos de la COMIBOL resolvió exigir la inmediata constitucionalización del país, "como única vía de solución a la actual crisis social, económica y política".

Plantearon también la defensa del derecho al trabajo, de la libertad sindical, de la autonomía universitaria y de los recursos naturales.

Al congreso, realizado en La Paz, asistieron 70 delegados de los grupos técnicos de todas las empresas dependientes de la COMIBOL.

Homenaje de estudiantes a la Patria

Las promociones de bachilleres de los establecimientos educativos de la zona central de la ciudad de La Paz se concentraron ayer, a partir de horas 9.30, en la Plaza Venezuela, para rendir homenaje a la Patria en el CLVII aniversario de la independencia.

Asistieron 25 delegaciones estudiantiles, encabezadas por las principales autoridades educativas, entre ellas, los Subsecretarios de Educación Urbana y Rural, profesores Felicidad Palacios de Guzmán y Oscar Barriga, respectivamente.

La Prof. de Guzmán, rindió homenaje a los patriotas que, "lucharon en la guerra de la independencia para darnos una patria libre". Hizo promesa de fe, a nombre de los educadores y de los estudiantes presentes, para ir adelante y "salir de la crisis educativa y de la crisis nacional".

"Hagamos fe y rindamos este homenaje a quienes nos dieron la libertad para prometer una patria libre y repetir sólo aquello que nosotros podemos decir, a pulmón lleno de estudiantes y maestros: "Morir antes que esclavos vivir", dijo. En la fotografía, un aspecto del homenaje, al pie del monumento al Libertador Bolívar.

Trabajadores del SNC ingresarán en huelga desde el próximo lunes

Los trabajadores del rvicio Nacional de minos (SNC) insarán en una huelga neral, a partir del óximo lunes 9, en caso de e el gobierno no dé soión a los problemas onómicos de ese sector, informó a PRESENCIA, oche.

El Secretario Ejeivo de esa Federación trabajadores, Victor oez Vega, explicó que en mañana de ayer había tenido una reunión con Subsecretario de Finan sobre los problemas aquejan a esa empresa los trabajadores.

Dijo que esa autoridad bía solicitado un plazo de 15 días para solucionar los problemas. "Pero -- agregó-- luego de consultar a nuestras bases hemos acordado un plazo hasta el jueves 5 de este mes (mañana), para que el gobierno de solución a nuestros planteamientos. Si no hay respuesta favorable, ingresaremos en huelga el lunes".

"Tenemos problemas de alimentación en los campamentos -- agregó-- ya que nuestros compañeros sólo reciben media ración, debido al presupuesto reducido. Hemos pedido que se incrementen esos presupuestos, por cuanto todo ha subido".

Dijo, asimismo, que el SNC debe 150 millones de pesos al Seguro Social, por concepto de aportes patronales y laborales, multas e intereses, correspondientes a la gestión de 1981. "Con relación a este punto --afirmó-- hemos pedido que la suma actual de aproximadamente cinco millones de pesos, que se destinan al Seguro, sea incrementada hasta diez millones de pesos bolivianos. Las necesidades presupuestarias sobrepasan los once millones de dólares".

Explicó que con ese reajuste "podria conseguirse que el Seguro Social continúa con su atención. En caso de que no se acceda a ese pedido ese servicio será paralizado, por falta de garantías económicas".

También refirió que en las conversaciones con las autoridades de Finanzas se ha analizado el problema del presupuesto general de la empresa. "Es ese punto se incluyen otros planteamientos sobre sueldos y salarios, y las posibilidades para que nuestra empresa prosiga su funcionamiento -- dijo-- nos preocupa nuestra fuente de trabajo y la situación difícil por la que atraviesa".

Los maestros rurales rechazan aumento de tarifas de transporte

La Confederación Nacional Maestros de Educación Rural Bolivia expresó ayer su azo a la elevación de las as del autotransporte, en n de que significa "un nuevo e para los sectores y tradores y bajos ingresos ómicos", especialmente los pesinos.

n un documento, el Comité utivo de la Confederación Maestros Rurales, señala: crisis se profundiza más y debido a la flotación del r y del mercado paralelo, transportistas, con la eleión de las tarifas, van erando la espiral inionaria y, consiguienente, el nivel de vida, ios de los artículos de nera necesidad y los mos".

El documento, firmado por profesores Néstor Valdivia, Villca, Máximo Murillo y Saucedo, agrega que, pués del golpe militar del 17 dej julio de 1980, los dirigentes del autotransporte "fueron partícipes de la responsabilidad del manejo de los bienes y del patrimonio nacional".

Los maestros rurales piden al gobierno que declare el autotransporte libre para eliminar el "monopolio". Agregan que, si eso no es posible, se proceda a la "municipalización del servicio público de transporte para asegurar las actividades públicas y privadas del país".

El Comité Cívico paceño se reunirá

El Comité Cívico ceño anunció que hoy se nirá en una asamblea raordinaria a la que currirán miembros de idades locales para siderar la renuncia sentada por el Sr. ren Sanabria G., sidente de esa orización.

Un comunicado firdo por Luis Sáenz, retario de Prensa, dice en su caso, podría ignarse a un nuevo ectorio.

Hora Santa en la Catedral

Mañana -como todos los primeros viernes de mes - a horas 18:30, será celebrada la Hora Santa en la Catedral Metropolitana de Nuestra Señora de La Paz, especialmente para hombres.

La Hora Santa tiene por objeto pedir las vendiciones de Dios para nuestra patria, en el entendido de que, hoy más que nunca, se necesita de Su amor y bondad, hacia todos los bolivianos, gobernantes y gobernados, para superar la grave crisis que se confronta.

La oración permitirá que logremos, en comunidad de almas y sentimientos, que Jesús, desde el Santísimo Sacramento, imparta su bendición sobre nuestra patria justamente mañana, viernes, 6 de agosto, Día de Bolivia. Es una fecha en que, más que otras, debemos estar unidos a Dios y lograr de El ayuda para todos. Que imparta sentimientos de amor y servicio a quienes tienen en sus manos los poderes para superar la actual situación que, con fortaleza, presencia de ánimo, civismo y estoicismo, el pueblo boliviano está consciente de que debe superar como lo hizo con muchos otros problemas de magnitud.

Este acto religioso servirá, también, para orar porque se eviten las guerras, las divisiones, el hambre y calamidades que sufre todo el mundo.

Camargo realiza paro y bloqueo de caminos

El Comité Cívico de la Provincia Nor Cinti, de Chuquisaca, informó ayer que ha decidido realizar paro general y bloqueo de caminos en esa región, en protesta por la falta de atención a planteamientos que se formularon a las autoridades de gobierno.

El Secretario de Prensa de ese Comité, Gonzalo Valdivieso, habló por teléfono con PRESENCIA, para informar que "Nor Cinti se ha visto obligada a esta medida, por la actitud de las autoridades".

El paro y bloqueo de caminos comprende a las localides de Camargo, San Lucas, Incahuasi y comunidades campesinas aledañas.

"El Comité Cívico ha comprobado que el paro es total y se realiza en forma pacífica y tranquila" dijo Valdivieso.

Ex-Ministro hizo declaración de bienes

El ex-Ministro de Educación Tcnl. Juan Vera Antezana, se presentó ante el Contralor General de la República a fin de ratificar su declaración de bienes.

Luego de llenar los formularios respectivos, el Tcnl. Vera Antezana prestó declaración jurada de los bienes que posee, ante el Contralor General de la República Gral. (r) Mario Candia Navarro. El contralor dijo que son pocos los casos, como el del Tcnl. Vera Antezana, que se presentan a cumplir con esa norma legal.

Cotización del estaño fue, ayer, de $US.5,43

La libra fina de estaño se cotizó ayer en 5,43 dólares, un centavo más que el precio oficial del martes, en la Bolsa de Metales de Londres.

El fortalecimiento del dólar estadounidense impidió un ascenso mayor de la cotización del estaño en esa moneda. Pero en libras esterlinas, se registró un aumento notable, en operaciones en las que la tonelada métrica llegó a venderse hasta en 7.000 libras esterlinas.

El dólar alcanzó ayer su mejor nivel, en las tres últimas semanas, mientras el oro y otros metales perdían terreno.

Al cerrarse las operaciones, el oro se cotizaba ayer en 344,875 dólares la onza, en Londres; 346,25 dólares, en Nueva York; 343,40 dólares, en París; 348 dólares, en Francfort; 345,375 dólares, en Zurich y 348,13 dólares, en Hong Kong.

En La Paz, el Ministerio de Minería registró las siguientes cotizaciones oficiales, válidas para efectos de tributación minera:

Estaño, 5,43 dólares la libra fina. Oro, 345 dólares la onza troy. Plata, 6,80 dólares la onza troy. Plomo, 24 centavos de dólar la libra fina. Zinc, 32 centavos de dólar la libra fina. Cobre, 67 centavos de dólar la libra fina. Wolfram, 104 dólares la unidad métrica fina. Antimonio, 2.100 dólares la tonelada métrica. Bismuto, 1,38 dólares la libra fina. Tipo de cambio oficial: 1,7350 dólares por libra esterlina inglesa.

EN NUEVA YORK

Cotizaciones registradas ayer en el mercado de Nueva York, según la agencia AP:

Estaño, 6,2087 dólares la libra fina. Oro, 346,25 dólares la onza troy. Plata, 6,88 dólares la onza troy. Cobre, 72 - 75 centavos de dólar la libra fina. Plomo, 26 - 29 centavos de dólar la libra fina. Zinc, 37 - 40 centavos de dólar la libra fina. Aluminio, 76 - 77 centavos de dólar la libra fina. Mercurio 365 dólares el frasco. Platino, 284 - 290 dólares la onza.

Nuevamente el autotransporte...

Otra vez a pie. El autotransporte en huelga. Los problemas no pudieron encontrar remedio. El diálogo se cortó por ambas partes: gobierno y transportistas. Las posiciones de intransigencia continúan.

El pueblo, paciente y estoico, es nuevamente víctima de la falta de comprensión de las partes en discordia. El anterior conflicto, después de 15 días de paro, según las autoridades, se solucionó "satisfactoriamente". Los hechos demuestran lo contrario: entonces, sólo se dieron paliativos a la situación... entonces, el dólar flotante estaba a menos de 160 pesos bolivianos; hoy, está a más de 170. Los transportistas, ante un dólar más caro, piden solución a su problema: pagar sus cuentas a un cambio más bajo, más racional.

Por su parte, las empresas que importaron los vehículos insisten en que las ventas fueron realizadas sobre la base de la "cláusula dólar" haber dado créditos a los chofe debido a que ellas también consi los vehículos, de las casas produ pagando en dólares. Consecuen te, también sus cuotas deb amortizadas, en el exterior, en d Así las cosas, dejan de rodar las de los vehículos, pero sí contin cionando el molino de problemas.

Ante esta situación, cabe, u más, recomendar, como el método para superar las dificulta diálogo. Conversar, deponer ac de capricho o simple convenien pensar en los demás. Hay que pa principio de que tanto las autor del gobierno, encargadas de solu el problema, como los transport los importadores están al servi pueblo y, en actitud de servicio, solucionar el caso rápidamente.

Bancarios de La Paz:

Se necesita estabilidad polític para superar la crisis económi

BANCARIOS.- Dirigentes bancarios de La Paz plantearon ayer la necesidad de lograr la estabilidad política, como requisito para superar la crisis económica. En conferencia de prensa, informaron sobre las conclusiones de su reciente congreso distrital.

Los trabajadores bancarios de La Paz plantearon ayer la necesidad de lograr la estabilidad política, como requisito para superar la crisis económica nacional.

Dirigentes de la Federación Departamental de Trabajadores Bancarios y Ramas Afines (FESTBRA) de La Paz informaron ayer, en conferencia de prensa, sobre las conclusiones del primer congreso departamental, realizado recientemente.

Dijeron que la estabilidad política sólo puede lograrse mediante "la decisiva participación popular, que garantice la formulación e implementación de un plan de emergencia para la recuperación económica, orientado fundamentalmente a la reactivación de la producción y el empleo, eliminación de la fuga de divisas, recuperación del control de la política cambiaria por parte de la autoridad monetaria, renegociación de la deuda externa y la obtención de un fondo de estabilización".

Esto implica, según los bancarios paceños, la modificación total de la política económica gubernamental y el abandono de "modelos económicos impuestos por organismos internacionales y cuyo contenido es ajeno y lesivo a los intereses nacionales".

Criticaron duramente a la política económica vigente, a la cual acusaron de no haber atacado las causas fundamentales del déficit fiscal, el estrangulamiento externo, el déficit de la balanza de pagos, la recesión y la inflación.

"Al margen del carácter antinacional y antipopular de la aplicación del enfoque monetarista del FMI, los correctivos (del 5 de febrero y del 22 de marzo pasados), solamente han conseguido agudizar la crisis económica, social y política en nuestro país. Con estas acciones, se pretende incipiente industria traspasar al capit transnacional las em rentables del secto afirmaron.

OTRAS CONCLUSIO

En el plano congreso bancario aprobó una resoluci se califica al actu como "ilegítimo y a y se afirma que la c a elecciones generale ser "una ilusión dem con la que trata de d actual cúpula milita

Otras resolucion una pronta constitu del país, el retorno tares a sus cuartele la adhesión de los las organizaciones distritales y nacion

Los bancarios también la lucha po mínimo vital y la d das las instituciones bancario.

DIRIGENTES

Finalmente, el bancario de La Pa nuevo comité ejec FESTBRA:

Secretario Gene Angel Quintan Relaciones, Xavier Juan Villalba; de Roberto Aguilar y F de Organizació Camacho y Carlos Prensa y Propagan Cabral; de Régim Hernán Ayoros; Brenda Pakos; de Carlos Machicao; Rosario Ruiz y Villarroel; de A Figueredo; de Femenina, Brenda Capacitación Sind Calderón; delega COB, Aníbal Castañ Jorge Rosales y E

Empleados de TASA aclaran que no plantearon cambio de autoridades

Empleados de Teléfonos Automáticos de La Paz, en nota dirigida a este diario, afirman que no suscribieron un pronunciamiento contra el personal superior de esa empresa, que publicamos en nuestra edición de ayer. Sostienen, en su nota, que el mencionado pronunciamiento entregado a PRESENCIA es apócrifo.

La nota de referencia, dice:

Señor Director:

El día de hoy se ha publicado, en crónica del matutino de su Dirección, bajo el título de: "Trabajadores de TASA demandan el cambio de su personal superior"; supuestamente suscrito por empleados de TASA.

Los firmantes de la presente, nombrados en dicha publicación, sorprendidos, manifestamos a usted que en ningún momento hemos presentado ni suscrito el documento publicado, para lo que, al entregarle la presente, consignamos a usted nuestros documentos de identificación personal con los que demostramos la suplantación o falsificación de firmas y rúbricas, si es que dicho documento ha sido aceptado por PRESENCIA con la firma y rúbrica de todos los firmantes.

Al respecto, juzgamos que la publicación citada, la consideramos apócrifa e irresponsable, llamándonos la atención que un matutino serio y de prestigio publique documentos sin la debida comprobación de la entidad de los suscriptores.

En consecuencia, con todo respeto, exigimos la aclaración pública de la inculpabilidad nuestra, salvando así nuestra responsabilidad y dignidad de los trabajadores de TASA que ha sido mellada con esa maliciosa publicación.

Esta aclaración, pedimos sea publicada en su edición del día de mañana.

Con este ingrato motivo y al haber dejado aclarada nuestra posición, saludamos a usted con toda atención.

Isaac Aguilar Orozco, C.I. 2046019-LP.
Julio Valencia Medrano, C.I. 177556-LP
César Mártinez Aguirre, C.I. 1635346-Tarija.
Michel Choque, jubilado.
Eduardo Aspiazu Yañez, C.I. 391330-LP.
Carlos Mamani, baja médica.
Carmelo Ibañez Cutipa, C.I. 2357355-LP
Daniel Ríos C., C.I. 2210360-LP.
Nemesio Payllo I., C.I. 2322857-LP.
Genaro Cuéllar Nina, 164120.
Celso Flores Aguilar, C.I. 471462-LP.

No fue esclarecido aún robo de documentos en COBOLCA

Estampillas y formularios para exportación habrían sido negociados

No fue esclarecido aún el robo de documentos que fue perpetrado en las oficinas del Comité Boliviano del Café (COBOLCA), según denunciaron esas autoridades.

El ex gerente interino de COBOLCA, Antonio Reguerín, el pasado 7 de julio, convocó a la prensa para denunciar que ese mediodía se había cometido un robo de documentos, estampillas para exportación y otros papeles, en esas oficinas. Anunció que "en días más" daría a conocer un inventario de los documentos sustraídos; sin embargo, eso no ocurrió.

Reguerín dijo, en esa oportunidad, que se habían sustraído estampillas de la Organización Internacional del Café (OIC), que se utilizan para el control de las exportaciones de cada país.

Según se informó a PRESENCIA, el robo de esas estampillas y los formularios de la OIC se habría producido con la finalidad de que esos documentos sean negociados en otros países.

Es decir, la OIC distribuye estampillas y formularios de exportación numerados a todos los países, pero, de acuerdo al cupo de exportación que se le asigna a cada nación. Bolivia no alcanza a cubrir su cupo de exportación (actualmente es de 100.000 bolsas de café, de 60 kilos). Eso origina que haya un excedente de estampillas y formularios susceptibles de ser negociados en otros países que ya agotaron esos documentos y sobrepasaron su cupo de exportación.

Las estampillas son liberadas por la OIC, a través del Banco del Estado (banco representante), trimestralmente, hasta alcanzar a cubrir unos 6 millones de kilos de café.

Según se explicó, habrían llegado al país "agentes" de organismos exportadores de otros países en procura de esas estampillas y formularios. Las personas que se apropiaron de esos documentos habrían recibido "importantes sumas de dinero en dólares", a cambio de los mismos.

La Dirección de Investigación Nacional (DIN) emitió un informe sobre sus diligencias e investigaciones respecto al robo, pero no menciona nada concreto relacionado con las estampillas y certificados de exportación.

Austria transfirió centro de capacitación al Estado

El Centro de Instrucción Técnica Media para Trabajadores Mineros, que el gobierno de Austria instaló en 1972 en Oruro fue transferido ayer al Estado boliviano en virtud de un acuerdo firmado entre la representación diplomática austriaca en nuestro país y la Cancillería de la República.

El Cónsul de Austria, Dieter Hauser y el Subsecretario General de Relaciones, Hernando Velasco, participaron de la ceremonia en la que se cecretó "la Nota verbal por la que ese país transfiere al gobierno de Bolivia los bienes materiales, administración, dirección y coordinación de las actividades del Centro de Instrucción Técnica Media para Trabajadores Mineros".

Ese Centro ha promocionado a numerosos trabajadores de los distritos mineros y Austria considera oportuno, según dijo el Cónsul Hauser, que en adelante sean los propios bolivianos los que impartan esa capacitación.

Nuevo Director de Finanzas municipal

Un nuevo Director de Finanzas de la Municipalidad de La Paz, fue posesionado ayer por el Alcalde Alfonso Gosálvez, en sustitución de Hugo Crespo Mendizábal, que presentó renuncia a su cargo.

Se trata del Lic. Florencio Fernández Ramos.

Denuncian negligencia en Hospital del Niño de La Pa

Los esposos Jorge Encinas y Julieta Pórcel denunciaron que el Hospital del Niño, de La Paz, presta una atención deficiente a los niños, debido, principalmente, a negligencia del personal médico y paramédico.

En visita a PRESENCIA, informaron que su hijo, Alvaro de seis meses de edad, falleció el 28 de julio último, en ese nosocomio, debido a la falta de "previsión y negligencia" del personal.

El niño fue llevado al hospital el 27 de julio por la mañana, con tos y vómitos. El Dr. Daniel Mosqueira diagnosticó bronquitis gripal aguda y, consiguientemente, recetó los medicamentos necesarios. Sin embargo, ante el agravamiento de la enfermedad, el niño fue llevado de nuevo al hospital, donde quedó internado. Murió en la madrugada del 28 de julio. El certificado de defunción señala que la muerte se debió a meningitis bacteriana y no a bronquitis gripal.

Los padres consideran que el Dr. Mosqueira tiene responsabilidad en el deceso, por haber practicado, según dijeron, una "revisión superficial" y no haber dispuesto la internación inmediata en la mañana del 27 de julio.

Los padres del menor dijeron que también observaron negligencia en la atención médica nocturna, por parte de residentes, internos y enfermeras. En la noche, según la denuncia, nadie se preocupa lo suficiente de los niños internados, que lloran constantemente.

HOSPITAL

La denuncia fue puesta en conocimiento del Dr. Eduardo Aranda, director del Hospital del Niño, quien explicó a los padres que la meningitis bacteriana deriva de la bronquitis y que el Dr. Mosqueira consideró que no era neces ternación inmediata

El Dr. Aranda también a los padres "medidas necesarias jorar la atención sa

El Dr. Mosqueira parte, ante una PRESENCIA, negó hecho una "revisi ficial" o actuad ponsablemente.

"El niño no tenía meningitis, por lo que innecesaria la interna ñaló el Dr. Mosqueira que está dispuesto a responsabilidad del c

Admitió, sin "Hubo fallas, evide el hospital" y definió como "algo de desc dió que, en ese realizan las inves para "tomar las me aconsejables.

Informó por últim hospital es de tipo motivo por el que, dij dicos residentes especializan en pedi ternos en el nosocom las noches.

LOS AVISOS DE PR
SI LLEGAN
PORQUE ESTAMOS EN LA
Y EL ACONTECER
DEL DIA.

PRESENCIA

Director JOSE VICTOR ARIONE
AÑO XIV - LA PAZ-BOLIVIA
JUEVES 5 DE AGOSTO DE 1982 - Nº. 682

Juventud

Foto: MARIO BERNDT

Pepito
EL ENTUSIASTA

Querido entusiasta:

Glosando a Pablo podríamos afirmar que: la tribulación produce perseverancia; la perseverancia, experiencia; la experiencia esperanza.

Una excelente síntesis aplicable a nuestra situación, ¿no te parece?

En los repliegues de la Tricolor quedan muchos oasis de esperanza; sólo necesitamos redescubrirlos.

Tarea para jóvenes entusiastas como tú.

¡Arriba ese ánimo.... Bolivia te espera!

Siempre tuyo:

Pepito

DESDE TARIJA

Estimado Señor:

Por intermedio de la presente, deseo tener correspondencia con muchachos y muchachas del interior y exterior del país, para poder ir conociendo nuevas y verdaderas amistades. A los que me escriban, rogaría que me mandaran una pequeña postal del lugar donde se encuentran. Desde esta simpática tierra TARIJEÑA prometo contestar a todas las cartas y postales que me manden. Tengo 18 años.

DELIA GERONIMO S.
CORREO CENTRAL
ULTIMA HORA.
TARIJA-BOLIVIA.

AMISTADES

DESDE SANTA CRUZ

Señor Director:

Mi interés es intercambiar estampillas únicamente de BOLIVIA y de la fauna, también de deportes.

Pueden ser estampillas nuevas o usadas.

Esperando que mi petición haya sido aceptada me despido atentamente:

HUGO SILES NUÑEZ DEL PRADO
CASILLA 1112
SANTA CRUZ-BOLIVIA.

DESDE TAIWAN

Dear editor:

I am a twenty-four year old girl who would enjoy making new friends in your country. I plan to make a visit to the Americas in a year or two. Can you help me by publishing my name address in your newspaper - then I can maybe find correspondence with some Bolivian youths.

Thank you

JESSIE YU
PO BOX 312
TAIPEI-TAIWAN
R.O.C.

DESDE LA PAZ

Distinguido Señor Director:

Me dirijo a usted, para q por intermedio suyo, sea incluido la Sección AMISTADES, con objeto de hacer nuevas amistade intercambiar datos cultural también objetos típicos de regiones de toda Bolivia, con chicas que así lo deseen. Yo te 24 años y soy estudiante de C tabilidad.

Me despido muy cordialmen

JORGE RIOS SANABRIA
CALLE SAN SALVADOR Nº 950
ESQ. TEJADA SORZANO
TELEF. 371557 - 352888
LA PAZ-BOLIVIA.

DESDE MONTERO

Distinguido Señor:

Tenga la amabilidad de incluirme en la "Sección Amistades", con el deseo de intercambiar: ideas, postales, estampillas, etc., etc., y, sobre todo, con el propósito de comenzar amistades con jóvenes de ambos sexos del interior y exterior del país.

Yo tengo 18 años y prometo contestar a todas las cartas que reciba.

SONIA ARNEZ O.
CORREO CENTRAL
MONTERO-SANTA CRUZ-BOLIVIA.

DESDE GRECIA

Dear editor:

I want to publish this adv tisement to your magazine becau . I want to make friends in all o the world.

"I'm a boy 20 years old fr Greece. I want to correspond w girls at age 16-32 for aquaitan and friedship especially with gi who have been in Myconos. Write Englis language to

DINOS DORPULOS
STR. 1016
21 LEM-COMOTINI
GREECE

OPINA LA JUVENTUD

UN PAIS SOLO

Nuestro país se está quedando solo
desierto, sin inocencia,
sin justicia, sin paz.

Se está quedando como estaba en el Génesis
verso dos
desordenado, vacío,
tinieblas, sobre la cara dura del abismo
y el Espíritu de Dios sobre la cara inmensa
de las aguas.
Nuestro país se nos está muriendo
de hambre, de amor,

La tierra gime como si fuera a dar a luz.
el cáliz de los juicios;
como si quisiera lanzar sus ataduras,
como si quisiera escupir la corrupción de sus
vestidos.

Mi patria se está quedando sola;
inmensamente sola con heridas de muerte;
hay en su rostro de mujer que está para dar a
luz
ojos que lloran, manos que gimen,
brazos crucificados sobre una cruz enhiesta
sobre la cumbre gris de sus lamentaciones.
Mi patria se está quedando sola,
mi hogar se está quedando solo,
mi voz se está quedando sola,
mis anhelos y mis esperanzas,
mis sueños y mis glorias, mis luchas y mis
lágrimas:
palabritas solas como pequeños huérfanos
del tiempo
se están quedando solas.
Pero la hora cero de acerca, hora de los
cantares
Viene por nosotros el Maestro, viene por ti el
Señor.

Resuena la trompeta, se embriagan las
galaxias
mientras surge en el cosmos la gloria del
Gran Rey.

Jesús, ven ya, no tardes, deja el reloj divino
marca la hora cero y acaba con nuestra
soledad;
la Iglesia, mientras tanto, se nutre con el
Pan de Vida
y espera entusiasmada la hora del Señor.

REV. ADALID VERASTEGUI
C.I. 1499575
LA PAZ.

HOMENAJE A SAN CALIXTO

En medio del milagro arquitectónico de antaño, cubierto con su rojizo montón de tejas en desigual alineación y la revolucionada fisonomía de nuestra pujante urbe —fruto del demoledor avance tecnológico— se levantan altivas tus viejas torres, piedra en vuelo hacia el infinito, lanzando por los aires el monótono tañido de tus campanas que, hoy, será diferente para muchos.

Doblarán.... los 426 años de la desaparición del contrarreformardor Iñigo López Recalde, conocido como San Ignacio de Loyola; pequeño de estatura pero de gran talla espiritual que, tras consagrar su vida al servicio de Cristo, tuvo el noble ideal de fundar la Compañía de Jesús.

Marcarán... una jornada más de profícua labor apostólica de una pléyade legionaria que, caído el Capitán , prosigue triunfante marcha, tomando para sí la tarea de perpetuar —en el tiempo y en el espacio— la altruista misión ignaciana.

Marcarán... una jornada más de dinámico sistema de cambios, rompiendo recetas terminadas para responder eficazmente a la problemática actual; desechando hombres de química pureza, abstraídos de necesarias revoluciones sociales cual espectadores egoístas, inservibles, como el agua químicamente pura, que no sirve para beber ni para regar.

Marcarán... una jornada más reflejando la luz del faro luminoso de la ciencia, el arte y la cultura, bajo la generosa palabra de San Pablo, "Ninguno para sí sirve ni para sí muere" pero, ante todo, explotando esa inagotable fuente de riqueza espiritual desterrada masivamente.

Marcarán... en cadencioso sonido los 100 años de "San Calixto" y el eco incisivo traspasará la fibra más recóndita de los que tienen la dicha de transitar por tus aulas, adormeciéndolos lentamente, deteniendo el tiempo por un momento y buscando el sueño de hermosos recuerdos que asoman vertiginosos.... desde el lejano día, que con pueril inocencia, repletos de ilusiones, desconociendo la odisea del mañana, cruzan el ancho umbral de tus puertas para confundirse bajo el invisible velo de amor y ternura que irradia la dulce mirada maternal de la Inmaculada Virgen del colegio... hasta la triste hora, en que, llegando al andén de las despedidas, se llevan la llama de la añoranza de largos años vividos plenamente..

Marcarán... hoy, como ayer, como siempre, el paso inexorable del tiempo y miles de corazones latirán fuertemente en señal de homenaje y agradecimiento al compás de un monótono tañido que lleva consigo un enorme significado.

SAMUEL AGUIRRE Z.
C.I. 2249094 L.P.

NEUSA, 17 años,

De pequeños los padres toman
las decisiones por uno,
si tener en cuenta si queremos
tal o cual cosa.
Dan por hecho que lo escogido
por ellos es lo acertado.
Después, al paso del tiempo ya sea
por comodidad o por falta de
carácter, esa niña que estuvo
acostumbrada a no ser ella, permite
que escojan sus estudios, su arreglo y,
muchas veces, hasta su novio.
Cuesta trabajo aprender a decidir,
sobre todo, a darse cuenta que se
ha perdido gran parte de la personalidad
por dejar que todos dispongan de
su vida.
Ya no es el tiempo aquel en que
la joven estaba dedicada únicamente
a las labores del hogar, actualmente
ella sale a ganarse la vida como
el sexo masculino y debe dejar
su timidez en casa y
aprender a decidir sobre cualquier
cuestión.
Muchas veces la madre,
el padre o la familia, tienen
que ver hasta con el vestido
que la chica va a usar para
ir a la oficina. Ellos lo
hacen con cariño, pero no se dan cuenta
que están dañando a esa joven al
"nilificarla", pues no
estarán junto a ella en todo momento,
y esa joven no progresará en su
vida debido a la falta de
madurez.
Tratemos de despojarnos de esa
mala costumbre; hagamos una lista
de todas aquellas cosas en
las que no contamos para nada
y empecemos así a mejorar
nuestra personalidad.
Piensa muy bien si estás
dispuesto a seguir con esa actitud
o ya quieres crecer emocionalmente.

¿Piensas que la familia del cambiar?
¿Te va bien así como es?
¿O crees que es una institución superada?

Y LA FAMILIA

- ¿Cómo deseas tu familia de mañana?
- ¿Cuáles son las relaciones más difíciles dentro de la familia?
- ¿La familia es una realidad que ya no vale?
- ¿Qué piensas de la disolución de los matrimonios religiosos y civiles?
- ¿Cuándo se puede definir una familia cristiana

Tu contribución será bienvenida... ¡ESCRIBENOS

¿MORALIZACION?

Señor Director:

La importancia de la pregunta hace que estas líneas expresen la respuesta inmediata e ineludible de la juventud.

Es de conocimiento popular que, por intermedio de la prensa, radio y televisión, el Gobierno quiere una moralización, pretendiendo convencernos de : "¿Quién puede gobernar si su pueblo no quiere ayudar? ¿Quién puede progresar si nadie quiere trabajar?.... ¡La razón no grita. La razón convence".

Ante todo esto el pueblo no se calla. El pueblo no puede ayudar cuando no se sabe gobernar. Si la clase trabajadora no quiere trabajar, es porque no se encuentra la fórmula para pagar el justo salario que les corresponde cobrar....

Es obvio que la razón no grita; pero tampoco martiriza.

No es fácil ser honesto cuando se es injusto. También nos piden olvidar el pasado y pensar en el futuro de Bolivia. ¡No! Se equivocan: lo vivido nunca es olvidado. La Historia no se borra. La Historia vive en el corazón, en la mente de todo boliviano. Ahora no somos dependientes por pobres sino pobres por dependientes. El Gobierno, para empezar con la moralización, primero tiene que moralizar su política, porque la política y la moral son dos ciencias unidas: la moral hace al hombre de bien, la política al buen ciudadano.

Respetables lectores: este artículo lo dejo en suspenso para que lo complementen o me critiquen constructivamente si no estoy con las razones justas para opinar así..

Cordialmente:

WILLY TORRICO V.
ESTUDIANTE.
COCHABAMBA.

AGUSTIN

En el transcurso de los días,
meses y años se ven numerosas
parejas que dicen llamarse esposos....
pero, ... ¿es verdad que estos matrimoni
son realmente verdaderos?, A decir verda
constantemente los matrimonios están
disminuyendo en el aspecto
religioso y civil. Entonces... dichas
parejas prefieren vivir sin
contraer matrimonio por
ninguna de las dos partes ¿qué
es lo que pasa en realidad? O es que
verdaderamente hay que incrementar
mucho más la educación pre-
matrimonial? ¿Qué esperan las organizacio
ya sean religiosas u otros grupos
especializados?, Así las parejas
romperían la barrera de la incomprensión
y los únicos beneficiados serían sus hijos.

CUERPO Y COMUNICACION

Traducido y extractado de:
L. D. C.
Instrumento de trabajo para grupos juveniles salesianos.

6ta. Entrega.
CONTINUACION DEL NUMERO ANTERIOR.

LA REEDUCACION DEL CUERPO

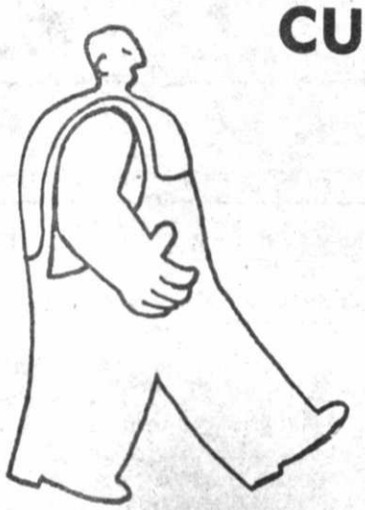

LOS SIN CABEZA

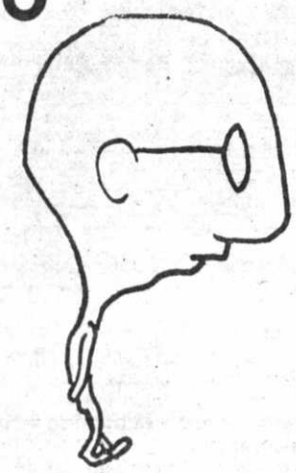

LOS SIN CUERPO

La expresión del cuerpo

"El objetivo de la expresión corpórea consiste en favorecer cierto "despojarse" del cuerpo frente a la presencia atrayente, fascinante y difícil del "otro". Esto permite correr el riesgo frente a los otros. Los deseos y los miedos, los obstáculos de seducción, de la fusión, del rechazo, pueden transparentarse en la verdad y crueldad de esta experiencia".

"Para otros la experiencia corpórea es un proceso original que debe encontrar en sí las propias justificaciones y sus métodos de trabajo. En cuanto técnicas de expresión nace de una cultura de represión del cuerpo. Se sitúa en rotura casi radical con nuestra vida cotidiana. Nos presenta un olvidado mundo cristalizado por nuestra cultura. Es un nuevo descubrimiento de nuestra persona en la riqueza de su vida profunda que trasciende los fantasmas inconscientes: es poesía y creatividad.

La expresión corpórea es una técnica que restaura una unidad, muchas veces perdida, reformulando la creatividad corporal. Tal síntesis es diferente para cada persona".

"No se trata de expresarse por expresarse ni tampoco de comunicarse con los otros, mediante la expresión; se trata de celebrar, es decir, de expresar juntamente, comunitariamente una relación con Dios, una comunicación humana que proyecte otra comunicación más misteriosa pero no por eso, menos real. No se trata de "hacer algo bello"; se trata de "llegar a aquella belleza" que nace de una verdad, de una actitud interior verdadera y que cobra vida a través de un gesto, en un dibujo, en un objeto, en un canto, en una palabra; se trata de ejecutar aquello que se ve, se siente, se dice, mediante las palabras, con el gesto, con una actitud, con un sello de fe. La expresión debería estar al servicio de la celebración".

Practicar la expresión corporal significa:

ADQUIRIR una técnica básica de movimientos que podrá conducir a todas las clases de danza, (clásica, moderna, jazz, primitiva, folclórica), o también el arte dramático...

DESARROLLAR la propia personalidad, librarse, afirmarse, vivir cómodamente en su propio cuerpo; saberse controlar y dominar, comunicándose fácilmente con los demás...

DESCUBRIR el espontáneo vocabulario de los gestos que cada persona posee y, que tiende a desaparecer con el avanzar de la edad, si no se lo proyecta hacia verdaderas y propias formas de lenguaje, para convertirse en medio eficaz de comunicación.

—CONTINUARA—

Nuestra próxima y final entrega: ALGUNAS SIGNIFICATIVAS TENDENCIAS

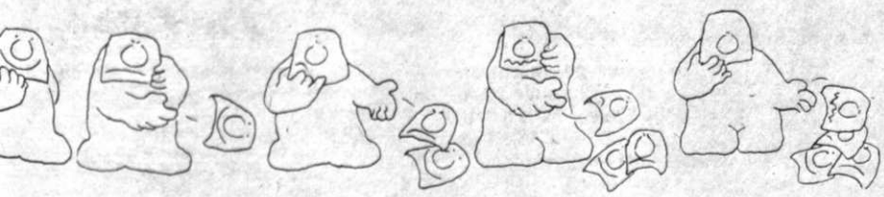

EPHEBO comenta con OJO JUVENIL

DIA DE LA PATRIA

Hemos llegado a un nuevo aniversario de la Declaración de la Independencia de Bolivia, de la fundación de la República: 6 de agosto de 1825 - 6 de agosto de 1982. Recordamos, pues, el 157 aniversario de creación de la Patria.

En tantos años de historia, los que hoy nos honramos de llamarnos bolivianos, las diferentes nacionalidades existentes, unas libres y otras oprimidas, han tenido que sortear, con el andar del tiempo, un sinnúmero de dificultades para sobrevivir, casi siempre, sufriendo la imposición de los poderosos sobre los débiles. Esa ha sido y aún es la norma. Hoy mismo, la convivencia entre los bolivianos se torna un desafío permanente, diario. Pero, éste no es, al parecer, el momento de las lamentaciones.

Por lo mismo, este 6 de agosto debe ser motivo para hacer un alto en el camino. Debe ser útil para reflexionar sobre los motivos que llevaron a la creación de la República y sobre la necesidad de luchar, diariamente y constantemente, por una patria mejor. Gobernantes y gobernados, todos los sectores que viven dentro de las fronteras nacionales, sin tener en cuenta grupos, sectas y nacionalidades, están obligados a buscar mejores días para todos, a buscar la convergencia, a desterrar las discordias y divisionismos y, en definitiva, a construir una Bolivia mejor.

La patria tiene de todo para todos. Hay espacio para todo y para todos. La patria es plural. Cada boliviano, en cualquier punto de nuestro territorio, tiene derecho y capacidad para construir su propio destino. Pero esa tarea sana no debe obstaculizar, impedir lo de los demás, En medio de la diversidad étnica y cultural, hay que construir la unidad, la convivencia pacífica, una sociedad cada vez más humana.

Es por eso que, este 6 de agosto, debe ser un homenaje a todos aquellos hombres que, desde el campo y las minas, desde las fábricas y las oficinas, entregan su vida, con verdadero patriotismo, en la defensa de los intereses nacionales. Hay que rendir homenaje a los sectores mayoritarios y desposeídos que, pese a la pobreza crítica y a las permanentes frustraciones, transmiten un mensaje de esperanza y unidad sobre el futuro grandioso de Bolivia. Hay que rendir homenaje, al mismo tiempo, a los miles y miles de jóvenes del campo y las ciudades, verdadero futuro de la patria. Que este 6 de agosto, se eleve un solo himno de unidad nacional y esperanza, por mejores días, desde todos los confines de la patria.

PORTADA

"CON TONALIDAD DE PATRIA EN FIRME Y CONSTANTE ACTITUD DE UNION... ASI ME GUSTAS JUVENTUD BOLIVIANA".

Si siempre nuestras Portadas mucho te dicen, la presente, te grita, ¿qué?.

Tu acendrado amor a Bolivia te dictará —seguramente— los oportunos comentarios al respecto.

Los esperamos cargados de "positivismo" en la primigenia acepción de su significado.

No nos niegues tu colaboración.

Al escribirnos, te enriquecerás y nos ayudarás a enriquecer.

¡Los esperamos!

VISION JUVENIL DE BOLIVIA

"Hasta donde te sea posible hacerlo, sin rendirte, VIVE."

- Desiderata -

Por: Osvaldo Ramos Astibena

Cuando pasamos por malos momentos establecemos una especie de regla, "después de la tormenta viene la calma". Igual cosa esperamos dentro del amplio contexto que significa Bolivia. Ese es el mensaje que lleva esta nota.

VIVIANNE VARGAS

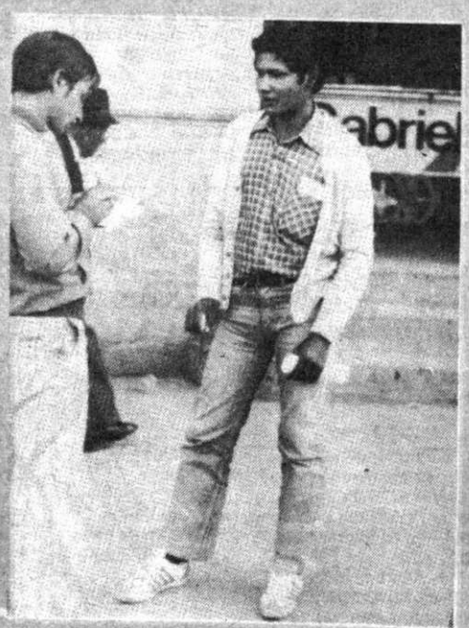

ERWIN MELGAR

Ciertamente que la confianza debe asentarse sobre una base de realidades. También es un hecho que la confianza no debe confundirse con la ingenuidad, sino que consiste en la aceptación plena de esas realidades y en tratar de descubrir en ellas el lado bueno.

Alguien dijo que la confianza es un juego en el que apostamos todo, aún nuestra propia vida, a una carta viviente.

Esa es una apuesta que, hoy por hoy, jugamos todos los bolivianos.

Una apuesta que nos recuerda que ninguna de las grandes empresas del hombre se ha llevado a cabo sin el concurso de la confianza.

Una apuesta en la que los jóvenes entrevistados para estructurar esta nota, coinciden en afirmar que, la confianza, obviamente, no puede fundarse sobre una débil plataforma de ilusiones, pero que tampoco nada sacamos con sumirnos en un pesimismo existencial, buscando la salida por un oscuro callejón de angustias.

Este 6 de Agosto, Bolivia cumple 157 años de vida republicana. La situación er que la encuentra éste, su aniversario, se resume en una sola palabra:CRISIS. Como no es nuestra intención introducirnos en simples o profundos análisis de orden político, social o económico, si no en compartir con la juventud sus inquietudes, establecemos como base la pregunta: ¿Cómo ves a Bolivia en su aniversario?; interrogante que ofrece un vasto repertorio de respuestas. El político, el militar, el religioso, el médico, el periodista, el estudiante, el hombre de la calle, etc. en fin, todos tenemos respuestas —de aporte o quizás para discrepar con criterios de otros—. Los desafíos que vivimos exigen no sólo del esfuerzo para mantenerse firme, sino de la necesaria confianza en que podemos avanzar; y aquí es donde la juventud juega su papel.

— "No es cuestión de gritar: ¡arriba fulano abajo mengano!. No. Lo que importa es tomar conciencia de los problemas y contribuir con nuestro trabajo, manual o intelectual, en la búsqueda de soluciones", dice MAURO VINO.

— "En nivel de movimientos de grupos —agrega— por ejemplo los universitarios, se deben iniciar debates serios y honestos proponiendo sugerencias. No solamente colocar letreros con consignas de luchas y ponerse a gritar. Esto de analizar las situaciones imperantes y la búsqueda de salidas, he visto que se está realizando en la UMSA. Eso es lo que se debe hacer. Así se debe proceder."

— "Los Medios de Comunicación Social

ENEIDA PINTO

VICTORINA VIDAURRE

MAURO VINO

aquí un papel preponderante, coadyuvando
rea de orientación que necesita la juventud.
damental , sin embargo, es la toma de
ncia real, apoyada en el deseo sincero de
er correctamente."

"Todos vemos a una Bolivia en crisis. Para
el hombro —porque de eso estamos
do— para coadyuvar en la tarea de buscar
lida, debemos participar activamente en los
de estudios, debatir los casos candentes
evaluación, exteriorizarla a los Medios de
icación, para propiciar el diálogo, que ahora
difícil por falta de predisposición. Porque
ica del avestruz, de esconder la cabeza, no
a adecuada en estas alturas".

**IVIANNE VARGAS, una estudiante de
icación Social, afirma que el problema de
radica en la cuestión educativa.** "No es
nuestro país, sino a nivel latinoamericano.
ca satisfacer necesidades, se difunden y se
prevalecer ideas, con "slogans" que quedan
aros y provocan desorientación, substancia
aciones críticas como la que vivimos. Si se
estos detalles de la educación, pau-
ente caminaremos hacia soluciones con-
porque nos ayudará a ser más conscientes.
e digo esto porque no es el caso de fijarse en
no, en destacar que atravesamos una crisis
, económica, social, etc. Naturalmente que
vesamos. Pero el problema está en la
n educativa para afrontarla . Por eso es
reflexionar en torno a estos aspectos, me
no el propósito , como futura comunicadora
de dedicarme con mi trabajo a los niños,
endo y ejecutando guiones, ya sea para
TV, cine..... Por eso ahora más que nunca
terminar mi carrera, para ayudar en este
orientando en función educativa a la
Será sólo un grano de arena, pero ése es mi
to".

**a conversación precedente nos obliga a
que es equivocado aquel criterio de que
uiere hacer algo, sin fines egoístas, en favor**
s. "Lo que pasa es que se centran en el
ma y en unos cuantos que están ligados a
y se olvidan de nosotros. Cuando queremos
nos niegan la libertad de expresión, porque
que los jóvenes lo arruinamos todo, cuando
dad es distinta", señala **ERWIN MELGAR.**
ue sea duro decirlo —**prosigue**— los
tos difíciles que vivimos se deben al des-
y nepotismo de cierta clase que se repar-
oder como si fuera patrimonio de ella , y se
el pueblo, de nosotros los jóvenes.
os atentados, las injusticias, las cometen
través de ciertos sectores. Es una cruda
mientras nosotros buscamos formarnos,
spectivas del aporte de nuestra capacidad,
uscan la tajada y, en general, interrumpen
eso educativo desde las escuelas hasta las
idades, como si se tratara de una vulgar
cción. Ante esta situación caótica, no cabe
aliento, aunque cueste evitarlo. No nos
otra que estudiar, trabajar, formarnos,
de otra manera seremos mediocres".

Eso es Bolivia vista con ojos juveniles, depositarios de lo último que se pierde: la esperanza. Pero no se puede negar que "hay mucho egoísmo", como dice la cholita **VICTORINA VIDAURRE**, a quien encontramos descansando de una larga caminata: "Nos piden sacrificio, nos sacrificamos, y el gobierno vive bien, es decir, las autoridades. Tenemos que trabajar mucho para vivir; no digamos que es para sacar a Bolivia adelante. Eso es mentira. Cada uno trabaja para sí mismo, para mediocremente subsistir. El Gobierno no controla los precios de las cosas que necesitamos para comer. La solución es que rebajen esos precios, porque de lo contrario, de aquí a un tiempo, los únicos que podrán vivir son los que están gobernando al país".

ANTONIO VACA BURGOS piensa que : "en este momento el aporte para solucionar la crisis en la que vivimos, tiene que ser colectivo, con moralidad y honestidad. Desgraciadamente los que dirigen al país carecen de esos valores a estas alturas. Trabajar y trabajar es la clave y consigna de hoy. Aunque parezca muy teórico, pero necesitamos fuerza, unión; nada de buscar salidas independientes, cuidando los intereses propios"..

Detenerse a reflexionar en torno a Bolivia, implica tomar en cuenta una serie de factores contextuales. Aquí no existe una sola causa, hay muchas. Por eso es que: "la situación es tan difícil y origina la consiguiente dificultad de formular opiniones que abarquen la totalidad del problema", **como dice LUPE MALDONADO.** "No sé cómo podríamos aportar a "cómo ponerle el hombro a Bolivia", si a los jóvenes no nos dan la necesaria participación"..

Cuando FORTUNATO ESQUIVEL ARANCIBIA se refiere a Bolivia, tratando de ser concreto en sus apreciaciones y no deambular por los caminos de la retórica, la imagina: "como a una persona empobrecida y, en el momento actual, hasta desorientada. Existe un exceso de criterios políticos en su vida ; cada cual rema por su corriente y con pocas soluciones viables para los problemas políticos, sociales y económicos. Es preciso darle una oportunidad a Bolivia. Una oportunidad para que pueda trabajar y desarrollar sus capacidades intelectuales y potencialidades económicas. Dadas las circunstancias, sobre todo, es preciso proceder a un trabajo productivo y continuo por parte de quienes vivimos en este país. En el caso presente —imagino a mi país como a una persona— es urgente tener pensamientos positivos. Necesariamente debemos elevar nuestros criterios y el nivel de nuestras actitudes . Bolivia es Alguien a quien se debe mirar como a una persona, con gran capacidad, pero que necesita una oportunidad para desarrollarse. Nada sacamos con ponernos a llorar".

ENEIDA PINTO ROCA afirma categóricamente: "los bolivianos pasamos por una crisis porque no sabemos gobernarnos, porque sólo pensamos en nuestros propios bolsillos. Yo entiendo esto y trato de estudiar para superarme. La superación individual de nosotros los jóvenes, es la base para la superación integral".

Conozcamos una última apreciación. Indudablemente es difícil sustraerse a criterios que rayan en el pesimismo. "Los gobernantes han cometido injusticias. Los bolivianos sólo velamos por nuestros propios intereses. Falta moral", **dice JAMIL CHAVEZ. Pero la veta importante de la juventud es la esperanza de jugar un papel decisivo dentro del contexto que vive. Por eso existe ese lado positivo que conviene reforzar:** "la necesidad de seguir adelante, esforzándonos por superarnos, de lo contrario, seguiremos igual como estamos ahora, sufriendo y lamentándonos", **concluye JAMIL.**

Permita el amable lector, al finalizar la nota, plantearle la interrogante que hemos utilizado para introducirnos en esta temática: ¿COMO VES A BOLIVIA?. Naturalmente, llorar sobre la leche derramada no nos trae ni solución ni recompensa, por eso es que añadimos: ¿Cómo le ponemos el Hombro a Bolivia? ¡Tienes la palabra!....

GUADALUPE MALDONADO

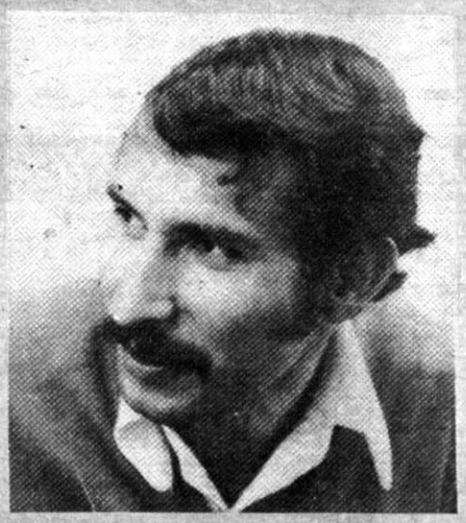

ANTONIO VACA

JAMIL CHAVEZ

FORTUNATO ESQUIVEL

INSTITUTO BOLIVIANO DE TURISMO, FOTOCLUB LA PAZ Y GOETHE-INSTITUT
Invitan al TERCER CONCURSO FOTOGRAFICO bajo el tema

"PAISAJES BOLIVIANOS"

Reglamento:

Por participante se aceptará una cantidad ilimitada de fotografías en colores y en blanco y negro.

El tamaño único a aceptarse será de 30 x 40 cm.

Las fotos no deben tener marcos ni deben estar montadas sobre madera.

Plazo de entrega: del 2 al 13 de Agosto de 1982, hasta horas 19".

Se efectuará una preselección y las 120 mejores fotografías participarán en el Concurso y en la Exposición a llevarse a cabo en el salón de Exposiciones del Goethe-Institut del 24 de Agosto al 17 de Septiembre.

Las fotos premiadas se quedarán en posesión del archivo del Fotoclub La Paz.

VALIOSOS PREMIOS

de:

Cámara de Comercio e Industria Boliviana Alemana, Casa Bernardo, Casa Kavlin, Centro Cultural Alemán, Corimex, Droguería "Inti", Embajada Alemana, Foto Linares, Hoechst Boliviana, Stege, Lufthansa, Goethe-Institut.

ALCOHOLISMO VII LA DEPENDENCIA

Por el Dr.

RICARDO CASTAÑON GOMEZ

Decenas de obras científicas dedicadas al alcoholismo, han descuidado frecu temente el problema de la dependencia como criterio específico. Esta, por su picidad y características, constituye uno de los aspectos más espinosos en la co prensión del beber excesivo.

La dependencia, según el equipo de Flammersfeld y del Instituto Max Planck Munich, está dada por la INCAPACIDAD del sujeto de controlar el consumo de alco y de renunciar a él, aún por breves periodos de tiempo . En palabras más simples dependiente es incapaz de practicar la abstinencia y tiene marcada NECESIDAD recurrir al alcohol.

Sobre los factores que inciden en el proceso de dependencia, podemos c algunos datos singulares: el alcohol etílico se caracteriza por sus rápidos efec psicotrópicos: actua sobre el humor, percepción, impulso, etc. Esto condiciona en individuo un "modo" de ver (o valorizar, a veces exagerando) los efectos del alcoh como adecuados para afrontar el mundo con criterios "menos ansiosos" (!).

Registros efectuados en la Clínica Frammersfeld sobre más de 400 pacien jóvenes, han evidenciado que la atracción hacia el alcohol como relación físi (consumir el líquido), no era la base fundamental para la adicción, sino que p mariamente asumía mayor determinación, el VALOR (sentido y significado) que paciente le otorgaba, llegando a introyectarlo como un verdadero medio capaz "influenciar" el modo de percibir el mundo y comprenderlo. El calificativo emplea por los individuos estudiados, en su relación con el alcohol, tenía, en el 98% de casos un solo sentido: el de FUGA.

Estas circunstancias personales, creemos, favorecen el posterior desarrollo hábito, de la dependencia psicológica y de la misma tolerancia física al alcohol.

Sostenemos, asimismo, que todo factor interviniente en el alcoholismo tie una función de relieve, no obstante, estimamos que sea fundamental la "valoraci psicológica" que el consumidor otorga al etanol. De lo contrario no se podrá explic que algunos pacientes muestren, con el solo consumo de 0,20 mililitros de cerve un estado de agitación y convulsión similar al exhibido por un individuo en estado verdadera embriaguez, luego de haber ingerido dos botellas de whisky. Hay q enfatizar, de igual manera, que este fenómeno se encuentra fácilmente en perso con una base individual insegura, emocionalmente inmaduras y con un deseo inter exagerado de "huir" de la realidad.

Por todas las características mencionadas en estos artículos, el alcohol ha si catalogado por la "Organización Mundial de la Salud" (OMS), como una droga c elevada potencialidad de conducir al abuso. Y de ello no cabe duda, al observar papel que ha asumido en la sociedad: la vasta gama de producción y venta, modalidades facilitantes de acceso a su consumo, su simbolismo económico y soci etc.

El consumo de alcohol continuado, obliga al organismo al "tolerarlo" q micamente, lo que provoca una verdadera acomodación del organismo a la drog Este tipo de dependencia física se manifiesta típicamente luego de una repenti supresión de alcohol. En tal contexto, el sujeto experimentará un estado de conv sión traducido en temblores, vómitos, sudores, miedo, desequilibrio motor, etc. situaciones mayormente graves, conectadas a un proceso de dependencia prolonga y extremo,"el síndrome de abstinencia adquiere otro matiz, a saber: accesos epilepsia, alucinaciones, pérdida del sentido de orientación, y el cuadro pod extenderse hasta anunciar episodios psicóticos como el mismo delirium tremens.

La estructura de la dependencia psicológica tiene mucho que ver con las teori del aprendizaje revisadas anteriormente. El individuo aprende a asociar circunstanci de vida con resultados específicos o consecuencias derivantes de un acto. Por ejem plo, si alguien se quema un dedo al tocar una hornilla caliente, seguramente, repetirá la experiencia; pero, si otra vivencia produce placer, tal vez se repetirá acción.

La cultura actual muestra muchas "anécdotas" sobre los "bienes" del alcoho Se lo asocia, por ejemplo, con el buen humor, con la apertura social, con el logro progreso económico, con una agradable y exquisita comida, es un símbolo de "tatus" en ciertas regiones, etc. Además juega un papel importante en la vida c tidiana. En Glasgow por ejemplo, el 40% de niños de 6 años es capaz de identific las bebidas alcohólicas simplemente por el olor.. A los 10 años de edad, la propo ción llega a 60%.

En estas poblaciones, alrededor del 40% de niños, ha probado alcohol ant de los 7 años. Este condicionamiento de aprendizaje social, más los efectos d alcohol sobre el sistema nervioso, crean un MODO específico de percibir y re lacionarse con el alcohol y sus efectos. El dependiente psicológico concibe al alcoh como una vía estimulante que lo introduce en un mundo propio de ligereza y bienest liberatorio, donde la realidad, si bien no está tan alejada —al menos— no es vivid con tonalidad dramática.

La dependencia es una conducta degenerativa y es extensible a otras dimen siones, es así que, para acelerar o modificar sus efectos, se ingieren bebidas cada ve más fuertes, se asimila mayor cantidad de alcohol, creando las condiciones qu debilitarán gravemente las estructuras orgánicas y psicológicas.

Si bien la FUGA es un factor fundamental en el diseño del dependiente, cad individuo tiene su modo propio de vincularse al alcohol. Muchos dirán que beben par relajarse, por distracción, placer que produce al paladar, etc. A pesar de todo, e dependiente, sobre todo al inicio de su consumo exagerado, difícilmente querr reconocer el extremo y gravedad de su conducta.

Contrariamente a otras formas de dependencia (heroína, por ejemplo) e bebedor de alcohol requiere bastante tiempo para llegar a comprender la desadap tación en la cual se está sumiendo. Entre nuestros pacientes hemos detectado u lapso de 5 a 12 años como necesarios para que el sujeto comprenda la urgencia necesidad de recurrir a una asistencia especializada. Uno de los puntos que ayudan la asimilación del drama, es la constatación, en el bebedor, que en ese momento e esclavo de alcohol, constituído en el único estímulo, (o junto a otros el más importan te), que realmente refuerza o gratifica su aventura humana; por ello, la adquisición posesión de alcohol suficiente para beber se tornará en su única preocupación.

Existen otros factores que inciden en la dependencia. El 90% de los al cohólicos fuman, (lo que no quiere decir, en ningún caso, que todo fumador es u alcohólico potencial), una media de 30 cigarrillos al día. Grandes poblaciones com la francesa, italiana, alemana, producen y viven en magnitud, del alcohol. Pro fesiones diplomáticas, ejecutivas, de servicio en bares, etc., pueden predisponer u acceso desmedido al alcohol, asumiendo un cariz rudimentario de dependencia física inicial.

Hasta aquí no hemos dicho todo sobre la dependencia y tampoco era nuestro objetivo. Es importante, empero, comprender que el desencadenamiento de la dependencia está conectado a varios factores, muchos de los cuales se podrían evita o prevenir con tiempo. Dentro de lo malo de la desadaptación dependiente, lo que da esperanza a evitar la desviación total, es la gradualidad con la que emerge la depen dencia alcohólica. Esto permite al especialista intervenir oportunamente, evitando al sujeto, la experiencia de llegar a los estados más avanzados del alcoholismo.

(CONTINUARÁ)

ESTA PLACA ES SUYA!

MECANICA GENERAL DE AUTOMOVILES TECNICO ESPECIALISTA
Graduado en
modern schools
MIAMI - FLORIDA - U.S.A.

APRENDA
EN SU CASA POR CORREO

*Motores de 4, 6 y 8 cilindros
*Sistema eléctrico *Encendido
*Carburación *Transmisión
*Frenos *Reparación de fallas
y muchos otros temas.

mecánica automotriz
BAJO LICENCIA DEL ESTADO DE LA FLORIDA (USA)

OTROS CURSOS DE EXITO QUE PUEDE ESTUDIAR CON LOS ESPECIALISTAS en su casa por correo

- Administración de empresas
- DELINEANTE TECNICO
- MUSICA Y GUITARRA
- GUARDERIA INFANTIL
- MECANICA AUTOMOTRIZ
- MECANICA DE MOTOS
- BONSAI (árboles enanos)
- TECNICO CONSTRUCTOR
- DEFENSA PERSONAL
- CORTE Y CONFECCION
- BELLEZA Y PELUQUERIA
- INGLES (Con cassettes)
- IKEBANA Arreglos florales
- CONTABILIDAD
- PEDICURIA
- CERAMICA (Industrial)
- SECRETARIADO
- FOTOGRAFIA (En color)
- SASTRERIA MASCULINA
- DETECTIVISMO
- VETERINARIA
- CAMISERIA
- DIBUJO
- HIPNOTISMO
- JARDINERIA
- ELECTRONICA
- MECANICA DENTAL
- PARAPSICOLOGIA
- ENFERMERIA
- COSMETOLOGIA
- ELECTRICIDAD GRAL.
- RADIO - TV COLOR
- MAESTRA JARDINERA
- TERRARIUMS (Jardines miniatura)
- ELECTRICIDAD AUTOMOTRIZ
- LOCUCION
- GIMNASIA YOGA
- TELEFONIA (Técnico)
- REFRIGERACION

MARQUE (X) EL CURSO QUE LE INTERESA (ESCOJA SOLAMENTE UN CURSO) Y REMITA ESTE AVISO A:

modern schools CASILLA 6093 - CORREO CENTRAL - LA PAZ

SI DESEA INFORMARSE PERSONALMENTE CONCURRA A: COLON Nro. 330 - EDIFICIO COLON - 6to. Piso - Of. 609 - LA PAZ

NOMBRE:

DIRECCION:

LOCALIDAD: DEPARTAMENTO:

CURSO:

GRATIS SOLICITE FOLLETO EN MULTICOLOR

Agregue $b 20.- en estampillas para gastos de envío certificado.

MA

PRES.

MUSICALIDAD

POR: OSCAR PATIÑO S

TRABAJANDO PARA UN FIN DE SEMANA es el éxito de este interesante grupo LOVERBOY que se mantiene líder por varias semanas.

Pedrito Fernández es un niño con enorme experiencia en el campo artístico con varios discos y películas en su haber. Su reciente álbum es "LA DE LOS HOYITOS" que ya está en la venta.

Precisamente en esta semana sale ROSE ROYCE con las dos canciones que suben posiciones mediante FM 90. Tu ejemplar está en HERIBA.

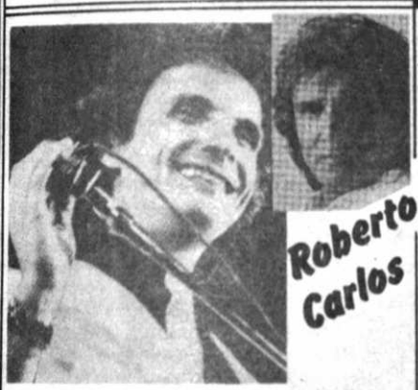

Roberto Carlos

Es algo sorprendente cómo ROBERTO CARLOS vende su último disco con "CAMA Y MESA". Si no está en tu discoteca hoy es tu oportunidad.

Miguel Bosé

Al estilo de Bosé, surgen nuevas canciones desde el álbum "MAS ALLA" que salió a la venta.

IMPORTANTE.- ¿Cuál es tu éxito en tu FM 90? Todas las cartas ingresan al sorteo.

PARA CANTAR... Y PENSAR

POR PITUS

¡TU PAIS!....

Canta YECID

D
No hay que marcharse lejos,
Bm7 D G D
para ver amanecer, ni buscar otro lugar,
G D
ni otro vino que beber.
G D A
ni otras gentes que te puedan comprender.

***

G
Hay un pueblo que te brinda,
D
un camino por andar.
Bm Em7
hay un pueblo que te ofrece
A D
su amistad.

***

Bm A
CORO.- Tu país con sus virtudes,
G
con sus defectos y sus
F# Bm A
problemas, tu país con sus paisajes,
G F#
sus alegrías y sus tristezas.
Bm Em7 A
tu país, tu país.

***

D
No hay que marcharse lejos,
Bm7 D
para ver el sol brillar.
G D
ni buscar otro rincón,
G D
ni el azul en otro mar,
G D
ni buscar en otras gentes
A
la verdad.

***

G
Hay un pueblo que te llama,
D
y al que debes atender
Bm Em7
hay un pueblo que te grita,
A
quédate.

D = Re

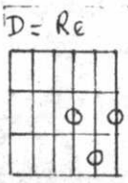

Bm7 = Sim7

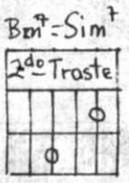

G = Sol

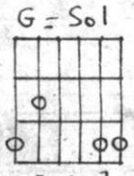

A = La

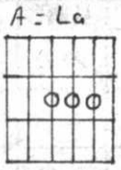

Em7 = Him7

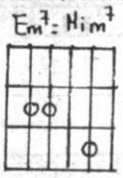

F# = Fa#

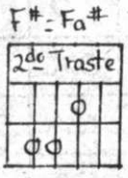

Bm = Sim

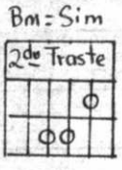

Su futuro depende de lo que HOY pueda ESTUDIAR. Cuanto más se capacite y especialice, más ganará.

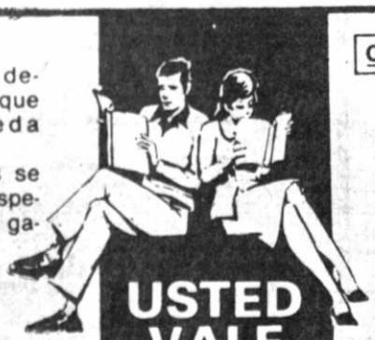

USTED VALE LO QUE SABE

CURSOS:

CONTABILIDAD.
MECANICO DE AUTOS
ELECT. DEL AUTOM.
CONSTRUCCIONES
OBRAS SANITARIAS.
INSTALADOR ELECT.
REFRIGERACION
FOTOGRAFIA
DIBUJO
PROF. DE CORTE Y CONFECCION
Y 30 CURSOS MAS

PIDALO GRATIS

Remítanos HOY MISMO su nombre y dirección y recibirá GRATIS el FOLLETO con detalles y programas de los cursos que enseñamos por correo.

ESCUELAS LATINO AMERICANAS

Sírvase enviarme GRATIS el folleto

YANACOCHA 712
casilla 909
LA PAZ

nombre .....
dirección .....
curso .....

SOLUCION al BIBLIOGRAMA Nº 486

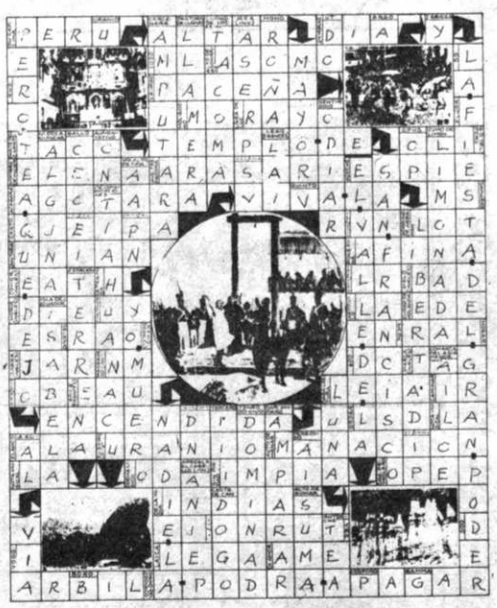

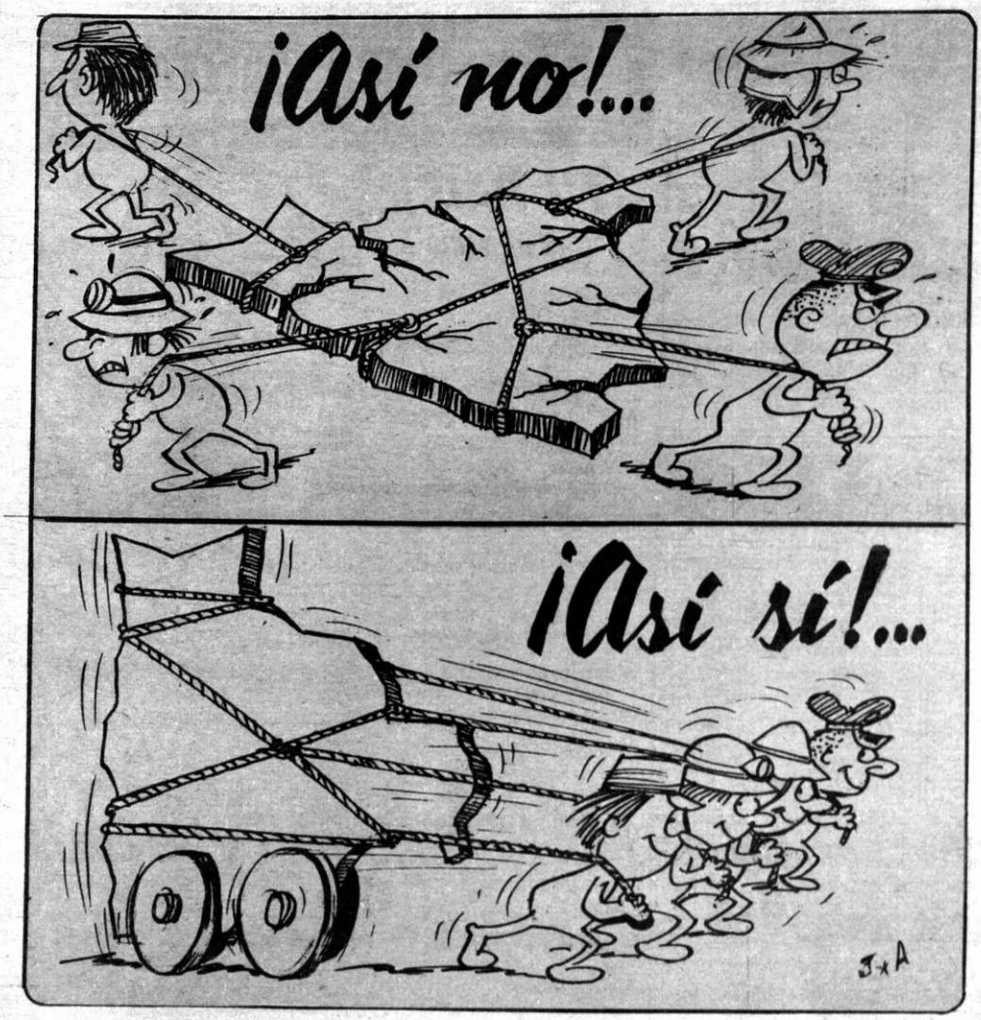

ENIGMA SILABICO

Lado "A"	CLAVE	Lado "B"
	AR	
	LA	
	TO	
	OR	
	CA	
	ES	

GUIA: En este juego recreativo de agilidad gramatical, tenemos un sector central impreso con dos sílabas en base a las cuales y a ambos costados deberán formar una palabra compuesta de cinco sílabas de la siguiente manera:

LADO A) Palabras cuyas iniciales sean las sílabas que van al centro, tengan como auxiliar una consonante cualquiera y terminen con otro de los bisílabos centrales del presente gráfico: Ej. AR -N- ES

LADO B) Palabras que finalicen con el mismo bisílabo de lado, tengan como auxiliar la misma consonante del Lado A y comiencen con uno de los bisílabos centrales. Ej: TO -N-AR

Con los seis pares de bisílabos y la consonante de auxiliar se pueden formar palabras compuestas. La solución la tendrán en la siguiente edición del Suplemento.

Notitas... ERNESTO CORTEZ

EDUCACION VIAL * Por: AV... CXX

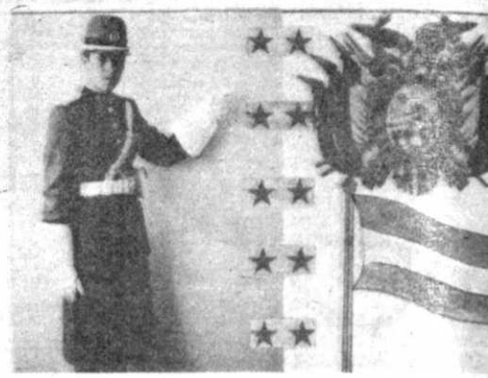

LA PATRIA PRIMERO: Al llegar a un aniversario más gloriosa gesta de los Libertadores, hoy salimos de los molde bituales y seguimos la señal respectiva de la señorita policía ab donos hacia los símbolos patrios para rendir el más emotiv menaje a los hombres que, un día como mañana, firmaron e de la Independencia, instituyendo la República en base a s cimientos de soberanía, libertad y justicia, legados que presente se hace imperioso el reafirmarlos porque así lo ex Patria en este crucial momento que atraviesa. Por el rojo, que sangre de nuestros héroes, el amarillo, la riqueza de nuestro sigamos con luz verde hacia un destino mejor.

CONCURSO

De igual manera hoy formulamos preguntas relacionad hecho histórico que celebramos.

PREGUNTA: Luego de reunida la Asamblea Deliberantes de Agosto de 1825, ¿en qué fecha hizo su triunfal entrada a L el Libertador Bolívar?.

RESPUESTA. . . . . . .

PREGUNTA: ¿Qué apelativo se dio al Mcal. Antonio Jos Sucre, en vista de sus preciados dones de eminente militar?.

RESPUESTA. . . . . . .

PREGUNTA: ¿Qué ciudadano fue el primer Presidente titucional de la República?.

RESPUESTA. . . . . . .

LLENA TU CUPON

Nombres y apellidos . . . . . .
Dirección. . . . . .
Ciudad. . . . . .

ATENCION AMIGOS: Tenemos el agrado de comunicarles en el último sorteo de los cupones correspondientes al mes de j fueron beneficiados los siguientes concursantes: Con $b. 500; GONZALES, ROLANDO TROCHE VASQUEZ, MARLENE ESPINOZA y RODRIGO GUMIEL P. Con una Carpeta de Cuero Mod. M Cierre: MARIO FERNANDEZ F., JUAN CARLOS QUINTEROS MARCO ANTONIO VILLEGAS y JULIA LOAYZA Q. Con $b 250: LUZ MOLINA T., RAFAEL MANZANEDA S., S. MERCEDES MO A. y LUIS SALINAS Z. Los interesados deberán apersonarse Industrias "El Cuerito Ltda." a partir del próximo martes 10 presente y recoger de Av. Montes 446 su correspondiente premi

AUTOMOVIL CLUB BOLIVIANO: le informa que la cuela de Conductores" recibe inscripciones en forma perma para los cursos que tienen una duración de 17 días, divididos e partes: clases teóricas y prácticas, las primeras en base al Cód Reglamentos de Tránsito en actual vigencia y las segundas pista propia del Club y con vehículos aptos para este cometid Ud. desea obtener una LICENCIA DE CONDUCTOR PARTICULA insinuamos dirigirse a la Secretaría del Club ubicada en la Av. Agosto 2993 esq. Av. Arce (Zona de San Jorge) u obtener información a través del teléfono 355502 de lunes a viernes 14.00 a 21.00 horas.

CAMPAÑA GENTILEZA DE:

AUTOMOVIL CLUB BOLIVIANO
INDUSTRIAS EL CUERITO LTDA. Y
SERVICIO NACIONAL DE TRANSITO.

AGILIDAD CULTURAL

Solución al anterior:

INDICACIONES: Con una cruz colocada en las respectivas casillas, afirma o niega con prontitud cada una de los espacios basados en cultura general y que tienen la finalidad de examinar tal conocimientos a través de las soluciones que se dan en cada edición y comprobarás de ese modo tu agilidad cultural.

		$
1	La capital de la provincia tarijeña del Gran Chaco es Yacuiba.	X
2	"La unidad monetaria de Italia es el dracma"	
3	Führer, palabra alemana, traducida al castellano significa: conductor, guía.	X
4	Franz Tamayo, prestigioso escritor boliviano, falleció en La Paz, un día como hoy del año 1956.	X
5	Dentro de la clasificación del tiempo y sus períodos, el quinario es un período de 15 años.	
6	Según la clasificación de las voces de algunos animales, el marramizar es el dar aullidos prolongados del oso.	

Ministro de Informaciones:

Gobierno reitera su rechazo a cualquier alza de tarifas

Plan económico de emergencia abarcará todos los problemas

El gobierno reiteró ayer su decisión de no aceptar ninguna alza de las tarifas del transporte. Todo acuerdo con los transportistas estará enmarcado en el plan económico de emergencia, en actual estudio.

"Cuando se ponga en práctica el plan de emergencia, se adoptarán soluciones para algunos problemas como el del autotransporte; mientras tanto, el gobierno reitera su posición de no aceptar ninguna alza de tarifas", declaró el Ministro de Informaciones, Luis Peñaranza Beltrán, al finalizar la reunión ordinaria de gabinete.

Dijo que el plan de emergencia se basa en un diagnóstico elaborado por el Ministerio de Finanzas, el cual "abarca la totalidad de los problemas que en este momento afectan al país".

Dijo que no podía proporcionar detalles, "por la complejidad de los componentes del aspecto económico", pero añadió que el diagnóstico abarca "todos los sectores que convergen en la política económica y financiera del país".

Ante una pregunta de los periodistas, dijo que el incremento que han decretado algunos transportistas está al margen de la ley.

Sobre este mismo aspecto, Peñaranda informó que se ha instruido al Ministro de Transportes, Cap. Frag. Douglas Estremadoiro que, "continúe conversando con las casas importadoras, como también con los transportistas, a fin de conciliar criterios".

Sobre el abastecimiento de artículos esenciales, como la harina, dijo que el Ministerio de Industria y Comercio está tomando las previsiones del caso y que "decidirá" la adjudicación de 100 mil toneladas de harina para "garantizar el abastecimiento hasta fin de año. Mientras tanto, se ha dispuesto una racionalización en la entrega de harina para garantizar la producción de pan de batalla".

OTROS ASPECTOS

En el campo político - continuó Peñaranda- se decidió instruir al Ministerio del Interior que tome las medidas legales para la organización de la Corte Electoral.

Sobre el viaje del Presidente Guido Vildoso a Colombia, reiteró que la decisión se mantiene invariable. Ese viaje está previsto para mañana, al mediodía.

Del problema campesino, dijo que el Ministro del ramo, coronel Víctor Hugo Baldemarra, ha informado que se trata "de un conflicto de organizaciones internas, en el que no participa el Estado".

Finalmente, y también ante una pregunta periodística, declaró que en el Gabinete, no se trató sobre las denuncias en sentido de que la Fuerza Aérea Boliviana habría concretado la adquisición de 32 aviones jet de Bélgica.

Se entregó estudio de factibilidad de proyecto hidroeléctrico Pilaya

La Agencia Japonesa de Cooperación Internacional (JICA) entregó a la Empresa Nacional de Electricidad (ENDE) el informe final del estudio de factibilidad para la construcción de una central hidroeléctrica en Pilaya.

El estudio costó más de millón y medio de dólares, donados por el gobierno del Japón.

En base al estudio de factibilidad, en los próximos dos años, se realizarán los estudios de diseño final. La nueva central hidroeléctrica debe entrar en funcionamiento en 1991, según el Plan Nacional de Electrificación.

La planta generadora será construida sobre el río Pilaya, en el límite de los departamentos de Chuquisaca y Tarija. Tendrá una potencia instalada de 87.000 kilowatios, en la que podrá generar hasta 536 millones de kilowatios/hora, es decir, la misma cantidad de energía que generan las ocho centrales hidroeléctricas del valle de Zongo, en La Paz.

Un boletín del Ministerio de Energía, entregado ayer, señala que el proyecto incluye la construcción de una presa de regulación de 73 metros de altura y 89 metros de ancho y un túnel de 10,4 kilómetros de , longitud, para alimentar a tres turbinas Pelton.

Se construirán también dos líneas de transmisión en alta tensión, entre Pilaya-Tarija y Pilaya-Camargo - Telamayu-Potosí.

A precios de diciembre de 1981, se estima que el proyecto costará algo más de 170 millones de dólares.

Firma DIME se adjudicó provisión de 100.000 Tons. de trigo a granel

La Junta de Adjudicaciones del Ministerio de Industria y Comercio adjudicó ayer a la firma DIME la provisión de 100.000 toneladas de trigo a granel, con destino a cubrir las necesidades del país. La información fue proporcionada por el mencionado Ministerio. La adjudicación fue efectuada después de cuatro horas de deliberaciones en la Junta de Adjudicaciones.

En el acto de adjudicación participaron la Subcontraloría General de la República, Fiscalía de Gobierno, un representante personal del Presidente de la República y los miembros de la Junta de Licitaciones.

A la licitación convocada, se presentaron seis firmas: SACI, Alpe Ltda., DIME, Bolivian Marketing, SOMCO y Colmena, De ellas, la Junta seleccionó a SACI, Alpe, Ltda. DIME, y Bolivian Marketing.

La oferta presentada por DIME señala que el aprovisionamiento de trigo a granel, de procedencia canadiense, se lo realizará vía Antofagasta en un volúmen de 75.000 toneladas y vía Pocitos , Argentina , los restantes 25.000 toneladas.

La firma ganadora propuso el precio de 168,21 dólares por tonelada, puesto Antofagasta y 192 dólares puesto Pocitos. En cuanto al plazo de embarque, la propuesta específica que el primer embarque se realizará a partir del 16 de agosto; el segundo, entre el 16 y el 25 de agosto; el tercero, entre el 2 y el 11 de septiembre, y el cuarto, entre el 20 y el 30 de septiembre.

El interés , según se señaló, corresponde a la tasa "Libor" y el plazo a 180 días. El Subsecretario de Comercio, René Dorfler, dijo que con la adjudicación de las 100.000 toneladas de trigo, está garantizado el abastecimiento de harina hasta fin de año, lo que significa que, en dos semanas más, el país habrá vencido el problema de desabastecimiento de pan.

OTRAS PROPUESTAS

En la Junta de Adquisiciones del Ministerio de Industria y Comercio, se informó sobre las demás ofertas recibidas . SOMCO proponía un trueque por azúcar, que fue desestimada.

SACI propuso el precio de 166 dólares por tonelada, con un plazo que vencía a las 14 horas, ya que pasada esa hora, el precio variaba. Fue también rechazada.

ALPE propuso un precio de 169.65 dólares la tonelada, hasta un máximo de 45 mil toneladas. También fue desestimada.

COLMENA, nueva empresa, propuso, también, el trueque de azúcar por harina. También fue rechazada.

PROVISION DE TRIGO.- Miembros de la Junta de Adjudicaciones del Ministerio de Industria y Comercio, durante la reunión de ayer, en que se adjudicó a la firma DIME la provisión de 100.000 toneladas de trigo a granel, de procedencia canadiense, que serán embarcadas entre el 16 de este mes y el 30 de septiembre próximo, en cuatro partidas.

Directiva presidencial

Se prohiben las recomendaciones en toda la administración pública

El General Guido Vildoso cursó ayer una "Directiva Presidencial, a los Ministerios y empresas estatales para que observen estrictamente el plan de moralización que se ha impuesto el gobierno, especialmente en lo referente a los cargos públicos.

El documento fue entregado ayer al término de la reunión de Gabinete, y dice:

DIRECTIVA PRESIDENCIAL N°.1.

1.- Por mandato de las Fuerzas Armadas de la Nación se ha determinado la moralización en todas las instituciones del país, motivo por el cual se instruye a los señores Ministros de Estado para que transmitan a sus niveles inmediatos, el no dar curso a ninguna recomendación, sean de tipo personal u oficial, haciendo notar que ni el Presidente de la República otorgará ningún tipo de recomendaciones.

2.- Los Señores Ministros de Estado deberán tomar las previsiones del caso o en su defecto denunciar presiones que puedan ejercer por tales recomendaciones.

Es dado en el Palacio de Gobierno de la ciudad de La Paz, a los tres días del mes de agosto de mil novecientos ochenta y dos años.

Gral. Brig. Guido Vildoso Calderón.
PRESIDENTE DE LA REPUBLICA

Presidente de la Agencia EFE entregará premio a periodista

LA PAZ, (EFE) - El presidente de la Agencia EFE, Luis María Ansón, llegará a Bolivia el próximo sábado, para hacer entrega del Premio EFE al mejor reportaje publicado en el mundo de habla hispana durante el año 1981, galardón que obtuvo el periodista boliviano Antonio Miranda Solís.

Los premios EFE de periodismo, considerados los "Pulitzer" del periodismo iberoamericano, se otorgaron en mayo pasado en su quinta edición. Anualmente, un jurado integrado por seis profesionales designados por las asociaciones de la prensa de los países de habla hispana de América, Europa, Asia y Africa, en orden rotativo, concede los premios EFE. Este año, se presentaron cerca de trescientos originales publicados en una veintena de países de entre los cuales se seleccionaron los ganadores de los premios a la mejor labor informativa del año, a la mejor crónica, a la mejor fotografía y al mejor reportaje.

Fue este último premio el que obtuvo el periodista Antonio Miranda, por su trabajo sobre el contrabando de piedras semipreciosas en La Gaiba, que fue publicado en el diario PRESENCIA de La Paz, en noviembre pasado.

La entrega del premio EFE tendrá lugar el próximo lunes en el hotel Plaza, de La Paz. El galardón dotado con ocho mil dólares americanos, está simbolizado en una escultura del artista español Santiago de Santiago, que el presidente de EFE entregará a Antonio Miranda.

Luis María Ansón preside la Agencia EFE, creada hace cuarenta y tres años, desde 1976. Es además presidente de la FIAP, Federación Iberoamericana de Periodistas.

La Agencia EFE, agencia española de noticias, es una de las mayores agencias internacionales de noticias. Cuenta con ochenta oficinas repartidas por todo el mundo que sirven información internacional a cerca de dos millares de periódicos, estaciones de radio y televisión de América y Europa, a través de una red de líneas telefónicas y conexiones vía satélite de 180.000 Kms. de longitud.

Directores de Bancos estatales

El Ministro de Finanzas, Alfonso Revollo, posesionó ayer a los directorios del Banco del Estado y del Banco Central de Bolivia, en acto que se cumplió en su despacho. Los directores del primero de ellos, son: Jaime Delgadillo, Freddy Henrich, René Dofler, Carlos Alcázar, Jaime Rossel, Fortunato Rojas, Mayo Yafart y Alfredo Omiste, como representante laboral.

Del Banco Central: Oscar García Canseco, Gustavo Avila Bustamante, Jaime Coronado Soruco, Moisés Arteaga Cabrera y Juvenal Flores Maldonado, como representante laboral.

Choferes asalariados piden que se declare el transporte libre

Afirman que el 70% de los vehículos fue pagado por sus propietarios

La Federación Sindical de Choferes Asalariados de La Paz plantea que el gobierno declare el transporte libre y ponga en marcha medidas para abolir el monopolio de esos servicios.

El Secretario Ejecutivo de ese organismo, Juan Balboa Condori, dijo a PRESENCIA: "Nosotros los asalariados no apoyamos, de ninguna manera, el paro decretado por los propietarios y empresarios del autotransporte, que mantienen el monopolio en ese rubro".

"Planteamos al gobierno que se organice el transporte libre en beneficio del todo el pueblo boliviano, que soporta los efectos de la crisis económica por la que atraviesa el país. La organización de cooperativas o empresas libres permitirá controlar la elevación indiscriminada de tarifas, por cuanto habrá también libre oferta y demanda, o sea , competencia de esos servicios", afirmó.

Agregó: "El 70% de los vehículos que fueron paralizados , y parqueados en varios puntos de la ciudad, para su devolución, ya fue pagado en su integridad, por sus propietarios a las casas importadoras. Los empresarios del autotransporte quieren cargar sobre las espaldas del pueblo las consecuencias de sus caprichos, es decir, de no querer perder un sólo centavo de lo que están acostumbrados a ganar".

Asimismo, dijo que esa Federación planteará a la Central Obrera Boliviana (COB), organismo al que está afiliado, que, "de una vez, exija la anulación del monopolio del transporte, en defensa de la economía de las mayorías del país".

Dijo que esa Federación cuenta con aproximadamente 25.000 choferes asalariados afiliados. "En todo el país - agregó- existen más de 60.000 choferes que son explotados por los empresarios transportistas".

"Si el transporte sube en forma caprichosa e indiscriminada, como ha ocurrido hasta ahora, los alimentos y los artículos en general volverán a subir de precio, con el consiguiente perjuicio para toda la población, "dijo.

"Nosotros no tenemos nada que ver con la Confederación Sindical de Choferes, en manos de los empresarios. Ese organismo no ha sido arrebatado desde hace varios años. Somos los asalariados quienes debemos organizarnos en sindicatos y no los propietarios monopolistas".

Finalmente dijo: "Pedimos a nuestros compañeros que continúen con su trabajo, a fin de cooperar a la población que sufre las consecuencias del paro.

Transportistas mantienen sin variación su huelga nacional

Gobierno dialogará con importadoras y transportistas, por separado

Los transportistas decidieron continuar en huelga, luego de una reunión sostenida anoche con el Ministro de Transportes, Cap. Frag. Douglas Estremadoiro.

El dirigente de ese sector, Jaime Saavedra, dijo a la prensa que, pese a esa decisión, "continuará el diálogo con el gobierno", en procura de una solución a ese problema.

Según se explicó, los representantes del gobierno dialogarán con las importadoras y con los deudores, por separado. "Hace más de veinte días que no tenemos contacto con las importadoras", dijo por su parte el dirigente Justo Monasterios.

MINISTRO

El Ministro de Transportes y Comunicaciones, luego de la reunión de gabinete, dijo a los periodistas que las negociaciones con los transportistas no alcanzaron resultados positivos.

Refiriéndose a la elevación de tarifas en distritos del interior del país, y en especial en el transporte interdepartamental, declaró: "Creo que la ciudadanía debe cuidar su economía. Nosotros, como gobierno, estamos tratando de precautelar la economía del pueblo, de los sectores más necesitados y que no se eleven las tarifas".

Agregó: "El Ministerio de Transportes es un organismo técnico, de simple regulación, pero no de control ni de custodia del orden público. En ese sentido, pienso que los pobladores tienen el derecho de rebelarse ante esa alza arbitraria y también deben acudir a los mecanismos de seguridad, para hacer prevalecer sus derechos".

PLANTEAMIENTOS

La Confederación Sindical de Choferes de Bolivia, mediante una carta que fue presentada ayer al Ministro de Transportes solicitó una tregua de 60 días y la suspensión de los embargos de vehículos, "a fin de que puedan renegociar su deuda con las firmas importadoras.

La carta, que reitera varios puntos ya explicados al Presidente de la República, pretende justificar la elevación de tarifas del transporte interdepartamental y de carga anuncia el reajuste de los pasajes urbanos. Dice que se decidió cobrar 10 pesos en colectivos, 12.- en micros y entre 15 y 18 pesos en taxis. Esos parámetros, según se explica, fueron calculados a un promedio de 100 y 120 pesos por dólar.

Plantean, asimismo, que el pago a las importadoras se realice bajo el siguiente esquema: "Cinco letras al cambio del dólar 44 pesos y el resto financiamiento del saldo de la deuda al final de las obligaciones, con un interés de 18%".

Piden asimismo, que se condonen los intereses durante el período de 60 días de tregua "que los gastos judiciales corran por cuenta de los importadores y la aplicación del mismo tratamiento en los casos de vehículos que cuentan con aval bancario".

Fabriles rechazan elevación de tarifas de transportes

La Federación de Trabajadores Fabriles de La Paz, en su último ampliado, resolvió declararse en estado de emergencia y rechazar cualquier medida impositiva que lleve a la elevación de las tarifas de transportes.

Un documento , afirma: "Frente a la actitud asumida por quienes detentan el poder en forma vertical y a espaldas del pueblo, la clase trabajadora, a través de sus máximas organizaciones sindicales, ha expresado su opinión ante la crisis social , económica y política en que se debate el país entero.

Pese a las buenas intenciones de las direcciones sindicales, solamente hemos encontrado oídos sordos como una muestra palpable de que no se está gobernando con el pueblo ni para el pueblo, pues parecería que la ostentación del poder más convendría a un grupo privilegiado que a los intereses verdaderos y reales de los habitantes de este país".

Agrega: "Ante esta situación y vacío de poder, naturalmente que los ágidos problemas se vienen acrecentando día a día, encontrando por el otro lado, el anunciado viaje a la hermana república de Colombia del Gral. Vildoso, como si con esto se pretendería lavar la imagen de nuestro país, cuando las circunstancias , razones y motivos son otros. Mientras unos viajan gastándose los pocos dólares que tiene el país, este pobre pueblo se muere de hambre. Los problemas que agravan la situación económica del pueblo boliviano, no pueden ser solucionados si dentro de ella existe chauvinismo, temor a enfrentar nuestras realidades, mientras un grupo privilegiado cuenta con los recursos suficientes para alimentarse, los que generamos riqueza y producimos para el país, sufrimos la amarga realidad de poder alimentarnos ocho días con el salario de un mes, ésta es la única verdad en la que estamos sumidos y de la que no podemos salir, por la línea vertical con que se está gobernando".

Manifiesta que, en caso de que el gobierno apruebe una elevación de tarifas del autotransporte, la Federación adoptará actitudes de hecho que fueron aprobadas en el ampliado departamental. Sugieren a la Central Obrera Boliviana la adopción de medidas concretas en defensa de los intereses de los trabajadores y de la economía popular.

Reacción popular por el pan

La carencia de pan y el incumplimiento de la Alcaldía de La Paz para proveer ese artículo de primera necesidad a la población provocó ayer la reacción popular en algunas zonas de la ciudad. La Municipalidad había señalado, oficialmente, algunas plazas de la ciudad para la distribución de pan de batalla a 2 pesos la unidad. La gente, en el parque Riosinho, formó cola desde las 6 de la madrugada, pero hasta pasado el mediodía, no apareció ningún vehículo municipal con pan. El vecindario bloqueó la zona utilizando hojas de calamina y adoquines extraídos de la calzada. En San Pedro, hubo reacción similar, cuando la distribución de pan alcanzó sólo a unas 300 personas, de las muchas personas que formaban cola. Hubo protestas ante el incumplimiento municipal de proveer, en horas siguientes, una mayor cantidad, también fueron bloqueadas las vías de esa zona.

PS-1 afirma que no negocia sobre Congreso de 1980

El Partido Socialista-1 desmintió ayer informaciones en sentido de que se habría sumado a las conversaciones para convocar al Congreso elegido en 1980.

"Los socialistas no hemos conversado, menos negociado con los representantes de esos siete partidos políticos ni estamos participando de la iniciativa de convocar al Congreso de 1980", dice una carta enviada a PRESENCIA.

Añade que el PS-1 ha planteado anteriormente la necesidad de "un sólido acuerdo orgánico y programático entre las fuerzas políticas y sindicales".

La carta está firmada por Róger Cortez Hurtado.

Declaración de rentistas de la Central La Paz

Miembros de la directiva de la Asociación de Rentistas Mineros Central La Paz, en carta enviada a PRESENCIA, afirman que en "gran asamblea , efectuada con la totalidad de los rentistas mineros fue ratificado el directorio que preside el Sr. Orestes Alvarado".

La mencionada carta se refiere a otros aspectos internos y acompaña fotocopias de un certificado emitido por el Asesor Laboral del Ministerio de Trabajo y Desarrollo Laboral, Carlos Rodo Rodríguez, en el que se afirma " Verificados los Libros de Registro y documentos existentes en el Departamento de Coordinación Laboral, se verifica que fueron legalmente posesionados y reconocidos como dirigentes de la Asociación de Rentistas Mineros de La Paz, los siguientes ciudadanos: Secretario General, Orestes Alvarado Saavedra; Relaciones, Tomas Chulver Cárdenas; Hacienda, Eliseo Obillas Florido; Actas Basilio Cruz Condori; Conflictos, Roberto López Mayta; Organización, Sergio Montes Bustillos; Prensa y Propaganda, Wenceslao González; Beneficencia y Vinculación Femenina; Justina Sullcani; Porta-estandarte, Nicolás Guzmán y Vocales, Leonor Pinto Suárez y Gladis Roca Vda. de Hidalgo".

Fabriles elegirán dirigentes

La Federación Departamental de Trabajadores Fabriles de La Paz hizo conocer la convocatoria a elecciones para la renovación del directorio de la gestión 1982-1984, que se realizarán los días 2 y 3 de septiembre.

De acuerdo a las determinaciones del Segundo Congreso Extraordinario Fabril y del Quinto Congreso de la Central Obrera Boliviana, no podrán ser candidatos aquellos trabajadores que, por su condición de ex-coordinadores y ex-relacionadores laborales, fueron expulsados de las filas del sindicalismo.

La Federación de Fabriles, en asamblea general, que se realizará el próximo martes, aprobará las fórmulas completas y fijará los colores de las papeletas.

Acuerdo Prensa-Radio dice que no auspicia un foro de la UMSA

El Acuerdo Prensa-Radio aclaró ayer, en un comunicado, que no coauspicia un foro político -económico, que se realiza actualmente en la Universidad Mayor de San Andrés (UMSA).

El comunicado dice:

El Acuerdo Prensa-Radio integrado por la Asociación Nacional de la Prensa (ANP) y la Asociación Boliviana de Radiodifusoras (ASBORA), pone en conocimiento de la opinión pública que no coauspicia el Foro Político-Económico convocado por la Facultad de Ciencias Económicas y Financieras de la Universidad Mayor de San Andrés y que se realiza en el Paraninfo de la misma, lamentando no haber sido consultado al respecto.

LA DIRECTIVA DEL ACUERDO PRENSA-RADIO

Se realizará hoy procesión de la Virgen de Copacabana

Dentro del programa de homenaje al aniversario de la independencia nacional, preparado por la Prefectura de La Paz, se consigna, para las 10 horas de hoy, la procesión de la imagen de la Virgen de Copacabana, que se venera en la Basílica Menor de San Francisco.

A la mencionada hora, se oficiará una solemne misa en el atrio del templo, donde la imagen de la Virgen será colocada sobre un altar portátil.

Pasada esa ceremonia, la Policía Boliviana, con todos sus efectivos de institutos y unidades, conducirá en procesión a la Virgen por las principales calles del centro de la ciudad.

A los dos actos religiosos, asistirán las autoridades del departamento de La Paz.

Huelga de transportistas en La Paz

La población paceña confrontó ayer nuevamente las dificultades consecuentes de la huelga dispuesta por los transportistas. El problema se agudizó porque pocos vehículos oficiales fueron movilizados para prestar servicio público, de acuerdo a rutas anunciadas previamente por el Ministerio de Transportes y Comunicaciones . Muchas oficinas y empresas privadas, incluidas las comerciales, se sumaron al horario continuo implantado en la administración pública para aminorar los contratiempos de la falta de medios de transporte. Los propietarios de buses y microbuses que habían "depositado" sus vehículos en la plaza del estadio, los retiraron en la madrugada de ayer, para evitar las reacciones y protestas de los usuarios.

Constructores piden entrega del gobierno a Hernán Siles Zuazo

La Federación Sindical de Trabajadores en Construcciones de La Paz, pide la entrega de gobierno a Hernán Siles Zuazo como única solución a la crisis por la que atraviesa el país.

En un documento que lleva la firmas de Prudencio Aliaga, Pedro Ticona, Cipriano Mamani y David Lovera, los constructores exigen a la Central Obrera Boliviana "un pronunciamiento inmediato y la adopción de medidas de hecho para hacer realidad este planteamiento".

Decretan pie de huelga y movilización general hasta que el gobierno sea entregado "a quien el pueblo eligió, libremente por tres veces, en las urnas".

Los constructores indican que rechazarán la adopción de "cualquier medida económica". Piden asimismo la implantación del salario mínimo vital con escala móvil.

Anuncie en PRESENCIA

Monseñor Anasagasti, visionario y benefactor del Vicariato del Beni

Por Celso Rossell Santa Cruz

En noviembre de 1910, nació en Bermeo, Viscaya (España), un niño, que, con el correr del tiempo el destino y la gracia de Dios, fue elegido y favorecido con las vocaciones sacerdotales, para constituirse después en un personaje de maravillosas virtudes.

Es indudable que para juzgar o enaltecer la obra de un hombre, se necesita de conocimientos y emotividad o quizas, de una convivencia muy próxima, a fin de poder interpretar, fielmente, esa trayectoria que es el reflejo de aquellos que dedicaron su vida al servicio de las comunidades más empobrecidas.

Tal el caso de Mons. Anasagasti Zulueta, Obispo titular del Vicariato del Beni, quien fue ordenado sacerdote en la Basílica de su mismo pueblo de nacimiento, el 30 de marzo de 1934 (de 24 años de edad), en presencia de sus más íntimos familiares y amigos. Gran parte de sus estudios teológicos los realizó en Alemania y el resto en su patria. Le tocó actuar como Capellán durante la Guerra Civil Española, donde su misión fue heroica, llena de acontecimientos memorables en la ferocidad de esa guerra interna que llenó de pavor al mundo, por el número elevado de víctimas que hoy reposan, parte de ellos, en el "Valle de los Caídos".

En 1939, por orden superior, fue destinado al Paraguay, donde trabajó 13 años. Allí construyó la famosa Iglesia de Villarrica. Siendo Vicario General de la Diócesis de Villarrica, le correspondió realizar muchas obras en el Paraguay, en beneficio de la comunidad, identificándose sobre todo con los pobres, dadas sus condiciones franciscanas.

El año 1951, recibió el nombramiento de Administrador Apostólico del Vicariato del Beni y el 13 de septiembre de 1953, fue Consagrado Obispo en la Catedral de Trinidad. Ese brillante acontecimiento, llenó las expectativas en el ambito beniano. De todos los pueblos de las antiguas Misiones Jesuíticas Mojeñas se dieron cita, para tan notable acto de consagración. Y fue en aquellos momentos, cuando la comunidad trinitaria apreció, en medio del esplendor, el estado de ánimo de quien entregaba su vida, a una misión cargada de responsabilidades. El rostro pálido y debilitado por el ayuno que se impone para estos acontecimientos, fue la prueba más emocionante de su unción sacerdotal. Se entregaba abrazando esa jerarquía lleno de pureza espiritual.

La ciudad de Trinidad, supo responder ampliamente dándole su más cariñosa acogida, como todos los pueblos benianos exteriorizaron su beneplácito a un prelado, cuya jurisdicción fue reducida por otros vicariatos creados, como el de Reyes, en la Prov. Ballivián y el Vicariato de Riberalta, a cargo de los Padres Maryknoll, que abarca todo el norte del Beni y Pando.

Las obras realizadas por Mons. Anasagasti en el Departamento del Beni, son innumerables, Las que puedo referir son las siguientes: Ese Vicariato construyó el templo de la "Virgen de Fátima", en el barrio más populoso de Trinidad, igualmente el de "La Resurrección", la de "La Santa Cruz", el "Sagrado Corazón" y en este momento se está construyendo el Templo de la "Virgen de Pompeya", en Trinidad.

Esta red de construcciones se realiza para enaltecer y acrecentar la fe cristiana, ampliando su acción a pueblitos y comunidades alejadas, como la de "Bella Vista" en el Itenez, donde existe una coopeartiva campesina, bajo la orientación religiosa franciscana. En esa comunidad se aprecia, cuanto significa la obra en comunidades, donde existen escuelas para que todos aprendan a leer y escribir correctamente, para niños y adultos. Es una de las obras silenciosas realizadas en el Beni que, por sus condiciones de beneficio al campesino, es perfecta.

VICARIO DEL BENI.- Monseñor Carlos Anasagasti Zulueta, tercer Obispo del Vicariato del Beni.

El capítulo de la educación en la ciudad de Trinidad, es el más importante y adquiere relieve. Anteriormente, se realizaba en forma reducida, en planteles pobres, en los niveles de la enseñanza secundaria, tal el caso del "Colegio Nacional", de enseñanza y asistencia mixta al igual que el "Colegio Nacional Florida" de Santa Cruz, marcó época. Luego en Trinidad se construyó un "Liceo de Señoritas Mario Sayelly", otro establecimiento de grandes merecimientos. Con la llegada de Mons. Anasagasti, se empezó una nueva era, por medio de un trabajo tesonero en diferentes aspectos. Así se pudo llevar adelante la construcción del colegio "La Salle" en Trinidad, obra que fue entregada a la comunidad, como un obsequio y aporte para que allí funcione un colegio de alcance completo y superior, como en los demás Departamentos del país. Fue notoriamente emotivo el acto de entrega, y el reconocimiento expresado por el vecindario. En esa oportunidad, se dejó sentir, palpablemente, el sacrificio humano realizado gracias al carácter vivo y desinteresado, despojado de todas las recompensas económicas. Es una obra, exclusivamente para beneficiar a la juventud beniana, de donde están surgiendo generaciones sólidamente preparadas, capaces de emprender estudios en diferentes ramas de la ciencia. Igualmente ocurrió con la construcción del "Colegio Seton", a cargo de misioneras americanas, donde la juventud beniana (femenina), encuentra un ambiente amplio, en un colegio extrictamente disciplinado, semejante a cualquier establecimiento educacional de las grandes ciudades, gracias al infatigable esfuerzo de Mons. Anasagasti.

Hablar de la Misión Franciscana en el Beni, que tiene su largo historial de glorias y vicisitudes, comenzando con la fugaz administración de Mons. Calvo (1917), de alto linaje español, dejando bien sentada a la congregación religiosa, comenzando con el venerable R.P. Estanislao de Marchena cuando recibió el Vicariato del Beni provisionalmente, munido de las más altas credenciales, que lo mantuvo de Pro-Vicario perpetuo, con residencia en San Ignacio de Moxos Falleció en la Recoleta Franciscana de Cochabamba, donde reposan sus restos mortales.

El segundo Obispo del Vicariato del Beni, fue Mons. Francisco Luna, otro abnegado servidor de las comunidades mojeñas, quien en su apreciada misión dedicó sus esfuerzos a la terminación de la Catedral de Trinidad, con fondos donados por el Estado y de personas de buena voluntad, quienes enviaron su contribución. No se echó mano a recursos ajenos, como se aludió en alguna publicación la construcción se realizó con recursos pertenecientes al "Territorio Nacional de Colonias", hoy Departamento Pando.

En la administración de Mons. Anasagasti, también se ha llevado a cabo la construcción de las casas de las Religiosas de Pompeya. Otra casa en el "Sagrado Corazón", en el barrio de San Antonio y Cipriano Barace, Casa de Misioneras Religiosas, en la ciudad de Trinidad.

Otra Provincia beniana que se ha beneficiado enormemente del esfuerzo de la Diocesis fue Santa Ana de Yacuma, con la construcción del "Colegio Fe y Alegria", como un aporte efectivo y encomiable para la educación y la labor misionera evangelizadora. Así también muchas comunidades rurales se han beneficiado con la construcción de templos y atención religiosa

Dentro de esa inquietud silenciosa, el Vicariato del Beni, a la cabeza de su Obispo titular ha organizado diferentes comunidades religiosas. Con las ocho que actualmente existen se ha visto la presencia de un sistema de asistencia humanitaria y de enseñanzas de nociones bíblicas y morales, de amplios niveles en el desarrollo de las comunidades campesinas. Esas promociones benefician de un modo real al hombre, aliviandoló en sus penurias, generadas por la faltasde conocimientos especiales en diferentes conceptos. Se puso especial cuidado en impartir nociones de cooperación mutua, de higiene y educación sanitaria. Asimismo se instó en formas de cómo hacer frente a la vida, en esos ambientes alejados de toda asistencia gubernamental. Esas misiones religiosas han dado muestras efectivas de su aporte humanitario, en las últimas inundaciones que afectaron a todos, dejando a vastas regiones en completo abandono, ante la pérdida de sus enseres y sus plantaciones agrícolas. Es allí donde el espíritu cristiano hizo sentir su plena convicción de conciencia, cooperando a sobrellevar las penurias, frente a los desbordes de la naturaleza. Los templos fueron el primer refugio para esa gente desamparada que escapaba del peligro de las aguas. Junto a ellos estaban los Padres Franciscanos, alcanzando sus manos de consuelo, en un trabajo constante y sin tregua Describir episodios de esas tragedias, es algo triste.

La Diocesis Apostólica del Vicariato del Beni, a la cabeza de Mons. Carlos Anasagasti, como el tercer Obispo, ha realizado una meritoria obra que pocos podrán superarla. Ultimamene, en Abril pasado, fue consagrado como Obispo Auxiliar el R.P. Manuel Eguiguren, un meritorio sacerdote, que ayudará a llevar adelante esa obra que todos los pueblos benianos aprecian y valoran en toda su magnitud.

Mons. Carlos Anasagasti Zulueta es la figura más eminente y sagaz dentro de su jerarquía, digno del aprecio y cariño del pueblo beniano.

Embarque de trigo traía contrabando

La Dirección General de Aduanas informó que ha descubierto productos tóxicos que llegaron, de contrabando, en un embarque de 30 toneladas de trigo, procedente de la Argentina, vía Yacuiba.

El martes 3, en la estación de Huaracachi, se descubrió que el vagón 12633 con la partida de trigo, traia 17 cajas con éter y ácido sulfúrico. La partida de trigo tenía como destino la molinera de Rio Grande, cuyos propietarios, según señala, expresaron su propósito de no retirar el producto.

La Aduana ha pasado el caso a conocimiento de la Dirección de Narcóticos, para su investigación.

CENACO ofrecerá un curso de capacitación en informática

CENACO, el Centro Nacional de Computación, ofrecerá un curso, del 9 al 26 del presente mes, para funcionarios especializados de los sectores estatal y privado, sobre "métodos avanzados de análisis y programación estructurados"; estará dirigido por el profesor español José Antonio Tébar, Este fue asignado,para ese fin, por el Centro Regional de Informática , con sede en Madrid, por encargo de la Oficina Intergubernamental para la Informática, de la que Bolivia es miembro.

El curso abordará los siguientes temas: modelación de los sistemas administrativos; niveles de diseño de sistemas; escuelas metodológicas para el análisis de sistemas; conceptos para la modelación de datos; fundamentos de los sistemas de diseño estructurado; programación estructurada; técnicas de diseño estructurado. En el curso, según la información de CENACO, serán tomadas en cuenta las metodologías de Warnier, Kacjson, HOBO y Mozart.

En el curso, participarán analistas y programadores con experiencia en computación, quienes serán capacitados para hacerse cargo de cualquier clase de sistema, determinando costos menores en el uso y mantenimiento de computadoras.

Afirma que el curso es uno de los más novedosos de occidente, no existiendo antecedentes del mismo sino en un anterior ciclo desarrollado en La Habana.

Sindicato de micros eligió a dirigentes

El Sindicato Mixto de Transporte Rápido "Pedro Domingo Murillo" eligió a sus dirigentes el último fin de semana. Tres candidaturas participaron en los comicios que se efectuaron en la sede de ese sindicato, en El Alto.

Con 317 votos, obtuvo el triunfo electoral la candidatura encabezada por Julio Rivadineira C. Las otras , presididas por Napoleón Yañiquez y Octavio Torres, obtuvieron 139 y 134 votos, respectivamente.

Integran la candidatura triunfante Adalid Siles, César Miranda, Gabriel Quispe, Andrés Nina, Alberto Ticona, Ascencio Calcinas, Luis Asistiri, Laurentino Rios, Paulino Quispe, Tito Aduviri, Lorenzo Alba, Salomón Coronel y Medardo Salazar.

Ensayos sobre rendimiento de variedades de trigo en Potosí

La Estación Experimental de Chinoli (Potosí) dependiente del Instituto Boliviano de Tecnología Agropecuaria (IBTA), realiza actualmente ensayos regionales sobre rendimientos comparativos de cerca de 100 variedades de trigo, procedentes de paises de América y de varias regiones de Bolivia.

La finalidad de los experimentos, según el informe, es descubrir las variedades de mayor rendimiento en Potosí para incrementar la producción nativa. Actualmente, las áreas de cultivo se mantienen estáticas en la región debido a las perspectivas poco económicas de las cosechas.

Entretanto el déficit de trigo en el mercado interno es cada vez más acentuado. Bolivia importa, actualmente, unas 300.000 toneladas anuales de trigo, que representan una inversión de más de 50 millones de dólares.

Consiguientemente el IBTA trata de promover la producción de trigo, especialmente en los distritos de Potosí y Chuquisaca, aplicando tecnologia adecuada y variedades de alto rendimiento.

Un primer programa de investigación sobre rendimiento comparativo se realiza en las localidades de Puna, Redención Pampa, Lequezana y en las inmediaciones de Chinoli. Se utilizan variedades ya probadas el año pasado, entre ellas, las siguientes: saguayo, quimori, jupateco, cukoo y timstein.

Otro subprograma se refiere al mejoramiento genético. En este caso, se utilizan 20 variedades de trigo, procedentes de colecciones del Centro Internacional de Mejoramiento de Maíz y T[illegible] (CIMMYT-México), de Empresa Brasileña [illegible] Investigación Agropecuaria (EMBRAPA), Estación Experimental San Benito, Cochabamba, también dependiente [illegible] IBTA. Otras variedades proceden de entidades norteamericanas de investigación.

Primer ampliado de derecho laboral y seguridad social

En la ciudad de Sucre, del 31 de julio al 2 de agosto, se realizó el primer ampliado nacional de la Asociación Iberoamericana de Derecho del Trabajo y de la Seguridad Social, Filial Bolivia , se informó a PRESENCIA.

Asistieron al encuentro representantes de todo el país; en total, 30 abogados. Participó, asimismo, el presidente iberoamericano del organismo, Dr. Guillermo Cabanellas. Las deliberaciones estuvieron presididas por el Dr. Isaac Sandoval Rodriguez, presidente de la Asociación en Bolivia.

Los representantes estudiaron en los tres días, la definición de los estatutos y reglamentos [illegible] entidad, además de planificar actividades, a nivel nacional. En este sentido, el ampliado de[illegible] organizar una comisión de [illegible]tigación de la legislación laboral [illegible] realizar unas jornadas [illegible]démicas en Cochabamba [illegible] próximo año.

Además, el ampliado [illegible] las ponencias que Bolivia [illegible]tará en el VI Congreso [illegible]roamericano de Abogados, [illegible] realizará en Argentina en [illegible] 1983. En esa ocasión, la delegación boliviana planteará el caso [illegible] zafreros bolivianos que tra[illegible] en la República Argentina.

NUEVO LIBRO!!!

LA UNIVERSIDAD Y LA REFORMA EN AMERICA LATINA

EDGAR MILLARES REYES

El Novisimo Tema de la Reforma. Muchos pensarán que el tema de la reforma es apelar con melancolia a los sucesos de Córdova y a su singular Manifiesto. No, el tema es de permanencia y, es algo más "novisimo". Si la sociedad está en cambios continuos, la universidad que se encuentra inmersa en ella también tiene que cambiar.

LIBRERIA—EDITORIAL
LOS AMIGOS DEL LIBRO
LA PAZ: MERCADO 1315 HOTEL SHERATON
AEROPUERTO "EL ALTO" AV. 16 de JULIO 1554
COCHABAMBA: 25 de MAYO 0167 casilla Nº 450

VEHICULOS OFICIALES

La Contraloría General de la República, solicita nuevamente la cooperación de los ejecutivos de las Instituciones del Estado y demás autoridades para obligar a los usuarios de vehículos oficiales dar cumplimiento a las disposiciones legales y reglamentarias sobre la prohibición del uso de estas movilidades en asuntos particulares. Asimismo, se comunica que las autorizaciones para circulación, expedidas por esta Contraloria General, no tienen validez durante los días de las fiestas patrias. Las brigadas de inspectores se encargarán de su control, sancionando a los infractores de acuerdo a Ley.

La Paz, agosto de 1982

RELACIONES PUBLICAS

BANCO DE LA VIVIENDA S.A.M.

APERTURA DE CUENTAS DE AHORRO CON DESTINO A ADJUDICACION DE VIVIENDAS DE INTERES SOCIAL

El Club de Madres "Pio X", entrega al Gerente Administrativo y Financiero del BANVI, la primera cuota de apertura de Caja de Ahorros con destino a la obtención de Lotes con Servicios y Unidades Básicas de Vivienda, en la Urbanización "LAS QUISWARAS" en El Alto.

En trabajo de coordinación entre el BANVI y el Departamento de Nutrición del Ministerio de Salud Pública que jefaturiza la Lic. Marcela Pérez, 70 socias del Club de Madres "Pio X" a cargo de la Promotora Social, Sra. Marina de Balboa, abrieron sus cuentas de ahorro en el BANVI, Institución que amplía de ésta manera su política habitacional a sectores populares.

BANVI

Más rendimiento por hectárea en menor tiempo

TRACTOR AGRICOLA

DAVID BROWN case

○MODELO 1390 ○70 HP
○DOBLE TRACCION

COBANA

Av. Arce Esq. Rosendo Gutierrez

Representa lo mejor

COCHABAMBA
SANTA CRUZ

El trabajo es un don; no un castigo

Hemos extraído algunos puntos de la Enciclica Papal "Laborem Exercens"; no los más importantes, porque todos lo son y tienen una riqueza inmensa; simplemente citaremos algunas de las palabras del Papa Juan Pablo II.. pues es imposible por motivos de espacio y porque ha sido publicada en su totalidad la mencionada Enciclica:

-"Con su trabajo el hombre ha de procurarse el pan cotidiano, contribuir al continuo progreso de las ciencias, y de la técnica, y sobre todo a la incesante elevación cultural y moral de la sociedad en la que vive en comunidad con sus hermanos".

-"Las palabras "con el sudor de tu frente comerás el pan" se refieren a la fatiga del trabajo manual, de los médicos y enfermeros, de los mineros; lo saben las mujeres, que a veces sin un adecuado reconocimiento por parte de la sociedad y de sus mismos familiares, soportan cada día la fatiga y la responsabilidad de la casa y de la educación de los hijos".

-"Soportando la fatiga del trabajo en unión con Cristo crucificado por nosotros, el hombre colabora con el Hijo de Dios en la redención de la humanidad. Se muestra verdadero discípulo de Jesús llevando a la vez la cruz de cada día en la actividad que ha sido llamado a realizar".

-"El trabajo es, en cierto sentido, una condición para hacer posible la fundación de una familia, ya que éste exige los medios de subsistencia que el hombre adquiere normalmente mediante el trabajo. Trabajo y laboriosidad condicionan a su vez todo el proceso de educación dentro de la familia, precisamente por la razón de que cada uno se hace hombre, entre otras cosas, mediante el trabajo y, ese hacerse hombre expresa precisamente el fin principal de todo proceso educativo".

-"El cristianismo, ampliando algunos aspectos ya contenidos en el Antiguo Testamento, ha llevado a cabo una fundamental transformación de conceptos, partiendo de todo el contenido del mensaje evangélico y sobre todo del hecho de que Aquel, que siendo Dios se hizo semejante a nosotros en todo, dedicó la mayor parte de su vida terrena al trabajo manual junto al banco del carpintero".

-"Es menester proclamar y promover la dignidad del trabajo, de todo trabajo, y en particular, del trabajo agrícola, en el cual el hombre de manera tan elocuente 'somete' la tierra recibida en don por parte de Dios y afirma su 'dominio' en el mundo visible".

-"Dado que la persona minusválida es un sujeto con todos los derechos, debe facilitársele el participar en la vida de la sociedad en todas las dimensiones y a todos los niveles que sean accesibles a sus posibilidades".

Colegio Mariscal Sucre, de Villanta

Los estudiantes de la "Promoción 82" del Colegio Mariscal Sucre, de la localidad de Villanta, Provincia Pacajes, realizan una visita a la ciudad de La Paz. La delegación estudiantil está dirigida por los profesores Reynaldo Cabrera, asesor del curso, y David Espejo. Durante su recorrido por las instalaciones de PRESENCIA, explicaron que tienen interés en conocer aspectos de los medios de comunicación, laboratorios químicos, museos y fábricas. Declararon que son conscientes de que el conocimiento contribuye a la integración de los bolivianos.

FRASES

—"Cristo escogió el camino de la Cruz, y no es extraño que por ahí nos quiera llevar; nos anima a seguir sus pisadas". (J. Urteaga).

—"La familia se construye sobre la ley divina, que no puede ser sustituida, en modo alguno, por cualquier otra ley" (Juan Pablo II).

—"Uno de los placeres de leer cartas antiguas está en que no necesitamos contestarlas" (Lord Byron).

—"Primero de junio y el Senado no ha hecho nada todavía" (Cicerón).

—"El cuchillo más afilado necesita la piedra de amolar; el hombre más sabio, los consejos" (Zoroastro).

Anuncie en PRESENCIA

Para ahorrar trucos caseros

-Los focos de luz están creados para servir mil horas. Cuando están muy usados, dan menos luz y consumen más. Es necesario renovarlos, aunque no se quemen.

-Las hojas tiernas de las zanahorias en primavera sustituyen al perejil y sirven para adornar platos o para espolvorear, si están bien picadas.

-Las cortezas de queso bien lavadas dan buen gusto al caldo cociéndolas al mismo tiempo.

-El agua de cocer camotes, es excelente para limpiar metal blanco.

-Las hojas de té ya empleadas y humedecidas sirven para quitar el polvo de las alfombras y avivar los colores.

-Si al planchar se "tuesta" la ropa se puede remediar pasando un poco de agua oxigenada por la superficie que se quemó.

-La seda natural se lava en agua templada con jabón en polvo para ropa delicada. Se plancha totalmente mojada, mejor dicho, húmeda hasta que salga vapor por el tejido; es decir hasta que esté completamente seca, si no se arrugaría al secar.

-La seda estampada se debe pasar por agua acidulada con vinagre, para que no se corran los colores.

-Cuando se trata de seda un poco sucia, se puede limpiar frotándola con una esponja empapada en éter, bencina o alcohol.

SONRIA

Un hombre es internado por creerse "grano de maiz" y ser comido por las gallinas. Después de sucesivos tratamientos en que parece curarse, regresa a su domicilio, pero vuelve a caer en la misma mania y se lo vuelve a internar. Después de años se consigue incularle que él "no es un grano de maiz" y se marcha feliz. Pero al mes regresa desesperado al manicomio y pide refugio:

"Pero -le dice el Doctor- no esta usted COMPLETAMENTE CONVENCIDO de que Usted NO es un grano de maiz"?.

"Yo si, Dr. pero y las gallinas?".

Seminario sobre la Familia y la mujer:

conclusiones y recomendaciones

SEMINARIO SOBRE LA MUJER Y LA FAMILIA: Algunos de los participantes al Seminario de la Mujer y la Familia, organizado por la Comisión Interamericana de Mujeres (CIM) y la Junta de Accción Social de la Presidencia de la República. Del mismo tomaron parte 21 Instituciones.

PRIMERA PARTE

I.—INTRODUCCION

La Comisión Interamericana de Mujeres (CIM) y la Junta Nacional de Acción Social de la Presidencia de la República, el primero a través del Comité Boliviano de Cooperación a la CIM, y el segundo a través de la Dirección Nacional de Promoción de la Mujer, La Familia y Comunidad, han organizado y realizado el Seminario Nacional: Sobre la Problemática de la Familia y Situación de la Mujer en este Contexto.

Las consideraciones presentadas en este documento fruto del evento realizado, tienen la intención de ampliar el marco de comprensión y análisis de la institución familiar insertada en una realidad multicultural y en estratos diferenciados, para dar pautas que sirvan de delineamientos básicos de acción, a fin de que el próximo año declarado "Año Interamericano de la Familia"; la Dirección Nacional de la Mujer y la Familia, en coordinación con las instituciones que trabajan en esta problemática implementen acciones concretas en este campo de acuerdo a las siguientes consideraciones y recomendaciones:

A. Consideraciones Generales Investigación-Diagnóstico

Sobre la realidad de la familia, en cuanto consideran los niveles básicos de constitución social, como la unión de la pareja, la procreación, la socialización; y el desarrollo psicológico y social de los individuos; en el Seminario se han planteado las siguientes consideraciones:

1. Los altos indices de mortalidad y fecundidad, sobre todo en algunos estratos sociales, está reflejando problemas estructurales de una mayor diferenciación social y ésta a su vez plantea problemas al desarrollo de la población.

2. El elevado número de abortos que se producen en el país constituye un grave problema con múltiples implicaciones sociales psicológicas y biológicas.

3. Existe una falta de preparación de la pareja para asumir adecuadamente la responsabilidad de formar una familia.

4. La desnutrición materno-infantil, es otro de los problemas fundamentales que incide sobre todo en los estratos sociales empobrecidos del país que constituyen a su vez la mayoría de la población.

5. Es notoria y significativa la forma de integración de la pareja en la familia campesina andina, basada en la bilateralidad y complementariedad. En contraste, se evidencia un proceso de desintegración y crisis de las familias migrantes a los centros urbanos.

6. La contraposición de un desarrollo capitalista incipiente con las formas pradicionales de organización social y económica, alteran y deforman la relación interna de la familia, organizada como unidad doméstica de reproducción social y económica.

7. Los medios de comunicación social, provocan la distorsión de ciertos valores propios de la familia boliviana.

En cuanto a la realidad de la familia concebida como unidad de reproducción social y económica, en el Seminario se han planteado las siguientes consideraciones:

1. Es necesario comprender el papel que juegan las economías domésticas de estratos sociales rurales y urbano-migrantes, en cuanto genera auto-empleo y capacidad de reproducir sus condiciones de vida, para alender sus estrategias de sobrevivencia.

2. Las estrategias basadas en la diversificación y complementariedad del trabajo de sus miembros, involucra indiscriminadamente el trabajo de mujeres y de niños desde muy corta edad, determinándose niveles graves de auto-explotación.

3. Las condiciones de vida y el acceso de servicios básicos como salud, educación, vivienda por parte de las familias pertenecientes a estos estratos son deficitarios.

4. Los diferentes diagnósticos presentados sobre los problemas de la familia en el país, han evidenciado la complejidad y heterogeneidad socio-cultural de ésta problemática.

5. Asimismo, se ha concluido en plantear la necesidad de que la investigación y el conocimiento sistemático diferenciado, debería constituir el primer paso de la programación y planificación institucional sobre la mujer y la familia.

POLITICAS INSTITUCIONALES

1. No existen políticas sociales globales e integrales sobre la familia y la mujer, las políticas sectoriales existentes son importantes y necesarias, más no suficientes.

2. El Ministerio de Planeamiento y la Junta Nacional de Acción Social deberían ser los organismos encargados de la formulación de las políticas sociales en los ámbitos de la familia y de la mujer con la participación del sector público y privado.

3. También se hace necesario considerar el papel que en la formulación de políticas tienen las investigaciones y diagnósticos, las que deberían por una parte, acercarse diferencialmente dando cuenta de situaciones especificas y por otra parte se debería aprovechar al máximo todos los esfuerzos ya realizados con anterioridad sobre la materia.

JUNTA NACIONAL DE ACCION SOCIAL

Otros aspectos problemáticos considerados por el Seminario han estado en relación al quehacer institucional en general y al papel de la JUNAS como entidad estatal en particular, y se han referido los siguientes aspectos:

1. La falta de continuidad institucional que garantice la prosecución de los programas y la participación de los técnicos y profesionales en forma constante.

2. Falta de relación entre los objetivos planteados y la capacidad operativa para efectivizarlos.

3. En algunos casos falta el concurso de personal capacitado y profesionalizado, particularmente en las oficinas regionales del interior del país.

4. Desproporción entre personal administrativo y técnico.

5. La coordinación intra e interinstitucional es insuficiente.

6. Desproporcionada distribución de los recursos de acuerdo a las necesidades de los programas y cierta ausencia de la racionalidad estricta que controle los recursos existentes.

7. Falta de coordinación entre unidades operativas y las unidades de decisión y de financiamiento.

La familia, escuela de socialización

Los deberes de la familia en la sociedad, se centran en garantizar la armonia y el equilibrio de la introducción en la sociedad total de los hijos. La familia es la escuela natural de socialización, esto es, de aprendizaje de la apertura al otro como conciudadano.

Hoy pasamos por unos momentos en que, a la vez que textos internacionales y constitucionales proclaman los derechos de la familia, podemos ver que se violan muchos derechos y en especial los de la familia. Es hora de exigir a los poderes públicos una politica seria en materia familiar.

La crisis familiar se debe al aumento del divorcio, aborto clandestino y legal, droga y alcoholismo, delincuencia sexual en la juventud, aumento de niños abandonados y maltratados, la búsqueda de soluciones extrafamiliares: guarderias infantiles o asilos aunque sean de cinco estrellas y con hilo musical, son efectos de haber perdido el sentido de lo que es el matrimonio; hoy la gente confunde con una ceremonia legal: se ha perdido el sentido del amor que se entrega o por vida mediante un acto de consentimiento especifico, inédito y original. Porque hombre y mujer se quieren, son capaces de pactar, quererse, convirtiéndose en esposos. La familia es el método de naturalizar al hombre el matrimonio es la raiz fundamental de la familia.

La familia de la que en vida fue

Dña. NIEVES PELAEZ DE TOMIANOVIC

(Q.E.P.D.)

Invita a sus amistades y personas piadosas, asistir a la misa que en sufragio de su alma y recordando su aniversario natal, se celebrará el día de hoy, jueves 5 del presente en la Catedral Metropolitana a Hs. 11.30 a.m.
Con gratitud de la familia doliente.

La Paz, agosto de 1982

En la paz del Señor y confortado con los auxilios de la Santa Religión Católica, ha dejado de existir el que en vida fue abnegado esposo, cariñoso padre y abuelo

Sr. DON SOCRATES REA ESPINAR

(Q.E.P.D.)

Irene Clavijo vda. de Rea, esposa; Carmen, Humberto, Inés, Julio, Sofia y Carlos, hijos; Humberto Condarco, Lee Rea Romero, Gonzalo Aliaga, Esperanza de Rea, hijos politicos; Antonio, Eliseo Clavijo, hermanos politicos; los sobrinos, nietos, bisnietos y demás familia invitan a sus parientes, amigos y en forma especial a los residentes de las provincias Camacho, Muñecas y Bautista Saavedra, correligionarios del Partido Liberal, se dignen asistir a la misa de cuerpo presente a Hrs. 15.30 y a la traslación de sus restos mortales al Cementerio General a Hrs. 16.00.
El cortejo fúnebre partirá de la calle Prolongación 2 Nº 261 Alto Obrajes (detrás Piscina Olimpica).
Será favor que comprometerá la eterna gratitud de la familia doliente.
Servicios profesionales en inhumaciones Funeraria Santander Av. Armentia Nº 513. Fonos 323656 323663
La Paz, agosto de 1982

SOLICITADA

CONFEDERACION NACIONAL DE MAESTROS DE EDUCACION RURAL DE BOLIVIA

C O N M E R B

COMITE CENTRAL EJECUTIVO

FRENTE A LA ELEVACION ARBITRARIA DE LAS TARIFAS DEL AUTOTRANSPORTE

La Confederación Nacional de Maestros de Educación Rural de Bolivia, consecuente con la linea de nuestra gloriosa Central Obrera Boliviana, expresamos nuestro total repudio a las nuevas elevaciones de las tarifas del autotransporte, ya que ellas significan un nuevo golpe para los sectores y trabajadores que tienen bajos ingresos económicos, en especial de las mayorias nacionales que viven en el campo.

La crisis que se profundiza más y más debido a la flotación del dólar y del mercado paralelo, los transportistas con la elevación de las tarifas van acelerando la espiral inflacionaria y consiguientemente el standard de vida, precios de los articulos de primera necesidad y los insumos.

Durante el golpe de Estado de 1980, los dirigentes del autotransporte fueron partícipes de la responsabilidad del manejo de los bienes, del patrimonio nacional y los actores de la dictadura impuesta por la fuerza, inclusive uno de los principales dirigentes de ese gremio, solicitó públicamente las medidas de su pantalón del gobernante de entonces, para confeccionar trajes en las mismas medidas.

Ante este hecho, nuestra entidad sindical plantea al Supremo Gobierno de las FF.AA. lo siguiente:

Primero.- Rechazar enérgicamente cualquier elevación de las tarifas del autotransporte a nivel urbano y nacional.

Segundo.— Exigir al Supremo Gobierno declarar el autotransporte libre, a fin de terminar el monopolio, en su efecto pedimos la mulicipalización del servicio público para asegurar las actividades públicas y privadas del pais.

Tercero.- Respaldamos plenamente las disposiciones y determinaciones de la Central Obrero Boliviana, unico organismo que lideriza el movimiento de las clases populares y del pueblo boliviano.

La Paz, 4 de agosto de 1982

"POR EL COMITE CENTRAL EJECUTIVO"

Prof. Néstor Valdivia Ledezma — EJECUTIVO GENERAL — C.I. 750408 Cbba.
Prof. Julio Villca Montero — STRIO. RELACIONES — C.I. 1280214 Potosi
Prof. Máximo Murillo Chambi — STRIO. ORG. VINC. SINDICAL — C.I. 5607869 Oruro.
Prof. Luis Saucedo Tapia — STRIO. HACIENDA

Sello: Confederación Nacional de Maestros de Educación Rural de Bolivia Comité Central Ejecutivo La Paz-Bolivia

AGRADECIMIENTO E INVITACION

Lucy M. de Cardozo, Carmen y Elba Martinez Careaga, Victor Walter y Fructuosa, hijos; José O. Cardozo C., hijo politico, Sebastiana vda. de Soria, madre (ausente); Zoilo, hermano; Judith, Adan Aida, Eva Raúl, Carlos, hermanos (ausentes); los hermanos politicos, nietos, bisnietos, sobrinos y demás familia del que en vida fue ejemplar esposo y abnegado padre

Sr. Don WALTER MARTINEZ S. MEDINA

Benemérito de la Patria

(Q.E.P.D.)

agradecen a todas las instituciones, amigos y personas piadosas que hicieron llegar sus ofrendas florales y sentimiento de pesar, en ocasión de sus honras fúnebres, e invitan a la misa de ocho días que se celebrará el día de hoy, jueves 5 a horas 19:00 en la Iglesia de San Agustin (lado de la H. Alcaldia Municipal).
Favor que agradecerá la familia doliente.

La Paz, agosto de 1982

CONFEDERACION DE TRABAJADORES DE EDUCACION URBANA DE BOLIVIA

SALUDO A LA ESCUELA INDUSTRIAL DE LA NACION "PEDRO DOMINGO MURILLO" EN SU XL ANIVERSARIO

La Confederación de Trabajadores de Educación Urbana de Bolivia expresa su saludo al personal Docente, Alumnado, Trabajadores Administrativos y de Servicios de la Escuela Industrial de la Nación, "PEDRO DOMINGO MURILLO" en el XL Aniversario de su fundación.

Asimismo, expresa su reconocimiento y gratitud a los educadores que fundaron el Establecimiento e iniciaron la Educación Técnica en el país.

Profesores:

Julio Lairana Sandoval - Director
Humberto Pinto Tellería
Alberto Velasco Carvallo
Angel Fernández Calderón
Hugo Guzmán Tapia
Gualberto Fernández Calderón (+)
Tomás Vera Cantoya
Mario Carrasco Avila
Raúl Pereira Saavedra
Waldo Valle Ciufardi
Rafael Monasterios Loayza

La Paz, agosto 4 de 1982

Prof. Tito Maceda Espina — p. Prof. Hernán Becerra Ortz

SECRETARIOS EJECUTIVOS NACIONALES

En la paz del Señor y confortada con los auxilios de la Santa Religión Católica, ha dejado de existir la que en vida fue abnegada esposa e inolvidable madre y abuela.

Señora MATILDE ARZABE DE SALMON

(Q.E.P.D.)

Manuel Salmón P. esposo; Teresa S. de Novillo, hija; Maria Arzabe Rosa Arzabe v. de Mendoza y Carlos Arzabe (ausente), hermanos; Victor Novillo Z., hijo politico; Roxana, Janett, Maria Eugenia nietas; Victor y Carmen Salmón, hermanos politicos; primos, sobrinos y demás familia, ruegan a sus amistades, residentes yungueños y personas piadosas asistir a la misa de cuerpo presente a horas 15 p.m. y a la traslación de los restos mortales de la extinta al Cementerio General, a horas 15 p.m. del dia de hoy jueves 5.
El cortejo fúnebre partirá de la Plaza Keneddy Bloque 9 Depto.35.
Servicios Profesionales de Funeraria Santander Av. Armentia Nº 513 Teléfs. 323656 - 352313 - 323342

MISA DE CABO DEL OCTAVO AÑO

EN SUFRAGIO DEL ALMA DE LA QUE EN VIDA FUE SEÑORA MODESTA HERRERA DE ARAMAYO - DE AGOSTO DE 1974 - 6 DE AGOSTO DE 1982. Q.D.D.G., SU ESPOSO DANIEL ARAMAYO, SU HERMANA PRIMA, SUS HIJOS CARLOS, LEONCIO, MARIA NELA, NIETOS Y DEMAS FAMILIARES DE LA EXTINTA, INVITAN A UD. Y FAMILIA A LA MISA QUE SE OFICIARA EL DIA VIERNES 6 DE AGOSTO, CONMEMORANDO EL OCTAVO AÑO DE SU LLORADO FALLECIMIENTO EN EL TEMPLO DE YACUICUIBA A HRS. 7. a.m. Y EN SAN JOSE DE POCITOS A HRS. 19 SU ASISTENCIA A ESTE ACTO DE PIEDAD CRISTIANA, COMPROMETERA A LA FAMILIA DOLIENTE.

Yacuiba, 5 de agosto de 1982

ROSARIO DE LA PASION

EN SUFRACIO DEL ALMA DE LA QUE EN VIDA FUE ABNEGADA MADRE Y EJEMPLAR ESPOSA.

SEÑORA MODESTA HERRERA DE ARAMAYO

Q.D.D.G.

PIADOSISIMO JESUS, MIRAD CON OJOS BENIGNOS A LAS ALMAS DE LOS FIELES DIFUNTOS POR LOS CUALES HABEIS MUERTO DERRAMANDO VUESTRA SANGRE Y RECIBIENDO TORMENTOS DE CRUZ. JESUS MIO POR EL SUDOR COPIOSO DE SANGRE QUE TUVISTEIS EN EL HUERTO A VUESTRO ETERNO PADRE SEÑOR TEN PIEDAD Y MISERICORDIA POR EL ALMA DE MODESTA.

UNIVERSIDAD MAYOR DE SAN SIMON

FACULTAD DE CIENCIAS Y TECNOLOGIA DECANATO

UNIVERSIDAD MAYOR DE SAN SIMON - FACULTAD DE CIENCIAS Y TECNOLOGIA
CONVOCATORIA A CONCURSO DE MERITOS Y EXAMEN DE COMPETENCIA

El Honorable Consejo Facultativo de la Facultad de Ciencias y Tecnologia, convoca a Concurso de Méritos y Examen de Competencia para los cargos Docentes de las siguientes asignaturas abarcadas en los siguientes departamentos:

DEPARTAMENTO DE BIOLOGIA:

AREA	SUB-AREA	ASIGNATURAS	No. DOCENTES REQUERIDOS	MATERIA DE HABILITACION	HORAS REQUERIDAS
Biologia General	—	Biologia General	2	Se habilita en el área con Biologia Celular	60 Hrs. Mes
Botánica	Botánica General	Botánica General Fisiologia Vegetal	1	Se habilita en el Sub-área con Programa conjunto	28 Hrs. Mes
Zoologia	Invertebrados	Zoologia Invertebrados Artropodologia	2	Se habilita en el sub-área con Programa conjunto	48 Hrs. Mes
	Vertebrados	Zoologia Vertebrados Anatomia Comparada	1	Se habilita en el sub-área con Zoologia Vertebrados	48 Hrs. Mes
Morfologia	Histologia	Histologia Animal Microtecnia	2	Se habilita en el sub-área con Histologia Animal	56 Hrs. Mes
	Embriologia	Embriologia Comparada	1	Se habilita en el sub-área con Embriologia Comparada	24 Hrs. Mes
Fisiologia		Fisiologia Comparada I Fisiologia Comparada II	1	Habilitado en el area con Fisiologia Comparada I	48 Hrs. Mes
Microbiologia		Microbiologia I Microbiologia II	1	Habilitado en el área con Microbiologia I	48 Hrs. Mes
Genética		Genética I Genética II	1	Se habilita en el área con Genética II	48 Hrs. Mes
Ecologia		Ecologia I Ecologia II	1	Se habilita en el área con Ecologia II	48 Hrs. Mes
Investigación		Técnicas Investigación I Técnicas Investigación II	1	Se habilita en el área con Técnicas Investigación II	48 Hrs. Mes

DEPARTAMENTO DE FISICA:

AREA Y MATERIAS QUE COMPRENDE	No. PROFESORES REQUERIDOS	SE HABILITA RINDIENDO
Física Básica, incluye las asignaturas de Física Básica, I, II y III	De 4 a 6	Capitulos seleccionados de Mecánica, Termodinámica y Electromagnetismo
Laboratorio de Física Básica I	1 ó 2	Laboratorio de Física Básica I
Laboratorio de Física Básica II	1 ó 2	Laboratorio de Física Básica II
Laboratorio de Física Básica III	1	Laboratorio de Física Básica III

DEPARTAMENTO DE MATEMATICAS:

AREA	MATERIA	Nº DOCENTES REQUERIDOS
Algebra	Algebra	2
	Algebra Lineal y Teoria Matricial	1
	Combinatoria I	1
Cálculo	Cálculo I	2
	Cálculo II	1
	Ecuaciones Diferenciales I	1
	Variable Compleja	1
	Transformadas Integrales	1
Estadística	Estadística descriptiva	1
	Probabilidad y Estadística	2
Matemáticas Aplicadas	Investigación Operativa I	1
	Combinatoria II	1
Informática	Informática I	1
	Informática II	1
	Computación I	1
	Computacion II	1
	Sistemas de Procesamiento de Datos	1
	Estructuras de Información I	1
	Estructuras de Información II	1
	Informacion II	1
	Cibernética I	1

MATERIAS QUE DEBEN SOMETERSE SOLAMENTE A CONCURSO DE MERITOS.-

SIGLA	ASIGNATURA	No. DE PROFESORES REQUERIDOS	DEDICACION
MAT 240	Análisis Numerico I	1	T.H. 16 Hrs. Mes
MAT 242	Análisis Numerico II	1	T.H. 16 Hrs. Mes
MAT 283	Probabilidad y Estadistica III	1	T.H. 16 Hrs. Mes
MAT 252	Base de Datos I	1	T.H. 16 Hrs. Mes
MAT 263	Analisis de Sistemas I	1	T.H. 16 Hrs. Mes
MAT 268	Teoria de Computación I	1	T.H. 16 Hrs. Mes
MAT 288	Investigación Operativa II	1	T.H. 16 Hrs. Mes

DEPARTAMENTO DE QUIMICA.-

AREA Y MATERIAS QUE COMPRENDE	Nº DOCENTES REQUERIDOS	TEMARIO Y/O MATERIAS DE HABILITACION
FISICOQUIMICA E INORGANICA	3	
Fisicoquimica I Fisicoquimica II Lab. Fisicoquimica I Lab. Fisicoquimica II Quimica Inorgánica I Quimica Inorgánica II Lab. Inorgánica I Lab. Inorgánica II		Temario en Fisicoquimica (El docente se habilita en todas las materias del área
Total Horas Aula Convocadas para el Area: 160 Horas Mes.		
QUIMICA ORGANICA Y BIOLOGICA	4	
Quimica Organica I Quimica Organica II Quimica Orgánica III Lab. Orgánica I Lab. Orgánica II		Temario en Quimica Orgánica (El docente se habilita en las materias de Qca. Orgánica)
Quimica Biológica		Quimica Biologica (El docente se habilita en todas las materias del Area)
Total Horas Convocadas para el Area: 160 Hrs. Mes.		
QUIMICA ANALITICA	2	
Quimica Analitica I Quimica Analitica II Quimica Analitica III Quimica Analitica IV Lab. Analitica I Lab. Analitica II Lab. Analitica III Lab. Analitica		Temario en Quimica Analitica El docente se habilita en todas las materias del Area)
Total horas Aula Convocadas para el Area: 80 Hrs. Mes.		
QUIMICA APLICADA	3	
Tecnología de Alimentos		Tecnologia de Alimentos (El docente se habilita en la Materia y parcialmente en el Area)
Microbiologia Industrial		Microbiologia Industrial (El docente se habilita en la materia y parcialmente en el Area).
Taller y Evaluación de Proyectos		Taller y Evaluación de Proyectos (El docente se habilita en la materia y parcialmente en el Area).
Total horas Convocadas para el Area: 128 Horas Mes.		
PROCESOS QUIMICOS	7	
Fenómenos de Transporte		Fenómenos de Transporte (El docente se habilita en la materia y parcialmente en el Area).
Principios de las Operaciones Unitarias y Procesos Quimicos		Temario en Principios de las Operaciones Unitarias y Procesos Quimicos (El docente se habilita en ambas materias y parcialmente en el Area).
Reactores Quimicos	1	Reactores Quimicos (El docente se habilita en la materia y parcialmente en el Area).
Total Horas Aula Convocadas para el Area: 260 Horas Mes.		

MATERIAS QUE DEBEN SOMETERSE SOLAMENTE A CONCURSO DE MERITOS:

Trabajo Teórico Experimental, (QMC-349)	1
Total Horas Aula Convocadas para la Materia: 60 Horas Mes.	

ACLARACIONES: 1.- Los Profesores Titularizados en cualquiera de las Areas Convocadas, son considerados Titulares en el Area de Química General.
2.- En base a las necesidades del Departamento de Química y de la Facultad, se podrá solicitar a los docentes una dedicación extra para labores de Investigación, Extensión y Administración.

DEPARTAMENTO DE TECNOLOGIA:

CARRERA: INGENIERIA ELECTRICA.

Examen de Competencia.- ASIGNATURA	No. DE PROFESORES
1.- Circuitos Eléctricos a) Circuitos Eléctricos I b) Circuitos Eléctricos II	1 a 2
2.- Máquinas Eléctricas a) Máquinas Electricas C.C. b) Máquinas Eléctricas C.A. I c) Máquinas Eléctricas C.A. II	1 a 3
3. Medidas y Taller Eléctrico a) Medidas Eléctricas b) Taller Eléctrico I c) Taller Eléctrico II	1 a 3
4. Electronica Industrial a) Electronica I b) Electronica II	1 a 2
5. Instalaciones Electricas a) Instalaciones Electricas I b) Instalaciones Electricas II	1 a 2
Concurso de Méritos.- 1. Lineas de Transmisión	1
2. Redes de Distribución	1
3. Subestaciones de Potencia	1
4. Centrales Electricas I	1
5. Centrales Electricas II	1
6. Tracción y Accionamiento	1
7. Sistemas de Control	1

CARRERA: INGENIERIA INDUSTRIAL

Examen de Competencia.- ASIGNATURA	No. DE PROFESORES
1.- Organización Industrial a) Administración Industrial I b) Administración Industrial II c) Ingeniería de Métodos	1 a 3
2. Investigación Operativa a) Investigación Operativa I b) Investigación Operativa II	1 a 2
3. Planeamiento y Control a) Planificación y Control de la Producción I b) Planificación y Control de la Producción II	1 a 2
4. Operaciones Unitarias: a) Operaciones Unitarias I b) Operaciones Unitarias II c) Operaciones Unitarias III d) Operaciones Unitarias IV	2 á 4
Concurso de Méritos.- 1. Ingeniería de Sistemas I	1
2. Control de Calidad	1
3. Preparación y Evaluación de Proyectos I	1
4. Ingeniería de Seguridad	1

CARRERA: INGENIERIA MECANICA

Examen de Competencia.- ASIGNATURAS	No. DE PROFESORES
1. Dibujo Mecánico a) Dibujo Técnico General b) Dibujo Mecánico	2 a 4
2. Termodinámica a) Termodinámica I b) Termodinámica II c) Termodinámica III	2 a 4
3. Mecánica de Fluidos a) Mecánica de Fluidos I b) Mecánica de Fluidos II	2 a 3
4. Sistemas de Generación de Fuerza a) Máquinas Termicas I (Calderas) b) Máquinas Térmicas II (Turbinas Térmicas) c) Máquinas Hidráulicas (Turbinas Hidráulicas)	1 a 3
5. Motores de Combustión Interna a) Máquinas Térmicas II (Motores) b) Combustibles y Lubricantes	1 a 2
6. Máquinas Neumáticas y Sistemas Hidráulicos a) Máquinas Neumáticas b) Sistemas Hidráulicos Neumáticos y Servomandos	1 a 2
7. Estática y Resistencia de Materiales a) Estática b) Resistencia de Materiales I c) Resistencia de Materiales II d) Diseño y Construcción de Estruc. de Acero	2 a 3
8. Dinámica a) Mecánica Racional b) Mecanismos c) Vibraciones Mecánicas	1 a 3
9. Elementos de Máquinas a) Elementos de Máquinas I b) Elementos de Máquinas II c) Diseño de Máquinas I d) Diseño de Máquinas II	2 a 4
10. Tecnología Mecánica a) Tecnología Mecánica I b) Tecnología Mecánica II c) Teoria y Ensayo de Materiales	1 a 2
11. Metalurgia a) Metalurgia Fisica I b) Metalurgia Fisica II	1 a 2

REQUISITOS GENERALES: PARA LOS POSTULANTES A LAS DIFERENTES AREAS DE LOS DEPARTAMENTOS

Deberá dirigir, el postulante, una solicitud al Decano de la Facultad de Ciencias y Tecnologia, indicando (la)s asignatura(s) del (de la) area(s) a la(s) que postula, adjuntando la documentación correspondiente.

Los expedientes, que deben sujetarse al Reglamento de Exámenes de Competencia y Concurso de Méritos vigente en la Universidad, deberán entregarse hasta el dia 20 de agosto a horas 18.00 en la Secretaria de la Facultad; cuyos documentos fundamentales, deben consignar, el Titulo Académico a Nivel Licenciatura afin con el área al que se postula, Curriculum Vitae. Todos los documentos y certificados, deberán ser legalizados si se tratan de fotocopias, en la oficina de Planificación Académica de la Universidad.

Los exámenes se verificarán luego de haberse procedido con la calificación de méritos a partir de los 45 dias de la publicación de esta Convocatoria y sujeta a rol especial.
Mayores informes, podrán recabarse en los Departamentos respectivos de la Facultad de Ciencias y Tecnologia (Final Sucre y Parque La Torre).

NOTA.- En la presente publicación, se han hecho complementaciones por omisiones en la transcripción y composición anterior.

Cochabamba, 2 de agosto de 1982

Ing. Alberto Rodriguez M.
DECANO FACULTAD DE CIENCIAS Y TECNOLOGIA

Arq. Freddy Aranibar S.
RECTOR DE LA U.M.S.S.

CINES

TEATRO MUNICIPAL
HABLEMOS A CALZON QUITADO con Rodolfo Serrano, Indalo Luque Raul Gomez. Función de tanda hs. 19.00

MONJE CAMPERO Tel. 323333
Matinée hs. 15.30, tanda 18.45 noche 21.30 CONAN EL BARBARO (14 años).

16 DE JULIO Tel. 377099
Matinée hs. 15.30, tanda 19.00 LO QUE EL VIENTO SE LLEVO

6 DE AGOSTO Tel. 323829
Matinée Hs. 15.30, tanda 19.00 noche 21.30 VESTIDA PARA MATAR (Mayores 16 años).

SCALA Tel. 323535
Matinée hs. 15.30, tanda 19.00 noche 21.30 PANICO EN LA CIUDAD DE LOS MUERTOS VIVIENTES y ESPEJO DE ALEMANIA

UNIVERSO Tel. 342660
Matinée hs. 15.30, tanda 19.00 noche 21.30 LA LOCA HISTORIA DEL MUNDO (14 años) y EL MUNDO AL INSTANTE.

TESLA Tel. 353803
Matinée, tanda y noche LOS LEONES DE SAN PETERSBURGO y EL ESPEJO DE ALEMANIA

MONUMENTAL ROBY Tel. 362135
Matinée hs. 15.30, tanda 18.30 noche 20.30 LOS ORIGENES DEL KUNG FU y EL MUNDO AL INSTANTE.

PARIS Tel. 329704
Matinée hs. 15.30, tanda 18.30 noche 21.00 BAMBI (T.P.) y EL MUNDO AL INSTANTE.

MEXICO Tel. 351205
1ra. matinée hs. 15.00 2da. 17.15, tanda 19.30 PROGRAMA DE CORTOS y UN HOMBRE LLAMADO EL DIABLO

CINEMATECA BOLIVIANA Tel. 325346
Matinée hs. 15.30, tanda 19.00 TOM HORN y ESPEJO DE ALEMANIA

ROXY
Matinée y tanda LA BRIGADA DEL DIABLO y EL PUÑO DE LA SERPIENTE

AVENIDA Tel. 32[illegible]
Matinée hs. 15.30, - tanda [illegible] noche 21.30 CARROS DE FUEGO

ESMERALDA Tel. 3[illegible]
Matinée LA AVENTURA DEL POSEIDON y DEL INFIERNO A LA VICTORIA tanda LA AVENTURA DEL POSEIDON y DRAGON-LA PROFECIA II

BUSCH
Matinée y tanda MAMA SOLTERA, LA BATALLA DE MIDWAY noche PERRO CALLEJERO (21 años)

BOLIVAR Tel. 3[illegible]
Matinée tanda y noche LA LLAMADA DEL SEXO (Mayores 21 años)

PRINCESA Tel. 3[illegible]
Matinée hs. 15.30, tanda [illegible] noche 21.30 INHIBICION (21 años) y ESPEJO DE ALEMANIA

LA PAZ Tel. 3[illegible]
Matinée hs. 15.30, tanda [illegible] noche 21.30 EL CARTERO LLAMA DOS VECES (18 años) y ESPEJO DE ALEMANIA

MIRAFLORES
Matinée hs. 14.45 tanda 18.30 OTRO MOISES y AL MAESTRO CON CARIÑO

CENTER
Matinée hs. 14.45 LOS LADRONES y LOS VISITADORES DE LA NOCHE tanda hs. 18.30 LOS DRONES y PECADO VENIAL

MURILLO Tel. 3[illegible]
Matinée y tanda EL QUE CORRE VUELA y EL DRAGON CHINO REGRESA

VARIEDADES
Matinée LA CATASTROFE DEL VUELO 401 y FIBRA DE LIENTES tanda LA CATASTROFE DEL VUELO 401 y MUJERES (21 años) noche MUJERES (21 años.)

MADRID
Matinée hs. 14.45 tanda 18.30 MAGNUM y OKEY MISTER PANCHO

PACAJES Tel. 8[illegible]
Matinée tanda PANICO EN EL TREN BALA y FLASH GORDON

VIDEO DISNEYLANDIA
Matinée funciones continuas de hs. 14.30 DIBUJOS ANIMADOS TERRY TOONS, EL CHAVO DEL OCHO, EL CHAPULIN COLORADO y AVENTURAS DE LA MUJER MARAVILLA

Anuncie en PRESENCIA

COMPLEJO DEPORTIVO ACHUMANI
"THE STRONGEST"

Invitamos a los señores accionistas y particulares a la inauguración del frontón Nº 8, el próximo viernes 6 de agosto de 1982 a horas 11.30 a.m.

La Paz, 3 de agosto de 1982.

EL DIRECTORIO

★ Anunciando en PRESENCIA usted ABRE LAS PUERTAS a su cliente...

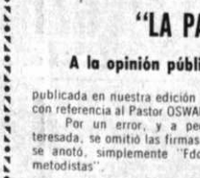

Aclaración sobre la SOLICITADA de la IGLESIA EVANGELICA METODISTA EN BOLIVIA "LA PAZ"

A la opinión pública del país

Publicada en nuestra edición de ayer, miércoles 4, con referencia al Pastor OSWALDO CUEVAS GAETE.

Por un error, y a pedido de persona interesada, se omitió las firmas de los responsables y se anotó, simplemente "Fdo. Lideres y pastores metodistas".

Dicha solicitada está firmada por:

Dr. RAMIRO BECERRA MARQUEZ
C.I. Nº. 705711 Cbba.

Ing. JORGE MITCHEL ARZADUM
C.I. Nº. 308680 LP.

Lic. JULIO CESAR VILLAGRA
C.I. Nº. 754697 Cbba.

Pastor Andrés Gonzales Flores
C.I. Nº. 191084 LP.

Pastor ADALID VERASTEGUI
C.I. Nº 1499557

Pastor TOMAS DALENZ QUISBERT
C.I. Nº. 55879 LP.

HOY DICEN TV

COCHABAMBA

11:55 Carta de ajuste
12:02 Progr. infantil
12:25 Viva el deporte
13:00 Los hechos primera emisión
13:25 Musical
13:30 Telenovela Manuelita Saenz
14:02 Cierre de emisión

SEGUNDA EMISION

17:00 Carta de ajuste
17:06 La hora de la pistola
19:00 El Chavo del 8
19:25 Deportivo 11
19:49 Musical
20:00 Los hechos segunda emisión
20:34 Telenovela Manuelita Saenz
21:01 Estrellas musicales de Santy Lean
21:32 Introducción a la Universidad
22:03 Largometraje una noche en Istanbul
23:33 Cierre de emisión

ASTOR Tel. 24828

Matinée. Tanda y Noche: La ESPOSA AUSENTE, LA AMANTE EN CASA.

VICTOR Tel. 22501

Matinée: SANTO CONTRA LOS SECUESTRADORES y EL JINETE DE LA MUERTE.Tanda y Noche: EL PAIS DEL SEXO SALVAJE.

AVAROA Tel. 21284

Matinée, Tanda y Noche: CONAN EL BARBARO.

CAPITOL Tel. 21804

Matinée: EL QUE NO CORRE VUELA. Tanda y Noche: EL AMANTE DE LADY CHATTERLEY.

BUSTILLO Tel. 21303

Matinée: DOMINGO NEGRO y LAS CUATRO ESTACIONES. Tanda y Noche: LAS CUATRO ESTACIONES.

SANTA CRUZ

CAMBAO

Vermut, 16.30; Tanda, 19.30; Noche 21.45:ESCAPE A LA VICTORIA.

ARENAL

Vermut 16.30, Tanda 19.30, Noche 21.30: CUERNOS A LA MODA (Menores 16 años)

PARI

Vermut'16.30, Tanda 19.30, Noche 21.30: PERSECUCION SALVAJE-MAS ALLA DE LA GLORIA.

CASA DE LA CULTURA

Tanda 19.00, Noche 21.00, EL CIELO AZUL (FESTIVAL DEL CINE FRANCES).

PALACE

Continuado 15.00, 17.00, 19.00, 21.00, 23.00 CONAN EL BARBARO

VICTORIA

Vermut Hs. 16.00: EL MAGNATE DEL OCEANO - AQUI VIVE EL TERROR. Noche, 20.00: PLACERES OCULTOS DE UNA COLEGIALA - CHICAS JOVENES SEDUCTORAS (21 años).

FLORIDA

Vermut Hs. 16.00 Tanda 19.00 Noche 21.45: ESCAPE A LA VICTORIA.

RENE MORENO

Vermut Hs. 16.00: EL TIEMPO DE LOS ASESINOS - LOS DIAS QUE ME DISTE. Noche 21.00: SOLO CONTRA EL MUNDO.

SANTA CRUZ

Vermut Hs. 16.00: TESTIGOS DE UN CRIMEN - TERROR EN EL MUSEO DE CERA. Tanda Hs. 20.00: PRIMA CICILIANA - TESTIGOS DE UN CRIMEN.

Prolongadas consultas en Consejo de Seguridad sobre caso de Beirut

NACIONES UNIDAS, 3 (EFE).- El Consejo de Seguridad está reunido en consultas desde hace más de cinco horas, sin que se logre acuerdo sobre qué puede hacer ante la grave situación en Beirut y la resistencia de "una de las partes" a permitir el despliegue de los observadores de la ONU, de acuerdo con la resolución 516 aprobada el domingo.

El Consejo recibió y consideró el informe del Secretario General en el que dice que hay una decena de observadores que consiguieron entrar al sector oeste de Beirut, después de que las autoridades militares israelíes rehusaron dejarlos pasar ayer.

Pero el Secretario General también informa que los israelíes interceptaron a otros 28 observadores cuando se dirigían a Yafze, cerca de Beirut.

Tras considerar el informe, los miembros del Consejo redactaron una declaración de su Presidente instando al acatamiento de la resolución 516 sin más demoras.

A petición de algunos miembros, principalmente de la delegación de Estados Unidos, los miembros del Consejo acordaron un receso para que los embajadores pudieran consultar con sus gobiernos.

CASA ARGENTINA

conferencia Restauración y arquitectura disertante: Arq. Cristina Dumm jueves 5 - hs. 19,30 Avda. 6 de agosto 2535 Tel. 351682

"El más candente arrebato pasional desde "Ultimo Tango en París"!" PLAYBOY

Ud. sentirá el calor de esta pasión ardiendo en sus propias venas!

EN UN FILM DE BOB RAFELSON

JACK NICHOLSON
JESSICA LANGE

El Cartero llama dos veces

Mayores 18 años

Creaciones Publicitarias C&S

HOY GRAN ESTRENO cine LA PAZ

Walt Disney

AL CIERVO CAUTIVADOR Y ENTRETENIDO

Bambi

TECHNICOLOR®

From the Story by Felix Salten

HOY CINE PARIS

Diez millones de años en preparación.

La verdad, sólo la verdad y todo... ¡menos la verdad!

DE MEL BROOKS LA LOCA HISTORIA DEL MUNDO

¿Es Bueno ser el Rey?

Los campesinos se rebelan

MAYORES DE 14 AÑOS

BROOKSFILMS LIMITED PRESENTA
DE MEL BROOKS · LA LOCA HISTORIA DEL MUNDO
PROTAGONIZADA POR MEL BROOKS · DOM DeLUISE · MADELINE KAHN
HARVEY KORMAN · CLORIS LEACHMAN · RON CAREY
GREGORY HINES · PAMELA STEPHENSON · SHECKY GREENE · SID CAESAR
...DO A MARY-MARGARET HUMES · NARRADA POR ORSON WELLES
...CRITA, PRODUCIDA Y DIRIGIDA POR MEL BROOKS
...YORRIS-EFECTOS ESPECIALES VISUALES DE ALBERT J. WHITLOCK
...ADA EN PANAVISION® · COLOR POR DE LUXE®
DISTRIBUIDA POR COLUMBIA PICTURES

3 Semana

CONTINUA EL EXITO HOY

CINE UNIVERSO

CURACAO DE BOLIVIA LTDA.
Lista de Deudores Morosos

Se notifica a todas las personas que figuran en la presente lista, para que se apersonen por nuestras oficinas a objeto de regularizar sus cuentas pendientes. Caso contrario se proseguirán las acciones judiciales.

	DEUDOR	GARANTE
1.-	Jorge Fernando Vélez Roque	Walter Marañón Altamirano Of. Gerente de Urbanización Mariscal Santa Cruz
2.-	Emilio Aruquipa Quispe	Basilio Choque Tillca Tito René Morales Calle
3.-	Federico Bravo Montero Of. Comando Fuerza Naval	Of. Distrito Naval N° 4 José Andrés Cardozo
4.-	Eduardo Calle Cardozo Of. Academia de Policía	
5.-	Luis Calleja Meléndez Of. Min. Educación	Diva Vásquez Arce Of. C.N.S.S.
6.-	José Nicolás Caro Ameller	José Vásquez Blanco Enrique Ayala Montaño
7.-	Eddy Edmundo Córdova Sempértegui Of. Cibosi	Of. Min. Educación Luis Ernesto Bravo Vaca Diez
8.-	Guillermo Fernández Estrada Of. Morales y Cía.	Of. Comibol Luis Gonzáles del Villar Valcárcel
9.-	Luis Flores Nina	René Bernardino Retamozo Zeballos
10.-	Roberto Quisbert Daza Of. Credimform	Of. Credimform Zacarías Vallejos Callisaya
11.-	Felipe Huanca Chipana Of. Hotel Crillón	Of. Hotel Crillón Jaime René Chávez Anaya
12.-	Julio David Lima Bazón	Juan Chuquimia Pardo
13.-	René Lucero Reguerín	Félix Sarmiento
14.-	Victoriano Mamani Quispe	Max Vaca Ledesma
15.-	Orlando Mendoza Escobar	Ricardo Hernán Aliaga Flores
16.-	María Teresa Murillo Rivera Of. U.M.S.A.	Freddy Vila Choquehuanca
17.-	Angel Narváez Uruchi Of. Fábrica de Vidrios	Hernán López Barba
18.-	Alberto Patzy Chinchaya	Oscar Rojas Revollo
19.-	Ramiro Pineil de la Torre	Jorge Villarroel Castro
20.-	Mario Quintanilla Vargas	Rolando Carvajal Vargas
21.-	Edmundo Félix Rodríguez Ugarte	Juan Rossel Cajas
22.-	Enrique Rossel Cajas	Gregorio Catari Lucero
23.-	Carlos Salas Aliaga Of. Cobee	Of. Cobee
24.-	Brígida Amalia Aliaga de Sánchez	María Teresa Murillo Rivera Of. U.M.S.A.
25.-	Virginia del Pilar de Soliz	Rodolfo René Soliz Toledo Of. Alcaldía
26.-	José Antonio Soliz Térrez	Julio Gustavo Sanjinés Reyes
27.-	Sonia Mercedes Soliz Vásquez Of. La Orquídea	G. Janett Galeán Gironda Of. Min. Transportes
28.-	Felipe Aquilino Sosa Castedo	René Cartagena Celis
29.-	Marcelina Quispe v. de Tancara	Miguel Ticona Ticona

La Paz, agosto 1982

ANUNCIE EN NUESTROS AVISOS

Nuestro cliente, una importante empresa importadora y de servicios líder en su ramo, nos ha encomendado la búsqueda de un:

CONTADOR GENERAL

Referencia Nº 139

El postulante deberá acreditar buenos conocimientos de contabilidad, impuestos y legislación empresarial.

Es indispensable poseer título que lo habilite para el desempeño de sus funciones, ante organismos de fiscalización y para la firma de estados financieros.

La persona que se incorpore desarrollará sus funciones en la ciudad de La Paz y estará bajo su responsabilidad todo el movimiento contable y las obligaciones impositivas de la compañía.

Se ofrece buena remuneración acorde con la responsabilidad a asumir. Se garantiza absoluta reserva, enviar antecedentes hasta el 11 de agosto los que pasarán a integrar nuestro archivo permanente, detallando formación profesional, experiencia y remuneración pretendida a:

C&L

COOPERS & LYBRAND

AUDITORES Y CONSULTORES EN ADMINISTRACION
CASILLA Nº 5008 LA PAZ

NE TEATRO MONJE CAMPE

HOY GRANDIOSO ESTRENO

CONAN no necesita pensar solo tiene que luchar

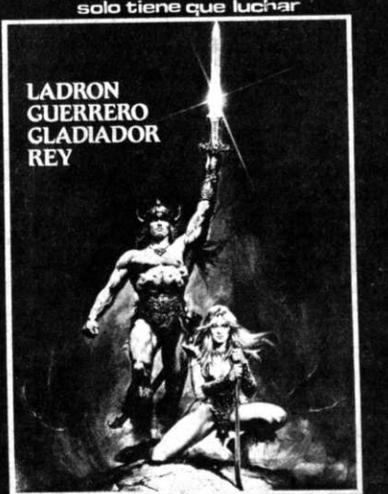

LADRON
GUERRERO
GLADIADOR
REY

CONAN EL BARBARO

DINO DE LAURENTIIS
EDWARD R. PRESSMAN
ARNOLD SCHWARZENEGGER · JAMES EARL JONES
"CONAN EL BARBARO"
SANDAHL BERGMAN · BEN DAVIDSON · CASSANDRA GAVIOLA · GERRY LOPEZ · MAX...
VALERIE QUENNESSEN · WILLIAM SMITH · MAX VON SYDOW
JOHN MILIUS OLIVER STONE BASIL POLEDOURIS
D. CONSTANTINE CONTE EDWARD R. PRESSMAN EDWARD SUMMER
BUZZ FEITSHANS RAFFAELLA DE LAURENTIIS JOHN MILIUS TWENTIETH CENTURY F...

Mayores 14 años

HOY Simultáneo:
Cine AVAROA CBBA.-PALACE Santa Cruz

Gran Premier de Gala A BENEFICIO DEL HOGAR DE ANCIANOS "SAN RAMON"

La historia de un viaje... la historia de una amistad... Nuestro país visto a través de los ojos de un camba y un kolla.

GERARDO SUAREZ
Es Brillo

DAVID SANTALLA
Es Don Vito

Una historia de Humor, Ternura y Picardía

Mi SOCIO

Las canciones son interpretadas por Gerardo Arias y "Muñeca"
El disco está a la venta en Discolandia.

GRAPHIS

Guión: Oscar Soria Música: Alberto Villalpando Dirección: Paolo Agazzi Technicolor TODO PUBLICO

Martes 10 Hrs. 21:30 Cine 16 de Julio Venta de Entradas en el Cine.

HISTORIETAS

DRAMAS CLASIFICADOS

– ¿ESPERAR UNOS MINUTOS? ¿No puede decirle a él que mi perro está ENFERMO?.

SOPA de LETRAS

N	A	N	T	E	S	T	D	B	
E	J	L	M	O	P	I	M	O	
D	E	U	V	U	R	S	T	R	
B	I	C	V	D	E	G	H	U	
R	S	T	A	E	G	L	M	S	
U	V	M	O	P	N	O	R	S	
J	T	U	V	W	Y	T	U	I	
A	C	I	F	N	E	B	U	A	
S	T	X	A	J	A	C	D	S	

Solución a SOPA de LETRAS

F	E	J	A	C	O	B	O	R	
K	O	R	A	I	S	T	O	P	
G	H	R	S	V	A	M	L	O	
H	F	D	A	I	C	D	T		
G	E	G	H	N	M	E	D	N	
R	S	T	O	R	E	O	R	I	
K	L	R	S	T	R	J	K	C	
Z	E	G	H	J	E	G	H	A	
J	E	M	I	A	J	H	D	J	

SEIS equipos de fútbol europeos

Se leen de izquierda a derecha, de derecha a izquierda, de arriba abajo, de abajo arriba y en diagonal, al derecho o al revés. Trazando una línea alrededor de cada palabra, procure localizarlas todas, teniendo en cuenta que una misma letra puede formar parte de dos o más nombres por cruzarse éstos.

MARIA DE ORO

FRONTERAS DE LA CIENCIA

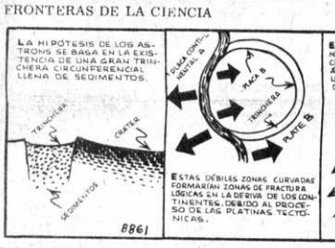

¿ Dónde están los astrons ?

DICK TRACY

LOS PICAPIEDRAS

AGATA

PREPARANDOSE...

BALONCESTO

AVISOS ECONOMICOS

PRESENCIA

Agencias Departamentales

La publicidad y avisos económicos, se reciben en las siguientes direcciones:

COCHABAMBA.- Calle Ecuador E-387. Teléf.: 26914.
COBIJA.-Cobija.
LA PAZ.- Mariscal Sta. Cruz. Ed. Esperanza.
ORURO.- Avenida 6 de Octubre. Edif. Club Oruro, 3er. piso. Teléf. 51725.
POTOSI.- Calle Padilla Nº 20. Teléf. 2622.
SUCRE.- Calle Estudiantes Nº 50. Teléf. 2116.
SANTA CRUZ.- Calle Beni Nº 84. Teléf. 48866.
TRINIDAD.- Trinidad. Teléf. 963.
TARIJA.- Calle Bolívar 248. Teléf. 2125.

En La Paz, los avisos económicos para los días domingo y lunes, se reciben hasta horas 12 del día anterior.
Como un servicio a la comunidad, nuestra tarifa en avisos económicos es de: $b. 3.00 (TRES PESOS), la palabra.

Revistas Libros

POLICOPIADOS PRUEBAS objetivas test, bimestrales, programas, materias, ciencias sociales, naturales, lenguaje matemáticas, básico, intermedio, medios cualquier cantidad exámenes, Ascenso Policías,. Instrucción teórica conscriptos. Institutо "EVA PERON" Yanacocha- esquina Indaburo teléfono 322148 Cas. 4151 (1-15/158546)

Profesores Academias

INSCRIPCIONES abiertas para Dactilografía (4 meses) taquigrafía, caligrafía, GRATIS, auxiliares contabilidad (un semestre) textos de ICOS materias sueltas. matricula 295. Instituto Comercial "EVA PERON" teléfono 322148 Yanacocha Indaburo 3er. piso (1-15/158546)

REALIZO Copiados a máquina IBM teléfono 795300 (3-7/159729)

ULTIMOS DIAS de inscripción para dibujo técnico y topografía en academia "TABOASAM" calle Gral. Lara 534, entre Rodríguez y Boquerón (zona San Pedro) (5-6/159868)

Departamentos Habitaciones

ANTICRETICO $b. 700.000.- departamento grande Sopocachi llamar despues de las 6 p.m. 369631 (5-11/159851)

DEPARTAMENTO ALQUILO A MATRIMONIO sin hijos Guerrilleros Lanza 1437 (entre Panama - Chile) 3-/159735)

Propiedades Terrenos

VENDO O PERMUTO Terreno en Achumani (meseta) 433 mts.2. Referencias teléfono 343304. (3-10/159254)

CALACOTO terreno vendo 351927 (2-16/159720)

Muebles

VENDO JUEGO de sala Luis XV completos Ref. Yruya 620 (Rioshiño) (5-6/159858)

Préstamos Dinero

PRESTO DINERO de 20.000.- a 50.000.- $b. con garantia de acciones telefónicas y otras. Ref. teléfono 325464 (4-5/159747)

Varios

CORTINAS AMERICANAS de una, dos, tres y cuatro ventanas, hermosos colores, Av. America 119 interior (5-7/159855)

LA OCASION avenida América 119, grabadora Sony, tres en uno $b. 7.200 tejedora Singer $b. 30.000.- TV., radios, camara de foto, bicicletas, estores, secadoras y otros objetos de interes (5-7/159855)

MATERIAL DE construcción, piedra cortada, vigas 8 metros, etc. edificio Libertad 5º piso, oficina 505 (2-4/159715)

PLANOS ELECTRICOS ECONOMICOS teléfono 331583 (3-8/159731)

Ropa

COMPRO ROPA 3 en 1 Televisores muebles bicicletas radio Grabadoras máquinas de escribir coser Tejer y todo en general teléfono 358081 (3-6/159733)

COMPRO ROPA MUEBLES MAQUINAS DE COSER escribir, tejer, 3 en 1 televisores Radio grabadoras etc. teléfono 362774 (3-6/159733)

Extravios

AL HABERSE extraviado la libreta de ahorro 67124 del Banco del Estado, queda nula (5/ 159861)

ofertas del día

OFRECESE O EXPLOTACION INVENTO "PROCEDIMIENTO PARA CONCENTRAR POR FLOTACION PLOMO Y PLATA DE PRODUCTOS QUE CONTIENEN PLOMO DE FORMA OXIDADA patente 3420 de Asturiana de Zinc S.A. Ref. casilla 3923 (3-5/158737)

Empleados

PRECISAMOS SEÑORITAS de buena presencia con conocimiento de cuatro operaciones aritméticas, referencias Max Paredes 541 MANACO. (4-5/159852)

NECESITAMOS Señorita práctica en cocina, compramos sillas, mesas, garrafas y vajilla. Tumusia 441 (1/159862)

CHOFER O, MECANICO Ofrece sus servicios teléfono 364335 (3-6/159739)

Orquestas

ORGANISTA 364533 (5-5-Septiembre/159857)

NIGHT DANCING amplificación teléfono 365215 (3-7/159727)

"COSMOS" Conjunto Orquestal, teléfono 364374. (29-12/159623)

ORQUESTA STAR "5" teléfono 353220 (31-5/159710)

ORQUESTA "CALYPSO" TELEFONO 357020. (4-24/159745)

GRUPO Alaska teléfono 326753 (4-18/159746)

LOS ONIX conjunto electrónico teléfono 371087 -365996 (4-12/159750)

CARLOS ZURITA organista teléfono 811067 (20-20-AGOSTO/159262)

ORQUESTA STEREO Teléfono 364581 (5-14/159854)

ORGANISTA Carlos Reynolds, teléfono 374241. (30-30 Agosto/158512).

LOS DIPLOMATICOS Orquesta, teléfono 363088 (27-5/159500)

ORGANISTA Armando Rodriguez, teléfono 330948 (27-27 Agosto/159494)

ORQUESTA Yungueñita teléfono 812193 (8-8-Agosto/158824)

ORQUESTA Stereo teléofno 354581 (14-2/Ags/159470).

Teléfonos

COMPRO TELEFONO para ciudad satélite ref. 350855 (5/159859)

TELEFONOS VENDEMOS ALQUILAMOS ANTICRETICO cualquier zona, Instalación inmediata Edificio "COSMOS" Cuarta Sociedad (3-9/159743)

OFREZCO TELEFONO en La Paz, anticrético $b. 35.000 tratar teléfono 50376 Santa Cruz. 4-6/151283)

TELEFONOS Vendemos, alquilamos, anticrético, cualquier zona, instalación inmediata. Edificio Cosmos CUARTA SOCIEDAD (13-1 Agosto/158984)

COMPRO TELEFONO PAGO CONTADO 367754 (3-4/159736)

NECESITAMOS TELEFONOS anticrético, alquiler venta Urgente 379661 (3-9/15974

TRAMITES

ABOGADO TRAMITA LIBRETAS militares. Sagárnaga 161 2do. patio altos teléfono 374683. (4-7/159721)

NATURALIZACIONES RESIDENCIAS PARA EXTRANJEROS. Trámites al vuelo "JET" 328705 (18-26/158803). PLACAS PARA VEHICULOS Trámites al vuelo "JET" 328705 (18-26/158803).

RENOVAMOS CARNET DE IDENTIDAD "JET" Fono 328705. (18-26/158803).

TRANSFERENCIA DE VEHICULOS casas, terrenos, etc. trámites al vuelo "JET" Fono 328705. (18-26/158803).

RECTIFICACION DE NOMBRES Y APELLIDOS para estudiantes. Trámites rápidos "JET" 328705 (18-26/158803).

TITULOS EN PROVISION NACIONAL "JET" Fono 328705 (18-26/158803).

SOLVENCIA TRIBUTARIA en media hora "jet" Ayacucho 429 Of. 5 Fono 328705 (18-26/158803).

LEGALIZAMOS DOCUMENTOS DE ESTUDIANTES para el exterior "JET" 328705 (18-26/158803).

PASAPORTES EN SOLO HORAS "JET" Fono 328703 TITULO DE BACHILLER. en 20 dias "JET". Fono 328705 (18-26/158803).

Tiendas Kioscos

ANTICRETICO KIOSCO Villa Fátima (Mercado) teléfono 372958 (3-5/159740)

Tocadiscos TV-Radios

COMPRAMOS TELEVISORES y toda clase de artefactos eléctricos teléfono 355591 (3-6/159733)

COMPRO TELEVISORES en desuso, teléfono 369756 (26-9 Ag/159484)

COMPRO TELEVISORES TODA MARCA pago 10.000 $b. teléfono 358081 (3-6/159733,

COMPRAMOS TELEVISORES tres en uno funcionando mal estado teléfono 311031 - (3-9/159742)

COMPRO Televisofes toda marca teléfono 358081 (7-7/-Agosto/158696)

TV. COMPRO TV PAGO BIEN teléfono 362774 (3-6/159733)

COMPRO T.V. COLOR negro blanco 3 en uno pago bien teléfono 310124 (30-8 /159734)

Máquinas

COMPRO MAQUINA de coser, escribir, televisores, cocinas a gas, ropa usada en general, teléfono 371083 (4-8/159853)

Técnicos

PLOMEROS reparación limpieza de calefones, artefactos sanitarios garantizados teléfono 367215 (4-5/159748)

REFRIGERACION reparamos refrigeradores, frizers heladeras, carga de gas garantizados teléfono 367215 (4-5/159748)

REPARAMOS SU REFRIGERADOR calefones cocinas, como nuevos, Fono 365064 (4-9/159744)

SERVICIO ELECTRICO Teléfono 359753 (31-6/159642)

REPARAMOS TELEVISORES color, componentes, tres en uno, cuadrofónicos, teléfono 311031 (5-9/159856)

SE REPARAN REFRIGERADORES Cámaras frigoríficas cocinas a DOMICILIO trabajos garantizados Fono 310307 (3-7/159370)

TELEVISORES repara a domicilio teléfono 341860 (3-22/159725)

CEPILLAMOS PISOS Plastificamos, teléfono 324180 (28-6/159610)

PLOMERO PINTOR Rapidez, garantia, teléfono 327626 (31-5/159643)

Vehículos

SE COMPRA al contado peta o Brasilia modelo 1979, adelante se ofrece $b. 250.000.- Ref. teléfono 795697 de 12 y 30 a 15.00 Hrs. (4-5/159749)

VENDO LLANTAS en medio uso medidas (9.50-16.5 Lt) (8.75-16.5 Lt) precios de ocasión. Fono 375144 (5-9/159860)

Joyas

COMPRAMOS ORO plata, no importa el estado en que se encuentre. Pérez Velasco 463, 2do. piso, Of. 7/159713)

ORO COMPRO ORO pagamos al instante y sonante. Pérez Velasco 463, 2do. piso, Of. 7/159713)

COMPRAMOS sus joyas lo que tenga, pagamos jugosos precios, con testigos sin ningún compromiso, Loayza 250, piso Of. 103, lo esperamos (1-7/159713)

COMPRO joyas y pago el mejor precio en América 279 entre Potosí (6-5/-Agosto/158683)

COMPRO JOYAS en le pagamos más que que dicen que pero mejor. Consulte sin compromiso, Sagárnaga (1-7/159713)

COMPRO ORO, plata perlas netas, gratis diamantes, brillantes Potosí 876 kiosco. 7/159717)

COCHABAMBA

EN COCHABAMBA Cala vendo casa con ampilo terreno. Teléfono Cochabamba 43768. La Paz 356020 6/159702-3)

EN COCHABAMBA OCASION vendo sin termediarios Chalet, jardines, fruta en el Prado, la mejor de la Ciudad Ref. teléfono 45108 horas 8 a 12 casilla 3 6/152637)

EN COCHABAMBA FELIGRESES CUPIÑA" DEPARTAMENTO 6 camas cuadra micro Quillacollo Ref. telefono 2279 6/152638)

EN COCHABAMBA vendo chalet 2 pisos dormitorios, baños, cocina, comedor. Blanco Galindo para entre Acre y Sarmiento casa color blanco y rejas $b. 3.500.000. Ref. teléfono 28475 (2-6/152635)

SANTA CRUZ

SANTA CRUZ vende casa céntrica nueva cuatro dormitorios cuatro baños, living comedor, cocina, garage dependencias empleadas, construcción de primera. Ref. Teléfono 24159 (31-7/151277)

AVISOS ECONOMICOS DE PRESENCIA

POLICIA BOLIVIANA
CAMPAÑA NACIONAL DE TRANSITO - EDUCACION VIAL

SEÑOR CONDUCTOR, NO CORRA, NO MUERA

Canciller chileno afirma que no hay peligro de guerra con la Argentina

BRASILIA, 4 (EFE).- El Ministro chileno de Asuntos Exteriores, René Rojas Galdaméz, afirmó hoy que ya no existe peligro bélico entre su país y la Argentina.

Rojas Galdaméz, al finalizar su visita oficial a esta capital, afirmó que, "la tensión del año 1978 - cuando Chile y Argentina casi fueron a la guerra por la cuestión de la soberanía sobre el archipiélago austral - , se ha superado y ya no existe peligro bélico, pues el estado actual de las relaciones entre ambas naciones no lo justifica".

El Ministro chileno hizo estas declaraciones en el transcurso de una conferencia de prensa, que, en principio, se había programado para tratar de asuntos referentes al comercio bilateral entre Brasil y Chile, pero que se desvió en seguida hacia temas políticos.

Según Rojas, el ex-Presidente norteamericano, Jimmy Carter, "sacrificó" a su país "para dar satisfacción a algunas exigencias de política interna de Estados Unidos".

"Ha habido - añadió - una mejoría en las relaciones entre Chile y Estados Unidos, debido a muchos factores, como es el cambio presidencial en Norteamérica".

"El Presidente Ronald Reagan tiene una actitud frente a Chile diferente a la de su antecesor", afirmó Rojas Galdaméz.

El Ministro chileno de Asuntos Exteriores de Chile aseguró que "ese cuadro se ha modificado - y - añadió - "diversas exigencias que se nos han hecho, sobre nuestro proceso de democratización , dan cada vez mayor satisfacción a los correspondientes requerimientos".

"Esto se debe - dijo Rojas - a que Chile vive un cambio de normalización democrática, económica y de desarrollo social de su pueblo".

"Todo lo anterior, en conjunto, ha significado una mejoría de las relaciones entre Estados Unidos y mi país".

Por otra parte, el Ministro chileno atribuyó la caída del nivel del intercambio comercial entre Brasil y Chile, "al cuadro de recesión mundial actual".

"Nadie podría atribuir el descenso de nuestro intercambio comercial - que en 1981 sumó mil millones de dólares - a que existe un menor interés de cualquiera de las partes por disminuir el comercio entre nuestros países", concluyó el Canciller chileno.

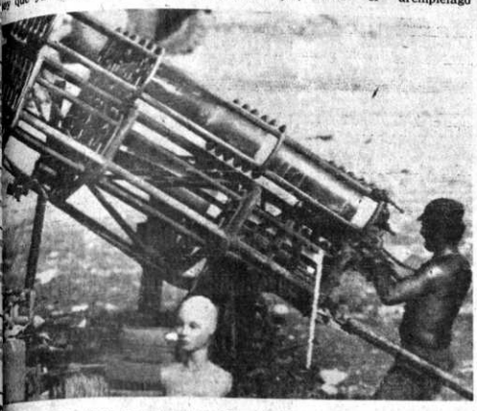

LANZACOHETES.- Beirut, 4 (AP).- Un soldadó israeli examina su lanzacohetes junto a la "mascota" de su compañía –un maniquí– de la vidriera de una tienda alcanzada por las bombas de la OLP (Radiofoto AP).

Pese al cambio presidencial, seguirá el proceso democrático en Panamá

MEXICO, D.F., 4 (EFE) - Panamá, tras el cambio presidencial, seguirá su proceso democrático, sin alterar su línea política hacia el exterior, según hoy un miembro de una delegación panameña de alto nivel que visita México.

José Blando, dirigente del Partido Democrático Revolucionario (PRD), aseguró que la renuncia del ex presidente Aristides Royo, se debió únicamente a razones de salud y que, además, Ricardo de la Espriella, asumió el cargo dentro los marcos constitucionales establecidos.

Junto con otros miembros de la delegación rechazó categóricamente que en su país haya tenido lugar un golpe de estado, apuntando que las informaciones en ese sentido aparecidas en el extranjero han sido especulaciones.

Señaló que con la renuncia de Royo los panameños perdieron a su presidente, pero destacó que Ricardo de la Espriella es un empresario y un político con conocimientos amplios en todos los campos.

Blando admitió que la Guardia Nacional de Panamá ha asumido un papel beligerante en la vida de su país, porque dijo que es profesional y es garantía de la continuidad del proceso de desarrollo interno de esa nación, así como una fuerza que garantiza la democracia.

En Panamá, añadió, los militares juegan un papel muy importante en las estructuras del progreso. Recordó que el pueblo panameño está con el proceso que su país mantiene su respaldo al gobierno.

Blando negó que el cambio presidencial en su país signifique un giro a la derecha, asentando que en el gabinete del mandatario de La Espriella está incluido un miembro del Partido Comunista.

Asimismo, insistió en que la política exterior panameña no sufrirá ningún cambio con motivo de la renuncia de Royo, que, dijo, se dio en un momento en que por coincidencia había hecho declaraciones en el marco de la política internacional.

Panamá, subrayó, continuará buscando que se llegue a una salida negociada en el conflicto de El Salvador; al tiempo que mantendrá su apoyo a la revolución sandinista de Nicaragua. Comentó que su país observa con preocupación la situación tensa que viven Nicaragua y Honduras.

José Blando puntualizó que la desinformación sobre el cambio de presidente en Panamá y el supuesto cambio en su política exterior, han sido aprovechados por Estados Unidos para decir que en Panamá hay intranquilidad.

Manifestó que los intereses estadounidenses en la Zona del Canal, los obliga (a los norteamericanos) a considerar a Panamá un sitio estratégico, destacando que la Guardia Nacional es suficiente para defender ese paso.

En el marco de la política exterior explicó que el presidente Royo y el de Venezuela Luis Herrera Campins habían hecho una propuesta para que se realizaran una serie de consultas entre los cancilleres iberoamericanos, para estudiar su posición ante Estados Unidos.

Descolonización de Puerto Rico

NACIONES UNIDAS, 4 (EFE).- Por 12 votos a favor, 2 en contra (Australia y Noruega) y 9 abstenciones, fue aprobada hoy por el Comité sobre Descolonización la propuesta de Cuba, Afganistan, Irak y Siria sobre el caso de Puerto Rico.

La resolución aprobada recomienda por segundo año que la Asamblea General examine la cuestión de Puerto Rico como tema aparte, y reafirma el derecho inalienable del puertorriqueño a la autodeterminación y la independencia.

Antes de votarse la resolución en su conjunto, a petición de Australia se sometió a votación, por separado, el segundo párrafo dispositivo relativo al tratamiento de la cuestión en la Asamblea General, y ese párrafo recibió 10 votos favorables, 3 en contra (Australia, Noruega y Chile), y 9 abstenciones.

La resolución es muy similar a la aprobada el año pasado, pero incluye la manifestación de que el Comité "deplora la decisión del gobierno de los Estados Unidos de prohibir a los ciudadanos puertorriqueños que asistan a los XIV Juegos Centroamericanos y del Caribe", que se efectuarán en Cuba.

Representantes de casi una veintena de organizaciones políticas, profesionales, culturales, religiosas y sociales, casi todas de puerto Rico, expusieron sus criterios sobre la cuestión al Comité durante los dos días anteriores.

escuela de diseño y artes
CURSOS:
DISEÑO DE INTERIORES
DIBUJO ARQUITECTONICO
PERSPECTIVA Y SOMBRAS
única escuela en bolivia títulos oficiales
AV. 6 DE AGOSTO 2410 TELF. 323688

Cámara de Industria y Comercio de Santa Cruz

Señor
Gral. Brig. Guido Vildoso Calderón
Excelentísimo Presidente de la República
La Paz

En conocimiento de su próximo viaje a Colombia donde se entrevistará con Presidente de Venezuela, nos permitimos solicitar a su excelencia haga conocer al dignatario venezolano el grave perjuicio que significa para la Industria Nacional de Bolivia la cláusula de salvaguardia aplicada por dicho país a las importaciones de madera. A la vez que solicite la eliminación de restricciones, como forma de salvaguardar al Grupo Andino

Atentamente,
Cámara de Industria y Comercio de Santa Cruz
Santa Cruz, 4 de agosto de 1982

HISTORIETAS

JUSTO Y FRANCO

EL DETALLE QUE FALTABA

CORDOBA

DON FULGENCIO

DOÑA RAMONA

DOÑA TREMEBUNDA

DR. MERENGUE

Opina el investigador Josep M. Barnadas:

"Una revolución a medias es peor queuna no revolución"

LA PAZ, 3 (ANF).- Ante el anuncio de la aparición de la Revista "Historia Boliviana" dirigida y editada por el investigador e historiador Josep María Barnadas, la Agencia de Noticias Fides dialogó con él. Este es el resultado de una entrevista exclusiva sobre la revista, la situación del país y otros temas sobre los que Barnadas dio a conocer su pensamiento:

ANF.-¿Cuándo aparece el nuevo número de "Historia Boliviana"?

JMB.- Muy pronto. Hasta mediados de mes se estará repartiendo entre los suscriptores, pues, como revista semestral, debe circular a mediados y fin de año.

ANF.- ¿Cuál es el contenido de este nuevo número?

JMB.- Debo destacar un artículo de un profesor alemán sobre la Etnohistoria—disciplina que está de moda en estos años—, en el cual el articulista se pregunta hasta qué punto el etnohistoriador puede fiarse de los materiales orales, confrontándolos con las fuentes escritas.

Hay otro artículo que pertenece a Tristán Platt, un inglés que vive hace años en Bolivia, él hace un interesante estudio sobre la reacción de los ayllus de Chayanta frente a algunas disposiciones del gobierno de Bolivia en el siglo pasado, por las cuales iban a perder el control de sus tierras. Platt deduce que para los indios aymaras de Chayanta, su sujeción al Estado sólo se justificaba en la medida que éste les aseguraba la posesión de sus tierras, al romperse el pacto merced a las citadas disposiciones gubernamentales, se niegan a pagar el tributo y se consideran libres de olvidarse de él. En términos universales podemos decir que sin saberlo, los indios chayanteños practicaban el contrato social y consideraban que el Estado boliviano había roto tal pacto y por lo tanto se sentía libres de olvidarse de él.

Puedo citar otro artículo muy interesante acerca de la historia local de Sipe—Sipe, del investigador cochabambino Rafael Peredo.

Además la revista contiene otros estudios, las secciones habituales de miscelánea y noticias de la bibliografía reciente.

ANF.- ¿La crisis económica del país influye de alguna manera en la edición de la revista?

JMB.- Hasta éste momento la revista no ha sufrido alteraciones; por el contrario, se está consolidando y normalizando en su aparición, ritual, periódica. Sin embargo, estoy seguro de que la crisis está influyendo en la adquisición de la revista por parte de nuevos suscriptores, a pesar de los esfuerzos que he hecho para que en el país sea accesible económicamente para todo el que esté interesado. Baste decir que la suscripción de los dos números anuales asciende a la suma de doscientos cincuenta pesos bolivianos, es decir, al cambio actual, menos de dos dólares. He querido que la revista se autofinancie a través de un precio muy diferencial en las suscripciones en el exterior, pagadas en dólares, siempre irán cubriendo los costos. Esa es la estrategia, bastante prudente, sobre la que descansa la revista.

ANF.- ¿Qué tiraje tiene "Historia Boliviana"?

JMB.- Desde sus comienzos se editan quinientos ejemplares. Creo que es suficiente y lo que pide el actual mercado de estudiosos de dentro y fuera del país, por ello no tengo intención de ampliar o reducir esa cifra.

ANF.- Aparte de la Edición y preparación de "Historia Boliviana", ¿qué otros trabajos específicos de investigación está realizando?

JMB.- Bueno, en realidad mi vida no se dedica exclusivamente a investigar la historia de Bolivia, pues sabemos que ello no es base financiera para sobrevivir. Estoy trabajando como traductor para editoriales de dentro y fuera del país, pero entre los trabajos que actualmente tengo entre manos, podría mencionar uno que fue anunciado en "Presencia Literaria" y se refiere a una Bibliografía Eclesiástica Boliviana.

Otro trabajo que vengo preparando desde hace años es una revisión informativa y en algunos momentos crítica de lo que se ha producido bibliográficamente en el campo de las ciencias sociales en cuanto se refiere a Bolivia. El objetivo es poner al alcance tanto de los investigadores bolivianos como extranjeros una información lo más completa posible que llene el vacío informativo que está comprobado existe tanto dentro como fuera del país acerca de muchos trabajos valiosos e imprescindibles. Entonces ese libro quiere cubrir dos vacíos, el primer certificando al boliviano de que hay muchas cosas sobre Bolivia publicadas fuera, muy importantes, y al extranjero cosas también valiosas publicadas dentro del país.

ANF.- ¿Cuál es su visión de la crisis que atraviesa el país y desde el punto de vista histórico se ha dado alguna crisis semejante?

JMB.- Hasta cierto punto, Bolivia ha conocido crisis semejantes de componente político, componente internacional, componente económico o social; basta conocer un poco la historia del último siglo para que esto no requiera mayor explicación. El que esas otras crisis hayan sido más o menos graves que la que estamos viviendo, es algo para lo que se podría expresar algo parecido "a sobre gustos no hay disputas". Es decir, cada uno puede forjarse su propia idea de si lo antiguo fue peor que lo actual. En términos generales, la gente suele considerar que lo más grave es lo que está viviendo, porque naturalmente, es lo cercano, lo que influye en la vida cotidiana. En cambio, tiende a olvidarse de aquello que no le afecta o que ya no le afecta, porque no tiene conciencia de ello.

En cuanto a la crisis actual, creo que podría entenderse un poco, si recordámos lo que viene pasando en Bolivia en los últimos treinta años. El año 52 es el punto de partida para entender lo que ha pasado desde entonces; los ideales, las promesas, los intentos hechos a partir del 9 de abril de ese año, con la contrapartida de lo que no se pudo hacer, lo que se hizo mal, lo que se hizo a medias, lo qué se hizo al contrario de lo dicho. Todo eso ha embarullado bastante el panorama histórico que hemos heredado.

Alguna vez, o más de una vez, dije que una revolución a medias es peor que una no revolución. Hay bastantes cosas en Bolivia, que hoy son más difíciles de hacer, precisamente porque en este lapso de 30 años se han hecho las cosas mal, se han hecho las cosas a medias, se han traicionado propósitos y declaraciones dichas en un momento de entusiasmo.

Limitándonos al aspecto político, vemos que existe una grave desorientación. Perduran hábitos generalmente malos entre los políticos profesionales. Tampoco se ve ninguna promesa salvadora en el sector militar y todo eso, hace que el ciudadano vulgar y corrientes se sienta muy falto de esperanzas.

Realmente no me atrevo, y creo que sería engañoso, querer ver lucesitas de esperanza en una panorama bastante oscuro.

ANF.¿Podría darnos una opinión en torno a las formas en que el país supere las actuales circunstancias?

JMB.- No tengo ninguna fórmula ni receta sobre lo que habría que hacer. En la medida en que se comparta un diagnóstico, se podrán hacer esfuerzos para encaminar las soluciones, pero creo que hace falta aún mucha roturación del terreno para que grandes sectores de la población boliviana se pongan de acuerdo para diagnosticar los males. Falta conducción, falta iluminación por parte de los políticos y de los intelectuales.

No hay en este momento gente que hable en forma honesta, en una forma clarividente como podría ser hace 15 o 17 años por ejemplo un Sergio Almaraz, quien con sus ensayos, sus artículos, sus publicaciones realmente decía lo que en aquel momento hacía falta. En este momento se repiten muchas fórmulas de memoria y ni los políticos ni los intelectuales cumplen su misión de esclarecer, señalar los sofismas, de superar los techos y límites de pensamiento, que de una forma carismática el llamado pueblo o una clase mesiánica tampoco lo hará pues en ningún momento de la historia, ni el pueblo, ni el proletariado han encontrado soluciones mágicamente.

Es un mal comienzo buscar soluciones creyendo que vendrán por sí. La solución hay que conquistarla, hay que buscarla, hay que sudarla como en el deporte. Nada se da regalado, mucho menos en política, pues hay que tener en cuenta que hay interesados en que no se encuentren las soluciones para la mayoría de la gente. Cuando una situación funciona mal hay que recordar también que funciona mal en beneficio de algunos y estos algunos tienen mucho poder y naturalmente harán todo lo que puedan para que no se encuentren las verdaderas soluciones.

ANF.- ¿Podría sintetizarnos su visión sobre las nacionalidades oprimidas y el Estado boliviano?

JMB.- El ver a Bolivia como una realidad multinacional o plurinacional constituye un esfuerzo o un intento de superar algunos esquemas de lo que se puede llamar la realidad oficializada. Frente a ella, que en mi opinión no es tal realidad, sino un esquema que se interpone entre nosotros y la realidad, el considerar a Bolivia como una realidad pluriétnica que arranca de la época colonial y que la república ni ha eliminado ni ha absorbido, no ha ubicado, forma parte de un esfuerzo intelectual por ver la realidad en sí misma sin esos anteojos, sin esos filtros, que la ideología del grupo social que se ha encaramado al Estado desde la creación social de una forma coherente y constante, ha destilado a través de la educación, de la opinión pública, de los mitos patrióticos.

Creo que considerar a Bolivia, no más, como una serie de nacionalidades oprimidas por una nación oficial, por tanto nacionalidades muy maltrechas, muy descompuestas, muy despersonalizadas contribuye a plantear en unos términos muy sólidos cualquier tipo de solución desde una perspectiva de respeto democrático internacional dentro de un Estado.

El Estado, en esta perspectiva, debería constituirse en el árbitro justo de los intereses parciales oficiando de regulador en el que todos los grupos nacionales interesados, afectados, vieran respetados sus derechos sobre una óptica de igualdad, no de desigualdad entre lo que se reivindica por el grupo dominante no es reconocido a los grupos dominados.

Mientras subsista esta pauta, en Bolivia seguirá habiendo lo que se llama colonialismo interno, una dominación de una nación sobre las demás, y en este sentido creo que quizá ésta sería la moraleja más grave o más importante:

Si Bolivia no resuelve su problema de dominación interna creo que tampoco tiene ninguna esperanza de ver resuelto su problema de dominación externa.

Mientras la nación criolla siga practicando con las naciones dominadas aquello que ella exorciza, que ella denuncia como imperialismo externo, muestra una contradicción demasiado flagrante que la impide, le niega la credibilidad, la honorabilidad, la autoridad moral de conjuntar ningún esfuerzo que unifique a los bolivianos frente al enemigo exterior.

Salsa en el templo de Filarmónica de Berlín

BERLIN OCCIDENTAL (INP).- El maestro Mongo Santamaria, el eslabón vivo entre los ritmos afrocubanos tradicionales, el jazz y la salsa, se sentó muy tranquilamente, con su conga en el mismo sitio en que el maestro Herbert von Karajan dirige magistralmente la orquesta Filarmónica de Berlin. Desde luego, ambos son clásicos y nadie lo ha puesto en duda, por lo menos aquí, en Alemania Occidental. Cuando se sentó en el puesto de von Karajan, Mongo Santamaria empezó a vislumbrar nuevos horizontes para los alemanes que entraban así en contacto con el sabor de la Salsa. Parece que el sabor les quedó gustando porque después, en un escenario al aire libre y en medio del bosque, se congregaron 14 mil personas para sentir y gozar el superconcierto Salsa. Los alemanes vivieron en carne propia esa "cosa latina" que empieza a cosquillear por todo el cuerpo, cuando después de mucho tiempo o por primera vez, suenan esos ritmos afro-latinos cuajados en el tropical Caribe y amalgamados por latinoamericanos en Nueva York. El cosquilleo se les bajó a los pies y ello de tal forma que hasta los rígidos noticieros de la televisión alemana se vieron obligados a dedicar buena parte de sus preciosos minutos informativos a la Salsa. Ni siquiera el hecho de que por tales días los afamadamente melenudos Rolling Stones hiceran una gira por Alemania Occidental fue obstáculo para que 14 mil alemanes acudieran al concierto Salsa. Todas las tendencias estaban presentes en el escenario berlinés. Los clásicos, Mongo Santamaria, Celia Cruz y Tito Puente. El vanguardista Eddie Palmieri y las nuevas estrellas, Willie Colón y "Pedro Navaja" Rubén Blades. Celia Cruz se mostró encantada por su actuación en Berlin Occidental y por la aceptación que encontró dentro de los berlineses y alemanes occidentales. Así, con muy buen tino, lo habían calculado los organizadores del Festival Horizonte 82, el de las culturas mundiales que este año fue dedicado a Latinoamérica. Para muchos alemanes la comparación fue inevitable, por lo irresistible de Celia Cruz: esta es, en la Salsa, lo que Ella Fitzgerald en el Jazz.

Esa opinión puede ser confirmada por Tito Puente, por Johnny Pacheco, por Willie Colón, por todos los de la ya "legendaria" Sonora Matancera y, si queda alguna duda, por el gran "Mocho Chalarca".

Cuando Tito Puente puso su ingrediente, ya de entrada, se escucharon aplausos. Es que era conocido a través de sus 120 grabaciones y sus 400 composiciones, dos de las cuales encabezaron, con Carlos Santana, el Hit Parade de los Estados Unidos de América.

Eddie Palmieri dejó escuchar al público alemán lo que sabe, lo que puede y lo que toca: lo vanguardista. El "Sonido de la Música latina" se esparció por el bosque berlinés y dicen que atravesó un muro. El público, mientras tocaba, sentía algo que se movía en los pies. Willie Colón y Rubén Blades pusieron el toque final a esa salsa que se saboreó en Berlin. Los germano occidentales no pudieron evitar otra comparación: "Pedro Navaja", de Rubén Blades, es el mismo Mickie Messer, de Bertold Brecht.

La Salsa abrió el horizonte 82, el festival de las culturas latinoamericanas. Su sabor se quedó muy adentro de los alemanes y su ritmo sigue flotando en la Filarmónica de Berlin.

ACTIVIDAD CULTURAL EN LA PAZ

GOETHE INSTITUT.- Hoy, a horas 19.00, segundo concierto de jazz del baterista Fernando Sanjinés y el contrabajista René Saavedra. Participarán en el programa, en calidad de músicos invitados; Pere Aramayo (guitarrista), Einar Guillén y Bernardo Ruiz (pianistas) Local: Av. 6 de Agosto Nº. 2118.

SALON MUNICIPAL.- Exposición de pintura de Jaime Castellón López (Local calle Colón).

CASA MUNICIPAL DE CULTURA.- Hoy, a horas 19.00 presentación del Teatro Estudio. Obra: "Psicoanálisis o crónica de un secuestro", de Mario Diamont. Dirección: Eduardo Perales Sánchez.

CAFE ARTE Y CULTURA.- Exposición de arte. (Local: Av. 16 de Julio, al lado de la Iglesia de María Auxiliadora).

CASA MUNICIPAL DE CULTURA.- Del lunes 9 al viernes 13, exposición de arte de los alumnos del Colegio Alemán "Mariscal Braun".

CASA MUNICIPAL DE CULTURA.- Exposición de trajes típicos y tejidos nacionales de la colección de Waldo Jordán y María Elena de Jordán.

MUSEO NACIONAL DE ARTE.- Exposición permanente de pintura colonial boliviana (Local: Calle Comercio, esq. Socabaya).

CASA MUNICIPAL DE CULTURA.- Exposición de "Vistas de Roma" (Siglos XVII al XIX). Muestra auspiciada por la Embajada de Italia.

TEATRO MUNICIPAL.- Temporada de teatro a cargo de un grupo de actores dirigido por Rodolfo Serrano. Obra. "Hablemos a calzón quitado" de Guillermo Gentile.

MUSEO NACIONAL DE ARTE.- En fecha próxima se realizará un qurso nacional de museología, a cargo de tres profesionales: El Lic. Gonzalo Iñiguez Vaca Guzmán, el Prof. Pedro Querejazu Leyton y el Arq. Julio Muñoz Eyzaguirre. Mayores informaciones sobre este curso en las oficinas del Museo, calle Comercio esq. Socabaya.

CASA MUNICIPAL DE CULTURA.- Exposición de las obras enviadas al XXX Salón de Artes Plásticas "Pedro Domingo Murillo".

GALERIA EMUSA.- Exposición de tejidos nativos contemporáneos de Bolivia. Muestra organizada por el Instituto de Estudios Bolivianos de la UMSA y auspiciada por la Academia Nacional de Ciencias y el Instituto Nacional de Fomento Lanero. (Local: Av. 16 de Julio Nº. 1607).

MUSEOS.- Casa de Murillo, calle Jaen Nº 790 tel. 375273; Museo Nacional de Arte, calle Comercio, esq. Socabaya, Museo Nacional de Etnografía y Folclore, calle Ingavi Nº 916; Museo de la Policía calle Junín; Museo Histórico "Litoral Boliviano", calle Jaen Nº. 789; Museo Costumbrista, calle Jaen, esq. Sucre; Museo de Historia Natural, Campus Universitario, Cota Cota, calle 26. Museo de Arte de la Catedral. calle Socabaya Nº. 432.

PEÑAS FOLCLORICAS.- Naira, calle Sagárnaga Nº. 161, tel. 325736; Casa del Corregidor, calle Murillo Nº 1040 tel. 363633; Los Escudos, Av Mariscal Santa Cruz; el El Internacional, calle Ayacucho Nº. 206 tel. 342942.

Fernando del Paso recibió premio "Rómulo Gallegos"

CARACAS, 4 (AP)— El novelista mexicano Fernando del Paso recibió anoche el Premio "Rómulo Gallegos", uno de los galardones más importantes de las letras hispanoamericanas.

La distinción, que le entregó el presidente Luis Herrera Campins, consiste en un diploma, una medalla de oro, y un cheque por el equivalente a 24.000 dólares.

"Acepto el premio con profunda emoción y orgullo también en nombre de todos los escritores latinoamericanos", dijo el novelista, de 47 años.

Del Paso, actualmente radicado en Londres donde trabaja para la BBC, recibió el galardón en una ceremonia en el Centro de Estudios "Rómulo Gallegos" de esta capital.

Fue premiado por su obra, "Palinuro de México" novela de 700 páginas basada en la muerte de un estudiante de medicina durante los disturbios estudiantiles que sacudieron la capital mexicana en 1968.

El escritor es el segundo mexicano en conquistar el premio que lleva el nombre del ex- Presidente venezolano Rómulo Gallegos.

En 1977, su compatriota Carlos Fuentes ganó la distinción con su obra "Terra nostra".

El premio se concede cada cinco años.

La novela de Del Paso fue escogida como la mejor entre 34 obras que competían por el premio.

Los derechos de la imaginación

Por VICTOR ALBA

MADRID, (ALA).- Casi siempre hablo de libros sesudos, en estas notas de lectura. Pero la imaginación tiene sus derechos. No quiere esto decir que no la haya en los libros teóricos, porque sin ella no surgiría teoría ninguna. Pero está más contenida y a menudo el estilo la disimula. En cambio, se halla bien visible en la poesía y la novela (y acaso en la historia).

Es de poesía que quiero hablar. Ante todo, una nueva colección, de Júcar (Gijón-Madrid), con antología y estudios de poetas importantes y menos conocidos, en castellano, de lo que se debería: Constantino Cavafis, por Luis de Cañigrau (en edición bilingue), Jorge Guillén por Antonio Meneses y Silvia Carretero, poesía culterana por Angel Pariente, y uno que es poeta pero en prosa, William S. Boroughs, por P. Mikriamos.

Poesía, también en prosa, es la "Oceanografía del tedio" de Eugenio d'Ors (Tusquets, Barcelona) y esa pieza teatral de Mario Vargas Llosa "La señorita de Tacna" (Seix Barral, Barcelona), que nos hace seguir el proceso de nacimiento de una historia.

Poesía, ciertamente, es lo que hay en "Las Fantásticas aventuras del Barón Boldan" de Pedro Zarrulaki (Argos, Barcelona) y no digamos en las trágicas experiencias de Evgenia Ginzburg bajo "El cielo de Siberia" (Argos) en el gulag de Kolima, sacando oro para quienes le llevaron allí.

¿Vamos a ignorar [...] de la literatura erótica [...] esas "Lágrimas de [...]" George Bataille (Tusquets) [...] bre la muerte y la [...] muerte"? Poesía [...] encontramos en "El [...] Broca" del científico [...] (Grijalbo, México - [...]) que nos lanza al [...] si estuviéramos dentro [...] tros mismos. Des[...] (ALA).

EN FECHA reciente fue presentado en la Asociación de P[...] el libro "Resistencia y coexistencia", del investigador y [...] Raúl Rivadeneira Prada. En la fotografía superior, el autor [...] con el editor de la obra, Sr. José Gisbert. Abajo, Raúl R[...] Prada entrega a su padre el primer ejemplar de su libro "Re[sistencia y] coexistencia".

Potosí

Fue presentado álbum de Roncal

POTOSI, 4 (PRESENCIA).- Ante más de 200 personas, la Sociedad Filarmónica de Potosí presentó en forma oficial el álbum musical del compositor Simeón Roncal, grabado por la pianista chuquisaqueña que radica en esta capital, Prof. María Antonieta García Meza de Pacheco.

La presentación de dicho álbum que consta de dos discos de tamaño grande y un folleto sobre la vida de Roncal, escrito por don Armando Alba, intelectual potosino fallecido en años pasados, tuvo lugar el pasado martes 3 de agosto en el Club Internacional, luego de que la pianista ofreció un concierto en el Paraninfo de la Universidad "Tomás Frías".

El álbum, que consta de las veinte mejores cuecas de Simeón Roncal, de tres kaluyos y una marcha fúnebre, es el primero que aparece en su género y ha sido recibido con interés y complacencia.

De la ciudad de Sucre, invitado en forma especial, llegó para el acto de presentación el Prof. Juan Manuel Thorrez Rojas, que fue maestro de la pianista y amigo de Roncal. Simeón Roncal vivió diez años en Potosí y aquí compuso lo mejor de su obra. Murió en 1953.

Thorrez Rojas, hizo una rememoración de la obra del compositor y destacó las virtudes artísticas de la pianista. "Conocí a nuestra artista de niña y su vocación ha dado los frutos al ofrecer este álbum", afirmó.

Por su parte, en nombre de la Sociedad Filarmónica de Potosí, habló la Prof. Martha de Lazo quien hizo un llamado a autoridadès e instituciones para llevar adelante esta clase de inquietudes; "este esfuerzo de la artista María Antonieta de Pacheco, merece todo nuestro apoyo", subrayó.

Finalmente, en el acto de presentación del álbum, usó de la palabra el periodista Wilson Mendieta Pacheco, quien reseñó por un lado rasgos biográficos de Simeón Roncal y, por otro relievó la calidad artística de la intérprete de las obras que registra el álbum grabado en discos Heriba.

"Todo compositor parecería -dijo- que tiene un intérprete a su medida y, en este caso, Simeón Roncal ha encontrado en María Antonieta de Pacheco la artista ideal para que sus obras perduren y cobren vigor musical en nuestro tiempo".

El álbum, posteriormente será distribuido en los demás departamentos del país.

PRESENCIA JUVENIL

BIBLIOGRAMA Nº489

Por AVA[...]

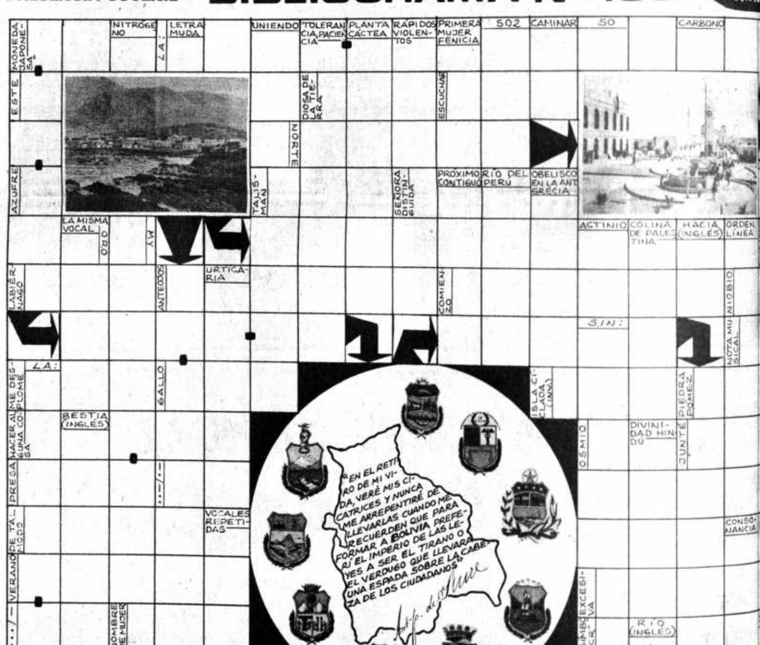

GANADORES DEL BIBLIOGRAMA 486

1) EDMUNDO CASTRO (La Paz). Con una Valija de mano GIN
2) WILMA RODRIGUEZ O. (Viacha).
3) ANGEL INDA M. (Tarija).
4) SANDRO RAMIRO REVOLLO (La Paz).

Todos ellos favorecidos con un Tarjetero para Maleta

ESTIMADOS CONCURSANTES: Las soluciones las recibimos hasta los 15 días después de su publicación en las siguientes direcciones: De La Paz, a los buzones ubicados en Industrias "El Cuerito" (Av. Montes esq. Pucarani) y el matutino "PRESENCIA" (Planta baja del edificio Esperanza). Del interior de la República en la Casilla 5972 y sólo mediante correo corriente. La solución y nómina de ganadores se publica en cada edición y los favorecidos podrán retirar sus premios de "El Cuerito" (Av. Montes 466). A los del interior se les enviará exclusivamente por el Correo Central el correspondiente premio.

Nombres y apellidos. ....

Dirección ....

Ciudad. ....

Revolución [...] llega "desde [...]"

BENIDORM (ALICANTE, [ES]PAÑA), 4 AGO. (EFE).- Los [...] del balompié, como Mara[dona] o el "bambino d'oro" Paolo [Rossi] han dejado de ser sueños [...] para las arcas de uno [...] los clubes más modestos de [...] El dinero llega fácil si [...] la tecla adecuada, nada [...] que el misterioso banco [...] más allá".

La directiva del club de [fútb]ol de Benidorm, ha hecho el [...] contrato de la historia [...] al crear el puesto de [...] en lotería" y elegir [...] este cargo "un auténtico [...] del secreto de la [...]".

Se trata de Escolástico [...] un anónimo sepulturero [...] que de los sudores de ul[...] conoce demasiado, [...] que no es un secreto "sus [...] con el más allá y las [...] ganancias que le [...]".

¿Qué le cuentan esos seres [de] otros mundos o espíritus [...]? A Escolástico no se le [...] nunca, durante sus [...] hacer las preguntas de [...] ¿Existe vida en el más [allá]? ¿Cómo es el mundo [...] de la muerte? La [...] calculadora de este [sep]ulturero habla de números, [nú]meros mágicos que llegan [de ot]ros mundos y que salen, no [se s]abe porque razón mágica, en el bombo semanal [de] la lotería.

Por este extraño y mis[terio]so sortilegio, Escolástico ha [con]seguido ser agraciado por la [...] en más de seis ocasiones, [...] lo ha hecho en más [...] por aquello de "pue[...]"

Brailowski en México

MEXICO, DF., 4 AGO [(EF]E).- El delantero argentino [...] Brailowsky llegó hoy a la [...] mexicana para in[corpo]rarse al plantel de juga[dor]es del club de fútbol [...] Entrevistado esta noche [en] un noticiero deportivo de la [tele]visión, Brailowsky dijo que [...] algunos detalles, sin [...] importancia, para que [...] su firma en el contrato [...] le ligará al equipo [...]".

Sin embargo, ex[traofi]cialmente, se sabe desde [hace] varios días que el citado [jugad]or, que procede de las filas [del] club argentino Indepen[dien]te, está incluido en la [nómi]na del América para la [próx]ima temporada.

Guillermo Cr[...]

GUILLERMO CROOK[S ...] "Pirata", de golf, recibe [...] eventuales adversarios a lo[...] consecutivo. Un segu[...] equipo "Toshiba", tres [...] Crooker a su caddy Gregori[...] sin duda alguna.

Estados Unid[os ...] Panamericano

BARQUISIMETO (VENEZ[UELA]) [...] se proclamó campeón [...] [...]ismo junior, celebrado aqu[í] [mas]culino y femenino, seguido d[e] [...] Las pruebas, que fueron [...] [...]ximo Viloria " de esta ciu[dad] [...] de nuevas marcas impues[tas] [Nort]eamericanos y Sudamericanos.

En 3.000 metros lisos femen[...] estableció nueva marca con [...] En los 10 kilómetros marcha [...] 42-34-3 (marca anterior 4[...] En decatlón, Roberto Muzz[...] [nuev]a marca de 6.902 puntos [...]

En triple salto, Oscar Jarr[...] [...] (marca anterior 15,28 M.) En lanzamiento de jabalin[a ...] dejó nueva marca de 53,[...]

En lanzamiento de peso f[...] [...]esta por Nathalie Kaalaw[...] metros (anterior era de 13,[...]) En 200 metros lisos femenin[...] Diana Deyan, de Estados Uni[dos ...] En 1.500 metros lisos femen[...] [...]dos, dejó nueva marca de 4-2[...] En heptatlon, Connie Pulma[...] puntos (marca anterior 5.2[...])

En relevos 4x100 metros mas[culinos ...] logró una nueva marca d[...] Cuadro de medallas (mascu[lino])

ORO

[E]UU. [Can]adá [...] [Colo]mbia [Bras]il [...] [Ven]ezuela

MUNICIPAL, de [...] nacional infantil de f[útbol ...] beniano la competenci[a]

Revolución en el fútbol ega "desde el más allá"

BENIDORM (ALICANTE, ASA), 4 AGO. (EFE).- Los del balompié, como Mara- o el "bambino d'oro" Paolo , han dejado de ser sueños idos para las arcas de uno s clubes más modestos de ña. El dinero llega fácil si la tecla adecuada, nada se que el misterioso banco más allá".

a directiva del club de l de Benidorm, ha hecho el contrato de la historia al crear el puesto de ado en lotería" y elegir este cargo "un auténtico eón del secreto de la ".

trata de Escolástico un anónimo sepulturero que de los sudores de ul- mba conoce demasiado, que no es un secreto "sus nes con el más allá y las icias ganancias que le cen".

Qué le cuentan esos seres ros mundos o espíritus es? A Escolástico no se le ió nunca, durante sus , hacer las preguntas de ¿Existe vida en el más ¿Cómo es el mundo s de la muerte? La calculadora de este urero habla de números, meros mágicos que llegan os mundos y que salen, no be porque razón ma- ca, en el bombo semanal lotería.

r este extraño y mis- sortilegio, Escolástico ha uido ser agraciado por la en más de seis ocasiones, lo ha hecho en más nes por aquello de "pue- den pensar que hay gato en- cerrado".

Pero en Benidorm no hay secretos que se puedan guardar y la fama del millonario de ultratumba llegó a la reunión anual de la directiva del club de fútbol local.

Nada mejor para sanear las modestas arcas de este equipo que contratar a una "auténtica máquina de hacer dinero". Escolástico no lo pensó dos veces y en su primera rueda de prensa anunció la proximidad "de un gordo" que caería en el club.

El própio Escolástico se encargará de comprar los décimos de la suerte y en pocos meses el club de fútbol "Benidorm" podrá codearse con los grandes del fútbol nacional. También será el primer equipo que recurre a las "confidencias de ultratumba" para lograr esos millones necesarios si se quiere comprar a la "figura del momento".

FUTBOL INTERNACIONAL. II. Ciocco, Italia, 4 (AP).- Los titulares del Fiorentina: Daniel Passarella, de Argentina, Giancarlo Antognoni, de Italia y Daniel Bertoni, de Argentina, durante una práctica.

Actuaciones de brasileños en el Mundial de Natación prestigian a sudamericanos

GUAYAQUIL-(ECUADOR), 4 AGO. (EFE).- Aunque sin la espectacularidad de ayer, los brasileños volvieron a sacar la cara por Sudamérica en las pruebas en que participaron hoy en el cuarto campeonato mundial de Natación.

El lunes, Ricardo Prado, de Brasil, ganó la medalla de oro en los 400 metros estilos combinados, al lograr 4:19.78 minutos, nueva marca mundial para la especialidad.

Hoy, Prado clasificó en el octavo lugar de la final de 200 metros espalda, para la cual se había declarado optimista.

En la misma prueba, su compañero Djan Madruga se calificó como décimo en el mundo, tras imponer, en la ronda de consolación, 2:04.42 minutos, tiempo mayor que la marcha suramericana que él había implantado en 2:03.73, en Bucarest, en 1981.

En contraste, otro brasileño, Cyro Delgado, que entró como séptimo en los 100 metros libres, con 51:78 segundos, batió la marca suramericana que era de 52.56 segundos y que había escrito su compatriota Jorge Fernández en Bucarest en 1981.

En la ronda de consolación de los 100 libre, el venezolano Alberto Metre llegó con 51.65, es decir con un tiempo menor al registro suramericano que regía hasta hoy, y se convirtió en el undécimo del mundo en esta especialidad.

En damas, María Bendito, de Venezuela, se inscribió como la décima sexta en el mundo de los 400 metros libres, tras llegar en el último lugar de la ronda de consolación con un tiempo de 4:43.24.

Esa prueba fue ganada por Carmela Schmidt de la República Democrática Alemana, con 4:08, 98 minutos.

Aparte de estos nombres, cabezan la lista masculina con 188,5 puntos, mientras que los germanos están cuartos con 76. Pero las mujeres alemanas orientales aventajan a las norteamericanas por 213,5 puntos contra 161.

Los alemanes han conquistado en las competencias femeninas y masculinas seis medallas de oro, cinco de plata y dos de bronce, seguidos por los norteamericanos con cuatro de oro, tres de plata y cinco de bronce.

En la tercera jornada de anoche los alemanes ganaron cuatro de las cinco medallas de oro en juego. Sólo el espaldista norteamericano Rick Carey logró el triunfo en la final de 200 metros con una nueva marca de campeonato de 2.00.82.

La gran decepción fue el norteamericano Rowdy Gaines, considerado el nadador más veloz del mundo. A pesar de ser poseedor del record mundial en los 100 metros libres con 49.36 anoche terminó segundo detrás del alemán oriental Jorg Woithe, que ganó la final con 50.18.

La alemana oriental Petra Schneider, que el lunes había ganado los 400 metros combinado con tiempo record mundial, logró su segunda medalla al conseguir la de plata en 400 libre detrás de su compatriota Carmela Schmidt.

Brasil es el único país que ha conseguido una medalla de oro merced a la destacada actuación de Ricardo Prado, de 17 años, que el lunes ganó los 400 metros combinado. Ayer Prado y su compatriota Cyro Delgado quedaron octavo y séptimo en sus respectivas competencias. Fueron los únicos latinoamericanos que lograron pasar a finales. Brasil ha acumulado 75 puntos, Venezuela tiene 18; Colombia 10,5; México 9 y Perú 8.

Las competencias de natación se reanudarán mañana. Hoy habrá las eliminatorias de saltos de plataforma damas y pruebas de clasificación y finales, nado sincronizado por equipos. Brasil, Bolombia y México estarán representados en esa especialidad. En individuales la medalla de oro fue para Estados Unidos y en parejas para Canadá. Los norteamericanos han ganado también dos medallas de oro en saltos ornamentales.

Estados Unidos acumula el mayor puntaje en el Mundial de Natación

GUAYAQUIL, 4 (AP).- Estados Unidos ha acumulado el mayor número de puntos en el IV Campeonato Mundial de Natación después de tres días de competencias, pero los alemanes orientales han conquistado más medallas merced a la supremacía de su contingente femenino.

Los norteamericanos totalizan 349,5 puntos en las pruebas para mujeres, varones, en tanto que los alemanes orientales tienen 289,5. Los nadadores de los Estados Unidos en-

Guillermo Crooker ganó torneo de golf

GUILLERMO CROOKER, vencedor del torneo rata", de golf, recibe las felicitaciones de sus ntuales adversarios a los que derrotó por segundo consecutivo. Un segundo trofeo -consistente en equipo "Toshiba", tres en uno, fue entregado por oker a su caddy Gregorio Mamani. Un lindo gesto, duda alguna.

Se denomina "caddy" a aquel muchacho, casi siempre anónimo, que pacientemente acompaña al jugador de golf toda vez que éste entrena o interviene en competencias concertadas.

Es, por otra parte, apropiándonos con todas las disculpas, por supuesto, del término de "kiniesiólogo", utilizado para el caso del fútbol, la persona que se encarga de proporcionar al "golfer" al que sirve, los mejores detalles respecto de la "salud" de la cancha: el "link" entre los golfistas. Depende de él, en buena parte, la buena actuación del jugador.

Casi siempre, cuando un buen jugador de golf se adjudica una partida, amistosa u oficial, el "caddy" transcurre desapercibido. Los honores, obviamente, corresponden al vencedor.

Todo esto, en cuanto corresponde a la "peregrinación" del caddy, acaba de recibir un estímulo extraordinariamente brillante con oportunidad del recientemente celebrado campeonato "Torneo Pirata", realizado el pasado 25 de julio en La Paz.

La competencia "Pirata" atrae anualmente a un número cada vez mayor de jugadores y, por ello mismo, el certamen adquiere mayor resonancia y expectativa. La jornada de julio agrupó a más de 80 competidores.

Este torneo, que se disputa con modalidades especiales, fue ganado, por segunda vez consecutiva, por Guillermo Crooker a quien correspondió un registro de 18 hoyos con un score neto de 65 palos.

Al procederse a la entrega de los correspondientes premios al vencedor de "Pirata", Guillermo Crooker tomó para sí el trofeo propiamente dicho y extendió, en medio de aplauso cerrado, un segundo estímulo, consistente en un moderno equipo "Toshiba", tres en uno, en beneficio de Gregorio Mamani... el "caddy"!

Estados Unidos campeón anamericano de atletismo

BARQUISIMETO (VENEZUELA) 4 (EFE).- Estados s se proclamó campeón del segundo campeonato de smo junior, celebrado aquí, al conquistar 51 medallas en ulino y femenino, seguido de Canadá y Cuba.

as pruebas, que fueron disputadas en el polideportivo mo Vitoria " de esta ciudad, se caracterizaron por la de nuevas marcas impuestas superiores a las de los Pa- ricanos y Sudamericanos.

n 3.000 metros lisos femeninos, Faviola Rueda, de Colom- stableció nueva marca con 9-54 -5 (marca anterior 9-55-1).

n los 10 kilometros marcha, Héctor Moreno, de Colombia, 0-43-34-3 (marca anterior 43-32-20).

n decatlón, Roberto Muzzio, de Estados Unidos, impuso marca de 6.902 puntos acumulados (marca anterior

n triple salto, Oscar Jarris, de Estados Unidos, hizo 16 s (marca anterior 15,28 M.).

n lanzamiento de jabalina femenino, Iris de Grase de dejó nueva marca de 53,98 metros (anterior era de 51.68

n lanzamiento de peso femenino, la nueva marca fue sta por Nathalie Kaalawahia, de Estados Unidos, con metros (anterior era de 13,82).

n 200 metros lisos femeninos, nueva marca fue impuesta ana Deyan, de Estados Unidos, con 23-83 (anterior 24-17).

n 1.500 metros lisos femeninos, Polly Pluner, de Estados e, dejó nueva marca de 4-23-07 (anterior 4-24-21).

n heptatlon, Connie Pulman de Estados Unidos, acumuló puntos (marca anterior 5.297

n relevos 4x100 metros masculinos, el cuarteto de Estados s logró una nueva marca de 3-07-70.

uadro de medallas (masculino):

	ORO	PLATA	BRONCE	TOTAL
l:				
la	23	15	13	51
	3	13	11	32
bia	1	2	2	8
	1	3	1	5
	1	1	1	3
uela	0	2	0	2
	0	1	8	8

MUNICIPAL, de La Paz, tuvo un buen desempeño en el campeonato nacional infantil de fútbol que se disputó en Trinidad. Ganó el equipo beniano la competencia realizada recientemente.

Comenzará esta tarde concurso de hipismo en "Los Sargentos"

Con la participación de los jinetes más destacados del país se iniciará esta tarde el Torneo Nacional de Hipismo en el picadero de "Los Sargentos". El Jefe de Prensa del club organizador, José Mario Constantino hizo conocer a PRESENCIA la nómina oficial de jinetes participantes.

CEREMONIA INAUGURAL

A las 14.30 tendrá lugar la ceremonia inaugural con un programa especial. Previamente habrá concentración y desfile de los participantes. Se descarta un éxito en la competencia, por la gran cantidad de participantes.

Previamente habrá dos pruebas denominadas "saltos variados" para caballos novicios. Posteriormente habrá una prueba de caza para todo jinete y caballo.

PARTICIPANTES

Hasta el momento han confirmado su participación los jinetes de Centro Ecuestre Militar, Club Hípico "Los Sargentos", club Hípico "Santa Cruz", Asociación de Deportes Ecuestres Cochabamba y el Centro Ecuestre Internacional "Los Centauros".

JINETES

La nómina oficial de los jinetes participantes es la siguiente:

1. Sr. Bernard Wiethuchter DICTADOR 2. Tte. José Araujo BAURU 3. Sr. Julio A. Zalles CENTURION 4. Tte. Gonzalo Lora CROMANON 5. Sr. Harold Aramburo TARUMA 6. Sr. Luis García Meza Jr. GAGARI 7. Sr. Marco de la Rocha MANDINGO 8. Sbtte. José Gómez CREMALIN 9. Cap. Ciro Burgos RAULITO 10. Sbtte. Carlos Escalera ALA 11. Srta. Carla Tejerina KABUREY 12. Tte. Luis Cuellar RECLUTA 13. Sr. Hernán Cortez DON CHUCHO 14. Sbtte. Hugo Nogales JOKER 15. Sbtte. Edwin de la Fuente PIRATA 16. Sr. Raúl Lema CONSPIRADOR. 17 Sbtte. Cidar Arebalo ATACAMA 18. Cap. Manuel Cardozo LUCRECIA 19. Tte. Javier Rejas DAX 20. Cap. Robert Nielsen Reyes GITANO 21. Tte. Jorge Antequera CAMPEADOR 22. Sr. Carlos Aramburo ANAHI 23. Sr. Luis García Meza Jr. AMIGO 24. Cap. Jorgé López MONSENOR 25. Sr. Ignacio Bedoya ZINGARO 26. Sbtte. Javier Ibañez CARCELERO 21. Sbtte. Raúl Rubin de Celis FLAUTERO 28. Tte. See Aquín SUSTA 29. Sbtte. Alberto Cárdenas NUMBER ONE 30. Cap. Roberto Nielsen Reyes KANTUTA 31. Sr. Huascar Arze DON CHUCHO 32. Sbtte. Jesús Guzmán TINTIWARA 33. Tte. José Araujo TEDIBOY 34. Sbtte. Roberto Claros B. DIPUTADO 35. Sr. Gonzalo Bedoya H. ATAMAS 36. Sbtte. Carlos Escalera DON Q. 37. Sbtte. Lucas Saucedo ISIDORO 38. Sr. Luis García Meza Jr. TIMBAN 39. Cap. Ciro Burgos ANGAMO 40. Sbtte. Alberto Cárdenas GARUFA 42. Tte. Jorge Antequera REGALON 43. Sr. Giovanni Tomsic CAMARADA 44. Sbtte. Víctor Hugo Rivero NEVADO 45. Cap. Roberto Nielsen Reyes CORAJE 46. Cap. Manuel Cardozo DUQUE 47. Tte. See Aquín DUQUESA 48. Sbtte. José Arnez HURACAN 49. Sbtte. Oscar Zamora TIAHUANACU 50. Sbtte. Fernando Vargas DOS AMIGOS 51. Cap. Jorge López PIERRE 52. Subtte. Raúl Rubín de Celis NUBARRON 53. Tte. Jorge Antequera BIENVENIDO

PRUEBA NACIONAL ABIERTA.- "Caza" para todo Jinete y caballo

1. Sr. Ignacio Bedoya ARRAYAN 2. Sr. Luis García Meza Jr. JOSE PEPE 3. Tte. See Aquín DUQUESA 4. Sbtte. Oscar Zamora ARUMA 5. Sr. Miguel Ferrera CHANEL 6. Cap. Ciro Burgos ANDINO 7. Sbtte. Cidar Arébalo CASIQUE 8. Cap. Manuel Cardozo LANCERO II 9. Sr. Luis García Meza Jr. REPOLLITO 10. Cap. Roberto Nielsen Reyes CRISTOBAL 11. Sbtte. Jesús Guzmán KALLAN 12. Tte. See Aquín TRAPITO 13. Sbtte. Oscar Zamora NARCISO

PRIMERA PRUEBA DE CAMPEONATO "Caza" Jinetes Infantiles

1. Sr. Marcelo Azcui GRAN MARLON 2. Sr. Roberto Bessé ANTARES 3. Sr. Jaime Vidaurre GARRAFUA 4. Sr. Daniel Justiniano Jr. CID 5. Sr. Rodrigo Bedoya PROHIBIDO 6. Sr. Rodrigo Barrientos BURLADERO 7. Sr. Rodrigo Rico Toro PAPILLON 8. Sr. Daniel Justiniano Jr. DON CHUCHO 9. Sr. Javier Lema MARINO 10. Sr. Roberto Bessé HULANO 11. Sr. Horacio San Martín KANKOHUMA 13. Sr. Ricardo Mercado URUCU 14. Sr. Alejandro Siaba SAJAMA 15. Sr. Rodrigo Bedoya TOPAZ 16.Srta. Moira Morales RIOBAMBA 17. Sr. Marcelo Azcui PAULISTA 18. Sr. Norman Smith ANAHI

SEGUNDA PRUEBA DE CAMPEONATO Jinetes "B"

1. Srta. Katharina Bauer BOHEMIO 2. Cap. Ciro Burgos HUASCAR 3. Sbtte. José Arnez SATINADOR 4. Sr. Huascar Arce CID 5. Sra. Elke de Wiethuchter MERANO 6. Tte. See Aquín MI ELEGANTE 7. Sbtte. Fernando Vargas PARLAP 8. Sr. Harold Aramburo CAMARADA 9. Sr. Marcelo de la Quintana EQUUS 10. Tte. Javier Rejas ANTARES 11. Sr. Ignacio Bedoya ZINGARO 12. My. Mario Querejazu PRESAGIO 13. Sr. Shervel Mendoza TOBIANO 14. Sr. Orlando Montoya FULANO 15. Cap. Ciro Burgos PAULITO 16. Sr. Gonzalo Bedoya Herrera PROHIBIDO 17. Tte. See Aquín TRAPITO

TERCERA PRUEBA DE CAMPEONATO "Caza" Juveniles

1. Sr. Fernando Jordan TOPAZ 2. Sr. Gonzalo Niño de Guzmán BARRABAS 3. Sr. Raúl Lema BAVILCA 4. Sr. Huascar Arce CID 5. Sr. Gonzalo Bedoya D.M. ARROGANTE 6. Sr. Carlos Aramburo ANAHI 7. Srta. Claudia Mercado URUCU 8. Sr. Fernando Jordán LURIBAY 9. Sr. Marcelo Morales Jr. RIOBAMBA 10. Sr. Huascar Arce DON CHUCHO 11. Sr. Raúl Lema MARINO 12. Srta. Myra Mc Kenney SUSUDICHO 13. Sr. Gary Prado SAJAMA.

CUARTA PRUEBA DE CAMPEONATO "Caza" Jinetes "A"

1. Sr. Hernán Cortez CID 2. Sr. Luis García Meza Jr. PADRINO 3. Sr. Daniel Bedoya OPORTO 4. Sr. Alfredo Pol. SORTILEGIO 5. Cap. Roberto Nielsen Reyes CAMPEON 6. Sr. Gonzalo Paravicini PROFANO 7. Sr. Julio A. Zalles CINCO 8. My. Juan Vidal ATHOS 9. Sr. Hernán Cortez SOL PATRIO 10. Sr. Luis García Meza Jr. PAPILLON 11. Sr. Daniel Bedoya AMIGAZO

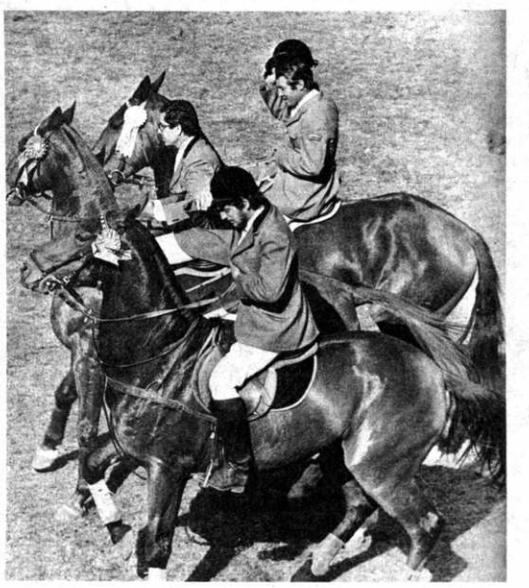

CONCURSO HIPICO.- Jinetes del Club Los Sargentos, en una anterior competencia. Hoy se iniciará el concurso nacional con participación de consagrados jinetes.

Breves en el deporte

MISANO ADRIATICO, ITALIA, 4 (AP).- El venezolano Johnny Cecotto y el belga Thierry Boutsen se enfrentarán en un duelo decisivo durante la carrera de Fórmula Dos que se disputará el sábado en este balneario italiano.

Boutsen redujo a seis puntos la distancia que lo separa de Cecotto en las posiciones generales al ganar el domingo la carrera de Pergusa, y podría superar al venezolano en la prueba del sábado, que es la última del campeonato de este año.

Cecotto encabeza las posiciones generales con 56 puntos, seguido por Boutsen con 50.

****

GENOVA,.- Trevor Francis, el mundialista del seleccionado nacional inglés, se incorporará mañana al equipo de fútbol Sampdoria de Génova, dijeron funcionarios del equipo.

Francis fue contratado por e equipo genovés de primera división que finalizó los arreglos de su transferencia hace pocos días, según los funcionarios.

******

SARENTINO, Bruno Giordano, el delantero centro de Lazio de Roma que fue descalificado tras un escándalo de presuntos partidos arreglados, anotó cuatro al jugar por primera vez en un partido de fútbol desde 1980.

Giordano, y su compañero de equipo Lionello Manfredonia, que habían sido suspendidos por tres años, recibieron un indulto de la Federación Italiana de Fútbol tras la victoria de la escuadra azzurra en la Copa Mundial de España.

****

CALGIARI, CERDESA.- El equipo de primera división Calgiari anunció que el uruguayo Victorino y el peruano Uribe serán sus titulares extranjeros para la próxima temporada futbolística.

Funcionarios de Cagliari dijeron que los dos jugadores latinoamericanos firmaron sus contratos hace pocos días.

BERLIN, (AP).- El jugador Horst Bhrnmanntrant, del BSC de Berlín es visto disputando un balón con el futubolista Santillana del Real Madrid en partido que ambos equipos jugaron hoy en esta capital. Completa la escena Huber Scmitz, del equipo berlinés.

Satisfacción de la FINA por el torneo de natación

GUAYAQUIL, (ECUADOR), 4 AGO (EFE).- La natación está cada día progresando no sólo en materia deportiva sino en organización y por eso la FINA está "plenamente satisfecha" del desarrollo del IV Campeonato Mundial de Natación en Guayaquil.

El presidente de la entidad, Ante Lambasa, en entrevista exclusiva a EFE señaló la satisfacción del organismo que comanda por el desenvolvimiento del certamen.

"Estoy muy contento de estar en este campeonato que demuestra no sólo la capacidad de Sudamérica para organizar este tipo de torneo sino, aún más, con la bondad y aceptación de las gentes para con las delegaciones de las distintas partes del mundo".

Lambasa opinó que el actual campeonato "ha tenido una muy buena organización" y estimó que la ceremonia de apertura "ha sido personalmente muy superior a otras realizadas con igual motivo".

"Por otra parte —añadió— tenemos nuevas marcas de campeonato e incluso mundiales, y entre las novedades vale anotar la intervención, con miras a su futura promoción, del polo femenino".

El presidente de la FINA dijo que al no existir un dominio notorio de Estados Unidos, Unión Soviética y Alemania Democrática, se ha acabado con la exclusividad en beneficio de otros países, que así demuestran la jerarquía de su natación.

"Con una disputa más igualada se pone de manifiesto que existe un trabajo mayor en beneficio del deporte náutico del mundo", añadió Lambasa a EFE.

Al hacer referencia a la natación latinoamericana, Lambasa dijo: "ahí tiene los registros logrados por Brasil —uno a escala mundial y otros sudamericanos—, por Colombia y vale destacar la presencia de México y Cuba, como representantes de otras regiones del Nuevo Continente".

Lambasa se refirió al quinto Campeonato Mundial de Natación, Nado Sincronizado, Polo Acuático y Saltos ornamentales, señalando el otorgamiento de la sede para España.

"Su Federación —afirmó— tiene plazo hasta el 31 de octubre de este año para comunicarnos su decisión definitiva y firmar el respectivo contrato con la FINA".

Señaló también Lambasa que la entidad que preside resolvió otorgar una placa de merecimiento a los dirigentes ecuatorianos Jaime Muñoz Campuzano y Luis Chiriboga Parra, por la forma como desde la presidencia y dirección general del Comité Organizador han dado feliz desarrollo al cuarto torneo mundialista acuático.

Sancionan a equipo argentino por falta de moral deportiva

BUENOS AIRES, 4 AGO. (EFE).- Ferrocarril Oeste, reciente campeón nacional argentino de fútbol, fue sancionado por "deslealtad deportiva" cuando se enfrentaba a Huracán por el torneo metropolitano.

A los seis minutos del segundo tiempo del partido, que terminó igualado sin goles, el árbitro Juan Demaro detuvo el juego y sancionó con un tiro indirecto a Ferrocarril Oeste, que llevaba más de un minuto escamoteando la pelota.

En ese momento, Huracán defendía con sus once hombres dentro de su área, y Ferrocarril oeste tocaba el balón lateralmente, con todos los hombres prácticamente estáticos en el campo.

El defensor "ferroviario" Juan Rocchia protestó enérgicamente por el fallo, y fue expulsado del campo.

FRATERNIDAD DE SANTA CRUZ, otro equipo infantil que participó en la competencia nacional. Los conjuntos que disputaron ese torneo demostraron el interés actual por preparar nuevos conjuntos de categoría infantil.

PRESENCIA Deportes

La Paz, Bolivia, juéves 5 de agosto de 1982

The Strongest cayó anoche frente a Petrolero de Cochabamba por 5-3

En un partido de rítmo intenso y muy disputado

COCHABAMBA 4 (PRESENCIA).- Petrolero en una notable recuperación remontó un marcador adverso y derrotó esta noche a The Strongest por cinco goles a tres, en uno de los mejores encuentros que se vio en los últimos tiempos en el "Capriles".

El primer tiempo terminó con el marcador a favor de Strongest siendo su autor Uber Acosta a los 9'. En el complemento Duarte empató, aumentando Ayala a los 13. Siguió Duarte a los 19 descontando Ramón Peña, a los 23. Ayala volvió a los 28' y cerró la cuenta para Petrolero el mismo Ayala a los 43, pero ya en los descuentos Silvio Rojas puso el cinco a tres definitivo.

El primer tiempo fue malo. Petrolero nunca llegó con claridad y Galarza pasó 45 minutos sin contratiempos. Strongest fue mejor con buen manejo de pelota y si se retiraba con una diferencia de tres goles no habría pasado nada.

Pero el complemento fue diferente. Veloz por parte de los dos elencos. Emotivo por las situaciones de riesgo en las dos porterías y dramático por la gran levantada de The Strongest en los últimos minutos.

Los siete goles de esta etapa fueron bien elaborados. Petrolero llegó a la cancha tremendamente cambiado y eso sorprendió al plantel "atigrado" que si bien acusó algunas fallas defensivas, las mismas fueron bien aprovechadas por la gente del elenco local. Duarte y Ayala fueron los autores de los goles y fueron figuras de importancia. Pero no hay que olvidar que Meza, muy superior a sus últimos partidos y Camacho, otra vez en lo suyo, le dieron vuelta a un partido que lo tenían perdido.

Un gran segundo tiempo. Emocionante y quien creyera limpio con un Angulo de notable prestancia y un Galarza que nada tuvo que hacer en los goles. Un lindo evento. El árbitro Alvarado pasó desapercibido.

PETROLERO jugó con Terrazas, Avalos, Cáceres, Delgadillo, Soria, Castillo, Velasco, Camacho, Duarte, Meza Guillén (Ayala). **STRONGEST** con Galarza, Iriondo, Martínez (Garrido) Palacios, Juan Peña, Angulo, Padilla (Mercado), Ramón Peña, Acosta, Hugenet y Rojas. Público 4 mil personas.

THE STRONGEST.- Ante sus compromisos en el certamen de la Liga y la Copa Libertadores de América, los "atigrados" cumplen con eficiencia su cometido.

Jugadores de Wilsterman piden 960 mil pesos por haber ganado a Boca

COCHABAMBA, 4 (PRESENCIA).- Ante las exigencias de los jugadores de Wilsterman que solicitan elevados premios por intervención en la copa "Libertadores de América", el directorio del club, se reunirá en las próximas horas para hacer conocer su criterio al respecto.

Sin embargo, un dirigente expresó que estas demandas están, hasta cierto punto, incitadas por el técnico Raúl Pino, que por el partido ganado a Boca, pretende un premio de ochenta mil pesos.

La astronómica suma de 960 mil pesos, según se dijo no podría ser canceladas porque las finanzas, por obra de los propios jugadores están mal. Se dijo que la última performance ante Oriente pudo significar un aliciente para el público que podría comprar su boleto para el próximo cotejo, sin embargo, no se jugó bien y el público salió defraudado. Estas situaciones conspiran contra el rendimiento de tesorería, se apuntó.

FUERTE RECLAMACION

Por otro lado los dirigentes de Wilsterman con profunda indignación indicaron que elevarán enérgica protesta contra Televisión Boliviana y pedirá un cambio de su alta dirección por cuanto les perjudicó tremendamente el domingo al televisar en diferido para Cochabamba, el cotejo Wilsterman - Boca. Eso, evidentemente, restó público y también perjudicó a la tesorería se dijo.

CASO BENGOLEA

Sobre alguna reclamación del caso Bengolea o del puntero Blanco, Alfredo Salazar, dijo: "Quiero terminar de una vez por todas con este asunto. Wilsterman, tiene dirigentes que saben y conocen de reglamentos de manera que jamás nos observaron ni nos observarán alguna actuación de un jugador. No es la primera vez que éstamos en una copa, lo hacemos desde 1960 así que sabemos que hacer. Así que se termina el asunto Bengolea con esto. Sobre Blanco, sabemos quién es el que está haciendo correr estos rumores y los desenmascararemos en su momento", dijo Salazar.

CASO PALACIOS

Sobre el caso del jugador Waldino Palacios no se pudo conocer alguna información en la Federación de Fútbol.

JORNADA DOBLE

Los dirigentes de la Liga Profesional están esperando que Wilsterman y Petrolero se pongan de acuerdo para realizar una jornada doble. El día 15 de agosto, Wilsterman debe jugar con Strongest por la "Libertadores" y ese mismo día por el torneo liguero juegan acá Petrolero con Real.

Se espera, de una vez por todas hacer los cambios que podrían ser definitivos.

Suspendieron hasta el martes campeonato local de Volibol

INGLES CATOLICO espera rehabilitarse del último contraste sufrido en el torneo oficial de volibol.

Debido a la huelga de transportes, la Asociación local de Volibol suspendió su torneo hasta el próximo martes.

TECNICO CHINO

En cuanto al arribo del entrenador chino se dijo que llegará en La Paz en transcurso de los próximos días.

ANIVERSARIO

El programa de festejos de la Asociación de La Paz tuvo que ser suspendido debido a una repentina enfermedad del dirigente Gustavo Patiño

Por disposición del Consejo Central se aplazó la ceremonia de festejos de aniversario, para el 14 de agosto.

El domingo 15 será elegida la Reina del Volibol.

El sábado 14 habrá una sesión de honor en el salón de reuniones del estadio La Paz.

Reconocimiento a dos alemanes

Los entrenadores alemanes de atletismo Bjorn Wangemann y Jonatan Uldrich, recibieron, en las últimas horas, presentes de la Secretaria General de Deportes de la Presidencia de la República.

De esta manera se testimonió la eficiente labor que cumplieron ambos técnicos en los recientes cursos que dictaron a nivel nacional, tanto en Cochabamba, como en Santa Cruz.

Bjorn Wangemann a tiempo de agradecer destacó que en ninguno de los paises donde prestaron servicios encontraron grupos tan disciplinados como en el nuestro.

Caso Palacios:

Prensa argentina descarta los dos puntos para River

Radio Mitre de Buenos Aires hizo conocer oficialmente, en su programa de medio día de ayer, que los puntos observados por River Plate en el partido que perdió en La Paz ante The Strongest le serán adjudicados en forma legal. Victor Hugo Morales, relator uruguayo que produce el boletín deportivo de Radio Mitre hizo conocer que en la AFA se descarta que la Confederación Sudamericana de Fútbol concederá los dos puntos al club River Plate por "tener plena razón en su reclamo".

NO HAY PASE INTERNACIONAL

De acuerdo a los informes que pudimos lograr, el club The Strongest no pudo obtener el pase internacional, hecho que servirá para que el reclamo de River Plate tenga validez legal.

OTRO RECLAMO

El mismo programa informó que Boca Juniors observó el resultado ante Wilsterman, por la actuación irregular del argentino Juan Angel Blanco, que militara en la entidad boquense.

Se afirma que este jugador no tiene el pase internacional, de ahí que el problema será planteado también en la AFA y su posterior reclamo ante la Confederación Sudamericana.

Defensor y Peñarol inician concentraciones en Uruguay

MONTEVIDEO, 4 AGO (EFE).- Peñarol y Defensor, los dos equipos uruguayos que participan en el grupo segundo de la copa "Libertadores de América", iniciaron hoy su concentración previa al partido que disputarán el próximo jueves.

Peñarol y Defensor abrirán la competencia del grupo, y quedarán en espera de los dos equipos brasileños con los que fueron, emparejados, Gremio de Porto Alegre y San Pablo, que jugarán en el estadio "Centenario" de Montevideo a lo largo de este mes de agosto.

Peñarol se concentró en su local social de "Los Aromos", donde tiene, además de residencia, todo lo necesario para practicar fútbol y otros deportes al aire libre, así como gimnasia y deportes bajo techado.

En la concentración están los siguientes jugadores: Gustavo Fernández, Olivera, Gutiérrez, Diogo, Bossio, Morales, Vargas, Saralegui, Morena, Jair, Daniel Rodríguez, Arias, Marcenaro, Montelongo, Reyes, Silva y Venancio Ramos.

El internacional Venancio Ramos fue separado del equipo hace algunos días, por ciertos problemas disciplinarios, pero el entrenador, Hugo Bagnulo, decidió reincorporarlo, pues consideró que el hecho de no jugar el último domingo fue castigo suficiente.

El equipo seguirá concentrado en "Los Aromos" después del partido del jueves contra Defensor, ya que tres días después, el domingo día 8 tendrá que disputar el "clásico" del campeonato uruguayo contra su más directo rival, el club Nacional.

Defensor, dirigido por Baudilio Jáuregui, prefirió realizar su concentración lejos de Montevideo y para ello eligió la serranía de Minas, una de las pocas zonas montañosas del Uruguay, hacia donde hoy partió la expedición que retonará el mismo jueves día 5.

Para esta concentración partieron los jugadores Lara, Carrasco, Forlán, Russo, Azevedo, Di Bartolomeo, Sarubbi, Tolosa, Caillava, Da Silva, Tejeda, Oddine, Villazán, Mastrangelo, Cabrera, Miranda, Meroni y Anzorena.

De esta lista saldrán los once que se enfrenten a Peñarol, al margen de los que vayan a permanecer en el banquillo.

Uno y otro equipo, en opinión de sus respectivos entrenadores, están dispuestos a conseguir los primeros puntos que le permitirán al que gane, esperar a los brasileños con relativa tranquilidad.

Torneo de golf en Mallasilla

Como parte del calendario de La Paz Golf Club, este fin de semana se jugará un torneo en Mallasilla.

Los días 7 y 8 próximos, se disputará la competencia denominada "Jorge Ormachea", en honor del distinguido jugador de La Paz y primero del "ranking" nacional Ormachea se ausentará a los Estados Unidos para lograr su master universitario. La modalidad de juego será "stroke play" Las Vegas, con cien por ciento de handicap, a 36 hoyos y por parejas. No deberá existir más de 5 golpes de diferencia en el "handicap" de la pareja. El binomio que acumule menor número de golpes será la ganadora. Las inscripciones se recibirán hasta las 8 a.m. del día 7.

CAPITANIA

René Urquidi Montaño, renunció a la capitanía del club La Paz. En su reemplazo fue designado Jorge Tedesqui, inmediato colaborador de aquél, quien prometió seguir con la actividad deportiva programada.

Delegado nacional de lucha libre viaja a un congreso en los EE.UU.

Viajó anoche a Colorado, Springs- Estados Unidos, el dirigente Freddy Palacios quién representará a la Federación Boliviana de Lucha Amateur en un congreso internacional a realizarse en dicha ciudad.

Palacios viaja en reemplazo del titular de la Federación Boliviana de Lucha Amateur, David Foronda. No se logró ninguna cooperación a nivel de autoridades superiores del deporte.

El congreso internacional en Estados Unidos será un preámbulo al congreso mundial a realizarse, en el mismo país, a fines de este año.

PIDE TRANQUILIDAD

El presidente de la Federación Boliviana de Lucha Amateur informó ayer que aún continúan, varados en Santa Cruz, los luchadores infantiles de La Paz y Potosí. Los deportistas, luego de intervenir en el certamen nacional realizado en esa ciudad, no pueden retornar a sus distritos debido a la sorpresiva elevación de precios en el transporte interdepartamental. El dirigente hace saber a familiares de los atletas que estén tranquilos ya que en Santa Cruz recibe atención del IDD.

Una nave de la FAB trasladará a los deportistas a sus lugares de origen, en el curso de las próximas horas.

HISTORIA DE LA COPA MUNDIAL DE FUTBOL — Un costoso paso en falso — © Chancerel édition 1981

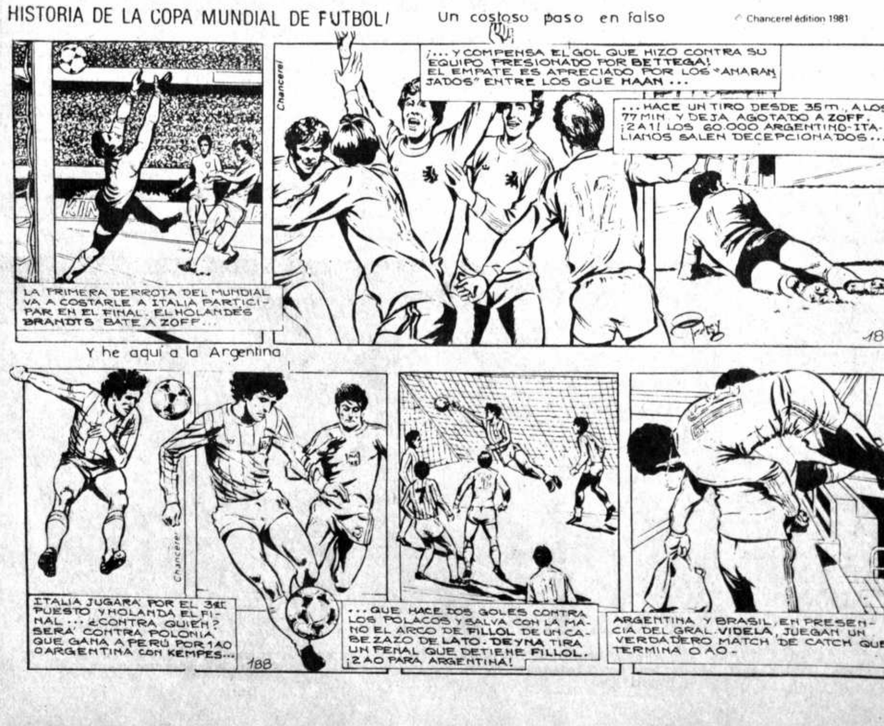

Municipal y Real Santa Cruz jugarán esta tard

DEPORTIVO MUNICIPAL.- Bajo rendimiento y déficit econó... preocupan a los dirigentes de la entidad "edil". Hoy enfrentarán a Re... Santa Cruz.

Municipal recibirá esta tarde al plantel de Real Santa Cruz en el estadio La Paz.

El cotejo ha sido confirmado para las 16.00 horas. Ayer finalizó su práctica el plantel "edil" bajo la dirección de un húngaro y el asesoramiento de Pablo Baldivieso.

Municipal precisa de un triunfo para mejorar su incómoda posición en la tabla de posiciones.

Los dirigentes confían en el rendimiento del equipo que la pasada semana repuntó considerablemente.

REAL

El representativo de Real Santa Cruz llegará a La Paz, en el v... dinario de las 11.00 horas y lue... jará en el hotel Emperador. El re... equipo cruceño se producirá a l... horas.

DEFICIT ECONOMICO

Hasta ayer el déficit econó... presente gestión alcanzaba a 1... de pesos bolivianos y la junta d... presidida por Julio Bracam... ganizará rifas, bailes, y actos... objeto de recolectar los fondos ne... para intentar paliar en algo el... déficit.

The Strongest se concentrará para partido con Boca Juniors

A las 18 horas del próximo sábado el primer equipo de fútbol del club The Strongest será concentrado en el hotel "Calacoto", zona sur de La Paz, con miras a su partido con Boca Juniors, de Argentina, por la copa "Libertadores".

El mencionado encuentro se jugará a las 21 horas del próximo miércoles de acuerdo a lo dispuesto por la Confederación Sudamericana de Fútbol.

Todo está dispuesto para la concentración del plantel y se confía en obtener nuevo triunfo en esta competencia sudcontinental. Anteriormente The Strongest, jugando de local, venció a River Plate de Buenos Aires por 1 a 0.

Actualmente el citado club argentino formuló reclamo ante la Confederación Sudamericana de Fútbol por presunta actuación irregular del jugador argentino Waldino Palacios. Al respecto, dirigentes "atigrados" sostienen que la habilitación del citado futbolista es legal y no hay nada que temer.

Para presentar la documentación oficial sobre el pase de Palacios, en el curso de las próximas horas viajará a Lima un delegado de The Strongest en compañía del presidente de la Federación Boliviana de Fútbol, Edgar Peña Gutierrez. Lima es sede permanente de la Confederación Sudamericana de Fútbol que preside Teófilo Salinas.

The Strongest devolverá la visita a los equipos argentinos los días 31 de agosto, con Boca, y 3 de septiembre, con River Plate.

Los partidos ante Wilsterman, también por la copa "Libertadores de América", se jugarán el 15 de este mes en Cochabamba y el 29 de septiembre en La Paz.

ACHUMANI

En acto especial a cumplirse a las 11.15 horas de mañana en el "Complejo Deportivo Achumani de The Strongest, dirigentes de esa e... tregarán el frontis... del complejo depor... llevará sentida ... bido a la gran aflue... taris

Se disputará el certam departamental de esgr

Para la última semana de agosto, se anuncia la realización del torneo departamental de esgrima. La convocatoria lanza da para esa competencia, es la siguiente:

1.- La competencia departamental de esgrima se efectuará en las tres armas para varones y en florete para damas.

2.- Los varones podrán tomar parte hasta en las tres armas.

3.- La competencia se realizará en la pedana del Estadio "La Paz" los días 27, 28 y 29 del mes de agosto.

4.- Las inscrip... ben hasta el día 24... se realizará el... técnico.

5.- Los esgrim... presentarse con... reglamentaria y... eléctrico propios... la reglamentación...

6.- Sólo podrán... los esgrimistas a... clubes de la APE...

7.- Cada club... hasta cinco esgr... arma.

8.- No podrán... esgrimistas que te... pendientes con la...

Boca Juniors y River Plate enfrentan por la Libertado

BUENOS AIRES, 4 (AP).- Boca Juniors y River Plate se enfrentarán mañana por la noche en el estadio del primero en un partido del Grupo Uno del torneo de fútbol "Libertadores de América".

Ambos rivales necesitan una victoria para mantener sus aspiraciones de clasificación para la siguiente ronda del torneo sudamericano ya que perdieron la semana pasada ante los equipos bolivianos sus primeros partidos como visitantes.

Boca fue vencido 1-0 por Jorge Wilsterman, en Cochabamba, y River con el mismo marcador por The Strongest en La Paz.

Será el decimotercer partido de la "Copa Libertadores" que jugarán entre sí los dos equipos argentinos más populares. Boca ganó seis de los anteriores, River dos y empataron cuatro.

Probables alineaciones:

Boca-Gatti; Rodriguez Netto, Ruggeri, Mouzo, Córdoba, Krasouski, Berta, Brindisi, Scotta, Gareca y Pariente

River--Fillol; Saporiti, Tarantini, Nieto, Olarticoechea, Bulleri, Nerlo, Gallego, Alzamendi, Chaparro y Vieta

FILLOL, ... en la defensa... Plate, adver... Boca Juniors... promiso de est...

Brasileños se clasifican en el torneo de fútbol "Copa Noruega"

OSLO, 4 (AP).- Tres equipos brasileños se clasificaron hoy para la segunda rueda preliminar en sendas categorías del Torneo Mundial Juvenil de Fútbol por la copa "Noruega" en el que intervienen 22.000 jugadores de uno y otro sexo de 16 países.

Dos de los equipos inscriptos por el club Pequeninos Do Jockey avanzaron fácilmente a la segunda ronda que comenzará mañana. El de la clase B para muchachos nacidos antes del primero de agosto de 1965 empató hoy 1-1 con Tistedalen de Noruega después de haber vencido en los dos días previos a otros dos equipos de este país por 5-0 y 7-0

El cuadro de la categoría C para varones nacidos después del primero de agosto de 1967 venció hoy a Ottestad de Noruega por 1-0 tras superar a otros dos equipos locales por 8-2 y 1-0.

En la misma división otro equipo paulista, Cándido de Souza, se clasificó para la segunda ronda con tres victorias. Hoy venció por 3-1 a Pors de Noruega subcampeón de la categoría el año pasado, después de haber superado a sendos rivales locales por 8-0 y 4-0.

Dos equipos franceses, uno de Inglaterra, varios de los Estados Unidos y veintenas de los países escandinavos avanzaron también a la segunda ronda del torneo, cuyas finales se jugarán el sábado.

Participan en la competencia un total de 1180 equipos en representación de casi 600 clubes de cuatro continentes.

Inicia su preparación seleccionado juvenil de fútbol de la Argentina

BUENOS AIRES, 4 AGO (EFE). El seleccionado juvenil de fútbol argentino para los Juegos Panamericanos "Cruz del Sur" se entrenará el jueves en la cancha de Deportivo Español, contará con la probable presencia del entrenador César Menotti.

En esta práctica, Menotti volverá a la actividad, después de conducir la selección argentina que no pudo retener el título mundial en el torneo celebrado en España.

Los jugadores, nacidos en 1964, fueron citados por el entrenador Ernesto Duchini, y la lista completa es la siguiente:

Zárate (All Boys), Biggeri, Anselmo y Castro (Argentinos Juniors), Dos Santos y Garay (Boca Juniors), Islas y Escudero (Chacarita), Chenea (Colón), Oscar Acosta (Ferro), Pedrazzi (Gimnasia y Esgrima de La Plata), Ro... Molnar (Inde... Basualdo, Telle... (Newell's), Cu... Bellini y Gu... Florentino (Qu... teros, Guido y... te), Mazo y... Castañares (De... San Juan), M... Lorenzo de A... (Talleres de C... Fernández (Vél...