La novedad de NORTH STAR
Mod. 23

PRESENCIA

MATUTINO FUNDADO EL 28 DE MARZO DE 1952
AÑO XXXI- Nº. 8.634- LA PAZ, BOLIVIA, MIERCOLES 28 DE JULIO DE 1982- 20 PAGINAS- $b. 20.00.--

La novedad de NORTH STAR
Mod. 68

mandante de la FAB:

FF.AA. no se detendrán en tarea de constitucionalizar la nación"

El derecho de autodeterminarse de nuestro pueblo está real y positivamente asegurado", ijo el Jefe militar al anunciar que están en proceso la designación de la Corte Nacional ectoral y la aprobación de un Estatuto para los partidos.- Criticó "los innobles métodos l terrorismo" y exhortó a los políticos a apoyar los planes de democratización.- Anunció mbién un plan de modernización de la Fuerza Aérea.

El Comandante de la Fuerza Aérea Boliviana (FAB), general Natalio Morales Mosquera, dijo ayer que el plan que han definido las Fuerzas Armadas para constitucionalizar la nación no se detendrá, a pesar de las críticas que se han hecho.

Afirmó que el plan ya está en marcha y que la cúpula militar considera los nombres de los ciudadanos que integrarán la Corte Nacional Electoral y la implantación de un Estatuto de Partidos Políticos, con cargo de aprobación legislativa.

"No importa que la sombra de la duda y la sospecha se adueñen del ánimo de los conductores políticos al juzgar nuestras intenciones. Pero tampoco permitiremos que, a costa de la dignidad y el honor de las Fuerzas Armadas, quieran conquistar el favor popular que no tienen. La firmeza de nuestros actos, la comprensión de nuestros camaradas, la tolerancia de nuestro pueblo y la severidad de nuestra conciencia, bastarán para no detenernos en la tarea de conducir hasta su culminación el proceso democratizador", dijo Morales en un discurso que pronunció ayer, con motivo del 50 aniversario del Grupo Aéreo 31.

Exhortó a los políticos a identificarse con los planes gubernamentales. Advirtió: "No aceptaremos que las soluciones a los problemas más premiosos se estudien indefinidamente".

Anunció asimismo que el Estado Mayor de la FAB concluyó el estudio "de un ambicioso proyecto, que de hacerse realidad, cubrirá en forma efectiva las actuales falencias (de la Fuerza Aérea), permitiendo cumplir a cabalidad la noble misión de salvaguardar la soberanía nacional".

TEXTO

El siguiente es el texto del discurso del general Morales:

El 27 de julio de 1932, al iniciarse las hostilidades en la Guerra del Chaco, se moviliza la Escuela Militar de Aviación de El Alto, como "Fuerza Aérea en Campaña" y, consiguientemente, como el primer y legendario Grupo Aéreo de Caza. A partir de aquella fecha, con el heroico ejemplo de los pilotos del Chaco, los caballeros del aire, forman una tradición de gloria, con renunciamiento y el más elevado sentimiento cívico.

Hoy, nos reunimos precisamente para recordar aquellos hechos gloriosos y para rendir nuestro homenaje a los héroes de la Fuerza Aérea, que nos legaron los valores militares más elevados, los que se traducen en el "Grupo Aéreo 31", donde justamente nace y adquiere forma orgánica nuestra Fuerza Aérea.

Hace 50 años, por el selecto cuadro de aviadores, técnicos y metralllistas militares, así como por su importante dotación de material, la aviación de caza, se constituye en orgullo nacional y cabal exponente de nuestro poder aéreo, cuesta aceptar que en la actualidad se halle poco menos que relegada, no sólo por la difícil situación económica por la que atraviesa el país sino, particularmente, por la incomprensión e insensibilidad que caracterizó a los gobiernos de la post-guerra.

Sin embargo, quienes tenemos la suprema responsabilidad de conducir a la aviación militar, no sólo estamos persuadidos de la impostergable necesidad de renovar, y modernizar el material de empleo de la FAB, sino que, conscientes de tan alta prioridad, sabemos que no se pueden frustrar las aspiraciones profesionales, de ese gallardo cuadro de aviadores que conforman la aviación de caza. Con esa consigna, junto al Estado Mayor de la FAB, estamos empeñados en la materialización de un ambicioso proyecto que, de hacerse realidad, cubrirá en forma efectiva las actuales falencias, permitiendo cumplir a cabalidad la noble misión de salvaguardar la soberanía nacional.

Al conmemorar las Bodas de Oro, del Grupo Aéreo de Caza de la Fuerza Aérea Boliviana, que hoy recordamos con respeto cívico, es propicia la oportunidad para que los camaradas que conforman nuestra institución, sepan las razones que motivaron para que las Fuerzas Armadas de la Nación, hubiesen reasumido la conducción del Estado ante la renuncia del señor General Torrelio. Cuando los mandos jerárquicos, como en la presente hora, se ven en la necesidad de tomar decisiones de trascendencia histórica, tienen el deber de transmitir a sus camaradas, las razones de sus determinaciones, que están encuadradas dentro del marco de la obediencia disciplinaria en la que se fundamentan las Fuerzas Armadas.

La honorable Junta de Comandantes, al reasumir la responsabilidad de gobierno, ha diseñado para el gobierno transitorio, un modelo que distribuya tareas y delegue el poder, reteniendo en propias manos lo que racionalmente se puede cumplir con eficacia.

Los comandantes de Fuerza, hemos asumido la responsabilidad total, entregando en manos del excelentísimo señor Presidente de la República, la administración de Bolivia, encuadrando sus actos al mandato que ya es de conocimiento público.

No importa que la sombra de la duda y la sospecha se adueñen del ánimo de los conductores políticos al juzgar nuestras intenciones. Pero tampoco permitiremos que a costa de la dignidad y el honor de las Fuerzas Armadas, quieran conquistar el favor popular que no tienen. La firmeza de nuestros actos, la comprensión de nuestros camaradas, la tolerancia de nuestro pueblo y la severidad de nuestra conciencia, bastarán para no detenernos en la tarea de conducir hasta su culminación el proceso democratizador.

No aceptaremos que las soluciones a los problemas más premiosos se estudien indefinidamente.

Los peritos en cada ramo, que no tengan la preparación adecuada, serán sustituidos por elementos de mejores condiciones.

La organización de la Corte Nacional Electoral, que dispone la norma jurídica en actual vigencia y que fue aprobada por el Poder Legislativo, está en la etapa de selección adecuada de sus integrantes, para efectivizar nuestra garantía de propiciar elecciones limpias en todo orden.

La única adecuación que se pueda introducir, será la necesaria para compatibilizar con el Estatuto de Partidos, que próximamente se promulgará con cargo de aprobación legislativa y, entretanto, tendrá una vigencia eventual, para evitar una nueva frustración democrática.

Hemos restituido todas las libertades. Los derechos humanos, jamás estuvieron mejor garantizados, mereciendo la libertad de prensa, nuestra mayor consideración y respeto.

Todo esto quisiéramos que sea comprendido en servicio de la democracia, que tanto se reclama. Y pregunta cuando se está en el llano, y que muchos olvidan cuando detentan el poder.

Ojalá que esta contribución efectiva de las Fuerzas Armadas, sepan valorarla en toda su dimensión. El abuso de los recursos de huelga sin fundamento, ya no se justifica.

El derecho de autodeterminarse de nuestro pueblo, está real y positivamente asegurado.

Esperamos, que los que

(Pasa a la página 11)

Ex Presidente Víctor Paz:

"Lo lógico es que se entregue el poder al Dr. Siles Zuazo"

El ex Presidente Víctor Paz Estenssoro declaró ayer, al retornar al país después de una larga gira por Estados Unidos, que él es partidario de que se entregue el poder a quien logró la mayoría de votos en las elecciones de 1980: El Dr. Hernán Siles Zuazo.

"Estoy de acuerdo. Precisamente el año 80 hice una declaración a la prensa de Lima (donde se encontraba exiliado) que fue transcrita aquí en Ultima Hora, en ese sentido. Ya que el Dr. Siles había obtenido la mayoría relativa, lo lógico era que pudiera entregársele el gobierno, ratificando esa elección directa por el mecanismo congresal, de acuerdo a la Constitución", dijo Paz Estenssoro cuando los periodistas le hicieron una consulta sobre el particular en el aeropuerto de El Alto.

Recordó también que durante el último tiempo, su partido, el Movimiento Nacionalista Revolucionario (MNR), ha planteado permanentemente la convocatoria al Congreso de 1980 como la salida más indicada a la actual crisis que enfrenta el país.

Dijo que, a pesar de estar fuera del país durante los últimos meses, recibió información en sentido de que "existe una situación sumamente difícil en el orden político, social y económico, de modo que la confluencia de estos tres factores hace que la situación sea particularmente difícil para encontrar una solución. Pero hay que encontrarla, porque el aspecto económico es el que pesa mucho más gravemente sobre el pueblo y es al que hay que darle una solución prioritaria".

Interrogado sobre el gobierno del general Guido Vildoso, dijo que espera formarse una opinión durante su estadía en el país "en base de una observación y elementos de juicio reales. No tengo prejuicios en favor ni en contra".

Consultado sobre la posibilidad de que se habilite como candidato presidencial de realizarse nuevas elecciones generales, dijo: "Yo soy hombre de partido. Depende de lo que resuelva mi partido".

Director del SNC

A mediados de agosto se hará nueva licitación para Chimoré-Yapacaní

A mediados de agosto próximo se hará la nueva licitación internacional para la construcción de la carretera Chimoré-Yapacaní, informó ayer a PRESENCIA el Director del Servicio Nacional de Caminos, Ing. Hugo Escobar.

"Luego de que el gobierno aprobara el Decreto mediante el que se dispuso la anulación del anterior contrato (con la firma Ordebrecht) -dijo- el Servicio de Caminos puso en marcha las medidas pertinentes, para acelerar al máximo la preparación de los documentos de licitación".

Explicó que ese trabajo se cumple sobre la base de un cronograma que fue aprobado por el Ministerio de Transportes y Comunicaciones, "con el propósito de que esos trámites sean completados a la brevedad posible".

"El Servicio de Caminos -agregó- tiene el propósito de iniciar las obras después de la próxima temporada de lluvias, o sea a partir de abril de 1983".

Asimismo, informó que dos comisiones integradas por profesionales y técnicos de esa empresa trabajan en la preparación de los mencionados documentos.

Ministro del Interior:

"El país corre peligro de un enfrentamiento armado"

El Ministro del Interior, coronel Edgar Rojas, afirmó ayer que Bolivia está bajo un serio peligro: "un enfrentamiento armado generalizado".

Exhortó a los bolivianos a deponer actitudes sectarias y unirse en beneficio de la democratización.

"El país corre grandes peligros, incluso de un enfrentamiento armado generalizado", declaró el coronel Rojas, ayer, al término de un acto que se realizó en El Alto, en homenaje al Grupo Aéreo 31.

"El pueblo debe tomar conciencia de esta situación y dejar de lado egoísmos. Esta es una hora de definiciones", añadió.

"Pido fervientemente a todos los bolivianos que nos unamos, porque todos tenemos responsabilidad ante la historia. Sólo unidos alcanzaremos nuestro objetivo de democratizar al país, ya que, de lo contrario, mañana, sólo tendremos un retazo de Bolivia", insistió el Ministro del Interior.

Luego, confirmó que está en proceso de designación la Corte Nacional Electoral y la elaboración de un Estatuto de los Partidos Políticos.

Ante los requerimientos periodísticos, se refirió a los planteamientos para que se entregue el poder a la Unidad Democrática y Popular, que ganó por mayoría relativa las elecciones de 1980. Dijo que era una muestra del imperio de las garantías que ha impuesto el gobierno, pero que se negó a abordar el fondo del asunto" "para no perjudicar el proceso electoral".

Finalmente, y también ante consultas de los periodistas, anunció que próximamente se harán cabmios a nivel de las Prefecturas y Alcaldías.

Banca privada reanudó atención al público

a banca privada reanudó ayer su ción al público, después de ocho días spensión de operaciones a causa de de billetes para cubrir la demanda blico.

a atención se reinició a horas 9, en az. No se registró la temida "co- "de fondos.

l Banco Central de Bolivia proveyó a stituciones bancarias privadas de fondos equivalentes al 35 por ciento de su encaje legal.

Algunos banqueros consultados por PRESENCIA sobre la reapertura de operaciones, dijeron: "Gracias a Dios, no ocurrió lo que se pensaba; una demanda superior a la del 19 de julio".

Despachos de otros distritos de la república señalan que la atención bancaria fue normal, excepto en Tarija, a donde no habían llegado aún la remesa del Banco Central.

Fuerzas de Irak habrían logrado detener avance de tropas iraníes

CAIRO, 27 (EFE).- La ón militar en la guerra lo parece haber entrado nuevo estancamiento, al conseguido el ejército iraetener al iraní e incluso hacerle retroceder, según expertos militares de El Cairo.

La ausencia de comunicados militares, por ambas partes en los últimos días indica que las hostilidades se han reducido a pequeñas escaramuzas, perdiendo el caracter de grandes operaciones ofensivas y defensivas que tuvieron durante los primeros diez días de la ofensiva "Ramadan" iraní.

Irán no ha conseguido su objetivo -según los expertos- de aislar la ciudad de Basora, principal puerto comercial y petrolífero iraquí, debiendo contentarse con la ocupación de una estrecha franja de terreno a lo largo de la frontera común marcada por el canal Chat el Arab, al norte de esa ciudad.

De esta forma, la penetración inicial iraní que llegó a alcanzar quince kilómetros en el interior de Irak, en dirección de Basora, parece haber quedado reducida a sólo tres kilómetros, en una línea de unos cien kilómetros de longitud, de sur a norte, paralela al Chat el Arab.

De acuerdo con las informaciones de que se dispone en la capital egipcia, el contraataque iraquí para detener la ofensiva iraní parece haber dado sus frutos, aunque Irak no ha conseguido recuperar todo el territorio ocupado en la primera fase de la penetración iraní.

Las ventajas propagandísticas de esa ofensiva parecen haber quedado del lado iraní, pero los beneficios miltares son dudosos.

Irán ha obtenido esos tres kilómetros de penetración a cambio de un número muy elevado de hombres, pérdidas que han sido producto de la táctica iraní de lanzar oleadas de atacantes contra las posiciones iraquíes.

La cifra de pérdidas iraníes se establece, en la capital egipcia, entre ocho mil y doce mil hombres, según las fuentes, en el curso de esa ofensiva. Por el contrario, los iraquíes no parecen haber sufrido más de cinco mil hombres, entre muertos, heridos y prisioneros.

Japón otorgará crédito para rehabilitar ferrocarriles

l gobierno de Japón concederá a Bolivia un ito de 27 millones de dólares, para rehabilitación a Red Oriental del sistema nacional de ferrriles.

Con ese objeto, el Ministro de Relaciones Exores y el Embajador del Japón suscribirán las s Reversales, informaron fuentes de la deción diplomática japonesa.

El acto se realizará mañana, a las 10,00 horas, en ancilleria de la República. Antes, la Embajada de n ofrecerá una conferencia de prensa.

La cooperación japonesa está dirigida, conamente, a la reconstrucción del tramo ferroviario e Taperas y Roboré, que quedó seriamente ido por las permanentes inundaciones que se entan en esa zona. Eso originó una considerable rección del transpérte ferroviario en el Oriente viano. Ese tramo fue rehabilitado provisionalte, luego de varios trabajos efectuados.

El gobierno de Japón había anunciado, en mayo ste año, a las autoridades de la Empresa Nal de Ferrocarriles, su disposición para el finanmiento de esa obra. En esa oportunidad, también nunció la llegada de los técnicos que, finalmente, aron un informe favorable a las autoridades de pais.

Fue prorrogado estado de sitio en Nicaragua

MANAGUA, 27 (AP).- El gobierno de Nicaragua prorrogó por seis meses el estado de emergencia tras alegar que los ataques armados de los contrarrevolucionarios habían aumentado al tiempo que se anunciaba el racionamiento de la gasolina para vehículos particulares.

En una concentración popular convocada para repudiar el asesinato de 14 milicianos por bandas de ex guardias somocistas el sábado pasado cerca de la frontera con Honduras, Sergio Ramírez, miembro de la Junta de Gobierno, dijo que en vista de las sistemáticas agresiones de los contrarrevolucionarios, se dispuso una prórroga por seis meses del estado de emergencia.

Prosiguen los bombardeos

Israel cortó electricidad y agua al sector occidental de Beirut

84 civiles murieron y otros 142 quedaron heridos al desplomarse un edificio de departamentos, luego de un ataque aéreo israelí

BEIRUT, 27 (AP).- Las fuerzas israelíes cortaron hoy los servicios de electricidad y agua al sector occidental de Beirut en tanto sus aviones y tanques bombardeaban el enclave de guerrilleros palestinos en la capital libanesa.

La Organización de Liberación de Palestina anunció que 84 residentes civiles murieron y 142 quedaron heridos al desplomarse un edificio de apartamentos en un bombardeo aéreo.

Entretanto, hoy expiró el mandato que le dio la Liga Arabe a Siria para colocar una fuerza disuadora en El Líbano y servir como contingente amortiguador en la guerra civil entre izquierdistas y guerrilleros palestinos y cristianos y derechistas.

El gobierno del Presidente cristiano Elías Sarkis y el Primer Ministro musulmán Shafik Wazzan decidió no pedir la extensión del mandato que ha sido prolongado desde noviembre de 1976 por periodos de seis meses por la Liga Arabe a pedido de El Líbano.

Wazzan anunció recientemente que el gobierno libanés desenba se pusiese fin a la presencia militar no-libanesa pero se desconoce si el Presidente sirio Hafez Assad retirará el contingente de 30.000 soldados. Fuentes sirias dijeron en Damasco que la fuerza siria sería retirada si lo pedían la Liga Arabe y las autoridades legítimas libanesas. Siria alega que el Presidente Sarkis no cuenta con independencia de acción plena debido a la presencia israelí en el poblado de Baabda donde está enclavado el palco presidencial.

El bombardeo israelí causó estragos en Beirut Occidental, oyéndose el ulular de ambulancias mientras se registraba entre escombros de edificios en busca de víctimas en el sexto día consecutivo de ataques israelíes.

El cónsul costarricense, Abdel Baki, que vive a tres edificios de distancia de uno desplomado hoy por el bombardeo israelí dijo que vivían allí unos 200 refugiados palestinos, cuando fue alcanzado por bombas. Siete edificios de apartamentos, en su mayoría habitados por refugiados, sufrieron extensos daños.

Por otra parte, el vocero de Yasser Arafat, jefe de la OLP, desestimó la oferta del Presidente sudanés Gaafar Nimeiri para recibir a los guerrilleros en su país.

El vocero, Mahmoud Labadi respondió: ¿"Por qué debo ir a Sudán? no soy sudanés", cuando se le preguntó sobre la oferta de santuario hecha por Nimeiri.

"Estamos dispuestos a salir inmediatamente de El Líbano", dijo Labadi a la prensa. "El Líbano no es nuestro país. Pero nuestra tierra está ocupada por israelíes"

Sin embargo, esta reacción no descartó la posibilidad de que Arafat pueda aceptar la oferta si es hecha formalmente en el contexto de una iniciativa sobre el futuro político de la OLP.

PANICO EN BEIRUT, BEIRUT, EL LIBANO, 27).- Una mujer en estado histérico es sacada hoy, os miembros voluntarios de la Defensa Civil, de ugar bombardeado por la aviación israelí. La informó que 84 personas civiles murieron y 142 aron heridas al desplomarse un edificio de rtamentos en un bombardeo aéreo israelí. (Radioto AP)

EN BUSCA DE REFUGIO, BEIRUT, EL LIBANO, 27 (AP).-- Tropas israelíes cortaron la luz y el agua al sector occidental de Beirut y sus aviones bombardearon el enclave de guerrilleros y otras zonas de esta ciudad. En la foto, una familia libanesa corre en busca de un refugio contra los ataques aéreos israelíes en un barrio residencial de esta ciudad. (Radiofoto AP)

Presidente de Sudán ofreció refugio a los palestinos sitiados en Beirut

JARTUM, 27 (L.R.). El presidente Jaafar Nimeiri, de Sudán, ofreció permitir que los guerrilleros palestinos sitiados en Beirut vengan a Sudán y constituyan base para una acción militar en Africa, dijo hoy la agencia noticiosa oficial sudanesa SUNA.

El Presidente Nimeiri es el primer líder árabe que anuncia su disposición a aceptar a los palestinos sin ningún condicionamiento.

Fuentes palestinas en Beirut dijeron sin embargo que la Organización para la Liberación de Palestina (OLP) probablemente rechazará la oferta.

"Nimeiri sólo está sirviendo a sus patrones estadounidenses que quieren liquidar a los palestinos. El ofrecimiento de Nimeiri se rechaza", dijo una fuente de la OLP"

Siria, Arabia Saudita y Egipto, otros posibles refugios para unos 6.000 combatientes de la OLP atrapados en Beirut Occidental por las fuerzas israelíes, dijeron que toda evacuación debe estar ligada con una solución total del problema palestino.

"Sudán está listo para recibir a los combatientes palestinos en Líbano que están expuestos a las conspiraciones de muchos bandos", dijo el Presidente según SUNA.

Agregó que la OLP en Jartum sería una base para una "acción militante palestina en Africa".

Sudán irritó a los estados radicales del mundo árabe al reanudar sus relaciones con El Cairo después que la Liga Arabe aisló a Egipto por haber firmado un tratado de paz con Israel.

El líder libio Muammar Gaddafi y el Presidente de la OLP, Yasser Arafat, pidieron que Sudán fuera expulsado de la liga.

En respuesta, el Presidente Nimeiri amenazó con poner fin al reconocimiento sudanés de la OLP como único representante del pueblo palestino.

SUNA citó al Presidente Nimeiri diciendo que la evacuación de los guerrilleros palestinos "afecta grandemente el caso palestino".

"Estamos observando con preocupación y ansiedad los actuales acontecimentos en la región árabe, particularmente en Líbano donde Israel está librando una guerra de genocidio contra los libaneses y el pueblo palestino", dijo Nimeiri.

Pidió a las naciones árabes que preserven a los combatientes palestinos como "un honorable símbolo de la continuidad de la revolución palestina hasta que los palestinos alcancen la victoria y establezcan su estado independiente".

DELEGADO PRESIDENCIAL. LONDRES (AP).- - El delegado presidencial norteamericano Philip C. Habib (derecha) y el rey Hussein de Jordania luego de concluir sus conversaciones sobre la situación de Medio Oriente. Habib considera que sus gestiones para la evacuación de palestinos de Beirut Oeste tendrán éxito (Radiofoto AP)

Castro condiciona el retiro de tropas cubanas de Angola

LA HABANA, 26 (EFE). El Presidente Fidel Castro afirmó hoy que solamente se procederá a la retirada de las tropas cubanas en Angola "cuando todos los surafricanos se hayan retirado de Namibia, así como cuando cese todo peligro de agresión externa a Angola y la ayuda imperialista a organizaciones fantoches como la UNITA".

El líder de la revolución cubana al intervenir en el acto central por el 29 aniversario de la efeméride del asalto al cuartel Moncada, celebrado en la ciudad de Bayamo, a 700 kilómetros de esta capital, señaló que "las tropas cubanas en Angola son aliados y combatientes por la defensa de la independencia y seguridad" de aquel país africano.

Castro apuntó que "angolanos y cubanos tenemos acuerdos para retirar paulatinamente las tropas cubanas en el período de tiempo que acuerden ambos gobiernos".

Advirtió también que "si atacan a profundidad a la República de Angola y llegan a nuestras líneas, vamos a combatir muy seriamente" contra los surafrianos.

Sobre el mismo tema llamó a "que se busque una solución razonable y justa" y señaló que Cuba "tiene una posición constructiva, pero que apoya la firme decisión del gobierno angolano y coincide con ella".

Castro manifestó que Cuba "cumplirá sus deberes internacionales. Estamos a favor de las soluciones y comprendemos las consecuencias que puede tener para el mundo una guerra".

En tal sentido se pronunció por la búsqueda de soluciones a los conflictos en Centroamérica y la guerra irano—iraquí, subrayando que "nuestra actitud no es de promover conflictos, pero no vamos a ceder ni media pulgada ante las agresiones imperialistas".

Respeto a la actual situación del Líbano, dijo que "es digno de tomarse en cuenta el ejemplo palestino, que pusieron al imperialismo en la situación de tener que hacer una operación que constituye un monstruoso genocidio a un costo político muy alto y a un costo de vidas alto para llevarla a cabo".

Agregó que "los palestinos han sobrevivido con firmeza y heroísmo" y que "los imperialistas se encontraron con un hueso duro de roer en Beirut Oeste".

El Jefe de Estado de esta isla caribeña dedicó gran parte de su discurso de más de dos horas a realizar un análisis de la marcha de la economía cubana durante el primer semestre de este año, y en el transcurso del mismo informó que la zafra de 1981-82 ascendió a 8.207.178 millones de toneladas de azúcar, resultado que calificó como "uno de los más grandes de nuestra historia".

Según vocero de Arafat:

Estados Unidos no ha respondido a las "ramas de olivo" extendidas por la OLP

BEIRUT, 27 (AP)-- El vocero del Jefe de la Organización para la Liberación de Palestina Yasser Arafat, dijo hoy que Estados Unidos no había respondido a las "ramas de olivo" tendidas por el grupo guerrillero cercado en el sector occidental de Beirut por el Ejército israelí.

El portavoz, Mahommoud Labadi, quien habló con los periodistas en la bombardeada zona palestina de Fakhani, afirmó que Arafat había firmado "un documento muy importante" ante una delegación legislativa de Estados Unidos el domingo, por el cual el jefe de la OLP aceptaba todas las resoluciones de las Naciones Unidas sobre la cuestión palestina.

Sin embargo Labadi no aclaró si la resolución 242 del Consejo de Seguridad, adoptada en 1967, estaba comprendida en el compromiso de Arafat. "No tengo respuesta para eso", dijo el vocero cuando se le preguntó si el jefe de la OLP tuvo la intención de incluir la resolución 242 como sugirió a los periodistas el representante estadounidense Paul McCloskey tras reunirse con el dirigente palestino el domingo.

La resolución 242 pide el retiro israelí de los territorios ocupados, solución al problema de los "refugiados" y el implícito reconocimiento de Israel a existir.

El gobierno de Estados Unidos ha puesto como condición que la OLP acepte la resolución como requisito para sostener conversaciones con esa entidad.

"El documento (de Arafat) dice que la OLP reconocía todas las resoluciones de las Naciones Unidas relacionadas con la cuestión palestina" dijo Labadi. "Eso significa que la OLP está reconociendo todas las resoluciones desde 1947. (La número 242) no está mencionada explícitamente en ese documento, pero les diré a ustedes francamente que la 242 no menciona al pueblo palestino".

Un vocero de la Casa Blanca dijo que el gobierno del Presidente Ronald Reagan buscaba una respuesta clara e inequívoca acerca de si la OLP aceptaba el derecho de Israel a la existencia, y que el documento de Arafat era insuficiente para comenzar conversaciones directas.

"Afirmamos que es una lastima que el gobierno de Estados Unidos no esté respondiendo a todas las ramas de olivo de la OLP", afirmó Labadi.

"Deseamos una solución política (a la crisis de Beirut) si ello es posible, pero el gobierno de Estados Unidos está obstaculizando todos los arreglos políticos".

Fue pospuesta la reunión de Cancilleres africanos

TRIPOLI, LIBIA, 27 (AP). Una reunión de Cancilleres africanos fue pospuesta hoy, por segundo día consecutivo, a raíz de un boicot de países moderados que protestan la presencia de una delegación de la controvertida "República Arabe Democrática del Sahara"- el movimiento guerrillero polisario.

No se fijó fecha para la inauguración de la sesión de diez días, convocada para preparar la agenda de la reunión cimera de la Organización de Unidad Africana a llevarse a cabo del 5 al 8 de agosto.

Archie Moghwe, de Botswana, presidente de la reunión ministerial, dijo que las delegaciones presentes en la capital libia sumaban sólo 29 - cinco menos que las dos terceras partes que necesitan para formar quorum y ocho menos que la cifra anunciada ayer por el Secretariado de la OUA.

Moghwe agregó que "algunas de las delegaciones sólo vinieron a ver si la delegación del Sahara estaba presente o no".

Sin embargo, afirmó que "siguen llegando" delegaciones, sin identificarlas".

"En estos momentos no podemos decir si se llevará a cabo la conferencia cimera", dijo Moghwe.

EE.UU. advirtió a Israel qu[e] observe moderación en El Líb[ano]

WASHINGTON, 27 (EFE).- La administración Reagan envío hoy una clara advertencia a Israel para que observe una mayor "moderación", en el Líbano, al anunciar que la suspensión de los envíos de bombas de fragmentación al estado judío es para un tiempo indefinido.

La Casa Blanca, que se encuentra en la cuerda floja ante la situación libanesa, quiere evitar cualquier acción que empuje indirectamente a Israel a atacar a los aproximadamente 6.000 combatientes palestinos asediados en Beirut Oeste.

De ahí que la Administración Reagan rechazáse sin demora la declaración del líder de la "OLP" Yasser Arafat, aceptando las resoluciones de las Naciones Unidas sobre la cuestión palestina, diciendo que no cumple las condiciones norteamericanas porque no constituye un reconocimiento "claro e inequívoco" del derecho de Israel a existir.

Pero tampoco puede estar sorda a las denuncias públicas y legislativas norteamericanas del alto número de víctimas civiles en El Líbano, ni a los llamamientos de los países árabes, cuya ayuda necesita para resolver la evacuación de los combatientes palestinos de Beirut y y su reasentamiento.

El Presidente Reagan ha informado al Congreso que, a consecuencia de la respuesta israelí sobre el uso de bombas de fragmentación en El Líbano, ha decidido, por consideraciones políticas y no jurídicas, que los envíos, de estas bombas a Israel quedaban suspendidos indefinidamente, dijo hoy el portavoz del Departamento de Estado, Dean Fischer.

La duración de la suspensión dependerá de la voluntad del presidente y no de la investigación del uso israelí de las bombas de fragmentación en El Líbano para ver si iba en contra o no de los acuerdos con Estados Unidos sobre su empleo, explicó el portavoz.

De ahí que, según el Departamento de Estado, la confirmación de la suspensión no debe considerarse como la sanción.

Sin embargo, está claro que Estados Unidos no puede permanecer indiferente a los bombardeos israelíes de Beirut, que hoy se registraron por sexto día consecutivo, ni tampoco a las declaracione[s] ... Ministro, Menaje[m] ... que no negociará ... aunque esta cu[m] ... diciones imp[...] Washington.

Olsrael no e[...] tactos con la "OL[P]" ... líder Yaser Araf[at] ... reconoce el derec[ho] ... existir, acepta la[s] ... 242 y 338 de las Na[ciones] ... y está dispuesto a ... Líbano, declaró ... Beguin a vario[s] ... norteamericanos ... entrevistó en Jer[usalén].

Hoy en la historia

POR THE ASSOCIATED PRESS

Hoy es miércoles 28 de julio, el día 209 de 1982. Faltan 156 días para finalizar el año.

ACONTECIMIENTOS NOTABLES DE LA FECHA:

1534. Lord Thomas Fitzgerald asesina al Arzobispo Allen de Dublin, canciller de Irlanda.

1588. El almirante Lord Howard envia la flota británica a destruir los galeones españoles frente a Calais, Francia.

1643. Las fuerzas comandadas por Cromwell Toman Gainsborough.

1742. Se firma la paz entre Austria y Prusia que puso fin a la primera guerra silesiana.

1868. Estalla la tercera guerra maori en Nueva Zelandia.

1914. Austria y Hungria declaran la guerra a Serbia, en el inicio de la primera guerra mundial.

1944. Las fuerzas soviéticas toman Br[...] en poder de Alema[nia] ... la segunda guerr[a] ...

1973. Francia h[...] su segunda bomba ... prueba en el ... Mururoa.

BENJAMIN F[RANKLIN]

NATALICIOS DE[L DÍA]: Jaqueline Onassis ex primera [dama de] Estados Unidos ... Jacques Picard, ... francés (1922-)

PENSAMIENTO ...: "Una pequeña ... puede hundir un gra[n] ..." Benjamin Franklin ... estadounidense (17[06]...)

Dirigentes palestinos de Cisjordan[ia] pueden sustituir liderazgo de la O[LP]

JERUSALEN, 27 (EFE).- Dirigentes palestinos de Cisjordania ocupada, que no renunciaron a la idea de un estado propio, pero que lo creen imposible mediante una lucha armada, pueden sustituir al dividido liderazgo de la "OLP".

El más conocido de ellos es Elias Freij, Alcalde de Belén, que participa en "reuniones informales" con dirigentes israelíes del Movimiento pacifista "Shalom Ajshav", el que encabeza la lucha de los disidentes contra la guerra en el Líbano.

Según el vespertino independiente "Iediot Ajronot" de hoy, el Comité Central del Movimiento por la "Paz Ahora", esos dirigentes palestinos darán a conocer en breve un documento conjunto de proposiciones para resolver el problema judeo-palestino y la actual crisis en el Líbano.

Freij, considera[do] ... "pro jordano", ... varios meses a los ... "OLP" a "reconoce[r] ... negociar antes de que ... más territorios para ...

Un frente co[mún de] oposición y de ... palestinos dispues[tos al] diálogo directo ... parecen ser, seg[ún obser]vadores judíos, el úni[co] ... contra la política ane[xionista del] gobierno de Menaje[m] ...

Irán y Japón siguen negociando la conclusión de complejo petroquímico

TEHERAN, 27 (OPECNA).- Las últimas conversaciones entre Irán y Japón sobre el complejo petroquímico abandonado de Bandar Homeini no han producido ningún resultado claro.

Una misión técnica de la Compañia Nacional Petroquímica de Irán regresó a Teherán el domingo después de una reciente ronda de negociaciones en Tokio encaminada a lograr la reanudación del trabajo en el proyecto disputado.

Un portavoz de la compañía dijo que los japoneses no habían dado "ninguna respuesta exacta" en cuanto a cuándo reanudarían las obras preliminares y la planificación del proyecto.

Habían prometido considerar los puntos de vista iraníes y anunciar una decisión final dentro de una semana.

El portavoz dijo que si las condiciones fijadas por los japoneses fuesen aceptadas por la misión iraní, se celebrarían más conversaciones, probablemente en Teherán.

El proyecto, comenzado en 1973 y concluido en alrededor de un 85 por ciento, debía haber entrado en funcionamiento hace más de dos años. Irán ha acusado a los japoneses de abandonar dos veces el complejo, una después de la revolución y otra después del estallido de la guerra Irán-Irak.

En anteriores negociaciones, según el portavoz iraní, Japón prometió prestar total apoyo técnico para concluir el programa, teniendo en cuenta que los problemas financieros fueran resueltos.

Pero, a pesar de haber aceptado las propuestas financieras presentadas por Irán, los japoneses "no habían perseguido seriamente" una solución.

Gobierno Zimbabwe inició la búsqueda de seis turistas

INSUZA, ZIMBABWE, 27 (AP).- El gobierno amplió a 20 horas un toque de queda y envió más tropas a la búsqueda de seis turistas extranjeros enfrentados a una amenaza de muerte por sus secuestradores, informó hoy un coronel de ejército.

El militar, que pidió no ser identificado, reveló que algunos aldeanos habían sido detenidos por supuestamente ayudar a que los disidentes evadieran la captura en la boscosa zona de Zimbabwe occidental, una región afectada por crecientes actividades de bandidaje.

Una banda de unos 12 hombres leales al removido Ministro Joshua Nkomo emboscó el viernes a un grupo que realizaba un safari por Africa en un camión y se llevó a dos estadounidenses, dos británicos y dos australianos.

Oremos por el ENCUENTRO NACIONAL DE LAICOS 5-8 de agosto 1982

MEDICINA INTEGRAL
Av. 6 de Agosto 2399 -
Tel. 326154 -322372
Buscamóvil: 810136 - 810138

MEDI CENTRO

GASTROENTEROLOGIA
Dr. Guido Villa-Gómez Roig
GINECOLOGIA - ECOGRAFIA
Dr. Víctor Calderón Calderón
GINECOLOGIA - OBSTETRICIA
Dr. Alfredo Ariñez Herrera
PEDIATRIA - PERINATOLOGIA
Dr. Alvaro Muñoz-Reyes Navarro
PEDIATRIA - CIRUGIA PEDIATRICA
Dr. Roberto Rosa Ressini
TRAUMATOLOGIA - ORTOPEDIA
Dr. Juan Carlos Cruz Vargas
NEUROLOGIA - NEUROCIRUGIA
Dr. Joaquín Arce Lema
ENDOCRINOLOGIA
MEDICINA INTERNA
Dra. María del Carmen Oller de Daroca
LABORATORIO CLINICO
HEMATOLOGIA
Dr. Ignacio Alurralde Juarez
UROLOGIA
Dr. Ramiro de la Rocha Cardozo
CIRUGIA GENERAL - DIGESTIVA
Dr. Jack Antelo Soliz
Dr. Adrián Sainz Gutiérrez
Dr. Modesto Valle Camacho
DERMATOLOGIA
Dr. Luis Valda Rodriguez
PSIQUIATRIA
Dr. Gregorio Aramayo Diez de Medina
PSICOLOGIA CLINICA
Lic. Jorge Blanco Krasnik
RECIEN NACIDOS -
ENFERMEDADES RESPIRATORIAS
NIÑOS
Dr. Javier Tórrez-Goitia Caballero
Av. Arce 2333
Teléfono consultorio 375051

médicos

Dr. N. ORIHUELA MONTERO
Cirujano Urólogo
Enfermedades genito- urinarias. Riñones, vejiga, próstata, uretra, etc. Edificio Montevideo 2°. piso (Arce esq. Montevideo) de 3 a 6. Tel. 326183.

Dr. GUILLERMO SUAREZ TEJADA
Cirujano Urólogo
Cirugía y enfermedades de riñones, vejiga, próstata, genitales, venéreas, etc., transtornos urogenitales de la infancia.
Consultorio: Mercado 996, Esq. Yanacocha 1er. piso. Horas 18 a 20 p.m.. Tel. Consultorio 363968. Dom. 784520.

Dra. RUTH MALDONADO BALLON
GINECOLOGIA - OBSTETRICIA
FLUJOS VAGINALES ANORMALES. HEMORRAGIAS. Tumores mamarios. Planificación familiar. ESTERILIDAD CONYUGAL, MENOPAUSIA. Examen prematrimonial. Prenatal. Partos. ORIENTACION SEXUAL DE LA PAREJA.
CONSULTORIO: Plaza Venezuela . Edificio HERRMANN, piso 17, TARDES: 13,30 - 19,30 Teléfono 350040. RESERVAR HORA.

Guía Profesional

Dr. HECTOR RIVERA-RODAS
Cirujano Plástico
Especialización: Hospital Francés IADT (Buenos Aires) Hospital Dalinde (México).
Arrugas, párpados, nariz, orejas, busto, abdomen, cicatrices. Quemados. Cirugía de mano.
Edificio Petrolero (El Prado) segundo piso. Hrs. 17.30.
Teléfonos: 353331 - 350461. Urgencias 810136 -810138

Dr. RAFAEL ORIHUELA NICOLAU
Cirujano Urólogo
Especialización Hospital Saint Joseph y Clinica Médico Quirúrgica de la Porte de Choisy, Paris. Afecciones de próstata, riñones, vejiga, genitales, enfermedades venéreas, etc. Av. Arce Edificio Montevideo, 2°. piso. Hrs. 18 a 20.

Dr. FREDDY OROPEZA PEREYRA
Internista Gineco Obstetra
Transtornos del Embarazo. Parto sin dolor. Cirugía Obstétrica.
Diagnóstico Precóz del Cáncer Genital y Mamario.
Infertilidad. Frigidez Impotencia Alcoholismo.
Problemática sexual y Psicologia de Pareja
Miercoles: Prenatal GRATUITO Teléf: 32 05 92
CONSULTORIO: Lunes a Viernes 16:30 a 19:30
Av. Camacho 1413. Edf. Banco Boliviano Americano
3er. Piso. Teléf. 32 48 07 (Reservar Hora).
Emergencias: 810136 -810838.
Domicilio: 37 84 56.

Dr. VICENTE ARZE PLATA
Cirugía Plástica Estética
Especializado en los EE.UU.
Consultorios:
Hospital Metodista Hs. 14,30 - 17.00 . Telf. 783511.
Edificio: "El Cóndor" Piso 6to. Of. 606 Hs. 17.30 -20.00.
Telf. 360581.
Emergencia 810136.

CAMBIO DE CONSULTORIO
Dr. Segundo Ortega
GINECOLOGO OBSTETRA
Especialización Universidad de Chile. Actualizaciones: Washington University-EE.UU. Medellin-Colombia.
Atiende: Avenida Arce edificio AMAZONAS 3er. piso. Horas 16-20, teléfonos 366424, domicilio 327339. buscamóvil.

Dr. HUGO LOZANO CAZON
ODONTOLOGO - SALUBRISTA
Ex jefe Salud Oral (E) Servisalud Cundinamarca Colombia. Primer Premio Prevención 2°. Congreso Latinoamericano de Odontopediatria Bogotá 1979.
Prevención: caries gingivitis - Malposiciones - Cáncer Oral.
Ayacucho 208 4to. piso. Tardes.

Dr. RAMIRO ALVARADO
Neurólogo - Neurocirujano
Especialización: Primer Instituto de Medicina Moscú, Instituto Karolinska Suecia.
Ex Catedrático - Universidad de Puebla - México
Consultorio: Edificio Franz Tamayo. Landaeta 262. Primer piso. Bloque "B" Horas 17-20. Telef. 358320. Buscamóvil 810136 -810138.

Dra. SONIA OCAMPO
GINECOLOGIA OBSTETRICIA
ESPECIALIZACION BRASIL MEXICO
Enfermedades señoras. Prenatal. Partos. Planificación familiar. ESTERILIDAD. Prevención cáncer uterino, mamario. Trastornos menopausia.
Consultorio Ayacucho 208. Primer piso Horas 16-20. Teléfonos: 793017 - 325459.

Dr. SILVANO ROMERO ROCABADO
Especialización U. de Chile
CIRUGIA PLASTICA
MAXILOFACIAL
Plastia: nariz, arrugas, mamas dermolipectomias. Labio leporino. Heridas, fractur[as] cara. Tumores: cara, cuello. Quemaduras.
Consultorio: Edificio Libertad. Oficina 706. Horario: 18-20. Teléfono 358258.

Dr. JOSE ANTONIO QUIROGA MORALES
MEDICO - REUMATOLOGO
Counica sus nuevos números telefónicos
CONSULTORIO 329529
DOMICILIO 320532
BUSCAPERSONA 387243

Dr. ALFREDO RAMIREZ TORRICO
Cirujano - Urólogo
Especialización Universidad de Chile, Cirugía, enfermedades de riñones, vejiga, próstata, genitales, infertilidad - venéreas, etc.
Avenida Camacho 1377. Teléfonos 357219 - 364817.
Horario: días particulares de 15 a 19. Sábados de 11 a 12.

Dr. LUIS BARRAGAN
Endocrinología - Medicina Interna
Medicina Nuclear
Trastornos del peso, talla, tiroides, bocio, diabetes, glándulas sexuales, suprarrenales Hs. 17-20.

Dra. LIESELOTTE BAUER DE BARRAGAN
Pediatría- Adolescentes
Hs. 14,30 - 17
Man Spricht Deutsch - English spoken
Edificio El Cóndor, Calle Batallón Colorados 4°. Piso Oficina 403. Consultorio: 329483 Domicilio : 791289.

CLINICA BRASIL
Dr. MARIO GUTIERREZ
Ginecólogo Obstetra
Ofrece atención de médicos especializados Medicina Interna, Pediatria, Cirugía General, Traumatologia, Parapsicologia, Laboratorio, Rayos X, atención permanente.
San Pedro Pioneros de Rochdale N°. 778 teléfonos 320113 - 325947.

Dr. ENRIQUE BERRIOS
CIRUJANO ESPECIALISTA
UNIVERSIDADES: Madrid - Hamburgo - Treveris - Alemania Federal.
CIRUGIA GENERAL Y GASTROENTEROLOGICA: Esófago, Estómago, Hernias. Vesicula, Intestinos. Bocios, Várices. Tumores, etc.
CONSULTORIO: EDIFICIO ILLIMANI Av. Arce esq. Campos. 2° D. Teléfono 371640 - Horas 15-19. Domicilio 793454.

Dr. HECTOR LORENTE BERRIOS
NEUROLOGIA - NEUROCIRUGIA
Especialización: Universidad Nacional Autónoma de México D.F., Instituto de Seguridad y Servicios Sociales de los Trabajadores del Estado ISSSTE.
Consultorio: Mercado Esq. Loayza Edificio Alborada. 3er. piso Oficina 305. Telfs. 343167 -350851.
Domicilio: Av. Iturralde 1267 Telfs.: 353740 - 321695.
CEDINE Telfs. 323181 - 360969
ATENCION: Hrs. 16.00 - 20.00
URGENCIAS: 810136 - Buscamóvil

Dr. JUAN MARCO R.
Médico Cirujano
Cirugía Estética y Reparadora
Nariz, Oreja, Párpados, Arrugas, Labios, Cicatrices, Senos, Abdomen, Quemados y secuelas. Labio Leporino.
Cirugía General: Várices, Apéndice, Estómago, Vesícula, Intestinos, Hernias, Bocio, Tumores, Cirugía Ginecológica.
Consultorio: Yanacocha 300 (Nuevo Edificio Asbún) 1er. Piso - Oficina 101 - Teléf. 322303. Dom. 329845. Consultas 4-7 p.m.

Dr. LUIS POZO TRIGO
Otorrinolaringólogo
Estudios en UMSA, Chicago y Los Angeles.
Consultas en las mañanas de 9 a 12, Edificio Her[...]
7°. Piso Oficina 703. Plaza Venezuela Teléf. 35[...]
Domicilio 793817.

Dra. AMPARO AZCUI
Ginecología - Obstetricia
Control prenatal, atención parto sin dolor, esteril[idad] cirugía ginecológica PLANIFICACION FAMIL[IAR] Consultorio Edificio Alameda (planta baja) Of. 4 d[...] - 19 Teléfonos Consultorio 366319 Dom. 793688

CAMBIO DE CONSULTORIO
Dr. JAVIER PABON ALIAGA
GASTROENTEROLOGO
TOKIO- JAPON
ESTOMAGO - HIGADO - VESICULA
Edificio "El Cóndor" 2° piso, oficina 201. Bata[llón] Colorados. Consultorio: 359318. Domicilio: 34[...] 353440 - Atención 3 - 8.
Buscapersona: 387232

LABORATORIOS

CENTRO DE DIAGNOSTICO
MEDICO COMPUTARIZADO
TOMOGRAFIA AXIAL DE CUERPO ENTE[RO]
SCANNER - SENOGRAFIA - TERMOGRAF[IA]
Puerto Rico 1494 esq. Hans Kundt (Miraflore[s])
Casilla 5930
LA PAZ - BOLIVIA
Teléfonos 323181 - 360969 Busca Móvil 810136-810138
Ampliaciones y reconstrucciones tridimensionales d[e]
Cabeza Cuello | Torax Columna | Abdomen Pelvis | Extremidades Orbitas
Emergencias - Traumatismos - Atención Permanente

LABORATORIOS DE ANALISIS
CLINICOS "ROUX"
Dr. RUBEN TEJADA ANDRADE
Análisis de: Sangre en general, bioquímica, orinas, heces. L.C.R. jugos gástricos y duodenal, pruebas de embarazo, parasitológicos y bacteriológicos.
Dirección: Edif. MARISCAL DE ZEPITA Av. Mariscal Santa Cruz N°. 861, Esq. Pasaje peatonal Bloque "A", 2do. piso Of. 201.
(Entre plazas San Francisco y Pérez Velasco)
Telfs: Lab. 324528 Dom. 321122. Cas. 2665.

abogados

ISAAC SANDOVAL RODRIGUEZ
ADA ROSA ARENAS DE SANDOVAL
ABOGADOS
DERECHO DEL TRABAJO. Informes jurídicos, consultas, asesoramiento permanente, demandas ante la magistratura laboral.
Edificio Cosmos (El Prado) 7mo. Piso.
Teléfono 356727. Casilla 4993.

Dr. BENJAMIN MIGUEL
Abogado
ASESORIA Y CONSULTORIA JURIDICA
EDIFICIO CENTRO COMERCIAL CRISTAL
4°. piso, oficina 401. Yanacocha esquina calle Potosí -
Teléfono 328475 - Casilla 2296.

PRESENCIA

Director: Huáscar Cajías K.
Sub-Director: Armando Mariaca V.
Jefe de Redacción: Mario Maldonado V.
Gerente: Gustavo Pabón R.

Los carburantes y las tarifas de transporte

Pese a algunos desmentidos tibios y poco ...ros, hay suficientes síntomas de que, a los males ...nómicos actuales, en plazo relativamente breve ...sumarán alzas del precio de los carburantes y, de ...nera inevitable, en las tarifas de transporte de ...sajeros y de carga. La convicción del fuerte ...pacto que esas medidas tendrán sobre la eco...mía popular, el temor fundado de que haya ...cciones violentas y hasta el peso de algunas ...claraciones y votos más o menos irrealistas, han ...tado que se hubiera procedido ya a tales alzas; ...o parece que se ha llegado al límite de la resis...cia. No queda, entonces, sino enfrentar los ...chos y tratar de que sean lo menos malos posibles.

Las autoridades así como las entidades y ...pos laborales que serán beneficiados -una ...oría dentro de la totalidad de la población que ...á perjudicada- tienen que obrar con mucha ...dencia y con sentido de justicia. Con prudencia, ...a no provocar estallidos incontrolables, en un ...eblo que muestra un natural descontento por la ...nera en que se ha manejado al país, no sólo con ...capacidad sino con inmoralidad; en tales con...ciones, es muy difícil, quizá imposible, pedir al ...eblo que acepte resignadamente nuevos sa...ficios. Un elemental sentido de justicia obliga a ...e todos tengan su cuota de sufrimiento; ninguna ...idad ni grupo laboral debe pretender ser be...ficiado a costa del sacrificio de la mayoría.

El alza de los carburantes parece inevitable ...a responder a las regalías de los departamentos ...ductores, para evitar el contrabando de expor...ión y para obtener ingresos que permitan contar ...fondos para exploración y estudios. Pero tal alza ...e que llegar al mínimo compatible con las ...diciones actuales del país. Nos parece absurdo ...ar, en cualquier argumentación o medida, ...terios similares a los que han llevado a fijar los ...cios de los carburantes en Europa o en Japón. ...s criterios no son aplicables simplemente porque ...os otro país, somos productores y nuestros ...sumidores no están en las condiciones de los ...opeos y de los japoneses.

En cuanto a las tarifas de transporte, también ...drá que obrarse con prudencia y justicia. Lo ...mero, exigido desde hace tiempo, es eliminar el ...nopolio del transporte que ha llevado a abusos en ...as partes y que es un absurdo y un perjuicio para ...usuarios, cuyos intereses son los fundamentales. ...transportistas han invocado varias veces la ...mprensión del pueblo; pero tienen que saber que ...pueblo condena unánimemente el monopolio ...tente. En cuanto a las tarifas, ellas, se quiera o ...tendrán que cumplir dos condiciones, al parecer ...estas: por un lado, habrán de subir; pero, por ..., implicar un sacrificio también para los trans...tistas.

Tienen que subir a fin de que se puedan ...entar gastos como los de amortización de los ...culos, compra de repuestos, sostén de la vida ...s trabajadores y sus familias.

Pero no podrá irse mucho más allá: el del ...porte no puede ser un negocio altamente ...tivo en estos momentos. Es absurdo, por ...plo, sostener que las tarifas se fijarán tomando ...uenta la equivalencia del dólar. Tal cálculo no ...ría el menor fundamento simplemente porque ...todos los gastos se realizan en dólares. Por otra ...te, proceder de esa manera perjudicaría a los ...pios transportistas. Primero, por la reacción ...ular: los transportistas han tenido que pedir ...tección policial en algunos lugares, si el alza es ...considerable, ni todos los policías del país ...rán impedir las reacciones populares. Segundo, ...que los servicios serían utilizados en un mínimo ...e no permitiría sobrevivir a los transportistas. ...nsese, por ejemplo, en que el dólar ha sex...licado su cotización en los últimos meses; si se ...uplicaran las tarifas, según el peregrino criterio ...e se enunció hace poco, en la ciudad de La Paz, ...pagaría, por el recorrido urbano mínimo: 48$, ...el taxi; 30, por el micro; 24 por el colectivo. ...o análogo ocurrirá en las demás ciudades, en el ...nsporte interprovincial e interdepartamental y en ...e carga. Entonces, veríamos lo difícil que será a ...taxista conseguir cuatro pasajeros al día - si es ...los usuarios, indignados, los dejan circular-.

Por tanto, obremos con prudencia y con ...icia, intentemos resolver el problema entero del ...nsporte -que no es sólo el de las tarifas- y to...mos en cuenta los intereses de los usuarios ya ..., al fin y al cabo se trata de un servicio público.

El régimen Torrelio

Por Adolfo Linares

El 17 de julio de 1980, estando en funciones el Congreso Nacional de 1979, se produjo la violenta interrupción de ese proceso democrático y se instauró el gobierno militar del Gral. García Meza.

Se justificó la decisión de cancelar las funciones del Congreso y del gobierno, con el argumento de que estos poderes del Estado eran inoperantes, sus discusiones bizantinas, demagógicas y revanchistas y que carecían de visión para legislar y gobernar, respectivamente, con la seriedad requerida en la tarea de modernizar el Estado nacional. Por otra parte, se calificó a los regímenes de ese período, de escasamente capacitados y débiles.

Retorno al gobierno autocrático, atentados contra los derechos humanos, inmoralidad administrativa, intensificación impune del narcotráfico, fueron denunciados inmediatamente, desde el exterior, como características del régimen de julio de 1980, que dio lugar a una acusación internacional generalizada contra el mismo.

Esta imagen proyectada al ámbito universal constituyó el punto de partida, desde el que, luego, se materializó el bloqueo general al país, su aislamiento político y diplomático y la drástica reducción y posterior paralización de nuevas operaciones crediticias y financieras con la banca internacional, pública y privada.

Tal circunstancia, por demás dura, determinó la inviabilidad del gobierno y la necesidad de modificar su contenido. Esto dio lugar a que se entregara el mando del país a la Junta de Comandantes, primero, y luego a que se designara al Gral. Torrelio como Presidente de la República.

El gobierno encomendado por las FF.AA. al Gral. Torrelio, inició sus labores en circunstancias sumamente difíciles para el manejo económico, social, político e internacional. Esto motivó que la primera tarea de la nueva administración fuera la de evitar la inminente crisis que amenazaba al país y que se debía a los factores ya señalados. La gravedad era aun mayor, por la indecisión y demora de gobiernos anteriores en asumir medidas correctivas, principalmente en materia económica y financiera. Tales demoras e indecisiones determinaron que la aplicación de las medidas fuera tardía y, por consiguiente, que sus efectos fueran menos positivos en el sistema económico e insuficientes para evitar los efectos negativos en el ámbito económico-social del país.

Como es comprensible, bajo tales condiciones el gobierno del Gral. Torrelio carecía de bases sólidas de sustentación y sus perspectivas de éxito en la conducción del país resultaban dudosas. Sin embargo, en estas circunstancias totalmente adversas, algunos ciudadanos civiles, como figuras comprometidas con el país, fuimos llamados a tomar parte en las responsabilidades de gobierno. No dudamos en responder a este llamado y en poner al servicio del país nuestras capacidades técnicas y políticas, apuntadas a evitar la eclosión de la crisis, ya patente, entonces, en el panorama nacional. Esta participación, en ningún momento se basó en consideraciones de índole político-partidaria.

En lo interno, la escasez casi total de divisas en el Banco Central; el pasado servicio de la deuda externa; la mora en la que obligadamente tuvo que incurrirse, la relación desproporcionada entre los montos destinados al servicio de la mencionada deuda y el valor total de las exportaciones; la necesidad de mantener un presupuesto de inversiones que presionaba intensamente, sobre el presupuesto fiscal; las fuertes demandas salariales a nivel nacional y la repercusión de todo este conjunto de circunstancias en el proceso inflacionario, conformaban un cuadro económico-social sumamente riesgoso y de difícil solución en el corto plazo.

En lo internacional-financiero, el país fue progresivamente presionado por el corte de la ayuda que países amigos venían prestando a la nación, directa o indirectamente o a través del sistema del "crédito recíproco"; la paralización de varios e importantes programas de ayuda externa (EE.UU. y Europa); el congelamiento de operaciones de préstamo, ya en vías de aprobación por la banca pública internacional (Banco Mundial, BID, CAF); la constante amenaza de suspensión de desembolsos de créditos ya contratados con dicha banca, esto debido al incumplimiento en el servicio de los mismos; finalmente, la dificultad de alcanzar un acuerdo formal con el FMI, acuerdo que constituye la única posibilidad para que el país recupere el crédito externo (público y privado), indispensable para iniciar el saneamiento económico que luego garantizaría un normal proceso de desarrollo.

En el campo diplomático, la situación no era menos dramática. La mayoría de las naciones tradicionalmente amigas de Bolivia, a raíz de la imagen que el Estado nacional había proyectado en el exterior, se mantenían firmemente alejadas. El gobierno de Torrelio logró reponer, paulatinamente, relaciones con los países del mundo y mejorar su prestigio, especialmente referido a derechos humanos.

El cuadro anterior, hizo necesaria la formulación de un Programa Trienal, el mismo que, a través de procesos de transición y mediante soluciones, en primer término de coyuntura, detuviera el desorden económico que avanzaba de manera alarmante y frenara un eventual colapso institucional. Este programa de transición, serviría para sentar las bases sobre las cuales el país reiniciaría su proceso de desarrollo normal, esta vez apoyado en una economía saneada y de concepción más moderna.

Los objetivos propuestos en el Programa Trienal fueron básicamente los siguientes: saneamiento de las finanzas públicas; equilibrio gradual de la balanza de pagos; recuperación e incremento de la producción nacional; aumento de las exportaciones tradicionales y no tradicionales; fomento de las inversiones nacionales y extranjeras; redimensionamiento de la empresa estatal y formación de una empresa privada fuerte y de concepciones modernas.

La instrumentación del programa y la aplicación de las medidas correctivas, en general, fueron obstaculizadas permanentemente por las presiones sociales y políticas a las que fue sometido el gobierno, así como por la amenaza rutinaria de golpes de Estado.

Concomitante con lo anterior, fueron factores tremendamente negativos la pesadez de los mecanismos del Estado, su intrincada burocracia, la frondosidad administrativa y los intereses creados de la empresa pública, etc. En estas condiciones, no solamente resultaba imposible planificar y programar, sino, -y lo que es más importante- resultaba una obra de titanes la instrumentación adecuada de las medidas más urgentes y la aplicación de correctivos económicos y financieros. Toda medida acababa en la distorsión o convertida en inútil y frustrada.

Cabe recordar, en efecto, algo que señalara a tiempo de iniciar mis tareas en el Ministerio de Planeamiento y Coordinación: "El Estado se comporta como si se propusiese obstaculizar el logro del desarrollo económico y social. Incapaz de mantener el orden público, esencial para la realización de transformaciones, se mueve en medio de contradicciones personales y de grupos. La corrupción, unida a la ineptitud burocrática, hace que las decisiones mejor intencionadas pierdan su eficacia".

No obstante las dificultades de Gobierno, el Gral. Torrelio y sus ministros no eludieron la responsabilidad histórica de encarar la crisis política. Esta fue objeto de estudios y análisis desde el comienzo de las actividades gubernamentales y formó parte principal del Programa Trienal.

El corolario de esa labor fue la apertura a un nuevo estado de cosas, apertura que, una vez consolidada por el gobierno, pretendieron adjudicarse algunas organizaciones políticas y sociales.

Por obra del gobierno del Gral. Torrelio, se ha ingresado tal como estaba previsto en el Programa Trienal a un proceso de amplias libertades que en los hechos, se erige en la ruta hacia la democracia.

Nuestra gran contribución consistió en la obtención de criterios nuevos y flexibles, por parte de los miembros de las FF.AA. y de sus más altos representantes, con quienes se dialogó permanente y fructíferamente.

Sobre este particular, consideramos un deber alertar a la ciudadanía sobre la responsabilidad histórica, que ahora se traslada a los partidos políticos, que significa preservar y concretar esta apertura, único cimiento para la construcción de una democracia duradera y firme, que garantizará la existencia misma de la nacionalidad, hoy en riesgo.

La reticencia, la maniobra, la intriga y otros vicios seculares de la política nacional, deben ser desterrados en esta crucial momento de nuestra república.

Debemos recordar que las debilidades internas, la tendencia al caos, la falta de decisión de los gobernantes, la mala aplicación de medidas y otros males, forman el cuadro propio de los países subdesarrollados y altamente dependientes. Esa dependencia y ese subdesarrollo, son los males que deben ser atacados inteligentemente, y no lo que puedan hacer u omitir los gobernantes, siempre efímeros. Por ello, buscamos con ahínco la democracia creciente, como el medio por el cual lograremos éste y otros altos objetivos nacionales.

Lo expresado líneas arriba tiene por objeto señalar las fallas en que los gobiernos nacionales recaen una y otra vez y debería servir también, como un llamado a los gobernantes al análisis y a la reflexión serena sobre nuestra crónica problemática de errores y debilidades.

El actual gobierno y los próximos deberán encarar los problemas del país, desde el ángulo de la serenidad y la ponderación, aplicando los mejores criterios en el manejo de la cosa pública.

Enunciar y mencionar los males de la república, excluyendo el planteamiento de las grandes y pequeñas soluciones, constituye mera demagogia. Este pensamiento no responde tanto a razones éticas como a la interpretación de las necesidades vitales para la so-

(Pasa a la página 11)

Flotación, devaluación y control de cambios

Por Freddy Arancibia Q.

La flotación de divisas en teoría económica corresponde al problema de las "tasas de cambio de las divisas extranjeras en los mercados libres". En lo que se refiere al problema que confronta nuestro país, se pretende aplicar este sistema como posibilidad de solución al delicado problema nacional como consecuencia de la escasez de dólares.

Así el precio de las divisas se determinaría en el mercado libre, por las fuerzas de la oferta y demanda. Este sistema es aplicable en una economía netamente capitalista, capaz de satisfacer los requerimientos del mercado, puesto que las divisas son consideradas como una mercancía más, disponible en el mercado.

La proposición planteada por el Presidente del Banco Central de Bolivia, en sentido de adoptar la "flotación" como remedio a la actual crisis, ya ha sido observada por varios organismos y estudiosos, por las graves consecuencias que traería consigo, pues esta opción, en vez de dar soluciones profundizaría aun más los problemas económicos y financieros de Bolivia.

Las razones para rechazar la "flotación" están resumidas en los siguientes síntomas:

a) Caos en la actividad económica nacional

b) Elevación de costos y precios.

c) Reajuste periódico de salarios.

d) Presiones y problemas sociales.

e) Distorsión de la estructura económica.

f) Situación incierta de la Industria nacional.

g) Inflación galopante.

A los efectos negativos antes señalados, tenemos que agregar uno que considero de vital importancia: el mercado libre de divisas se constituye en canal amplio para la fuga de capitales. Así el comerciante, el empresario y el ciudadano, con capacidad de hacerlo, tendrían la posibilidad y libertad de comprar divisas para invertir o mantener saldos en el extranjero. Este es uno de los mayores peligros, sumándose a esto el hecho de que el contrabando ampliaría su actividad con las consecuencias ya conocidas.

DEVALUACION

Cuando hablamos de estabilidad monetaria, debemos entender que se refiere, a un conjunto de normas y actitudes que caen dentro de la política monetaria que desarrolla un gobierno para proporcionar "valor estable" a la moneda de un país. Es difícil concebir una estabilidad interna (moneda estable), sin hacer referencia a un nivel de precios también estable, porque la cantidad de moneda que circula en una economía varía constantemente. La única manera de tener moneda estable consiste en regular el volumen monetario para que ella varíe en la misma proporción directa con el PIB.

Por lo tanto, hablar de una moneda estable es asignar un "valor constante" a una "variable", cuyo valor se altera permanentemente, considerando además que la economía de todo país es dinámica por esencia. En consecuencia, referirnos a una estabilidad es completamente contradictorio.

La estabilidad externa de una moneda está expresada con relación a un patrón; para el caso del peso boliviano, es el dólar americano. Para corregir los desajustes de la balanza de pagos y, de acuerdo a normas establecidas por el FMI, después de los planes de estabilización en octubre de 1972 se estableció la paridad a $b. 20.00. En noviembre de 1979 a $b. 25.00. En estos días, estamos comentando sobre las alternativas de solución para curar la misma enfermedad.

SOLUCIONES

Habiendo comentado abundantemente sobre los inconvenientes de la "flotación", desde el punto de vista teórico y técnico y en base a las consideraciones, se impone una "devaluación" con el mantenimiento de la tasa fija de cambio, debiendo reajustar la tasa, dentro los márgenes realistas de la situación nacional.

El hombre de la calle, el ama de casa, el comerciante, el empresario y el gobernante están conscientes de que estamos viviendo en una situación ficticia. Debemos ubicarnos dentro el marco de las posibilidades nacionales, aún a costa del sacrificio del pueblo, sin prolongar más la incertidumbre y desconfianza que cunden día tras día y actúan negativamente sobre las fuerzas naturales de nuestra economía. Así devolveremos la fe a todos los hombres y mujeres, para que aporten con su trabajo creador al fortalecimiento de nuestra economía.

Por declaraciones del Ministro de Finanzas, se conoce que durante las visitas de los representantes del FMI se han discutido las sugerencias de ese organismo internacional sobre la balanza de pagos, y que en ningún momento se ha tratado de posibles imposiciones. Precisamente una medida devaluatoria constituye una forma de sanear la balanza de pagos y de esta manera aprovechar el soporte financiero que ofrece el FMI para estos casos, considerando además que esto ya ha sido negociado (Stand By).

Adoptando la "devaluación", que se hace necesaria y apremiante, paralelamente se deberían dictar medidas estrictas e invulnerables para el control de cambios. Esas disposiciones y las ya existentes, deberían ser revisadas y complementadas con mecanismos muy rígidos para cumplir los siguientes objetivos:

a) Clasificación de las importaciones según prioridades.

b) Evitar la venta de divisas, con fines especulativos.

c) Prohibición rigurosa de la venta de divisas para la importación de bienes suntuarios.

d) Garantizar la actividad industrial del país.

e) Evitar la fuga de capitales.

Por último, la popularidad del "control de cambios", dentro de la economía mundial es grande, pues fue adoptada por la mayor parte de los países.

Reflexiones acerca de las Malvinas

Por Eduardo Condarco Morales

...erminó el rugido de los ca... y la balanza de la con... bélica se inclinó a favor ...eino Unido. La batalla fue ..., dramática y amar...te aleccionadora.

...oda la gente sensata, al ...r la ocupación del ar...ago malvinense por las ...argentinas el pasado 2 de ..., se preguntaba, entre ...da y confundida, si la ...lica Argentina se hallaría ...ficientemente capacitada ...afrontar las futuras con...cias de aquella audaz e ...pestiva acción de ...quista.

...l paso inexorable del ...o se encargó de demos... que no fue así, es decir, ...la Argentina ni el resto de ...ses de Latinoamérica, se ...ntran convenientemente ...rados para soportar la ...estida de naciones que ...an sobre un nivel asom... de progreso tecnológico, ...ómico, político y social. ...No bastan el coraje, la bra... y la resistencia de nuestros ...cos soldados, para ...perar lo suyo, no, de nin... manera.

...La batalla pasó con su ...amento de ferocidad, de ...res, de desigualdad y de ...sición neocolonialista. En ...bio, la historia de dichos ...ecimientos bélicos queda ...formada en una fuente ...orable de enseñanzas, para ...er de ella, conclusiones, ...ndizajes que, no lo dudo, ...rán en la rectificación de ...stro propio comportamiento ..., para que a la larga, los ...noamericanos logremos ...rnos como gente cons..., ávida de progreso y superación, desechando las incomprensiones y pugnas intestinas que actualmente empantanan la marcha de nuestras sociedades; tremendo mal que ha sido acrecentado por las artimañas del propio imperialismo, que a través del Pentágono norteamericano, implantó el adiestramiento de las fuerzas armadas latinoamericanas, en operativos de represión dentro de sus mismos pueblos, con el slogan de lucha pronacionalista, que a la postre ocasionó la veda o receso de partidos políticos, entes sindicales y otras instituciones que son vitales para el desarrollo armónico y normal de toda colectividad civilizada.

Una consciente meditación sobre los elementos convergentes que, desde distintas direcciones del mundo, se han agitado ante la corta, pero intensa conflagración bélica en las Malvinas, sugiere la siguiente consideración de aquellos sucesos históricos.

Se enfrentan en lucha enconada e intransigente, típicamente clásica, con medios de instrucción académica militar y armamento sofisticado y con acción simultánea y combinada en el campo diplomático; por una parte, la república Argentina, que inicia la apertura de confrontación a la que apoya todo el continente subdesarrollado de Hispanoamérica, además de parte del Tercer Mundo; por la otra, Inglaterra, que arrastra a su favor el colosal bloque de superpotencias, que mantienen por largas décadas en estado de secante dependencia a sus coyunturales adversarios y, como si esto no fuera poco, comprime a su contendiente argentino, dentro de un cerco de bloqueo económico-comercial a través de la Comunidad Económica Europea.

Es descomunal la diferencia entre los medios y capacidad de lucha puesta a prueba por ambos bandos en contienda.

Mientras en uno de los frentes vemos naciones deficientemente gobernadas, algunas de las cuales, sin la representatividad soberana de sus pueblos y todas sujetas a dependencia económica, industrial y tecnológica; en el otro, contemplamos a países con exuberantes recursos de toda índole y que si acusan viejas y avezadas prácticas colonialistas, en cambio, son "gentlemen", en el manejo del arte de buen gobierno de sus súbditos, de sus instituciones y de sus pueblos mismos; inquebrantables en el mantenimiento y continuidad, desde tiempos remotos, de sus básicas estructuras institucionales y de sus mecanismos de progreso; por tanto, dentro de sus dominios no caben las improvisaciones, allí todos trabajan y estudian dentro de sus moldes específicos, sin apartarse de ellos ni un solo milímetro; es en esta forma como lograron la conquista del poderío social, económico y tecnológico que ostentan hoy en día.

Indudablemente que, las pasadas acciones malvinenses darán origen a todo un cúmulo de reflexiones, que podrían ser muy bien aprovechadas por nosotros y también por ellos.

Ellos, ni duda cabe, extraerán de aquel experimento bélico, nuevos conocimientos sobre logística, construcción de naves de mayor eficacia, de armamento mucho más sofisticado, etc. etc.

Y nosotros, los latinoamericanos, ¿lograremos experimentar algún sacudimiento en nuestra conciencia cívica, que sea capaz de encauzarnos por derroteros prácticos de unión ciudadana y de una cabal comprensión de lo que prioritariamente tenemos que realizar, a partir de este nuevo hito que nos marca la Historia?.

Dios nos habla cada día

EL REINO DE DIOS

Dijo Jesús:

El reino de Dios es como un tesoro escondido en un terreno. Un hombre encuentra el tesoro y lo vuelve a esconder allí mismo; lleno de alegría, va y vende todo lo que tiene y compra ese terreno.

El reino de Dios es también como un comerciante que anda buscando perlas finas; cuando encuentra una de mucho valor, va y vende todo lo que tiene y compra esa perla.

REFLEXIONEMOS JUNTOS

Tenemos hoy una invitación de Jesús a "dejar las cosas pasadas" para seguirlo. ¿Hemos pensado en esta invitación? ¿Deseamos aceptarla? Un cristiano debe tener presente que tiene que dejar todas las cosas que son incompatibles con su compromiso.

Vida y muerte de Fray Vicente Bernedo, el fraile domínico (I)

Por Mons. Armando Gutiérrez Granier

Cuanto a continuación escribimos ha sido recogido de testimonios que narran la vida y la muerte de Fray Vicente Bernedo, de biografías de la época y de narraciones y comentarios posteriores. Nuestro propósito no es otro que el de darlos a conocer a nuestros contemporáneos reconociendo nuestras limitaciones en los aspectos de historia, crítica, y otras ciencias sagradas y profanas. Deseamos —y nos bastaría— ofrecer a nuestros lectores una versión popular acerca de lo que fue y de lo que hizo este Siervo de Dios en su tierra de origen, España, y, más tarde en América, en el Alto Perú, y, particularmente en Potosí, donde se le venera hasta hoy como a un santo.

BREVES DATOS BIOGRAFICOS. Nacido en Puente de la Reina, pueblecito navarro, en 1562, en un hogar profundamente católico. Hizo sus estudios elementales en su pueblo natal, los completó con las humanidades en Pamplona y, más tarde, en la Universidad de Alcalá de Henares, como alumno del Convento dominicano de la Madre de Dios, desde 1580. Allí tomó la decisión de ser fraile de la Orden de Predicadores e hizo su profesión religiosa. Sus superiores le enviaron más tarde al Convento de San Esteban de Salamanca, desde donde concurrió a la Universidad que los frailes tenían establecida en aquella ciudad y que gozaba de gran renombre, gracias a los famosos maestros que allí enseñanaban la teología, Melchor Cano, Vitoria y otros. Junto al saber teológico, adquirió allí una sólida espiritualidad que le encaminó por la vía de la perfección, marcada por el fuerte ideal misionero que caracterizaba a la juventud de aquellos tiempos.

Después de algunos años de labor pastoral en su país, donde se manifestaron sus dotes de maestro y de predicador, escuchó la invitación de sus superiores, que buscaban voluntarios para misionar en las Indias. Así se llamaba entonces a la América descubierta por Colón. Fray Vicente, cuyo nombre de pila era Martín, se ofreció para ir al Perú.

Partió hacia América en un grupo de 22 dominicos que se hallaban preparados y dispuestos a evangelizar a los nativos e instruidos acerca de las dificultades que debían afrontar en estas tierras desconocidas.

EN AMERICA. Tras larga travesía por el Atlántico, los navegantes desembarcaron en Cartagena, Nueva Granada, hoy Colombia, Fray Vicente marchó hasta Santa Fe de Bogotá, donde enseñó Artes y Filosofía. Pero la docencia no colmaba su espíritu misionero, motivo por el cual, previa designación de sus superiores, partió hacia Quito, cubriendo la distancia a pie, práctica que mantuvo a lo largo de toda su vida misionera.

No temía el viaje a través de los Andes, acompañando con otros frailes al Visitador, venciendo las dificultades del camino, vadeando ríos, cruzando valles, escalando y descendiendo cumbres deteniéndose en las "doctrinas" dominicanas, donde tuvo contacto con los pacíficos quechuas que serían más tarde sus feligreses. Fray Bernedo llevaba como único equipaje la Biblia que inspiraba su meditación y predicación y el breviario que nutría su plegaria. El Rosario completaba su equipo de viaje.

Había dejado en Lima, la ciudad de los Virreyes, una profunda impresión entre sus hermanos en religión, por su espíritu de penitencia, de oración y de suma pobreza. Quedan como recuerdo de su paso por el convento dominicano, una breve biografía redactada por uno de sus hermanos y un retrato al óleo pintado por otro de los frailes, a cuyo pie figura una leyenda que relata su vida hasa 1600 y destaca sus virtudes. Conoció a Martín de Porres, el humilde lego mulato del convento, hoy canonizado, que era enfermero y sacristán. Conoció también a Santa Rosa de Lima.

Desde Lima, se dirigió, en pequeña caravana dirigida por el Visitador, hacia el Alto Perú. Probablemente hicieron escala en el Cuzco, bordearon el Lago Titicaca y siguieron la ruta hacia Potosí, término del viaje.

EN POTOSI. A la llegada de Fray Vicente, la Villa Imperial de Carlos V contaba con 150.000 habitantes. Era una de las ciudades más pobladas del imperio y del mundo de entonces, cuya vida y actividad giraban en torno a la explotación de la plata del Cerro Rico.

A la llegada de Fray Bernedo al Convento de Santo Domigo, fue asignado a la comunidad, integrada por otros quince religiosos, para iniciar la etapa más larga de su vida, caracterizada por la austeridad, la penitencia, la soledad y el silencio. En su celda, próxima a la espadaña, vivía y oraba intensa y continuamente, preparando la catequesis y la predicación, sus actividades más queridas. Vecina a la sacristía del templo, su celda le permitía adorar al Santísimo Sacramento en forma constante. Aislado del resto de la comunidad, podía practicar la mortificación del cuerpo azotándose con la "disciplina", sistema muy usado entonces. Cada mañana acudía muy temprano a la capilla, donde se confesaba y celebraba devotamente la misa.

RASGOS DE SU CARACTER. La austeridad de vida de Fr. Vicente era excepcional. En su celda sólo había un catre de tablas, una manta para cubrirse, un pequeño estante con sus libros, pocos y selectos, un crucifijo y una imagen de la Virgen del Rosario.

Tenía un carácter retraído, no propenso a las expansiones humanas ni a la convivencia fraterna; carecía del sentido del humor. Marchaba, dentro y fuera del convento, con la cabeza cubierta por la capucha y medio oculto el rostro.

Su trato con la gente respondía exclusivamente al deber apostólico entonces hablaba, enseñaba y exhortaba, con claridad entusiasta y fuego apostólico.

Su parquedad en la comida era rígida, pero no extrema. Hacía penitencia, pero no al extremo de flagelarse a cada paso. Dormía solamente lo indispensable. Su carácter retraído no le impedía en forma total la sociabilidad.

En su actitud de profunda fe, veía en los pobres a Jesucristo; les ayudaba con las limosnas que recogía y que distribuía gozosamente, a la puerta del convento y durante sus salidas a la calle. Cumplida su misión de caridad, volvía al retraimiento y a la oración.

Conferencia Mundial sobre Políticas Culturales y relaciones Norte-Sur

Por Mario de Cautín

Especial de IPS

MEXICO,- Por segundo día consecutivo, la Conferencia Mundial sobre Políticas Culturales, organizada por las Naciones Unidas, examina hoy "los problemas fundamentales de la cultura en el mundo contemporáneo, en lo que constituye una fase en las relaciones "Norte-Sur".

Durante los debates, que finalizan el 5 de agosto, ministros, viceministros y altos funcionarios gubernamentales de la mayoría de los 158 estados miembros de la Organización de Naciones Unidas para la Educación, la Ciencia y la Cultura (UNESCO), que patrocina la reunión, protagonizarán lo que fue calificado de "una reflexión a fondo" sobre esos problemas.

Como tarea para esta reunión -continuación a nivel mundial de la primera Conferencia de Venecia de 1970- la UNESCO le asigna "formular nuevas orientaciones destinadas, por una parte, a fortalecer la dimensión cultural del desarrollo y, por otra, a facilitar la cooperación cultural internacional".

Varias conferencias regionales y de expertos efectuadas a partir de Venecia pavimentaron el camino hasta esta "Mondiacult", sigla de la conferencia de México. Nivel gubernamental tuvieron las conferencias sobre Europa (Helsinski, 1972), Asia (Yakarta, 1973), Africa (Accra 1975), América Latina y el Caribe (Bogotá, 1978) y países árabes (Bagdad 1981).

A la Conferencia de México llama la atención que Washington haya enviado una delegación encabezada por su representante permanente ante la UNESCO, señora J. Gerard, mientras que la mayoría de los países participantes acudieron a nivel de ministros y viceministros, interesados en este debate sobre políticas culturales.

Por lo demás, desde ahora se adelanta como un éxito de esta reunión la nutrida y amplia participación de países así como de numerosas organizaciones e instituciones internacionales y regionales no sólo culturales sino políticas.

Entre estas últimas la nómina de la UNESCO anota una delegación de la Organización Popular del Africa Sudoccidental (SWAPO), presidida por Nangolo N. Mbumba, y la Organización de Liberación de Palestina, encabezada por Omar Massalha.

Aunque el ministro mexicano de educación, Fernando Solana, advirtió en su discurso de la inauguración que a esta conferencia "no venimos a enfrentar intereses y posiciones políticas, sino a buscar consensos que nos unan", va a ser difícil, se estima aquí, evitar confrontaciones habituales en una tribuna mundial en que están presentes una vez más el Norte-Sur y el Este-Oeste.

Sin que ello pueda invalidar los objetivos básicos de la reunión, se espera con expectación en qué forma las potencias industrializadas justificarán ante el Tercer Mundo, por ejemplo, los 500 mil millones de dólares anuales que se gastan actualmente en armamentismo, mientras hay en el mundo más de 800 millones de adultos analfabetos.

El congolés Henri Lopes, Director General de la Conferencia "Mondiacult", contrastó esa cuantiosa cifra con los 210 millones del presupuesto anual de la UNESCO, señalando que representaban "no más de seis horas' de esos gastos armamentistas.

Más de 400 mil de los mejores científicos y técnicos trabajan en el mundo en la industria militar, "privando a la humanidad de su talento y creatividad para el bienestar y la paz", anotó el mexicano Solana.

Otro punto implícito en la agenda de la Conferencia, General de la UNESCO, y que presuntamente canalizará las iras de muchos delegados, es el tema referente a las relaciones entre las políticas culturales y las de comunicación.

Un documento resumen de la UNESCO, entregado a los delegados, destaca el papel de los medios de comunicación de masas en favor de la cultura, pero a la vez, advierte que los avances tecnológicos actuales de esos medios "pueden provocar un empobrecimiento de ciertas formas de creación, por la invasión masiva de productos culturales estandarizados".

El ministro Solana, fue aun más directo al señalar que estos avances técnicos "han servido más para que se ejerza un excesivo control sobre grandes medios de información y para que los intereses económicos y políticos manipulen la opinión, que para promover el entendimiento entre los hombres".

Otro toque de alarma de la UNESCO se refiere a lo que denomina "industrias culturales", (léase monopolios culturales) reconoce en ellas su importancia como instrumentos de difusión planetaria de la cultura, pero, a la vez, advierte que "pueden trivializar las obras y uniformar los gustos, alterar determinados valores culturales e influir en el comportamiento de numerosos pueblos"

El ministro Solana realzó los grandes avances logrados en el campo de la ciencia, la técnica, la educación y la comunicación, así como en las condiciones de vida de miles de comunidades en el mundo.

Pero indicó a la vez la crisis económica internacional, los 30 millones de desempleados en Estados Unidos y Europa y que la mitad de la población mundial "consume menos alimentos de los indispensables"

"Algunos seres humanos nacen, comen, viven y mueren como ocurría hace 200 ó 2.000 años", dijo.

No va a ser fácil a los delegados de esta segunda conferencia mundial sobre políticas culturales sustraerse a ese sombrío panorama internacional, opinan aquí muchas delegaciones, reunión en la cual están presentes los principales protagonistas de esa situación.

Recordando el trabajo

Por Víctor Alba

(ALA).- El trabajo pierde prestigio, en nuestra sociedad. Esto parece un hecho indudable. Tal vez por ello, cada día son más numerosos los libros que estudian el trabajo y los trabajadores en el pasado. Acaso por el deseo de volver a darle la posición suprema que tenía (si no en términos de dinero, si en términos de consideración entre los propios trabajadores, consideración que está perdiendo).

Jean Baudrillard examina los mecanismos de este prestigio, de lo que él llama el fetichismo del trabajo, en "El espejo de la producción" (Gedisa, Barcelona).

D.W. Urwin en "From Ploughshare to Ballotbox" (Universitatforlaget, Oslo) explica la lucha de los campesinos para ganar seguridad e influencia política.

También a los campesinos se refiere Robert C. Calkins en su "Distribución of Labor" (American Philosophical Society, Filadelfia), al analizar las iluminaciones de las "Horas" de Catalina de Cleves, en que se ven los oficios de la Edad Media. No figuran en esas iluminaciones los "Truands et miserables" sobre los que ha reunido muchos documentos B. Geremek (Gallimard, París), en los cuales se pone de relieve el miedo que suscitaban los pobres que no tenían oficio. Miedo también, pero por exceso de oficio, por ser más hábiles, el que se tenía a indios, judíos y moriscos en la Edad Moderna, como lo analiza H. Mechoulan en "El honor de Dios" (Argos, Barcelona).

No poco contribuyó al prestigio del trabajo ante los propios trabajadores el hecho de que éstos supieran protestar. George Rude expone cómo lo hacían en "Revuelta popular y conciencia de clase" (Crítica, Barcelona). Se ve asimismo este honor del trabajo en "La nuit des proletaires" (Fayard, París), donde Jacques Ranciére

(Pasa a la página 11)

Caso Malvinas:

Periodistas británicos rechazaron pedido de enviar información falsa

LONDRES, 27 (AP).- Los periodistas británicos asignados al conflicto de 74 días de las Islas Falkland (Malvinas) rechazaron un pedido de los militares de que enviaran información falsa, dijo hoy un corresponsal de la British Broadcasting Corp. (BBC).

Brian Hanrahan expresó ante un comité parlamentario sobre defensa que el comandante de la fuerza de operaciones británica, contralmirante John "Sandy" Woodward, quería utilizar a la prensa para confundir a las fuerzas argentinas.

"El almirante Woodward dijo que era intención suya causar la mayor confusión posible al enemigo y si había alguna forma de que pudiera usarnos como parte de ese intento de confundir al enemigo se proponía recurrir a ella", dijo Hanrahan.

Agregó que los reporteros se negaron "a ser utilizados como voz de desinformación". Después, "llegamos al acuerdo de que (Woodward) podía dejar de informar algunas cosas, pero no estabamos dispuestos a enviar información incorrecta".

Michael Nicholson, corresponsal de la Independent Television News, dijo que Woodward se negó a hablar con los reporteros después de la mala imagen que le reportó su primera entrevista, en que se le atribuyó haber dicho que la operación para recapturar a las Falkland sería un "paseo". En una entrevista posterior, se informó que dijo que la campaña sería "larga y sangrienta".

Nicholson indicó que enseguida tuvo la impresión de que los altos oficiales y algunos políticos deseaban que la prensa fuera un arma de la maquinaria de propaganda del Ministerio de Defensa.

Expresó ante el comité investigador del manejo del periodismo y la información pública durante el conflicto que "esa gente resultó decepcionada. No dábamos sólo las buenas noticias".

A medida que las relaciones entre los jefes militares y los reporteros fueron empeorando, agregó, los periodistas terminaron basándose en "conversaciones de bar y confidentes".

Sindicato de EE.UU. pedirá asilo para un millar de salvadoreños

WASHINGTON, 27 (EFE).- El sindicato de empleados de hoteles y restaurantes de Washington solicitará hoy al gobierno estadounidense la concesión de asilo político para un millar de salvadoreños afiliados a esa organización laboral.

La petición incluirá la suspensión de las labores de pesquisa que cumplen funcionarios del Departamento de Inmigración en contra de los salvadoreños.

David Vega, representante del citado sindicato, dijo a la agencia "EFE" que en la capital del país un millar de salvadoreños trabajan en esa rama de los servicios que alberga a 10 000 afiliados en Washington.

Desde que impera un clima de violencia social y política en esa nación centroamericana alrededor de 100.000 salvadoreños se establecieron en el distrito de Columbia y los estados aledaños de Virginia y Maryland.

A La petición será elevada hoy al gobierno estadounidense señalando que en el pasado se dio trato similar a los refugiados etíopes.

Autoridades polacas no quieren liberar aún a Lech Walesa

VIENA, 27 (EFE).- Las autoridades polacas creen que todavía no ha llegado hora de liberar al dirigente sindical Lech Walesa, ha manifestado hoy en Viena el vicepresidente del Parlamento polaco "SEJM" y miembro del grupo católico "ZNAK" Jerzy Ozdowski.

Las conversaciones entre Walesa y los representantes de la Iglesia y el gobierno "no han dado los resultados esperados", dijo Ozdowski, y que se negó a comentar cuales habían sido estos resultados.

La liberación de Walesa, que seguramente no se realizará pronto, depende de la situación en el país y de la actitud de los dirigentes, de "Solidaridad" dijo el político polaco.

Ozdowski, que preside en Viena la delegación polaca en la asamblea Mundial de la ONU sobre el Envejecimiento, manifestó que el movimiento sindical debe desempeñar un papel en la sociedad polaca de mañana, pero no indicó si "Solidaridad" volverá a ser autorizada.

El estado de excepción no es una "situación ideal" sino una medida "necesaria y transitoria" que ha tenido consecuencias positivas sobre la economía, dijo Ozdowski que es también profesor de economía en la Universidad Católica de Lublin.

Con la ley marcial se ha incrementado, según Ozdowski, la productividad y la disciplina en el trabajo, lo que se acusa especialmente en la extracción del carbón y en la agricultura.

VIETNAMITAS RESCATADOS Hamburgo (AP).- Estos refugiados vietnamitas fueron rescatados por el barco alemán Cap Anamur. Saludan a quienes los esperan en la bahía. El barco entró en Hamburgo de regreso del mar de China donde los alemanes rescataron a 285 refugiados vietnamitas (Radiofoto AP).

Denuncia de EE.UU.:

Unión Soviética está entregando cazas y misiles avanzados a Cuba

WASHINGTON, 27 (EFE).- La administración Reagan descubrió que la Unión Soviética ha entregado recientemente a Cuba aviones de combate y misiles muy avanzados, dicen "fuentes informadas" citadas hoy por el "Wall Street Journal".

Los presuntos suministros preocupan gravemente a Estados Unidos porque los nuevos equipos militares soviéticos permitirían a los cubanos derribar con más facilidad a aviones norteamericanos u otros en caso de conflicto.

La administración Reagan también está inquieta porque los recientes envíos indican que Cuba no está frenando su reforzamiento militar, pese a las protestas norteamericanas.

Cuba está recibiendo de la URSS, la versión más avanzada y casi nunca suministrada a países que no pertenecen al Pacto de Varsovia, del "Mig-23 Flogger B", caza táctico aire-aire que forma la base de la fuerza aérea soviética, dijeron las fuentes.

Los aviones están equipados con sistemas de radar perfeccionados que permiten a los pilotos ver lo que está pasando debajo de su aparato.

Los suministros incluyen también misiles "Apex", de gran maniobrabilidad, más avanzados de los "Atoll" que Cuba había recibido anteriormente.

Los "Apex" tienen mayor alcance y movilidad que los misiles suministrados previamente por Moscú al régimen de Fidel Castro, indican las fuentes, citadas por el diario.

Aunque los envíos preocupan a Washington, los expertos señalan que los nuevos equipos militares son básicamente defensivos, y no ofensivos, y que, además, la versión avanzada del "Mig-23" fue recientemente exportada a Siria, agregan.

Cuba recibió su primera partida de "Mig-23", durante la administración de Jimmy Carter. Los envíos continuaron, aunque no se trataba de una versión super-avanzada, el año pasado.

Fuentes norteamericanas de inteligencia calculan que los cubanos disponen ahora de unos 40 aviones de combate "Mig-23.

Según oficina del Congreso:

Déficit del presupuesto norteamerican podría llegar a $us. 130.000 millone

WASHINGTON, 27 (AP).- La directora de la oficina presupuestaria del Congreso, Alice Rivlin, dijo hoy que el déficit del presupuesto norteamericano podría llegar a 130.000 millones de dólares o más, muy por encima del estimado revisado que el gobierno del Presidente Ronald Reagan esperaba difundir a fines de esta semana.

En declaraciones que hizo ante la Comisión de Presupuestos del Senado, Rivlin expresó también que si bien la economía se reactivará durante el resto de este año, es probable que la recuperación sea "menos robusta" de lo que se vaticinó a fines del año pasado y puso en duda que pueda sostenerse en vista de la actual política del gobierno.

En líneas generales, el vaticinio revisado de la oficina que dirige Rivlin contempla un crecimiento económico menor, un coeficiente inflacionario más bajo y un desempleo mayor que el previsto a fines del año pasado.

Se espera que los tipos de interés continúen bajando "quizás irregularmente durante el resto del año", añadió Rivlin.

Dijo refiriéndose al déficit, que como resultado de una variedad de estimados diferentes, incluso un crecimiento económico más bajo, habría que añadir posiblemente entre 25.000 y 35.000 millones de dólares al déficit del presupuesto de 1983.

Se anticipa que el gobierno publicará un estimado revisado a fines de esta semana que vaticinará un déficit presupuestario de entre 110.000 y 114.000 millones de dólares.

La señora Rivlin eludió cuidadosamente dar en sus declaraciones un estimado específico del déficit, pero si se suman 25.000 ó 35.000 millones de dólares al estimado oficial el déficit resultante sería de entre 129.000 y 139.000 millones de dólares.

Tanto el gobierno como los republicanos en el Congreso anticiparon un déficit mucho más bajo en el futuro, tesis que la señora Rivlin desafió enérgicamente.

El resultado de la actual, señaló, "podría un aumento en el presupuestario entre uno y 50.000 millones de dólar 1984 y de entre 50.000 millones de dólares para

A fin de liminar el d los niveles anticipados p y 1985, expresó, el Congr dría verse obligado a au los impuestos y redu gastos por encima de la tidades previstas e proyectos de ley que siendo discutidos ahora Cámara y el Senado.

Líneas aéreas elevarán tarifa de pasajeros en un 7 por cien

GINEBRA, 27 (L.R.) Las tarifas para vuelos de pasajeros se elevarán en la mayoría de las rutas del mundo en un 7 por ciento a partir de octubre, en el marco de una medida, adoptada por una reunión de empresas del sector, que no incluye los vuelos entre ambas américas ni los que se realicen desde y hasta Japón.

La decisión fue adoptada para combatir las pérdidas máximas que experimentan las compañías, dijo hoy en esta ciudad el presidente de una reunión de emergencia de líneas aéreas.

El director gerente de la British Airways, Roy Watts, dijo a los periodistas que el aumento, que significará para las presionadas aerolíneas un ingreso extra de dos mil millones de dólares el año próximo, constituye el mayor salto que, a criterio de los ejecutivos del sector, el m podría soportar.

El aumento es menor 16 por ciento de incremen las aerolíneas conside necesario para elimina pérdidas de este año, esti en 1.870 millones de dóla ganar lo suficiente com pagar las crecientes ta interés e invertir en aviones.

"Ese era el límite de puede lograrse actualm dijo Watts tras la reun puertas cerradas que no f vista cuando ejecutivos líneas aéreas y funcionar siete gobiernos elaborar plan.

"Todavía hay una que debe ser llenada", "Lo que hemos hecho últimos dos días es trat tender líneas aproximarnos a la solu

Begín dice que jamás negociará con Arafat

Aún si la OLP reconoce a Israel

JERUSALEN, 27 (AP).- El senador estadounidense Paul Tsongas declaró que el primer ministro israelí Menachem Begin le dijo hoy que jamás negociará con Yasser Arafat, aún si su Organización para la Liberación de Palestina reconociera a Israel.

El demócrata Tsongas dijo que Begin formuló su declaración durante una "inquietante" reunión de 90 minutos.

Afirmó que al preguntarle a Begin si entraría en negociaciones con Arafat si éste reconocía a Israel, el primer ministro respondió: "No, bajo ninguna condición. Jamás. Ningún contacto con Arafat".

Begin recibió a Tsongas, y a un segundo grupo de legisladores por separado antes de reunirse con el emisario presidencial de Estados Unidos Philip C. Habib para hablar acerca de la situación libanesa.

Tsongas declaró "Si Habib puede lograr algo en su misión, es un trabajador milagroso".

Los israelíes dejaron en claro ante sus visitantes estadounidenses que no estaban impresionados por recientes acciones del jefe de la OLP que sugieren que ahora está inclinado a aceptar las resoluciones de las Naciones Unidas que reconocen el derecho de Israel a la existencia.

El Ministro de Relaciones Exteriores Yitzhak Shamir dijo a cinco legisladores, que llegaron a Jerusalén después de sostener conversaciones con Arafat en Beirut, que la OLP serviría mejor al Oriente Medio "desapareciendo de la escena política y dejando su lugar a los palestinos que genuinamente desean la paz".

Mientras tenía lugar las entervistas aviones de guerra israelíes bombardeaban blancos en el sur de Beirut y fuerzas terrestres intercambiaban fuego ligero, con las cañoneras israelíes disparando contra el sector de El-Ouzai, un baluarte palestino en la ciudad, informó el comando militar.

Funcionarios del Ministerio de Relaciones Exteriores dijeron que Shamir afirmó que un documento firmado por Arafat para los legisladores reconociendo todas las resoluciones de las Naciones Unidas sobre el problema palestino no era un avance, sino "una decepción".

Se atribuyó a Shamir haber dicho que Arafat hizo uso "injusto" de los legisladores visitantes para obtener ventajas políticas.

El representante republicano Paul Mccloskey dijo a Shamir que Israel debería hablar con la OLP y acceder a un estado palestino, informaron funcionarios que pidieron no ser identificados.

También atribuyeron a Mccloskey haber dicho que Arafat le había expresado, en forma privada que no podía reconocer a Israel debido a que temía ser asesinado por extremistas de la OLP.

Se inicia una nueva fase en las relaciones entre EE.UU. e India

WASHINGTON, 27 (LR).- La visita de la Primera Ministra de la India Gandhi a los Estados Unidos, esta semana, la primera que realiza en 11 años, podría constituir el preanuncio de una nueva fase en las a menudo oficiales relaciones entre los dos países, según funcionarios de ambas partes.

La Primera Ministra Gandhi ha llamado en entrevistas con periodistas estadounidenses a estrechar las relaciones, al mismo tiempo que señalaba que existían grandes diferencias en asuntos de política exterior y económicos.

Un funcionario estadounidense de alto nivel dijo a los periodistas: "Vemos claras indicaciones de que a los indios les gustaría mejorar sus relaciones con nosotros, y ese deseo es recíproco".

Un alto diplomático indio dijo a Reuters que Gandhi buscaría áreas de acuerdo con el Presidente Ronald Reagan, y una mejor comprensión para la política india de no alineación.

Dijo que la primera ministra quería dejar en claro que se trata de una política de verdadera independencia y no de predisposición hacia Moscú, como parecen creer muchos estadounidenses.

Funcionarios de ambos países desestimaron versiones de que la visita de nueve días había sido motivada por un deterioro de las relaciones indosoviéticas.

El funcionario estadounidense dijo que en los últimos meses las relaciones habían estado tomando un cariz más amistoso debido a que India bajó el tono de sus críticas a la política estadounidense y procuró equilibrar sus relaciones con las superpotencias.

Francia niega participación en la guerra de las Islas Malvinas

PARIS, 27 (AP.- - El gobierno negó hoy en una detallada declaración versiones de que técnicos franceses ayudaron a armar aviones argentinos durante el conflicto de las islas Malvinas, y afirmó que Francia cumplió con sus obligaciones de "manera ejemplar".

El Sunday Times, de Londres, informó que un equipo de técnicos franceses instaló cohetes de superficie Exocet en aviones de Argentina después de que ese país ocupó las islas.

Los Exocet hundieron dos buques británicos con un costo de 36 vidas.

El Ministerio de Defensa negó inmediatamente la acusación el domingo, pero dijo que realizaba una investigación para determinar si se habían seguido las instrucciones del gobierno de poner fin a toda asistencia técnica.

En un comunicado conjunto de los Ministerio de Defensa y de Relaciones Exteriores, el gobierno reiteró su desmentida, recordando que un decreto del 7 de abril puso un embargo a todas las exportaciones militares a Argentina, y afirmó que la investigación mostró que no hubo violación de tal medida.

"No se ha hecho entrega de material militar a este país desde esa fecha", dijo la declaración. "Este embargo fue extendido a la asistencia técnica y militar y fue comunicado a todas las compañías pertinentes".

Agregó que los cuatro aviones Super Etendard, que transportaban los Exocets, fueron llevados 2.000 kilómetros al sur de Bahía Blanca y que ningún técnico francés salió de la base de Bahía Blanca.

EX CANCILLER INGLES Londres (AP).- El ex-Canciller Lord Carrington que renunció a su cargo luego de la ocupación argentina de las islas Malvinas, asiste con su esposa a la ceremonia de la Catedral de San Pablo para honrar a los muertos en el conflicto (Radiofoto AP).

Consorcio de bancos concedió crédito a la Unión Soviética

MOSCU, - (EFE).- El consorcio de bancos germano-occidentales concedió un crédito de 1.600 millones de dólares al banco para el comercio exterior de la Unión Soviética, el Vneshtorgbank, según la agencia de noticias soviéticas "NOVOSTI".

El convenio se firmó en Leningrado y servirá para financiar los suministros de tubos de diámetro grande y de equipos destinados al gasoducto Urengoy-Uzhgorod.

Según apreciaciones occidentales los créditos exteriores incorporados por la URSS a la construcción del gasoducto se valoran en quince mil millones de dólares, señala la citada agencia.

Además del gasoducto destinado a transportar el gas de exportación en el presente quinquenio (1981-1985), se construirán otros cinco gasoductos troncales desde Siberia Occidental, añade "NOVOSTI".

Ligero aumento en el costo de vida de la CEE

BRUSELAS, 27 (EFE).- El costo de la vida aumentó en un ,7 por ciento de la Comunidad Económica Europea (CEE) en unio, señala hoy un documento ficial.

El índice medio sigue en alores de aumentos no muy levados, con una media en los oce últimos meses de un 11.1 or ciento en la CEE.

Las cifras varian de mayor menor en este orden: 2,6 en recia, 1,1 en Luxemburgo, 1 en lemania Federal e Italia, 0,9 en élgica, 0,8 en Dinamarca, 0,7 Francia, 0.3 en el Reino Uni- y 0,2 en los Países Bajos, a lta de cifras de Irlanda.

PREVENCION AL COMERCIO, INDUSTRIA Y PUBLICO EN GENERAL

Comunicamos que debido a la sustracción del talonario de cheques números 137901 al 137925 de la Cta. Cte. Nº 13-11-023, estos quedan nulos y sin valor alguno.

BANCO HIPOTECARIO NACIONAL

FABRICA NACIONAL DE CEMENTO S.A.
CONCURSO POR INVITACION PARA LA PROVISION DE PAPEL KRAFT PURO MORENO EXTENSIBLE (CLUPAK PARA ENVASES DE CEMENTO FC-DA-II/82.

LA FABRICA NACIONAL DE CEMENTO S.A. a solicitud de varias firmas comerciales del país pidiendo ampliación del plazo concedido para la presentación de propuestas para la provisión de:

1000 Toneladas de PAPEL KRAFT puro moreno extensible (CLUPAK) para envases de cemento

Se permite comunicar a las firmas comerciales del país y del exterior legalmente establecidas que las mismas pueden ser presentadas con todas las formalidades legales exigidas por La Ley de Adquisiciones (D.L.Nr 15223 de 30 de diciembre de 1977) hasta el día miércoles 11 de agosto de 1982 a horas 18 (6 p.m.) indefectiblemente en la secretaría general de FANCESA en la ciudad de Sucre, personalmente o mediante correo aéreo certificado a cajon postal Nr 245-FANCESA-Sucre

La apertura de las propuestas presentadas se efectuará el día jueves 12 de agosto de 1982 a horas 15 (3 P.M.)

Sucre, 26 de julio de 1982

Ing. Marcelino Gomez T
Ingeniero Director.

Lic. Hugo Paniagua A
Jefe Administrativo

CLUB DE LA PAZ
PRIMERA ASAMBLEA GENERAL ORDINARIA DE SOCIOS

De conformidad a lo dispuesto por los Estatutos de la Institución se convoca a los señores socios a la Asamblea General Ordinaria que se efectuará el día miércoles 28 del corriente a Hrs. 18.00 de acuerdo al siguiente orden del día:

1.- Acta de la Asamblea General Ordinaria anterior.
2.- Memoria Informe del señor Presidente.
3.- Informe de Tesorería.
4.- Designación de la Comisión Revisora.
5.- Designación del Tribunal de Honor.
6.- Designación del Comité Electoral.

Esta asamblea se llevará a efecto cualquiera que sea el número de asistentes, conforme al Art. 28 de los Estatutos.

La Paz, julio de 1982

EL DIRECTORIO

PRONOSTICO DEL TIEMPO

DATOS PROPORCIONADOS POR LA OFICINA DE METEOROLOGIA DE AASANA — Por J. L. Flores

JULIO
MIERCOLES 28

29 ava Semana del año, día 209, faltan 156 días para fin de año. Santos Nazario Inocencio I y Celso. El sol sale 7 Hs. 3 Min. Se pone a las 18 Hs. 17 Min. Temperatura de la víspera (La Paz 3.600 mts) Temperatura Max 18.0ºC, Temperatura Min 2.7ºC, Precipitación 0.0 mm. Temperaturas Extremas, la Max en Guayaramerín con 36.0ºC, la Min. en Charaña con -8.4ºC.

SITUACION GENERAL AYER

Frente frío disipándose sector llanos orientales.

PREVISION PARA HOY

ISOBARA (LINEAS DE IGUAL PRESION)
A ZONA DE ALTA PRESION
B ZONA DE BAJA PRESION
FRENTE CALIDO
FRENTE FRIO
FRENTE OCLUIDO

ZONA DE PRECIPITACION
ZONA DE NIEVE
ZONA DE NIEBLA
ZONA DE TORMENTAS
ZONA DE RELAMPAGOS
ZONA DE CIELO CLARO
ZONA DE CIELO PARCIALMENTE NUBOSO
ZONA DE CIELO CUBIERTO
ZONA DE CIELO A PARCIALMENTE NUBOSO

TEMPERATURAS DE AYER

	MAXIMAS	MINIMAS
La Paz	18.0ºC	2.7ºC
Oruro	14.3ºC	-6.1ºC
Cochabamba	26.0ºC	2.0ºC
Santa Cruz	28.6ºC	18.4ºC
Potosí	15.3ºC	0.0ºC
Sucre	19.2ºC	7.2ºC
Tarija	27.2ºC	8.0ºC
Trinidad	32.6ºC	19.8ºC
Cobija	33.5ºC	18.5ºC

TEMPERATURAS PRONOSTICADAS PARA HOY

	MAXIMAS	MINIMAS
La Paz	18.0ºC	2.0ºC
Oruro	15.0ºC	-8.0ºC
Cochabamba	26.0ºC	2.0ºC
Santa Cruz	28.0ºC	18.0ºC
Potosí	15.0ºC	0.0ºC
Sucre	19.0ºC	5.0ºC
Tarija	27.0ºC	8.0ºC
Trinidad	32.0ºC	19.0ºC
Cobija	33.0ºC	18.0ºC

AGENDA

PRESENCIA Av. Mariscal Santa Cruz Edificio Esperanza piso, teléfonos 372340 - 372341 - 351998 - 352172 - 352178

Precios de PRESENCIA en Santa Cruz: Días ordinarios 23.-; jueves y domingos, $b. 28.-

ROL DE TURNO DE ESTABLECIMIENTOS FARMACEUTICOS DEL 24 al 31 DE JULIO

SANTO DOMINGO, Dr. Lizandro García, Av. Pando N 140, Tel. 322425; AMERICA, Dra. Edda Ríos, Calle Almirante Grau Nº 115, Tel. 341969. CORAZON DE JESUS, Dra. Luz S. Duchén, Calle Campero Nº 15, Tel. 329778; 20 DE OCTUBRE Dr. Felix Orozco, Av. 20 de Octubre Nº 2346, Tel. 340336; LA PACEÑA, Dra. Orieta de Castro, Plaza Sucre Nº 334 (San Pedro), Tel. 323998; SOCORRO, Dra. Graciela Millares, Calle Landaeta Nº 689 (Alto Sopocachi), Tel. 363572; SAN SALVADOR, Dra. Teresa Gamboa, Av. Saavedra Nº 2142; VIRGEN DE LOURDES, Dr. Jorge Saravia, Av. Tejada Sorzano Nº 386, Tel. 311656; VENUS, Dra. Aida Villarreal, Cruce Villa Copacabana y San Antonio. LA PLATA, Dra. Zaida Mejía, Av. Armentia Nº 660, Tel. 327369. SAN MARCOS, Av. Baptista N 1147, Tel. 328659. SAN LUIS, Calle Díaz Romero Nº 1334, Tel. 324785. LA SALVACION, Dra. Mary Paredes, Av. Buenos Aires Nº 1009, Tel. 370257. BUENOS AIRES, Dra. Ruth S. de Castellón, Av. Buenos Aires Nº 1506. SAN VICENTE DE PAUL, Dra. Yolanda Tejada, Calle Sagárnaga Nº 425, Tel. 350... OBRAJES, Dra. Rosario Urdanegui, Plaza Obrajes - Edificio Reina Esther, Tel. 782081; CALACOTO, Dra. Teresa Garcia Av. Ballivian Nº 215 (Puente Calacoto); VERACRUZ, Dra. Cármen Ramírez, calle Tihuanacu (El Alto), Tel. 811681.

TARIJA

10 al 17 de julio, SANTA CECILIA, Avda. Potosí E-536, Tel. 3808; SANTA RITA, 15 de abril 0-0222, Tel. 2969; 17 al 24 de julio LOURDES, Ballivián 0-0407, Tel. 2273; COPACABANA, Domingo Paz 0-0326, Tel. 2662; 24 al 31 de julio, SAN ANTONIO, Gral. Trigo 0-475, Tel. 2685; JUSTO JUEZ, Suipacha 0-0789, Tel. 37... 31 al 7 de agosto, SAN JOSE, A. Corrado 0-0149, Tel. 25... PERPETUO SOCORRO, Sucre N 0657, Tel. 2850.

COCHABAMBA

CENTRAL Ayacucho 6187 Teléfono 26320.
COLON, Venezuela 0620 Teléfono 23418
SANTA CECILIA, Esteban Arze Teléfono 29512.

ORURO

GUADALUPE: Cochabamba, esquina 6 de Octubre, Teléfono 51367.
SAN MARCO, Bolivar, entre Brasil y Tejerina, Teléfono 53...

POTOSI

SANTIAGO, Chayanta Nº 543 Tel. 2895. LA BOLIVIANA, Plaza Alonso de Ibañez s/n. Tel. 3911

SUCRE

SUCRENSE, Estudiantes 54 Tel. 5548
SANTA RITA, Tel. 3580 Calvo Nº 9
CRUZ ROJA, Teléfono 3672 Colon Nº 612

TRINIDAD

SUDAMERICANA, Centro de la ciudad

SANTA CRUZ

NACIONAL, Dra. Maria Nadriel Isabel la Católica S. de Figueroa Tel. 25782. UNIVERSAL, Dra. Gloria Parada, Bolivar-Murillo, Tel. 23519. CORAZON DE JESUS, Dr. Alberto Paz, Calle 21 de Mayo Nº 343, Tel. 24079. IBERIA, Dra. Miriam Fernández, Republiqueta Nº 51, Tel. 26497

FLOTAS

TERMINAL TERRESTRE "CIUDAD DE LA PAZ", Tels. 367274 - 367275 - 367276
ABAROA, Tel. 327096
ANDINO, Tel. 320471
ATLAS, Tel. 328621
BUSTILLO, Tel. 326894
BOLIVIA, Tel. 355854
CONTINENTAL, Tel. 329061
COPACABANA, Tels. 327211 y 340461
CISNE, Tel. 361321
EL DORADO, Tel. 340375
SAN LORENZO, Tel. 328911
KIRKINCHO, Tel. 354617
KORILAZO, Tel. 323810
LA VELOZ DEL SUD, Tel. 323146
TRANSPORTES LA PAZ, Tel. 340475
URUS, Tel. 350793
AUTOLINEAS INGAVI, Tel. 328981
CINTA DE PLATA, Avda. Manco Kapac
EL CHAPACO, Chuquisaca esq. Tupiza Nº 342 Tel. 340258
MANCO KAPAC, Tumusla Nº 106 Tel. 350033
ORIENTE, Tel. 327551
TRANSRIVEROS, Avda. Montes Nº 660 Tel. 340475.
TRANSPORTE PESADO A LARGA DISTANCIA, Independencia esq. Oquendo Nº 199 Tel. 325083
YUNGUEÑA, Avda. de las Américas Nº 344 (Villa Fátima) Tel. 312344
RELAMPAGO, Tel. 369758
TRANSPORTE PESADO Oficina del Sud, Independencia Nº 187 Telf. 3 8975

TELEFONOS DE URGENCIA

HOSPITAL DE CLINICAS Maternidad, Tel. 376472
Tránsito 371221 371224 Y 371220
Asistencia Pública 118 322111
Maternidad 314414
Neurocirugía 320779
Pensionado 322823
Bolivian Power Co. Ltda. Reclamos 354357
Bomberos 326144
Hospital de Clínicas Central 376477
Atención de Parto Domiciliario 360700
Radio Patrulla 110
AASANA (Aeropuerto-Informaciones) 810122
línea Piloto 311222
SAMAPA 125128
Dirección Nal. de Investigación 356124 Y 352510
Estación Central 353510 810136
BUSCAMOVIL - Central Maestro

H. MUNICIPALIDAD DE LA PAZ

Teléfonos del Retén 371235 375266
Municipal de Emergencia 371236
TASA: Reclamos 133 - Informaciones 104 - Señorita Hora 117 y Larga Distancia Exterior 356900 Interior 101 Informes 350211

EMPRESAS AEREAS

LLOYD AEREO BOLIVIANO, 351155 - 351157 - 371276 - 353606
LUFTHANSA, Oficinas Ciudad Central 371270-71-72-73-74. Oficinas Aeropuerto 811971-72 Oficinas carga Aeropuerto 811923
AEROLINEAS ARGENTINAS, Tel. 351711
AVIANCA, Tel. 357599 - 350608
AIR FRANCE, Tel. 351740
EASTERN AIR LINES INC. Av. Camacho 1245 Teléfonos 372008/13 Reservas 351360/1 Aeropuerto 810114/5. Carga: 810215
LINEA AEREA IMPERIAL La Paz: Edif. Mariscal de Zepita, Local Comercial Nº 1 Telfs. 369307-369308. Potosí: Calle Matos Nº 86 Telfs. 2-6431 - 2-6432. Sucre: Plaza 25 de Mayo Telef. 5931. Cochabamba: Av. Heroínas 3838 esq. Baptista. UNITOURS-Ltda. Telfs. 27711, 29832 Casilla 1073. Santa Cruz: AGENCIA CRUCEÑA DE TURISMO Suarez de Figueroa 71. Telfs. 41088-36372 Casilla 3457. Tarija: SAMA-TOURS Sucre 670. Telfs. 3394-2600 Casilla 61
LAN CHILE, Edif. Avenida Planta baja Teléfonos 357750 - 355883 La Paz - Arica - Santiago días lunes y viernes

Presidente Bignone interesado en poner en funcionamiento la justicia electoral

BUENOS AIRES, 27 (AP).- En el marco de la preparación de las próximas elecciones el Presidente Reynaldo Bignone expresó su interés en que se acelere todo lo vinculado con la justicia electoral.

Bignone analizó anoche la provisión de los elementos necesarios para poner en funcionamiento la justicia electoral con vistas a los comicios cuya fecha no ha sido determinada, pero que el gobierno dijo no será más allá de marzo de 1984.

La justicia electoral debe encarar especialmente la actualización de los padrones, que se verán incrementados entre 4 y 5 millones de votantes con respecto a las últimas elecciones de septiembre de 1973, cuando triunfó Juan D. Perón.

Bignone trató el tema con el Ministro de Justicia, Jaime Lucas Lennon, quien, según se informó, consideró imprescindible no demorar "un minuto más" la entrega de los elementos necesarios.

Un informe oficial dijo que el Presidente "ha expresado un marcado interés en que esta organización judicial en lo electoral, se acelere, y que se satisfagan" los requerimientos de los juzgados federales de todo el país.

El Ministro, según se indicó, hizo una "petición concreta" al Ministerio de Economía "a fin de que se esté en condiciones de atender convenientemente el proceso electoral que se ha anunciado".

El Ministerio del Interior por otra parte, ya ha dispuesto la reparación de las urnas de madera que tradicionalmente se utilizan en los comicios.

Los dirigentes políticos, en tanto, aguardan conocer el estatuto que regirá en el futuro y que todos reclaman sea el que fue sancionado en 1965 por el ex Presidente radical Arturo Illía.

El gobierno ha prometido que la legislación será anunciada a mediados del mes próximo, pero se entiende que habrá modificaciones respecto del de 1965, que, a su vez, fue modificado en 1972 durante la gestión del Presidente Alejandro Lanusse.

Presidentes de Colombia y Venezuela se reunirán hoy

BOGOTA, 27 (L-R).- El Presidente colombiano Julio ...sar Turbay Ayala viajará mañana a la población fron...eriza de San Antonio del Tachira para entrevistarse con su ...ega venezolano Luis Herrera Campins.

...Turbay permanecerá con su comitiva de tres Ministros ...ante cuatro horas en San Antonio, según el programa ...elaborado por el Ministerio de Relaciones Exteriores.

...No hay una agenda formal para el encuentro, el último ...de una serie de reuniones que sostuvieron los dos man...darios durante los cuatro años del mandato de Turbay, ...se concluye en dos semanas.

...La Cancillería no mencionó los temas a tratar, pero ...sesores señalaron que la reunión ayudaría a mejorar las ...ciones de los dos países, afectados recientemente por ...blemas fronterizos, discrepancias ante foros inter...cionales sobre problemas comunes como la crisis de las ...las Malvinas y el derecho del mar, y el diferendo sobre ...limitación de áreas marinas, y submarinas comunes en el ...Caribe, presumiblemente ricas en petróleo.

...Tras los actos protocolares, Turbay y Herrera con...ferirán a la ceremonia de colocación de la primera piedra ...la construcción del parque bolivariano Los Liber...tores, en San Antonio.

...Luego habrá una entrevista privada de los dos jefes ...Estado y un almuerzo al que concurrirán los miembros ...los dos comitivas.

...erú expresó interés en comprar ...viones F-16 en Estados Unidos

...WASHINGTON, 27 ...). El gobierno peruano ...esó su interés por comm... una flota de 26 super...bombarderos "F-16", de fa...ación norteamericana, ...s trascendió hoy en ...ington de fuentes oficiales.

...La compra supondría un ...o de unos 390.000.000 de ...res, ya que cada aparato ...cotizado en 15 millones de ...res, sin incluir gastos de ...namiento de personal y ...os de recambio.

...La solicitud, según las ...es oficiales, fue acogida fa...blemente porque permitiría ...Estados Unidos disminuir la ...rtancia soviética dentro del ...amiento de las Fuerzas ...adas peruanas.

...Las relaciones peruano norteamericanas atraviesan un excelente momento, que quedó en evidencia durante la crisis de las Malvinas, cuando el gobierno de Lima, en permanente comunicación con Washington, intentó buscar un arreglo pacífico para el conflicto del Atlántico Sur.

Treinta naciones en el mundo poseen aviones "F-16" de fabricación norteamericana.

En 1976 la decisión peruana de adquirir 36 caza - bombarderos de la Unión Soviética causó impacto en el gobierno de Estados Unidos porque esa nación sudamericana se convirtió en el segundo país, después de Cuba, en disponer de aparatos no occidentales.

"MISS UNIVERSO", LIMA, PERU, 27 (AP).- La concursante de Canadá, coronada anoche "Miss Universo", Karen Baldwin, recibe aplausos y felicitaciones de la multitud después de su elección (Radiofoto AP).

Royo sugiere que se examine la crisis del sistema interamericano

CARACAS, 27 (AP).- El Presidente de Panamá Aristides Royo propuso hoy que una planteada reunión de ministros de relaciones exteriores latinoamericanos, incluido el de Cuba, para examinar la crisis del sistema interamericano como resultado de la guerra de las Malvinas, se realice a fines de año.

"Estamos planteando que la reunión se realice a fines de diciembre, si se hacen las coordinaciones previas", declaró a mediodía, poco después de llegar a esta capital en una visita de 24 horas destinada a examinar cuestiones regionales y de orden bilateral.

Royo llegó al Aeropuerto Internacional "Simón Bolívar" y fue llevado en helicóptero a la Academia Militar de Venezuela, en el centro de la ciudad, donde el Presidente Luis Herrera Campins le dio una cordial bienvenida.

Después de esa ceremonia, el visitante habló brevemente con periodistas.

Dijo que antes de cualquier planteamiento para crear algún tipo de organismo hemisférico que excluya a Estados Unidos, los países latinoamericanos "primero deberían conversar. Primero tenemos que conversar entre nosotros, los latinoamericanos, y unirnos. La creación del organiso debe ser posterior a eso y no previa", dijo.

Anticipó, sin embargo, que no es partidario de la creación de "organismos nuevos".

Cuando se le preguntó sobre las relaciones de los Países latinoamericanos con Estados Unidos después del conflicto del Atlántico Sur, dijo que "de eso justamente hemos venido a hablar".

Honduras acusó a Nicaragua de intervenir en asuntos internos

TEGUCIGALPA, 27 (AP).- El gobierno acusó nuevamente hoy a Nicaragua de intervenir en los asuntos internos de Honduras y sostuvo que el régimen sandinista pretende involucrar a las autoridades hondureñas en acciones armadas protagonizadas por los propios nicaragüenses.

El Canciller Edgardo Paz Barnica dijo que "confiamos en que el gobierno sandinista reflexione serenamente para buscar los mecanismos que tiendan a contribuir a sentar las bases que fortalezcan un clima de convivencia pacífica entre ambos estados".

Señaló sin embargo que su colega nicaragüense Miguel D'Escoto "ha pretendido implicar al gobierno de Honduras y en especial al jefe de las Fuerzas Armadas, general Gustavo Alvarez Martínez, en hechos sangrientos de carácter interno como el ocurrido el sábado en la localidad nicaragüense de San Francisco, a varios kilómetros de la frontera".

Estados Unidos mantendrá la ayuda militar y económica a El Salvador

POR FRANCISCO ROQUE BACARREZA

WASHINGTON, 27 (EFE).- La administración del Presidente Ronald Reagan mantendrá la ayuda militar y económica a El Salvador, como parte de la estrategia para resguardar los intereses nacionales y a pesar de la oleada de protestas.

En vísperas de la certificación del titular de la Casa Blanca, ante el Congreso, manifestaciones de repudio a la política oficial se cumplen en cerca de una decena de las principales ciudades norteamericanas.

Las corrientes opositoras, religiosas y cívicas, afirman que continúa la violación de los derechos humanos en esa nación centroamericana.

El Presidente Reagan debe comparecer mañana ante el Congreso de los Estados Unidos para justificar la ayuda económica y militar al convulsionado país centroamericano.

Thomas Enders, Secretario de Estado para Asuntos Interamericanos y Elliott Abrams, Secretario Adjunto para Derechos Humanos, luego de realizar una visita secreta a El Salvador la semana pasada, afirmaron aquí que existe progreso en la situación de los derechos humanos y progreso en el plan de reforma agraria.

En base a esos informes y de la embajada norteamericana en El Salvador, Reagan mantendrá la decisión del gobierno de continuar con la ayuda económica y militar programada para 1982, que alcanza a los 366 millones de dólares.

Fuentes oficiales norteamericanas admiten que no existe absoluta convicción acerca de ese soporte, pero se advierte que la ayuda se la extiende por razones de carácter estratégico.

Las mismas fuentes indican que Estados Unidos no desea tener "otro factor desestabilizador" en Centroamérica que ponga en peligro su denominado patio trasero.

La administración de Reagan tiene temor a la posibilidad de una expansión marxista en esa región que ponga en peligro sus intereses.

Por su parte, los grupos civiles y religiosos que se oponen a la política estadounidense; lo hacen por razones humanitarias, según declaró hoy a "EFE", Michael Ratner, Presidente del Sindicato Nacional de Abogados.

A la prensa y los grupos civiles norteamericanos conmueve aún la cuestión del asesinato de cuatro religiosas católicas y la desaparición de dos asesores agrarios y las torturas infringidas a un voluntario de la Cruz Verde.

Por otra parte, en la corriente opositora cuenta la crisis económica que afecta a Estados Unidos y el temor a verse involucrados en un frente bélico al estilo de Vietnam.

A pesar de esas voces que tienen eco en ciudades de influencia en Estados Unidos, la administración mantendrá su ayuda al Salvador pero el embajador norteamericano, Deane Hinton, ya advirtió al régimen de Alvaro Magaña que la situación de los derechos humanos debe mejorar.

Hinton, según se supo en Washington, comunicó al gobierno de El Salvador que los atentados contra los derechos humanos y la marcha de la reforma agraria, debilitan la imagen de la ayuda norteamericana hacia este país centroamericano.

El Comité de Solidaridad con el Pueblo de El Salvador (CISPES), durante una conferencia de prensa, presentó hoy aquí documentación que busca demostrar que continúa la represión en esa nación, la tortura y la muerte de civiles.

Experto japonés:

Creciente proteccionismo de EE.UU. y la CEE empeora la economía brasileña

SAO PAULO (BRASIL), 27 (EFE).- El creciente proteccionismo de Estados Unidos y de la Comunidad Económica Europea, unido a la disminución de los precios de materias primas de alimentación en el mercado internacional, están empeorando la economía brasileña, que adeuda más de 60.000 millones de dólares.

En una entrevista concedida a la agencia "EFE" el economista Takahashi, declaró que "el gobierno brasileño tenía previsto, para finales de este año, alcanzar la cifra de 26.000 millones de dólares en exportaciones, calculando un superavit en la balanza comercial de 3.000 millones de dólares, lo cual resulta practicamente imposible".

Takahashi explicó que en el primer semestre de este año las exportaciones brasileñas se cifraron en 9.930 millones de dólares, e indicó que, durante el mismo periodo de 1981, las exportaciones se valoraron en 11.367 millones de dólares.

Takahashi tambien destacó que "la disminución de los precios de materias primas como azúcar, café, soja, cacahuete, cacao -principales productos que Brasil exporta- ha sido considerable en los últimos seis meses".

En este sentido, y según datos facilitados por el economista, el precio del café se abarató en un 10,11 por ciento, el de la soja en un 12,94, por ciento, el del azucar en un 49,33 por ciento y el del cacahuete en un 39,52 por ciento.

El experto japonés apuntó que las exportaciones de estos productos descendieron y destacó que, de enero a abril de 1981, Brasil exportó 361.272 toneladas de azúcar, mientras que en el mismo periodo de 1982 exportó 242.394 toneladas del mismo producto.

"En vista de las dificultades para alcanzar la cifra prevista en exportaciones -dijo Takahashi-, el gobierno brasileño pretende conseguir para finales de este año el mismo valor en exportaciones que el año pasado; un total de 23.000 millones de dólares".

Para concretar ese valor en exportaciones, Takahashi dijo que "el gobiero brasileño está intentando conquistar otros mercados, como el africano latinoamericano y de los países del este europeo, con la finalidad de contrarrestar las políticas proteccionistas de Estados Unidos y del Mercado Común Europeo".

Por otro lado, en los últimos seis meses Brasil ha conseguido mantener un equilibrio, con un pequeño superavit, en la balanza comercial con un valor de 9.675 millones de dólares en importaciones y 9.930 millones de dólares en exportaciones.

¡QUE BUENO ES...
ANTIFLU-DES
EN TODAS LAS FARMACIAS DEL PAIS

ANTIFLU-DES*
ANTIGRIPAL
ANTIVIROSICO - ANTIHISTAMINICO
DESCONGESTIONANTE - ANALGESICO
ANTIPIRETICO
Para alivio temporal de los síntomas debidos al resfriado común
4 CAPSULAS
Ayuda a aliviar la congestión nasal, malestar e dolor de cabeza debidos al resfriado
PRODUCTOS FARMACEUTICOS, S. A.
Lago Tanganica No. 18 - México 17, D. F.

Anuncie en PRESENCIA

RESPALDO SOLIDO Y EFECTIVO
BOLIVIA

BANCO PROGRESO
ENTIDAD PRIVADA CON PLENA FE EN BOLIVIA

Bloque Cívico del Sur mantiene criterio sobre sede de FONPLATA

SUCRE, 27 (PRESENCIA).- El bloque cívico del Sur y las corporaciones regionales de desarrollo se encuentran preocupadas y en estado de alerta ante un posible cambio de sede del Fondo Financiero para el Desarrollo de la Cuenca del Plata , FONPLATA, cuyo directorio se reúne desde ayer en Buenos Aires.

Los presidentes de los comités cívicos de Potosí, Tarija y Chuquisaca , que conforman el Bloque Cívico del Sur, realizaron reunión extraordinaria, habiendo determinado enviar un telegrama, al presidente de la república Gral. Guido Vildoso, a quien le piden interceder favorablemente instruyendo a la Cancillería la representación para evitar el cambio de sede de FONPLATA.

Manifiestan que, no obstante varias comunicaciones al gobierno anterior, no se recibió respuesta, por lo que piden al actual presidente que comprenda la preocupación que embarga a los tres pueblos del sur, por el pretendido cambio de sede de FONPLATA o apertura de una oficina operativa en otra ciudad, porque significaría quitar el único organismo internacional con que cuenta la zona meridional del país.

La comunicación esta firmada por Jaime Herrera, Domingo Arciénega y Jorge Lema, presidentes de los comités cívicos de Potosí, Chuquisaca y Tarija, respectivamente, este último es coordinador del Bloque Cívico del Sur.

El portavoz del bloque , Domingo Arciénega, dijo que ese telegrama se ha enviado por la emergencia en que se encuentran los citados departamentos y porque se realizan la reunión de directorio de FONPLATA en Buenos Aires.

Dijo que dicha decisión es un imperativo histórico , por cuanto la sede de FONPLATA, debe estar donde se fijó originalmente y además, por encontrarse en uno de los departamentos más deprimidos de la Cuenca del Plata.

Jorge Lema presidente de CODETAR dijo sobre este aspecto, que no se puede trasladar FONPLATA porque tiene su influencia decisiva en el área misma de la Cuenca del Plata, además de que la ciudad señalada para la creación de nueva oficina está plenamente industrializada. Añadió: "No permitiremos, bajo ningún punto de vista, el desplazamiento, aún sea de una oficina operacional, a cualquier otra ciudad, Nuestra posición es terminante y la vamos a hacer respetar adoptando cualquier tipo de determinación que podríamos adoptar en su oportunidad", Jaime Herrera de CODEPO, manifestó que el presidente de la república debe comprender el interés de los comités cívicos , para impedir "que se cree, siquiera a título de una agencia , otra dependencia de FONPLATA en Santa Cruz, porque eso significaría necesariamente, trasladar la sede a otra ciudad.

Finalmente, dijo que los comités cívicos del sur están desempeñando el rol que les toca defendiendo los intereses regionales, como les corresponde.

Fue conmemorado día del juez en Tarija

TARIJA, 27 (PRESENCIA).- La Corte Superior del Distrito de Tarija ha dado relieve a la conmemoración del "Día del juez" ocasión en la cual, como es tradicional, se rinde omenaje a la memoria del jurisconsulto boliviano D. Pantaleón Dalence.

Jaime Terán Pinto, presidente del tribunal superior, dirigió una sesión de honor en la cual puso de relieve "la renovación del compromiso con Dios y con la Patria" y exteriorizó confianza en el renacer de los postulados del derecho y de la justicia.

COD de Cochabamba convoca a una marcha de protesta

COCHABAMBA, 27 (PRESENCIA).-- La Central Obrera Departamental, en cumplimiento de una de las determinaciones de la VI conferencia de trabajadores, ha resuelto realizar una gran manifestación en protesta contra el nombramiento vertical del nuevo Presidente de la República "a espaldas del pueblo", así como reafirmará la entrega del poder a los civiles, en el plazo más corto posible y oponerse a la elevación del precio de los carburantes , del transporte y otros rubros.

Esta protesta pública de la ciudadanía de Cochabamba se realizará mañana miércoles 28 . La concentración será en la plaza de San Sebastián, para luego recorrer varias arterias públicas y culminar en la plaza 14 de Septiembre, donde se pronunciarán los discursos.

La Central Obrera indica que ha convocado "a todos los sectores sociales de trabajadores , empleados, entidades cívicas, culturales, técnicas, organizaciones sindicales del LAB, de Yacimientos , de constructores, de maestros urbanos, y rurales, a la comunidad universitaria, estudiantes, a fin de que todo el pueblo, los empresarios privados progresistas, etc, puedan pronunciarse sobre el momento político y contra los nombramientos verticales de los militares".

Potosí: Cinco abogados distinguidos en el Día del Juez

POTOSI, 27 (PRESENCIA).- - Cinco abogados fueron distinguidos en el Día del Juez que se recordó este martes 27, en acto solemne que contó con la presencia de autoridades y profesionales.

Los abogados que recibieron distinciones, por sus largos años de servicio judicial, son Máximo Guamán, Epifanio Ugarte Ramos, Rubén Alcoba Aramayo, Felipe Dalence y David Torres.

Por su parte, una resolución dio cuenta de que fueron declarados patricios de la judicatura potosina los Dres. Arturo Araujo Villegas y René Berindoague Rollano, ellos fallecieron hace años y recibieron homenaje póstumo en este día.

El presidente de la Corte Superior de Distrito, Dr. Guido Rojas Villagómez, así como el Fiscal de Distrito, Dr. Alfredo Soliz Careaga, y la Dra. Rosaura de Villarroel, ponderaron, en sendos discursos, la labor del juez y su papel creciente en la sociedad moderna.

La orquesta municipal de Cámara, bajo la dirección del Prof. Oscar Vallejo, dio realce al acto que se efectuó en el salón de honor de la Corte Superior de Distrito.

Mineros de Huanuni sugieren que se importen artículos de pulpería

ORURO, 27 (PRESENCIA).- Trabajadores mineros de Huanuni, a fin de aliviar la aguda escasez de alimentos que afrontan, a raíz del desabastecimiento de las pulperías de la empresa y de los propios mercados de la población, piden al gobierno la libre importación de artículos de consumo.

La resolución fue adoptada en una asamblea general efectuada ayer, en presencia de los dirigentes de la Federación Sindical de Trabajadores Mineros de Bolivia, Víctor López, Oscar Salas y José Pimentel.

El documento emitido con este motivo expresa en parte: "Pedir públicamente la importación de carne, azúcar, arroz y harina, al gobierno de la nación. La Corporación Minera de Bolivia debe ser autorizada para la compra de estos alimentos esenciales, en los mercados internacionales".

Los trabajadores sostienen que ellos y sus familias, "están en hambruna", por la carestía total de carne, azúcar, arroz y harina, "a pesar de que somos los generadores de las divisas". Agregaron: "nuestras esposas no saben qué es lo que van a poner en sus ollas".

Expresaron: "Realmente, ni los ganadores, ni los azucareros, ni la Corporación Boliviana de Fomento, se compadecen de los mineros".

Entregaron estudio para mejora transporte público en Cochabam

COCHABAMBA, 27 (PRESENCIA).- La "Sociedad Lyonessa de Transporte Público", cuyo jefe de servicios es Georges Muller, ha hecho conocer a través de la embajada francesa, el "reporte crítico sobre la concepción general de un servicio de transporte público de gran capacidad para el área metropolitana de Cochabamba, " según informaron personeros de la comuna local.

Se dijo que la Municipalidad ha venido recibiendo, en los últimos meses, un atento trato de parte de la Embajada de Francia, cuyo titular ha expresado simpatía por este departamento.

El estudio ha sido de carácter gratuito y establece, en líneas generales, las características sobre las cuales se podría convertir en realidad la instalación de un servicio de trolebuses en las áreas de Cochabamba-Quillacollo; Cochabamba-Sacaba y Cochabamba-Valle Hermoso.

Se establece las condiciones técnicas requeridas para la alimentación de las subestaciones, las líneas de tensión, material rodante, otros aspectos útiles al servicio.

Se dijo que se tra estudio de suma im que, puesto a la práctic otorgar una solución p latente problema del t urbano.

Asamblea en Huanuni: Mineros piden acelera la negociación salaria

HUANUNI, 27 (PRESENCIA).- Trabajadores mineros del distrito efectuaron en la mañana de ayer una asamblea general para ser informados de las conversaciones que sostuvieron sus dirigentes sindicales Miembros de la FSTMB y personeros de la Empresa Minera Huanuni, además del comisionado de COMIBOL, para superar la reclamación que efectuaron los trabajadores sobre el porcentaje de utilidades correspondiente a la producción del mes de junio y el mismo fue calificado de insuficiente y engañoso.

Las informaciones sobre este problema fueron amplias de parte de los dirigentes sindicales que iniciaron conversaciones desde el viernes pasado y la asamblea fue informada que el resultado de este diálogo hizo que el porcentaje de utilidades asignado del 10.72% fuera elevado al 19.52%; sin embargo, los trabajadores rechazaron el mismo por considerarlo un engaño, porque la producción de Junio fue de 327 Tnls. 0.26 kgs. de estaño cotizado a 4.52 Dls. y de ello, la participación de utilidades que correspondía a los trabajadores fue más del 60%, sin embargo, desde la central de C.M.B. retorno el pago de utilidades ólo en el 10.72% que motivó la airada protesta obrera.

Esta situación ha hecho que los trabajadores mineros pidan el envío inmediato comisión de COMIBO que solucione en el día problema, además de cálculo del pago de util lo efectúe sobre el día desde la vigencia de dalidad, es decir a p marzo. En tanto, bajadores se mantienen do de emergencia y da para el arribo de la c hasta el próximo viern

PROBLEMA SALARIA

La misma as general, verificada en analizó ampliamente versaciones que se para la implantación de mínimo vital y la escala los delegados que asist conversaciones con CO COMIBOL y la Co Obrera, expresaron estudios se encuentran avance del 60% y que últimos acontecimient ticos, la conclusión del ha sufrido un retraso.

Los obreros criticar dirigentes por la lenidad se trata este problema deraron que son mucho que lleva el estudio salar presente no se tiene u teamiento concreto; p muchos pidieron que e tudios se lo acelere para trabajadores mineros s más engañados por l biernos de turno.

NORMALIZACION.- Las oficinas del Banco del Estado en Santa Cruz reanudaron sus actividades en forma normal. Las dependencias de esa institución permanecieron cerradas durante ocho días y se mantuvo control policial (Foto PRESENCIA-SANTA CRUZ).

Cochabamba: Alcaldía estudia adquisición de lote de carros basureros

COCHABAMBA, 27 (PRESENCIA).- La Municipalidad suscribirá en los próximos días un contrato con la firma importadora que porveerá carros basureros, con el objeto de lograr el equipamiento de este servicio a fin de atender los requerimientos de limpieza de la ciudad, según informó el titular de ese despacho, Ernesto Daza Rivero.

Se dijo que los recursos que se recaudan diariamente, provenientes de la tasa de la basura, son depositados en una cuenta bancaria abierta en forma exclusiva con esta finalidad.

Se expresó que, a la convocatoria efectuada por el municipio, se presentaron las siguientes firmas proponentes: Gundlach, Titan Automotores, Almacenes Libertad, Machinery Auto Services, Maquipuru, Ovando y Cía., Internacional Andina.

De las siete firmas presentadas, dos han sido descalificadas por vicios de presentación de las propuestas, restando cinco entre las cuales será seleccionada la firma de mejores condiciones técnicas y económicas que pueda ofrecer a la comuna, interesada como se encuentra en la provisión de carros basureros.

El alcalde dijo que, a la brevedad posible, tal vez en el curso de esta semana, se conozca la decisión de la comisión calificadora para que la junta de almonedas determine la adjudicación. Agregó que la adquisición de los carros basureros y el equipamiento del servicio de higiene, será la mejor demostración que se puede ofrecer a la población de Cochabamba de que los aportes económicos al municipio, por concepto de la tasa de recojo de basura, están siendo correctamente utilizados en bien del progreso del pueblo.

Por otro lado, se informó que el alcalde Daza Rivero viajó a La Paz, con el objeto de ponerse en contacto con las principales autoridades del gobierno, para conseguir la aprobación del presupuesto del municipio de Cochabamba, ya que hasta el presente no se cuenta con ese instrumento legal para la realización de obras y cubrir otros gastos de la comuna.

Iniciarán en Oruro un proceso por la falsificación de documentos militares

ORURO, 27 (PRESENCIA).- Dos estudiantes de ingeniería eléctrica fueron pasados al Ministerio Público, para su enjuiciamiento por los delitos de falsificación de documentos militares, intimidación, suplantación de autoridad y otros cargos.

Los acusados, de 29 y 25 años de edad respectivamente, ambos profesores, fueron detenidos el pasado jueves y luego conducidos a las dependencias de la Segunda División de Ejército, por haber tratado de intimidar a un ayudante de cátedra de esa facultad. Ambos le enviaron un oficio falsificado, dirigido presuntamente por el comandante de esa unidad militar, dándole diez días de plazo para abandonar Oruro y luego el país, "debido a sus actividades políticas y delictivas, además de ser enemigo de las Fuerzas Armadas".

Los detenidos fueron presentados a la prensa, durante una conferencia convocada por el comando de la Segunda División, ayer. Sostienen que se trató de una broma, lo que no es admitido por las autoridades castrenses y de la DID, debido a las circunstancias que rodearon el caso.

Uno de los acusados, sustrajo papel membretado de los oficinas del comando del Regimiento Camacho, cuando hace algún tiempo realizó trabajos de reparación en el sistema eléctrico. La amenaza fue enviada en ese papel, con más un sello de la Segunda División de Ejército y la firma falsificada.

La nota fue puesta a conocimiento de las autoridades militares, por el damnificado para aclarar su situación, presumiendo que se trataba de un error, debido a que según afirmó, no tiene militancia política ni está comprometido en actividades dolosas. Hechas las investigaciones por parte de la DID, fueron identificados ambos estudiantes y detenidos posteriormente, para ser puestos a disposición de la justicia ordinaria.

Las autoridades militares no descartan la posibilidad de que ambos detenidos podrían estar vinculados a los actos terroristas producidos en anteriores días en esta ciudad, en el domicilio del rector de la universidad y del director de televisión universitaria.

El coronel Calderón de la Riva señaló que este tipo de acciones desprestigian a las Fuerzas Armadas, haciéndolas aparecer como arbitrarias. Dijo que muchas personas suelen utilizar su nombre, para lograr objetivos censurables. Expresó que esa gente que suplante el nombre de las autoridades castrenses o levante el nombre de las Fuerzas Armadas para lograr ventajas personales, será castigada con severidad, siendo sometida a los tribunales ordinarios y, en su caso, a los tribunales militares.

Solicitó a la ciudadanía denunciar cualquier irregularidad en ese aspecto.

Alcaldía de Mairana controla productos de canasta familiar

MAIRANA, 27 (PRESENCIA).- A fin de satisfacer las necesidades del pueblo de Mairana y zonas limítrofes, desde hace varias semanas, la Alcaldía Muncipal de Mairana distribuye harina para las pequeñas panaderías y azúcar para las amas de casa, a precios fijados por las autoridades del Ministerio de Industria y Comercio, incluyendo el manipuleo y transporte desde la capital cruceña.

Las entregas al público se hacen cada dos semanas, dijeron las autoridades de la Municipalidad al afirmar que, para conseguir estos artículos de primera necesidad, se tienen que hacer verdaderos trámites burocráticos para conseguir los mencionados productos; sin embargo, seguirán gestionando para evitar la especulación y ocultamiento de algunos malos comerciantes.

IMPORTANTE EMPRESA

Requiere los servicios profesionales de un:

DIBUJANTE, PUBLICISTA, CREATIVO

Con experiencia mínima de 2 años en este campo, los interesados deberán enviar su currículum , adjuntar fotografía 1982", pretensión de sueldo (indispensable) y certificados de trabajo.

Remitir a la Casilla Nº. 212, hasta el 5 de Agosto.

CAJA COMPLEMENTARIA DE SEGURIDAD SOCIAL DEL MAGISTERIO

CONCURSO POR INVITACION

Por determinación del Consejo Directivo de la Caja Complementaria de Seguridad Social del Magisterio de fecha 26 de julio de 1982, se invita a profesionales Matemáticos Actuarios para realizar un estudio sobre:

1) NIVELACION DE RENTAS AL MAGISTERIO PASIVO Y DERECHOHABIENTES.
2) CUOTA MORTUORIA
3) BONO DE CESANTIA

Los interesados deberán presentar sus propuestas en la Oficina Central de la Caja Complementaria de Seguridad Social del Magisterio, de la calle Landaeta Nº. 380, esq. 20 de Octubre o a la casilla Nº. 4424, a partir del 27 de julio hasta el 9 de agosto del presente año.

La Paz, 27 de julio de 1982

RELACIONES PUBLICAS

COMUNICADO

La suscrita industria comunica a sus estimados clientes que, como los precios anteriormente aprobados para sus productos no cubrian los respectivos costos debido al tipo de cambio actualmente vigente en el mercado libre para compra de divisas destinadas al pago de los insumos importados que contienen, y cumplidas que han sido las formalidades de rigor, SE HAN MODIFICADO a partir de la fecha los "precios de venta al público" de los cigarrillos nacionales cuyas marcas se detallan a continuación:

CIGARRILLOS RUBIOS

DETALLE	MARLBORO	L&M 100 L&M 85	BIG BEN	COLORADO 100 COLORADO 85 TIME	DERBY C/F PACIFIC RICHMOND STADIUM	DERBY S/F	DERBY 10'
Precio por paquete en fábrica IMPUESTO UNIFICADO 160 %	365.-- 584.--	349.-- 558.40	315.-- 504.--	280.-- 448.--	245.-- 392.--	228.-- 364.80	140.-- 224.--
Precio venta fábrica con timbres Comisión Mayorista	949.-- 24.--	907.40 22.--	819.-- 20.--	728.-- 17.--	637.-- 15.--	592.80 14.--	364.-- 8.--
Precio de Venta de Mayorista Comisión Minorista	973.-- 77.--	929.40 70.60	839.-- 61.--	745.-- 55.--	652.-- 48.--	606.80 43.20	372.-- 28.--
Precio de Venta al Público por paquete	1.050.--	1.000.--	900.--	800.--	700.--	650.--	400.--
Precio por Cajetilla	105.--	100.--	90.--	80.--	70.--	65.--	40.--

CIGARRILLOS NEGROS

DETALLE	ASTORIA	CAMBA/CASINO
Precio por paquete en fábrica IMPUESTO UNIFICADO	106.72 113.28	127.-- 134.81
Precio con timbres fiscales Comisión Mayorista	220.-- 9.--	261.81 11.19
Precio de Venta de Mayorista Comisión Minorista	229.-- 21.--	273.-- 27.--
Precio de Venta al Distribuidor por cada paquete de 10 cajetillas	250.--	300.--
Precio por Cajetilla	25.--	30.--

Para conocimiento del público en general, se hace notar que los "precios de venta al público" de los cigarrillos rubios nacionales, se encuentran afectados principalmente por el impuesto del 160 % (ciento sesenta por ciento) en la forma que para la marca "L&M" se detalla a continuación, y que se ha tomado como ejemplo por ser la de mayor demanda en el país:

Precio de Venta en fábrica de una cajetilla de cigarrillos L y M	$b. 34.90
IMPORTE DEL IMPUESTO EN TIMBRE FISCAL QUE LA GRAVA (160%)	" 55.84
Comisiones destinadas a su distribuidor	" 9.26
Total, igual a "precio de venta al público"	$b. 100.--

La Paz, julio 27 de 1982

Compañía Industrial de Tabacos S.A.

Diversos sectores negocian precio de la carne en Pando

COBIJA, 27 (PRESENCIA).- Dirigentes del Comité Cívico de Pando se encuentran realizando esfuerzos para que la Corporación Departamental de Ganaderos rompa su situación de intransigente y acceda a fijar un precio razonable para la venta de carne en este Pando.

La ciudadanía del departamento se encuentra en huelga general desde el pasado viernes, en la pretensión de los ganaderos de elevar a 130 pesos bolivianos el precio de su producto.

Como una solución al problema, el pueblo propone el pago de 110 pesos bolivianos y el compromiso firmado para que en este precio se mantenga hasta fin de año.

Sin embargo, en horas de la tarde de hoy, se intentaba convocar a una nueva reunión en la que se analizaría la posibilidad de establecer el precio de 115 pesos bolivianos, por el término de 15 días, hasta que el gobierno establezca el precio.

La nueva propuesta contaría con el respaldo del magisterio que ha manifestado su preocupación, porque el paro prolongado perjudica a los estudiantes que se encontraban en período de exámenes.

LLEGO AVION DEL TAM

No obstante la huelga general que paraliza todas las actividades, hoy aterrizó en esta ciudad el avión de itinerario de Transportes Aéreos Militares, dentro de un marco de especial seguridad, ya que la pista estuvo rodeada por efectivos de la Guardia de Seguridad Pública.

Las dificultades surgieron cuando hubo necesidad de reabastecer de combustible la nave, ya que el personal sindicalizado de YPFB acata disciplinadamente el paro. Las autoridades solucionaron el problema disponiendo, violentamente, que el funcionario a cargo de esta tarea haga el abastecimiento.

BLOQUEO DE CAMINOS

Vecinos de la población de Porvenir, a 30 kilómetros de esta ciudad, en razón del conflicto que atraviesa el departamento, bloquearon el camino que une esa localidad con la capital e inmovilizaron un vehículo de la Corporación Regional de Desarrollo, sumando al planteamiendo del Comité Cívico departamental su pedido de restitución de los servicios de electricidad y agua potable.

El servicio eléctrico de Porvenir fue interrumpido hace 7 meses.

Arroz paquistaní será limpiado en un ingenio

SANTA CRUZ, 27 (PRESENCIA).- Un lote de arroz importado de Pakistán, que se encontraba en depósito en Potosí, fue trasladado a este distrito para procederse a su limpieza en un ingenio arrocero.

El Gerente de la Empresa Nacional del Arroz (ENA), Guillermo Ortiz, indicó sin embargo que "ni un gramo" de la existencia de ese arroz será vendido en Santa Cruz, sino en el resto del país.

Ortiz aclaró por otra parte que la denuncia presentada hace un tiempo, en sentido de que ese cereal estuviera contaminado con el parásito "kapra", fue un asunto político manejado por el ex contralor general de la República, Manuel Morales Dávila, "para desprestigiar al actual comandante de la Fuerza Naval, Oscar Pammo, que en ocasión de la importación fue Ministro de Industria y Comercio".

Recalcó que no se ha establecido la presencia de ningún tóxico en el arroz importado hace dos años.

En Santa Cruz

Múltiple choque de vehículos ocasionó muertos y heridos

SANTA CRUZ, 27 (PRESENCIA).- Dos omnibuses de pasajeros y dos camiones están involucrados en un accidente de tránsito múltiple, que provocó tres muertos y 26 heridos, en el kilómetro 46 de la carretera Santa Cruz-cochabamba, siendo el más grave en lo que va del año, en Santa Cruz.

El informe de tránsito, da cuenta de que en la región de "Tarumá", ayer por la tarde, un camión "Volvo" cargado de maíz al que se le reventó una llanta, se detuvo en medio de la carretera. Con dirección a Cochabamba, venía en sentido contrario, un omnibus de flota "Cisne", que chocó de frente y violentamente contra un camión "Toyota", al tratar de esquivar al camión detenido. Minutos después , otro omnibus que venía detrás del primero, sin percatarse del accidente, se estrelló contra los vehículos chocados, aumentando el número de víctimas.

El accidente, según testigos presenciales, ocurrió al promediar las 18 horas.

NOMINA

Tránsito indicó que las personas muertas no han sido plenamente identificadas, esperándose la presencia de familiares en la morgue. La lista de heridos proporcionada a la prensa es la siguiente:

En el hospital San Juan de Dios: Severino Gonzáles (32 años), Evert Frías Terrazas (16 años), Pedro Benites A. (39), Virginia Escóbar Vega (36), Aleja Lizarazu Ayala (21), Eliseo Pereyra Aramayo (31) , Julio Sanabria (25), Severino Pereyra Reynaldo (25), Sandra Terrazas Justiniano (25), Elio Gonzáles (23), Carlos Lazarte López (32), Carlos Torrico Flores (50), Máximo Claure Urumaya (52), Vicenta Carvallo (60), Nelly Bustamante Claros (23), Modesta Atalara Arihuela (22), Eliseo Pereyra (7), Helen Terrazas Vargas (8), Javier Terrazas Justiniano (6), Franz Gonzáles (9) Freddy Frías Terrazas (11), y Yerko Terrazas Justiniano (9), Los seis últimos menores se encuentran en el hospital de niños "Mario Ortiz.

EL ACCIDENTE

El frontal choque, según tránsito, fue el producto de falta de precaución, exceso de velocidad y falta de visibilidad. El camión "Volvo", placa 2-43248, estaba detenido en medio de la carretera después de reventar una llanta. El chofer no había puesto ninguna señal de prevención en ningún sentido.

El omnibus "Mercedes Benz", placa 1-7757, de flota "El Cisne", había salido de esta ciudad con pasajeros hacia Cocahbamba, a las 17 horas. El chofer Carlos Lazarte López dijo que trató de esquivar el camión detenido, pero , en sentido contratio, venía el camión "Toyota", placa 2-14604, manejado por Julián Terrazas. El choque fue violento y la confusión agravó la situación.

Cuando los pasajeros empezaban a recuperarse del impacto y empezaban a atender a los heridos, aproximadamente unos diez minutos después, apareció en el lugar otra flota que también se dirigía a Cochabamba, que no pudo frenar a tiempo ni desviar, estrellándose contra uno de los camiones. Aquí también hubieron víctimas.

Continúa inactividad bancaria en Tarija

TARIJA, 27 (PRESENCIA)- Todas las agencias bancarias del sector privado han continuado hoy aquí con sus puertas cerradas, debido a que no han recibido la provisión necesaria de fondos de parte del Banco Central de Bolivia para la continuidad de sus operaciones. Por esta circunstancia, la angustiosa situación económica de la región se ve tremendamente agudizada.

Existía confianza en que hoy se recibieran los fondos que debe ser remitidos desde La Paz. La esperanza fue vana porque, en forma lacónica, se dijo que los recursos económicos no habían sido recibidos, lo que hace pensar en un inminente cierre de la agencia del Banco del Estado, la única con cuentas corrientes que viene funcionando en esta capital con cierta normalidad.

Iglesia inicia campaña de ayuda a favor de centros psiquiátricos

SUCRE, 27 (PRESENCIA).- Monseñor René Fernández Apaza, arzobispo coadjutor, inició la campaña de solidaridad que, dentro de pastoral social, se realiza para conseguir recursos destinados a obras de bien social; la presente campaña ha sido destinada a los institutos psiquiátricos, que atraviesan una impresionante crisis económica.

Mons. Fernández dijo que es humano el objetivo de esta campaña de solidaridad y que debiera extenderse a todo el país por cuanto los enfermos que se tiene en los dos institutos psiquiátricos vienen de todas partes de Bolivia.

Se lamentó que las alcaldías municipales incumplan con la ley, ya que están obligadas a enviar un 0,50 por ciento de sus recaudaciones para los institutos psiquiátricos que tienen sede aquí.

Juan Torrico, secretario ejecutivo del comité arquidiocesano del Movimiento Familiar Cristiano, dijo que la primera campaña se destinó al hogar Santa Rita, la segunda para el banco de sangre y la que se inicia será para los institutos psiquiátricos nacionales.

Afirmó que fue difícil fijar los objetivos de esta nueva campaña, porque se ve una larga serie de problemas que confrontan los institutos psiquiátricos, por lo que dijo que se confía en que todos respaldarán.

En la campaña, participarán diferentes grupos de personas, tanto a nivel parroquial, laico y estudiantil; esto último se hará mediante grupos de jóvenes de colegios, parroquias, universidad y normal.

El plan tiene tres etapas. Una, de promoción con relación al objetivo. Durará un mes. La segunda etapa será la de organización, que comprende el agrupamiento de voluntarios, grupos de campaña cuya actividad se prolongará hasta septiembre, con presentación de obras de teatro y otras actividades. La tercera acción ingresaría en octubre con la campaña de voluntarios a las calles, distribución de alcancías y otras que tendrían por finalidad la recaudación directa de recursos con participación plena del cristianismo.

Se anticipó que, para evitar actuaciones duales, la campaña, se centralizaría primero en las parroquias, donde se tiene grupos organizados que, inicialmente, realizarán colectas a nivel familiar y visitas domiciliarias.

El padre Matías Domínguez, superior de la comunidad de San Juan de Dios, dijo que nunca se puede aplicar mejor la función de la Iglesia como en este momento, porque una de las cosas que la Iglesia tiene encomendada, aparte de su función misma, es llegar donde la justicia ni las leyes de los países no llegan y ese dijo es el caso del Instituto Nacional Psiquiátrico.

Se fijó en dos pesos precio del pan especial en Oruro

ORURO, 27 (PRESENCIA).- La junta departamental de control de precios prohibió la venta de pan especial, a más de dos pesos bolivianos la unidad. Pues este organismo llegaron quejas en sentido de que, bajo el nombre de pan especial, la unidad es comercializada entre dos y diez pesos bolivianos.

Por otra parte, algunos especuladores inescrupulosos están acaparando la totalidad de la harina y se les entregan en la elaboración de pan especial, actuando de acuerdo a convenio entre autoridades y panificadores, el 75 por ciento debe ser empleado en la elaboración del pan de batalla.

Miembros de la junta de control de precios advirtieron que, a partir de hoy, el pan especial que tenga precio mayor a dos pesos bolivianos será decomisado, "sin derecho a reclamo alguno" y el panificador infractor multado y sometido a la acción de la justicia ordinaria.

Las autoridades tamién comprobaron que los panificadores están utilizando en la elaboración de ese alimento esencial, productos químicos, como bromatos, para elevar artificialmente el volumen de las unidades del pan especial, que no llega a pesar "ni el mínimo para su comercialización".

Agregaron que el promedio de peso del pan de batalla es de 60 gramos, cualquier alteración debe ser comunicada a la junta. Desde hoy, personal de la Intendencia Municipal recorrerá distintos barrios de la ciudad, para controlar el peso y precio de este artículo de primera necesidad.

Fue creada en Sucre entidad para concretar proyecto Icla

SUCRE, 27 (PRESENCIA)- Con el fin de agilizar el proyecto múltiple ICLA y lograr su financiamiento e implementación, ha sido conformada la Asociación ICLA conformada por las corporaciones regionales de Potosí, Tarija y Chuquisaca, además de la intervención de los comités del Bloque Cívico del Sud.

Las reuniones a nivel de presidentes de corporaciones regionales, con ENDE, MACA y CESSA, se realizaron desde ayer con participación también de los presidentes de comités cívicos de los departamentos del sur.

Luego de análisis exhaustivo e información ilustrativa sobre aspectos técnicos y beneficios que brindará el proyecto, el Ing. Mario Ramírez, subgerente de ENDE y los presidentes, asesores y jefes de proyectos de las corporaciones resolvieron crear la "Asociación ICLA" , cuya principal finalidad será la de impulsar la obra hasta verla concretada por ser el proyecto de mayor magnitud en la región. Más adelante , deberán conformarse otras entidades, como ser la Asociación Villamontes - Sachapera y los mecanismos de integración que trabajarán mancomunadamente en el mismo sentido.

Ese documento de constitución ha sido calificado como histórico ya que al considerarse el proyecto ICLA uno de los más importantes para el sector sur del país, se sobreentiende que les permitirá una real posibilidad de desarrollo, con grandes beneficios para el resto de la nación, razones por las que se insiste en que es prioritaria su concreción.

Se ha manifestado que el aprovechamiento de las aguas del río Pilcomayo, en el proyecto múltiple ICLA Villamontes, -Sachapera, es de conveniencia nacional . De ello resulta que las instituciones de los tres departamentos sureños y la Empresa Nacional de Electricidad , ENDE al constituir la Asociación ICLA se comprometen desplegar los máximos esfuerzos posibles para lograr el financiamiento e implementación del proyecto.

De acuerdo al documento, la nueva entidad estará regida por un directorio, al que se suma un gerente designado por aquel.

Una comisión redactará , en 30 días, los estatutos y reglamentos que normen el funcionamiento de la asociación.

Seminario hizo recomendaciones para fomentar lectura en el país

COCHABAMBA, 27 (PRESENCIA).- El seminario para la promoción de la lectura en Bolivia sugirió la adopción de una serie de medidas destinadas a incentivar los niveles de publicación y lectura de libros de autores bolivianos en nuestro país.

Organizadores del simposio mencionado dieron a conocer las principales conclusiones a las que arribaron los asistentes al mismo, que fue dirigido por el periodista y escritor Mariano Baptista Gumucio, en calidad de moderador.

Las sugerencias formuladas por os asistentes, entre quienes figuran conocidos escritores nacionales, editores de destacada labor y representantes de entidades públicas y privadas interesadas en la materia, están dirigidas, principalmente, al Ministerio de Educación y Cultura, a fin de que este organismo oriente sus actividades hacia una mayor promoción del libro boliviano.

El mencionado portafolio debe adoptar las siguientes medidas: estudiar formas de liberación y exención de impuestos para la importación de libros e insumos para la industria gráfica nacional, a fin de abaratar los costos de las publicaciones y hacerlas asequibles a las clases mayoritarias; activar e implementar el Banco del Libro,de acuerdo con los objetivos con que fue creado en 1970; llevar adelante una política efectiva de creación de bibliotecas escolares en todos los establecimientos educativos; reformar y modernizar los programas de enseñanza de lenguaje y literatura, dando mayor importancia a la lectura de libros nacionales, que reflejen la realidad del país.

Se propone mayor difusión del libro boliviano, a través de los medios de comunicación social y mediante la realización de ferias del libro y seminarios.

Las sugerencias para los maestros consisten en realizar trabajos de voluntariado para la organización de bibliotecas de aula; efectuar jornadas de libro con alumnos de distintos establecimientos escolares, que pertenezcan al mismo grado; promover la formación de clubes del libro escolar a cargo de niños-bibliotecarios.

Se destaca también la importancia de dotar a los alumnos de una bibliografía adecuada para el avance de los programas de estudio, habituando a los educandos a "encontrar en la lectura un medio sano y constructivo de recreación", proponiendo como norma la lectura de varios libros no incluidos en el curriculum, tanto durante el período escolar como en épocas de vacaciones.

Preparan feria de Santa Cruz

SANTA CRUZ, 27 (PRESENCIA).- Pese a la difícil situación económica de las empresas y las instituciones, la realización de la feria exposición internacional de Santa Cruz no sufrirá alteración alguna. Abrirá sus puertas el 18 de septiembre.

Hasta el momento, ocho países han asegurado su participación. Argentina, Estados Unidos, Alemania, Gran Bretaña, Japón, Brasil, China y BOLIVIA.

EN COCHABAMBA.- Durante la recordación de la efemérides del 16 de julio, el alcalde de Cochabamba descubrió un busto de Pedro Domingo Murillo en la plaza que lleva ese nombre.

INALCO actualizará su registro de cooperativas

ORURO, 27 (PRESENCIA).- En próximos días, el Instituto Nacional de Cooperativas iniciará un empadronamiento de cooperativas.

Esa labor es a nivel nacional y tiene por objeto, verificar la "real existencia de estas agrupaciones, particularmente de aquellas que obtuvieron su personería jurídica hace muchos años".

Personeros de INALCO manifestaron que varias de esas cooperativas dejaron de funcionar, hace tiempo, por diversos motivos, hecho que no fue comunicado al Instituto Nacional de Cooperativas, por sus dirigentes.

Agregaron que, por esta razón, es imperiosa la necesidad de actualizar los registros de INALCO, "porque con datos equivocados no pueden diseñarse políticas de mejoramiento, para el cooperativismo".

Señalaron que el empadronamiento es tarea que precisa la colaboración de todas las entidades cooperativistas y de sus federaciones. Añadieron los ejecutivos de INALCO esperan recibir esa ayuda ya conseguir los objetivos propuestos.

El empadronamiento empezó ya en el interior del país, aunque en forma parcial hasta tanto se efectúen algunos ajustes técnicos para normalizar en todo el territorio nacional.

FUERZA ECONOMICA.-

Los ejecutivos de INALCO reiteraron que el sistema cooperativo podría convertirse en la tercera fuerza económica después del sector público y privado, "ya que el desarrollo no ha alcanzado hasta la fecha, en las dos décadas de vigencia legalizada, muestra avances ostensible en muchos sectores particularmente de la producción y servicios".

Agregaron que para que el desarrollo sea permanente y mayor, es urgente la colaboración del gobierno", "no existir muchos proyectos en que, necesariamente, el Estado debe intervenir directamente".

EMPRESARIOS:
¿contabilidad atrasada?
Póngase al día con una computadora apple
Hay programas fáciles de manejar, completamente probados y EN CASTELLANO para
* CONTABILIDAD GENERAL
* INVENTARIOS
* CUENTAS POR COBRAR
y mucho más para agilizar su empresa VISITENOS HOY MISMO Y APROVECHE ESTAS VENTAJAS.
* ENTRENAMIENTO DE SU PERSONAL
* MANTENIMIENTO DE SU EQUIPO
* FINANCIAMIENTO DE SU COMPRA
Modelos de 48.000 bytes de memoria hasta 256 Kilobytes
DISTRIBUIDOR
HOLGUIN S.A.
Camacho esquina Loayza
Telfs. 351427 - 358278
Casilla 4356 - La Paz
En Santa Cruz Tel. 35618
REPRESENTANTE
latindata
(bolivia) ltda.
Avda. 20 de Octubre 1703
Telfs. 343548 375086
Casilla 8731 - La Paz

UNA VERDADERA «MEDIDA» ECONOMICA
Con la compra de un vehículo tiene derecho a intervenir en el sorteo de otra movilidad VW.
Pueden ser:
BRASILIA de 2ó 4 puertas,
CUCARACHA ó
VARIANT II.
¡Elija usted!
Grandes créditos, precios rebajados, intereses preferenciales, cada sorteo se efectuará con la presencia de un notario de fé pública.
LA OPCIÓN DE LA ACTUALIDAD.
CONSULTE
HANSA Ltda.
... Y LA ORGANIZACION VOLKSWAGEN EN TODO EL PAIS

CORPORACION REGIONAL DE DESARROLLO DE CHUQUISACA
CONVOCATORIA A PROPUESTAS 3/82
PROVISION DE EQUIPO VIAL
Se comunica a las firmas interesadas que la fecha para la presentación de propuestas ha sido ampliada hasta el día 2[illegible] de agosto de 1982, a horas 17:00 p.m.
La Paz, julio 27 1982

Convenio para mejorar la alimentación de escolares

El Ministerio de Educación y Cultura y la entidad de la Iglesia norteamericana Catholic Relief Services han iniciado conversaciones para suscribir un convenio destinado a mejorar el programa de desayuno y almuerzo escolar, en establecimientos educativos del país, se informó a PRESENCIA.

El convenio será suscrito próximamente. Las conversaciones están a cargo del Lic. Marcelo Calvo, Ministro de Educación, y del Dr. Eduardo Bracamonte, director de Catholic Relief Services.

El convenio posibilitará el mejoramiento de la alimentación de unos 110.000 niños de escuelas, especialmente rurales. Los alimentos serían canalizados a través de Caritas Boliviana, dependiente de la Iglesia.

Catholic Relief Services importa, actualmente unas 22.000 toneladas anuales de alimentos, provenientes del Programa de Alimentos para la Paz y con destino a planes de alimentación complementaria en el país, según el informe. Caritas se ocupa de la distribución, en cumplimiento de un convenio suscrito entre los ministerios de Finanzas y Salud, además de Caritas y Catholic Relief Services.

Bracamonte añadió que, fuera de la distribución de alimentos, la entidad norteamericana a la que representa apoya financieramente, desde 1972, programas de producción, tales como los proyectos de preindustrialización de la quinua en Nor Lipez, departamento de Potosí; producción de quinua en ayllus de la provincia Ladislao Cabrera, producción, fermentado y comercialización de cacao en Alto Beni; preindustrialización de la goma en Pando; la producción de hortalizas en Paria, departamento de Oruro; y otros.

En el convenio, se establecerá que el Ministerio de Educación concederá items para que maestros urbanos y rurales cooperen en la supervisión y promoción de huertas escolares y capacitación de padres de familia en aspectos relativos a nutrición, en coordinación con la División de Nutrición del Ministerio de Salud.

El Ministerio de Educación, según el informe, ha manifestado, por intermedio de sus actuales autoridades preocupación por la desnutrición escolar y predisposición para firmar el convenio, para mejorar la alimentación.

Estaño: 4,95 dólares

El estaño se cotizó ayer en 4,95 dólares la libra fina, en la Bolsa de Metales de Londres.

Hubo un descenso de tres centavos de dólar respecto al precio oficial del martes. Expertos mineros dijeron que la situación del mercado del estaño permanece "estacionaria", dando a entender que persiste la influencia depresiva del exceso de la oferta regular y de las ventas de la GSA, de Estados Unidos.

Los precios de la mayoría de los metales declinaron ligeramente ayer, mientras el dólar se fortalecía de nuevo frente a las principales divisas europeas.

El oro cerró en 351,125 dólares la onza, en Zurich, y en 352,25 dólares, en Londres.

En La Paz, el Ministerio de Minería registró las siguientes cotizaciones oficiales:
Estaño, 4,95 dólares la libra vina.
Oro, 354 dólares la onza troy.
Plata, 7,21 dólares la onza troy.
Plomo, 24 centavos de dólar la libra fina.
Zinc, 32 centavos de dólar la libra fina.
Cobre, 67 centavos de dólar la libra fina.
Wolfram, 107 dólares la unidad métrica fina.
Antimonio, 2.100 dólares la tonelada métrica.
Bismuto, 1,38 dólares la libra fina.

Estas cotizaciones fueron calculadas en base al cambio oficial de 1,7560 dólares por libra esterlina inglesa.

EN NUEVA YORK

Cotizaciones registradas en el marco de Nueva York, según la agencia AP:

Estaño, 6,0055 dólares la libra.
Oro, 351,25 dólares la onza.
Plata, 7,305 dólares la onza.
Cobre, 72 - 75 centavos de dólar la libra.
Plomo, 28 - 29 centavos de dólar la libra.
Zinc, 37 - 40 centavos de dólar la libra.
Aluminio, 76 - 77 centavos de dólar la libra.
Mercurio, 370 dólares el frasco.
Platino, 298 dólares la onza.

Obreros de la construcción están en paro en Cochabamba

COCHABAMBA, 27 (PRESENCIA).- Los trabajadores en construcción y otros sectores afines, ingresaron, a partir de las cero horas de hoy, en paro de 24 horas, con bloqueos de calles y puentes, que paralizaron completamente el tránsito en esta capital.

Dirigentes de esa organización sindical, manifestaron haber recurrido a esa extrema medida pidiendo al gobierno el envío de fondos para el pago de dos meses de sueldos que se adeuda a los obreros de la empresa Olmedo y Concipaz, así como para lograr la provisión de recursos a SEMAPA, para los trabajos de agua potable y alcantarillado.

Esta mañana, la ciudad amaneció con el bloqueo de las principales vías públicas y puentes de acceso, impidiendo el tránsito normal de vehículos hacia las provincias y a los distritos del interior de la república.

Gracias a la intervención oportuna del prefecto del departamento, Tcnl. Guido Sandoval Zambrana, se consiguió dar una solución momentánea al problema, habiéndose suspendido el bloqueo a medio día; en la tarde, las actividades fueron normales.

OTROS SECTORES

También se encuentran en paro los trabajadores sanitarios, los médicos, dentistas y farmaceuticos, en todas las reparticiones donde prestan sus servicios profesionales.

Dirigentes de la banca de este distrito, en conferencia de prensa, indicaron que no recibió ningún aviso oficial sobre la existencia de billetes en el Banco Central de Bolivia, por lo que hoy también seguían cerradas las puertas de los bancos.

Personeros del Banco Central de Bolivia, dijeron que ya han llegado dos partidas de billetes, una de 50 millones de pesos y otra de 40 millones de pesos estimando que, desde el miércoles, podrán operar los bancos privados.

Crisis moral y espiritual

"El pueblo boliviano no sólo pasa por una crisis económica, política y social sino que atraviesa por una profunda crisis moral y espiritual y este no es el momento de las contradicciones ni de los enfrentamientos" afirmó ayer el Presidente, Gral. Guido Vildoso, a tiempo de recibir en Palacio de Gobierno, una delegación de campesinos.

Los dirigentes de la Confederación Nacional de Trabajadores Campesinos de Bolivia, visitaron ayer al Presidente, para expresarle su apoyo y reiterar que el proceso político debe desembocar en elecciones generales de acuerdo al plan de las Fuerzas Armadas.

Pidieron créditos blandos para la agricultura, que pasa por momentos difíciles.

El Gral. Vildoso, reiteró su pedido de unidad del pueblo boliviano y de una tregua social que permitan al país, salir de la crisis.

Recomendó a los campesinos no dejarse llevar por ninguna tendencia política que "quisiera entorpecer la tranquilidad el pueblo boliviano". "El país no puede hundirse -dijo- y el único soporte firme es el trabajo decidido de los campesinos y de todo el pueblo boliviano".

"Todos debemos estar unidos, de los contrario, significará nuestra autodestrucción", anotó.

Desde ayer, rigen nuevos precios de venta para los cigarrillos

Desde ayer rigen nuevos precios de venta para los cigarrillos de producción nacional, según autorización aprobada ayer por el Ministerio de Industria y Comercio.

Con relación a los precios vigentes hasta ayer, en el caso de los cigarrillos Marlboro y LyM, el incremento es del orden del 33 y 40 por ciento, respectivamente. Es decir que la cajetilla de cigarrillo L y M, que antes se vendía en $b. 70, se venderá desde hoy en $b. 100.- y el Marlboro en 105. Antes se vendía en $b. 75.

El Gerente Generál de la Compañía Industrial de Tabacos, Rodolfo Adler, reiteró ayer que los precios de comercialización incluyen el impuesto de 160 por ciento sobre el precio de fábrica, por cada cajetilla.

El Subsecretario de Comercio, Dr. René Dorfler, dijo que la petición de reajuste de precios de la Compañia Industrial de Tabacos para sus productos había sido considerada en la reunión de Junta de Concertación de Precios.

Indicó que cerca del 90 por ciento del componente de materias primas e insumos es importado con divisas que se adquieren en el mercado libre y que el pedido de los fabricantes se refería a esa nivelación respecto al dólar norteamericano.

Anotó que debido a que el precio de los cigarrillos estaba por debajo de su costo real, los especuladores habían empezado a ocultar esos productos, "desabasteciendo completamente el mercado".

Dijo que se dio el caso de que la fábrica, en un día, vendía alrededor de ocho millones de cajetillas, cantidad que no aparecía en el mercado.

LISTA DE PRECIOS

Los siguientes son los precios de venta al público:

L y M (cajetilla)	$b. 100.-
Marlboro	$b. 105.-
Big-Ben	$b. 90.-
Colorado 100	$b. 80.-
Colorado 85	$b. 80.-
Time	$b. 80.-
Derby c/filtro	$b. 70.-
Pacific	$b. 70.-
Richmond	$b. 70.-
Stadium	$b. 70.-
Derby s/filtro	$b. 65.-
Derby 10	$b. 40.-
Astoria	$b. 25.-
Camba	$b. 30.-
Casino	$b. 30.-

Agencia del IBTA en Andamarca

El último fin de semana, el Instituto Boliviano de Tecnología Agropecuaria (IBTA) inauguró una agencia de extensión agrícola en la localidad de Andamarca, departamento de Oruro.

La construcción del edificio de la agencia estuvo a cargo de comunarios de la zona; el IBTA cooperó con recursos económicos, además de la supervisión de la obra.

Andamarca, en la provincia Sur Carangas, es zona productora de papa, quinua, hortalizas y ganadería de camélidos. La agencia de extensión impulsará la producción en los rubros señalados, según el informe.

Informe de CONCIPAZ

En 30 días se solucionará tod problema para el camino a Ben

En un plazo máximo de treinta días, el Servicio Nacional de Caminos tomará las previsiones necesarias para dar solución técnica y económica, para la inmediata prosecución de trabajos de la carretera La Paz- Cotapata, que constituye la primera y una de las difíciles etapas de la ruta que unirá La Paz con el Beni.

Tal fue la información proporcionada ayer por el Presidente de la Confederación de Instituciones Cívicas Paceñas, Dr. Alfonso Gosálvez. Convocó a conferencia de prensa, para dar a conocer la suspensión del paro cívico que debía cumplirse en el departamento de La Paz a partir de hoy, en vista, dijo, de la favorable atención que prestó a los pedios paceños, el Ministro de Transportes, Cap. Frag. Douglas Estremadoyro.

Manifestó que CONCIPAZ cuyos dirigentes acompañaban a Gosálvez, confiaba plenamente en los ofrecimientos hechos por el Ministro Estremadoyro, cuyo cumplimiento ponía a prueba la seriedad de un gobierno que no debía frustrar más los anhelos de desarrollo de La Paz.

Destacó el hecho de que la carretera La Paz-Beni constituye principal demanda paceña para vincular el departamento con dos regiones de gran porvenir económico, como son Beni y Pando, las cuales viven, además, aisladas. La ruta caminera, señaló, abrirá un vasto territorio en el norte de La Paz y su área de influencia, para impulsar la agricultura y la ganadería y explotar, racionalmente, las riquezas naturales que encierra.

Añadió que, definido ese proyecto, el gobierno, según compromiso de su Ministro de Transportes, asignará en plazo perentorio, los fondos necesarios para la iniciación de las obras, cuya principal etapa deberá ser ejecutada en la presente gestión.

Dijo que el Servicio Nacional de Caminos había recibido instrucciones para poner en conocimiento del Ministro de Transportes, toda la documentación existente sobre el proyecto de la carretera asfaltada entre Río Seco y el Desaguadero. Esa documentación según el Ministro de Transportes, será remitida a CONEPLAN para que formalice la solicitud de financiamiento ante la Corporación Andina de Fomento.

Aclaró que existen gestiones adelantadas ante dicho organismo subregional, para el financiamiento de esa obra, a través de un crédito.

Finalizó agradeciendo la solidaridad demostrada por entidades de La Paz y de sus provincias, que hicieron conocer su respaldo al propuesto paro cívico que "para bien de la patria, felizmente no se realizará ante el formal compromiso del g de atender las nece paceñas".

Convenio "Hipólito Unan mantendrá apoyo a Boli

El Convenio de Integración Sanitaria Andina "H Unanue" continuará colaborando al Ministerio de Pr Social y Salud Pública en actividades sanitarias, anu Secretario Ejecutivo de ese organismo, Dr. Roberto Borrero.

Ese criterio fue puesto en conocimiento del Minis Salud, Dr.Dorian Gorena, en el transcurso de una vis la que también participó el Secretario Adjunto del co el médico boliviano Dr. Luis Rivera Cortez.

Acosta Borrero señaló que Bolivia está dand impulso a la integración andina, en materia sar "Consideramos que debemos ver con mucho optimi futuro promisorio para el proceso de integración, a ni área andina, en el campo de la salud", dijo.

Una muestra del avance integracionista en el sanitario, según dijo, será la Escuela Técnica de Boliviano-Japonesa, con sede en Cochabamba. E tablecimiento será inaugurado en los próximos días podrán cursar estudios estudiantes de todos los andinos. Se dedicará a la formación de técnicos me varias ramas de la salud.

El Ministro de Salud, por su parte, a tiempo de decer la visita de los funcionarios del Convenio, seña Bolivia está interesada actualmente, en reducir los costos de los medicamentos. "En ese marco, estamo bajando todos los países, encuadrados en el convenio"

De acuerdo a las conclusiones de la última reun Ministros de Salud del área andina, las autoridad nitarias deben contratar a los laboratorios existen cada país para producir 34 medicamentos esenciale los que se podrán atender el 80 por ciento de las pato existentes. De la mimsa forma, esos 34 medicament cilitarán su control y abaratarán los costos, adem fortalecer la industria nacional.

Asociación convoca a "Concu Nacional de Secretarias 198

La Asociación Boliviana de Secretarias, con el coauspicio del Ministerio de Educación, ha convocado al "Concurso Nacional Secretaria ABSE-1982", que se realizará en dos etapas: Departamental y nacional.

La convocatoria, firmada por Natty Salas, presidenta, y Nidya de Laguna, secretaria general anota que a nivel departamental, "la concursante se inscribirá en la filial correspondiente, llenará un formulario. Se someterá a las siguientes pruebas: Capacidad en técnicas secretariales, capacidad cognostiva, h para el buen uso del l composición y orto conocimientos de mate y contabilidad. presentar certificado por la empresa donde t

Se ha programado realización el viernes octubre de 1982, a Hs. 18 Casa de la Cultura de la de La Paz. Se tiene programada una mesa r

El valor de la ins para las participantes e pesos. Se ofrecen mayo formes en los teléfonos 372987, de la ciudad de

Ratificadas las autoridades del Ministerio de Trabajo

El Ministro de Trabajo y Desarrollo Laboral, Cnl. Julio Villagómez, ratificó ayer a las principales autoridades de ese ministerio, incluidos los dos subsecretarios.

Un boletín oficial dice que tomó esa decisión porque "no tiene la mínima intención de hacer cambios en la política de las Fuerzas Armadas".

Los actuales subsecretarios son Javier Aliaga, de Trabajo, y Franz Rojas, de Desarrollo Laboral.

El Ministro Villagómez sostuvo ayer varias reuniones, solucionar la huelga los trabajadores Poder Judicial, que mandan mejoras lariales.

También hizo tiones para solucionar huelgas declaradas los trabajadores de empresas Olmedo CONSISA, de Cochab ba. Ambas empr confrontan problemas pago, en los trabajos realizan para mejora sistema de alcantarill de esa ciudad. Se infor que el gobierno entreg cinco millones de pe para que esas constr toras paguen los salar atrasados.

Bodas de Oro del Grupo Aéreo de Caza 31

El Grupo Aéreo de Caza 31, My. Jorge Jordán Mercado, celebró ayer el 50 aniversario de su creación con un acto que se realizó en las instalaciones de esa unidad militar y al que asistieron el Presidente, Gral. Guido Vildoso y los comandantes de las tres fuerzas y de la Policía.

El Tcnl. Ernesto Mendoza Meneses, comandante de la unidad, pidió al gobierno, la renovación del material de vuelo que resulta obsoleto dado el avance de la tecnología.

Dijo que el Grupo Aéreo de Caza inició sus actividades el 27 de julio de 1932, a tiempo de producirse la Guerra del Chaco. Destacó la participación de los pilotos de entonces y les rindió homenaje.

Afirmó que el GAC, es el brazo armado de la Fuerza Aérea y encargado de preservar la soberanía nacional.

Se refirió al conflicto de las Malvinas como un ejemplo de la necesidad de contar con una fuerza aérea capaz de repeler los ataques de las potencias neocolonialistas. Expresó el homenaje de los pilotos bolivianos a sus similares argentinos.

Durante el acto, recibieron diplomas de aprobación del curso de entrenamiento con aviones T 33 los capitanes Ernesto Cano Mariaca, Andrés Quiroz Rico y Jorge Ortiz López.

Se entregaron otras distinciones a oficiales de menor graduación y a suboficiales y clases por su espíritu militar y dedicación al trabajo.

Bono patriótico para los maestros

El Ministerio de Educación y Cultura anunció que, a partir del próximo viernes, comenzará a pagar a los maestros de todo el país el bono patriótico.

Marcelo Calvo, Ministro de Educación, señaló que está tratando de "solucionar todos los problemas pendientes con el magisterio" y que, en ese sentido, mantiene relaciones cordiales con las federaciones y confederaciones de maestros.

Anunció, por otra parte, que mañana firmará un convenio de renovación y ampliación del trabajo que desarrollan las Escuelas Radiofónicas de Bolivia (ERBOL).

Aclaración de los rentistas mineros

La Asociación de Rentistas Mineros Central la Paz, en visita a este diario, entregó una nota suscrita por Eliseo Oblitas, Basilio Cruz, Roberto López, Wenceslao Gonzalez, Justina Sullcani y otros dirigentes de esa entidad, en la que se aclara una publicación y afirma que el directorio que preside Orestes Alvarado ha sido plenamente reconocido por la Central Obrera Boliviana.

Señala, además que su designación provino de una elección de las bases, de la Asociación de Rentistas Mineros y que, merced a él, la situación de los rentistas ha mejorado. Afirma que Alvarado cuenta con el respaldo de los rentistas. Y que nunca fue relacionador laboral.

Autoridades ratificadas

Los Subsecretarios de Urbanismo y Vivienda, arquitectos John Conley y Carlos Rivera Pizarro, respectivamente, fueron ratificados ayer en esos cargos, por el Ministro de Urbanismo y Vivienda, Tcnl. José Manuel Luján.

En ese despacho, se informó también que esa autoridad designó al Arq. Julio Soliz Gemio, en las funciones de Asesor General del Ministerio.

Renunció el jefe de FSB

Al presentar su renuncia, el jefe en ejercicio de FSB, Antonio Anze Jiménez, resignó el mando de ese partido en la alta dirección.

Mediante una nota se ha dirigido ayer a los coordinadores nacionales, Jorge del Villar y Luis Mayser Ardaya; al Presidente del Tribunal de Honor, Víctor Sierra Mérida, y al Presidente de la Comisión Organizadora de las concentraciones que efectuará ese partido, José Gamarra Zorrilla.

Recuerda que, a la muerte del jefe de ese partido, Mario R. Gutiérrez, la jefatura de FSB quedó en sus manos. Menciona que, desde entonces, condujo a su partido en condiciones adversas para la política nacional, pero que, no obstante, en las reuniones que convocó, como la de enero último, que congregó a dirigentes nacionales y regionales, se clarificó la posición ideológica.

Recuerda que FSB, bajo su jefatura, planteó la tesis de "concordia nacional" y afirma que FSB en ningún momento actuó con oportunismo ni "tuvo contubernios de los que pueda avergonzarse". Finalmente, hace referencia a la convocatoria a la XVI Gran Concentración Nacional Ordinaria y a la VI Gran Concentración Especial y Extraordinaria. Esta última deberá elegir al nuevo jefe de ese partido, así como enfrentar el reto histórico".

Pide llevar adelante ambas convenciones políticas, a fin de encauzar a su partido por la línea trazada por el fundador de FSB, Oscar Unzaga de la Vega, revisar la doctrina de ese partido y "dar cara a la nueva realidad histórica del país y de Latinoamérica".

Choferes anuncian paulatina paralización del transporte

Dicen que próxima semana iniciarán devolución de vehículos

(ANF).- A tiempo de sostener que el sector del autotransporte pide que se adecúen las tarifas y fletes según fluctúe el dólar con relación a nuestra moneda, Justo Monasterios, Presidente del Comité Ad-Hoc de la Confederación de Choferes declaró que a partir de la próxima semana se producirá una paralización paulatina en este sector, hasta llegar a un cese total del servicio.

Informó que para el 2 de agosto está programada la devolución de 13.000 unidades, camiones, micros, taxis, etc. a las casas importadoras.

"Dos días después, -dijo- los demás transportistas apoyarán con un paro a sus compañeros y el seis de agosto, los dueños de micros y los transportistas en general ingresaremos en una huelga indefinida a nivel nacional.

Afirmó que la entrega masiva de vehículos será una respuesta a las casas importadoras "pues prosiguen los embargos de vehículos por mora en los pagos".

Agregó: "Los choferes no pueden pagar sus deudas porque no tienen con qué hacerlo. No se llegó a ningún acuerdo con los representantes de la Asociación Automotriz en relación con una moratoria porque éstos rompieron el diálogo".

No descartó el diálogo como vía para llegar a un acuerdo. Informó que la Confederación de Choferes no estableció todavía contacto con el nuevo Ministro de Transportes.

Manifestó: "El Comité Ad-Hoc de la Confederación de Choferes rechaza, cualesquiera hayan sido los convenios que los directivos del Comité Ejecutivo anterior hayan acordado.

"Rechazamos -dijo- los cinco millones de dólares ofrecidos por el gobierno anteriormente para la importación de llantas, por tratarse tan sólo de aspecto colateral del problema".

Justo Monasterios, expresó que la Confederación de Choferes no ha autorizado la elevación de tarifas y fletés especialmente en lo que se refiere al transporte interprovincial.

Dijo: Lo que ha sucedido es que, entre las industrias que deben transportar sus mercaderías y los choferes, hubo un acuerdo". Citó el caso concreto de la Empresa Agroindustrial que acordó pagar $b. 250. por quintal de azúcar transportada desde Santa Cruz a La Paz. Antes, informó, se cobraba 115 $b. por un quintal de azúcar y que, si bien no se ha incrementado las tarifas y fletes del Servicio Interprovincial, estos deben subir de precios en un porcentaje igual.

Finalmente, Justo Monaesterios manifestó que los transportistas se oponen a una elevación en los precios de los carburantes, pero dijo que de darse esta situación, la nivelación de las tarifas y fletes se la aplicará en forma inmediata.

Sindicato de Prensa condena amenazas contra periodista

La asamblea general de trabajadores de la prensa de La Paz, realizada ayer, fue informada sobre las amenazas vertidas contra un periodista y resolvió que, en caso de persistir esa actitud, se adoptarán medidas enérgicas en defensa de la libertad de expresión.

La asamblea aprobó la siguiente resolución:

Los Trabajadores del Sindicato de Prensa de La Paz, reunidos en Asamblea General, han tomado conocimiento de las amenazas vertidas en contra de su afiliado, compañero Carlos Arze Castedo, las mismas que provienen de quienes el 17 de julio de 1980 interrumpieron el proceso democrático en el cual estaba empeñado el pueblo; asesinaron a dirigentes políticos y sindicales y sumieron al país en una grave crisis económica, política, social y moral, cuyas consecuencias paga hoy todo el pueblo boliviano.

Frente a esta situación, los trabajadores de la prensa advertimos que, de persistir estas amenazas contra la seguridad e integridad física del compañero Carlos Arze Castedo, su familia o cualquiera de sus afiliados, adoptaremos las medidas más enérgicas que el caso aconseje en defensa de la libertad de expresión y los derechos humanos consagrados por la Constitución Política del Estado.

Es dado en Asamblea General, realizada en el Salón de Actos del Sindicato de Trabajadores de Prensa de La Paz, a los 27 días del mes de julio de 1982.

p. SINDICATO DE TRABAJADORES DE LA PRENSA DE LA PAZ
Fdo.
Gonzalo Viscarra Pando
STRIO. EJECUTIVO
René Carvajal Vargas
RPTE. FTPB
(Sello)-- Sindicato de Trabajadores de la Prensa.- La Paz-Bolivia.

Huéspedes ilustres de Santa Cruz

Los jefes militares que asisten a la Quinta Reunión del Comité de Protocolo y Relaciones Públicas, del Sistema de Cooperación de las Fuerzas Aéreas Americanas, fueron declarados ayer huéspedes ilustres de Santa Cruz, por la Municipalidad de esa capital. El grupo militar visitó al alcalde Mario Quintela Vaca Diez y al Prefecto, Coronel, Máximo García.

CACIPEX dictar un curso sobre comercializació

El Centro de pacitación en Co cialización Internac y Promoción de Ex taciones (CACIP dictará un curso s Gerencia de Co cialización Internacio en La Paz.

El curso se realiz a partir del 9 de ag próximo, con el ausp de la Dirección Gen de Comercio Exterior Instituto Superior Administración Púb (ISAP) Centro de Com cio Internacional (U TAD- GATT) y el gob no de Holanda.

Los objetivos seminario son los "proporcionar (a participantes) nocimientos teóricos prácticos, dentro ámbito de la come cialización internacion y promoción de exp taciones, a fin de mejor esas actividades".

Participarán nicos de mandos, altos medios, pertenecientes empresas exportadoras de otras que presta servicios comerciales.

El programa consi na materias como p líticas de comercio inte nacional y promoción exportaciones, cara terísticas y medio am biente de los negocio internacionales, área d la gerencia de comer cialización internacional costos, precios y co tizaciones inter nacionales, finan ciamientos y comerci exterior, contratos e los negocios inter nacionales y taller d trabajo.

Los períodos de enseñanza y práctica se efectuarán en el horario de 18.00 a 21.00 horas.

"CLXI aniversario de la independencia del Perú"

"Iniciativa del Presidente peruano, la interconexión de las cuencas hidrográficas del Orinoco, Amazonas y del Plata, a través de la carretera marginal de la selva, seguirá siendo considerada por los expertos de once países, en Bolivia, en el transcurso del primer trimestre de 1983"

Dr. JAVIER ARIAS STELLA

Ministro de Relaciones Exteriores del Perú

"Seguros de que la integración constituye la principal tarea solidaria de América Latina, los países del Grupo Andino hemos participado activamente en las negociaciones para el establecimiento de la Asociación Latinoamericana de Integración, la que retoma el viejo anhelo de nuestros pueblos de integrarse en un amplio proyecto de conjunto para lograr el establecimiento del Mercado Común.

Juzgamos que el desarrollo del Continente debe enfocarse desde una perspectiva global, abarcando, además de este esfuerzo andino, las Cuencas Amazónicas y la del Plata, así como, en forma paralela y progresiva, la Carretera Marginal de la Selva, proyecto colonizador continental que puede constituirse en la columna vertebral o nexo entre estos esquemas".

En definitiva, la carretera Marginal de la Selva, enlazará las cuencas del Orinoco, del Amazonas y del Plata, reforzando el proceso integracionista que propugna el Acuerdo de Cartagena, con miras a alentar y expandir el intercambio comercial. A nivel de los países del Grupo Andino, el trazado de la carretera Marginal representa más de seis mil kilómetros. De esa gigantesca red vial 2.460 Kms. corresponden al Perú; cerca de mil a BOLIVIA, 1320 a Colombia; y, ochocientos sesenta al Ecuador.

En la Primera Reunión Técnica Especializada sobre Interconexión de las cuencas del Orinoco, del Amazonas y del Plata, llevada a cabo en Lima, Perú, en octubre de 1981, el Presidente peruano explicó que el objetivo de la interconexión fluvial continental es completar la unidad de las cuencas, facilitando una vía de agua por continuidad, con resultados más económicos que hacer carreteras en zonas inundadas, como la selva baja. Destacó los enormes progresos técnicos alcanzados en el eje Quebec hasta Missisipi, donde canadienses y norteamericanos han logrado introducir en el río San Lorenzo navíos de gran tonelaje, llevándolos a los grandes lagos

El Proyecto de Integración de Cuencas que propuso el Presidente del Perú, Arquitecto Fernando Belaúnde Terry, comprende a BOLIVIA, Colombia, Ecuador, Venezuela, Brasil, Argentina, Uruguay, Paraguay, Guyana y Surinam.

En consecuencia, permitirá la integración vial de tres esquemas: El Grupo Andino, el Pacto Amazónico; y, la Cuenca del Plata.

—

que se encuentran a unos 800 metros sobre el nivel del mar. Citó a grandes autores, especialistas y científicos preocupados por el estudio hidrográfico continental, quienes desde mucho tiempo, dijo, fueron formando conceptos básicos sobre integración e interconexión fluvial. Finalmente, el mandatario peruano al concebir la real proyección de este proyecto, enfatizó sobre la garantía de paz mundial que revertiría esta unión de cuencas fluviales al ensayar sobre el desarrollo integrado continental en base a la intervención fluvial.

ARQUITECTO FERNANDO BELAUNDE TERRY

Presidente Constitucional del Perú

"Creo que esta hora no reclama ni un Plan Marshall ni una Alianza para el Progreso, reclama un plan de desarrollo multinacional".

Un plan de desarrollo continental en el que se vuelque una gran ayuda a las obras de carácter nacional o multinacional y que lleven adelante, las naciones americanas, para impulsar la integración regional.

El tramo vial recientemente inaugurado que intercomunica las localidades de Juliaca, Puno, Chucuito, Acora, Ilave, Juli, Pomata, Zepita y Desaguadero con la hermana República de Bolivia, facilitando el transporte pesado y comercio internacional, ha requerido una inversión del orden de los cinco millones de soles, siendo la vía a nivel de asfaltado con una extensión de 64 kilómetros.

El Presidente Belaúnde dijo en tal ocasión: "La Sierra no puede estar invertebrada, la Sierra necesita su columna vertebral que le dé unidad y fuerza, me agrada tener aquí al Alcalde de Desaguadero boliviano para decirle que el esfuerzo al otro lado del río, se equipara al esfuerzo en este lado peruano y que juntos debemos imponernos la tarea de elevar la calidad de vida en el Altiplano y en la Sierra de nuestras dos naciones".

Con respecto al Puente Internacional hasta cuya mitad avanzó, tuvo las siguientes frases: "La Constitución no me permite, señor Alcalde de Desaguadero boliviano, dejar la República sin permiso del Congreso, que está en receso, pero que se sepa que sí mis pies llegaron hasta el borde del territorio boliviano, *mi alma se va a La Paz, a Sucre, a Oruro, a Santa Cruz, a Cochabamba para abrazar a todo el pueblo boliviano... sólo pido al pueblo de Desaguadero, a los pueblos de Yunguyo y de Puno, que siempre se acerquen a este puente con los brazos abiertos porque sé que encontrarán también brazos abiertos para sellar en el afecto la eterna amistad peruano -boliviana*".

Otra obra peruana de interés para Bolivia

Son loables los programas de modernización que la Empresa Nacional de Ferrocarriles S.A. ENAFER, en el sur del país, programa que alentará un mayor tránsito de pasajeros en esta bella e histórica región, a la vez que permitirá desplazar mayores volúmenes de carga en la zona.

Según recientes declaraciones del Presidente del Directorio de ENAFER, el Ing. Augusto Dall'Orto, la empresa ha efectuado una inversión de 72 millones de dólares, que ha permitido la adquisición de siete modernas y amplias locomotoras-cinco de las cuales ya están en funcionamiento en el ferrocarril del Sur- ampliando significativamente su capacidad en el transporte de pasajeros y de carga que en años pasados llegó a sus niveles más bajos debido a la carencia de una política de renovación y mantenimiento adecuado.

Asimismo, la empresa ha previsto la instalación de 22 coches adicionales de pasajeros para cubrir la ruta del ferrocarril del Sur; y en adelante, el ferrocarril del Centro constará de 18 coches más de similar estructura.

Igualmente, están actualmente bajo construcción, en Brasil, 200 vagones de carga -se han comprado un total de 400- que serán utilizados para el tramo Mataraní-Juliaca-Cuzco que es de gran importancia para el transporte de minerales.

Cabe mencionar, asimismo, que las obras de reestructuración de infraestructura que realiza ENAFER abarca la renovación de las estaciones de San Pedro y de Pavayoc, en Quillabamba, así como la implementación del equipo necesario para la remodelación y reequipamiento de los Talleres del ferrocarril del Sur -que serán donados por el gobierno de Canadá- y cuya carencia propicia innumerables pérdidas y problemas durante mucho tiempo.

Sin embargo, cabe resaltar que para que el sistema ferroviario alcance el nivel que merece por su innegable importancia estratégica e integracionista y comercial, aún falta -según funcionarios de ENAFER- una inversión adicional de aproximadamente 300 millones de dólares, lo que permitiría convertir al ferrocarril del Centro y del Sur en un sistema óptimo, de transporte y comunicación desde todo punto de vista.

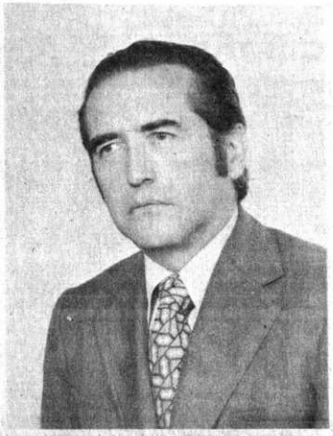

JORGE DEL CAMPO VIDAL

Embajador Extraordinario y Plenipotenciario de la Hermana República del PERU

Peruanos:

Al cumplir nuestra patria el CLXI aniversario de su Independencia, estamos imbuidos de un profundo sentimiento de fe en el futuro y agradecidos a la hospitalidad que nos ha brindado y dispensa el noble pueblo boliviano.

Perú y Bolivia, peruanos y bolivianos, hermanados por lazos indestructibles de un remoto pasado, de una historia que nos es común y de un futuro que debemos construir juntos, estamos convencidos que sólo la unión y el trabajo harán de nuestras patrias lo que soñaron en el pasado nuestros grandes hombres, y podremos así sin la menor duda vislumbrar para nuestros pueblos épocas de esplendor y alegría y no ya de la frustración y dolor del pasado.

En esta oportunidad de tanta significación nacional hago un llamado fervoroso a los peruanos residentes en este noble país, para que no escatimen esfuerzos y se unan al trabajo tesonero del pueblo boliviano colaboran do a construir en esta patria que creó el Libertador don Simón Bolívar el país hermano que bolivianos y peruanos queremos ver en el corazón de América....

Jorge del Campo
Embajador

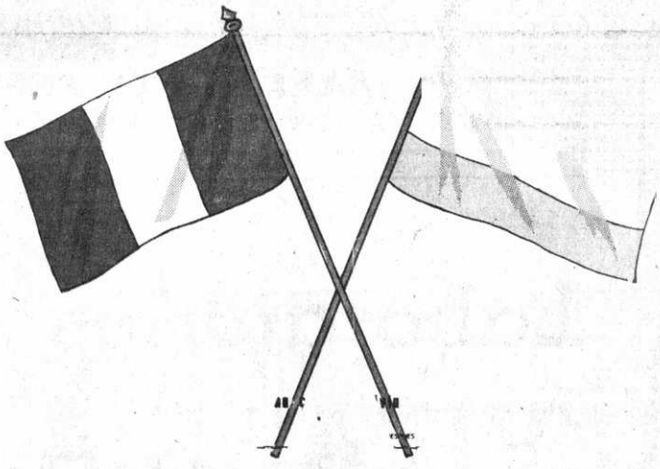

Así nació "la marinera"

Abelardo Gamarra Rondó, nacido el año 1842 en el distrito de Sarín, provincia de Huamachuco en la Sierra del Departamento de La Libertad, terminó su educación primaria en 1855.

Ese mismo año se trasladó a Lima e ingresó al Colegio de Nuestra Señora de Guadalupe, de donde egresó en 1869. El año siguiente ingresó al Convictorio de San Carlos. Inició sus colaboraciones en el Correo Literario, con el seudónimo de El Ultimo Haravec. Poco después ingresó como Jefe de redacción del diario El Nacional, donde escribió excelentes artículos costumbristas que firmaba con el seudónimo de El Tunante.

A principios del año 1879, al iniciarse el conflicto del Pacífico, a consecuencia de la ocupación del puerto boliviano de Antofagasta por tropas chilenas, El Tunante escribió y publicó los versos de la primera Marinera, nombre con que a su iniciativa, se rebautizó al baile popular nacional, al que también se le llama zamacueca chilena, o simplemente chilena, por haber regresado del país del sur con ese nombre, en 1836 con las tropas de la campaña de la Restauración.

"No más chilenas -escribió El Tunante- los músicos y poetas criollos están poniendo punto final a los bailes conocidos con el nombre de chilena; quieren que lo nacional no lleve nombre extranjero. Se ha propuesto bautizar al baile peruano con el nombre de Marinera. Tal título tiene su explicación en lo siguiente:

1.- El baile nacional tiene la alegría de la marinera peruana cuando marcha al combate.

2.- Su balanceo gracioso imita el vaivén de un buque sobre agitadas aguas.

3.- Su fuga es arrebatadora, llena de brío, como el combate de dos escuadras.

4.- La época de su nacimiento será conmemorativa de la ocupación del puerto boliviano de Antofagasta".

"Por todas estas razones nuestro baile se llamará en adelante sólo Marinera. El caballero Núñez del Prado excelente pianista y músico de inspiración, autor de romanzas, serenatas, valses y otras piezas, está poniendo música a la siguiente marinera que indudablemente tiene imperfección por ser de las primeras".

LA ANTOFAGASTA

Letra de Abelardo Gamarra
Dedicada a D. Pedro Vareala
"El Chico de Terencio"

Desde que te he dado un beso,
en ese tu lindo pico,
no me importan tus padres,
negra, te reivindico.

Mientras que vienen por ti.
déjame comerte a besos;
ámame, cielo sin nubes,
que después emplumaremos.

Déjame mirar tus ojos,
de mi amor, blanca azucena;
ábreme tu corazón,
que allí están mis salitreras...

Tenemos recopiladas numerosas marineras, resbalosas, y tonderos escritos por Abelardo Gamarra, en los que se refería a personajes y sucesos de la agitada vida nacional y exaltando siempre la belleza del baile popular. "Los nombres mismos -afirmaba- del tondero y la marinera, que son como hermanos, no tienen nada de melifluos, como los valses criollos (en 1910) y se pueden pronunciar en cualquier salón: San Miguel de Piura. De Lambayeque a Chiclayo. En Trujillo venden flores. Palmero, sube a la palma. Y por último La Concheperla, que tiene el honor de haber sido compuesta por una de las pianistas más notables de Lima, no debería faltar en ningún repertorio nacional.

Hay también quien afirma que la primera marinera fue una titulada "La Decana". Lamentable error.

Abelardo Gamarra, hizo la más cabal definición de lo que se llama criollismo, cuando escribió:

"Criollismo es lo peculiar de un país, sentido y expresado con arte. Y, mientras esa peculiaridad sea más caracteristica y mejor sentida y expresada sea su forma, más importante será la obra que se realice y mucho más artista su autor. De aquí se deduce que cada país tiene su criollismo, como tiene su vida y su fisonomía propias. Criollos han sido: en la comedia, el gran Segura. Atanacio Fuentes, prosador y poeta. En la pintura, Pancho Fierro. En la música, Mariano Melgar, padre de los Yaravies. El patriarca del criollismo en el Perú, es Don Ricardo Palma".

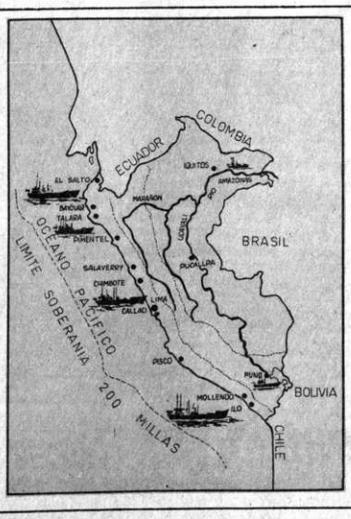

La importancia del suelo patrio

La Patria es la tierra de nuestros padres; es también la de nuestros hijos. Sobre esa tierra ha crecido una historia, intransferible, a la que hemos de ser fieles. Por ello se nos presenta la Patria como una misión y una tarea, una gran tarea en común. La Patria es nuestra tierra. Nuestra tierra —como dice Emilio Romero— palabra dulce y llena de consuelo.

El suelo patrio sintetiza dos elementos heterogéneos, la geografía y la historia, la naturaleza y el hombre, lo dado por Dios y lo que nosotros hemos hecho con su don. Es confín y magnitud y posibilidad económica, pero también las hazañas de nuestros antepasados, el destino de la comunidad. Como dijo Barrés, la Patria es la tierra y los muertos. Los muertos que fueron vida y que la sacrificaron en su defensa o que emplearon sus fuerzas para engrandecerla.

Pasado y porvenir están vinculados al suelo. No implica ello cerrar las ventanas del espíritu y de la actividad al mundo, sino afirmar el punto de partida y apoyo para cumplir mejor la faena que cada pueblo ha de realizar, dentro de los grandes marcos continentales y universales.

El suelo —paisajes, determinante de aspectos étnicos, clima, factor psicológico— es la base de nuestro sustento y de nuestra hermandad nacional. A él vuela la nostalgia del que partió a otras regiones, él es término de referencia de la nacionalidad del peruano. Pero también es fuente de riqueza, aquello que nos proporciona los materiales que nuestro trabajo transforma.

¿Por qué tiene esta figura en el mapa y no otras? ¿Se debe ella al acaso? ¿Son fatalidades históricas quienes han trazado el perfil fronterizo? ¿O es el resultado de la vida nacional, con altos y bajos como todo lo humano? A ello nos responde la historia de nuestros límites, que no es la mera relación de acontecimientos, guerras, negociaciones y tratados, sino la dramática lucha de hombres peruanos por vencer las contingencias externas, defender el legado territorial de nuestros mayores y asegurar a nuestros hijos una parcela en lo futuro. Bulle en sus frios contornos de nombres y fechas la realidad misteriosa del Imperio incaico, la aventura del conquistador hispano, el murmullo de latines del togado colonial, la rebeldía de los libertadores, la audacia del descubridor y colonizador de las selvas, la fe del misionero, la conciencia del ciudadano, el valor del soldado y la a menudo mal comprendida discreción del diplomático. Todo ello tiene su huella en la silueta del Perú, en la estampa de nuestro suelo patrio.

PRESENCIA

La Paz, Bolivia, miércoles 28 de julio de 1982

SEGUNDA SECCION — CUATRO PAGINAS

EDICION – PERU

La cultura en el Perú

Artesanía peruana

A lo largo de 4.000 años, se n producido sucesivos recimientos, aportes e ingración culturales en el territio que hoy ocupa el Perú. La cultura y la arquitectura Chan al noroeste, y de Tiahuanaco, sudeste; la textilería de racas, la cerámica mochica y nca, y la orfebrería chimú, a largo de la costa, consyeron los hitos del horizonte eincaico. Los restos de ellas civilizaciones fueron miladas por la maquinaria perial de los Incas, imsionante por su arquitectura us obras de ingeniería.

Con la llegada de los esoles, en 1532, se inició la erculturación del mundo óctono con el hispano, y a ves de éste, su impregnación esencias árabes, romanas, ínicas y hebreas. El influjo ncés se hizo presente en el o XVIII. Al tornarse óblica independiente, el ú aceleró su proceso de maación cultural, incorporando corriente del desarrollo lirio y artístico del siglo XIX del actual. Característica tante de ese proceso ha sido preocupación de sus inctuales, indigenistas o unialistas, por definir el alma pais, y el curso de su destino.

La cultura peruana, en la los elementos autóctonos y ligenas se encuentran toa en pleno proceso de lición e integración, stra-como se vé en las guas culturas; en la bús la del alma nacional; la nación del periodismo ano; el idealismo frente a la ela positiva; la rebelión ica de 1915; la reforma unitaria de 1919; los diversos ros literarios; la poesía; la a del XIX; el teatro; las plásticas; la música y la tectura entre otros rasgos rales peruanos- un bagaje iqueza milenaria en el o humanistico, que contrasta con sus grandes limitaciones en el ámbito científico. Como en su geografía y en su historia, el Perú, es, también en su cultura, un fascinante y contradictorio país de síntesis.

Perú: "Ayer y hoy"

EPOCA PREINCAICA:

Surgen las mayores expresiones culturales antes del Incanato. Es la época del llamado Imperio Megalítico, es decir de las grandes construcciones con piedras gigantes, que en el proceso histórico se denominan: Tallanes, Mochicas, Chimús, Chavines, Chancas, Nazcas; Piquines, Tiahuanacos y otros. Se desconoce con exactitud cuándo empieza y termina.

EPOCA INCAICA:

Comprende desde la fundación del Imperio por el Inca Manco Capac y su mujer Mama Ocllo hasta la muerte de Atahualpa por los españoles, en un período de aproximadamente cuatro siglos. Catorce Incas se sucedieron en el trono en fechas que se desconocen por la ausencia de escritura en el Imperio.

DESCUBRIMIENTO Y CONQUISTA:

Empieza en 1525 en que aparecen los conquistadores en territorio del Imperio y concluye en 1541, con el asesinato de Francisco Pizarro por un miembro de sus propias huestes y se inicia un período corto de guerras civiles entre los conquistadores.

VIRREYNATO;

Conocido también como la época del coloniaje, se establece el 15 de mayo de 1544, con el nombramiento de Blasco Núñez de Vela, como el Primer Virrey del Perú y culmina el 9 de diciembre de 1824, en la Pampa de la Quinua, con la Batalla de Ayacucho.

EMANCIPACION:

Es el período comprendido en los últimos años de la época virreynal, y se inicia con el desembarco en Paracas de la Expedición Libertadora del Generalísimo San Martín, el 8 de septiembre de 1820. Culmina también en la Pampa de la Quinua, con la consolidación de la Independencia de América.

REPUBLICA:

El Perú empieza una vida republicana el 28 de febrero de 1823, cuando el Congreso nombra Presidente de la República al Coronel José De La Riva Agüero. En la actualidad el Perú se desenvuelve en pleno y correcto cauce esencialmente democrático y constitucional al mando del Presidente Fernando Belaúnde Terry.

BREVE REFERENCIA HISTORICA:

Desde la época precerámica de los grupos humanos que poblaron lo que hoy es el territorio de la República del Perú, hasta el inicio de la conquista del Imperio de los Incas, se estima que han transcurrido entre 10,000 y 15,000 años.

Existen muchas teorías que tratan de explicar el origen de la cultura peruana e inclusive algunos investigadores sostienen, que es de origen alóctono, es decir, extraño.

La Historia del Perú, por razones didácticas, ha sido tradicionalmente dividida en seis etapas: Pre Incaica; Incaica; Descubrimiento y Conquista; Virreynato; Emancipación; y, República.

La costa peruana: Ancón

El arte popular peruano

Es un arte mestizo que conserva el testimonio vivo de dos contrastantes culturas; la milenaria y autóctona del lugar amalgamada a la española, que incluso incorpora atisbos moriscos.

El artista popular capta la vida y la historia del pueblo y la traduce con reconocida habilidad trabajando elementos naturales, tal es el caso de los mates burilados, calabazas talladas magistralmente con escenas cotidianas; la cerámica, trabajada por verdaderos creadores quienes dan a cada obra vida propia, los tejidos demuestran el dominio de la técnica y la estética, los retablos cuya poderosa fuerza imaginativa nos habla de situaciones originales y mágicas. Y así cada especialidad del arte popular peruano es el resultado de una tradición artesanal transmitida de generación en generación en cuanto a sus técnicas, temáticas y materiales utilizados. En el Perú hay tres regiones geográficas bien marcadas: la costa, la sierra y la selva, dando origen a diferentes corrientes artesanales; se destacan tradicionalmente Catacaos, Cajamarca, Trujillo, Puno, Cuzco, Arequipa, Ayacucho, Huancayo, Pucallpa, Iquitos, cada una con su estilo particular de interpretar el arte popular.

HOTEL GLORIA
EN PLENO CENTRO DE LA CIUDAD
* 90 Habitaciones con baño privado
* Restaurant-Cafetería
*Parqueo Interior
*Casa de Cambios
*Salón de Reuniones

Potosí Esq. Jenaro Sanjinéz
casilla 8620 - Telef. 370010 al 17
Telex BX 5536 Cables: GLORIA HOTEL
La Paz - Bolivia

CASA DE CAMBIOS
MONEY EXCHANGE
Planta baja Hotel Gloria
"GUILLERMO CACERES O."
Tel. 324512

SALUDAN AL PERU
EN SU ANIVERSARIO PATRIO

ACRIBOL Ltda.

SALUDA A LA
REPUBLICA DEL PERU
EN EL ANIVERSARIO
DE SU INDEPENDENCIA.
La Paz, 28 de julio de 1982

Laboratorios
"VITA" S.A.

Saluda a la hermana
República del Perú
en su Aniversario patrio.

La Paz, 28 de julio 1982

BANCO
POPULAR
DEL PERU
40 AÑOS AL SERVICIO DEL PAIS

Se adhiere a la
celebración de
la República
del Perú en el
CLXI Aniversario
de su
Independencia

1821 - 28 DE JULIO - 1982

Perú en cifras

I.- AREA TOTAL: 1'285,215 Km.2
II.- POBLACION: 18'025,000 habitantes
III.- CAPITAL: Lima
IV.- PRINCIPALES CIUDADES Y CANTIDAD HABITANTES:
Cuzco.- 170,000
Arequipa - 500,000
Trujillo.- 400,000
Piura.- 180,000
Chiclayo.- 300,000
Iquitos - 180,000
V.- DISTRIBUCION NACIONAL DE LA POBLACION:
Urbana: 67.5%
Rural: 32.5%
Población económicamente activa (PEA): 5'600,000:
17% sector secundario;
41% sector terciario, y
42% sector primario
Población plenamente ocupada: 4'200,000
VI.- RECURSOS:
Reservas energéticas:
hídricos: 68,000 mW
petróleo: 900 millones de barriles
carbón: 1,100 millones de toneladas
Agricultura: el 3% del territorio.-
4'000,000 hectáreas tienen uso agrícola
4,250 millones de metros cúbicos en reservas madereras
Pesquería: 9 millones de TM en cardúmenes
Minerías:
30 millones de Tn. de Cobre
10 millones de Ton. de Zinc.
5 millones de Ton. de Plomo.
450 millones de Ton. de Hierro.
20,000 toneladas de Plata
900 toneladas de Oro
VII.- El PBI, a 1980, fue de 17,600 millones de dólares
PBI, per cápita, calculado a 1980 fue de:
980 US dólares.
VIII.- ANALFABETISMO ADULTO: A 1980: 20%
IX.- PRODUCCION ANUAL: (m=miles; M=millones)
Algodón: 260 m TM; arroz: 430
Algodón: 260 m TM; arroz: 430 m TM;
café: 90 m TM; caña de azúcar: 5.5m TM;
carnes: 220 m TM; huevos: 60 m TM;
leche: 780 m TM; trigo: 120 m TM;
papa: 1.5 m TM; aceite de pescado: 80 m TMB;
anchoveta: 720 m TM; harina de pescado: 350 m TMB;
pescado: 990 m TM; Cobre: 320 m TM;
hierro: 6.5 MTM; plata: 1.5 m TM;
plomo: 200 m TM; zinc: 550 m TM;
energía eléctrica: 9,000 GWH;
petróleo: 70 M de barriles; acero: 400 m TM;
ácido sulfúrico: 60 mTM; automóviles: 14 m unidades;
azúcar: 460 m TM; cementos: 3 M TM;
cerveza: 640 M de latas; fideos: 190 m TM;
harinas: 680 m TM; licuadoras: 120 m unidades;
llantas: 950 m unidades; máquinas de lavar: 300 m unidades;
papel: 100 m TM; receptores de TV: 70 m unidades;
refrigeradoras: 70 m unidades.
X.- COMUNICACIONES EN LA CAPITAL DEL PERU: En Lima hay 3 canales de TV. Existen 1 millón 300 mil televisores. La audiencia máxima lograda por un programa ha sido de 2 millones y medio de personas. Hay 42 radioemisoras. Existen 950 mil unidades receptoras. El programa más oído ha tenido una radioaudiencia de 100 mil personas. En Lima hay 14 diarios de circulación nacional que en su conjunto tiene un tiraje de 1 millón de ejemplares. Hay 50 revistas que tiene un tiraje total de 450,000 ejemplares.
XI.- COMERCIO:
a.- Exportación de manufacturas en 1980: 800 millones de dólares
Tasa de crecimiento anual en los últimos cinco años: 40 por ciento
Composición sectorial de dichas exportaciones:
- 24% textil
- 20% pesquero
-16% artesanías, oro, plata y otros.
- 16% químico y minerales no metálicos
- 15% metalmecánica, siderurgia y metalurgia; y
- 9% agropecuario

Laboratorios WELFARK (Bolivia) S.R.L.

Saluda a la hermana República del Perú en su nuevo Aniversario.

La Paz, 28 de Julio de 1982

La nueva máquina de saxon que reduce...

... Sus originales y también sus gastos.

PIDA HOY MISMO UNA DEMOSTRACION

Simplemente Oprima un Botón y Obtenga sus Copias de Tamaño Reducido.

DISTRIBUIDORES EXCLUSIVOS

Runcie IMPORT • EXPORT
Graphs International S.A.
Calle Potosí 1371 - Telfs. 364199 - 358105
Apartado Postal 4712 - La Paz - Bolivia.

REPRESENTANTES:
Cochabamba: Librería Barcelona Tel. 26811
Santa Cruz: MAMUT Ltda. Telf. 31328

AeroPerú
Uniendo los cielos de América

SALUDA AL GLORIOSO PUEBLO DEL PERU Y FORMULA VOTOS POR SU PROSPERIDAD Y GRANDEZA, AL CELEBRARSE HOY EL 161 ANIVERSARIO DE SU INDEPENDENCIA

La Paz, 28 de Julio de 1982

REMA REPRESENTACIONES MARITIMAS LTDA.
Federico Zuazo 1589 - Casilla 1984 - 688
Telex 3299 REMA BV - Teléfonos 321810 - 35
Cables REMA La Paz - Bolivia

CPV COMPAÑIA PERUANA DE VAPORES S.A.

CERVECERIA BOLIVIANA NACIONAL S.A.

saluda al hermano pueblo PERUANO

28 de Julio

1821 - 1982

Gobierno fijó en $b. 132 el precio del kilo de la carne

-A partir de hoy, se normalizará el abastecimiento -

El gobierno fijó en $b. 132 el preco de venta del kilo de carne vacuna, informó ayer el Subsecretario de Comercio, René Dorfler Elías.

El nuevo precio de venta ha sido aceptado por los comercializadores al detalle (carniceros), quienes, según afirmó esa autoridad, se comprometieron a respetar el acuerdo.

Anotó que, se ha instruido a la Intendencia Municipal que, "actúe con la máxima energía y rapidez para sancionar, con la clausura de los puestos de venta, a quienes infrinjan el acuerdo al que se llegó para la comercialización de la carne".

Dorfler exhortó a los vendedores de los mercados públicos a que expedan su producto al precio de $b. 132.- "Advertimos a todas las personas que se dedican a la comercialización de carne vacuna, que observen el precio oficial fijado por el Ministerio de Industria y Comercio. Este precio (de $b. 132 por kilo) ha sido el resultado de la concertación entre los sectores productivos y vendedores, de modo que debe cumplirse: las amas de casa, además de exigir su cumplimiento, deben controlar el peso exacto", dijo Dorfler.

ESTRUCTURA

Según la explicación hecha por el Subsecretario de Comercio, el precio final al consumidor de $b. 132, por kilo de carne, tiene la siguiente estructura: $b. 91 por kilo de carne a nivel de productor ganadero; $b. 25.50 por kilo de carne transportada (transportador), $b. 7.50 por kilo a nivel del internador (propietarios de cámaras frigoríficas) y $b. 8.- como utilidad por kilo para los detallistas (carniceros).

Indicó que, con el precio final de $b. 132, se garantiza el normal abastecimiento de carne en todo el país y que, ayer, se había empezado a comercializar con esos costos, logrando introducirse en el mercado paceño importantes partidas de carne del altiplano y del Beni.

CARNE DE POLLO

También informó que, debido a los incrementos en los precios de los alimentos balanceados, y la escasez de carne de pollo, la Junta de Concertación de Precios aprobó el precio de $b. 130. por kilo de carne de ave.

Asimismo, se aprobaron precios para la venta de huevos; para el tamaño grande, se fijó el precio de $b. 7.- por unidad; el mediano $b.6.- y chico, $b. 5.

Hoy será definida la provisión de 100.000 toneladas de trigo

El gobierno definirá hoy la provisión de 100.000 toneladas de trigo. Las propuestas para esa licitación serán abiertas a las 10:00 horas, en el Ministerio de Industria y Comercio, en presencia de autoridades de la Contraloría General de la República y representantes de la prensa. En ese ministerio se explicó que esa cantidad de trigo alcanzaría un valor aproximadado de 45 millones de dólares.

"No sabemos -dijo un técnico- cuál será el resultado, es posible que haya una oferta de trueque, otra en favor de la venta financiada o la combinación de ambas modalidades. Hoy conoceremos los resultados".

Según se anticipó, el gobierno adoptará una decisión final sobre esa licitación en el tiempo más breve posible, inclusive se mencionó la posibilidad de que los resultados sean dados a conocer en forma inmediata.

De acuerdo a datos anteriores, el país consume entre 25.000 y 30.000 toneladas de trigo al mes.

Las modificaciones que se hicieron a la invitación inicial para esa provisión señalan que, los primeros embarques marítimos y ferroviarios deben realizarse a partir del 26 de julio de este año.

En ese sentido, puede deducirse que esa cantidad de trigo alcanzará para cubrir las necesidades, hasta diciembre inclusive, si se suma la donación de la Argentina (10.000 toneladas, cuyos primeros embarques comenzaron a recibirse; y otras 10.000 toneladas de harina adjudicadas a una firma de ese país.

La apertura de las propuestas para la mencionada licitación fue postergada en dos oportunidades, por determinación de las autoridades.

Comercio e Industria plantean solución para pago de impuestos

Las Cámaras de Comercio e Industria plantearon al gobierno una fórmula de solución para el pago anticipado de impuestos, según un memorial dirigido ayer al Ministro de Finanzas, Alfonso Revollo.

Las Cámaras de ambos sectores efectuaron reuniones extraordinarias a nivel nacional, en cuyos documentos de conclusiones, además de otros asuntos, pidieron al gobierno la anulación del sistema del pago de impuestos a las utilidades en forma adelantada, debido que tanto la Industria como el Comercio, atraviesan una difícil situación económica.

El Ministerio de Finanzas, en respuesta a tales pedidos, negó la anulación de ese sistema de pagos adelantados. Con ese motivo, las Cámaras de Comercio e Industria, en forma conjunta remitieron al gobierno un nuevo planteamiento.

En el documento, los industriales y el sector mercantil dicen que la tesis de que los impuestos deben percibirse a manera que se va generando la renta, no cabe que sea aplicada al caso del tributo que recae sobre las utilidades.

Explica que las rentas que se generan, momento a momento, "no pueden, por simple agregación matemática, presumirse como el resultado final de una gestión, pues la utilidad de una o varias operaciones puede disminuir o anularse en virtud de pérdidas y gastos que puedan producirse en el curso del mismo ejercicio".

Por esa razón, añade el documento, la materia imponible "solo puede ser determinada al cierre de la gestión financiera" o, en otros términos: "La obligación del contribuyente nace cuando se ha identificado, contablemente, el monto de la utilidad imponible, la cual está reflejada en los balances que se presentan el 31 de marzo".

Señala que el informe de la Asesoría Técnica del Ministerio de Finanzas, "no toca la razón de orden económico que, al margen de la consideración técnica, es la que gravita hoy, con especial significación en el problema".

"Las Cámaras Nacionales de Comercio e Industria no alcanzamos a percibir la razón de la persistencia en la aplicación de una norma, ante la imposibilidad de su cumplimiento, en unos casos; o, ante la certeza, en otros, de que se estaría realizando pagos que concluirán configurando una deuda del Estado".

Ambas instituciones, con las firmas de sus Gerentes Generales, René Candia Navarro y Hugo Castellanos, respectivamente; "con el afán de asumir una posición conciliatoria con las preocupaciones del órgano fiscalizador, proponen que el adelanto (de pago de impuestos) se lo reduzca al 50%, pagadero 25% al 30 de octubre y 25% al 30 de diciembre; vale decir, cuando, tal vez podrán haberse atenuado los efectos de la vertical declinación que se ha producido en las operaciones empresariales".

Inauguración de oficina bancaria

El Presidente del Directorio del Banco Popular del Perú, José Luis Daly, cuya oficina funciona en Lima, inauguró nuevas oficinas de esa institución bancaria en la ciudad de Santa Cruz. Autoridades de aquella ciudad le declararon "huésped ilustre".

En declaraciones a la prensa, el señor Daly afirmó que el sistema bancario boliviano merece confianza a nivel internacional, pero aclaró que los bancos europeos y de los Estados Unidos mantienen vigilancia y se muestran cautelosos, sobre el comportamiento de la economía boliviana.

Para próximo Congreso Nacional

Trabajadores de la prensa de La Paz designaron delegados

Los trabajadores de la prensa de La Paz, reunidos ayer en asamblea general, designaron a sus delegados al congreso nacional que se realizará el próximo mes, en Potosí.

La delegación estará presidida por el secretario ejecutivo del Sindicato de la Prensa de La Paz, Gonzalo Vizcarra. Viajarán también, como delegados titulares, Antonio Miranda (PRESENCIA), Eloy Cordero (El Diario), Solón Gallo (HOY), Marlene Berrios (Jornada), Félix Espinoza (periodistas independientes) y Gonzalo Ramírez (Meridiano).

A la asamblea, cumplida en el salón de honor del sindicato, asistieron aproximadamente 200 trabajadores de la prensa.

Fueron designados delegados adscritos, Román Cordero (fotógrafos), Alberto Ponce (Última Hora) y Fernando Escobar (HOY).

La Asamblea resolvió también designar a René Carvajal Vargas como nuevo delegado del Sindicato de la Prensa de La Paz ante la Federación Nacional, en vista de la renunciadel anterior delegado, Clovis Díaz.

Programas de salud beneficiarán, en primer término, a marginados

Continua en estudio pago de incremento salarial a médicos .- Huelga médica se mantiene en tres entidades del seguro

El Ministro de Previsión Social y Salud Pública, Dr. Dorian Gorena, anunció ayer que los programas sanitarios, durante su gestión, estarán dirigidos en forma prioritaria a atender las necesidades sanitarias de los sectores marginados de la sociedad, especialmente en el campo y las áreas suburbanas.

En declaraciones a la prensa, después de posesionar a sus inmediatos colaboradores, Gorena afirmó que la política general de salud orientará las acciones a prevenir y superar los riesgos de enfermedad y muerte. Para ello, según dijo, se utilizará, racionalmente, los recursos de manera de administrar "nuestra pobreza con los rendimientos".

"El plan de salud tendrá instancias una dirigida a consolidar todos los proyectos y programas en ejecución, en forma real, con recursos humanos y económicos, sin diseñar castillos en el aire y buscando los mejores rendimientos; y otra, dirigida a elaborar planes a mediano y largo plazo, para el gobierno a elegirse en 1983", dijo.

HUELGA MEDICA

Continuaba ayer sin solución, la huelga general indefinida de los médicos de la Caja de Choferes, Seguro Social de la Corporación Boliviana de Fomento (CBF) y Seguro del Servicio de Caminos. Los médicos exigen el pago de un incremento salarial concedido por el gobierno en mayo pasado. El lunes, médicos nutricionistas, odontólogos y bioquímicos realizaron un paro nacional de 24 horas, en apoyo a los profesionales de las tres entidades.

Gorena dijo, al respecto, que su despacho se encuentra en sesión permanente, con los sectores involucrados, además de representantes del Ministerio de Finanzas, para hallar una solución. Añadió que Finanzas analiza sus posibilidades para dar paso al incremento salarial.

El presidente del Colegio Médico de Bolivia, Dr. Héctor Alemán dijo, por su parte, que las negociaciones están estancadas en las tres entidades y que, en cambio, en la Corporación Minera de Bolivia se inició la negociación para llegar a un acuerdo. Afirmó que entretanto se mantendrá la huelga en las entidades afectadas.

COSTO DE MEDICINAS

El Ministro de Salud informó, asimismo, que su despacho ha iniciado un estudio del alza del precio de los medicamentos, que afecta actualmente a todos los sectores del pueblo. Añadió que ha iniciado contactos con ejecutivos del Convenio "Hipólito Unanue" para que este organismo financie créditos, destinados a abaratar los medicamentos en Bolivia.

Anunció, asimismo, que continúan las negociaciones con Hungría para concretar el trueque de estaño por medicamentos. Esas gestiones fueron iniciadas por su antecesor, Dr. Arnold Hofman-Bang - Soleto.

Aduana proporcionó más detalles sobre comercio ilícito

El Director General de Aduanas, Arturo Doria Medina, proporcionó ayer mayores detalles sobre el contrabando de videocassettes, cometido por la firma "Helco y Compañía", recientemente descubierto, precisando que está comprometida en ese caso la firma Bolivian Electronic Company. De acuerdo al expediente, dijo, son miembros de esa sociedad el subdito inglés Alan Yes y el ciudadano boliviano Antonio Anze Jiménez.

El contrabando fue estimado en 474.000 dólares, habiéndose detenido a la firma responsable el 100 por ciento del valor de la mercadería incautada y el 16 por ciento por defraudación de impuestos a la Aduana, lo que equivale a un monto superior al millón de dólares. Dijo que la sociedad "Helco" ha sido clausurada.

La banca privada recibió, para operar, 1.150 millones de pesos

El Banco Central de Bolivia entregó a la banca privada, para la reiniciación de sus operaciones, un total de 1.150 millones de pesos bolivianos, entre el lunes y ayer. Ello determinó que, después de una semana, los bancos reabrieran sus puertas y atendieran al público. A los bancos de La Paz, se entregaron 350 millones de pesos; a los de Cochabamba, 300 millones, y a los de Santa Cruz, 500 millones.

Los bancos privados operaron ayer, desde las 9 horas, normalmente. A esa hora, en casi todos ellos se advirtió afluencia de público y en algunos, cuyas instalaciones son reducidas, hubo aglomeración de gente. En los bancos, según explicaron, la deterioada economía boliviana no permitió que algunos clientes retiraran más allá de un límite preestablecido, de un determinado porcentaje, de sus cuentas corrientes, para evitar que ellas quedaran cerradas o con una disponibilidad muy reducida.

Según explicó el Banco Central, la entrega de fondos a la banca privada se realizó "dentro de su encaje legal", para asegurar la disponibilidad de recursos para las operaciones bancarias hasta fin de semana. Ningún banco exigió entregas extraordinarias y fuera de aquel límite.

En la banca privada, aunque con alguna cautela, se aseguró que las operaciones han quedado normalizadas y que, salvada la crisis que ha confrontado, se confiaba en que la atención del público será permanente. Sin embargo, se manifestó en forma coincidente que, ahora, depende del Banco Central y de la entrega de fondos, la regularización posterior del sistema bancario.

Trabajadores de YPFB se oponen a alza de precios de carburantes

"Un alza inmediata de precios de los carburantes significaría el descalabro total de la ya deteriorada economía popular, con el riesgo de imprevisibles y funestas consecuencias", afirman los trabajadores petroleros de La Paz, reunidos en asamblea general. Resolvieron "rechazar, enfáticamente, las medidas económicas recomendadas por el Fondo Monetario Internacional en febrero y marzo del año en curso y dictadas por el gobierno continuista del Garciamecismo, que van en detrimento de la magra economía popular".

El voto resolutivo, firmado por los dirigentes Rolando Guevara, Héctor Veizaga, Oscar Sologuren, Eufronio Reynoso, Mario Suárez, Elías Escalante, Hernán Cortéz, Emilio Fernández, Wilfredo Tejerina, Tomás Rivamontán y Miguel Jacob, manifiesta que los trabajadores exigen la renuncia inmediata del actual gerente general y el nombramiento de un técnico especializado, "que no esté comprometido con la mala administración de YPFB".

Asimismo, exigen, como la mejor opción actual; la reducción del impuesto del 19 por ciento sobre producción del 10 por ciento y la derogación del impuesto del 7 por ciento sobre las exportaciones, que significan, en conjunto, la solución parcial para evitar el colapso total de la empresa.

"Los trabajadores petroleros de La Paz dicen- nos declaramos en emergencia, dando un plazo perentorio de 48 horas, a partir de la emisión del presente voto resolutivo para su solución positiva, caso contrario, realizaremos un paro de 24 horas y, de seguir el problema, ingresaremos en una huelga general e indefinida hasta la consecución efectiva de nuestros planteamientos incluidos en este voto resolutivo".

Gobierno suprimió impuesto del 1,8 % sobre venta de divisas

Mediante Decreto Ley 19046, de 13 de julio, dictada por el gobierno que presidió el Gral. Celso Torrelio, ha sido modificado el régimen impositivo del 1,8 por ciento sobre transacciones en moneda extranjera. Al mismo tiempo, ha creado el impuesto del uno por ciento sobre el valor de toda carta de crédito emitida para importación, exportación y cobranza.

La disposición legal dice:

"CONSIDERANDO:

Que el Supremo Gobierno de la Nación, estableció un Sistema de compra-venta de divisas, conformado por dos mercados, uno oficial y otro libre, mediante D.S. Nº. 18890 de 22 de marzo de 1982.

Que el artículo 9o. de la disposición citada crea el impuesto del 1.8% sobre la venta de divisas, tanto en el mercado oficial como en el mercado libre, en favor del Tesoro General de la Nación e inscritos en el Presupuesto Consolidado del Sector Público, aprobado mediante D.L. No. 18332.

Que es necesaria levantar las restricciones que afectan el libre juego de la oferta y la demanda en el mercado de divisas.

EN CONSEJO DE MINISTROS:

DECRETA:

ARTICULO 1o.- Modificase el régimen del impuesto del 1.8% sobre transacciones en moneda extranjera establecido en el artículo 9o. del D.S. Nº. 18800 de 22 de marzo de 1982 en el sentido siguiente.

"Todas las transacciones de compra- venta de divisas en el mercado libre, que realizan a través de los Bancos Comerciales y Casas de Cambio, quedan exentas del impuesto del 1.8% manteniéndose su aplicación únicamente en las transacciones en moneda extranjera que se efectúen en el mercado oficial".

ARTICULO 2º.- Se crea un impuesto del 1% (uno por ciento) con destino al Tesoro General de la Nación, sobre el valor de toda carta de crédito, emitida para importación, exportación y/o cobranza.

El señor Ministro de Estado en el Despacho de Finanzas queda encargado de la ejecución y cumplimiento del presente Decreto Ley.

Es dado en el Palacio de Gobierno de la ciudad de La Paz, a los trece días del mes de julio de mil novecientos ochenta y dos años.

FDO. GRAL. DIV. CELSO TORRELIO VILLA. Fdo: Gonzalo Romero Alvarez G. Jorge Echazú Aguirre; Lucio Paz Rivero, Juan Vera Antezana, Luis Palenque Cordero, Carlos Morales N del P., William Mackenny Velasco, Raúl Otermin Rodríguez, Rómulo Mercado Garnica, Natalio Morales, Mosquera, Adolfo Linares Arraya, Gildo Angulo Cabrera, Guido Suárez Castellón, Carlos Villarroel, Navía, Arnold Hofman Bang Soleto, Juan Carlos Durán Saucedo; Mario Marañon Zárate Min Integración a.i.

Hoy, en La Paz

Federación campesina "Tupaj Katari" inicia bloqueos y huelga de hambre

Los campesinos de La Paz iniciarán hoy el bloqueo de carreteras, suspenderán el envío de productos agropecuarios de los centros urbanos y sus dirigentes ingresarán en huelga de hambre, informaron miembros de la Federación Campesina "Tupaj Katari".

Las medidas de presión fueron precipitadas por la negativa del Ministro de Asuntos Campesinos a recibirlos en audiencia y en protesta contra la intervención policial de la sede campesina ubicada en la calle Bartolina Sisa, dijo el dirigente de la Central Obrera Boliviana, Edgardo Vásquez.

Aproximadamente un centenar de dirigentes campesinos de la Federación "Tupaj Katari, afiliada a la COD de La Paz y a la COB, se reunieron en un ampliado, el lunes pasado. Resolvieron exigir la devolución de la sede sindical y el reconocimiento de "los dirigentes democráticamente elegidos en las 18 provincias".

Aprobaron también otras resoluciones relativas a mejores precios para los productos agropecuarios y el cumplimiento de las tarifas de autotransporte interprovincial. Finalmente, plantearon el enjuiciamiento del dirigente campesino "nacionalista" Pedro Chiri, a quien acusan de ser "un paramilitar, empleado del Ministerio de Asuntos Campesinos".

Los dirigentes de la Federación "Tupaj Katari" trataron de presentar ayer estos planteamientos al Ministro de Asuntos Campesinos, pero no lograron ser recibidos en audiencia. Tampoco prosperó una gestión de la COB, con el mismo objetivo.

En visita a la Redacción de PRESENCIA, varios dirigentes encabezados por Estéban Silvestre y Wálter Alvarez Quispe dijeron que sólo pudieron ser atendidos por el Subsecretario de Asuntos Campesinos, Tito Vargas, quien se habría negado a considerar sus planteamientos, acusándolos de ser "políticos extremistas", según dijeron.

La versión fue confirmada por el dirigente Vásquez, de la COB, quien añadió que los campesinos "fueron amenazados, en el mismo ministerio, por agentes paramilitares".

Los dirigentes campesinos organizaron anoche varias comisiones, que viajaron a provincias para dirigir el bloqueo de caminos. Dijeron que, aunque la medida tiene vigencia inmediata, el bloqueo podría demorar algunas horas en efectivizarse, por problemas organizativos.

Señalaron que la huelga de hambre se realizará en algunos locales religiosos de La Paz.

Pidieron el apoyo de la Confederación Unica, que dirige Jenaro Flores, para coordinar el respaldo de otras federaciones

Radio Yaguarí de Vallegrande pide garantías

El Director de Radio Yaguari, Prof. Edgar Bonilla, remitió carta enviada a la Asociación Nacional de Radiodifusión (ASBORA), Asociación Nacional de la Prensa (ANP) y Federación Nacional de la Prensa de Bolivia, pide que las autoridades otorguen garantías para el libre funcionamiento de esta estación radial.

Señala que la Subprefectura y la Alcaldía Municipal de Vallegrande prohibieron que se difundan solicitadas pagadas y firmadas por los docentes de ese distrito.

Denuncia que, en una nota, las citadas autoridades le hacen saber que "queda terminantemente prohibido dar curso a cualquier comunicado en el que se insulte o se abuse de la libertad de expresión". Indican que "todo comunicado sindical tiene que ser visado" por la Subprefectura y la Alcaldía.

Aduana decomisó lote de substancias cancerígenas

La Aduana Distrital de El Alto de La Paz ha decomisado 110 kilos de ciclamato de sodio, una substancia química tóxica, calificada como peligrosa, en razón de que puede producir la formación de tumores cancerosos, se informó ayer oficialmente.

El ciclamato de sodio, según el informe, había ingresado legalmente al país, con destino a la industria farmacéutica nacional. La partida venía junto a otros productos químicos, en un lote que llegó al recinto aduanero "al amparo de los respectivos documentos".

Posteriormente, según el informe, el Laboratorio de la Aduana descubrió substancias cancerígenas en el producto sólido, "pulveruleto y cristalino" (cristales prismáticos laminares). El informe técnico agrega que el producto constituye la materia adulcorante que reemplaza al azúcar en la preparación de alimentos y medicinas.

El Laboratorio de la Aduana señaló que la substancia química detectada está prohibida en los Estados Unidos, desde el 1º. de septiembre de 1970, por la Food and Drugg Administration (FDA) y por la Health Education and Welfare (HEW), por contener substancias cancerígenas comprobadas.

La Dirección de Aduanas resolvió retener los productos y realizar una investigación, para tratarse de importación ilegal de un producto peligroso para la salud.

Contrabando de arroz al Perú y otros países

La Empresa Nacional del Arroz (ENA) reiteró ayer su preocupación por el contrabando de arroz boliviano al Perú y a otros países vecinos.

El Gerente Comercial de esa empresa, Lic. Jaime Roda, en breve conversación con los periodistas dijo que, actualmente, el quintal de arroz cuesta 37 dólares, en el Perú. En cambio, en Bolivia, el quintal cuesta 18 dólares.

"Esa diferencia ha originado un contrabando tal que, en caso de no ser controlado, perjudicará enormemente al país", afirmó.

Escasez de alimentos en centros mineros

Dirigentes de la Federación Sindical de Trabajadores Mineros de Bolivia hicieron conocer sus preocupaciones por el agravamiento de la crisis económica y por la escasez de pan, carne, arroz, fideos, leche y otros productos, que se registra en varios distritos de la minería nacionalizada.

Víctor López, Arias, Secretario General de la FSTMB, informó a PRESENCIA que en visitas realizadas a distritos mineros, han podido comprobar los graves problemas que confrontan los trabajadores y sus familias.

A todo esto, dijo, se agrega que las autoridades gubernamentales que participan en la Comisión del Salario Mínimo Vital, demoran los trabajos finales del documento de conclusiones, motivo por el cual, los trabajadores de base están cansados de esperar.

Por otro lado, amas de casa del distrito de Catavi decidieron ingresar en huelga de hambre, la próxima semana, en defensa de la salud de sus esposos e hijos. Solicitan que la FSTMB adopte medidas para evitar consecuencias.

Ayer, dirigentes de la FSTMB se reunieron con el Gerente General de COMIBOL, Ing. Arnoldo Rivero, para hacerle conocer esta situación y solicitarle que busque solución a estos problemas.

COB condena actos terroristas, y pide desmantelar grupos paramilitares

La Central Obrera Boliviana, COB, a tiempo de condenar los actos terroristas registrados el lunes en la madrugada, en la zona de Sopocachi, reitera la "necesidad de desmantelar todos los aparatos represivos, el desarme de los grupos paramilitares y la cancelación del pacto militar-campesino", medidas que, de concretarse, -dijeron miembros del Comité Ejecutivo de la COB- serían algunos de los medios para dar credibilidad a las promesas de constitucionalización.

El comunicado, firmado por Juan Lechín Oquendo, Oscar Sanjinés Rodríguez, Simón Reyes Rivera y Aldo Flores, dice: "La Central Obrera Boliviana, a tiempo de caracterizar la índole del actual gobierno militar como prorroguista, ilegitimo y anticonstitucional, advirtió a los trabajadores y al pueblo de la amenaza contra las libertades democráticas e individuales reconquistadas".

Agrega: 'Dentro de este contexto, los grupos paramilitares, con tolerancia oficial, han reiniciado su labor terrorista como lo ocurrido el domingo próximo pasado, en esta ciudad habiendo sufrido atentados los domicilios de los compañeros Antonio Aranibar y Emma Cladera".

Afirma: "Antes, fueron víctimas los directores de prensa y ahora se atenta contra dirigentes políticos; todo esto, con la finalidad de amedrentar al pueblo y crear las condiciones para interrumpir el proceso de democratización del país, que el pueblo está dispuesto a llevar hasta su culminación".

El comunicado, agrega: "En consecuencia, la COB, a tiempo de condenar los actos terroristas, reitera la necesidad de desmantelar todos los aparatos represivos, el desarme de los grupos paramilitares y la cancelación del pacto militar-campesino, que serían algunos de los medios para dar credibilidad a las promesas de constitucionalización".

Nuevos subsecretarios de salud

El Ministro de previsión Social y Salud Pública, Dr. Dorian Gorena Urizar, dio posesión ayer a sus inmediatos colaboradores. El Dr. Manuel Nacif Issa fue designado Subsecretario de Previsión Social, en reemplazo del Dr. Gustavo Zavera de Paoli. El Dr. Benjamin Rivera es el nuevo Subsecretario de Salud Pública. La Dra. Rosario Andreu Valencia fue designada Directora Nacional de Salud, en forma interina, en reemplazo del Dr. Jack Antelo Soliz.

La artesanía como arte

Por TERESA GISBERT

La enseñanza tradicional nos dice que las tres "artes mayores" son: pintura, arquitectura y escultura, quedando relegado todo lo demás a la ambigua y genérica denominación de "artes menores". ¿Podríamos preguntarnos, mayores o menores con respecto a qué?

Un repaso histórico nos muestra las artes liberales divididas, en la Edad Media, en "Trivium" y "Cuatrivium". Artes liberales se consideraban las artes del entendimiento, dignas de los hombres libres, a quienes únicamente se permitía su ejercicio, privándoselo a siervos y esclavos. Entre estas "artes" —que comprendían, la Gramática, la Retórica, la Dialéctica, la Astronomía, la Geometría y Aritmética— estaba la Música. En el Renacimiento los tratadistas, entre los que se contaba Alberti y el propio Leonardo, comenzaron a clamar por la nobleza de la Pintura, pidiendo que fuera considerada entre las artes liberales, ya que se trataba más de una actividad de la mente que de una actividad manual. Simultáneamente los artistas adquirían cada día más privilegios, como se puede ejemplificar con "Miguel Angel y más tarde con Velázquez. La creación de las Academias separó definitivamente a la Pintura del trabajo gremial y artesanal, para consagrarla en un "status" especial dentro de la sociedad.

La Pintura involucraba en sí a la Escultura y la Arquitectura, las tres hijas del Diseño. Así las artes plásticas se consideraron equiparables a la Música y la Poesía como fuentes de belleza y creación y quedaron consagradas como artes por excelencia o "artes mayores", muy lejos de aquellas otras que, como la orfebrería, la cerámica y la textilería, no habían podido liberarse del quehacer gremial y artesanal quedando consideradas como "artes menores".

Este es un concepto estrictamente occidental poco aplicable a otras culturas. Así, el Extremo Oriente no sólo presenta una pintura carente de perspectiva, sino que no existe una división entre ella y la poesía a la que se halla indisolublemente ligada, llegando a magnificar los rasgos caligráficos por una valoración estética. Algunos artistas contemporáneos como Capagrossi y Kline han aprendido de Oriente a elevar los rasgos de escritura a la categoría de gran arte. Por otra parte los pueblos del Cercano Oriente, como los árabes, difícilmente podrían aceptar que la textilería se considere como un "arte menor" ya que los tapices y las alfombras están entre las expresiones más logradas de su cultura. Otro tanto puede decirse de los pueblos andinos donde lo textil tiene un valor, una calidad y una significación no alcanzada por ninguna otra cultura.

A este panorama hay que añadir el concepto de "artista" como sinónimo de genio, o, por lo menos, de personalidad privilegiada y creadora. Este concepto, nacido en el Renacimiento con antecedentes en la antiguedad clásica, alcanzó en el siglo XIX su consagración y aún está vigente pese a haber sido atemperado por recientes estudios como los de Hauser.

Ambas cosas sumadas, por una parte la categorización de las artes y por otra la necesidad de buscar al individuo detrás de toda creación, nos ha limitado en la apreciación de aquellos valores estéticos que están fuera de las normas establecidas por occidente. Las culturas americanas, precolombinas, cuya cronología y desarrollo no es coincidente con el de Europa, aún hoy son muy difíciles de estudiar y comprender. En ellas la pintura no ocupa el puesto preponderante que tiene en occidente y en su lugar se produce un arte textil que es de capital importancia, junto a la arquitectura, la escultura y la cerámica. Este arte no es producto de individualidades creadoras, ya que responde a un trabajo comunitario que expresa en forma impersonal la estética y el simbolismo de las diferentes etnias.

Hoy podemos apreciar el arte textil andino como "arte mayor", desde nuestra perspectiva, cuyas realizaciones pueden equipararse a las de la pintura contemporánea en el mundo de hoy. Los diseños abstractos de los machas, los pájaros punzó y naranja de Potolo, las representaciones ingenuas y figurativas de Llallagua y los monstruos surrealistas de Leque, pueden compararse a las composiciones geométricas de Vasarely, a la ingenuidad del aduanero Rousseau y al surrealismo de Miró. A su vez, representan a grupos humanos que en sus expresiones creadoras mantienen hasta el día de hoy el testimonio de su identidad cultural.

Simposio de literatura boliviana

Hoy, a horas 19:00, continúa el ciclo de mesas redondas en la Casa de la Cultura "Franz Tàmayo", patrocinado por el Instituto Boliviano de Cultura y que se ha denominado "Simposio de Literatura Boliviana".

El tema de debate es Poesía. Actuará de moderadora la poetisa Blanca Wiethüchter. Los expositores son Julio de la Vega y Leonardo García Pabón. Los participantes, Yolanda Bedregal y Jaime Sáenz.

La sesión de mañana, a la misma hora, estará dedicada a los temas Crítica y Ensayo Literarios. El simposio será clausurado el viernes..

"Oleocracia o Patria", libro de Marcelo Quiroga Santa Cruz

Se ha editado en México el libro "Oleocracia o Patria", de Marcelo Quiroga Santa Cruz, obra encomendada a Siglo XXI. Lleva una nota introductoria de la viuda del político boliviano asesinado el 17 de julio de 1980, Cristina Trigo.

La obra contiene una introducción en el problema de los energéticos en los países industrializados y en los países del tercer mundo, productores de materias primas. A continuación, concentra el problema en el petróleo y el gas boliviano y explica las razones por las cuales Quiroga Santa Cruz fue el primer opositor a la venta de gas al Brasil, en las condiciones en que pactó esa venta el ex-Presidente, Gral. Hugo Banzer.

Por qué perdió prestigio la arquitectura moderna

Lo que sigue es un resumen del artículo de Paul Goldberger aparecido el 28 de febrero último en The New York Times.

Ha transcurrido medio siglo desde que se realizó la Exhibición Internacional de Arquitectura Moderna, en el Museum of Modern Art, donde se mostró el Estilo Internacional con sus rígidos edificios blancos de mampostería, vidrio y metal diseñados por Le Corbusier, Walter Gropius, Mies van der Rohe y otros que sacaban a la arquitectura del embruteceder clasicismo del siglo XIX para orientarla hacia un glorioso nuevo mundo. Pero cincuenta años después, la frescura y el atrevimiento triunfante del Estilo Internacional ya no son ni una ni otra cosa y, menos aún, cosa nueva. Lo revolucionario que representaban entonces se ve ahora como excesivamente modesto, puritano e inocente. Todavía se construye con vidrio y con líneas puras, pero se ha renunciado a la postura moral que significaba comprender aquellas líneas precisas y firmes como una positiva fuerza liberadora de la agria influencia de la historia.

Pero el Estilo Internacional, si bien bastante nuevo, no era desconocido entonces (y la misma muestra incluía recientes edificios norteamericanos), de modo que lo que hizo fue dar cierta legitimidad a un estilo que estaba surgiendo. Se dijo entonces que hubo una especie de complot extranjero impuesto sobre una América disconforme, pero la arquitectura de Frank Lloyd Wright había sido un importante antecedente para el Estilo Internacional.

El museo sólo confirmó el hecho de que la aceptación del modernismo había ido creciendo lentamente durante años.

El punto esencial era sostener que había una noción relativamente nueva: que los edificios exhibidos constituían colectivamente un estilo muy importante, como no había habido otro, y para lograrlo, se habían seleccionado sólo aquellos edificios cuyas líneas parecían haber sido creadas para dar ejemplo de la estética de lo liso, pulido, despojado.

Si bien el Modernismo continuó extendiéndose por los Estados Unidos de América durante por lo menos cuatro décadas, no lo hizo de la manera que hubieran querido los prosélitos de aquella exhibición. Se lo aceptó por tanto por lo estético sino por la economía que significaba en los años de post-guerra usar cerramientos de vidrio en lugar de los de mampostería, y porque la declinación de la artesanía aconsejó alinearse con quienes iban contra el ornamento. Hacia 1950 la arquitectura moderna se había convertido en el estilo oficial norteamericano y sus líneas se adaptaban bien al frío y anónimo mundo de los negocios de aquellos años.

Al final de los años 50 había ya una considerable diversidad en el modernismo y los edificios ya no eran producto de un rígido Estilo Internacional, pero había algo común a toda esa arquitectura: la certeza de que representaba la forma correcta la única forma posible de hacer edificios correctos. Y si el Estilo Internacional no acompañó a toda la arquitectura moderna, ciertamente la ejemplificó y sirvió de base para dictaminar si los edificios eran aceptables o si no lo eran.

A partir de la muestra del Museo de Arte Moderno se tuvo presente una forma correcta en la que debían encajar los edificios que se crearan... y al final el Estilo Internacional se preocupó principalmente de la estética. Del uso de nuevas tecnologías y materiales se habló mucho, pero sin que estos factores importaran tanto como el aspecto de los edificios.

Los maestros europeos que crearon el estilo en los años "20 y 30" habían creído firmemente que la nueva arquitectura traería una vida mejor para todos y Richard Neutra había llamado Casa de la Salud a su Lovell Hoyse. Era una actitud moral. Hoy, en cambio, pedimos a la arquitectura que nos cobije y solemos esperar también que nos guste e, incluso, que nos entretenga. En el mejor de los casos aspiramos a que nos eleve espiritualmente, pero no esperamos de ella que produzca una limpieza de alma ni le pedimos un sentido de lo absoluto.

Por consiguiente, no hay en este momento un claro sentido de estilo para nada. Nuestros mejores arquitectos están divididos entre los que parecen haber sacado algo de los modernistas (pureza y abstracción) y usan al mismo tiempo formas más decorativas y alegres, y los que están tratando de rechazar todo lo moderno para traer a colación los aspectos de los estilos históricos que el Estilo Internacional había rechazado. Aquellos serían modernistas tardíos, y éstos, post-modernistas.

Ambos tienen una actitud realista acerca de lo que puede hacer la arquitectura, y ya no procuran que salve al mundo como lo buscaban los hombres del Estilo Internacional.

No es por accidente que medio siglo después de aquella gran exposición los eclécticos arquitectos de los años 20 estén en el pico de la popularidad, con obras admiradas por historiadores y admitidas por los jóvenes arquitectos post-modernistas; tratándose de brindar un confort que sea además de físico, emocional, ellos tenían mucho más conocimiento que los arquitectos del Estilo Internacional.

Pero lo que hace que el eclecticismo está hoy ubicado donde está, es que conforma una arquitectura sin dogmas sin una ideología rígida que se imponga al mundo, mientras que el Estilo Internacional está puesto de lado en la sensibilidad de nuestra época por ser una arquitectura misionera.

ACTIVIDAD CULTURAL EN LA P

TEATRO MUNICIPAL
Mañana jueves 29, a horas 19.00, concierto Orquesta Sinfónica Nacional. Actuarán como so los violinistas Werner, Eric y Reinhardt Fr Galarza.

GALERIA EMUSA.- Exposición de graba esculturas de Gloria Poupard. (Local: Av. 16 de Nº. 1607).

SALON MUNICIPAL.- Exposición de pintu Jaime Castellón López (Local: Calle Colón).

CASA MUNICIPAL DE CULTURA Exposició "Vistas de Roma", (Siglos XVII y XIX). Mu auspiciada por la Embajada de Italia.

MUSEO NACIONAL DE ARTE.- Expos permanente de pintura colonial boliviana. (L Calle Comercio, esq. Socabaya).

CASA MUNICIPAL DE CULTURA.- Expos de trajes típicos y tejidos nacionales de la cole de Waldo Jordán.

NUEVA HASTINAPURA.- Viernes 30, horas recital poético, a cargo de Freddy Paniagua (L Calle Juan José Pérez Nº. 354).

CASA MUNICIPAL DE CULTURA.- Expos de las obras enviadas al XXX Salón de Artes ticas "Pedro Domingo Murillo".

GALERIA AMERICA.- Exposición de pintu dibujos de la joven artista boliviana Angeles F (Local: Av. 20 de Octubre Nº. 2086).

BIBLIOTECA MUNICIPAL.- Ciclo nematográfico con películas de la época del mudo alemán (años 1919 -1926). El ciclo, integ por catorce películas del director Murnau, el gu ta Mayer y el actor Veidt, durará hasta el 4 de a próximo. Auspicios: Goethe Institut y Cine Clu venil "La Paz.

MUSEOS.- Casa de Murillo, calle Jaen Nº Tel. 375273; Museo Nacional de Arte, calle Com esq. Socabaya; Museo Nacional de Etnograf Folclore, calle Ingavi 916; Museo de la Policía, Junín; Museo Histórico "Litoral Boliviano", Jaen Nº. 789; Museo Costumbrista, calle Jaen, Sucre; Museo de Ciencias Naturales, Campus Un sitario, Cota Cota calle 26; Museo de Arte de la tedral calle Socabaya Nº. 432.

PEÑAS FOLCLORICAS.- Naira, calle Sa naga Nº. 161, Tel. 325736; Casa del Corregidor Murillo Nº. 1040. Tel. 363633; Los Escudos Av. M cal Santa Cruz; El Internacional, calle Ayac Nº. 206. Tel. 342942.

EL CINE CLUB JUVENIL "LA PAZ" y el Goethe Institut presentan el ciclo dedicado a revisar la producción cinematográfica alemana de los años 1919-1926 a través de tres figuras importantes: Frederick W. Murnau como director; Carl Mayer, como guionista, y Conrad Veidt, como actor. Las sesiones que tienen lugar en el Auditorio de la Biblioteca Municipal, se han iniciado la semana pasada con la proyección del clásico del cine universal "El Gabinete del Dr. Caligari". Continuará hasta el próximo 4 de agosto.

Convocatoria a la XVII Bienal Internacional de Sao Paulo

La Fundación Bienal de Sao Paulo ha lanzado la convocatoria a la XVII Exposición en la que, como en las anteriores, participarán artistas de varias nacionalidades. La Bienal constituye una de las muestras más representativas del arte contemporáneo. Dice la convocatoria:

Capitulo I — De las exposiciones

Articulo 1º.- La XVII Bienal tendrá como objetivo fundamental la presentación de las tendencias de mayor importancia para el arte actual, y de las manifestaciones artísticas que trajeron una contribución especial al desarrollo del arte contemporáneo.

Articulo 2º.- La XVII Bienal se realizará del 14 de octubre al 18 de diciembre de 1983, en la Fundación Bienal de Sao Paulo, Parque Ibirapuera, como también en otros espacios de la ciudad de Sao Paulo.

Articulo 3º.- La XVII Bienal se propone organizar dos núcleos de exposiciones:

Nucleo I

Este núcleo tiene el propósito de confrontar aspectos importantes del arte en la pluralidad de media y lenguajes que lo caracterizan actualmente.

La presentación de las obras de este núcleo obedecerá al criterio de analogías de media y lenguajes, y no a un montaje por representaciones nacionales.

Una comisión internacional, presidida por el curador general de la XVII Bienal, se encargará de organizar la exposición en espacios y tiempos adecuados.

Núcleo II

El Núcleo II se propone la presentación de exposiciones de artistas o de movimientos que trajeron una contribución muy importante al desarrollo del arte contemporáneo.

Articulo 4º.- La XVII Bienal podrá incluir otras exposiciones especiales y manifestaciones de arquitectura, música, teatro, cine y danza.

Articulo 5º.- Durante la XVII Bienal se realizarán conferencias, seminarios y otros eventos organizados por especialistas, brasileños o extranjeros invitados, con la participación de artistas, críticos, historiadores, etc...

Capitulo II — De las participaciones

Articulo 6º.- Para la realización del Núcleo I serán hechas invitaciones a nivel nacional e internacional.

1º.- El Consejo de Arte y Cultura escogerá los artistas brasileños. Será su responsabilidad indicar la cantidad de artistas y de obras de los expositores convidados.

2º.- Los países participantes escogerán los artistas extranjeros. La Fundación Bienal de Sao Paulo sugiere que sean pocos, pero con una cantidad de trabajos suficiente para que se entienda adecuadamente el sentido de la obra.

3º.- Para que se pueda llevar a cabo el desarrollo de proyectos específicos en la organización del Núcleo I, la Fundación de Sao Paulo podrá hacer invitaciones individuales a artistas extranjeros.

Articulo 7º.- Cada país invitado indicará un responsable ante la Fundación Bienal de Sao Paulo, cuyas atribuciones serán:

a) remitir hasta el día 30 de abril de 1983 las fichas de participación, la lista de las obras, con fotografías de las mismas y detalles técnicos completos. La etiqueta de identificación enviada por la Fundación deberá ser colada donde sea más indicado. El responsable deberá también encargarse del prefacio de los conjuntos de obras, o delegar esta labor a un crítico de sua elección, y remitir los datos biográficos fundamentales de los artistas, para el Catálogo General y las referencias para divulgación.

b) indicar cual es el espacio necesario para presentación de las obras, dentro de un limite de 300 m2 o de 120 metros lineales;

c) informar con precisión sobre las necesidades técnicas de presentación de las obras, indicando específica y gráficamente las instrucciones sobre voltaje, etc... (sistema eléctrico de Brasil 110/220 volts., y V.T. HIGH-BAND, PAL-M 60 ciclos, 525 líneas);

d) indicar en los documentos de exportación, como destino, además de Sao Paulo, otra u otras ciudades brasileñas donde las obras pudieran ser expuestas, como también la ciudad, al extranjero, donde las obras serán devueltas después del cierre de la Exposición;

e) estar presente, o hacerse representar por persona oficialmente designada, cuando se abran las cajas en aduana, para verificación de su contenido, de acuerdo con los documentos de exportación, firmando recibo; estar presente también cuando se devuelvan las obras;

f) indicar expresamente si hay posibilidad de vender las obras inscritas;

g) los envíos deberán ser dirigidos a la XVII Bienal de Sao Paulo, Fundacao Bienal de Sao Paulo, Parque Ibirapuera, Portao 3 — Sao Paulo — Brasil, vía puerto de Santos, si son remitidos por mar, o Aeropuerto de Viracopos o Congonhas, si son remitidos por avión.

Articulo 8º.- Todas las obras extranjeras deberán llegar con documentación aduanera, incluso en caso de transporte gratuito. A los conocimientos de embarque se añadirán las listas de obras en tres ejemplares, constando

— nombre y apellido del artista
— título de la obra
— técnica empleada
— dimensiones
— valor/precio de la obra

Articulo 9º.- Las obras de los artistas nacionales o extranjeros deberán llegar hasta el día 15 de agosto de 1983.

Articulo 10.- La Fundación Bienal de Sao Paulo se hará cargo de los gastos siguientes, exclusivamente:

a) para las participaciones extranjeras, gastos de transporte en Brasil (desde el desembarque hasta la Fundación Bienal y de ésta hasta el lugar de reembarque), desembalaje, montaje e instalación, reembalaje de las obras;

b) para las participaciones nacionales, gastos de seguro, desembalaje, montaje e instalación, reembalaje. Para los artistas residentes fuera del municipio de Sao Paulo, con su autorización, la Fundación Bienal de Sao Paulo se encargará también de los gastos de transporte, y excepcionalmente, en casos de artistas residentes en la ciudad de Sao Paulo con su autorización;

c) los gastos de conservación de los trabajos serán pagados solo en condiciones normales de durabilidad y preservación de los materiales.

Articulo 11.- Caso las participaciones exijan montajes especiales, los gastos correrán de cuenta del artista o de sus delegados.

Articulo 12.- Para los participantes brasileños, el plazo para recoger las obras es de 90 días, a partir de la fecha de cierre de la XVII Bienal de Sao Paulo. Pasado el plazo, las obras tendrán la destinación más conveniente para la Fundación Bienal de Sao Paulo; los riesgos serán por cuenta de los dueños de las obras.

Articulo 13.- Debido a exigencias aduaneras, las obras no podrán permanecer en el país más de 180 días a partir de la fecha de entrada.

Capitulo III — De las ventas

Articulo 14.- La venta de obras expuestas en la XVII Bienal de Sao Paulo será efectuada exclusivamente através del Departamento de Ventas de la Fundación Bienal de Sao Paulo.

Articulo 15.- La ficha de participación debe traer mencionado, obligatoriamente, el precio de las obras puestas en venta. El precio de las obras extranjeras será declarado en dólares USA en la ficha de participación y en los documentos aduaneros; no serán permitidas modificaciones ulteriores.

Articulo 16.- A la Fundación Bienal de Sao Paulo le tocará el 15% del precio señalado por el artista.

Articulo 17.- Correrán a cargo del comprador los gastos de nacionalización de las obras extranjeras vendidas. El importe correspondiente a estos gastos estará indicado en la lista de precios de venta.

Articulo 18.- Las obras vendidas serán entregadas a los compradores después del cierre de la Exposición, y cuando sea pagado el precio indicado. Cuando se trate de obras extranjeras, se exigirán también los documentos correspondientes a la nacionalización.

Articulo 19.- Serán deducidos en el momento del pagamento al expositor, del precio fijado por él, los impuestos sobre la operación de venta, así como los respectivos gastos bancarios.

Articulo 20.- En el caso de donación de obras, el beneficiado pagará a la Fundación Bienal de Sao Paulo 15% del valor de la obra -según el mercado-, así como los eventuales impuestos y gastos de nacionalización, conforme el caso.

Parágrafo único.— Cuando el beneficiado de la donación de obras sea una entidad del Gobierno brasileño, correrán por cuenta de dicha entidad los eventuales impuestos y gastos de nacionalización, sin cobrarse comisión por parte de la Fundación Bienal de Sao Paulo.

Articulo 21.- El comprador pagará la obra en cruzeiros. En caso de obra extranjera, este valor será convertido en ORTN (Obrigacoes Reajustáveis do Tesouro Nacional) o letra de cambio pública. La obra será pagada al vendedor en dólares USA, después de negociarse las ORTN o la letra de cambio, al cambio del día, sin pasar del límite del precio indicado en la ficha de participación.

Capitulo IV - De las medidas generales

Articulo 22.- La Fundación Bienal de Sao Paulo no responde por eventuales daños sufridos en los trabajos enviados. Cabe al responsable del envío de cada país asegurar las obras contra todo riesgo, si así lo desea.

Articulo 23.- No se permitirá retirar los trabajos pagados antes del cierre de la XVII Bienal de Sao Paulo.

Articulo 24.- Si hubiera divergencia de grafía en los nombres de los artistas o en el valor de las obras, u otras indicaciones, siempre prevalacerá la información constante en la ficha de participación.

Articulo 25.- La Fundación Bienal de Sao Paulo no responde por la eventual omisión de un participante en el catálogo o en el montaje, si las fechas de llegada de las documentaciones de las obras e instrucciones de montaje no fueran respetadas.

Articulo 26.- La firma en la Ficha de Participación implica la total aceptación de las normas de este Reglamento.

Articulo 27.- Cualquier omisión será resuelta por la Junta Directiva de la Fundación Bienal de Sao Paulo, consultando al Consejo de Arte y Cultura, en el ámbito de su competencia.

Sao Paulo, mayo de 1982.

Resultados del Concurso de Pintura Infantil

La Alcaldía Municipal de La Paz y la Casa Juvenil "Juancito Pinto" calificaron las obras presentadas en el concurso de pintura infantil, realizado el 16 de julio con motivo de las fiestas julianas. Los premios, según anuncia la Oficialía Mayor de Cultura de la Municipalidad, serán entregados el domingo 1o. de agosto, en un acto que se realizará en el Mirador de Laikakota.

Las obras premiadas serán expuestas en el tranvía de ese parque de distracciones.

Estos son los ganadores del concurso:

CATEGORIA "A" DE 3 A 5 AÑOS

Primer premio- Patricia ...allea 4 años y 1/2.

Segundo premio- Janine ...ran Hubner 5 años.

Tercer premio- Roberto ...árez Maldonado 4 años y 1/2

CATEGORIA "B" DE 6 a 8 AÑOS

Primer premio- Tania ...aez 6 años.

Segundo premio- Ramiro ...as 7 años

Tercer premio- Jimena ...iriguez 6 años.

CATEGORIA "C" DE 9 a 10 AÑOS

Primer premio- Maritza ...ne Criales H. 10 años.

Segundo premio- María ...é Rojas 9 años.

Tercer premio- Edgar ...rino Castro 10 años.

CATEGORIA "D" DE 11 a ... AÑOS

Primer premio - Rodrigo ...o 12 años.

Segundo premio- Marisol ... Rojas 12 años.

Tercer premio- Victor Hugo ... 11 años.

Anuncie en PRESENCIA

CASA ARGENTINA

Ciclo de conferencias audiovisuales. Pintura argentina contemporánea. Disertante: Julio Angueira. Días: 26 y 29 de julio. Hrs. 19.00 Avda. 6 de Agosto 2535 Tel. 351682.

COLEGIO ALEMAN FEDERICO FROEBEL

INVITA A CONCURSO DE MERITOS PARA LOS CARGOS DE

DIRECTOR (A)

PROFESORES PARA 1ero. BASICO

Para prestar sus servicios a partir de enero de 1983. Preferiblemente con conocimiento del idioma alemán.

Solicitudes con currículum vitae, certificados y referencias presentar o enviar hasta 15 de Agosto de 1982 a la dirección del colegio: Cochabamba, Juan de La Cruz Torrez Nr. 1674. Casilla 4090 Teléfono 22341.

FEDERACION DEPARTAMENTAL DE TRABAJADORES DE EDUCACION URBANA DE LA PAZ

CONVOCATORIA

La Federación Departamental de Trabajadores de Educación Urbana de La Paz, convoca a todos los maestros del distrito de La Paz, que llenen los requisitos exigidos por el Código de la Educación Boliviana y el Reglamento del Escalafón, a presentar sus expedientes, a partir del Miércoles 28 del presente hasta el lunes 2 de agosto inclusive, a objeto de que la Federación de acuerdo a normas establecidas, sugiera a las autoridades respectivas las ternas o listas para la nominación de autoridades educativas a nivel distrital.

Los interesados deben enviar sus expedientes a la Sede Social. Calle Jenaro Sanjinés Nº. 607

La Paz, 27 de julio de 1982

POR LA FEDERACION DEPARTAMENTAL DE TRABAJADORES DE EDUCACION URBANA DE LA PAZ

Prof. Eduardo Barriga V.
STRIO EJECUTIVO GENERAL

Prof. Victor Hugo Monje L.
STRIO EJECUTIVO POR MEDIO Y PROFESIONAL

Prof. Eliodoro Tinini
STRIO EJECUTIVO POR PRIMARIA

Prof. Remberto Lacoa
STRIO. EJECUTIVO POR PROVINCIAS

Sello Federación Departamental de Trabajadores de Educación Urbana, La Paz, Bolivia

Promoción 50 del "San Calixto"

Invita a los amigos y antiguos alumnos del colegio al homenaje a Dn. Julio Iturri Núñez del Prado por su contribución a los festejos del centenario de nuestro plantel, a través de su "Biografía de San Calixto", que se realizará el día miércoles 28 de julio a Hs. 19 en el auditorium de Radio Fides.

TELEFONOS AUTOMATICOS DE LA PAZ S.A.

INVITACION A PRESENTACION DE OFERTAS DE VENTA DE TERRENOS

TELEFONOS AUTOMATICOS DE LA PAZ S.A., invita a todas las personas o Empresas interesadas en presentar ofertas de Venta de Terrenos de acuerdo a las siguientes condiciones.

1.- Se precisan aproximadamente 250 lotes de superficie que varíen entre 200 y 300 m2. por lote, en una Urbanización cuyo Proyecto respectivo, esté aprobado mediante Resoluciones Municipales.

2.- Deberán estar ubicadas, dentro del radio urbano de la ciudad, lo más próximo al centro de trabajo de los Empleados de la Empresa

3.- Como toda Urbanización, se asume la existencia de espacios de Equipamiento Vecinal, áreas verdes y la correspondiente trama vial.

4.- Deberá incluir además, costos unitarios, costo total y forma de pago.

Las ofertas deberán presentarse hasta el día miércoles 4 de Agosto, a horas 18.30, en la Secretaría General de TASA Edif. Gran Centro, segundo piso

DEPARTAMENTO DE RELACIONES PUBLICAS

Aldeas infantiles SOS

Un especial objetivo de las Aldeas Infantiles SOS es la asistencia de la juventud adolescente.

Esa juventud tiene abiertos los caminos abiertos en la vida. Ellos pueden tomar cualquier carrera, aprender un oficio y realizar estudios superiores. En las Aldeas Infantiles SOS encuentran ayuda y apoyo hasta haber alcanzado su independencia. Pero es difícil cuidar y hospedar un gran número de adolescentes en las Aldeas Infantiles SOS. Por eso los niños y niñas que terminan terminado la escuela elemental y los estudios secundarios, tiene a disposición las Residencias Juveniles de las Aldeas Infantiles SOS.

A cada Aldea Infantil SOS le pertenece una Residencia Juvenil, que por lo general está cerca de una ciudad que ofrece muchas posibilidades de formación profesional.

En esas Residencias Juveniles viven los muchachos y muchachas durante su formación profesional o durante sus estudios; por lo general, tanto tiempo cuanto necesiten para estar en la situación de llevar su propia vida como personas mayores de edad.

Las Residencias Juveniles para muchachos y muchachas han dado un magnífico resultado también en los países en vías de desarrollo. Ellas con el complemento más necesario y eficiente, al programa familiar de la educación en las Aldeas Infantiles SOS. Muchas muchachas permanecen en la Residencia hasta contraer matrimonio. Muchos muchachos regresan a "su pensio ado, por ejemplo, después del servicio militar, antes de asentar finalmente pie firme en su vida profesional. Más de una docena de antiguos niños de Aldeas Infantiles SOS trabajan hoy en la Organización de las Aldeas Infantiles SOS O en Aldeas Infantiles SOS de los países en vías de desarrollo.

Mayores informaciones al Tel. 356343 .

ALDEAS INFANTILES SOS

Sociales

VOLUNTARIAS

Las Damas Voluntarias del Banco de Sangre, del Hospital de Clínicas, se reunirán el jueves 29, a horas 15.30, en casa de Beatriz de Eguía, con objeto de recaudar fondos para dicha institución.

En casa de Hortencia de Vargas, se realizó el té mensual de las Damas Voluntarias del Broncopulmonar, del Hospital de Clínicas.

ASOCIACION DE SECRETARIAS

La Asociación Boliviana de Secretarias (ABSE), Filial La Paz, se reunirá en asamblea extraordinaria hoy, a horas 18.30, en el salón parroquial de María Auxiliadora, El Prado.

COMITE PACEÑO

Mañana, se llevará a cabo la reunión del Comité Cívico Paceño Femenino, en casa de Guillermina Díaz Romero.

CONIF NACIONAL

Mañana se realizará la Asamblea de Honor, recordando las Bodas de Plata de Conif Nacional, a horas 10.00. Para el sábado 31, ha organizado una reunión de camaradería en su sede social, a horas 16.00.

CLUB DEL LIBRO

Las socias del Club del Libro Ricardo Jaimes Freyre, se reunieron en casa de Marina de Córdoba, con el objeto de elegir nueva mesa directiva para la gestión 1982-83.

PROMOCION MORAL

En el local de las Damas Vicentinas, se reunieron las componentes del Bloque Femenino de Promoción Moral.

"FF.AA. no se detendrán en...

(Viene de la página 1)

ofician de sus conductores, cumplan con su cuota parte, si lo hacen, la Patria se los agradecerá. En cambio, si le vuelican la espalda a la nación, reditarán la anarquía como en el pasado, y las Fuerzas Armadas quedarán exentas de responsabilidad.

Exhorto a las clases dirigentes, a cumplir sus deberes, coadyuvando a la nuestra, que está debidamente encaminada. Nadie podrá persuadirnos de lo contrario.

Los innobles métodos del terrorismo, utilizados como sistema de la lucha política, deben terminar. Somos un pueblo cristiano que ama a su prójimo y sostenemos que las ideas no se combaten con la fuerza ejercitada al amparo de las tinieblas de la noche.

Finalmente, las Fuerzas Armadas, convocando a la unidad del pueblo boliviano, aseguraremos el camino de nuestra transición a la vida democrática e institucional de Bolivia.

Camaradas de la Fuerza Aérea Boliviana:

Podemos estar seguros de que nuestra institución, en el servicio incondicional de la Patria, ha cumplido con su deber.

Por sobre todo interés particular, nos preocupamos por lograr la unidad de las Fuerzas Armadas, con el más absoluto renunciamiento, demostrando en las horas pasadas de crisis, nuestro desprendimiento institucional en aras de la paz y tranquilidad del pueblo de Bolivia.

La conducta que nos hemos trazado debe ser la norma que guíe la grandeza y el prestigio cada vez más creciente de la Fuerza Aérea Boliviana, a la que nos debemos y estamos en la obligación de servirla en todos los instantes de nuestra vida.

El régimen...

(Viene de la página 3)

brevivencia misma de los bolivianos. Mas que señalar los males que nos aquejan, nuestro deber en esta hora es encontrar las soluciones.

La solución no viene por la vía mágica del apoyo externo. La realidad - como parte de la historia- determina que las naciones busquen su viabilidad universal, dentro de los principios de la eficiencia de su producción, de precios, y de la calificación de sus productos.

Llegamos a la conclusión de que ni dictaduras ni democracias alcanzarán objetivos nacionales, si prescinden del futuro.

Convocamos al ejercicio de una Bolivia, no lírica, sino concreta, independiente en sus actos económicos y políticos y en la que su expresión histórica - el pueblo- consolide el destino de una Patria forjada al amparo de la libertad, la justicia y el progreso, conceptos sintetizados en la Revolución Nacional.

Recordando el...

(Viene de la página 3)

ha reunido testimonios de los "sueños obreros" expuestos por ellos en sus artículos, poemas, manifiestos. Finalmente, Rosario Villari explica lo que fueron los "Rebeldes y reformadores del siglo XVI al XVIII" (Serbal, Barcelona), en un libro que prueba que la historia puede ser tan emocionante como la novela. (ALA).

Walter, Freddy, Sonia, Héctor, Marcelo, y Roxana

Saludan a Ud.(s) atentamente y se permiten invitar a la misa de acción de gracias que mandarán a oficiar el día de hoy 28 del presente mes a horas 19.00 p.m. en la capilla del Colegio Jesús María, celebrando las Bodas de Oro Matrimoniales de sus queridos padres:

JULIO CESAR COLOMA POZO

ROSA ALBINA BEJAR DE COLOMA

Pasada la ceremonia agradecen acompañar al brindis en honor de ellos.

Oruro, 28 de Julio 1982

Sorteo en el Banco Boliviano Americano

El Banco Boliviano americano ha realizado un sorteo entre sus clientes que remitieron sus registros actualizados. El B.B.A. efectua periódicamente sorteos para beneficiar a sus clientes y favorecedores en la ciudad de La Paz y agencias del interior.

NUEVO PROFESIONAL

En acto solemne efectuado en el paraninfo de la Universidad Mayor de San Andrés, el viernes 23 del pte. mes. el Sr. VICTOR ALVAREZ ARREDONDO, recibió el título de Licenciado en Auditoria Financiera.

Deseándole sus familiares y amigos mucho éxito en su nueva carrera profesional.

El "boom" de la democracia

La FAO ha difundido un "slogan" bastante curioso. Dice que dos tercios de la humanidad sufren hambre. Sin embargo, Colin Clark, ha declarado que la FAO ha cambiado de opinión, ya que el doctor Paelwy, jefe del Comtité Ejecutivo ha reconocido que no habrá problemas en producir en los próximos cien años, de treinta a cuarenta veces el volumen de alimentos actual. Y esto, sin tener en cuenta los avances de las técnicas de explotación...

Lamentablemente, estos datos y hechos no se difunden. Clark ha sido asesor del Gobierno de la India, por lo tanto conoce el pais y sus problemas a fondo. Declara que en 1947, casi todos los economistas de la India, creian que no iban a aumentar su producción en más de un cero coma cinco (0,5) por ciento. Y la tierra está mal explotada. Japón, por ejemplo, que dispone de una superficie menor, produce más arroz.

"Ni en la India, ni en ninguna parte del mundo, puede justificarse científicamente la necesidad de controlar la natalidad. Los errores políticos del Gobierno Indio han sido graves. Las dificultades de los países pobres, se deben a que los "superávits" agrícolas de los paises desarrollados compiten con las exportaciones de los países más pobres.

"Las tesis que difunde el Banco Mundial sobre la limitación o control de la natalidad, son basados en prejuicios y medidas políticas, no científicas. Al fin y al cabo, vemos con claridad que los paises con más alto crecimiento demográfico son los que tienen índices más altos de aumentos de la producción "per cápita".

Y nosotros decimos: ¿"Quiénes somos para decidir quién debe nacer y quién no?.

¿Desde cuando es el hombre o la mujer, el dueño y señor de la vida?.

Nos han asustado hace unos pocos años cuando se lanzó el "boom demográfico". No hay comida, los peces del Perú acabarán en pocos años.. EEUU no podrá alimentar a tanta gente... se acaban los minerales, el petróleo, etc.,etc. Pero, ¿ es que somos tan tontos como para dejarnos engañar por argumentos orquestados por unos pocos que buscan la degradación del ser humano?. Porque controlar la natalidad no es más que llegar a una aberración tal que nos constituye en dueños y señores de la vida.

¿Y es que acaso no creemos en la Providencia?. Claro que el problema es serio. A veces pensamos que es mejor evitar los hijos a que nazcan en zonas pobres donde las posibilidades son poco esperanzadoras. Pero la cuestión es hacer una política que contemple esos problemas, que son, a fin y al cabo, los más importantes, se trata de dar cultura a nivel masivo que llegue a todos los pobladores de un país, de un continente.

La familia de la que en vida fue:

Sra. MERCEDES CORDOVA Vda. DE GUZMAN

(Q.E.P.D.)

Invita a sus familiares y amigos se dignen asistir a la misa que recordando los seis meses de su sensible fallecimiento se mandará oficiar en la Iglesia de la Inmaculada Concepción (Monticulo) el día de mañana Jueves 29 de Julio a horas 18:30.
Favor que agradecerá la familia doliente.

AVISO NECROLOGICO

En la paz del Señor y confortada con los auxilios de la Santa Religión Católica ha dejado de existir la que en vida fue:

Sra. MARIA PRUDENCIO DALENEY

(Q. E. P. D.)

Raymundo Flores Prudencio, hijo; Cesar Uria Prudencio (ausente); Edme Calderón de Melean, María Vda. de Fernández, Emilia de Layrana, Remedios de Murillo Esther de Riveros, Carmen de Severich, Nelly vda. de Blancurt y Antonio Laserna primos, y demás familia ruegan a sus amistades personas piadosas e invitan en especial a la Federación de Maestros Jubilados y Personal de la Contraloría General, se dignen asistir a la misa de cuerpo presente a Hrs. 16.00 y a la traslación de sus restos mortales al Cementerio General a Hrs. 16.00 del día de hoy miércoles 28 del presente mes.
El cortejo fúnebre partirá del Salón Velatorio de Funeraria Santander Av. Armentia Nº. 517.
Será favor que comprometerá la eterna gratitud de la familia doliente.
Servicios profesionales en inhumaciones Funeraria Santander Av. Armentia. Nº. 513 Fonos 323656 - 323663 - 323342

La Paz, julio de 1982

INVITACION RELIGIOSA

La familia de la que en vida fue abnegada madre y digna esposa:

Señora MARIA ARISMENDI de RIBERA

Q. E. P. D.

Ruega a sus familiares, amistades y personas piadosas, asistir a la misa que recordando el primer año de su llorado fallecimiento se mandará oficiar en la Parroquia de la Inmaculada Concepción del Monticulo, el día de mañana jueves 29 a horas 19:00.
Su concurrencia será eternamente agradecida.

La Familia del que en vida fue

Sr. MACEDONIO PRADO BARRIENTOS

(Q.E.P.D.)

participa su fallecimiento el día martes 27 del presente en la ciudad de Cochabamba

La Paz, Julio 1982

Elevad una oración por el descanso eterno del alma de:

JOSE ARTURO VELEZ MARIACA

(Q. E. P. D.)

Rosario Sanabria de Vélez, esposa; Vania Esperanza, hija; Arturo Vélez Otero, padre; Oswaldo Vélez, Virginia de Moyano, María Luisa de Claros, hermanos; Fernando Moyano Kniep, My. Ing. Luis Claros Roca, hermanos políticos, tíos, primos, sobrinos y demás familia, participan el sensible fallecimiento acaecido en la ciudad de Santa Cruz, en fecha 26 del presente mes.

Santa Cruz, 28 de julio de 1982

UNION NACIONAL DE EXPORTADORES

Las entidades empresariales representativas de las actividades privadas de exportación, CONSIDERAN:

- Que la exportación en todos sus rubros y actividades legales, constituye un sector de alta prioridad en la economia nacional.

- Que consecuentemente, la necesidad de fomentar, incentivar y expandir las industrias exportadoras es un imperativo nacional que va más allá de los intereses gremiales o de conveniencias particulares, y está también por encima de las urgencias momentáneas de las politicas oficiales y de las recomendaciones fiscalistas y circunstanciales de entidades internacionales.

- Que cualquier solución responsable y realista de la honda y penosa crisis que soporta ahora la sociedad boliviana, debe partir de medidas que conduzcan a recuperar el equilibrio de la balanza de pagos, mediante un imprescindible incremento de las actividades que permitan una mayor y más fluida generación de divisas.

- Que el fomento indiscriminado al consumo y a la importación de productos prescindibles, la manipulación de las políticas cambiarias, el pasado abaratamiento artificial de las divisas a base del despilfarro del crédito externo; la ausencia de una mentalidad exportadora y de un programa de auténtica producción nacional, orgánica, creativa y competitiva condujeron al derroche de las divisas, al agotamiento de las reservas internacionales y al caos cambiario y especulativo que campea en el país.

- Que la ineficacia e incoherencia de las medidas adoptadas por el Gobierno tiene una de sus expresiones más paradójicas en el tratamiento irracional y punitorio que se dispensa a las actividades de exportación.

- Que los requerimientos, necesidades y orientaciones de los exportadores configuran una problemática peculiar que sin embargo de compartir áreas comunes con otras actividades empresariales, tiene características que la diferencian en el fondo y en la forma.

En base a tales antecedentes, las entidades mencionadas DECLARAN:

- La indiscutible conveniencia de crear en el país una mentalidad exportadora que conjuncione la acción de gobernantes y gobernados, de trabajadores y de empresarios.

- La inaplazable necesidad de reformular la política económica vigente en el país para evitar la repetición de los frustrantes resultados antes enunciados y la agudización de la crisis empobrecedora e involutiva que azota al país.

-La urgencia de incentivar las exportaciones, promover su diversificación, fomentar su expansión e incrementar su valor agregado, intensificando cualitativa y cuantitativamente la industrialización interna de los productos exportables.

Al logro de tales objetivos, comprometiendo su acción conjunta y permanente en todos los niveles y ámbitos del acontecer nacional RESUELVEN:

- Constituir y conformar la UNION NACIONAL DE EXPORTADORES.

La Paz, 27 de julio de 1982

CAMARA NACIONAL DE EXPORTADORES

CAMARA NACIONAL DE MINERIA

ASOCIACION NACIONAL DE MINEROS MEDIANOS

HISTORIETAS

DRAMAS CLASIFICADOS

DANIEL EL TRAVIESO

--No tengas miedo, Joey. Si alguien nos dice algo, justamente contestamos SHhhhhhhhh.

SOPA DE LETRAS

B	I	A	C	D	E	H	J	O
T	A	E	T	O	B	E	R	S
O	P	S	U	X	U	A	O	Ñ
R	S	T	E	D	T	U	D	F
E	P	E	R	S	O	N	A	L
L	M	O	A	I	C	D	T	U
A	I	N	O	R	S	T	O	P
C	A	Z	Y	X	U	T	N	O
C	H	J	L	M	O	P	A	C

SEIS palabras relacionadas con el baloncesto

Se leen de izquierda a derecha, de derecha a izquierda, de arriba abajo, de abajo arriba y en diagonal, al derecho o al revés. Trazando una linea alrededor de cada palabra, procure localizarlas todas, teniendo en cuenta que una misma letra puede formar parte de dos o más nombres por cruzarse éstos.

Solución a SOPA de LETRAS

R	S	O	M	A	P	R	A	C
Z	U	T	B	T	S	N	O	Q
O	R	S	N	R	G	H	I	C
I	C	A	C	U	A	B	C	F
C	A	C	I	C	G	B	E	N
U	V	L	M	H	J	O	P	O
L	A	B	I	A	D	G	H	J
M	O	P	R	S	U	A	C	E
P	R	T	E	N	C	A	I	C

MARIA DE ORO

FRONTERAS DE LA CIENCIA

Agua de los icebergs

DICK TRACY

LOS PICAPIEDRAS

AGATA

Hay muchos gigantes en el básquet

AVISOS ECONOMICOS

PRESENCIA

Agencias Departamentales

La publicidad y avisos económicos, se reciben en las siguientes direcciones:

COCHABAMBA.- Calle Ecuador E-387. Teléf.: 26914.
COBIJA.- Cobija.
LA PAZ.- Mariscal Sta. Cruz. Ed. Esperanza.
ORURO.- Avenida 6 de Octubre. Edif. Club Oruro, 3er. piso. Teléf. 51725.
POTOSI.- Calle Padilla Nº 20. Teléf. 2622.
SUCRE.- Calle Estudiantes Nº 50. Teléf. 2116.
SANTA CRUZ.- Calle Beni Nº 84. Teléf. 48866.
TRINIDAD.- Trinidad. Teléf. 963.
TARIJA.- Calle Bolivar 248. Teléf. 2125.

En La Paz, los avisos económicos para los dias domingo y lunes, se reciben hasta horas 12 del dia anterior.
Como un servicio a la comunidad, nuestra tarifa en avisos económicos es de: $b. 3.00 (TRES PESOS), la palabra.

Revistas Libros

CONSCRIPTOS 1982 Manual de instrucción militar, teoria general, orden abierto, gimnasia, cancionero, además para instructores, programas diarios, planes semanales, cualquier cantidad instituto "EVA PERON". Casilla 4151 (26-31/158546).

DACTILOGRAFIADOS IBM Tesis, libros, cartas, trabajos prácticos, etc. teléfono 373715 (28-4/159614)

Profesores Academias

INGLES enseña profesor inglés, teléfono 786217 (27-2/159491)

FRANCES clases por profesora francesa 371675 (27-31/159497)

INSCRIPCIONES ABIERTA (4 meses) Dactilografia con taquigrafia gratis, matricula 295.- CONTABILIDAD, tenedor de libros 2 trimestres textos gratis. Instituto EVA PERON, Yanacocha esquina Indaburo (26-31/158546)

Departamentos Habitaciones

DOY ANTICRETICO Departamento primera oferta, calle 10 Obrajes, final, teléfono 785217. (28-2/159612)

Propiedades Terrenos

EN VENTA terreno con horno para fabricar ladrillos, teléfono 812359 (28-29/159608)

Casas

VENDO CASA Final Yanacocha. Ref: Final Yanacocha Nº. 806 y Abraham Ruescas, a pocos pasos de las plataformas (28-31/159616)

NECESITAMOS casas, para vender, teléfono 372958 (27-29/159603)

Varios

REALIZAMOS Copiados máquinas IBM teléfono 320387 (28-30/159617)

PLANOS SANITARIOS eléctricos $b. 1.500.-- teléfono 379935 (27-1/159605)

VENDO COPIADORA DE PLANOS. Ref. teléfono 343304 (26-31/159254).

COMPRO Ropa, muebles, televisores, 3 en 1, radio grabadoras, cocinas, máquinas de coser, tejer, escribir y todo en general, teléfono 362774 (28-31/159615)

Tiendas Kioscos

KIOSCO anticrético, Villa Fátima, teléfono 372958. (27-29/159603)

TRANSFIERO una tienda de Ferreteria buena ubicación, teléfono 812359 (28/159609)

Orquestas

ORGANISTA Armando Rodriguez, teléfono 330948 (27-27 Agosto/159494)

ORQUESTA Stereo teléofno 354581 (14-2/Ags/159470).

ORQUESTA Yungueñita teléfono 812193 (8-8-Agosto/158824)

ORGANISTA Carlos Reynolds, teléfono 374241. (30-30 Agosto/158512).

LOS PEQUENINOS su orquesta, teléfono 350556. (26-4 Ag. /159488)

CARLOS ZURITA organista teléfono 811067 (20-20-AGOSTO/159262)

LOS DIPLOMATICOS Orquesta, teléfono 363088 (27-5/159500)

GUALBERTO TROCHE Organista, teléfono 367836 (29-29/Julio/158503)

EXTRAVIOS

POR EXTRAVIO queda anulado Cheque Nº. 614043 Cuenta 20021003 Banco Santa Cruz (28/159606)

POR EXTRAVIO queda nula la Libreta de Ahorro del Banco Mercantil Nº. 20-00319-3 (28-29/159498)

POR EXTRAVIO Queda nula la Libreta de Ahorro 8714 de La Primera Sucursal Nº 1 (28/159613)

ofertas especiales

VENDO MERCURIO (Azogue) Ref: Juan Granier 1027, teléfono 379400. (27-30/159492)

Teléfonos

TELEFONOS Vendemos, alquilamos, anticrético, cualquier zona, instalación inmediata, Edificio Cosmos CUARTA SOCIEDAD (13-1 Agosto/158984)

COMPRO TELEFONO 379661 (13-1 Agostol/158984)

COMPRO TELEFONO 379661. 15-3 Agosto /158984).

TELEFONOS Vendemos, alquilamos, anticrético, cualquier zona, instalación inmediata, Edificio Cosmos, Cuarta Sociedad. (15-3 Agosto /158984)

Muebles

COMPRO Muebles, bicicletas, tres en uno, televisores etc., teléfono 358081 (28-31/159615)

TRAMITES

SOLVENCIA TRIBUTARIA en media hora "jet" Ayacucho 429 Of. 5 Fono 328705 (18-26/158803).

NATURALIZACIONES RESIDENCIAS PARA EXTRANJEROS. Trámites al vuelo "JET" 328705 (18-26/158803). PLACAS PARA VEHICULOS Trámites al vuelo "JET" 328705 (18-26/158803).

TRANSFERENCIA DE VEHICULOS casas, terrenos, etc. trámites al vuelo "JET" Fono 328705. (18-26/158803).

RECTIFICACION DE NOMBRES Y APELLIDOS para estudiantes. Trámites rápidos "JET" 328705 (18-26/158803).

PASAPORTES EN SOLO HORAS "JET" Fono 328703 TITULO DE BACHILLER. en 20 dias "JET". Fono 328705 (18-26/158803).

TITULOS EN PROVISION NACIONAL "JET" Fono 328705 (18-26/158803).

RENOVAMOS CARNET DE IDENTIDAD "JET" Fono 328705. (18-26/158803).

LEGALIZAMOS DOCUMENTOS DE ESTUDIANTES para el exterior "JET" 328705 (18-26/158803)

Tocadiscos TV-Radios

COMPRO TV Cualquier marca blanco y negro, pago $b. 10.000.- teléfono 362774 (28-31/159615)

COMPRO Televisores toda marca teléfono 358081 (7-7/-Agosto/158696)

TV COMPRO TV Toda marca 355591 (28-31/159615)

COMPRO TELEVISORES a color, buen estado, a medio uso y en mal estado, 3 en uno, radiolas, grabadoras, todo en general, teléfono 379639 (27-31/159602)

COMPRO TELEVISORES en desuso, teléfono 369756 (26-9 Ag/159484)

Máquinas

EN VENTA máquina manual de Imprenta. Ref: Venancio Burgoa Nº. 960 (27-29/159601)

Empleados

NECESITAMOS (Santa Cruz) cocineras, múltiples, buenos sueldos. Av. Arce 2298 Of. 5 /27-29/159496)

NECESITO empleada con certificados, cama adentro, Murillo 1369. (27-30/159493)

SE NECESITA Vendedor. Llamar a 376746 por la noche (28/159607)

Técnicos

ELECTRICISTA trabajo a domicilio, garantizado, teléfono 323148. (27-31/159495)

CEPILLAMOS PISOS Plastificamos, teléfono 324180 (28-6/159610)

TELEVISORES reparo a domicilio teléfono 341860 (25-29- Julio/158413)

REFRIGERACION reparamos refrigeradores, heladeras, frizers, conservadoras, cargamos gas, trabajos garantizados, teléfono 361692 (26-29/159490)

PLOMERO Teléfono 312137. (15-29/159122).

TECNICOS reparamos calefones, lavadoras, cocinas, refrigeradores, motores, teléfono 361692 (26-29/159490)

TECNICO extranjero, repara betamax Tv-color a domicilio teléfono 369811 (21-30/159280)

MCANOGRAFO repara máquinas de escribir, coser a domicilio Referencias teléfono 811354. (25-31/159478).

REPARAMOS Televisores color, componentes, tres en uno. Teléfono 311031 (25-27/159479).

PLOMEROS realizamos instalaciones, reparaciones, limpieza de calefones, conductos, trabajos garantizados, teléfono 361692 (26-29/159490)

Vehículos

NECESITO tractor en alquiler para 300 horas con capacidad D5 o D6, mayores informes Alojamiento México hrs. 18 hasta 10 (27-29/159604)

VENDO o permuto un camión diesel de dos camarotes, por una casa, propiedad o movilidad chica. Ref. La Primera, Torre B, 4to piso (26-28/159486)

SE COMPRA BATERIAS en desuso teléfono 311974 (28-31/159279)

Joyas

NUMISMATICOS Vendo monedas de oro y plata, relojes oro, plata. Ref: Escribir H.A. Casilla 1926 La Paz (28-1/159611)

COMPRO joyas y oro, pago el mejor precio Av. América 279 entre Pando. (6-5/-Agosto/158583).

COMPRO ORO PLATA perlas netas grandes, diamantes, brillantes, Potosi, 876 Kiosco (26-31/159485)

ORO COMPRO ORO. Le pagamos al instante, contante y sonante. Colón 463, 2do. Patio, Of. 4 (24-30/159474).

COMPRAMOS ORO Y PLATA, NO IMPORTA EL ESTADO EN QUE SE ENCUENTREN. Pérez Velasco 719. 1er. piso Of. 4 (24-30/159474).

COMPRO JOYAS En oro, le pagamos más que los que dicen que pagan mejor. Consulte sin ningún compromiso. Sagárnaga 319. (24-30/159474).

COMPRO brillantes kilate y medio a[...] Ref: Teléfono 85012[...] 28/159499)

ORO, su oro "vale m[...] en nuestras ofi[...] compramos desde [...] pedacito de todo lo [...] tenga. Edificio Ca[...] Loayza 250, 1er. pis[...] 103 . Lo esperamos. [...] 30/159474).

COCHABAMB[A]

EN COCHABA[MBA] vendo casa media [...] trucción, teléfono [...] Cochabamba 48122 S[...] Cruz 34809 (28-30/151[...]

EN COCHABA[MBA] feligreses Urcu[...] departamento 6 ca[...] media cuadra M[...] Quillacollo teléfono [...] (27-1/152628)

SANTA CR[UZ]

SANTA CRUZ v[...] equipo electrónico, [...] quipo de sonido "[...] vey" columnas S-[...] monitores, mixer, po[...] equalizador, ba[...] "Ludwig", equ[...] "Marshal", Labse[...] guitarras Gibson, [...] clados, Permuto [...] movilidad, inmu[...] teléfonos 36687 -4427[...] 31/151272)

VENDO EN SA[NTA] CRUZ, 13000 M2. co[...] negocios industriales [...] galpones para depós[...] con 2.080 M2. cubie[...] dos casas conforta[...] para vivienda, ubicad[...] carretera norte K[...] llamar al teléfono [...] horas de oficina. [...] 29/151265)

EN SANTA CRUZ [...] ocasión se vende tra[...] oruga "Allis Chalm[...] H.D. 16, completam[...] reacondicionado [...] 2.000 horas en US$ 35.[...] -, se reciben ofertas [...] teléfono 32750, [...] 28/151261).

Consejero de Arafat:

La OLP admite el derecho de Israel a su seguridad

PARIS, 27 (EFE). "La Organización para la Liberación de Palestina (OLP) admite el derecho de Israel a su seguridad" afirmó hoy en Paris Isaam Sartavi, consejero de Yasser Arafat y miembro moderado de la organización palestina.

En declaraciones al diario de oposición "Le Quotidien de Paris", Sartavi estimó que el documento firmado el pasado domingo por Arafat y la ratificación por parte de la "OLP" de la propuesta hecha por el Presidente soviético, Leonidas Breznev, en abril de 1981 se orientan claramente hacia el reconocimiento del derecho "de todos los estados de la región a la seguridad y a la soberania comprendido Israel y el futuro estado palestino".

Si hasta ahora los dirigentes de la "OLP" se habian negado a aceptar la resolución 242 es porque en ella se considera a los palestinos como refugiados y no como cualquier otro pueblo con derechos particulares, afirmó el dirigente palestino.

Asimismo, Issam Sartavi calificó el documento de "invitación y apertura haci[a] [...] norteamericanos".

"Si no hubiera tenido [...] la invasión del Líbano, la [...] hubiera hecho una ofert[a] [...] reconocimento recípro[co] [...] Israel el pasado 14 de junio [...] veló el lider "moderado" e[n] [...] entrevista.

Más adelante precisó q[ue] [...] habian iniciado contactos [...] diversos gobiernos europe[os] [...] de manera indirecta, co[n] [...] norteamericanos, a travé[s] [...] Presidente tunecino, H[...] Burguiba, cuyo Primer Min[istro] [...] Mohamed Mzali había [...] tenido varios contactos en [...] sentido con Washington.

Por su parte, Cl[...] Cheysson, Ministro francé[s] [...] Relaciones Exteriores, es[...] que los Estados Unidos com[...] un error al no dialogar co[n] [...] OLP, y anunció que, en br[eve] [...] Francia y Egipto present[...] una resolución conjunta c[...] plementaria de la 242, en la [...] se indicarán los derechos [...] timos del pueblo palestino y [...] la organización palestina [...] participar a cualquier tipo [...] negociación.

Landelino Lavilla es nuevo titular de Unión de Centro Democrática de España

MADRID, 27 (AP).- Landelino Lavilla, nuevo jefe de la Unión de Centro Democrática (UCD), restructuró hoy la jerarquia administrativa del partido oficialista en un esfuerzo por recuperar la credibilidad perdida tras una serie de divisiones y deserciones que pusieron en serio peligro su futuro.

Cuando Lavilla aceptó hace dos semanas reemplazar al Primer Ministro Leopoldo Calvo Sotelo como Presidente de la UCD, exigió y obtuvo plenos poderes para revitalizar el partido, cuya mayoria en la Cámara Baja del Parlamento, de 350 miembros, se redujo de 168 en 1979 a 149.

Las deserciones dentro de la UCD fueron resultado de los fracasos del partido en las elecciones regionales en el noroeste de Galicia en el sur de Andalucía, donde obtuvieron victorias abrumadoras los conservadores y socialistas, respectivamente.

Esto originó serias criticas contra Calvo Sotelo, que fue acusado de carecer de capacidad para mantener la unidad de la UCD --entre demócratas cristianos, socialdemócratas, liberales e independientes-- como un verdadero partido de centro, tal cual fue fundado en 1977.

El ex-primer ministro Adolfo Suárez, fundador y primer Presidente de la U[CD] [...] dijo que el partido perdía [...] dibilidad porque Calvo Sotel[o] [...] había llevado demasiado ha[cia] [...] la derecha. Infructuosame[nte] [...] trató de recuperar la direc[...] del partido y el primer minis[tro] [...] sugirió a Lavilla como [...] sucesor.

Fuentes allegadas a Su[árez] [...] dijeron que el ex pri[mer] [...] ministro planeaba organizar [...] nuevo y genuino partido [...] centro antes de las eleccio[nes] [...] generales programadas p[...] abril a menos que se anticipa[n] [...] los comicios.

La mayor parte de los n[ue]vos designados por Lavi[lla] [...] procede de las denomina[...] filas demócratas cristian[as] [...] progresistas. Se incluyen [...] Juan Antonio Ortega y D[...] Ambrona, designado preside[nte] [...] adjunto del partido, y Marcel[ino] [...] Oreja, ex ministro [...] relaciones exteriores que esta[rá] [...] a cargo de las relaciones [...] partido con el exterior.

Lavilla nombró a Rodol[fo] [...] Martín Villa, independient[e] [...] vicepresidente para asunto[s] [...] políticos en el gobierno, pa[ra] [...] encabezar la división de [...] ganización y acción elector[al] [...] del partido, un puesto clave [...] aproximarse las eleccione[s] [...] generales.

SOLICITADA

M. N. R.

EL COMITE POLITICO NACIONAL DEL MOVIMIENTO NACIONALISTA REVOLUCIONARIO pone en conocimiento de sus militantes y de la opinión pública, lo siguiente:

La participación del Dr. Hugo Gonzales Rioja en el actual gabinete ministerial, no ha sido autorizada por el Movimiento Nacionalista Revolucionario.

Por tanto, su presencia en el Ejecutivo no compromete al Partido con el actual régimen en forma alguna.

El paso dado con carácter personal por el citado militante, ha sido puesto a consideración del órgano competente del M.N.R., de acuerdo con su Estatuto Orgánico.

La Paz, 22 de Julio de 1982

EMILIO LOPEZ ARTEAGA
SECRETARIO GENERAL DEL M.N.R.

Suspendida, indefinidamente, entrega de bombas a Israel

WASHINGTON, 27 (LR).- El Presidente Ronald Reagan decidió extender por tiempo indefinido la suspensión de la entrega de municiones para bombas de fragmentación para Israel, anunció hoy el Departamento de Estado.

La suspensión fue impuesta la semana pasada mientras la administración consideraba si el empleo de bombas de fragmentación por parte de Israel en El Líbano violaba un acuerdo secreto estadounidense-israelí que rige el uso de armas suministradas por los Estados Unidos.

El vocero del Departamento de Estado Dean Fischer dijo que la decisión del presidente fue el resultado de lo que describió como decisión política y que no representa una certeza de que Israel hubiese violado el acuerdo secreto.

Fischer rehusó revelar detalles de la actitud de Reagan, contenida en una carta enviada ayer al congreso.

Ronald Reagan preocupado por los derechos humanos en El Salvador

WASHINGTON, 27 (LR)– El Presidente Ronald Reagan dijo hoy al Congreso que esta preocupado por la violencia y las violaciones a los derechos humanos en El Salvador, pero que el gobierno de San Salvador había realizado sficientes progresos como para garantizar la continuación de la ayuda militar estadounidense.

El Presidente certificó en un informe firmado por el Departamento de Estado que el gobierno salvadoreño había avanzado en el proceso de reforma agraria y otros programas sociales, tal cual fue requerido en la legislación aprobada por el congreso el año pasado.

La ley prohibe la asistencia militar estadounidense a la presidencia de asesores militares en El Salvador, a menos que el Presidente certifique progresos en derechos humanos y reformas cada seis meses.

El informe previo fue emitido en enero y el nuevo tenia como plazo de presentación mañana.

"La violencia continúa, como lo reflejan informes sobre violaciones de derechos humanos cometidas por guerrilleros izquierdistas, terroristas de derecha y miembros de las fuerzas de seguridad del gobierno", dijo hoy la certificación al congreso.

"Seguimos preocupados por la situación de los derechos humanos y el curso de los programas de reforma en El Salvador", agregó.

SOLICITADA

CONFEDERACION SINDICAL DE CHOFERES DE BOLIVIA

CHOFERES PIDEN AL PRESIDENTE SE IMPONGA CRITERIO RACIONAL Y JUSTO PARA SOLUCIONAR SUS PROBLEMAS

-Debe aplicarse el Bono pro-Transporte actualizado para contrarrestar incidencia de nuevas tarifas y fletes.

-El autotransporte acatará disciplinadamente las instrucciones de defensa sindical aprobadas en el Ampliado Nacional.

-El Gobierno debe investigar denuncia sobre negociado de las casas importadoras.

La Confederación Sindical de Choferes de Bolivia ha enviado la siguiente carta al Presidente de la República, Gral. Guido Vildoso, ante la posibilidad de considerarse en Consejo de Gabinete el problema de fletes y tarifas del autotransporte. Los trabajadores del volante dejan establecido que no será de su responsabilidad para medidas de defensa sindical que se adoptarán en el transcurso de la próxima semana de no solucionarse los problemas de fletes y tarifas y de embargos de vehículos:

La Paz, julio 27 de 1982

Al Excelentísimo señor
Gral. de Div. don Guido Vildoso Calderón
PRESIDENTE DE LA REPUBLICA
Presente.-

Excelentísimo señor Presidente:

Extraoficialmente, a través de publicaciones de prensa, nos hemos informado que el Gabinete, que preside Su Excelencia, debe considerar en su sesión del día de mañana, el problema de fletes y tarifas del autotransporte nacional.

El gremio de choferes ha hecho conocer, reiteradamente, su posición clara y definitiva con respecto a este grave asunto, debido fundamentalmente a la situación de crisis aguda y posible quiebra de todos los servicios que cumplimos, como consecuencia directa de las medidas económicas dictadas por el Gobierno que antecedió a Su Excelencia, su incidencia tanto en los costos operativos, como en los de subsistencia familiar y, fundamentalmente, por el mantenimiento de tarifas irracionales, calculadas a un dólar inexistente, que coloca a este sector laboral y productivo en total incapacidad económica.

En vista de que nuestras demandas han sido sistemáticamente postergadas e inatendidas por el Ministerio de Transportes, o en razón de acuerdos incumplidos y engaños a nuestros ex-dirigentes, que se dejaron sorprender en su buena fe o se prestaron a las maquinaciones dilatorias de las ex-autoridades de Gobierno, la Confederación Sindical de Choferes de Bolivia ha llamado a un Ampliado Nacional del Autotransporte, que se realizó en esta ciudad la semana pasada, en cuyas deliberaciones se puso al descubierto las imposturas del ex-Ministro de Transportes y el representante de la Presidencia, Jorge España, artífices de una verdadera conspiración en contra de los choferes, de cuyos resultados fracasó nuestra última Huelga General y se nos presentó ante la opinión pública, injustamente y sin fundamento alguno, como un sector "privilegiado".

Sin embargo, de estos contrastes y frustraciones, los trabajadores del volante, conscientes de sus derechos irrenunciables y de la justicia que se halla de su lado, han reencontrado el camino de la unidad e independencia y han decidido, en el Ampliado Nacional de referencia, plantear decididamente sus reivindicaciones sociales y económicas, como único medio que permita nuestra subsistencia como gremio y ciudadanos de esta Patria, tan manoseada y postrada.

En este sentido, nos corresponde, Excelentísimo Señor Presidente, exigir se nos dé un tratamiento humano y justo. No pedimos ninguna medida de excepción, prebenda ni regalía. Solamente que se aplique la ley de la razón y la equidad. Que se nos considere, en lo que significamos y valemos, como parte integrante de este pueblo que languidece, inexorablemente, como resultado de los desaciertos reincidentes de los últimos años.

Los choferes estamos a punto de perder las herramientas de trabajo que logramos después de muchos años de sacrificio, debido a dos factores probados: El desfase operativo y la usura de los importadores de vehículos.

Los fletes y tarifas, repetimos, son totalmente inadecuados al standard de vida que sube cada día en forma acelerada. Han sido calculados sobre parámetros que resultan anacrónicos, por la espiral de la inflación. Cualquier estudio realizado hace solamente tres meses, ha dejado de tener vigencia, porque la alocada fluctuación del dólar paralelo, ha desembocado a un verdadero caos de la economía nacional. Los insumos del autotransporte, como ser: repuestos, llantas, mantenimiento, etc., han subido automáticamente al nivel del dólar paralelo.

Simultáneamente, los artículos de primera necesidad que deben llenar nuestra modesta canasta familiar, vienen sufriendo incrementos diarios que no permiten ananlizar costos actualizados. En fin, la situación general de la economía, del pueblo, se torna cada día más ágida e insostenible y, como lógica consecuencia, nuestro sector de trabajo, también se ve involucrado en esta vorágine, con el agravante de que nuestras herramientas de trabajo, nuestros vehículos están hipotecados de por vida a un reducido grupo de capitalistas privilegiados que imponen sus reglas del juego para exaccionar nuestra estertoria economía y, en última instancia, atenidos a su poder económico, arrebataron ese único instrumento de subsistencia.

Por eso, es que los choferes libramos una batalla de vida o muerte, Defendemos nuestros derechos y exigimos justicia, en la convicción de que confrontamos la hora más difícil de nuestra vida sindical, de la cual depende no solamente el destino de nuestras familias, sino la vigencia de los importantes servicios que prestamos al pueblo de Bolivia, ya sea con el transporte de pasajeros en las zonas urbanas, o en la vinculación e integración nacional, a través del transporte pesado por carreteras.

Atentas estas consideraciones, los choferes, hemos decidido en el último Ampliado Nacional, con asistencia masiva de los representantes del autotransporte, adecuar nuestras tarifas al verdadero costo de vida, o sea al dólar paralelo. Desgraciadamente nuestro país ha llegado al extremo de dolarizarse y de pensar en razón de esa moneda extranjera. Pero ello, evidentemente, no es culpa nuestra, ni de los otros sectores productivos del país. Es consecuencia directa de las medidas económicas dictadas por el anterior Gobierno. En este sentido, por elemental principio de justicia social, merecemos el mismo tratamiento dado a los demás estamentos de la vida nacional. Si existe una filosofía para defender a las empresas del Estado, caso YPFB, que se basa en las fluctuaciones del dólar paralelo, no comprendemos por qué no puede aplicar en la misma medida y pensamiento la solución del problema del autotransporte. Los choferes también vivimos y respiramos el mismo aire de esta bendita tierra, confrontamos los mismos sufrimientos y merecemos un trato digno y justo, como corresponde a todos los demás hermanos de sangre.

Por otro lado, ya que no contamos con el amparo de las autoridades y, por el contrario, la Ley parece que se inclina en favor de los poderosos del dinero, no nos queda otro recurso que devolver los vehículos que tratan de convertirse en instrumentos de extorsión y usura por mano de los especuladores de las casas importadoras, acto que se cumplirá el próximo lunes 2 de agosto, a horas 9.00 a.m. en todos los distritos del país. Más de 13.000 automotores serán depositados en las puertas de las empresas y se esperará hasta el día miércoles 4 una solución racional a los adeudos que se tienen por este concepto, tomando en cuenta que los importadores lograron un financiamiento total a dólar 25, lo que ahora tratan de cobrar a dólar flotante, tal como lo denunciamos en memorial al señor Ministro de Transportes y que esperamos sea motivo de especial atención del Supremo Gobierno.

En consecuencia, Excelentísimo Señor Presidente, los choferes esperamos que tomen en cuenta nuestras demandas, reiteramos justas y racionales, antes de adoptarse determinaciones atentatorias contra nuestra economía. Actuamos en directa relación con la gravedad de este problema que ha sido creado por los anteriores Gobiernos, que se hicieron los desentendidos de las derivaciones que podrían resultar de esa actitud y que ahora escapan totalmente de nuestra responsabilidad. La conducta de defensa sindical aprobada en nuestro Ampliado Nacional será cumplida disciplinadamente si es que no se impone un criterio racional y justo.

La adecuación de los fletes y tarifas del autotransporte, no deben agravar aún más la difícil situación de nuestro pueblo. Por eso demandamos como una medida paliativa el incremento y actualización, en todos los sectores de trabajo del país, del bono pro-transporte, establecido mediante disposición legal hace mucho tiempo y que no fue aplicado en el sentido para el que fue creado. Debe establecerse el Bono de Transporte consistente en 96 pasajes en micro o colectivo para el trabajador y 48 pasajes para la esposa.

Sólo de esta manera se puede proteger la economía popular y otorgar justicia a un gremio tan importante como es el del autotransporte.

Asumimos, Excelentísimo Señor Presidente, que su Gobierno tiene la mejor intención de buscar soluciones prácticas e inmediatas a la difícil y compleja situación que vive Bolivia. En este sentido, guardamos la esperanza de encontrar la comprensión y justicia que nos ha sido negada por el Gobierno que le antecedió.

Con este motivo, saludamos a Su Excelencia, con el mayor respeto y consideración.

p' CONFEDERACION SINDICAL DE CHOFERES DE BOLIVIA
COMITE EJECUTIVO NACIONAL AD-HOC

Justo Monasterios Machicado
PRESIDENTE-C.I. 54356 L P

Jaime Saavedra Barrientos
VICEPRESIDENTE

Serapio Caihuara Martinez
STRIO. DE HACIENDA
C.I. N°. 1064291 Ch.

Medardo Irigoyen Dorado
STRIO. DE TRANSPORTES
C.I. N°. 504409 Or.

p' Antonio Veizaga Chiri
STRIO DE CONFLICTOS ASAL.

(Sello): Confederación Sindical de Choferes de Bolivia- Comité Ejecutivo Nacional- Bolivia.

HISTORIETAS

JUSTO Y FRANCO

EL DETALLE QUE FALTABA

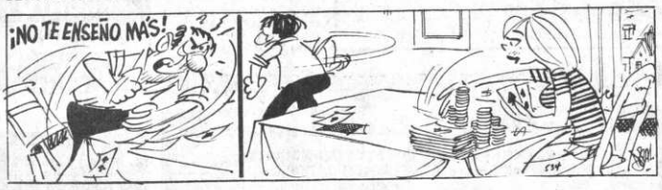

CORDOBA

HISTORIETA DE LA INDEPENDENCIA

DON FULGENCIO

DOÑA RAMONA

DOÑA TREMEBUNDA

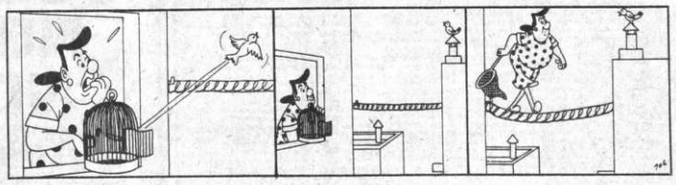

DR. MERENGUE

MONJE CAMPERO Tel. 323333

Matinée Hs. 15.30, Tanda Hs. 19.00 Noche Hs. 21.30: EL QUE NO CORRE VUELA y ESPEJO DE ALEMANIA.

16 DE JULIO Tel. 377099

Matinée Hs. 15.30, Tanda Hs. 19.00 Noche Hs. 21.30: CARROS DE FUEGO.

6 DE AGOSTO tel. 323829

Matinée Hs. 15.30, Tanda Hs. 19.00, Noche Hs. 21.30: VESTIDA PARA MATAR. (May. 16 años)

UNIVERSO Tel. 342660

Matinée, Hs. 15.30; Tanda, Hs. 18.30; Noche, Hs. 21.30: LA LOCA HISTORIA DEL MUNDO (14 años) Noticiero EL MUNDO AL INSTANTE.

CINEMATECA BOLIVIANA

QUINCUAGESIMO TERCER CICLO / 1982

EL WESTERN

JULIO

28 al 1 – LOS COMANCHEROS (1961)
Michael Curtiz

AGOSTO

2 al 5 – FURIA EN ALASKA (1963)
Henry Hathaway

6 al 10 – TOM HORN (1979)
William Wyard

11 al 15 – ERASE UNA VEZ EN EL OESTE
Sergio Leone (1968)

16 al 19 – LADRON DE CABALLOS (1971)
Abraham Polonsky

20 al 24 – LAS FAMILIAS DEL ODIO (1971)
Richard Sarafiam

25 al 31 – LO BUENO LO MALO Y LO FEO
Sergio Leone (1966)

SEPTIEMBRE

1 al 5 – DUELO DE GIGANTES (1975)
(Missouri brakes)
Arthur Penn

6 al 9 – LA VENGANZA DEL HOMBRE LLAMADO CABALLO (1977)
Irving Kerschner

10 al 14 – LOS PROFESIONALES (1966)
Richard Brooks

15 al 19 – EL JINETE ELECTRICO (1980)
Sidney Pollack

La cinemateca se reserva el derecho de modificar la programación

matiné 15.30 y tanda 19.00

pichincha esq. indaburo s. n. teléfono 325346

TESLA Tel. 353803

Matinée, Tanda y Noche: LADY HAMILTON o PLACERES CORTESANOS (21 años) y Noticiero EL ESPEJO DE ALEMANIA.

MONUMENTAL ROBY Tel. 362135

Matinée, Hs. 15.30; Tanda, Hs. 18.30; Noche, Hs. 20.30: SUPERMAN EL INVENCIBLE y Noticiero EL MUNDO AL INSTANTE.

PARIS Tel. 329704

Matinée, Hs. 15.30; Tanda, Hs. 18.30; Noche, Hs. 21.00: DOS MISIONEROS REBELDES y EL MUNDO AL INSTANTE

MEXICO Tel. 351205

Matinée, Hs. 14.30; Tanda, Hs. 18.30; SHOGUN y TARZAN EL HOMBRE MONO.

CINEMATECA BOLIVIANA Tel. 325346

Matinée, Hs. 15.30; Tanda, Hs. 19.00: LOS COMANCHEROS y ESPEJO DE ALEMANIA.

ROXY

Matinée y Tanda: JUNTOS SON DINAMITA y OPERACION DRAGON.

AVENIDA Tel. 325409

Matinée, Hs. 15.30; Tanda, Hs. 18.45: LAS AVENTURAS DE ALI BABA y LOS CUARENTA LADRONES

ESMERALDA Tel. 352454

Matinée y Tanda: Y AHORA ME LLAMAN EL MAGNIFICO y EL BOXEADOR Y EL KARATISTA.

BUSCH

Matinée, Tanda: ESTE JUEGO LOCO LOCO y VIAJE AL CENTRO DE LA TIERRA Noche: LOS HOMBRES DEL CLAN. (Mayores de 21 años)

BOLIVAR Tel. 325051

Matinée, Tanda y Noche: UNA MUJER PARA SIETE MACHOS. (18 años)

PRINCESA Tel. 353925

Matinée, Hs. 15 y 30; Tanda, Hs. 18 y 30; Noche, Hs. 21.30: INHIBICION. Noticioso ESPEJO DE ALEMANIA.

HOY CINES TV

LA PAZ Tel. 325533

Matinée, Hs. 15 y 30; Tanda, Hs. 18 y 30; Noche, Hs. 21.30: INFIDELIDAD CONYUGAL. (21 años) Noticioso ESPEJO DE ALEMANIA.

MIRAFLORES Tel. 353842

Matinée, Hs. 14 y 45; Tanda, Hs. 18 y 30: ABISMO NEGRO y LA ULTIMA LOCURA DEL ZORRO.

CENTER Tel. 322026

Matinée, Hs. 14 y 45; PELIGRO REACCION EN CADENAS y PENDENCIERO Y REBELDE. Tanda, Hs. 18 y 30; PENDENCIERO REBELDE y JACK EL MAGNIFICO.

MURILLO Tel. 352647

Matinée: LA GRAN PELEA y CONTACTO EN CHINA. Tanda: (mayores de 21 años) BESTIAS HUMANAS y LA GRAN PELEA. (21 años)

IMPERIO Tel. 340451

Matinée y Tanda: LOS CAZADORES DEL ARCA PERDIDA y GALACTICA, ASTRONAVE DE COMBATE.

VARIEDADES

Matinée: LOS 39 ESCALONES y EL REGRESO DEL HOMBRE LOBO. Tanda: EL REGRESO DEL HOMBRO LOBO y MAZURCA EN LA CAMA. Noche: MAZURCA EN LA CAMA. (21 años)

MADRID Tel.

Matinée, Hs. 14.45 y Tanda, Hs. 18.30: EL DERECHO DE NACER y TUNCO MACLOVIO.

DISNEYLANDIA

Matinée. Funciones continuadas.

Hs. 14 y 30: Tom y Jerry. El Chavo del ocho. El chapulín colorado. "Carrera de perros" de Walt Disney.

ILLIMANI Tel.

Matinée, Hs. 14.30: LA NIÑA DE LA MOCHILA AZUL y LA ESFINGE. Tanda, Hs. 18.00: LA NIÑA DE LA MOCHILA AZUL y LOS MALDITOS (Mayores 21 años)

PACAJES Tel. 810499

Matinée y Tanda: SOLO PARA ELEFANTES CON ORQUESTA y DALE DURO TRINITY.

CANAL 13 TVU

18.15	CARTA DE AJUSTE
18.30	TRIS-TRAS-TRECE
19.00	UNIVERSIDAD Y PUEBLO
19.30	MANUELITA SAENZ
19.55	AUTONOMIA
20.05	DANZA ABIERTA
20.30	24 HORAS EN TELETRECE
21.00	PECADO CAPITAL
21.50	HOLA CIUDAD
22.05	VIDEO DISCO
22.20	CORTOMETRAJES BOLIVIANOS
23.20	PRENSA NACIONAL
23.30	CIERRE DE EMISION

COCHABAMBA

AVAROA Tel. 21285

Matinée, Tanda y Noche: ZORBA EL GRIEGO.

CAPITOL Tel. 21804

Matinée, Tanda y Noche: EL QUE NO CORRE VUELA.

VICTOR Tel. 23501

Matinée: KUANG EL VENGADOR MORTAL y TRINITY y SUS COMPINCHES. Tanda y Noche: LA ULTIMA ORGIA DEL TERCER REICH.

BUSTILLO Tel. 21203

Matinée, Tanda y Noche: NIJINSKY

ASTOR Tel. 24828

Matinée, Tanda y Noche: DANZA LENTA EN LA GRAN CIUDAD.

TV CANAL 11

11:55	Carta de ajuste
12:02	Prog. infantil
12:35	Viva el deporte
13:03	Los hechos: primera emisión
13:23	Musical
13:36	El Chavo del 8
14:02	Cierre de emisión

SEGUNDA EMISION

17:00	Carta de ajuste
17:06	Mujeres en West Point
19:00	El Chapulín Colorado
19:29	Deportivo 11
19:49	Musical
20:00	Los hechos segunda emisión
20:34	La fiesta de oriental
20:45	Telenovela Manuelita Saenz
21:12	Caminos hacia el arte
21:39	Largometraje 100 rifles
23:25	Cierre de emisión

SOS ECONOMICOS DE PRESENCIA

Seis explosiones perturbaron la capital del Perú

LIMA, 27 (AP). Seis bombas estallaron anoche en diversas zonas de la ciudad mientras se realizaba la ceremonia final del concurso Miss Universo, informó hoy la policía.

Dos de las explosiones ocurrieron a pocas cuadras del Coliseo Amauta, donde Miss Canadá, Karen Baldwin, fue coronada Miss Universo 1982.

La policía dijo que un miembro de la Guardia Civil resultó herido ligeramente por esquirlas de una explosión que causó daños de poca importancia en la embajada británica.

Un vocero de la embajada dijo que "dos petardos de dinamita" fueron arrojados desde un automóvil a la residencia del embajador Charles Wallace, quien se halla con su familia fuera del país.

COBEE BPC. CORTES DE ENERGIA ELECTRICA

MIERCOLES 28-7-82

ZONA UNIVERSIDAD - De 08.30 a 12.00.
EDIFICIO: KRUZTFELD Y ASIN JEMIO en Avenida Villazón.
ZONA SAN PEDRO - De 08:30 a 12:00.
BERDECIO desde J. Camacho hasta R. J. Freyre y ADYACENTES.
ZONA SAN PEDRO ALTO - De 14:00 a 17:00.
AV. GRAL. LANZA entre Aspiazu y Landaeta y ADYACENTES.
ZONA SOPOCACHI ALTO - De 14:00 a 17:00.
AV. GRAL. LANZA desde W. Khon hasta Fernando Guachalla y ADYACENTES.

JUEVES 29-7-82

VILLA SAN JUAN - De 08:00 a 17:00.
AV. TEJADA SORZANO desde Av. Sucre hasta Haití.
SAN SALVADOR Y ADYACENTES.
VILLA SAN ANTONIO - De 08:30 a 12:00.
AV. ESTEBAN ARCE desde Luis Braille hasta J. Capriles. AV. 31 DE OCTUBRE desde Av. Esteban Arce hasta R. Hinojosa y ADYACENTES.
VILLA PABON - De 08:30 a 12:00.
USTAREZ desde M. Estenssoro hasta J. Ayoroa J. AYOROA desde M. Estenssoro hasta Bolívar.
VILLA SAN ANTONIO - De 14:00 a 17:00.
ESTEBAN ARCE desde Callejón 10 hasta calle 4 y ADYACENTES.
VILLA SAN ANTONIO ALTO - De 14:00 a 17:00.
13 de JUNIO y MURURATA desde Pedro Choque hasta Pedro Oboy.

(*) LOS PAGOS DE FACTURAS SE PUEDEN EFECTUAR EN OFICINA CENTRAL DE COBEE O EN LOS BANCOS ASOCIADOS, CONSTANCIO.

El apasionante relato de un niño que domó a un potro salvaje y del potro que se rindió ante el afecto del niño.

¡EL CORCEL NEGRO

Kelly RENO - Tery GARR - Mickey ROONEY

Mayores de 14 años

Mañana CINE PARIS

RICHARD DREYFUSS
JOHN CASSAVETES

En un hospital de Boston termina un romance, se inicia uno nuevo, un Doctor batalla con su paciente, y un hombre aprende el verdadero significado del valor.

Al fin y al cabo es mi vida

MAÑANA Estreno CINE 16 DE JULIO
MODERNO SISTEMA DE CALEFACCION

CINE TEATRO MONJE CAMPERO
3ª Semana de Gran Suceso

ROGER MOORE · FARRAH FAWCETT · DEAN MARTIN
SAMMY DAVIS. JR. · BURT REYNOLDS · JACKIE CHAN

CON Y SIN PILOTO LA CUESTION ES GANAR...
ESTA ES LA "TUTI"

PRONTO

LADRON
GUERRERO
GLADIADOR
REY

CONAN EL BARBARO

DINO DE LAURENTIIS ... EDWARD R. PRESSMAN
ARNOLD SCHWARZENEGGER · JAMES EARL JONES
"CONAN EL BARBARO"
SANDAHL BERGMAN · BEN DAVIDSON
CASSANDRA GAVIOLA · GERRY LOPEZ
MAKO · VALERIE QUENNESSEN ·
MAX VON SYDOW
JOHN MILIUS OLIVER STONE
BASIL POLEDOURIS
D. CONSTANTINE CONTE
EDWARD R. PRESSMAN
EDWARD SUMMER
BUZZ FEITSHANS
RAFFAELLA DE LAURENTIIS
JOHN MILIUS
TWENTIETH CENTURY-FOX

JEFE DEPARTAMENTO COMERCIALIZACION

ENTIDAD DESCENTRALIZADA DEL SECTOR PUBLICO, REQUIERE PARA SU DEPARTAMENTO COMERCIAL, PROFESIONAL EN EL CAMPO DE LA COMERCIALIZACION CON AMPLIA EXPERIENCIA. EDAD MINIMA 30 AÑOS.

EL SUELDO ESTA DE ACUERDO CON LA RESPONSABILIDAD DEL CARGO. ENVIAR CURRICULUMS A CASILLA 8750 HASTA EL DIA MARTES 3 DE AGOSTO, HRS. 18.

LA PAZ, JULIO DE 1982

H. Alcaldía Distrital de El Alto

Eliminación de canes vagabundos

La División de Limpieza Urbana de la H. Alcaldía Distrital de El Alto, informa que, a partir del día 2 de agosto del presente año, se procederá a la eliminación de canes vagabundos en esa zona.

Los propietarios de canes que estén vacunados para la gestión 1982-1983, deberán recabar el correspondiente patente de dicha oficina, previa presentación del certificado de vacuna.

La Paz, julio de 1982

División de Limpieza Urbana

UNIVERSIDAD MAYOR DE "SAN ANDRES"

SEGUNDO FORO POLITICO DE LA FACULTAD DE CIENCIAS ECONOMICAS Y FINANCIERAS Y EL ACUERDO PRENSA - RADIO

ACUERDO PRENSA -RADIO

RR.PP. Nº 41/82

"LA CRISIS ECONOMICA Y SOCIAL DE BOLIVIA"

PARTICIPAN:

ADN ACCION DEMOCRATICA NACIONALISTA
MNRI MOVIMIENTO NACIONALISTA REVOLUCIONARIO DE IZQUIERDA
MNRH MOVIMIENTO NACIONALISTA REVOLUCIONARIO HISTORICO
PRIN PARTIDO REVOLUCIONARIO DE IZQUIERDA NACIONAL
MIR MOVIMIENTO DE IZQUIERDA REVOLUCIONARIO
PS-1 PARTIDO SOCIAISTA -1
DC DEMOCRACIA CRISTIANA
PCB PARTIDO COMUNISTA DE BOLIVIA
POR PARTIDO OBRERO REVOLUCIONARIO
PC-ML PARTIDO COMUNISTA MARXISTA LENINISTA

SE LLEVARA A CABO DEL 2 AL 13 DE AGOSTO 1983 Hrs. 18.30 a 20.30. La Paz, 26 de Julio de 1982

EN EL PARANINFO UNIVERSITARIO

Lic. Eduardo Nava Morales

VºBº Lic. Fernando Cajías D.
SECRETARIO GENERAL

"SINDICATO MIXTO DE TRABAJADORES DE CORDEPAZ"

La Paz, 26 de julio de 1982

Señor
Gral. Brig. Aerea Amadeo Saldías Cordero
MINISTRO DE PLANEAMIENTO Y COORDINACION
Presente.

REF. NOMBRAMIENTO PRESIDENTE Y EJECUTIVOS DE CORDEPAZ

Señor Ministro.

Los que suscribimos la presente, miembros del Directorio del Sindicato Mixto de Trabajadores de CORDEPAZ, al dirigirnos a usted, le transmitimos la preocupación de más de 400 afiliados, con relación al nombramiento del nuevo Presidente de CORDEPAZ, el que implicará directamente proporcionar una tónica en la programación del desarrollo del Departamento de La Paz o su empantanamiento, por lo tanto, es necesario que dicho nombramiento sea el resultado de un análisis profundo e inmediato, debiendo primar las condiciones técnicas, académicas y humanas del elegido, antes que cualquier representatividad institucional, de modo que se garantice, no sólo la prosecución de los actuales programas y proyectos, sino que se logre una real planificación del desarrollo integral del Departamento a corto, mediano y largo plazo, sólo de este modo CORDEPAZ cumplirá el papel para la que ha sido creada.

La persona elegida, deberá tener antecedentes válidos, de haber trabajado por el Desarrollo de La Paz, de estar inmerso con las necesidades y aspiraciones del Departamento y debe tener la capacidad suficiente para concebir en forma inmediata y con amplia perspectiva, toda la problemática departamental, ligada al ámbito nacional, y la planificación de su desarrollo, sólo así CORDEPAZ cumplirá el fin de su creación y existencia, bajo ese punto de vista quien se haga cargo de la Presidencia de CORDEPAZ, deberá estar capacitado para planificar, elaborar perfiles, concebir estudios y proyectos, conocer profundamente el aspecto económico y financiero.

Por otra parte, es imprescindible que el nuevo Presidente, sea una persona dotada de una sensibilidad humana y social que le permita percibir, atender y satisfacer las demandas racionales de los trabajadores, sólo así se logrará una labor armónica entre los funcionarios de CORDEPAZ, representados por su organización sindical y los ejecutivos de la institución.

Solicitamos que una vez elegido el nuevo Presidente de la institución, la nominación de sus inmediatos colaboradores, vale decir Gerentes, Asesores y Directores de Unidad, cuya renuncia se da por descontada, se sujete estrictamente a las normas usuales; vale decir que para la nominación de los personeros que ocuparán cada uno dichos cargos, el señor presidente deberá elevar a consideración del Directorio de la institución, ternas de ciudadanos que cumplan los requisitos exigidos de acuerdo a reglamentación interna; de las mismas será el Directorio, máximo organismo representativo de los trabajadores de CORDEPAZ, los que directamente tienen que ver con el desenvolvimiento de la institución, el Sindicato exigirá intransigentemente el cumplimiento del procedimiento indicado, al respecto, manifestamos que en algunos casos podría ser necesaria la permanencia de algunos ejecutivos; sin embargo, con el fin de imprimir una tónica dar una nueva mentalidad a la planificación estructural de CORDEPAZ, en este caso creemos que se hace necesaria la renovación de la mayor parte de los ejecutivos, esta institución pertenece al pueblo de La Paz y no es patrimonio de determinados sectores.

Por eso, señor Ministro, que inmediatamente después del nombramiento del Presidente de CORDEPAZ, solicitaremos una reunión, previa a cualquier nominación de ternas, con el objeto de que el nuevo ejecutivo, sea informado directamente por el Sindicato sobre la marcha de la institución, sus deficiencias y sus irregularidades, dicha información será imparcial, directa sin ningún interés mezquino de por medio. Dicha reunión, si las circunstancias así lo requieran, podría ser ampliada con la participación del Directorio de CORDEPAZ en pleno.

En la misma reunión, solicitaremos la revisión del organigrama impuesto en 1981; consideramos que es urgente la readecuación del mismo, vemos, por ejemplo, que la implantación de tres Gerencias, en lugar de una que existía hasta abril de 1981, aparte de haber aumentado la burocracia en CORDEPAZ, ha sido el origen de grupos inconexos, y hasta antagónicos en la institución, situación que aparte de no proporcionar ningún beneficio a la institución, ha retrasado el desarrollo del Departamento de La Paz.

Con el deseo de colaborar en el cumplimiento del papel que asumimos en representación del pueblo paceño, de cuyos intereses nos constituimos en sus celosos defensores, y bajo la consigna del respeto mutuo entre las personas, saludamos a usted con nuestra mayor atención.

"POR EL SINDICATO MIXTO DE TRABAJADORES DE CORDEPAZ"

Pedro Strelli García
SECRETARIO GENERAL
C.I. No. 159953 L.P.

Edgar Michel Durán
SECRETARIO DE RELACIONES
C.I. 2443812 L.P.

Víctor Hugo Mendoza
STRIO. DE ACTAS, PRENSA Y PROPAGANDA

Ricardo Ariñez Burgoa
SECRETARIO DE HACIENDA
C.I. 2014618 L.P.

Aquiles Yepez V.
SECRETARIO DE CONFLICTOS

Abraham Portugal E.
STRIO. DE BIENESTAR SOCIAL, VIVIENDA Y COOP.

Jorge Alá A.
SECRETARIO DE DEPORTES

Moisés Fernández
VOCAL

cc. Miembros del Directorio de CORDEPAZ Central Obrera Departamental Prensa

(SELLO). - Sindicato Mixto de Trabajadores CORDEPAZ

POLICIA BOLIVIANA
CAMPAÑA NACIONAL DE TRANSITO - EDUCACION VIAL

SEÑOR CONDUCTOR, NO CORRA, NO MUERA

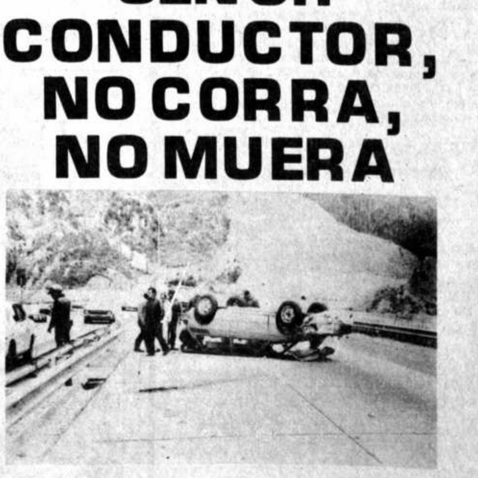

FEDERACION DEPARTAMENTAL DE TRABAJADORES DE EDUCACION URBANA DE LA PAZ

COMUNICADO

La Federación Departamental de Trabajadores de Educación Urbana de La Paz comunica a sus afiliados lo siguiente:

1º Por gestiones realizadas por la Federación se ha logrado que se dicte la R.M. Nº. 469 donde se autoriza regularizar el pago del valor hora aula, relativo a horas paralelas y acúmulo en todos los ciclos y niveles de la Educación Nacional, con ejecución a partir del 1º de agosto de la presente gestión, y sobre el Haber Básico.

2º El pago de haberes de Items de Nueva Creación se realizará a partir del día Miércoles 28 del presente.

3º El pago del Bono Patriótico y del sueldo del mes de Julio de acuerdo a compromiso del Ministro de Educación, se efectuará simultáneamente el viernes 30 del presente.

4º En caso de incumplimiento el Magisterio Departamental ingresará a un paro indefinido a partir del día Sábado 31 hasta conseguir su cancelación.

5º Es compromiso del Ministro de Educación, que a partir del día Martes 2 de agosto se comience con el Proceso de Institucionalización con el conocimiento de las listas y ternas para la nominación de Autoridades Distritales.

6º La Federación ve con beneplácito la disposición del Ministro para la devolución a nuestra organización del local donde funcionaba la Dirección Distrital y se instale la Casa de la Cultura del Magisterio con el funcionamiento de la Biblioteca "Guido Villagomez".

7º Informamos también a las Bases que las pulperías serán devueltas en tiempo breve al patrimonio del Magisterio.

La Paz, 27 de julio de 1982

POR LA FEDERACION DPTAL. DE MAESTROS URBANOS DE LA PAZ

Prof. Eduardo Barriga V.
STRIO EJECUTIVO GENERAL
C.I. 1227403

p' Prof. Víctor Hugo Monje L.
STRIO. EJECUTIVO POR MEDIO PROFESIONAL

Prof. Eliodoro Tinini
STRIO. EJECUTIVO POR PRIMARIA

Prof. Remberto Lacoa
STRIO. EJECUTIVO POR PROVINCIAS

Sello: Federación Departamental de Trabajadores de Educación Urbana La Paz Bolivia.

Wilsterman convocó a veinte jugadores para la Libertadores

GASTON TABORGA.- El delantero "aviador" tiene mucho optimismo para los compromisos contra Boca Juniors y River Plate.

COCHABAMBA, 27 PRESENCIA.- Veinte jugadores fueron convocados por el técnico Raúl Pino para jugar en la Copa Libertadores de América los mismos que están concentrados en Villa Raquel, una quinta ubicada en Quillacollo y perteneciente al fondo de empleados del Lloyd Aéreo Boliviano.

La formación copera de Wilsterman está encabezada por Roger Pérez, Windsor del Llano, Miguel Angel Bengolea, Carlos Arias, César Enriquez, Johnny Villarroel, Gastón Taborga, Luis Blanco, René Melgar, Freddy Salguero, Antonio Alvarez, Nelson Siles, Fernando Rocha, Ronald Campos, Vladimir Soria, Jorge Eduardo Risso, Víctor Eduardo Villalón y Oscar Pérez.

En cuanto al jugador paraguayo Martin Brito, lamentablemente pese a que se le enviaron los pasajes no llegó aún a esta capital. Este jugador viene recomendado por un técnico paraguayo.

PRACTICAS

Los muchachos de Wilsterman entrenaron desde las 9.30 habiendo realizado prácticas físicas. Por la tarde jugaron fútbol hasta las 16 horas para después descansar.

Desde mañana, se trabajará en dos horarios y el viernes harán un breve paseo y descansarán hasta la hora 18:30 para trasladarse al estadio Capriles, donde a la hora 20:30 recibirán la visita de Boca Juniors.

Los entrenamientos del plantel "rojo" se realizan en el complejo deportivo de "Manaco" ubicada en Quillacollo a 17 kilómetros de la capital.

La presencia de Boca Juniors despertó gran interés en la afición deportiva y la venta de abonos también subió de acuerdo a lo que se esperaba y se considera que seguirá mejorando este aspecto.

BIEN PREPARADOS

Gastón Taborga dijo a PRESENCIA que el plantel se está preparando con responsabilidad. "Ojo, dijo Taborga, que brindaremos un buen juego y la afición saldrá satisfecha de nuestro juego. Hemos trabajo y lo venimos haciendo con interés. Sabemos lo que significan tanto River, como Boca, pero esperamos mostrarles nuestro juego en función de dueños de casa. Deseamos el apoyo del público que es importante". Esas las declaraciones del joven delantero boliviano.

Por otro lado Melgar que repuntó en su juego dijo que en las grandes jornadas Wilsterman saca a relucir sus condiciones de equipo batallador. Ingresaremos a la cancha con fuerza, con amor propio y, sobre todo, contando con el apoyo del público y estamos seguros que ganaremos. Nuestro nivel ha mejorado y si primero fue Guabirá, luego Chaco, no vemos por qué no puede seguir la serie con Boca y después, Oriente Petrolero.

Peñarol y Defensor presentaron listas para Copa Libertadores

MONTEVIDEO, 26 (EFE).- ...equipos uruguayos Peñarol ...efensor, que inician los ...entros del grupo dos de la ...Libertadores de América ...ndo entre ellos, dieron a ...cer hoy lunes las res...ivas listas de los 25 juga...s habilitados para la ...petición:

...Peñarol y Defensor tendrán ...disputar la plaza para la ...siguiente a los equipos ...ileños Sao Paulo y Gremio ...Porto Alegre.

...La nómina de Peñarol está ...ada por Gustavo Fer...ez, Carlos Arias, Enrique ...Carrera, Walter Olivera, ...an Marcenaro, Nelson ...Rodriguez, Damaso Cla...Miguel Falero, Victor Hugo ...Nestor Montelongo, Juan ...te Morales, Miguel Rivero, ...el Bossio, Mario Saralegui, ...Goncalves, Carlos Reyes, ...rdo Ortiz, Ernesto Vargas, ...ncio Ramos, Daniel ...quito" Rodriguez, John ...son, Walkir, Silva, Fer...do Morena, Miguel Peirano ...cardo Cuayatto.

...La lista que dio a conocer ...ensor es la siguiente: ...erto Carrasco, Pablo Forlan, ...e Luis Russo, Eduardo Aze...o, Manuel Anzorena, Rafael ...zan, Luis Sarubi, Miguel ...laiva, Ernesto Mastrangelo, ...ge Da Silva, Abel Tolosa, ...tho Lara, Felix Ramón, ...ar Rodriguez, Julio Tejeda, ...tavo Miranda, Omas Maeso, ...iel Oddine, Hector Roux, ...cardo Meroni, Josa Gervasio ...mez, Sergio Cabrera, Jorge ...vía, Carlos Alvarez y Sargio ...smendi.

Peñarol llegó este año a la ...pa Libertadores por haber sido el equipo que sumó más puntos en los diversos torneos oficiales jugados a lo largo de la temporada, y Defensor logró el puesto por haber sido el vencedor de la liguilla prelibertadores.

En la actual temporada, Peñarol es el equipo que mantiene mejor palmares, puesto que ganó la "Copa de Oro", prueba de inicio de actividades que puntuará para la selección de la Copa Libertadores del próximo año, y marcha primero en el torneo uruguayo en el que ganó los cuatro partidos que se llevan jugados.

Defensor terminó la Copa de Oro en tercera posición, y en el torneo uruguayo figura en segundo lugar con seis puntos.

La característica que más destaca en las últimas fechas del equipo peñarolense, que este año está siendo entrenado por Hugo Bagnulo, ha sido el reencuentro de Fernando Morena con el gol, habiendo marcado cuatro de los cinco que hizo el equipo en la última jornada a Rampla Juniors.

Defensor, bajo la dirección técnica de Baudilio Jáuregui, también se mostró ofensivo y el domingo pasado venció a Sud América por tres tantos a uno.

Defensor y Peñarol habrán de abrir el grupo dos de la Copa Libertadores de América enfrentándose en el Estadio Centenario el día 5 de agosto, pero antes, ambos equipos habrán de salvar el compromiso del torneo uruguayo.

Peñarol jugará el domingo 31 frente a River Plate, y en la misma fecha, Defensor se enfrentará a Bella Vista

CAJA COMPLEMENTARIA DE SEGURIDAD SOCIAL DEL MAGISTERIO AMPLIACION DE TERMINO A CONCURSO DE MERITOS

En cumplimiento a la Resolución del Consejo Directivo de fecha 26 de julio del año en curso de la Caja Complementaria de Seguridad Social del Magisterio, se convoca a concurso de méritos para la provisión de los cargos de Agentes Departamentales y Regionales en los distritos que se detalla:

AGENCIAS DEPARTAMENTALES
Cochabamba
Requisitos:
1.- Ser maestro de carrera, con título en provisión nacional (maestro-activo, pasivo, rural, y de COMIBOL y/o funcionario de la institución en actual servicio).
2.- Ser Auditor Financiero y/o Economista con título en provisión nacional, y experiencia en el campo de Seguridad Social.
3.- Presentar su curriculum vitae y documentos debidamente legalizados.
4.- Para el ejercicio del cargo se precisa tiempo completo.
5.- Los concursantes deberán prestar la fianza respectiva para el ejercicio de sus funciones, en cumplimiento del Art. 543 del código de Seguridad Social

AGENCIAS REGIONALES
Uncia, Vallegrande y Roboré
Requisitos:
1.- Ser maestro de carrera, con título en provisión nacional (maestro - activo, pasivo, rural, urbano y de COMIBOL y/o funcionario de la institución en actual servicio).
2.- Ser Contador con título en provisión nacional y conocimientos en Seguridad Social.
3.- Presentar su curriculum vitae, y documentos debidamente legalizados.
4.- Para el ejercicio del cargo, se precisa tiempo completo.
5.- Los concursantes, deberán prestar la fianza respectiva para el ejercicio de sus funciones, en cumplimiento del Art. 543 del Código de Seguridad Social.

Los interesados deberán presentar su solicitud y expedientes en la Oficina Central de la Caja Complementaria de Seguridad Social del Magisterio de la calle Landaeta N°. 380 esq. 20 de Octubre o a la casilla 4424 a partir del día 27 de julio hasta el 9 de agosto del presente año.

La Paz, 27 de julio de 1982
RELACIONES PUBLICAS

MARIO MARTINEZ logró importante triunfo en Orange y pasó a otra serie de la competencia.

Mario Martínez ganó a Drewet de Australia

SOUTH ORANGE, NUEVA JERSEY, 26 (AP).- El argentino Alejandro Ganzabal y el boliviano Mario Martinez avanzaron a la segunda rueda del torneo de tenis de Orange.

Ganzabal necesitó de tres sets para vencer a Sammy Giammalva por 4-6, 6-2 y 6-4 y Martinez derrotó a Brad Drewett, de Australia, por 6-3, 6-7, 7-6.

Tom Wilkinson, clasificado en sexto lugar, fue eliminado por Erik Iskersky 6-1, 7-5.

Los dos primeros clasificados, Yannick Noah de Francia y Raúl Ramirez de México empiezan a jugar mañana.

Ramesh Krishnan, de la India, derrotó a John Hayes por 6-4, 6-1 y Jay Lapidus venció a Mike Depalmer 6-4, 6-2.

56 países en el Mundial de Natación

GUAYAQUIL, ECUADOR, 27 (L-R).- Deportistas de 56 países conforman el listado definitivo de los participantes en el Cuarto Campeonato Mundial de Natación, que se inicia aquí el jueves, informaron los organizadores.

La nómina de deportistas totaliza 1.123, interviniendo 594 en natación, 261 en waterpolo, 121 en clavados y 147 en nado sincronizado, precisaron.

De Europa estarán representados 25 países, de América 20, de Asia 5, de Africa 4 y de Oceania 2.

La Federación Internacional de Natación Amateur (FINA) que dirige el yugoslavo Ante Lambassa, se reunió hoy aquí, "para conocer las listas de inscripción y elaborar los respectivos programas de competencia", agregaron los organizadores.

Ciclismo: El domingo se disputa una competencia contra el reloj

La Asociación Departamental de Ciclismo hizo conocer ayer detalles de la próxima prueba ciclística "100 kilómetros contra el reloj" que se cumplirá este domingo sobre la carretera Río Seco—Huarina.

La competencia señalada líneas arriba tendrá validez por el puntaje nacional y contará con la participación de los siguientes equipos: Benotto, San Silvestre, Giovanni, Taquiña, Viacha, CBA Bolivia y Villa Imperial.

El control de la jornada dominical estará a cargo de los comisarios de la Asociación.

TORNEO NACIONAL

En cuanto a la realización del torneo nacional de ruta que debe cumplirse en agosto con los auspicios de Cervecería Taquiña, se dijo en la Federación Boliviana que hasta el momento no se ha recibido inscripción alguna y que seguramente por la huelga de correo no se supo nada oficialmente.

Los personeros de la Federación Boliviana esperan a la brevedad posible las confirmaciones de Cochabamba, Santa Cruz, Oruro, Potosí y Sucre para confirmar la postergación de dicha comptencia a nivel nacional.

Desencanto y esperanza

POR: PEDRO ESCARTIN

MADRID, 27 (ESPECIAL PARA EEFE).- Nunca vi el fútbol español tan revuelto y difícil como en el momento actual, con el raro contraste de que mientras un amplio sector de la crítica, pide la dimisión de Pablo Porta, Presidente de la Federación española de Fútbol, el 95 por ciento de los clubes y federaciones le dan su voto de confianza.

Por otra parte, el cumplimiento de que todo aquel club que no esté al corriente de pago con sus jugadores el 15 de agosto, descenderá a la categoría inmediata inferior creó un clima de incertidumbre, medida que aplican en Alemania y que en España hacia falta para frenar los presupuestos y fichajes alocados sin base financiera para pagar más tarde aquello que se habian comprometido.

A esto se une el desencanto, porque España no llegó a las semifinales de la Copa del Mundo y en mi criterio terminó donde tenia que estar, y recuerdo a mis lectores de latinoamérica que jamás dije que el fútbol español pudiera jugar la final.

Pensé en la finalísima intercontinental, concretamente en un Alemania-Brasil, pero mientras los alemanes, aun sin brillantez llegaron al último trance, los brasileños quedaron en el camino.

A Alemania le falló su medio campo por ausencia del lesionado Schuster y a Brasil la cobertura.

En el caso de España fracasó el bloque, el criterio de juego, no tuvimos arquitecto del juego ni hombres gol. Y es que no los hay.

No creo que de todo sea culpable Pablo Porta, pero es evidente su desgaste de casi siete años al frente del fútbol español, se nota y es un hecho natural que la calle, el ambiente pide un hombre nuevo.

¿Lo hay? Es muy difícil hallarlo. Aparte esto, Porta no puede marchar en estos momentos, ya que como máximo mandatario del fútbol hispano tiene que rendir las cuentas del mundial ante la "FIFA" y el plazo de presentación termina en diciembre.

Si Pablo Porta, en estos momentos, cansado, dimitiera pese a contar con aquellos a quienes dirige, entonces seguro que cuantos ahora le critican dirían que lo hace para no rendir cuentas.

Anuncie en PRESENCIA

Gran Premio Nacional se largará el 30 de agosto

El recorrido llega a 3.773 kilómetros

El Gran Premio Nacional de Automovilismo "Presidente de la República", se largará el lunes 30 de agosto con un recorrido total de 3.773 kilómetros.

Será el Gran Premio más largo que se haya disputado hasta el momento.

Once etapas incluye esta vez el Gran Premio Nacional que tendrá el auspicio de la Secretaría General de Deportes y el control de la Comisión Deportiva Nacional del ACB.

Los dirigentes de la Comisión Deportiva Nacional aprobaron la convocatoria y en las próximas horas serán remitidos los reglamentos y convocatorias a todas las filiales del Automóvil Club Boliviano y el exterior.

DESCANSO

Los pilotos tendrán apenas un sólo día de descanso. y hay una etapa, "Villazón- Bermejo", con un recorrido interesante que unirá ese sector por primera vez.

Este Gran Premio será intenso de principio a fin, ya que a diferencia de otros años, en 1982, los pilotos tendrán la oportunidad de disputar puntaje internacional.

Hay la esperanza de que por lo menos tres argentinos, entre ellos Jorge Recalde, estén presentes en la competencia, por la importancia que tiene en el "ranking" internacional.

LAS ETAPAS

Lunes 30 de agosto: Primera Etapa: La Paz- Sucre, sobre una distancia de 586 kilómetros, partiendo la etapa alrededor de las 8.00.

Martes 31 de agosto: Segunda Etapa: "Sucre-Potosí", partiendo la etapa a las 14.00.

1°. de septiembre: Tercera Etapa: "Potosí-Villazón", sobre 300 kilómetros, debiendo largarse la etapa a las 8.00.

2 de septiembre: Cuarta Etapa: "Villazón- Bermejo", sobre 408 kilómetros. largándose la etapa a las 8.00 horas.

3 de septiembre: Quinta Etapa: "Bermejo - Tarija", sobre una distancia de 214 kilómetros, largándose el tramo a las 7.00 horas.

4 de septiembre: Sexta Etapa: "Tarija-Yacuiba", sobre una distancia de 284 kilómetros, largándose el tramo a las 7.00 horas.

ROCHA: Ejecutivos de Toyota Boliviana Ltda. harán conocer hoy la decisión de René Rocha. En principio. BMW estaba detrás del orureño, pero ante la firme decisión de los personeros de BMW, el presidente de Toyota Boliviana ordenó se traiga un auto por avión. Es posible que Rocha esté en el Gran Premio.

5 de septiembre: Séptima Etapa: "Yacuiba - Camiri", sobre una distancia de 261 kilómetros, largándose el tramo a las 8.00 horas.

6 de septiembre, Octava Etapa: "Camiri-Santa Cruz", sobre una distancia de 301 kilómetros, largándose la etapa a las 8.00.

7 de septiembre: Novena, Etapa: "Santa Cruz - El Comando - Montero" sobre una distancia de 205 kilómetros, largándose la etapa a las 8.00.

El 8 de septiembre: Habrá descanso.

9 de septiembre: Décima Etapa: "Santa Cruz-Vallegrande", sobre una distancia de 240 kilómetros.

10 de septiembre: Décima primera etapa: "Vallegrande-Cochabamba", sobre una distancia de 367 kilómetros.

11 de septiembre: Décima segunda etapa, "Quillacollo - La Paz", sobre una distancia de 37... kilómetros, largándose la etapa a las 8.00 horas.

El total de recorrido asciende a 3.773 kilómetros.

APOYO TOTAL

David Lozano, presidente de la Comisión Deportiva Nacional consiguió el auspicio respectivo y en este momento el Gran Premio no tiene ningún problema de financiamiento.

De esta manera la noticia que publicó PRESENCIA, la semana pasada en cuanto a la fecha y el recorrido ha quedado totalmente oficializada.

FRANULIC Y "CHINO" MENDEZ; La decisión del piloto paceño es irrevocable. No volverá a correr. Mientras que "Chino" Méndez estará presente con un Toyota. Los aficionados aguardan que Armín reconsidere su decisión y vuelva a ser el animador de las pruebas automovilísticas.

Destacada actuación de Salninkov en natación

GUAYAQUIL, ECUADOR, 27 (EFE). La gran atracción de la Unión Soviética y del IV Campeonato Mundial de Natación, saltos ornamentales, nado sincronizado y polo acuático es el doble campeón y recordman mundial, Vladimir Salninkov.

Poseedor de los registros mundiales de 400 metros libres con 3.49.57 impuesto en el presente año, y de 1.500 metros libres con 14.56. 35 también alcanzado en 1982, Salninkov llegó a Guayaquil dispuesto a demostrar nuevamente sus cualidades y a intentar mejorar sus marcas.

El "delfín" soviético, único en la historia mundial que bajó de los quince minutos en 1.500 metros libres, se está ganando el aprecio general por su sencillez.

Preparado con gran intensidad para esta competición, cumple rigurosamente un plan de trabajo debidamente planificado por mi técnico" y desea seguir figurando en el escalafón mundial y seguir implantando marcas.

"No es por ostentación, sino porque lo importante al competir es mejorar los registros para así demostrar los progresos que se alcanza" expresó a "EFE" el nadador soviético.

Aseguró que al competir en este torneo las principales figuras de la natación de Estados Unidos, Alemania Federal y Alemania Democrática, Canadá y de otros países, los "triunfos no serán fáciles, porque existen nadadores muy fuertes en las pruebas de mi especialidad".

"No puedo asegurar que voy a conquistar una medalla, pero lo que si puedo afirmar es que voy a cumplir con toda mi capacidad", dijo Salninkov.

"He trazado mi plan de trabajo especial con el firme propósito de mejorar mis marcas y luego de participar en las Olimpiadas de Los Angeles—84, pensar seriamente en el retiro" añadió la "estrella" de la natación mundial.

Salninkov expresó que llegó a competir en este torneo con otro objetivo: Hacer nuevos amigos, "porque el deporte de la natación, sirve para ampliar los lazos de amistad entre los pueblos".

Dos los nadadores soviéticos se encuentran en óptimo est... de preparación física, técni... sicológica, y de salir las c... como las ha pensado el ... trenador Sergei Vaitchehov... Unión Soviética podrá acapa... elevado número de meda...

"Espero competir con ... nadadores norteamericanos... que con algunos de ellos so... buenos amigos, y ellos no ti... la culpa de no haber alcan... medallas en Moscú, porqu... ausencia se debió a un fa... político, ajeno totalment... deporte", manifestó Salnin...

Arbitro de box hizo denuncia ante una audiencia de la AMB

FILADELFIA, 26 (AP).- Un árbitro dijo hoy en una au...cia a puerta cerrada de la Asociación Mundial de Boxeo qu... foul que marcó al Campeón Mundial de Peso Pluma Eus... Pedroza de Panamá durante una pelea titular en enero n... apareció en las tarjetas de los jueces.

La declaración del árbitro Guy Jutras ocurrió duran... audiencia efectuada para decidir si se apoya la recomenda... del comisionado de boxeo de Nueva Jersey Joe Walco... cambiar la decisión de los jueces que declararon vence... Pedroza.

Walcott dictaminó el 16 de junio que el retador Juan L... te, puertorriqueño radicado en Nueva York, debió haber... declarado vencedor en la pelea del 25 de junio en Atlantic... debido a que Jutras cometió "errores palpables y evidente... no marcar suficientes faltas a Pedroza o descalificarlo.

Jutras dijo después de la audiencia de hoy que habi... tado un total de tres puntos al panameño Pedroza pero c... cree que los jueces dedujeron solamente dos puntos.

La diferencia de un punto no hubiese cambiado el ... tado, pues los jueces anotaron 144-141, 145-143 y 144-142.

El manager de Laporte, Howard Albert, dijo que pre... la demanda porque se trata de muchas violaciones de l... glamentos de la asociación que ocurrieron durante la pelea.

En la audiencia el asesor de la asociación James ... escuchó declaraciones de Albert y Laporte y reviso... baciones de televisión de la pelea. Dijo que la asociaci... tudiará el caso y tomará una decisión pronto.

Después de la pelea Laporte calificó a Pedroza co... peleador más sucio que he visto".

OTRO IMPACTO DE
POWER
JOGGING
Mod.61

PRESENCIA Deportes

La Paz, Bolivia, miércoles 28 de julio de 1982

OTRO IMPACTO DE
POWER
TENIS
Mod.22

FUENTEDURA EN ACCION.- El reemplazante de Fillol intervino con éxito ante la arremetida de Padilla que fue sumamente peligroso en la etapa complementaria. En la escena Olarticoche cierra el camino al atacante nacional mientras el arquero interviene con seguridad.

Strongest venció a River Plat

Huguenet logró el gol en el segundo tiempo

The Strongest inició su campaña en la Copa Libertadores de América con un triunfo frente a River Plate, de Buenos Aires, por un gol a cero. El resultado fue consecuencia de su mejor accionar en la etapa complementaria, en un partido caracterizado por el desorden y las imprecisiones.

La palabra cero es una cifra aritmética sin valor absoluto y figurativamente es igual a la nulidad. Si hacemos el balance de los 45 minutos de juego que terminaron con el marcador en cero, llegamos a la conclusión de que el juego fue nulo, en cuanto a penetración, a decisión de los delanteros para concretar en goles las oportunidades que se les presentó y al juego de defensa en bloque, desordenado, sin ideas creativas, sin apoyo de volantes y sin claridad en las intervenciones de atacantes y defensores.

River Plate tuvo mayores oportunidades, como resultado de un mejor planteamiento en medio campo, pero al mismo tiempo, el juego de conjunto de los "millonarios fue decepcionante. Haciendo la salvedad de Tarantini, Merlo y Chaparro, los demás integrantes del equipo argentino no asomaron ni siquiera las bondades del toque, los pases al vacío o la penetración en línea recta. Sus remates fueron de media distancia y por lo general hacia donde estaba ubicado Galarza.

En Strongest se presentaron algunas oportunidades para el remate, que llegaron sin sentido de la ubicación de los defensores de la banda roja. Tiros al arco totalmente desviado, a veces carentes de oportunidad que dieron lugar a la marcación del adversario, favorecido por los defectos del atacante.

Fillol tuvo que emplearse a fondo para contener dos remates: Uno de ellos desde una posición cercana al arco y otra desde el extremo izquierdo. El tiro de Insfran fue detenido y el de Rojas desviado por el arquero.

Algo similar ocurrió en River Plate cuando tuvo oportunidades para llegar sin marcación estricta hasta la valla contraria. Los tiros finales de Chaparro y Alzamendi encontraron las piernas adversarias en las que rebotó la pelota.

Los minutos transcurrieron entre saques laterales o de la línea de fondo, como un reflejo del intenso peloteo a que se sometieron los dos conjuntos.

Al finalizar la etapa quedaba un gusto amargo de lo que se había visto, por supuesto que las esperanzas "atigradas" eran muchas y en cierta manera el entusiasmo de los adictos strongueistas parecía dar una impresión equivocada sobre el rendimiento y las posibilidades de éxito de un conjunto que corría más que la pelota y luchaba en su zona defensiva con más entusiasmo que calidad.

En la etapa complementaria llegó el ajuste stronguista desde el punto de vista del órden y la circulación del balón. Frente a un defensa que mantenía su esquema de marcación, cerrando el centro y olvidando las puntas, Strongest explotó precisamente los sectores abiertos y los centros crearon momentos de indudable riesgo para el arco de Fillol.

Llegó el momento esperado para los locales. El gol de Huguenet a los 4 minutos de esta etapa. Padilla fue el gestor del tanto. Se llevó la pelota con el pecho, diríamos con el hombro, y cedió el esférico a Huguenet que venció la resistencia de Fillol. El arquero que había acusado fallas, no pudo hacer nada ante esa situación. Minutos después abandonó el arco y dejó la custodia de la valla a Fuentedura.

Era de esperar que a partir de ese momento, River Plate reaccionara. La tarea era ahora buscar el empate. Si en la etapa inicial nos dio la impresión de que buscaban la paridad sin apertura de marcador, ahora estaban obligados a lograr el empate ante la disparidad del marcador.

Adelantaron sus líneas. Se explotó más la punta derecha por donde Alzamendi ingresaba libre de marcación y apuraba a los defensores cerrando el juego. Precisamente por allí llegó el remate que pudo haberse convertido en gol. Su potente remate pegó en el travesaño y ninguno de sus compañeros estuvo para complementar la jugada. Allí perdió River Plate la mejor oportunidad de las muy pocas que tuvo en el tiempo complementario.

Strongest con la tranquilidad que le daba un gol de ventaja, accionó con más orden, llegó en mayores oportunidades que su adversario en medio del amontonamiento de jugadores, obstaculizando el remate y buscando el arco desde toda posición. El enredo se generalizó en ambas escuadras hasta la finalización del partido.

El encuentro no pasa del plano de mediocre. River Plate -- esto es lo malo para Strongest-- no fue un adversario de peso. Lució figuras individuales en jugadas aisladas sin consecuencia para el rival. En ningún momento asomó la calidad del fútbol rioplatense que parece estar en continua bajada y aunque se quiera imputar a la "altura" el desempeño opaco de sus integrantes, la impresión general estuvo en el marco de un elenco sin recursos para definir situaciones favorables.

Si bien Strongest ganó sus dos primeros puntos, no podemos, en el momento, pronosticar un éxito definitivo en esta su intervención en la Copa Libertadores de América, porque no representa la fuerza colectiva que asoma en el campeonato de la Liga, ni tiene los recursos necesarios para "mandar" en la cancha. Requiere de ajustes en sus filas, en la dirección técnica que debe corregir errores, como el retener el balón, el enviar pases sin medida, el no jugar con la cabeza levantada buscando al hombre mejor ubicado. En todo caso, su juego está centrado en el rebote, el pase corto e inefectivo y el remate aislado.

La defensa marcó estrictamente, cerró bien sus líneas en los momentos de apuro y Galarza no tuvo sobresaltos, por su ubicación y por la seguridad de manos.

Strongest tiene que pensar seriamente en lo que pueda hacer ante Boca Juniors, de quien se tiene mejores referencias que de este River Plate decepcionante.

GOL DE STRONGEST.- En una entrada en profundidad del ataque stronguista, Padilla se llevó la pelota y bajándola cedió a Huguenet logró convertir el tanto. Fillol perdió el esférico facilitando el ingreso de la pelota. Luego, el arquero argentino pidió su cambio por sentirse muy cansado.

AMONTONAMIENTO.- Esta fotografía refleja la caracteristica que tuvo el partido de anoche. Galarza en acción y junto a él Heredia, Alzamendi y Chaparro forman un "racimo" de jugadores. No hubo con secuencias en esta acción.

"The Strongest ganó con justicia" dijo J. Farias

Júbilo, entonando el grito de Guerra "atigrado": Tigre, Tigre, Tigre, los parciales junto a los dirigentes ingresaron al camarín vencedor que logró una ajustada victoria sobre River Plate.

"The Strongest ganó con justicia a River", dijo a PRESENCIA el entrenador Juan Farías. "Se jugó bien y creo que la victoria llegó con todos los merecimientos. Pienso que los muchachos se esmeraron al máximo y el triunfo llegó con todos los merecimientos", acotó el estratega nacional.

LUIS GALARZA: "Estoy muy contento por la victoria. Hemos trabajado mucho para este resultado. Ahora debemos pensar en Boca. Los muchachos jugaron un buen partido. Es cierto que nos quedamos en el segundo tiempo, pero ustedes tienen que comprender que se jugó ante un rival muy difícil como es River".

JORGE INSFRAN: "Creo que el triunfo nos correspondió con toda justicia. River marcó fuerte, empero el fútbol es así. Yo los conozco bien a los argentinos. Ellos también. Creo que el marcador pudo ser más amplio, pero perdimos muchos goles".

HUGUENET: "Casi me ahogo. Me faltó aire para correr en la cancha. Estuve lesionado y casi no entrené. Hemos ganado y creo que eso es lo más importante. Vamos a seguir con la moral alta. Tenemos la oportunidad de ir mejorando en nuestra producción".

MARIO OXA: "The Strongest supo ganar. Deberíamos haber conquistado por lo menos unos dos goles más. Pero el fútbol tiene sus sorpresas.

Creo sinceramente que River no esperaba esto. Ojalá que la "hinchada" nos apoye y tratemos de salvar el problema de gastos de la Copa Libertadores de América".

CAMARIN ARGENTINO

Los periodistas se quedaron con las ganas de hacer notas con los jugadores de River Plate.

Apenas finalizó el cotejo, el entrenador Vladislao Cap, ordenó que nadie hiciera declaraciones. "Daremos una conferencia de prensa en el hotel", dijo el responsable de la dirección técnica.

Marginales

Víctor Hugo Morales, prestigioso relator y uno de los mejores exponentes del periodismo argentino quedó gratamente impresionado por el estadio La Paz. Elogió la cancha y todo el sistema interno.

* * *

El relator uruguayo que ha desplazado a José María Muñoz, en materia de sintonía, hizo vibrar de emoción a los periodistas de La Paz, Cochabamba, Oruro y Sucre que escucharon los relatos de Víctor Hugo Morales.

* * *

No llegó el "Relator de América", José María Muñoz. El temible mal a la "altura" echó por tierra las pretensiones del "Gordo" que ha demostrado siempre un cariño especial por el país.

* * *

Los "mates de coca" estuvieron a la orden del día en el palco de prensa y en las cabinas donde transmitieron los argentinos. Salieron al aire, Radio Rivadavia de José María Muñoz, con su segunda voz y Víctor Hugo Morales de Radio Mitre.

* * *

También estuvieron en el palco de prensa dos colegas de la prensa escrita, "Clarín" y la revista "El Gráfico".

* * *

Vladislao Cap, dio una orden terminante que fue cumplida al pie de la letra por los encargados de la custodia del camarín. Nadie pudo ingresar. Eso sí, invitaron a una conferencia de prensa a todo el periodismo, pasada la medianoche en el salón principal del hotel Sheraton.

* *

Duras críticas lanzaron los representantes de la prensa argentina, sobre la pobre actuación de River Plate que por primera vez perdió en La Paz.

* *

Los dirigentes "atigrados" esperan el cotejo contra Boca Juniors para desarcirse de sus bajos ingresos y tratar de cubrir el gasto total de la Copa Libertadores de América.

* *

"¡Qué gol que le hicieron a Fillol!, dijeron los periodistas argentinos. El "Pato" quedó impresionado y después pidió su cambio.

El médico de River le entregó en forma inmediata dos pastillas tranquilizantes.

* *

El viaje de River fue malo. Los problemas que tuvo en Buenos Aires, echó a perder el planteamiento táctico del entrenador, pues queriendo vencer a la "altura" llegó faltando seis horas para el cotejo.

CERCA AL GOL.- Un certero cabezazo de Insfran puso en riesgo el arco de River Plate. El paraguayo tuvo desempeño con altibajos y no estuvo a la altura de sus mejores partidos.

Uruguayo Pérez ganó a Gonzales de Puerto Rico

NORTH CONWAY, CONNECTICUT, 27 (AP).- Diego Pérez, de Uruguay, venció a Francisco González, de Puerto Rico y Paraguay, 6-7, 6-2, 6-4 en la primera rueda del Torneo Gran Premio de tenis de North Conway.

El desempate del primer set llegó a 19-17 y ha sido el segundo más largo en la historia del tenis. Bjorn Borg y Premjit Lall jugaron uno de 20-18 en la primera rueda de Wimbledon en 1973.

El cuarto clasificado, Eliot Teltscher, derrotó a Jonathan Smith 6-2, 6-4 y el número 12 John Alexander, de Austria, eliminó a Mike Fisbach por 6-4, 3-6, 6-2.

"Strongest será un rival muy duro" dijo periodista argentino

Víctor Hugo Morales, relator de Radio Mitre dijo a PRESENCIA: "Pienso que The Strongest será un rival muy duro. Particularmente me ha convencido y creo que sí sigue jugando así, dará mucho que hablar".

Uno de los relatores de mayor renombre sudamericano fustigó duramente a su equipo ya que desnudó los graves errores de River y que no pudo corregirlos en el segundo tiempo.

Fillol, se hizo meter un gol de película y sinceramente, el gol llegó a sorprender a todos por la velocidad con la que se produjo.

CARLOS MORALES: Segundo relator de Radio Rivadavia, expresó: "El triunfo de The Strongest fue correcto, aunque por la manía que tuvo, estuvo muy cerca de ser empatado por el rival. Criticó, al juego de River Plate y la forma como se quedó en el segundo tiempo.

Oscar Galdo, relator de "Radio Centro" de Cochabamba apuntó para PRESENCIA: "The Strongest ganó con las justas, pero no llegó a convencer totalmente. Por el contrario, equivocó el camino al querer mantener muy temprano el 1-0. Sin embargo, creo que la victoria es positiva para las aspiraciones de The Strongest".

Carlos Villarroel, de "Canal 11", de Cochabamba destacó el aporte de The Strongest en este primer cotejo de la Copa, pero dejó entrever que la potencia de The Strongest es muy relativa. Ponderó el juego de River en ciertos pasajes del cotejo.

Los periodistas nacionales que desde diversos puntos del país se trasladaron al estadio La Paz, quedaron sorprendidos por el tirunfo de Strongest, pero reiteran que debe ajustar más líneas si quiere lograr victoria sobre Boca Ju

VLADISLAW CAP

VICTOR H. MORALE

The Strongest..... 1 River Plate ... 0

Estadio La Paz: Primer Partido del Grupo Uno de l Copa Libertadores de América. Asistencia de 20 mil pe sonas.

The Strongest presentó a Galarza; Garrido, E. Ma tinez, Palacios, Heredia, Peckermann, Mercado, Huguen Padilla, Insfran y S. Rojas.

River Plate de Argentina, con: Fillol; Saporiti, Tarat tini, Nieto, Olarticochea, Tapia, Merlo, Gallego, Alzamen Chaparro y Comisso. Alternaron: Vieta y Fuentedura.

GOLES: Huguenet a los 4' del segundo tiempo.

Arbitro: Hugo Ardila. Bien.

Jueces de Línea.: Octavio Sierra y Orlando Sanchez.

Boca no podrá cobrar por pase de Maradona

BUENOS AIRES, 27 (EFE).- El club Atlético Boca Juniors no podrá cobrar los primeros 500.000 dólares por el traspaso de Maradona al Barcelona de España por pesar un embargo en su contra.

Así lo dispuso el Banco Central de la República de Argentina a raíz del juicio que le inició una empresa constructora contra Boca Juniors por impago de 5.000 millones de pesos (120.000 dólares, aproximadamente).

El Banco Central avisó a todas las entidades financieras y bancos del país que aplicasen el embargo de cualquier suma dirigida al club.

El constructor Alberto Jurovich había convenido con las autoridades boquenses la venta de una serie de apartamentos cuyo producto sería utilizado para pagar deudas contraídas con algunos jugadores, entre ellos Maradona.

El incumplimiento del contrato por parte de Boca llevó al constructor a presentar la querella por la que se inició juicio.

Además de la causa pendiente con el constructor, Boca tiene otra abierta con un ex dirigente del club, Antonio Moreiras al que adeuda 140 mil dólares.

De todas formas el club ha comprometido legalmente a aplicar parte de los derechos sobre los 500.000 dólares al pago de deudas pendientes con sus jugadores.

Técnico de River Plate preocupado por la altura

BUENOS AIRES, 27 (AP).- Vladislao Cap, técnico del equipo de River Plate que mañana juega en La Paz con The Strongest un partido del torneo de fútbol Libertadores de América, dijo antes del viaje que la altura con toda seguridad podrá afectar el rendimiento de sus jugadores.

Después de una leve sesión de gimnasia del equipo, Cap dijo: no tenemos por que estar preocupados o nerviosos."

"Se han tomado todas las previsiones del caso, como el hecho de llegar apenas seis horas antes del comienzo del partido. Eso nos da cierta tranquilidad, porque si bien los efectos de la altura se van sintiendo, no sería lo mismo llegando un día antes.

El técnico afirmó que lo ideal se sería estar en La Paz quince días antes para lograr una "buena aclimatación", pero eso es antieconómico".

Copa Libertadores de América

BUENOS AIRES, 27 (EFE).- A lo largo de las 22 ediciones de la Copa Libertadores de América, los equipos argentinos consiguieron ganarla en doce ocasiones, los uruguayos en cinco, los brasileños en cuatro y los paraguayos en una.

Así quedó la tabla de campeones y subcampeones a lo largo de las 22 copas Libertadores de América.

o	Campeón	Subcampeón
0	Peñarol (Uruguay)	Olimpia (Paraguay)
1	Peñarol (Uruguay)	Palmeiras (Brasil)
2	Santos (Brasil)	Peñarol (Uruguay)
3	Santos (Brasil)	Boca Juniors (Argentina)
4	Independiente (Argentina)	Nacional (Uruguay)
5	Independiente (Argentina)	Peñarol (Uruguay)
6	Peñarol (Uruguay)	River Plate (Argentina)
7	Racing (Argentina)	Nacional (Uruguay)
8	Estudiantes (Argentina)	Palmeiras (Brasil)
9	Estudiantes (Argentina)	Nacional (Uruguay)
0	Estudiantes (Argentina)	Nacional (Uruguay)
1	Nacional (Uruguay)	Estudiantes (Argentina)
2	Independiente (Argentina)	Universitario (Perú)
3	Independiente (Argentina)	Colo-Colo (Chile)
4	Independiente (Argentina)	San Pablo (Brasil)
5	Independiente (Argentina)	Unión Española (Chile)
6	Cruzeiro (Brasil)	River Plate (Argentina)
7	Boca Juniors (Argentina)	Cruzeiro (Brasil)
8	Boca Juniors (Argentina)	Deportivo Cali (Colombia)
9	Olimpia (Paraguay)	Boca Juniors (Argentina)
0	Nacional (Uruguay)	Internacional (Brasil)
1	Flamengo (Brasil)	Cobreloa (Chile)

SIN PELOTA.- Otro amontonamiento de jugadores cerca del medio campo de River Plate. Mercado cabeceó la pelota rodeado por Comisso, Gallego y Palacios que está más alejado. En el primer tiempo River Plate retuvo mucho tiempo el esférico en busca de la igualdad. En el tiempo complementario tuvo que apurarse para buscar el empate sin lograr su objetivo.