Manaco te lleva a clases

PRESENCIA

MATUTINO FUNDADO EL 28 DE MARZO DE 1952

AÑO XXX- Nº. 8.514- LA PAZ, BOLIVIA, VIERNES 26 DE MARZO DE 1982- 16 PAGINAS- $b. 8.00

Manaco te regala...
REGLAS
CUADERNOS LAPICEROS
BOLERAS A PRECIO DE COSTO

Gobierno pide al pueblo que ayude a superar la crisis

Ministro de Finanzas explicó alcances de medidas económicas

CONFERENCIA DE PRENSA.- El equipo económico del gobierno, presidido por el Ministro de Finanzas, Cnl. Javier Alcoreza; el Presidente del Banco Central, Lic. Guido Salinas; y el Ministro de Industria, Comercio y Turismo, Lic. Lucio Paz; ofreció ayer una conferencia de prensa para explicar los alcances de las medidas de reordenamiento económico. La reunión se realizó en el Salón de Directorio del Banco Central de Bolivia.

El Ministro de Finanzas, Cnl. Javier Alcoreza Melgarejo, explicó ayer, en conferencia de prensa, los alcances de las medidas económicas dictadas por el gobierno. Pidió al pueblo que ayude a superar la crisis que afronta el país.

Exhortó a comerciantes, industriales, banqueros, trabajadores, campesinos, estudiantes, mujeres y todos los bolivianos a "levantar la frente con una nueva dignidad, a levantar los brazos con una nueva fuerza y levantar el corazón con nuevos cantos de esperanza".

Afirmó que ha llegado la hora de hacer frente a las consecuencias, de mirar el presente en su verdadero dramatismo y el futuro en sus reales amenazas o perspectivas.

"A partir de este momento, será nuestro único esfuerzo el que nos retorne a la ruta de la dignidad y el progreso, aun partiendo del aislamiento y la pobreza", dijo.

Afirmó que la "primera prioridad" es producir más y gastar menos. Anunció respaldo a los rubros productivos tradicionales como la minería y agropecuaria, fortaleciendo y ampliando tales industrias. "El autoabastecimiento en el rubro de alimentos y el incremento de nuestras exportaciones de minerales serán los puntales de nuestro futuro desarrollo".

Señaló que el proceso económico iniciado tiende a cumplir las tareas enmarcadas en el Programa Trienal de Desarrollo, es decir, aplicar las transformaciones requeridas en los campos fiscal, financiero y monetario.

En la política fiscal, se reducirá drásticamente la evasión tributaria mediante el radical mejoramiento de la administración tributaria para eliminar franquicias, liberaciones y privilegios, y reordenar la política arancelaria, presupuestaria, de inversiones y nivelar el déficit financiero por Banco Central y renegociar la deuda externa en plazos y condiciones compatibles con la capacidad del país.

En política financiera, se intentará atraer la inversión extranjera, reorientar la inversión interna, orientar los recursos hacia proyectos de pronta maduración.

Dijo que, en política monetaria, los resultados obtenidos con las medidas del 5 de febrero fueron negativos, debido a la escasez de divisas, la adopción de una política de subvenciones, contraria a los objetivos de reducción del gasto público y a la inexistencia de un sistema que permita derivar la demanda insatisfecha hacia un mercado libre.

"Estas medidas requerían la dictación de los decretos del 22 y 24 de marzo pra conformar un programa coherente que el gobierno está decidido a aplicar como inicio de un plan de ajustes de la economía nacional" dijo.

Aseguró que solamente un plan ajustado a prioridades, que establece el gobierno, podrá atenuar y evitar los efectos recisivos de la inflación. "La inflación es el impuesto más duro que se puede imponer a una nación, particularmente a la población de escasos recursos" señaló.

"Si no se adoptan los ajustes necesarios, ahora, el costo social será mayor", dijo.

Informó que el déficit del presupuesto consolidado para este año llega a los 31 mil millones de pesos. Si el Banco Central financiara este déficit, la inflación llegará al 300 por ciento.

El presupuesto de inversiones prevé una inversión de casi 1.200 millones de $US. de los cuales, se financiaría el 60 % con préstamos externos y el 40 % con recursos propios. "Bolivia no tiene la capacidad técnica ni financiera para llevar a cabo este nivel de inversiones y sería imposible obtener recursos externos en esa magnitud", señaló.

"Estamos conscientes de que vivimos uno de los momentos más difíciles de acontecer nacional. Como muy pocas veces en la historia de Bolivia, hoy se unen la depresión económica con una profunda crisis política y social" afirmó.

La Paz, 25 de marzo de 1982

En Mercado Común Europeo

El canciller anuncia campaña para descongelar proyectos financieros

El Canciller de la República, Dr. Gonzalo Romero, dijo ayer que el gobierno iniciará una campaña destinada a descongelar varios proyectos financieros en el Mercado Común Europeo, que podrían reactivarse en condiciones ventajosas para Bolivia.

Romero fue entrevistado en torno a declaraciones que hiciera una autoridad de Cochabamba, en sentido de que no existe cooperación extranjera hacia nuestro país. El canciller dijo que, en primer lugar, corresponde adoptar medidas internas y, luego, realizar una campaña de descongelamiento. "Yo intensificaré la campaña. Estoy seguro de que vendrán créditos extranjeros en condiciones ventajosas", afirmó. Puso por ejemplo, el crédito japonés de 38 millones de dólares para la rehabilitación ferroviaria del tramo oriental.

El Ministro de Relaciones Exteriores se declaró optimista en torno a los resultados de la acción que anunció. "La verdad es que estamos procurando descongelar algunos proyectos que estaban congelados en los países del Mercado Común Europeo y tenemos el más alto optimismo de que, pronto, este problema esté solucionado, con un aporte de Alemania, de 80 millones de marcos, vale decir, de unos 40 y tantos millones de dólares. De manera que estamos en el camino, procurando el descongelamiento de créditos", afirmó Romero.

En otra parte de su declaración, el canciller dijo que el gobierno está encaminando sus planes de reordenamiento económico, reapertura sindical y proyección financiera. A este respecto, mencionó la reactivación de créditos "congelados" que estaban en tratativas con los gobiernos de Bélgica y Noruega.

Los periodistas le preguntaron: ¿Qué opina usted de la situación política actual?.

El Canciller respondió: "Es una situación que se ha cargado con tintes de agitación, pero entiendo que, si reflexiona el país, especialmente sus dirigentes, y toman en cuenta que las salidas son escasas comprenderán que la única que se ha podido encontrar es de sacrificio".

Atribuyó la situación actual a los anteriores regímenes de gobierno. Dijo que aquéllos debieron encarar el problema. "Les ha faltado coraje", afirmó.

Romero agregó que la situación de los derechos humanos ha mejorado notablemente. "No podrá quejarse el ciudadano", dijo. "Casi diríamos que ha sido vencido el problema de los derechos humanos", anotó, al destacar que ese hecho contribuye a la distensión de relaciones gobierno-nación.

En torno a una probable crisis de gabinete, que había sido mencionada insistentemente atributiva del Presidente de la República. El puede cambiar a sus colaboradores cuando así lo desee".

En dos meses, sería concretado convenio "Stand By" con el FMI

El gobierno de Bolivia debe cumplir "requisitos previos" para obtener 119 millones de dólares.- Sueldos y salarios continuarán congelados mientras no se conozca el informe de la Comisión Nacional del Salario.- Reservas alcanzan a 189,6 millones de dólares

En aproximadamente dos meses, a fines de mayo y principios de junio, sería concretado un convenio "Stand By" con el Fondo Monetario Internacional (FMI) por 119 millones de dólares, informó ayer el Ministro de Finanzas, Cnl. Javier Alcoreza Melgarejo.

Dijo que el gobierno debe cumplir con "requisitos previos" para la obtención del citado empréstito de apoyo a la balanza de pagos.

Anunció que el gobierno no está en condiciones de dar mayores aumentos de sueldos y salarios y que éstos permanecerán congelados hasta que se conozca el informe de la Comisión Nacional del Salario que trabaja desde el 5 de febrero para establecer el salario mínimo vital.

"Estamos conscientes de que no hay relación entre el costo de vida y los sueldos y salarios, pero debemos observar austeridad", afirmó.

Anunció que el total de las reservas del Banco Central de Bolivia asciende a 189,6 millones de dólares, con la siguiente distribución: Oro, 34,4 millones de dólares; depósitos de terceros, 114 millones; Fondo Especial de Desarrollo, 6,8 millones; Derechos Especiales de Giro (DEG), 2,7 millones; créditos internacionales, 3,9 millones; cuota al Fondo Andino de Reservas (FAR) 15 millones; y saldo de disponibilidades, 25 millones de dólares.

STAND BY

El Ministro de Finanzas y el equipo económico del gobierno explicaron ayer, en conferencia de prensa, que el Directorio del Fondo Monetario Internacional considerará una solicitud de Bolivia para la obtención de un "Stand By" proporcional a los 60 millones de DEG de aporte anual del país al Fondo.

Señalaron que las medidas de reordenamiento económico adoptadas por el gobierno "no tienen que ver con presión alguna del F.MI. Aunque las sugerencias de ese organismo son parecidas, no son producto de presión alguna".

El Cnl. Javier Alcoreza, dijo que el FMI avala las operaciones de crédito con los demás organismos internacionales y "por esa razón, casi no importa el monto a negociar, sino llegar a un entendimiento con el Fondo y abrir las puertas a nuevas perspectivas de crédito".

DIVISAS

A tiempo de asegurar que el gobierno no recibió respaldo alguno como soporte para la adopción de medidas de reordenamiento económico, los miembros del equipo económico informaron que la venta de divisas del Banco Central disminuyó de 6,5 millones de dólares a 4,2 millones, con el control de venta.

Explicaron que el pago de la deuda externa representa aproximadamente el 30 % de los ingresos de divisas que este año llegarán a 968 millones de dólares de los cuales se deberán pagar, por amortización de

(Pasa a la página 13)

Hurtado pide solución digna del problema de límites con Perú

BOGOTA, 25 (L-R) - El presidente ecuatoriano Osvaldo Hurtado se pronunció hoy en favor de una solución justa, pacífica y digna al problema de limites de su país con Perú y sostuvo que las controversias territoriales deben ser superadas por la vía del diálogo entre naciones vecinas con espíritu integracionista.

Hurtado, en el segundo día de una visita oficial de tres a Colombia, admitió que problemas territoriales entre los países que integran el Pacto Andino (Venezuela, Ecuador, Perú, Colombia y BOLIVIA) han hecho más difícil su integración.

Hurtado, que habló durante un homenaje que le ofreció su colega colombiano, Julio César Turbay Ayala, dijo que en una declaración conjunta que se conocerá mañana, Colombia y Ecuador exhortarán a una acción pacificadora para evitar que los problemas se agraven.

Ante promesa de retorno a la democracia en Bolivia

Pacto Andino y la CEE firmarán en breve un acuerdo de cooperación

BRUSELAS, 25 (EFE) - El acuerdo de cooperación entre la Comunidad Económica Europea (CEE) y el Pacto Andino va a suscribirse próximamente, gracias al levantamiento de las últimas reservas políticas por la situación en BOLIVIA.

Medios oficiosos comunitarios anunciaron hoy que Holanda ha admitido las garantías sobre las intenciones de retorno a la democracia del gobierno militar boliviano y que Dinamarca está revisando su posición.

Se estima que las reservas tácitas que impedían concluir el acuerdo de cooperación han desaparecido y que en breve se fijará una fecha para su firma.

El embajador de BOLIVIA ante la CEE, Franz Ondarza, explicó hoy a EFE que su gobierno había ofrecido las garantías de respeto de los derechos humanos a las autoridades comunitarias y que una misión internacional acababa de publicar un informe positivo tras su visita a BOLIVIA.

Esta circunstancia, añadida a las promesas de retorno a la democracia del régimen castrense que preside el general Celso Torrello, hacen esperar una pronta decisión de la CEE, que puede aprobarse en un próximo consejo de cancilleres de los "diez", quizá a principios de abril.

El embajador peruano ante la CEE, Julio Ego-Aguirre, sustituto interino del de Ecuador, José Julio Ayala, en la presidencia de la representación andina en Bruselas, espera una notificación oficial inminente, según dijo a la agencia EFE.

El acuerdo de cooperación permitirá la industrialización del Pacto Andino y el aporte de capitales europeos, además de garantizar una asociación para programas de investigación.

El Pacto Andino comenzó a negociar con la CEE en 1979, pero los contactos se interrumpieron en julio de 1980 debido al golpe militar del 17 de ese mes en BOLIVIA, que derrocó a la presidenta Lidia Gueiler y situó en el poder al general Luis García Meza.

Continuaron las negociaciones técnicas, a pesar de la retirada de la ayuda de la CEE a BOLIVIA, y pasado más de un año volvió a abrirse el contacto político.

La visita protocolaria del colombiano Edgar Moncayo, entonces presidente de la comisión andina, y del venezolano Pedro Carmona, miembro de la junta, permitió recuperar el hilo de la negociación.

En noviembre repitió la visita a Bruselas el embajador peruano José de La Puente, en su calidad de coordinador de la junta, y terminó la tercera ronda de las negociaciones técnicas.

El acuerdo de cooperación quedó redactado en todos sus puntos y de parte andina se señaló que sólo se esperaba la voluntad política para rubricar el tratado.

El presidente de la Comisión Europea, el órgano ejecutivo de la CEE, Gaston Thorn, prometió atención al tema pero recordó la situación particular de BOLIVIA.

Las propias autoridades comunitarias señalan ahora que confían en el proceso democrático boliviano y se espera el anuncio oficial de la fecha en que se tomará una decisión sobre el acuerdo de cooperación con las cinco naciones andinas: BOLIVIA, Colombia, Ecuador, Perú y Venezuela.

ESCASEZ.- Desde las primeras horas, ayer se formaron largas colas ante las puertas cerradas de los almacenes de la calle Murillo de la ciudad de La Paz. Los compradores acudieron ante los anuncios oficiales de que se vendería azúcar, lo que se cumplió en la tarde, en algunas de esas tiendas.

Arzobispo de La Paz exhorta a mantener el espíritu de paz

El Arzobispo de La Paz, Monseñor Jorge Enrique Hurtado llamó ayer a todo el pueblo a mantener la calma, la serenidad, la comprensión, el espíritu de paz, de diálogo y de amplitud" en las circunstancias especiales que vive actualmente el país.

En respuesta a una consulta de PRESENCIA sobre el crisis, el Arzobispo señaló: "Todos, gobernantes y gobernados, estamos en la obligación de llevar adelante a nuestra patria, a la que nos debemos".

Se mostró preocupado por la situación nacional, pero al mismo tiempo, confiado en una solución, con la ayuda del Dios.

(Pasa a la página 13)

Declaración oficial:

"Torrelio no renunciará, pues busca solución a problemas"

El Gral. Celso Torrelio Villa no renunciará a la Presidencia de la República, pues, junto con la responsabilidad que conlleva el ejercicio del alto cargo que le encomendaron las Fuerzas Armadas, está aplicado a la búsqueda de soluciones a los problemas del país. Tal declaración la hizo ayer, el Ministro Secretario de la Presidencia, Juan Carlos Durán, quien, al mismo tiempo, ejerce interinamente el Ministerio de Informaciones.

Refiriéndose a una versión que ha circulado sobre una posible renuncia del Presidente de la República, expresó: "Esto es, simple y llanamente, un rumor, como muchos que vienen circulando en el país, y son parte de una campaña que se ha desatado para crear un clima adverso a las medidas económicas que adoptó el gobierno de las Fuerzas Armadas y, por otro lado, para crear un clima de total zozobra y de intranquilidad".

"En ningún momento reiteró: ha pensado renunciar o dimitir el Gral. Torrello a la primera magistratura". Añadió que, al contrario, está abocado a la solución de los problemas que confronta el país, "no solamente en la parte económica, sino también, el de la grave emergencia nacional por las inundaciones en el territorio nacional".

Al señalar que esos rumores son tendenciosos, dijo que era obvio que hay gente interesada en crear intranquilidad. Previno: "Seremos drásticos en cortar este tipo de actitudes".

Afirmó que existe total estabilidad gubernamental, pero, al mismo tiempo lamentó que haya "gente inescrupulosa que aprovecha de la situación para la especulación y el agio. Esa gente será castigada, ya que el Presidente ha instruído a la Alcaldía y a la Policía Boliviana que tomen medidas y sancionen no sólo económica, sino físicamente, con arrestos, a la gente que atenta contra la economía popular".

Afirmó, asimismo, que la población puede estar tranquila puesto que no existe ningún plan para suspender la subvención a los carburantes.

Finalmente, informó que existe tranquilidad en el país, "al margen de la campaña de rumores que se realiza desde hace tiempo, y de los paros y huelgas que se cumplen por las reivindicaciones de orden salarial". Dijo que el Ministro del Interior se encuentra enfermo, por eso no asistió a la reunión de gabinete del miércoles.

Democracia Cristiana pide que se concrete entendimiento nacional

Solicita al Acuerdo Prensa-Radio que propicie un encuentro para buscar soluciones a los problemas morales, económicos, sociales y políticos

La Democracia Cristiana pide llevar a la práctica los resultados de entendimiento y unir de esfuerzos que conduzcan a la solución de la crisis que confronta el país. En un pronunciamiento firmado por Luis Ossio Sanjinés, Presidente del Comité Nacional del PDC, se solicita al Acuerdo Prensa-Radio y a las organizaciones que propicien "un encuentro entre todos aquellos que han expresado su voluntad de optar por la vía pacífica y civilizada y de participación popular para la solución de los problemas morales, económicos, sociales y políticos de Bolivia".

El pronunciamiento del PDC, dice:

"UNA PROPUESTA CONCRETA PARA LA EFECTIVIZACION DEL DIALOGO

La Democracia Cristiana, consecuente con el objetivo que se propuso en su documento de 27 de Septiembre de 1981, para encontrar una solución política a la crisis nacional se ha comunicado en diálogo franco y directo y sin condiciones con la mayoría de los partidos políticos bolivianos en el exterior e interior del país y el Alto Mando Militar.

Los partidos políticos, las fuerzas sociales y las instituciones han expresado públicamente una línea tendente al diálogo y a la unidad de esfuerzos para enfrentar la crisis. Se ha denominado a dicha tendencia "convergencia", "avenencia", "concurrencia", "acuerdo", "coincidencia", "compatibilización", etc.

Ahora corresponde que la voluntad política expresada, se concretice en una acción operativa que refleje el consenso nacional, y que responda a la expectativa popular, posibilitando el diálogo plural, libre de coerción para que desemboque en la solución adecuada.

Con tales propósitos, la Democracia Cristiana, en atención a la imparcialidad, credibilidad y seriedad requeridas, solicita al Acuerdo Prensa Radio y sus organizaciones, propicien un encuentro entre todos aquellos que han expresado su voluntad de optar por la vía pacífica civilizada y de participación popular para la solución de los problemas morales, económicos, sociales y políticos de Bolivia".

La Paz, 25 de marzo de 1982

El nuevo gobierno de Guatemala anuló elecciones del 7 de marzo

GUATEMALA, 25 (AP).- La junta militar que preside el general Efraín Ríos Montt anuló ayer, por medio de su primer decreto las elecciones del 7 de marzo así como la posterior disolución del disuelto congreso que declaraba electo al general José Aníbal Guevara.

Mientras el presidente de la junta establecida tras el golpe de estado del martes pasado, continuaba la estructuración de su gabinete los guatemaltecos aguardaban un anuncio de los propósitos del nuevo gobierno y de las metas del movimiento de los oficiales jóvenes que derrocaron al general Fernando Romeo Lucas García.

El general Ríos Montt recibió algunas expresiones de respaldo popular, pero los grupos guerrilleros que buscan el poder por medios violentos han permanecido hasta ahora silenciosos frente a la nueva situación. Anoche se congregaron varios centenares de personas ante el palacio nacional para manifestar su apoyo a la junta militar.

El economista Leonardo Figueroa Villate prestó juramento como nuevo Ministro de Finanzas; pero siguen vacantes las carteras de Economía, de Agricultura, de Trabajo y de Salud Pública.

Ríos Montt se desempeña también como Ministro de Defensa y los vocales de la junta, el general Horacio Maldonado Schaad y el coronel Fernando Luis Gordillo Martínez ejercen los ministerios de Gobernación y Comunicaciones, respectivamente.

El abogado Alfonso Alonzo Lima fue nombrado previamente Ministro de Relaciones Exteriores y el profesor Luis Felipe Mérida de Educación.

Precios para artículos de primera necesidad

El Ministerio de Industria y Comercio dio a conocer los nuevos precios de determinados artículos de primera necesidad, luego de que el gobierno levantara las subvenciones.

Los precios vigentes para el comercio detallista, para su venta al público son:

	PRECIO AL PUBLICO
...UCAR	$b. 1.310 el quintal
	$b. 29 el kilo
	$b. 13.50 la libra
...ITE	$b. 300.- envase de 5 litros
	$b. 58 envase de 1 litro
...NTECA KARINA	$b. 820, el cajón
...NDOS	$b. 1.134 el quintal
	$b. 65, la bolsa de 5 libras
	$b. 13 la libra

Derrumbe de un cerro habría sepultado población de San Josecito, en Tarija

El fenómeno habría cubierto una extensa superficie causando la muerte de sus pobladores y de ganado

TARIJA, 25 (PRESENCIA).- Una tragedia de grandes proporciones se habría producido en el cantón "San Josecito", provincia O'Connor de Tarija, causando la muerte de varias familias y considerables pérdidas.

Según informe de campesinos de esa zona, llegados hoy a esta ciudad, la noche del lunes pasado, aproximadamente a las 22 horas, habría tenido lugar un extraño fenómeno de la naturaleza, presumiblemente un movimiento sísmico, que ha originado el derrumbe de un cerro que ha cubierto una extensa superficie sepultando a todos los pobladores y el ganado vacuno.

En principio, se estima que veintidós personas habrían muerto y gran cantidad de vacunos por tratarse de una zona ganadera. Los vecinos del cantón se han reunido en el lugar del desastre y no han encontrado ningún vestigio de vida previendo que todos los habitantes de ese lugar, familias enteras, habrían perecido.

La zona afectada se encuentra a aproximadamente ciento quince kilómetros de esta ciudad y se encuentra aislada. Las torrenciales lluvias de las semanas pasadas han destruido el camino.

La Fuerza Aérea Boliviana ha informado que enviará un avión para sobrevolar la región y que luego se verá la forma del auxilio necesario.

Desconfianza de la eficacia de las nuevas medidas económicas

SANTA CRUZ, 25 (PRESENCIA).- Existe desconcierto en la mayoría de la población, por las nuevas disposiciones económicas del gobierno, al haber oficializado el cambio paralelo del dólar, pero muchos creen que no será el estabilizador de la insostenida economía.

Contrariamente a lo que se esperaba, la dictación de medidas complementarias a la devaluación del peso boliviano provocó en Santa Cruz una nueva escalada de precios en todos los productos.

Mientras tanto, la cotización del dólar en el mercado paralelo subió hoy tres puntos, más cotizándose en 95 para la venta.

La población está empezando a manifestar su profunda preocupación por la "espiral inflacionaria". El comercio reajusta sus precios diariamente, al cambio del dólar en el mercado paralelo.

Hace tres días, cuando estuvo en esta ciudad una comisión interministerial para explicar a la empresa privada la adopción de nuevos correctivos económicos, se le preguntó al ministro de informaciones si era aceptable, por parte del gobierno, que un grupo de especuladores, como son los cambistas, tengan el poder de determinar el costo de las divisas.

Entonces el ministro Durán, admitió que la mayoría de los cambistas están en el más especulativo con el dólar, puesto que, dentro del mismo círculo se hacen las transacciones y se eleva la cotización "a capricho". El ministro indicó que estas medidas frenarían esa desmedida elevación.

La población en general no está todavía bien compenetrada de lo que el gobierno persigue con estas medidas. Para una mayoría, las disposiciones "son incomprensibles".

Lo único cierto es que ahora el sector productivo en Santa Cruz parece estar más desorientado que antes. Con un mercado paralelo oficial no se podrá adquirir los insumos necesarios dicen, por lo menos para mantener las áreas cultivadas en la pasada gestión. Lo más probable es que, indicó un ex ministro, la mayoría de los agricultores y ganaderos tengan que abandonar esas actividades, porque no serán rentables y, por el contrario, serán riesgosas aun con precios fijados.

Exitosa feria hortícola se realizó en una zona potosina

POTOSI, 25 (PRESENCIA).- El Instituto Boliviano de Tecnología Agropecuaria auspició, a través de su agencia regional en esta ciudad, una feria hortícola en la localidad de Caiza D, a 60 Kms. de esta ciudad, con éxito alentador, al decir de sus organizadores.

Se presentaron 245 expositores, correspondiendo 98 a maíz, 43 en calabazas, 20 en cebolla, 17 en haba, 15 en betarraga, 10 en zanahoria, 3 en rábanos, 12 en repollo, 3 en coliflor, 6 en lechuga, 7 en acelga y 11 en tomate.

Los expositores ofrecieron atractivos stands y contaron con numeroso público de la región que evidenció las bondades de la zona para esta clase de cultivos.

Caiza D es una población de clima benigno, capital de la segunda sección de la provincia Linares. El IBTA coopera en la promoción que se le quiere dar en desarrollo agrícola.

Simultáneamente a la feria hortícola, se efectuó un festival folclórico, que hizo ver la gran riqueza artística de esa zona potosina.

Los grupos folclóricos de Utampalca, Sapaloca y Chilima, obtuvieron premios en dinero y diplomas por su calidad artística, se informó.

GANADORES

Según las autoridades locales del IBTA y del Ministerio de Asuntos Campesinos y Agropecuarios, los ganadores de la feria hortícola de Caiza D fueron los siguientes agricultores:

Mario Sardinas, de Saropalca, por la gran calidad de maíz que presentó.

Martina Vda. de Porco, de Calila, también mereció reconocimiento por el maíz de esa comunidad.

Gabina Apaza, de Molle-Molle, exhibió magníficas calabazas y José Luis Pari, de Chaycaya, mostró cebolla de alta calidad y mereció el aplauso del público y del jurado calificador.

Genaro Zuzaño, director del IBTA, se mostró satisfecho por la exposición y dijo que "esta clase de concursos se efectúa frecuentemente para despertar interés y estimular a los agricultores de las diferentes regiones de Potosí".

"Este departamento no sólo tiene riquezas mineras sino que posee una reserva agroindustrial insospechada", destacó Zuzaño.

Trinidad rindió su homenaje a los defensores de Calama

TRINIDAD, 25 (PRESENCIA).- Con un acto sobrio, donde imperó el hondo fervor patriótico, se celebró la conmemoración del 23 de marzo y la inmolación de don Eduardo Avaroa.

Las instituciones públicas, cívicas, las promociones de los diferentes planteles educativos, efectivos de las tres fuerzas de las FF.AA. acantonadas en este distrito, se dieron cita en la avenida 6 de Agosto, en la plaza "Mariscal José Ballivián", frente a la Prefectura del departamento donde se erigió el Altar Patrio.

La alumna Marcia Melgar, del Liceo "Mario Saielli", leyó un trabajo sobre la gesta de Avaroa, mientras el Cap. de Corb. Teodoro Núñez, comandante del Distrito No. 2 de la Armada Boliviana, hacía escuchar un profundo mensaje reflexivo sobre lo que le corresponde al boliviano para recuperar el Litoral perdido. Dijo, entre otras expresiones: "Formar la conciencia cívica del pueblo, es la mejor forma de expresar el amor a la Patria. Un pueblo para ser feliz, para alcanzar su verdadera grandeza, debe amar a la Patria por encima de todas las pasiones, porque ella se encuentra lejos de todas las mezquindades".

No hubo desfile, ni carros alegóricos, como en otras oportunidades, según el Cnl. Javier Pammo, "porque estamos pasando muchas dificultades, pero nos ha llenado de satisfacción, ver ese sentimiento de fe, de bolivianidad en el pueblo; nos ha embargado a todos la seguridad de que la injusticia ha de ser reparada pronto, para que podamos recobrar nuestra salida al mar".

Trabajadores sanitarios de Santa Cruz realizaron manifestación

SANTA CRUZ, 25 (PRESENCIA).- Los trabajadores de salud pública de esta ciudad salieron en una manifestación antigubernamental protestando por la espiral inflacionaria y demandando aumentos salariales y la renuncia de algunos ministros.

Esos trabajadores realizaron antes una asamblea, donde los dirigentes dieron cuenta del fracaso de las negociaciones en La Paz. Se determinó ingresar en un paro de 72 horas exigiendo un haber básico de 16.455 pesos.

AMBULANCIAS

Cuando los manifestantes ingresaron a la plaza principal, organismos de seguridad trataron de dispersarlos y se apoderaron de varias ambulancias que los manifestantes traían en caravana.

El incidente no mereció detenciones, según las autoridades, pero hubo protestas por parte de los sanitarios, quienes consideran la acción como una "provocación".

Esta es la primera manifestación de trabajadores, desde que el gobierno determinó devaluar la moneda en febrero pasado.

OTRO PARO

En tanto, los trabajadores de AASANA acatan en este departamento la decisión de una huelga general, por la intervención de la fuerza aérea, efectivos militares operan el tráfico aéreo, tanto comercial, civil como militar. Los diferentes vuelos del Lloyd Aéreo Boliviano se realizaron con normalidad, pero no se tenía certeza de que las líneas extranjeras como Cruceiro Do Sul, Aerolíneas Argentinas, Líneas Aéreas del Paraguay realicen sus itinerarios en tanto dure esta emergencia.

Largas colas en Sucre para comprar azúcar

SUCRE, 25 (PRESENCIA).- La escasez de azúcar ha provocado la formación de largas colas de personas necesitadas de ese artículo, en tanto en la Alcaldía se denuncia especulación y ocultación del producto, amenazándose con drásticas sanciones a los comerciantes inescrupulosos.

La Alcaldía Municipal, ante esta situación, determinó que las amas de casa sean atendidas en su demanda de azúcar, con una cantidad no mayor a los diez kilos, para así evitar el acaparamiento de comerciantes minoristas.

La medida, que ha sido considerada acertada, ha logrado que numerosas familias cuenten con el producto, aunque después de largas horas de espera en los puestos de venta.

PARA LA PAPILLA DE SU BEBE ...
maiz + soya = Maisoy
En polvo, vitaminado
Tell. 366725
La Paz

PRESENCIA

Opinan en Oruro que mercado paralelo agudizará la crisis

ORURO, 25 (PRESENCIA).- El criterio generalizado en esta ciudad, que la adopción del mercado paralelo, con la flotación del dólar, agudizará aún más la crisis económica que agobia al país.

Varios comerciantes señalaron que, forzosamente, habrá nuevamente un incremento en los precios de los artículos importados, puesto que tendrán que comprar el dólar al precio que fijen los cambistas, en el mercado paralelo y que, como ya está ocurriendo, estará muy por encima del cambio oficial.

Los pequeños industriales y los dueños de talleres artesanales manifestaron que la contracción de sus actividades, "ya enorme e insoportable", aumentará mucho más y derivará, a corto plazo, en problemas sociales y financieros.

Una de las consecuencias notorias de la flotación del dólar se registra en el comercio, particularmente de productos alimenticios, indispensables para la subsistencia diaria. Virtualmente desaparecieron, ante la certeza de que sus precios serán aumentados.

Los industriales mineros y los constructores señalan que con la flotación del dólar, irremediablemente, subirá el precio de los insumos, poniendo en dificultades la existencia de sus empresas.

En la población en general hay incertidumbre y desorientación.

Crisis económica del pa afecta grandemente a Pot

POTOSI, 25 (PRESENCIA).- Cada día se advierte en este distrito una disminución creciente en el movimiento económico y muchas empresas privadas y hasta estatales se hallan al borde de la quiebra, según criterios recogidos.

La Corporación Regional de Desarrollo, que se nutre con las regalías mineras, está viendo sus actividades paralizadas porque COMIBOL, le adeuda, desde hace tres años, montos considerables que sobrepasan los 200 millones de pesos bolivianos.

"No sabemos qué hacer, nuestros proyectos están paralizados, por carencia de recursos" repiten voceros de CORDEPO.

Por su parte, la Alcaldía Municipal, tradicionalmente conocida por sus reducidos recursos, igualmente, se encuentra sin dinero y sin poder concretar obras de significación.

En el sector privado, la crisis es notoria, cualquier persona podrá observar numerosos vehículos de transporte urbano estacionados y sin trabajo, este fenómeno se lo observa en la plaza Tumusla, donde tienen su parada los transportistas.

En los mercados hay abundante provisión de verduras, papa, fruta, carne, pero los compradores son pocos, "tenemos todo, pero no tenemos compradores" dijo un vocero municipal, mientras que un vendedor de fruta, desde su camión, sonoro que "se nota la falta de dinero, porque no podemos vender productos que traemos de Camargo, Tarija o de Chuquisaca".

La imperia chica, uno de los bastiones de la economía regional, confronta graves problemas y varios industriales están en un callejón sin salida, "nuestra situación es terrible y no sabemos qué hacer con nuestras minas y sin poder vender lo poco que producimos" reiteró un miembro de la Cámara Departamental de Minería.

A su vez el comercio local ve disminuidas sus ventas, sin compradores y con letras bancarias encima. "No hay movimiento, la gente no tiene dinero". Dicen los comerciantes.

La industria gráfica potosina, está atravesando una etapa crítica y nada extraño que muchos talleres se vean obligados a cerrar sus puertas.

Las emisoras manifiestan que el comercio está retirando su publicidad y cada día la situación es más grave.

Los sastres, por su parte, indican que no hay actividad, que muchos quieren hacerse confeccionar un traje, pero no tienen dine obra" estan tendrems qu operarios". los sastres.

Las taurantes, c silencias y situación, de ganamos ni p varios prope

Los tax buses, los m confrontan l sectores, se situación, ya disminuyen.

La trad llega de pampas de l los comprad pese al pe barato, muc varios días

Padres acudido a comunicación a los profes establecimie que no exija niños, porque comprar.

PREOCUPA

La prec que se adv crisis es v calles, pase bla de que l etapa econ

El popul Bulevar ces Villa Imperi sin querer, vergencia análisis, económico d escuchan i puntos de v foques más

"Si no se situación, s llegaremos mientras que "no cab pah sumar si no hay in exterior no este momen

Fabriles de Cochabamba harán manifestaciones de protesta

COCHABAMBA, 25 (PRESENCIA).- Trabajadores fabriles de Cochabamba volverán a salir mañana a las calles, según indicaron representantes de los sectores laborales, manifestando que esta vez no será en Quillacollo, sino que se desplazarán hasta la capital, para mostrar su repudio a las medidas económicas.

Para esta noche, se había mencionado la realización de una reunión conjunta de representantes fabriles de la ciudad, para adoptar acuerdos para la marcha de mañana.

No se fijó el lugar ni la hora de la reunión, pero aseguraron que habrá manifestación porque todo lo que está sucediendo perjudica a los pobres.

BLOQUEO DE CALLES

Mientras se realizaba la manifestación de trabajadores de la fábrica de calzado MANACO, en Quillacollo, en esta ciudad, los maestros rurales adoptaron la medida de bloquear calles y el puente de Cala Cala, sobre el río Rocha- punto importante de vinculación entre el cantón de Cala Cala y el centro comercial- protestando porque se les comunicó la no cancelación de sus haberes.

El prefecto del departamento tuvo que movilizarse para iniciar trámites ante ejecutivos del Banco Big Beni, de manera que se continúe con el pago de sueldos en las ventanillas del estadio Capriles.

Ante esta situación, muy pronto retornó "la calma y los maestros rurales cobraron sus haberes, no sin antes expresar su malestar por las medidas económicas.

COCHABAMBA 25 PRESENCIA.- Obreros de la fábrica MANACO de Quillacollo esta mañana, salieron a las calles en bulliciosa manifestación, protestando por las últimas medidas económicas dictadas por el gobierno.

Los trabajadores entonaban estribillos contra el gobierno, pidiendo la renuncia del Gral. Torrelio y de su gabinete, "por ser autores de esta grave situación que afecta al pueblo".

Posteriormente, algunos oradores, en la plaza Bolívar, hicieron uso de la palabra exteriorizando su protesta por esta situación y declarando que salieron a las calles en defensa del pueblo y reiteraron que ingresarán a una huelga de 24 horas, a partir de las 10 de la mañana. En el transcurso del día, realizarán manifestaciones relámpago por las medidas que han causado impacto en la economía popular.

DECLARACIONES DEL PREFECTO

El prefecto del departamento, coronel Guido Sandoval, dijo a los periodistas que lamentaba estos hechos y que consideraba que no se repetirían, porque todos saben que se está, haciendo un gran esfuerzo por superar esta situación. Manifestó que su despacho había realizado gestiones, de manera que todas las industrias reciban las divisas que les permitan seguir trabajando.

HUELGA DE HAMBRE

Por otro lado, en la Catedral, los trabajadores de FENPO y SENDTEX ingresaron en una huelga de hambre, hasta que el Banco Central entregue divisas, de forma que esas dos industrias puedan seguir trabajando. Al momento de enviar este despacho, continuaba la catedral ocupada por los obreros de las dos fábricas y se supone que no levantarán esta medida hasta no tener una solución adecuada, según manifestaron representantes de las 79 personas que la adoptaron.

Las medidas económicas causaron ambiente de nerviosismo en Sucre

SUCRE, 25 (PRESENCIA).- Luego de conocerse escuetamente, a través de radio y televisión, las nuevas disposiciones sobre la paridad del dólar y el reconocimiento tácito del mercado paralelo, surgió un ambiente de nerviosismo en la ciudadanía.

A nivel industrial y comercio, se observó cierta cautela, al no poder tener declaraciones oficiales sobre este problema. Los comerciantes e industriales manifestaron que "hay que esperar los documentos completos".

Con las huelgas sucesivas de pilotos del LAB y ahora de AASANA no llegaron periódicos a Sucre, razón por la que la ciudadanía no puede informarse en detalle sobre las medidas adoptadas por el gobierno, el lunes pasado.

Las casas comerciales, en gran parte, han ido subiendo sus precios, primero, paulatinamente y ahora, de un día para otro, en la mayoría de los artículos que venden, aduciendo los precios altos a la falta de divisas para importación.

En cuanto a artículos de primera necesidad, igualmente, el pan comenzó a escasear, posiblemente con el propósito de elevar el precio de este artículo.

Entre tanto, el alcalde municipal dijo que no hay motivo para una elevación ni para la escasez, dado que los panificadores están provistos regularmente de harina y al mismo precio de antes.

El nerviosismo sobre el futuro se deja sentir más en las clases popular y media, que no cuentan con más recursos que sus haberes, ya disminuidos al máximo en su poder adquisitivo. Hoy, con los rumores acentuados sobre los diferentes tipos de cambio del dólar en otras ciudades del interior, el problema se ahonda.

Vuelos del LAB a se cumplen con nor

SUCRE, 25 (PRESENCIA).- - No obst AASANA, el Lloyd Aéreo Boliviano reanudó hacia Sucre, con el propósito de evitar mayo los que se han confrontado, primero, por el pa luego por AASANA

Pasajeros que vinieron de Cochabamba piloto de una nave del LAB se negó a cumplir do falta de seguridad, si no contaba con el ap Emperó, la empresa reemplazó al piloto, toc estaba ya con pasajeros a bordo

TURISTAS

En el avión de La Paz, llegaron 12 oper de agencias de turismo de Inglaterra. El conocer Sucre, sus cualidades turísticas y ciudad en Europa.

El viaje de los agentes de turismo de G patrocinado también por la Corporación sarrollo, el LAB y la Asociación Hotelera.

Guía Profesional

MEDICOS ESPECIALISTAS

POLICONSULTORIO ALAMEDA
EDIFICIO ALAMEDA (PRADO)
PLANTA BAJA TELEFONO Nº. 366657

Dr. JAVIER PABON ALIAGA
Gastroenterólogo
Tokio Japón
Endoscopia Digestiva
Enfermedades del estómago. Intestino, Hígado, Vesícula, Páncreas, Gastritis, Ulcera, Gastroduodenal, Diarrea, Estreñimiento, Parásitos.
Consultorio 366657 - Domicilio 340603.
Atención 2 - 8 p.m.

Dr. GUILLERMO ROSSELL VIGNEAUX
Ginecología Obstetricia
Especialización México
Atención 17.00 - 20.00.
Teléfonos: Consultorio 366657 Domicilio 365094.

Dr. JORGE RIOS ARAMAYO
Pediatría - Neonatología
Recién Nacidos - Niños - Adolescentes
Especialización: Córdoba Argentina
Atención: Lunes - Sábado 10 -12
Lunes - Viernes 2- 8
Consultorio 366657 Domicilio 368464
URGENCIAS BUSCAMOVIL 810136 -38

Dr. EDGAR LEDEZMA GALVEZ
Gastroenterología
Clínica Quirúrgica
ESPECIALIZACION COMPLETA HOSPITAL "JOSE JOAQUIN AGUIRRE" UNIVERSIDAD CHILE SANTIAGO
Tratamiento médico quirúrgico: Hernia Hiatal, Reflujo Gastroesofágico. Cáncer Esófago, Estómago, Colon, Recto, Ulcera Gastroduodenal. Higado. Vesícula Biliar. Megacolon. CHAGAS. Hernias. Atención: 17-20 Consultorio 366657 Domicilio 377819 URGENCIAS.

Dr. ATILIANO RIOS
Odontología
Cirugía Bucomaxilofacial
Fracturas de Cara, Infecciones, Tumores. Malformaciones Bucomaxilares. Odontología General.
Atención: 14-20.

Dr. JOHNNY DE LA RIVA
Enfermedades de la Piel
Venéreas. Alergias. Cirugía Dermatológica.

Dr. GERARDO ANTEZANA ALVESTEGUI
Enfermedades del Corazón
Especializado: París México
Electrocardiograma. Enfermedades Altura. CHAGAS. Reumatismo.
366657 - 784128.

Dr. RUBEN ILLANES PATZI
Traumatología - Rehabilitación
Fracturas. Enfermedades Reumáticas. Osteoarticulares, Musculares, Malformaciones.
Lunes - Viernes 17 - 20 horas
366657 - 373542.

POLICONSULTORIO ALAMEDA
EDIFICIO ALAMEDA (PRADO)

médicos

Dr. N. ORIHUELA MONTERO
Cirujano Urólogo
Enfermedades genito-urinarias. Riñones, vejiga, próstata, uretra, etc. Edificio Montevideo 2º. piso (Arce esq. Montevideo) de 3 a 6. Tel. 326183.

CIRUGIA PLASTICA ESTETICA
Dr. YECID ANDRADE AGRAMONT
Especialización: España
Quemados, : Niños, adultos, Cirugía: Labio, paladar, nariz, párpados, orejas, arrugas, manos, mamoplastias, dermolipectomias, reconstrucción patológica oncológica.
Avenida Arce 2316-Teléfono 354614. Urgencias Busca Móvil 810138 Horario 16 adelante.

Dra. SONIA OCAMPO PEÑARANDA
Ginecología - Obstetricia
Brasil - México
Enfermedades de señoras. Esterilidad, Transtornos, menopausia. Prevención cáncer uterino, mamario. Prenatal. Planificación familiar.
Consultorio: Ayacucho 208 Primer Piso Horas 16 -20.
Teléfonos 325459 - 793817.

Dr. JUAN LUIS URIA IBAÑEZ
Medicina Interna - Gastroenterología
ENDOSCOPIA DIGESTIVA
Especialización: Chile - Japón
Diagnóstico y tratamiento de enfermedades del Estómago (Gastritis, Ulcera). Intestino (Estreñimiento, Diarreas, Parásitos), Hígado, Vesícula, Páncreas.
Consultorio: Edif. "La Paz", 20 de Octubre 2151 entre Aspiazu - Guachalla Mezzanine. Of. 11. Teléf. 353602.
Atención: 15.30 - 20.00. Teléf. domicilio 353348.

Dr. JUAN MARCO R.
Médico Cirujano
Cirugía Estética y Reparadora
Nariz, Orejas, Párpados, Arrugas, Labios, Cicatrices, Senos, Abdomen, Quemados y secuelas, Labio Leporino.
Cirugía General: Varices, Apendice, Estómago, Vesícula, Intestinos, Hernias, Bocio, Tumores, Cirugía Ginecológica.
Consultorio: Yanacocha 300 (Nuevo Edificio Asbún) 1er. piso - Oficina 101 - Teléf. 322303. Dom. 329845. Consultas 4 - 7 p.m.

Dr. RAFAEL ORIHUELA NICOLAU
Cirujano Urólogo
Especialización Hospital Saint Joseph y Clínica Médico Quirúrgica de la Porte de Choisy Paris. Afecciones de próstata, riñones, vejiga, genitales, enfermedades venéreas, etc. Av. Arce Edificio Montevideo, 2º. piso Hrs. 18,15 a 20.

Dr. RAMIRO ALVARADO
Neurólogo- Neurocirujano
Especialización - Primer Instituto de Medicina de Moscú, Instituto Karolinska Suecia.
Ex- Catedrático de la Universidad de Puebla - México
Consultorio: Edificio Franz Tamayo. Landaeta 262. Primer piso. Bloque "B" Horas 17-20 Teléf. 358320
Domicilio : 340829

L . SILVANO ROMERO ROCABADO
Especialización U. de Chile
CIRUGIA PLASTICA-MAXILOFACIAL
Plastia: nariz, arrugas, mamas, dermolipectomias. Labio Leporino, Heridas, fracturas en cara. Tumores: cara, cuello. Quemaduras.
Consultorio Edificio Libertad, Oficina 706. Horario: 18-20. Teléfono 358258.

Dr. VICENTE ARZE PLATA
Cirugía Plástica Estética
Especializado en los EE.UU.
Consultorios:
Hospital Metodista, hrs. 14.30 - 17.00 Telf. 783511
Edificio "El Cóndor" Piso 6to. Of. 606 hrs. 17.30 - 20.00 Telf. 360581
Emergencia 810136

Dr. LUIS POZO TRIGO
Otorrinolaringólogo
Estudios en UMSA. Chicago y Los Angeles.
Consultas en las mañanas de 9 a 12. Edificio Herrmann 7º. Piso Oficina 703. Plaza Venezuela. Teléf. 350497.

Dr. JOSE SOTOMAYOR
Médico-urólogo
Especializado en Alemania . Atiende enfermedades de los riñones vejiga, próstata y Venéreas.
Consultas: de 16-19
Consultorio Colón 668. Tel. 353762. Domicilio 790297.
Man Spricht Deutsch.

CENTRO MEDICO DE ESPECIALIDADES
Edificio Venezuela primer piso
Calle Capitán Ravelo 2070
Lado Lincoln Institute
Teléfono 353272
Dr. JORGE ARRATIA LOZA
Ortopedia Traumatología
Especializado en Europa (Italia)
Hs. 16 - 19.30
Teléfono domicilio 341300

Dr. ROBERTO ROMERO O.
Oídos - Nariz - Garganta
Microcirugía
UMSA - Universidad de Chile
Hs. 17.30 - 20
Teléfono domicilio 360275

Dr. WALDO VEDIA VIDAURRE
Médico de Niños
UMSA - Universidad de Chile
Hs. 17.30 - 20
Teléfono domicilio 360117

Dr. GUSTAVO BILBAO LA VIEJA A.
Médico de Niños
Especializado en Italia y España
Hs. 14.30 - 17.
Teléfono domicilio 324742

Dr. GUSTAVO SANCHEZ CRIALES
NEUROLOGIA - NEUROCIRUGIA
Comunica sus nuevos números telefónicos.
Domicilio 79-0350 - 79-0360
Consultorio 35-3331 - 35-0461
Buscamóvil 81-0136 - 81-0837
CEDINE 32-3181 - 36-0969

CLINICA BRASIL
Dr. MARIO GUTIERREZ VILLANUEVA
GINECOLOGIA OBSTETRICIA
Ofrece a pequeñas empresas atención en todas las especialidades, cuenta con médicos especialistas al cuerpo médico para internación de pacientes en piezas individuales.
San Pedro Pioneros Rochdale 778
Teléfonos 320113 - 325947

Dr. HECTOR RIVERA-RODAS
Cirujano Plástico
Especialización: Hospital Francés IADT (Buenos Aires) Hospital Dalinde (México).
Arrugas, párpados, nariz, orejas, busto, abdomen, cicatrices. Quemados. Cirugía de mano.
Edificio Petrolero (El Prado) segundo piso. Hrs. 17.30 Teléfonos: 353331 - 350461 Urgencias 810136 - 810138.

Dr. GUILLERMO SUAREZ TEJADA
Cirujano Urólogo
Cirugía y enfermedades de riñones, vejiga, próstata, genitales, venereas, etc., transtornos urogenitales de la infancia.
Consultorio: Mercado 996, Esq. Yanacocha 1er. piso. Horas 18 a 20 p.m. Tel. Consultorio 363968. Dom. 784520.

Dr. REMBERTO MONASTE
MEDICO - OCULISTA
Ex Profesor Titular de la C
Oftalmología de la Facultad de
de la U.M.S.A.
Trasladó su consultorio al edificio Fern
zanine. Plaza Isabel La Católica. Tele
Atención de 15 a 18.

VETERINAR

Dr. CARLOS E. THROM
MEDICO VETERINARI
Clínica de animales menores, vacunas,
tles de cola y orejas. Atención en gener
festivos. Muñoz Reyes 1569
Fono 329287 - Buscamóvil 810136.

CONSULTOR PSICOLOGIC

CONSULTORIO PSICOLOG
Lic. Guido Aguilar
Lic. José Candia
Lic. Blanca de Lebl
Lic. Raúl Bohrt
Orientación Diagnóstico - tratamiento sin
Reservar hora. Teléfono 322950 Av. 20 de
(Plaza Abaroa) atención todo el día.

LABORATO

Dr. EDUARDO CAMACHO M
MEDICO PATOLOGO CLIN
Exámenes de: Sangre, Orina, Heces, Mi
Venéreas.
Diagnóstico Instantáneo del Embarazo.
Pertijas médicolegales.
Edif. Fabril, 1er. piso Of. 1. Telf. 341397
360087.

abogad

ISAAC SANDOVAL RODRIG
ADA ROSA ARENAS DE SAND
ABOGADOS
DERECHO DEL TRABAJO: Informes ju
sultas, asesoramiento permanente, dema
magistratura laboral.
Edificio Cosmos (El Prado) 7mo. Piso
Teléfono 356727. Casilla 4993.

Dr. BENJAMIN MIGUEL
Abogado
ASESORIA Y CONSULTORIA JURIDICA
EDIFICIO CENTRO COMERCIAL CRIST
4º piso, oficina 401. Yanacocha esquina
Teléfono 320475 - Casilla 2296

PRESENCIA
Director: Huáscar Cajías K.
Co-Director: Armando Mariaca V.
Jefe de Redacción: Mario Maldonado V.
Gerente: Gustavo Pabón R.

Acuerdo nacional

Hace ya tiempo que se han hecho llamados para que los bolivianos emprendamos una acción conjunta a fin de superar la grave crisis en que nos encontramos. Las voces provenían de los más variados sectores, inclusive oficiales, pero sólo ahora se ha formulado una invocación clara y terminante para que se busque un gran acuerdo nacional como única solución ante los problemas que enfrentamos. Es fundamental el que la invocación haya sido hecha por el Canciller de la República, es decir, el funcionario al que se considera segundo en el Poder Ejecutivo, precedido sólo por el Presidente. Aunque las declaraciones que ayer publicamos pueden tener algo de personal, es obvio que el criterio expuesto será llevado la seno del gobierno, probablemente con el apoyo de otros miembros de gabinete, de tal modo, será más fácil conseguir una apertura oficial que lleve a algún entendimiento que ya tarda demasiado en producirse.

No faltarán quienes piensen que es superfluo insistir en algo tan conocido como es la gravedad de la crisis económica, social y moral de los últimos tiempos. Pero hay que retornar a este tema porque hay quienes persisten en conducirse como si nos hiláramos en el mejor de los mundos, como si fuera indiferente perder tiempo o ganarlo, como si no vieran los peligros que los asechan por todas partes. En vez de buscar la unidad, lanzan declaraciones determinantes y excluyentes, amenazan y parecen desear enfrentamientos. Persisten en la línea de aquellos ciudadanos que, desde altos cargos, decidieron dividir terminantemente a los bolivianos en buenos y malos o, como hace algunos años, en patria y antipatria.

Ahora tenemos que tomar conciencia de que la crisis está creando un ambiente de inquietud y suscitando actitudes cercanas a la resistencia. No faltan quienes se sienten invadidos por la desesperación ya que saben que lo que ganan no les alcanzará ni siquiera para alimentar a la familia. Hay que insistir en que tal ambiente es cada vez más peligroso, está más cargado de amenazas, es siempre más posible que una simple chispa desate reacciones incalculables, como varias veces ya se han presentado en la historia.

Si, en estas condiciones, persistimos en el error, no nos quejemos luego de las consecuencias, no echemos la culpa a otros por lo que ocurra. Si no hacemos lo suficiente para salvar las divisiones que nos distancian, si no encontramos algunos acuerdos siquiera sobre puntos esenciales, entonces es probable que habremos creado las condiciones para que la crisis empeore y para que se presente cualquier estallido.

Es un hecho, que todos conocemos, que buena parte de nuestras desgracias han provenido de nuestras divisiones internas. Inclusive nuestras mutilaciones territoriales fueron facilitadas por la debilidad a que llegamos a causa de que nuestras fuerzas habían sido consumidas en enfrentamientos fratricidas.

A la luz de estas experiencias, tenemos que analizar el llamado hecho por el Canciller. Gobernantes y ciudadanos tienen que reconocerse en que no podemos seguir divididos, de que es necesario algún sistema de entendimiento para llevar adelante una tarea conjunta de salvación.

No hay por qué forjarse ilusiones en el sentido de que todos acudirán a ese acuerdo nacional para integrarlo. Hay fuerzas, por suerte minoritarias, que no querrán nunca que haya un clima de paz y progreso, simplemente porque no les conviene. Pero es muy probable que el llamado sea favorablemente acogido por la inmensa mayoría de los ciudadanos y de las entidades nacionales. De cualquier modo, el objetivo es tan patriótico, tan ligado con la salvación nacional, que vale la pena que se haga un gran llamado a la unidad nacional, aunque después no se tenga éxito -y creemos que se lo alcanzará si se obra con patriotismo y generosidad- el esfuerzo habrá valido la pena y será reconocido como algo digno de encomio, como la única salida posible.

La bondad y la misericordia del Señor se han manifestado en mí

Discurso de Mons. René Fernández A., al posesionarse como Arzobispo Coadjutor de Sucre, con derecho a sucesión.

En este momento de mucha trascendencia en mi ministerio episcopal, en que Dios, por intermedio del Sucesor de Pedro, ha querido encomendarme una nueva misión en esta Arquidiócesis, comprendo con mayor profundidad el llamado y el mandato y me siento plenamente unido a todos ustedes, mis queridos hermanos, que se han reunido en esta histórica Catedral, para testimoniar su fe, su fidelidad y adhesión a la Iglesia de Cristo, en mi persona, como enviado de El.

Agradezco vivamente la presencia de mis hermanos en el episcopado, de los sacerdotes, religiosos, religiosas y fieles que llenan este recinto sagrado y que han querido acompañarme en este acto, para dar gracias conmigo al Señor y para participar en la celebración eucarística.

Una prueba clara de la unidad de nuestra fe, de la fidelidad a la Iglesia, de nuestro compromiso cristiano, es precisamente, esta numerosa y espontánea congregación de hermanos que busca el contacto con su pastor, no por la persona, sino por ser el enviado de Dios, el que viene en nombre de El, con la única y específica misión de transmitir el Evangelio y ser su testigo. Esa es la tarea primordial del Obispo.

La gracia del Señor se ha derramado primorosamente sobre mi persona; su bondad infinita me ha elegido para ser instrumento de evangelización, sin mérito alguno de parte mía. Durante casi catorce años, me puso al frente de la Diócesis de Oruro, donde, con imperfecciones o deficiencias quizás, pero con mucho amor y entrega, he ejercido el ministerio pastoral, encontrando siempre allí, la comprensión y correspondencia de todos. Por eso mi inmensa gratitud a los hermanos de Oruro.

Hoy, el Señor me llama acá para trabajar al lado y en comunión con nuestro Cardenal y con los señores Obispos Auxiliares, Monseñor Alfonso Nava y Monseñor Alejandro Mestre. Juntos cumpliremos con este debe para entregarnos, sin reservas, al servicio de los hermanos de esta Iglesia particular, del pueblo que nos ha sido encomendado.

Grande y grave es la responsabilidad de este mandato. Cristo, el Señor, lo estableció así desde que fundó el Colegio Apostólico, delegando responsabilidades y poderes espirituales, morales y sobrenaturales, a cada uno de sus miembros. El Obispo, que es el sucesor legítimo de los apóstoles, lleva consigo idénticos mandatos y prerrogativas. Es el elegido para el servicio, el encargado de guardar la integridad del depósito de la fe en íntima comunión con él Papa. "El Obispo es el maestro de la verdad", dice el Santo Padre Juan Pablo II en su magistral discurso de inauguración de la III Asamblea Episcopal Latinoamericana de Puebla. "De la verdad sobre Jesucristo", que es la verdad fundamental de nuestra fe. "De la verdad sobre la Iglesia", sobre la misión que ella ejerce en el mundo. "De la verdad sobre el hombre", porque esta realidad necesita ser conocida y vivida en el momento actual.

La Iglesia, institución divina, apostólica y humana, conserva intacta su funcionalidad esencial. Ella se hace presente en el mundo acomodando su acción a las circunstancias de cada época y a los cambios que se suceden. Frente a los poderes del mal y a todas las circunstancias adversas que atentan contra ella, a las transformaciones, a veces radicales, en la forma de vida del hombre y de la sociedad, al avance del vicio, al desconocimiento de la Ley Divina, de la difusión de la inmoralidad, etc., la Iglesia, por la fuerza y la gracia del Espíritu Santo, está y estará siempre firme y actual, renovada con carismas especiales, con un compromiso y toma de conciencia acorde a las necesidades del mundo de hoy. "Es deber de todos —como lo indica el Santo Padre Juan Pablo II— tomar de nuevo en la mano la Constitución Dogmática Lumen Gentium, para medir con renovado afán sobre la naturaleza y la misión de la Iglesia".

Toda nuestra acción evangelizadora tiene que estar basada en la fidelidad a la Palabra de Dios, en una interpretación del Evangelio, en los documentos Conciliares, en Medellín y Puebla, cuyos textos, en su integridad, sin mutilaciones o sistemáticas, son el programa que constituyen el programa de trabajo pastoral, que ya ha sido puesto en marcha y que es deber de nuestro seguir acrecentando esta tarea que estimule la acción dinámica de los agentes evangelizadores, con la fuerza sobrenatural del Espíritu Santo.

Hermanos sacerdotes: nuestra tarea es común. El Obispo, sin la ayuda de sus sacerdotes, que son sus directos colaboradores, no podrá llevar adelante ningún programa de acción pastoral. Así como hemos formado siempre entre nosotros un grupo unido, en un ambiente de amistad, así también en forma prioritaria, debemos formar un grupo compacto de ideales pastorales, que nos lance, sin temor, a proclamar la verdad de Dios, a manifestarnos, sin rodeos, como testigos de Cristo, como auténticos sembradores de la simiente divina, sin complejos de inferioridad, sin disfrazar la palabra de Dios, sin miedo de proclamar con claridad y con autenticidad el Evangelio de Jesucristo.

No lo olvidemos, somos los discípulos del Señor Jesús, somos o debemos ser sus incondicionales seguidores, sus enviados; tenemos que proclamar clara y abiertamente el mensaje de salvación. Somos los profetas de Dios, no sólo para denunciar situaciones anómalas, sino también para ser el hombre la Palabra de Dios, que alimenta, que da vida, que da la fuerza poderosa del amor; como lo hacía el Señor cuando, en su peregrinar como misionero del Padre, llevaba el mensaje y el consuelo a los pobres, a los corazones afligidos. Igual que hoy lo hace el Pastor de la Iglesia, el Papa, que sin temor a las críticas a los atentados contra su integridad física, hace sus peregrinaciones apostólicas, como heraldo del Evangelio, colocando la semilla de la palabra divina, en los surcos abiertos por su amor, para hacer nacer la esperanza de los pueblos, a una concepción más positiva del hombre, que descubre los beneficios de la fraternidad, de la comprensión, de la ayuda. Son ejemplos y testimonios que debemos seguir en el ejercicio de nuestro ministerio sacerdotal.

Me dirijo también a ustedes, religiosos y religiosas, de una manera especial para pedirles su concurso; les digo igual que a los sacerdotes: ustedes son los llamados del Señor para realizar la misma tarea. Dentro de la Iglesia forman una parte y una parte muy grande. "Ustedes encarnan la Iglesia deseosa de entregarse al radicalismo de las Bienaventranzas. Este testimonio silencioso de pobreza y de desprendimiento, de transparencia, de abandono en la obediencia, es una predicación elocuente»; (Evang. Nuntiandi 69). Por su vida consagrada, su responsabilidad es semejante a la nuestra; por lo tanto, debemos realizar una acción conjunta puesto que, nuestros objetivos son idénticos. Tengo el pleno convencimiento de que su concurso al bien pastoral de esta Arquidiócesis es muy valioso y de que su labor se desarrolla acorde con los objetivos trazados para un mejor servicio al pueblo de Dios. Esta acción, para ser auténticamente eclesial, debe desarrollarse siempre dentro de un mutuo entendimiento y comunión, como lo proclama la Exhortación Apostólica "Mutuae Relationes".

La Iglesia no está formada sólo por la Jerarquía: el Papa, los obipsos, los sacerdotes. La Iglesia en la congregación de todos los bautizados. "Ella —como dice el Papa— de la respuesta de fe que nosotros damos a Cristo;... ella nos comunica la riqueza de vida y de gracia que alimenta con los sacramentos y la Palabra de Dios". El amor a nuestra Iglesia tiene que llevarnos a ejercitar los esfuerzos y logros dentro de un auténtico compromiso.

Ustedes, por tanto, queridos fieles, que forman también la Iglesia viviente de Cristo, tienen una responsabilidad peculiar, primero, siendo testimonio vivo de su pertenencia a la Iglesia en el cumplimiento fiel de sus específicos deberes en el campo donde les toca actuar: la familia, el trabajo, el colegio, la universidad, etc; y luego, haciéndose también apóstoles de Jesucristo, sus fieles testigos, comprometidos en el mensaje de salvación a los demás hermanos, en unión siempre con el obispo, los sacerdotes y religiosos y con la convicción de que todos forman el pueblo escogido del Señor y participan del sacerdocio de Jesucristo. "No hay, pues, miembro alguno que no tenga su cometido en la misión de todo el Cuerpo, sino que cada uno debe glorificar a Jesús en su corazón y dar testimonio de El con espíritu de profecía" (Praesb. Ord. 2).

Es esta gran tarea, necesitamos que haya unidad de esfuerzos, comunión de ideales, entendimiento y mucho amor entre todos: laicos, religiosos, religiosas, sacerdotes, obispos.

Hoy la Patria atraviesa situaciones muy difíciles y conflictivas; se agudizan la pobreza y el hambre en el pueblo. No es tarea nuestra, por supuesto, componer la economía del país, ni poner remedio a la actual crisis, ni menos crear o aumentar conflictos. Es deber nuestro —como decíamos los obispos de Bolivia— dar testimonio, hechos que afectan a toda la nación, a la luz de la fe, de las orientaciones doctrinales de los Papas, de los concilios, de las conferencias de Medellín y Puebla, así como aportar la secular experiencia que la Iglesia ha acumulado a través de la historia".

Es incumbencia de la Iglesia, llamar a un recto ordenamiento, a la implantación de la justicia, la honradez, la solidaridad, basadas en los principios que la Iglesia proclama como norma del desarrollo de los pueblos y de los hombres.

Al hablar de nuestra específica tarea pastoral, queremos que ella esté siempre alentada por la presencia de la Virgen María, nuestra Madre, "Estrella de la evangelización" como la nombran los obispos latinoamericanos en Puebla, "Madre y modelo en la Iglesia", como la proclamó el inolvidable Papa Pablo VI.

Deposito mi confianza en Nuestra Señora de Guadalupe, Patrona de la Arquidiócesis y tan venerada y amada en nuestra ciudad. En ella puse toda mi confianza desde mis años de seminarista. A Ella acudí con amor

(Pasa a la página 13)

El Obispo es para los demás y está al servicio de todos

Mensaje de Mons. Alfio Rapisarda, Nuncio Apostólico de Su Santidad, en el acto de posesión de Mons. René Fernández A., como Arsobispo Coadjutor de Sucre.

Queridos Chuquisaqueños:

Con gozo y alegría participo en este solemne acto litúrgico, en el que me cabe el honor y la satisfacción de presentar oficialmente a la Iglesia Sucrense, en nombre del Santo Padre, al Excelentísimo Monseñor René Fernández Apaza como Coadjutor con derecho de sucesión de vuestro bienamado Cardenal Arzobispo.

Es ésta una circunstancia cargada de emoción y llena de gran significado e importancia para toda la Arquidiócesis de Sucre, como lo demuestra, entre otras cosas, la numerosa y calificada participación de los Excelentísimos Señores Arzobispos y Obispos del país, la masiva presencia del Clero diocesano y regular y de las diversas familias religiosas e instituciones católicas, además de la presencia de las altas autoridades del Estado, nacionales, departamentales y urbanas.

Deseo ante todo rendir un sincero homenaje de devota y respetuosa simpatía y admiración al Eminentísimo Señor Cardenal José Clemente Maurer, pastor celoso, abnegado y muy querido en esta Arquidiócesis, que dirige con acierto y eficiencia desde ya más de treinta años.

Movido por sentimientos de sincera adhesión a las recomendaciones del Concilio Vaticano II, en varias oportunidades Su Eminencia, como es de conocimiento público, ha tenido la delicadeza de presentar a los Sumos Pontífices Pablo VI, de feliz recordación, y Juan Pablo II, la renuncia al gobierno pastoral de la Arquidiócesis, no sólo por razones de edad sino, sobre todo, impulsado por la preocupación de no poder quizá seguir cumpliendo sus obligaciones pastorales con las necesarias energías que éstas exigen.

A este gesto de ejemplar sumisión a las directivas de la Iglesia, tanto el recordado Pablo VI como el actual Sumo Pontífice no juzgaron oportuno dar acogida, exhortando al dignísimo Cardenal Arzobispo a continuar dedicándose, con su reconocido celo apostólico a esta ilustre e importante Sede metropolitana. Sí, en cambio, el Santo Padre Juan Pablo II, al pedir a Su Eminencia quisiera seguir trabajando por muchos más en la dirección de la Arquidiócesis, ha juzgado también conveniente designar un Coadjutor con derecho de sucesión "no solamente por su avanzada edad" - como acabamos de leer en la Bula Pontificia-, "sino también por el incremento de las cargas pastorales", a fin de "que acompañe al muy venerable Arzobispo y pueda prestarle una constante y válida ayuda".

Hoy cumplimos con esta decisión del Pastor Supremo de la Iglesia, quien, "usando de la plenitud de la Sagrada Apostólica Potestad", ha nombrado Coadjutor al Excelentísimo Monseñor René Fernández Apaza, con todos los derechos y obligaciones correspondientes a este cargo, "por haberlo juzgado "ciertamente idóneo y digno de cumplir eficaz y felizmente" la misión que se le confía.

Monseñor Fernández es vuestro, queridos sucrenses.

Originario de esta Arquidiócesis, donde durante años desempeñó su ministerio como sacerdote celoso, activo y entregado a las almas. Monseñor Fernández fue escogido como Pastor de la Iglesia, en Oruro, a la que "tan distinguidos servicios ha prestado" y de la cual, con comprensible sentimiento de pena se ha desprendido por obediencia al Vicario de Cristo y con el propósito -como él mismo me lo ha manifestado - de servir, con docilidad y confianza en el señor, a la Iglesia de Sucre.

Estimado Monseñor Fernandez;

Vuelve hoy a tu Iglesia de origen, a la que tú serviste hace años, dejando recuerdos muy hondos de tu espíritu sacerdotal y de tus múltiples y preclaras cualidades, las cuales despertaron la atención del Pastor Supremo de la Iglesia, quien, inspirado sin duda por los misteriosos designios de Dios que guía su Iglesia y escoge a sus Pastores (Hech. 20.28), te encomendó apacentar la dilecta grey de Oruro, según Dios, de corazón y hecho modelo de la misma (2 Pe. 5, 1-3).

Vuelve ahora a los tuyos, cuya estima, simpatía y admiración hacia tu persona he podido constatar en varias oportunidades, trayendo contigo la rica experiencia de tu ministerio episcopal en la querida Diócesis de Oruro, donde la dulce figura y el ejemplo de Jesús "pastor y obispo de nuestras almas" (1Pe. 2,25) han sido para ti inspiración constante para tu servicio y tu misma vida.

Junto con tu muy venerable Arzobispo, que hoy te recibe con sentimientos de gratitud al Santo Padre por el don que de ti ha hecho a la Iglesia de Sucre y de simpatía y afecto hacia tu persona, tú, querido hermano, asociado como estarás al gobierno pastoral diocesano, deberás ser para Sucre signo expresivo y sacramento visible de Cristo para todos; signo y sacramento de Cristo, fuente divina de tu inspiración en el anuncio del Evangelio, en la celebración de los Sacramentos, en la imitación de una caridad que pone la vida entera al servicio de los demás.

Evangelizar, como nos recuerda el Papa Pablo VI y subraya el Santo Padre Juan Pablo II, es algo rico, complejo y dinámico, que comporta varios elementos: "Evangelizar es, ante todo, dar testimonio, de una manera sencilla y directa, de Dios revelado por Jesucristo mediante el Espíritu Santo. Testimoniar que ha amado al mundo en su Hijo; que en su Verbo Encarnado ha dado a todas las cosas el ser y ha llamado a los hombres a la vida eterna" (Ch. 3:17). Es en la Cruz el centro y el vértice de la evangelización es la salvación en Jesucristo (EN, 27) y su contenido esencial, como afirma Puebla, son las verdades centradas en Cristo, en la Iglesia y el hombre (nn. 166,220,304,351,- Juan Pablo II, Brasil, 10.7.1982).

A la luz del concepto de evangelización, el Obispo es "para los demás" y está al servicio de todos; "el Episcopado no es en sí mismo honor, es el carácter de un ministerio peculiar, es decir, una dignidad que acompaña y sostiene un servicio en bien de los demás; sabemos bien que es una elevación, no fin en sí misma, sino para el bien de la Iglesia" (Pablo VI, II,pág. 432). San Agustín, hablando del Obispo, escribe: "Así, pues, el que preside al pueblo debe primeramente comprender que él mismo es el siervo de muchos.. Tal debe ser el buen Obispo; si tal no fuere, no será obispo" (Sermón de la ordenación).

De hecho, hoy hoy en el Episcopado - como observa también Pablo VI - un aspecto que la conciencia de la Iglesia de nuestro tiempo pone aún en mayor relieve: el servidor por excelencia de la Iglesia (Pablo VI, IV, pág. 112).

Esto eres tú, querido Monseñor Fernández para la Iglesia de Sucre; al igual que Cristo, que no ha venido a ser servido sino a servir (Mt. 20,28).

Esto eres, en unión de espíritu y de servicio con el Eminentísimo Pastor de la Arquidiócesis y bajo su sabia y experimentada dirección, para esta porción electa del Pueblo de Dios.

Que te sea de aliento y estímulo el afecto de tus hermanos en el Episcopado, que te acompañaremos con nuestra oración al Señor y que hoy te felicitamos por la confianza que el Santo Padre ha depositado en tu persona. Que la oración de la Iglesia, la estima, la benevolencia y la confianza de tu tan querido Cardenal Arzobispo, al cual prestarás tu valiosa ayuda y colaboración con lealtad y cariños. Que te inspire y asista siempre la maternal protección y la bondad de la dulce Virgen de Guadalupe, particularmente venerada por el muy religioso pueblo chuquisaqueño, juntamente con José, su Esposo, cuya fiesta hoy celebramos y que recordará tu ingreso a esta noble ciudad Capital de la República.

Hay que salvar a Bolivia

Por Laureano Paredes Tapia

Bolivia ha llegado a una situación de bancarrota asáz desesperante: situación engendrada por el desgobierno de la última década, agudizada, en grado superlativo, desde el golpe militar de julio de 1980. En ese lapso, en el que han imperado la inmoralidad y la ineptitud, se han contraído cuantiosos empréstitos que han sido manejados en forma alegre, cuyas consecuencias está pagando ahora, en este momento realmente dramático, el pueblo en sus clases más modestas, mientras que para una minoría privilegiada no hay sacrificio alguno, puesto que goza de altas remuneraciones y posee bienes adquiridos acaso por medios ilícitos.

Y lo más doloroso es que en la actual encrucijada de la vida nacional, se ha perdido, inclusive, toda noción de pundonor y gratitud, como que se ha cubierto con el manto del olvido y la indiferencia a seres que han envejecido en permanente servicio a la patria, inclusive en períodos de guerra internacional. A ellos, se les ha preterido, dichos más certeramente, ni siquiera han sido mencionados dentro de las medidas de incremento económico reconocido a los otros sectores. Esto quiere decir que se les está confinando a la muerte por hambre; acciones que sólo en Bolivia se cometen, ya que en otras latitudes los niños y los viejos merecen las máximas consideraciones y la preocupación constante. Es en favor de esta gente, que deben intervenir las Comisiones de Derechos Humanos, antes que por los perseguidos políticos.

Bolivia no es pobre; solamente se halla insuficientemente desarrollada y mal administrada. Conoces es hora ya de ver a través de la maraña de intereses ocultos para llevar a la nación por nuevos caminos.

Para superar esta trágica situación y todo el actual sistema artificial de gobierno, las FF.AA. de la Nación, para la mayor gloria y prestigio, dentro y fuera de nuestras fronteras, tienen que comprender que están actuando en funciones para las que no han sido preparadas; situación en que se han desgastado y han provocado su divorcio con el pueblo. Entonces, para que el país resurja del desastre, deben adoptar la única vía constitucional que hay por ahora, que es la de entregar el poder al Presidente de la Corte Suprema de Justicia, quien convocaría, de inmediato a elecciones generales para constituir los poderes del Estado, como ocurrió cuando la caída del gobierno del Cnl. Gualberto Villarroel, circunstancia en la que asumió la Presidencia de la República el probo magistrado Dr. Tomás Monje Gutiérrez, quien lo primero que hizo fue convocar a elecciones, en las que participaron los candidatos Enrique Hertzog y Luis Fernando Guachalla, habiendo triunfado por escaso margen de votos (que no alcanzaba el previsto por Ley Electoral) el primero de los citados, por lo que debía dilucidar la cuestión el Congreso Nacional. Pero, el Dr. Guachalla, en loable gesto de desprendimiento, renunció a tal alternativa, y asumió el mando el Dr. Hertzog, quien, como primer acto, solicitó la cooperación de su noble contendor; episodio ese que constituye un singular gesto democrático que la historia ha recogido como una página brillante.

Y, francamente, no es admisible que hasta ahora no haya aconsejado ese camino el grupo civil que colabora en el Gabinete Ministerial del Presidente Torrelio; que también debe que estar en completa comunión con la civilidad, sobre todo el Canciller Dr. Gonzalo Romero Alvarez García, hombre de derecho, intelectual de reconocidos méritos y ciudadano de limpida trayectoria.

Todavía es posible vislumbrar el porvenir de la democracia boliviana, logrando un desenlace venturoso, pese a las angustias que estamos sobrellevando y pese también, al total desprestigio de nuestra patria allende las fronteras.

Desnutrición infantil en Brasil

Por César Ferreira Borges
Especial de IPS

BRASILIA.- Veinte millones de niños están abandonados y privados en el Brasil por falta de organizaciones para resolver los problemas que los afectan, afirma un informe entregado al Príncipe Talal Bin Abdulaziz al Saud, durante su visita a esta capital.

El príncipe se entrevistó con el Presidente João Baptista Figueiredo y se trasladó luego a Río de Janeiro tras finalizar su visita a Brasilia.

La visita a Brasil forma parte de una gira de Bin Abdulaziz efectuada por varios países de América Latina como ayuda especial del Fondo de Naciones Unidas para la Infancia (UNICEF), en su calidad de Presidente del Programa del Golfo Arabe para las Organizaciones de Desarrollo de las Naciones Unidas.

El informe, preparado por UNICEF en el Brasil, señala que no es sólo la carencia de recursos financieros lo que impide resolver los problemas de la niñez, sino el hecho de que las personas que tienen las condiciones para organizar las soluciones adecuadas "no estén en puestos de decisión del gobierno".

El documento de UNICEF ataca también una declaración del Banco Mundial en el sentido de que "el verdadero desafío para el desarrollo de un sistema de salud en el Brasil es organizativo y no financiero".

Esta fue una de las razones que llevó a la entidad a modificar su política de cooperación con el Brasil a partir de 1979. Se elaboraron nuevos modelos de colaboración, más acordes con la política de UNICEF en relación con las naciones más adelantadas económicamente y respondiendo más adecuadamente a las necesidades reales del Brasil, señala el informe.

Para UNICEF el fortalecimiento básico y los cuidados sanitarios en las comunidades urbanas y rurales son fundamentales para un desarrollo sano de los niños en nuestro cinco años de vida.

Agregó que "el problema de los niños brasileños persiste no por falta de información o la ausencia de voluntad para actuar del gobierno". En 1981, el gobierno dispuso que se diera prioridad a las necesidades de las gestantes y de los lactantes, lo que se concretó a través de la asignación de recursos del Fondo de Asistencia Social (FAS).

En 1982, el presupuesto del FAS asciende a cerca de 450 millones de dólares. Como resultado de esta decisión, en 1981 se incrementó la red de servicio básicos de salud pública en un 112 por ciento en la red federal y en un 80 por ciento en la estadual.

Además, la vacunación antipoliomielítica cubrió a un de cada tres de los niños menores de cinco años. Por su parte, el Instituto Nacional de Alimentación y Nutrición (INAN), aumentó su presupuesto de 700 millones de dólares para el tercer plan de desarrollo nacional para la alimentación y la nutrición.

Como parte de esta asignación de recursos, la contribución de UNICEF ha concedido a cerca de un millón de dólares por año.

La colaboración de UNICEF se ha centrado más en el asesoramiento e instrucción para el buen desarrollo de los programas y un mejor aprovechamiento de los esfuerzos.

En esta perspectiva, las actividades de UNICEF en el Brasil se han desarrollado en tres planos: compilación y distribución de información; proyectos experimentales y de apoyo destinados a formular técnicas y estrategias perfeccionadas, actividades orientadas a definir políticas de largo plazo, perspectivas y planes de desarrollo.

Al presentar el informe, J. Peter Greaves, representante de UNICEF en el Brasil, dijo que "por lo menos la mitad de los niños brasileños padecen grandes privaciones y todo indica que estas no se resolverán como debieran". En poco tiempo, los niños serán la mitad de la población adulta del país.

El informe también señala que en Brasil existen "niños extraordinariamente bien cuidados y otros abandonados, algunos superprivilegiados y otros, millones, víctimas de parásitos".

Los niños menores de catorce años son aproximadamente 48 millones en el Brasil, en relación con una población total de 120 millones de habitantes. Esto significa que los niños brasileños son "la mayor nación" en América Latina, después del mismo Brasil, según el informe.

El índice de mortalidad infantil, esto es, el número de niños que mueren por cada mil habitantes, de 81 en todo el país, 33 en el Distrito Federal, 189 en la región norte y 50 en el sur. Aproximadamente un millón de niños menores de siete años padecen de desnutrición, pero en el nordeste este porcentaje sube al 68 por ciento.

Con la intención de reducir el impacto de esa situación en el futuro próximo, UNICEF y el gobierno trazaron un programa de cooperación para los años 1982/83, que comprende proyectos de apoyo mutuo, los cuales fueron analizados por el Príncipe con tres ministros brasileños, con quienes se reunió en esta capital.

Tres de los proyectos estarán bajo la responsabilidad de la Secretaría de Planificación de la Presidencia de la República, se relacionan con la recolección, análisis y distribución de información sobre la niñez, entrenamiento y de personal de nivel medio en técnicas de planificación social y desarrollo, así como en políticas sociales para madres y niños.

El Ministerio de Previsión y Asistencia Social, desarrollará un proyecto de servicios integrados para madres y niños de familias de bajos ingresos.

Otros dos proyectos, uno sobre nutrición infantil y otro de asesoría técnica sanitaria, serán desarrollados por el Ministerio de Salud. Los proyectos restantes quedarán a cargo del Ministerio del Interior y se relacionan con el Programa de Desarrollo de Comunidades Urbanas.

Por último, el informe destaca que el objetivo central del programa es defender los enfoques que permijan el acceso a tecnologías actuales que respondan a las situaciones de carencia que existe entre los niños brasileños y sus madres.

Dios nos habla cada día

JESUS HABLA DE SU ORIGEN

— Jesús andaba por la región de Galilea. No quería estar en Judea, porque allí los judíos lo buscaban para matarlo. Se acercaba la fiesta de las Enramadas, una de las fiestas de los judíos.

Después que se fueron sus hermanos, también Jesús fue a la fiesta, aunque no públicamente, sino casi en secreto.

Algunos de los que vivían en Jerusalén comenzaron entonces a preguntar: ¿No es a éste al que andan buscando para matarlo? Puesta está ahí, hablando en público, y nadie le dice nada. ¿Será que las autoridades creen en verdad que este hombre es el Mesías? Pero nosotros sabemos de dónde viene éste; en cambio, cuando venga el Mesías, nadie sabrá de dónde viene.

Al oír esto, Jesús, que estaba enseñando en el templo, dijo con voz fuerte: ¡Así que ustedes me conocen y saben de dónde vengo! Pero no he venido por mi propia cuenta, sino que vengo enviado por uno que es digno de confianza y a quien ustedes no conocen. Yo lo conozco porque vengo de él, y él me ha enviado.

Entonces quisieron arrestarlo, pero ninguno le echó mano porque todavía no había llegado su hora. (Juan. Capítulo 7, Versículos 1-2, 10 y 25-30).

REFLEXIONEMOS JUNTOS

El pasaje evangélico nos muestra a Jesús como "modelo de los cristianos perseguidos", según nos invita a reflexionar Segundo Galileo. "No hace alarde de temeridad ni busca gratuitamente el martirio... Y permanece fiel a su misión de enseñar la verdad, incluso arriesgando su vida en Jerusalén, cuando llega su hora".

La televisión nacional debe integrar a los bolivianos

Por Gastón Dick O.

Los pueblos del interior de la República tienen anhelos, aspiraciones, proyectos y muchos problemas que las autoridades nacionales deben conocer.

Los reclamos y las sugerencias que a diario hacen sus emisoras y sus pequeños periódicos no son escuchados ni leídos más allá del ámbito local; y muchas veces el gobierno central no llega a saber cuán importante son. Además, en muchos casos; las autoridades departamentales y provinciales, posiblemente por no dar mayores dolores de cabeza al gobierno que representan, no insisten en la consución de su problema,en la promulgación de un decreto y ni siquiera, por ejemplo, consiguen la conclusión de un pequeño edificio público que ha sido comenzado hace muchísimos años. Siendo así la situación y tomando en cuenta la nuestra rigurosa centralización administrativa y económica obliga a gestionar todo en la sede de gobierno, un informativo nacional proveniente de la televisión estatal sería de gran utilidad para todos: para el gobierno y para los departamentos.

Como los funcionarios de alta jerarquía que residen en La Paz no están -no pueden estar- permanentemente y al mismo tiempo en cada uno de los sitios del país, a fin de darse cuenta de lo que cada distrito quiere hacer compartiendo esfuerzos, tal informativo nacional completo les ayudaría a conocer más el país que están gobernando. Es decir que, igual que un prefecto y un alcalde, leyendo el periódico local y escuchando los informativos radiales amplían su información sobre lo que pasa en su comunidad y conocen los efectos de su administración prefectural o edilicia, igual también los ministros, los subsecretarios y los ejecutivos de empresas y corporaciones, viendo los noticieros de carácter nacional proveídos por la televisión estatal, se enterarían, cuando menos, de lo más importante que en los diferentes campos está ocurriendo en el interior. Incluso, y en cierto modo, por este medio podría medir la capacidad de los funcionarios que en cada departamento representan al poder central. Así podrían ratificarlos o cambiarlos oportunamente, según la labor que desarrollan. No olvidemos que muchos fríos recibimientos a un jefe de Estado en los últimos diez años se han debido, en gran parte, a la mala actuación de prefectos, alcaldes, presidentes de corporaciones de desarrollo, etc. En resumen, un informativo nacional completo en la T.V.B. obligaría a las autoridades departamentales a trabajar eficientemente y alentaría las actividades culturales y las de otro tipo.

Sin exagerar, puede decirse que los pueblos del interior de la república están desesperados de que el gobierno sepa cuáles son sus necesidades y cuáles sus aspiraciones. Y, si bien esta desalentadas porque la empresa nacional de televisión, creada para servir a Bolivia toda, no les toma en cuenta en su programa de los acontecimientos diarios del país, a pesar de que también en Potosí, Sucre, Tarija, Oruro, Trinidad y Beni "se genera noticia". En efecto, el Canal 7 sólo informa sobre lo que ocurre en La Paz, Cochabamba y Santa Cruz. No hay información sobre el proyecto hidroeléctrico de ICLA que interesa a todo el sud, por sus repercusiones socioeconómicas, tampoco se ocupa acerca de cómo están los trabajos de ampliación de la pista de Potosí y del camino a Tarapaya; no se dice nada sobre la segunda fase del proyecto múltiple de San Jacinto, en Tarija; de su red vial y de sus penosas gestiones para construir un hospital. ¿Se darán cuenta los directivos de la T.V.B. del daño que causan al mostrar sólo la actividad de una parte del país olvidando al resto? Frente a la pantalla, cada noche a la hora del noticiario del Canal 7, hay en el interior miles de televidentes a los quienes duele que de su tierra no se diga nada.

Hace tiempo que se dice en el sud de la república que lamentablemente hay que llegar a la conclusión de que Potosí, Tarija y Sucre "no tienen peso en la vida de la nación".

Hoy no tendría que ser difícil para la empresa de televisión pasar informaciones diarias de esos departamentos. Antes, cuando ENTEL aún no había extendido hasta allí sus servicios, sí era difícil obtener "noticias frescas". Ahora no.

Ahora la T.V.B. puede establecer contactos con el sud, con la misma eficiencia que lo hace con Santa Cruz y Cochabamba. Hace muchos años, el mismo canal, bajo otra dirección, anunció que haría un informativo nacional con voces e imágenes de todo el país e hizo un par de conexiones con Potosí para mostrar cómo serían. Esto fue cuando el edificio de ENTEL, en esa ciudad no estaba concluído y los equipos acababan de ser instalados. Es de suponer que si en esas circunstancias la conexión fue buena, ahora sería mejor su calidad dado que hace buen tiempo que ENTEL ha entregado todo concluído. Al parecer todo depende de la buena voluntad de los actuales directivos del Canal 7 incluir en sus informativos las noticias sobresalientes de Potosí y otros departamentos. En el campo de la radio, Panamericana se ha ganado el aprecio de todos los distritos porque, siendo empresa privada, siempre tiene algo que decir, por medio de sus corresponsales, sobre lo que acontece en cada región. La T.V.B. puede hacer algo semejante porque, además de existir un buen medio para establecer comunicación, hay en Potosí, Tarija y Sucre personal con experiencia adquirida haciendo noticiarios en la televisión universitaria. ¿Qué hace falta?

Cuando los potosinos, los chuquisaqueños, los tarijeños, los orureños, los pandinos y los benianos decimos que sólo tres departamentos merecen la atención de la T.V.B., no queremos decir que estemos molestos y disgustados porque esos departamentos puedan mostrar sus actividades diaria. No, de ninguna manera Lo que deseamos es que a nuestras regiones, se les dé también la oportunidad de hacer conocer sus necesidades y sus pequeños logros. Este es un deseo honesto no envidia por el bien ajeno. Al debe interpretarse cualquier reclamo que se hace mencionando a La Paz, Cochabamba y Santa Cruz.

Profesores de Sucre desistieron de paro

SUCRE, 25 (PRESENCIA).- El magisterio de esta ciudad suspendió el paro que había decretado ayer, señalando que la huelga de bancarios no tiene solución inmediata y que tramitará el pago de sus haberes por otros canales.

El comité de bases del magisterio urbano había decretado paro de labores ayer, protestando por la intempestiva huelga de bancarios, que perjudica notablemente a los docentes al no poder cobrar sus cheques IBM correspondientes al mes de marzo y reitegro del bono último por frebrero.

Regocijo en Sucre por un decreto favorable a Icla

SUCRE, 25 (PRESENCIA) - La ciudadanía toda de esta capital recibió con alborozo la noticia de que el gabinete ministerial reunido ayer en La Paz, firmó el decreto que autoriza el financiamiento total del proyecto Icla y la licitación a nivel internacional para la concreción de la obra.

La alegría se justifica si se toma en cuenta que el proyecto no beneficia exclusivamente a Chuquisaca sino a los departamentos del sur y, en general, a Bolivia, ya que la generación de energía eléctrica, dentro del sistema de ENDE, masificará el fluido eléctrico a casi todo el país.

La noticia fue recibida anoche por los medios de comunicación social. Empero, hoy por la mañana, el Gral. León Kolle Cueto, que sostuvo conversación telefónica con el Presidente de la República, quien le informó oficialmente sobre la firma de dicho decreto, con lo que se define uno de los problemas de mayor preocupación para los chuquisaqueños

PERDIDA TOTAL.- Damnificados del barrio "Bolivia", de Santa Cruz, son vistos en el albergue provisional que se les ha proporcionado, que es una escuela. Ellos perdieron todas sus pertenencias en una riada del Piral. La tragedia para esas familias no ha concluido. Se estima que su reinstalación será larga y penosa si no se les coopera. (Foto PRESENCIA-Santa Cruz).

Banco Central busca un crédito de fomento agrícola para Potosí

POTOSI, 25 (PRESENCIA) - El Banco Central de Bolivia, a través de su agencia en esta capital, busca la concresión de un crédito de 40 millones de dólares destinado a incentivar el cultivo de papa, maíz, cebada y otros rubros, informaron sus portavoces.

Con este fin, llegó a esta ciudad el asesor económico del Banco Central de Bolivia, con sede en La Paz, Hugo Cossio, quien sostuvo reuniones con empresarios y técnicos de este distrito a la vez que realizó visitas a zonas productoras de Potosí, como Pampas de Lequezana, Hornos, La Lava, Belén, Caiza D, Cotagaita y Tupiza.

Acompañaron a Ossio los técnicos Gustavo Navajas y Germán Aranzaga además del agente regional Oswaldo Barrera, quienes coincidieron en afirmar que una extensa región potosina puede ser aprovechada para un programa auspicioso de cultivos en los rubros mencionados.

Los informes recogidos, según dijeron los comisionados, serán elevados, a través del Banco Central de Bolivia, al Banco Interamericano de Desarrollo, donde serán adoptadas las decisiones finales.

El asesor económico Hugo Ossio dijo que "los trámites ante el BID están adelantados y que, si los agricultores y empresarios ponen también el interés del caso, se podría cristalizar este apoyo financiero de 40 millones de dólares".

La comisión también sos[illegible] reuniones con la Corpo[illegible] Regional de Desarrollo, el [illegible]tuto Boliviano de Tecnol[illegible] Agropecuaria, oficina Potosí, con la dirección distrital [illegible] Ministerio de Asuntos Campesinos y Agropecuarios, con fin de recoger el mayor número de datos.

Los personeros del Banco Central prosiguieron viaje a Sucre, donde cumplirán idéntica misión, se dijo a la prensa.

Está por comenzar elaboración de chancaca en valle de Saipina

SAIPINA, 25 (PRESENCIA) - En las próximas semanas, los pequeños y medianos productores de chancaca iniciarán moliendas de caña del azúcar en todo el valle de Saipina (prov. Florida); el producto elaborado será destinado a los mercados del interior del país, especialmente el valle cochabambino.

En la actualidad, los propietarios de cañaverales están abocados al acopio de leña, reajustes de los trapiches de fierro y del área que será escenario del trabajo cotidiano de la familia.

Durante una reciente inspección, se evidenció movimiento inusitado de gente que se alista a dar inicio a la elaboración de chancaca o empanizado; más de 200 pequeños y medianos productores tienen que superar la producción del año anterior, más de 25.000 arrobas. En cuanto a la calidad de la caña, es excelente según los propietarios; sin embargo, hay preocupación por la falta de mano de obra y también por los precios, ya que las inversiones hechas son enormes y muchos trabajan con créditos bancarios.

Desde hace años, la mayoría de los productores de chancaca en Saipina tropiezan con la falta de leña para el cocimiento del caldo de caña de azúcar en grandes calderos, proceso inicial de la elaboración de este producto. A medida que pasa el tiempo, la materia prima de combustión es traída en camiones desde varios kilómetros de distancia, en vista de que cada año se consume centenares de camionadas.

El problema de leña es preocupante por otro lado, en vista de que cada año se tiene obligatoriamente que talar grandes parcelas de monte alto, ocasionando un cambio ecológico en la zona y otras áreas dañas. En los últimos años se ha observado que por un largo período se soportan elevadas temperaturas y prolongadas sequías; el río que cruza de norte a sur no satisface para irrigar todo este valle

Se iniciaron reuniones sobre gastroenterología

COCHABAMBA, 25 (PRESENCIA).- - El IV Congreso Nacional de Gastroenterología, el I Congreso de Endoscopia Digestiva y la IV Reunión del Grupo Andino de Gastroenterología, fueron inaugurados anoche aquí por el ministro de Salud.

En esta oportunidad el Dr. Arnold Hoffman Bang Soleto dijo que el país se encuentra en una situación favorable en el terreno de la gastroenterología, en relación a otros países, no sólo por la infraestructura con que se dispone, gracias al aporte del gobierno y pueblo japoneses, sino por el magnífico material humano profesionalizado en ese campo.

Manifestó también que en estos congresos son favorables para intercambiar valiosas experiencias en pro de la superación profesional y en beneficio de los pacientes.

La inauguración se efectuó en la Casa de la Cultura, donde hablaron también varios profesionales, quienes coincidieron en la necesidad de sacar el mayor provecho posible a este tipo de reuniones.

Carlos Aguilar Peñarrieta, presidente de la Sociedad Boliviana de Gastroenterología, informó sobre las actividades de esa entidad, subrayando las vinculaciones con otras asociaciones internacionales.

El renombrado médico argentino Pascual Magaldi, agradecía a nombre de los visitantes, la bienvenida brindada a sus colegas y a él y reiteró el honor que significa participar en esta cita científica.

La Alcaldía cochabambina pide devolución de asfalto

COCHABAMBA, 25 (PRESENCIA)-- La Municipalidad no recobró aún todo el asfalto que hace tiempo prestó a AASASA para el recapamiento de la pista del aeropuerto Wilstermán de esta capital, según hizo saber el propio alcalde.

Ernesto Daza afirmó que la no devolución de ese asfalto interfiere los planes de mejoramiento de calles y provoca la paralización de obras.

AASANA adeuda aún 700 toneladas de asfalto , de las 1.400 que le prestó la Alcaldía.

LIMPIEZA

La Intendencia Municipal ha dado plazo de 24 horas para que las aceras y calles sean limpiadas de escombros y restos de construcción, de parte de los propietarios de inmuebles.

La medida forma parte de otras que se han dictado con el fin de lograr el aseo y buen aspecto de la ciudad.

Instituto del Corazón de Santa Cruz estrena modernos equipos

SANTA CRUZ, 25 (PRESENCIA).-El Instituo del Corazón acaba de inaugurar el servicio de cateterismo cardiaco y radiología, con la incorporación de nuevos y modernos equipos, que permiten a la clínica que dirige el doctor Alfredo Romero Dávalos, mantenerse a la vanguardia dentro de la asistencia cardiovascular en el país.

La inauguración fue presenciada por representantes del cuerpo consular, autoridades, médicos y otros invitados. Las instalaciones, que no solamente están al servicio exclusivo del Instituo del Corazón sino de todos los médicos que lo necesiten fueron bendecidas por el canciller de la diócesis, monseñor Carlos Gericke.

Romero Dávalos, dio una amplia explicación sobre las características del nuevo servicio. Hace dos años, inauguró la clínica cardiovascular que, posteriormente, se convirtió en el Instituo del Corazón, que está trabajando, pero que oficialmente no fue inaugurado.

Indicó que el equipo de radiología se aplica con una mínima radiación. Tiene un amplificador de imágen por circuito cerrado de televisión que permite estudios más detallados. Está programado para tomar hasta seis placas por segundo, de acuerdo a las necesidades del médico, lo que permite fotografiar a los órganos en funcionamiento.

Con este equipo, indicó, existe la posibilidad de estudiar mejor a los enfermos cardíacos.

El procedimiento de cateterismo cardiovascular consiste en introducir sondas por venas y arterias, y llegar hasta el mismo corazón, fotografiar el funcionamiento, determinar la cantidad de oxígeno en la sangre y la presión de las diferentes cavidades, así como inyectar substancias opacas para permitir mejores placas de rayos X.

Romero, exdirector del Instituto del Tórax en La Paz y considerado como una autoridad internacional en su especialidad, explicó que el equipo no solamente servirá para tratar a enfermos del corazón, sino que cualquier médico, sin excluyéndose, puede servirse, puesto que es para radiología genera, con modernos sistemas de control y programable.

El director del Instituto del Corazón indicó que la respuesta del pueblo y el apoyo que encontró, han hecho posible el rápido crecimiento de la clínica. Agradeció a la firma "Hiller y Compañía", que trajo el aparato, y por el apoyo financiero del Banco de Santa Cruz de la Sierra. Indicó que hace un año fue pedido el equipo y que, en las actuales circunstancias, habría sido difícil traerlo por el elevado costo que representa.

Dentro las perspectivas del instituto, esta la de desarrollar la cirugía del corazón.

Este servicio, que significa un valioso aporte al estudio y diagnóstico de las enfermedades del corazón y la circulación en general, está instalado en el "Centro de Diagnóstico Cardiovascular", en la calle Chuquisaca 438, donde un equipo de profesionales ha aunado esfuerzos y trabaja dentro de un nuevo sistema de participación.

Proyecto siderúrgico de Mutún marcha con atraso

SANTA CRUZ, 25 (PRESENCAD).- Los estudios que se realizan para poner en marcha el proyecto siderúrgico nacional, en base a los yacimientos de hierro de Mutún, están avanzando pero con demoras, debido a la situación económica y política del [illegible] declaró aquí el gerente gene[illegible] de SIDERSA, mayor Jo[illegible] Antonio Balderrama.

Indicó que los estudios [illegible] complementación está [illegible]chando "de acuerdo a las [illegible]bilidades". El acuerdo polí[illegible] actual, lamentablemente [illegible] está interfiriendo en una se[illegible] de trabajos que debían des[illegible] volverse rrumbemente.

Los yacimientos de hie[illegible] de Mutún están ubicados al e[illegible] de la provincia Chiquitos, a u[illegible] 640 kilómetros de esta ciudad [illegible] a sólo cinco kilómetros de [illegible] frontera con el Brasil. Diferen[illegible] gobiernos han declarado pri[illegible]dad para la siderurgia nac[illegible] pero los estudios morosos y [illegible] falta de recursos están [illegible] prolongando más su puesta [illegible] marcha.

El estudio complemen[illegible] al que se refiere Balderrama [illegible] debería estar concluido, [illegible] acuerdo al cronograma, [illegible] agosto próximo. Ahora [illegible] mismo gerente reconoce que [illegible] cosa "será un poco defi[illegible] Estamos en espera de que [illegible] situación se normalice, dice [illegible] poco después de arribar a es[illegible] ciudad para una inspección q[illegible] calificó de rutinaria.

Escasez de azúcar en Oruro alcanza carácter alarmante

ORURO, 25 (PRESENCIA) - La escasez de azúcar adquiere en esta ciudad características alarmantes. La población, desde hace tiempo, está privada de ese alimento indispensable. Tanto en los almacenes como en las tiendas de barrio desapareció completamente el azúcar y las amas de casa acudieron a los órganos de prensa para exteriorizar su preocupación. Manifestaron: "Es desesperante la situación en los hogares orureños, por la falta de azúcar; también por la falta de recursos económicos".

Informaron que gran parte de su tiempo lo utilizan formando largas filas ante el edificio de la Intendencia Municipal, con objeto de obtener autorización para adquirir un poco de ese producto en los almacenes que suelen expender en forma restringida. Agregan que, la mayor parte de las veces, este afán es infructuoso.

El intendente municipal interino, teniente Walter Foronda, confirmó la escasez de azúcar en el mercado local. Manifestó que cumpliendo instrucciones de la junta departamental de abastecimiento y control de precios, emprendió operativos destinados a ubicar la existencia de ese producto en depósitos clandestinos.

DENUNCIA

Comerciantes en carne presentaron queja a funcionarios de la Intendencia Municipal sobre presuntos excesos cometidos por gente uniformada en la localidad de Caracollo.

Señalaron que esas personas los exaccionan, exigiéndoles el pago de 800 a 1.000 pesos para permitirles el transporte de carne a otros distritos. Agregaron que esos cobros se les hace no obstante que tienen permiso de las autoridades de Oruro para transportar dicho producto.

Situación económica en Pando se agrava con las nuevas medidas

COBIJA, 25 (PRESENCIA).- Desde la pasada semana se ha empezado a notar el ocultamiento del azúcar por parte de los comerciantes. Esta corresponsalía ha visitado el comercio local y ha podido notar, en algunas pulperías, el azúcar a la vista y los dueños de comercio no han querido vender; este fin se semana cesó el ocultamiento total y algunos locales se encontraban cerrados.

El primer día de semana, los comerciantes se han puesto de acuerdo, subiendo toda la mercadería, especialmente artículos de primera necesidad.

El azúcar, solamente en algunas pulperías, vendieron el kilo a $b. 50, antes costaba $b. 30; arroz $b. 27, papa, chuño, tomate, cebolla no existe en este mercado, solamente cuando llega un avión carguero el precio de la papa, cebolla y tomate llega a costar $b. 100 y 110 el kilo; la gente pobre y de escasos recursos no llega a consumir verdura.

COMERCIO BRASILEÑO.

La situación económica por la que atraviesa Cobija, por dos razones fundamentales, esta ciudad, en un 75%, consume producto brasileño y actualmente, las carreteras del Brasil hacia estos dos pueblos fronterizos se encuentran intransitables por las lluvias escasean muchos productos y como consecuencia lógica , los dos pueblos vecinos, Cobija y Brasilea, Brasil, llegan a sufrir la crisis, lo que se siente actualmente.

Otro factor que perjudica la economía de la población es la fluctuación del cruzeiro.

Hace algunos días que no existen cruzeiros a la venta y lo poco que había tuvo un repunte de 0.30 centavos por cruzeiro a O.50.

La situación hace imposible adquirir artículos, de primera necesidad en el Brasil, como se lo hacía antes, a pesar de la escasez que existe en esta ciudad de lo más elemental para la canasta familiar.

Como punto de referencia de la agobiante crisis en que se debate Cobija, la población que ha sentido con mayor peso las medidas económicas, vemos que, en el Brasil, un kilo de papa, cebolla o tomate, al cambio llega a costar $b. 135. Para el campesino, ni que hablar, porque los precios son exorbitantes y su producto es mal pagado, muchos de ellos se salen del monte a la ciudad, de donde la desocupación es bastante elevada.

Corte de Potosí con un nuevo presidente

POTOSI, 25 (PRESENCIA).- Guido Rojas Villagómez, fue elegido presidente de la Corte Superior de Distrito de Potosí, en una reunión de sala plena, que tuvo lugar el pasado lunes 22 de marzo.

La Corte Superior de Distrito, luego de algunos cambios, quedó conformada así: Presidente, Guido Rojas Villagómez; decano, Percy Garnica Osorio, subdecano, René Berindoague y vocales: Félix Subieta y Manuel Sarabia.

El nuevo presidente del máximo organismo judicial del distrito expresó sus propósitos de cumplir una labor "rectilínea" en la administración de justicia.

"En ningún momento permitiremos la retardación de justicia y seremos inflexibles y drásticos ante cualquier demostración de indisciplina en el personal y nuestros funcionarios", subrayó.

Rojas Villagómez reemplaza a Juan José Saavedra, que fue sustituido hace dos semanas.

Es incesante el aumento de ola delictiva en Santa Cruz

SANTA CRUZ, 24 (PRESENCIA). - El índice delictivo, especialmente por robo, está en aumento en esta ciudad, de acuerdo a denuncias. Tal hecho ha motivado la preocupación de los medios de información, que demandan una acción más enérgica.

El caso es que se produce toda clase de robos, inclusive a plena luz del día y en lugares céntricos. Existen familias integras que, en la zona central, se dedican a desmantelar vehículos, ante el más mínimo descuido.

Se ha comprobado que estos robos lo hacen generalmente entre varias personas, incluidas mujeres y niños, quienes son los encargados de seguir a los propietarios y mantenerlos bajo severa vigilancia, en tanto, los otros proceden al desmantelamiento.

"La delincuencia se cierne amenazante en una población que ha vivido y vive ansiosa de paz", dijo editorialmente el matutino "El País" [illegible] que también está actuando "asaltantes a mano armada y criminales muy bien calificados en el hampa internacional".

"El País" demanda que se actué con rigor y se extremen esfuerzos para frenar la delincuencia internacional y de nacionales, "operando hasta cierto punto, con impunidad".

El editorialista reflexiona más adelante: no sólo los delincuentes deben recibir la sanción que la ley les señala, también aquellos funcionarios que se equiparán con aquellos cuando falsifican documentos, vergonzosamente, vendiendo su seriedad y el honor del país".

AVISOS ECONOMICOS DE PRESENCIA

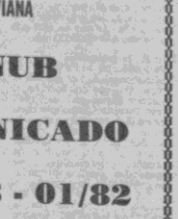

INSTITUCION DESCENTRALIZADA

Requiere los servicios de un Economista o Administrador de Empresas, para realizar trabajo temporal de análisis financiero para futura industria.

REQUISITOS

1.- Poseer título de economista o administrador de empresas.
2.- Tener una experiencia mayor a 3 años en el campo de análisis financiero de proyectos.
3.- Estar disponible para iniciar el trabajo en forma inmediata.

Enviar solicitudes de trabajo y curriculum vitae, especificando pretensiones de remuneración a casilla 132 hasta el 26 del presente mes.

CAJERO HABILITADO

Institución Descentralizada del Sector Público, necesita un Cajero-Habilitado que reuna las siguientes características:
1. Conocimientos avanzados de Contabilidad Fiscal.
2. Certificados de Trabajo.
3. Certificados de Solvencia Fiscal y Tributaria.
4. Póliza de Garantía (Fianza para presentar a la Contraloría).
5. Experiencia mínima de 5 años en cargos similares.

Las solicitudes deberán ser presentadas en la Avenida Camacho, esquina Bueno Nº 1402, Departamento Administrativo, improsterglemente hasta el día viernes 26 del presente mes-horas 18.

La Paz, marzo de 1982

CONSEJO NACIONAL DE LA UNIVERSIDAD BOLIVIANA

CONUB

COMUNICADO

CONUB - 01/82

1. EL CONUB ha tomado conocimiento de las inquietudes salariales de los diferentes sectores del sistema de la Universidad Boliviana. Con este objeto se ha elaborado un estudio técnico a través del cual se sugieren soluciones alternativas a fin de que las máximas autoridades de cada una de las universidades busquen, a través del diálogo sereno y patriótico, las mejores soluciones, considerando fundamentalmente la actual situación por las que atraviesa el país.

2. Entre otros aspectos, el referido estudio trata de orientar hacia una adecuada racionalización administrativa, incidiendo particularmente en la necesidad de mejorar los parámetros y relaciones entre puestos de trabajo y niveles salariales.

Conforme a lo establecido en el Estatuto Transitorio de la Universidad Boliviana, el propuesto consolidado de cada Universidad deberá ser presentado al CONUB para su análisis y aprobación correspondiente. Esta última situación asimismo deberá ser conciliada entre el CONUB y el Supremo Gobierno en una fase final de negociación.

La Paz, 24 de marzo de 1982

Departamento de Relaciones Públicas

CONSEJO NACIONAL DE LA UNIVERSIDAD BOLIVIANA

CONUB

COMUNICADO

CONUB - 02/82

El CONUB como máximo organismo del Sistema de la Universidad Boliviana, ve con mucha preocupación la poca agilidad de la administración académica en el sistema de la Universidad Boliviana y particularmente el presentado en la Facultad de Ciencias de la Salud, Carrera de Medicina de la UMSA. Este hecho, lamentablemente, no esta siendo atendido con la premura y la seguridad necesarias que el caso aconseja, por parte de las autoridades directamente responsables de cada unidad académica.

El CONUB a través de reuniones y notas cursadas oportunamente a las autoridades correspondientes, caso Carrera Medicina de la UMSA, ha dado la orientación necesaria para la solución del impase surgido en dicha Carrera, sin embargo, extraña que hasta esta fecha no se hubiera solucionado el problema, consultando los intereses de los estudiantes sin vulnerar lo establecido en el Estatuto Transitorio de la Universidad Boliviana y sus respectivos reglamentos.

En consecuencia, el organismo actor del Sistema de la Universidad Boliviana, considera que la solución a los diferentes problemas surgidos en la aplicación y desarrollo del modelo de reordenamiento, deberán ser resueltos con la máxima celeridad y ecuanimidad por las respectivas autoridades, conforme a las líneas maestras emanadas del Consejo Nacional de la Universidad Boliviana.

La Paz, Marzo 24, 1982

Departamento de Relaciones Públicas

CORPORACION REGIONAL DE DESARROLLO
SANTA CRUZ—BOLIVIA
PROYECTO FABRICA DE CEMENTO EN YACUSES
CONVOCATORIA Nº 4/82

Se convoca a las empresas constructoras nacionales de primera y segunda categoría legalmente constituidas y habilitadas en conformidad con el Decreto Ley Nº. 15192 de 15-XII-77, a presentar propuesta para la construcción del campamento de la fábrica de cemento, localizada en Yacuses, provincia Chiquitos del departamento de Santa Cruz, financiado con fondos de aporte local, pero sujeto al procedimiento para licitaciones del proyecto, contenidos en los contratos financieros 11/IC-BO y 18/VF-BO, suscritos con el Banco Interamericano de Desarrollo (BID).

Pliego de especificaciones administrativas y técnicas, planos y demás datos serán proporcionados a partir del 29 de marzo de 1982 en la sección Caja de la Corporación, calle Nuño de Chávez Nº. 145 y también en la ciudad de La Paz, calle Loayza Nº. 250, edificio Castilla octavo piso, previo pago de $b. 5.000.- (cinco mil 00/100 pesos bolivianos).

Cualquier información adicional será suministrada en la oficina del proyecto cemento, calle 24 de Septiembre Nº. 449, segundo piso hasta 10 día antes del cierre de la presente licitación.

Las propuestas deberán presentarse en sobre cerrado y lacrado en la secretaria general de la Corporación, en la ciudad de Santa Cruz de la Sierra, calle La Paz esquina Warnes, hasta horas 17:00 del día 12 de mayo de 1982, con el siguiente rótulo:
Campamento - "Paquete Complementario"
"Proyecto Fábrica de Cemento en Yacuses"

AGENDA

PRESENCIA Av. Mariscal Santa Cruz. Edificio Esperanza 7º piso, teléfonos 372340 - 372341. 351998 - 352172 - 351819.

ROL DE TURNO DE ESTABLECIMIENTOS FARMACEUTICOS (DEL 20 AL 27 DE MARZO.

LOS ANDES Dra. Julia Ribera Romero, Calle Sagárnaga N°. 262, Tel. 362641; LANDAETA Dr. Edoni Espinoza, Calle Landaeta N°. 311 (3°. cuadra), Tel. 374940; ISABEL LA CATOLICA Dr. Cristóbal Barrientos, Av. Arce N°. 2128, Tel. 360477; CHABAMBA Dr. Rafael Valle, Calle Ballivián N°. 140, Tel. 342827; BRISTOL Dra. Martha Dávalos, Calle Yanacocha esquina Ingavi N°. 916, Tel. 360900; ALCOPACHI Dra. Winder de Rojas, Plaza España N°. 3690, Tel. 329979; VIRGEN DE URCUPIÑA Dra. Sonia Vallejos, Av. Illimani N°. 1730; FATTY Dra. Ana de Guzmán, Av. de las Américas N°. 407, Tel. 344611; BENI Dra. Sonia Catacora, Calle Nicolás Acosta N°. 583, Tel. 370006; LA ESTRELLA Dra. Alicia de Melgar, Av. Tito Yupanqui N°. 1351 (Villa Copacabana); ALTO OBRAJES Dra. Mary Arturizaga, Calle Federico Jaén N°. 1472 (Alto Obrajes), Tel. 785552; LOS PINOS Dr. Manuel Kahan, Calle 21 N°. 8333 (Calacoto), Tel. 796078; CAROLINA Dr. Severo Orellana, Calle 13 C N°. 60 (Ceja El Alto, SAN MARCOS Dr. Carlos Rocha, Av. Baptista N°. 1147; LA CONFIANZA Dra. Olga Mora, Av. Buenos Aires esquina Tumusla, Tel. 360876; VIRGEN DE LUJAN Dra. Sonia Goitia, Av. Buenos Aires N°. 1235, LA SAMARITANA, calle Illampu N°. 1067.

TARIJA

Del 6 al 13 de marzo SAN ANTONIO Graf B. Trigo 0-675 Tel. 3685; MINERVA Cochabamba 0-0303 Tel. 2861; Del 13 al 20 de marzo: SANTA ISABEL Bolívar 0-0394 Tel. 3335; LOURDES Ballivián 0-0607 Tel. 2771; Del 20 al 27 de marzo: SAN JORGE Bolívar 0-0192 Tel. 3696; Del 27 de marzo al 3 de abril: DE JULIO Daniel Campos 0-852 Tel. 2939; SEÑOR DEL MILAGRO Cochabamba 0-0615 Tel. 4048.

EN EL INTERIOR

COCHABAMBA
ASUNCION, Calama esquina Lanza Nº. 1170, Tel. 25882; ANONA Esteban Arce Nº. 6853, Tel. 22002; SANTA LUCIA, Colombia Nº. 4179, Tel. 76524.

POTOSI
SANTIAGO, Chaqueta Nº. 543, Tel. 2895; LA BOLIVIANA, Plaza Alonso de Ibáñez s/n, Tel. 3911.

SUCRE
SUCRENSE, Estudiantes 54, Tel. 5548; SANTA RITA, Tel. 5580, Calle Nº. 9; CRUZ ROJA, Teléfono 3677, Calle Nº. 612.

TRINIDAD
SUDAMERICANA, Centro de la ciudad.

SANTA CRUZ
NACIONAL, Dra. María Nadivet, Isabel la Católica 5, de Figueroa, Tel. 25787; UNIVERSAL, Dra. Gloria Parada, Bolívar Norte, Tel. 23519; CORAZON DE JESUS, Dr. Roberto Paz, Calle 21 de Mayo Nº. 343, Tel. 26079; IBERIA, Dra. Miriam Fernández, Republiqueta Nº. 51, Tel. 26497.

FLOTAS

TERMINAL TERRESTRE "CIUDAD DE LA PAZ", Tels. 367274 - 367275 - 367276.
ABAROA, Tel. 327096.
ANCHORO, Tel. 320471.
ATLAS, Tel. 328621.
BUSTILLO, Tel. 376894.
BOLIVIA, Tel. 355854.
CONTINENTAL, Tel. 329061.
COPACABANA, Tels. 327211 y 340461.
CISAL, Tel. 361321.
EL DORADO, Tel. 340375.
SAN LORENZO, Tel. 328911.
ILLIMANI, Tel. 354612.
KORILAZO, Tel. 373810.
LA VELOZ DEL SUD, Tel. 323146.
TRANSPORTES LA PAZ, Tel. 360475.
URUS, Tel. 350793.
AUTOLINEAS INGAVI, Tel. 328981.
CUNA DE PLATA, Avda. Manco Kapac.
EL CHAPACO, Chuquisaca esq. Tupac Nº. 342, Tel. 340258.
MANCO KAPAC, Tumusla Nº. 106, Tel. 350033.
ORIENTE, Tel. 327551.
TRANSRIVERO, Avd. 6 Montes Nº. 660, Tel. 340475.
TRANSPORTE PESADO A LARGA DISTANCIA, Independencia esq. Oquendo Nº. 199, Tel. 325083.
YUNGUEÑA, Avda. de las Américas, Nº. 344 (Villa Fátima), Tel. 312344.
RELAMPAGO, Tel. 369758.
Transporte Interprovincial Oriente Sud.
Teléfono 378975 - Independencia Nº. 187.
TELEFONOS DE URGENCIA.
HOSPITAL DE CLINICAS, Maternidad, Tel. 376472
Tránsito, 371224 y 371225
Asistencia Pública, 118 — 371211
Maternidad, 324614
Neurocirugía, 324615
Pensionado, 122823
Bolivian Power Co. Ltda. Reclamos, 354325
Bomberos, 326144
Hospital de Clínicas Central, 376473
Atención de Parto Domiciliario, 360708
Radio Patrulla, 110
AASANA (Aeropuerto-Informaciones), 810122
Línea Piloto, 811202
SAMAPA, 325178
Dirección Nal. de Investigación, 356124 y 325210
Estación Central, 353510, 810139
BUSCAMOVIL - Central Maestro.

H. MUNICIPALIDAD DE LA PAZ
Teléfonos del Reten, 371235
Municipal de Emergencia, 371236, 375266

TASA: Reclamos 133 - Informaciones 104 - Señorita Hora 117 y Larga Distancia Exterior 356900, Interior 101, Informes 350211.

EMPRESAS AEREAS
LLOYD AEREO BOLIVIANO, 351155 — 351157 — 371276 — 353406
LUFTHANSA, Oficinas Ciudad, Central 371270-71-72-73-74, Oficinas Aeropuerto 811921-22, Oficinas carga Aeropuerto 811923.
AEROLINEAS ARGENTINAS, Tel. 350792.
AVIANCA, Tel. 357599 - 350608.
AIR FRANCE, Tel. 351740.
BRANIFF, Oficinas ciudad 372011 (Central telefónica) 372008-09-17, (Oficinas Operaciones Aeropuerto 810715-155) Oficinas Carga Aeropuerto 810715.
LINEA AEREA NACIONAL
La Paz: Edif. Mariscal de Zepita, Local Comercial Nº. 1, Tels. 369307-369308. Potosí: Calle Matos Nº. 140, Tels. 2-6432 - 2-6433. Sucre: Plaza 25 de Mayo, Tel. 5931. Cochabamba: Av. Heroínas 3838 esq. Baptista, UNITOURS Ltda. Tels. 37711-29837. Cercha 1073. Santa Cruz: AGENCIA CRUCEÑA DE TURISMO, Suárez de Figueroa 25, Tels. 43-0-43-3572 Casilla 3457. Tarija: SAMA-TOURS, Sucre 670, Tels. 3394-3600 Casilla 61.
LAN CHILE Edif. Avenida Planta baja
Teléfono 350407
La Paz: Arica Santiago
días viernes y domingo

El Salvador

Los guerrilleros realizaron ataques relámpago y ocuparon población rural

SAN SALVADOR, 25 (AP).- Los guerrilleros izquierdistas atacaron aquí hoy una serie de ataques relámpagos y ocuparon una población rural, mientras que los democristianos, que compartían el poder con los militares, se disponían a enfrentar una enconada jornada electoral a cinco partidos políticos en los comicios del domingo para elegir una Asamblea Constituyente.

Los guerrilleros se acercaron esta madrugada a unos cinco metros del edificio del Consejo Central Electoral, en un ataque de seis horas que comenzó aproximadamente a medianoche.

El ataque terminó cerca del amanecer con la retirada de los guerrilleros después de disparar contra la policía y los guardias nacionales que habían reforzado ayer el sector.

También se escucharon tiroteos en una montaña que domina la base aérea principal fuera de la capital, pero los residentes dijeron que fue menos intenso que otro similar ayer por la mañana. El gobierno informó no tener informes de bajas de ninguno de los incidentes.

El gobierno confirmó también la versión de una radio rebelde de que los guerrilleros habían capturado la población de Yolaquin de 483 habitantes situada bastante en el interior de la provincia de Morazán considerada como baluarte de los rebeldes, unos 110 kilómetros al este de San Salvador.

El vocero del Ministerio de Defensa, coronel Eusebio Coto, dijo que ocho soldados murieron y que los rebeldes continuaban controlando a media mañana la situación allí, mientras que los soldados concentraban refuerzos para un contraataque.

La emisora guerrillera Radio Venceremos dijo que los rebeldes habían capturado a un soldado herido. Ninguna de las partes informó de bajas guerrilleras.

La campaña electoral terminó en virtud de lo dispuesto por la ley. El presidente democristiano José Napoleón Duarte enfrenta a cinco partidos derechistas opuestos a la reforma agraria y otras medidas reformistas instituidas por la Junta Cívico-Militar encabezada por él.

Por su parte, los partidos derechistas culpan a Duarte y a los democristianos por el declive económico que ha sufrido San Salvador durante la guerra de dos años y medio con los guerrilleros, en la que unas 32.000 personas han muerto. Duarte dijo que los derechistas retrotraían el país a las condiciones de oligarquía prevalecientes en el pasado y que dieron origen al movimiento guerrillero.

Medidas contra proceso recesivo que muestra la economía chilena

SANTIAGO DE CHILE, 25 (AP). El gobierno se apresta a anunciar varias medidas, entre ellas un posible aumento de impuestos, para hacer frente al proceso recesivo que muestra la economía chilena.

Las medidas; sugeridas el 11 de ese mes por el Presidente Augusto Pinochet en un mensaje al país, tienden a mantener el equilibrio de la caja fiscal mediante el aumento de recaudación tributaria y la reducción del gasto del sector estatal.

Pinochet dijo que las medidas buscan "facilitar el ajuste de la economía y reiniciar, en el lapso más breve posible, su plena reactivación".

En los últimos meses los efectos de una recesión se han manifestado en el crecimiento negativo de la economía, el aumento de la cesantía, las quiebras de empresas y las dificultades en diversos sectores productivos.

El economista Julio Ditlborn, subdirector de la Oficina de Planificación Nacional (ODEPLAN) dijo al comentar la política económica que en el presente año se evitará caer en un déficit fiscal para no tener que devaluar el peso, que se mantiene inalterable en relación al dólar desde mediados de 1979, porque causaría un rebrote de la inflación.

"El Estado no irá, como norma general, en ayuda de ningún sector productivo", afirmó. Sostuvo que en la medida que esos sectores "realicen" sus pérdidas disminuirán las colocaciones del sistema bancario y bajarán las altas tasas de interés.

Agregó que "el Estado no tomará medidas arbitrarias que disminuyan la alta tasa de interés porque ello equivaldría a dar una señal equivoca".

Empresarios agrícolas han demandado medidas para paliar las dificultades que atraviesan. Dirigentes de los industriales sostuvieron la semana pasada extensas reuniones con el Jefe de Estado y algunos de sus ministros para examinar sus problemas.

Según el New York Times

Estados Unidos conocía planes del golpe militar en Guatemala

WASHINGTON, 25 (EFE).- La aparente incertidumbre y cautela, con las que Estados Unidos reaccionó al golpe militar del martes en Guatemala, fueron empañadas un tanto hoy por las revelaciones de que los norteamericanos ya lo sabían.

Funcionarios de la Administración del Presidente Ronald Reagan conocían desde el pasado mes de enero- los planes para un golpe militar en el país centroamericano, informó en sus ediciones de hoy jueves el periódico "The New York Times".

Por su parte, el Consejo de Asuntos Hemisféricos (COHA) dijo en la capital norteamericana que el "cuartelazo" guatemalteco "puede ser simplemente una movida para asegurar que la Administración Reagan renueva la ayuda militar a ese país".

Ni la Casa Blanca ni el Departamento de Estado norteamericano comentaron de inmediato las afirmaciones que "The New York Times" atribuye a funcionarios no identificados, sobre su previo conocimiento de la situación generada en Guatemala.

Oficialmente, el Departamento de Estado dijo ayer que la situación creada por el golpe y la instauración de una junta de tres militares encabezada por el general (retirado) Efraín Ríos Montt, "no estaba clara".

"La práctica aceptada es que un nuevo gobierno se comprome a respetar sus compromisos internacionales y evidencie un deseo de continuar relaciones amistosas con los Estados Unidos", dijo el portavoz del Departamento, Dean Fischer.

La Administración Reagan "bien puede ir en camino de experimentar un chasco" con la toma del poder por parte de Ríos Montt, dice mientras tanto el "COHA", organización privada que "vigila el respeto a los derechos humanos en los países del Hemisferio".

Informes provenientes de la embajada norteamericana en Guatemala sobre el golpe y los integrantes de la junta "no son tranquilizadores", asegura hoy "The Washington Post" citando a funcionarios anónimos del Departamento de Estado.

La desconfianza parece fundamentarse en la aparente control de la situación por Ríos Montt y los otros dos militares de alta graduación en la junta, "un posible signo de que el mando ha retornado a los tradicionalistas que dominan la estructura de poder en Guatemala", dice el rotativo de la capital norteamericana.

Consideran positiva visita del Premier nipón al Perú

TOKIO, 25 (EFE).- "La próxima visita del Primer Ministro japonés, Zenko Suzuki, a Perú será muy positiva para mi país, declaró a "EFE" en Tokio el presidente del Senado peruano, Javier Alva Orlandini.

Alva Orlandini, comentando su entrevista con el Primer Ministro, añadió que este le había confirmado su propósito de visitar Perú y Brasil el próximo mes de junio, después de asistir en Versalles (Francia) a la cumbre de los siete países más industrializados de occidente y en Nueva York, a la sesión especial de las Naciones Unidas sobre el desarme.

"Creo que este viaje, dijo, será muy positivo para Perú, pues mejorará las vinculaciones comerciales y culturales entre Japón y mi país".

"En general, dijo, los países de América Latina y Japón deben incrementar sus relaciones en todos los terrenos y es necesario que Japón les aporte su tecnología, pues no puede existir un país rico y poderoso, mientras existen otros países que necesitan ayuda económica, financiera y tecnológica".

El presidente del Senado peruano que llegó el pasado día 20 a Japón al frente de una misión de parlamentarios en visita oficial, viajó hoy a la isla de Okinawa de donde son la mayoría de los japoneses que emigraron a Perú país en el que hay actualmente cerca de 100.000 ciudadanos peruanos, descientes de japoneses.

Alva Orlandini permanecerá dos días en esta isla, a la que ha sido especialmente invitado por el gobernador de la misma.

Ayer, el presidente del Senado peruano, impuso a su colega japonés la Orden del Congreso Peruano con cruz de brillantes y asistió a una recepción celebrada en su honor por la embajada de Perú en la capital japonesa.

Tras su visita a Okinawa, Alva Orlandini regresará a Perú el próximo día 27.

Argentina podría adquirir 27 tanques ligeros de Austria

BUENOS AIRES, 25 (L-R).- La firma austriaca Steyr-Daimler-Puch está próxima a cerrar un acuerdo de 50 millones de dólares con Argentina por la venta de 27 tanques de reconocimiento ligeros, dijeron a esta agencia fuentes comerciales.

Argentina estableció una cuota para la compra de los 27 tanques en septiembre, después de haber adquirido 57 unidades del mismo tipo en una controvertida operación llevada a cabo meses antes, añadieron las fuentes.

En Austria hubo fuerte oposición pública hacia las ventas de tanques debido a la actitud del gobierno militar argentino en materia de derechos humanos.

Los tanques forman parte de un lote de 100 ordenados originariamente por Chile, cuya venta fue cancelada por el gobierno austríaco debido a la oposición de protestas.

Las fuentes dijeron que un alto funcionario de la Steyr-Daimler-Puch visitaría a Buenos Aires, próximamente para firmar la última venta de tanques, que ha sido negociada en medio de un gran secreto.

Un vocero del Ministerio de Defensa declinó hacer comentarios sobre el asunto.

Un vocero de la Steyr-Daimler-Puch confirmó en Viena que Argentina tenía una opción para comprar 27 tanques más, pero desmintió que la firma estuviera negociando en la actualidad su venta.

El gerente general Michael Malzacher, que sería el responsable para una operación de esta magnitud está actualmente en Italia y no tiene planes de viajar a la Argentina, añadió.

Las fuentes en Buenos Aires dijeron que el Presidente Leopoldo Galtieri aprobó personalmente la compra de tanques austríacos la semana pasada, a pesar del plan del Ministro de Economía Roberto Alemann.

Golpistas guatemaltecos reciben apoyo interno pero no externo

GUATEMALA, 25 (EFE).- La Junta Militar que preside el general Efraín Ríos Montt se ha ganado aplausos de la oposición política interna, pero continúa sin recibir apoyo internacional.

En un principio se creyó que los golpistas iban a avalar al anticomunista "Movimiento de Liberación Nacional", cuyo número dos, Leonel Sisniega Otero, lanzó las primeras arengas por la Radio Nacional cuando fue ocupada por los rebeldes el martes.

Sin embargo, el papel protagónico que tuvo en ese primer momento el ex-candidato a vicepresidente Sisniega Otero se acabó tan pronto el general Ríos Montt llegó al Palacio Presidencial.

Ríos Montt, que hasta el lunes era un general retirado que en 1974 estuvo cerca de alcanzar la Presidencia de la República con el apoyo de los democristianos, hizo hincapié en que el golpe es estrictamente militar, y que sus fines son terminar con la corrupción y revivificar el buen nombre que le corresponde a Guatemala y a su fuerza armada, tanto nacional como internacionalmente.

El general dijo que no quería saber nada de políticos, ni de los partidos electoreros, y lo primero que hizo como Presidente de la Junta fue abolir la Constitución, disolver el Congreso y dejar fuera de la ley a todos los partidos, equiparando así a derechistas, centristas y comunistas a pesar de que los primeros aplaudieron el golpe.

Ríos Montt pidió comprensión a todos los "pueblos hermanos" y dijo que deseaba tener relaciones con todos los países del mundo, pero hasta hoy ningún gobierno se ha manifestado oficialmente en favor de la Junta Militar y el recelo internacional persiste en espera de los primeros pasos del nuevo régimen.

Tras el golpe de estado hay por las calles menos patrullas, controles y registros militares, y los guatemaltecos se van retirando más tarde a sus casas de lo que hacían hace meses.

Antes, durante y después de las elecciones la sexta avenida - la calle con más comercio en la capital- estuvo cerrada al tráfico rodado y eran pocos los peatones que andaban por ella después de las siete de la tarde.

Anoche, veinticuatro horas después de consumado el golpe, la sexta avenida tenía atascos de vehículos, gente entrando y saliendo de los cines, los restaurantes repletos y había dificultades para encontrar un taxi libre.

El Presidente de la Junta garantizó que de ahora en adelante habrá paz y seguridad para todos los guatemaltecos.

Ríos Montt se dirigió ayer a unas cuatro mil personas congregadas ante el Palacio Presidencial para manifestar su apoyo al golpe de Estado que derrocó al general Romeo Lucas García.

"Concluidadanos, queremos que llevan grabado en el corazón que las medidas que tome la Junta de Gobierno tendrán como meta garantizar que se respetará su voto, derechos y su seguridad", dijo el jefe de gobierno.

Buscan a 70 desaparecidos en incendio de un cine en México

MEXICO, D.F., 25 (LR).- Los bomberos removían hoy los escombros en búsqueda de 70 personas que desaparecieron al incendiarse anoche un cinematógrafo en esta capital, dijeron fuentes de la Cruz Roja.

Los últimos informes de la Cruz Roja indicaron que cinco personas murieron y otras 37 resultaron heridas al producirse un derrumbe que siguió a un incendio en la cineteca mexicana.

Unas 590 personas se hallaban en la sala de exhibición, aunque la mayoría logró abandonar el edificio cuando se inició el incendio que siguió a una fuerte explosión, sentida en un radio de cuatro cuadras, dijo a Reuters un funcionario de la Cruz Roja.

La explosión se registró a las 18.30 hora local (00.30 GMT de hoy) en el sótano del edificio, donde se hallaba almacenado un importante volumen de nitrato de plata, agregó.La sustancia química es usada en el procesamiento de películas.

Presidente Rodrigo Carazo renunció a inmunidad para atender una acusación

SAN JOSE, 25 (AP).- El Presidente Rodrigo Carazo renunció ayer a su inmunidad para el caso de que tenga que ser juzgado por la Corte Suprema de Justicia, como consecuencia de una acusación presentada contra él por el ciudadano Fernando Trejos Masis.

La acusación es por los delitos de injurias y difamación y la corte debe actuar en el caso de que la Asamblea Legislativa decida levantar la inmunidad del presidente, según la Constitución Política.

La acusación fue presentada después que Carazo injurió a Trejos como presunto responsable de los delitos de calumnia y difamación, por el hecho de haber dicho que oyó que el Presidente había recibido 30 millones de dólares a cambio de la ayuda que en 1979 ofreció al Frente Sandinista de Liberación Nacional en su lucha contra Anastasio Somoza.

La corte deberá conocer en los próximos días la acusación de Trejos Masis contra el Presidente Carazo y, si estuviera de acuerdo en darle trámite, deberá enviar todo el expediente a la Cámara Legislativa para que este alto cuerpo decida si levanta la inmunidad a Carazo o no.

Adelantándose a todos los acontecimientos y trámites, Carazo remitió hoy una nota al presidente de la Asamblea Legislativa, Christian Tattembach, en la que le notifica que ha dispuesto renunciar a su inmunidad.

En la nota, el Presidente manifiesta: "Renuncio a mi inmunidad sin dilación alguna para que se cumpla lo que determina la Constitución Política.

Acepto el trámite judicial como una prueba de las muchas que he tenido y tendré que enfrentar por el hecho de haberme empeñado en defender la soberanía y la dignidad del país".

Enseguida el mandatario agrega: "Todo sea por la paz y por la institucionalidad. Lo importante es Cota Rica y la tranquilidad de su pueblo. No es hora de estériles discusiones políticas. La Asamblea Legislativa debe dedicar todo su tiempo a los asuntos de verdadera importancia nacional, y no acepto que parte de ese tiempo lo ocupen en una discusión sobre mi inmunidad, a la cual renuncio en aras de la urgencia que tiene el país del tiempo de los señores diputados".

Algunos diputados opinaron que es prematura la decisión presidencial, pues la solicitud de la Corte Suprema de Justicia no ha llegado aún a la Cámara Legislativa para su trámite. Otros representantes adelantaron criterio manifestando que no votarán el levantamiento de la inmunidad del Presidente Carazo si es que el asunto llega a conocerse en la Cámara.

CGT argentina reiteró convocatoria a concentración del próximo martes

BUENOS AIRES, 25 (AP).— La Confederación General del Trabajo (CGT) afirmó que no es una organización "agitadora ni guerrillera" y que la concentración que convocó para el martes próximo solo tiene como fin reclamar "paz, pan y trabajo".

El gobierno militar ha dado a entender que podría prohibir pero la CGT reafirmó que de todos modos sus afiliados se concentrarán en la Plaza de Mayo, frente a la casa de gobierno.

La declaración de la CGT fue emitida ayer al cumplirse el sexto aniversario del golpe militar que depuso al gobierno peronista.

La CGT dijo que "escucha asombrada supuestos reclamos de cordura y de acuerdos para una transitoria concertación, cuando se ha destruido el aparato productivo, cuando la desocupación y el hambre acechan a millones de hogares argentinos; cuando los dueños del proceso niegan el derecho elemental del ser humano, que es el derecho a peticionar; cuando se refuerza constantemente una línea económica fundada en la especulación, la entrega del patrimonio nacional y la concentración del capital en minúsculos sectores del privilegio".

La organización sindical señaló que los responsables "de la destrucción del país se autoconsideran los únicos dueños de la verdad y no dudan en calificar de marxistas a quienes plantean alternativas económicas diferentes".

Militar argentino involucrado en un caso de desaparición en 1977

BUENOS AIRES, 25 (AP).- Organizaciones de derechos humanos hicieron pública una denuncia en la que un alto oficial de las Fuerzas Armadas aparece como involucrado en un caso de desaparición ocurrido el 12 de mayo de 1977, informó la agencia Diarios y Noticias (DYN).

A su vez las organizaciones denunciaron el "desconocimiento a la potestad del poder judicial" por parte del comando en jefe del ejército, que denegó una autorización al oficial involucrado a deponer sobre el episodio.

La Asamblea Permanente por los Derechos Humanos, el Centro de Estudios Legales y Sociales, la Comisión de Familiares de Detenidos y Desaparecidos por Razones Políticas, el Servicio de Paz y Justicia, las Madres de Plaza de Mayo, y la Liga Argentina por los Derechos del Hombre, en el comunicado identificaron a ese oficial como Fernando Ezequiel Verplaetsen, que cuando ocurrió ese episodiera coronel. Dijeron que ahora es general y comandante de la VI Brigada de Infantería con asiento en la provincia de Neuquen, al sur del país.

La denuncia dice que el 15 de marzo pasado fue presentado ante la Justicia un escrito firmado por el ciudadano Felix Herrera donde afirma que el 12 de mayo de 1977, al entonces coronel Verplaetsen intervino en un operativo militar cuyos "ejecutantes llevaron consigo a la señora Georgina Simmerman de Herrera y a cinco menores, entre los que se hallaban sus dos hijos de dos y tres años de edad".

Agrega que, posteriormente, los niños fueron entregados a un juzgado de menores que citó a los abuelos maternos, radicados en Tucumán, al norte del país, para entregarlos

VOLVO - GLE - 1981

Vendo: Super lujo, 4 puertas, full equipo, vidrios ray ban, ventanas al techo, completamente automático. Nacionalizado: US$ 25.000.-
Ref: Fonos 36 341 oficina
44 351 domicilio
41595 domicilio
Santa Cruz

CORPORACION BOLIVIANA DE FOMENTO INGENIO AZUCARERO GUABIRA DE CBF

"I.A.G."

LICITACION 8/82—PROVISION CAL HIDRATADA

INVITACION

Habiendo sido declarada desierta la Licitación Pública para la provisión de Cal Hidratada con destino al Ingenio Azucarero Guabirá de la Corporación Boliviana de Fomento y, en aplicación de los Arts. 16 y 77 siguientes de la Ley de Adquisiciones del Sector Público, se invita a las firmas industriales y comerciales, a la presentación de propuestas, de acuerdo al Pliego de Especificaciones Técnico—Administrativas y condiciones generales, a recabarse en las oficinas de C.B.F. Sección Caja, 2do. piso del Edificio La Urbana, Av. Camacho N°. 1485, previo el pago respectivo.

Las ofertas deberán ser presentadas de acuerdo con las formalidades establecidas por el D.L. N°. 15233 de 30 de diciembre de 1977 en Asesoría Legal de C.B.F., 8vo. piso, Edif. La Urbana, hasta horas 15.00 p.m. del día martes 6 de abril del año en curso.

En la misma fecha se procederá a la apertura de propuestas.

La Paz, marzo 24 de 1982

LA GERENCIA

CORPORACION REGIONAL DE DESARROLLO DE CHUQUISACA

CONVOCATORIA A CONCURSO DE MERITOS Nº 2/82

De conformidad a la Resolución Nº 398/21/82 de 12 de marzo de 1982, dictada por el Directorio de la Corporación Regional de Desarrollo de Chuquisaca, se convoca a los señores profesionales del país, para que postulen a los siguientes cargos:

1. Gerente General
2. Jefe del Departamento de Planificación
3. Jefe del Departamento de Proyectos
4. Jefe del Departamento de Operaciones
5. Jefe del Departamento Administrativo

Sede de funciones :Sucre. Horario de trabajo: Tiempo completo.

CONDICIONES BASICAS:

a) Ser Boliviano de nacimiento
b) Poseer Título en Provisión Nacional.
c) Edad máxima: 45 años.

El Instructivo para la presentación de expedientes deberá ser recogido por los interesados de cualquiera de las siguientes dos direcciones:

CORPORACION REGIONAL DE DESARROLLO DE CHUQUISACA
ASESORIA LEGAL

Cajón Postal Nº. 156
La Madona
Sucre - Bolivia

OFICINA CORDECH
Edificio "La Primera", Avda. "Mariscal Santa Cruz", Bloque "B" Piso 10, oficina 7
Teléfono: 351429
La Paz - Bolivia

Los expedientes serán presentados, en sobre cerrado, en las indicadas direcciones, hasta hrs. 18.00 del día jueves 15 de abril del año en curso.

NOTA. El presente Concurso de Méritos, será calificado de acuerdo con el Reglamento de Concurso de Méritos, vigente en la Institución, reservándose la Corporación Regional de Desarrollo de Chuquisaca, el derecho de declarar desierto este concurso, total o parcialmente, si los postulantes no cumplen con los requisitos exigidos por los instructivos correspondientes, no alcanzan el puntaje mínimo, o así conviniere a los intereses de la entidad.

Sucre, marzo de 1982
RELACIONES PUBLICAS

"CONVIFACG"

AVISO DE REMATE

La Dra. Alejandra Blacutt de Berdeja, Juez Segundo del Trabajo y S.S. de la capital:

HACE SABER: Al público en general que por providencia de fs. 26 Vta., de fecha 13 de marzo de 1982, se ha señalado para el verificativo del remate en subasta pública de los bienes embargados de propiedad de la Fábrica FATITEX, para el día 31 de marzo de 1982 a horas 15:00, con la rebaja del 25% de su tasación pericial de fs. 14, como se detalla a continuación:

Una máquina textil marca TUNDOSA	$b. 70.000
Una máquina de calcular electrica marca COMPEX	$b. 5.000

Por tenerse así ordenado dentro del juicio coactivo seguido por el Consejo Nacional de Vivienda para Trabajadores Fabriles, Constructores y Gráficos (CONVIFACG), contra la empresa citada anteriormente, sobre cobro de aportes devengados.

Los interesados en dicho remate podrán concurrir el día y hora señalados a la Tribuna de Remates de la Corte Nacional del Trabajo y Seguridad Social, situado en la calle Sucre Nº 916 de esta ciudad, previo empoce del 5% (cinco por ciento) en Secretaría del Juzgado Segundo del Trabajo y S.S.

Es librado en la ciudad de La Paz a los dieciocho días del mes de marzo de mil novecientos ochenta y dos años.

Nota: Los interesados pueden ver la máquina textil en la Fábrica FATITEX situada en la Av. de las Américas (buscar al Sr. Mena) y la máquina de calcular en CONVIFACG, Av. Arce Nº 2716 esq. Campos (Sr. Juan Lazarte.

P.O. del Sr. J. 2do. del T. y S.S.
Esteban Ríos Escóbar
Secretario del Juzgado 2do. de Trabajo y S.S.

AVISO DE REMATE

El doctor, Agustín Ortiz Mattos Juez Primero del Trabajo y S.S. Al público en general que por providencia de fecha 8 de marzo de 1982, cursante a fs. 63, se ha señalado para el verificativo del remate en subasta pública de un inmueble de propiedad de la Asociación de Fútbol de La Paz, el día 31 de marzo del corriente año a horas 16, inmueble que se halla situado en la calle Juan de La Riva Nos. 1428-2142, sobre la base de ($b. 3.720.702.= (tres millones setecientos veinte mil setecientos dos 00/100 pesos bolivianos), rebajado que fue el percentaje señalado por hoy, dentro del proceso social seguido por Carlos Reyes y otros, contra la mencionada Asociación de Fútbol de La Paz.

Los interesados en dicho remate podrán asistir el día y hora señalados a la Tribuna de Remates de la Corte Nacional del Trabajo y Seguridad Social, sito en la calle Sucre Nº 916, previo el empoce del 5% en Secretaría del Juzgado.

Es librado en la ciudad de La Paz, a los veinticuatro días del mes de marzo de mil novecientos ochenta y dos años.

P.O. del Sr J. 1º del Trabajo y S.S.
Maritza Cuevas Ruelas
Secretaria del Juzgado 1º de Trabajo y S.S.

MINISTERIO DE FINANZAS
TESORO DE LA NACION
LICITACION PUBLICA Nº 1/82

Se invita a la Industria Gráfica del País a presentar cotización para la provisión de los siguientes Valores Fiscales:

CANTIDAD	UNIDAD	DESCRIPCION
300.000	Piezas	CARATULAS PARA EXPEDIENTES
10.000.000	Piezas	PAPEL SELLADO VALORADO
5.000.000	Piezas	TIMBRES PARA VINOS NACIONALES BOTELLA ENTERA, SERIE "D" COLOR MARRON
2.000.000	Piezas	TIMBRES PARA AGUAS GASEOSAS BOTELLA ENTERA
10.000	Juegos	COMPROBANTES DE PAGO DISTRITO CAMIRI
5.000	Juegos	COMPROBANTES DE PAGO DISTRITO COPACABANA
5.000	Juegos	COMPROBANTES DE PAGO DISTRITO PUERTO SUAREZ
1.000.000	Piezas	CERTIFICADOS DE NACIMIENTO - FORMULARIO Nº 127
150.000	Piezas	LETRAS DE CAMBIO
1.000.000	Piezas	TIMBRES DE TRANSACCION DE DOS CORTES
60.000.000	Piezas	TIMBRES PARA CIGARRILLOS DIFERENTES MARCAS
50.000	Piezas	CERTIFICADO DE SALIDA AL EXTERIOR SERIE "A"
100.000	Piezas	CERTIFICADO DE SALIDA AL EXTERIOR SERIE "B"
50.000	Piezas	CERTIFICADO DE SALIDA AL EXTERIOR SERIE "D"
250.000	Juegos	FORMULARIO Nº 104 - CERTIFICADO DE SOLVENCIA TRIBUTARIA
250.000	Piezas	FORMULARIO Nº 105 - SOLICITUD DE CERTIFICADO DE SOLVENCIA TRIBUTARIA
70.000	Juegos	FACTURA COMERCIAL DE CONTROL
100.000	Juegos	MANIFIESTOS DE IMPORTACION CONSULAR
100.000	Piezas	TIMBRES CONSULARES DE DOS CORTES
25.000	Piezas	CERTIFICADO DE NACIONALIDAD
3.500	Talonarios	PRESTACION VIAL - SERVICIOS PERSONALES
3.500	Talonarios	PRESTACION VIAL VALORADO GESTION 1982
200	Talonarios	BOLETOS DE ENTRADA ESTUDIANTES INVESTIGACION ARQUEOLOGICA
250	Talonarios	BOLETOS DE ENTRADA ESTUDIANTES NACIONALES AREA ARQUEOLOGICA - GICA
1.000	Blocks	FORMULARIO 78-A - DECLARACION MENSUAL DE RETENCION TRABAJADORES DEPENDIENTES
1.000	Piezas	FORMULARIO Nº 78-B - DECLARACION AGENTES DE RETENCION
500.000	Piezas	TIMBRES DE IDENTIDAD
5.000	Talonarios	RECIBOS DE ALQUILER LA PAZ
5.000	Talonarios	BOLETOS NACIONALES DE DERECHO A PASAJEROS POR USO Y DESPACHO DE AEROPUERTOS
5.000	Piezas	PASAPORTES VENTA EN EL EXTERIOR
1.000.000	Piezas	CEDULAS DE IDENTIDAD

Las especificaciones técnicas y mayores informaciones podrán recabar en el Departamento de Valores Fiscales, previo depósito de $b. 200.-- en la Cuenta 1-100 Tesoro General de la Nación" Ingresos Ordinarios" de la Sucursal Nº. 1 del Banco Central de Bolivia.

La presentación de las ofertas se recibirán en la Secretaría de la Dirección General del Tesoro Nacional, hasta horas 16:30 del día 12 de abril de 1982.

La Paz, 24 de marzo de 1982

DEPARTAMENTO DE PRENSA Y RELACIONES PUBLICAS DEL MINISTERIO DE FINANZAS

CORPORACION DE DESARROLLO DE ORURO

REQUERIMIENTO DE PERSONAL

La Corporación de Desarrollo de Oruro, CORDEOR, para la administración de la terminal de buses de esta ciudad, requiere los servicios de:

UN ADMINISTRADOR DE EMPRESAS

Los requisitos son: experiencia mínima de 5 años, y una edad mínima de 30 años.

Las solicitudes deben ser formuladas, incluyendo certificados y curriculum vitae, hasta el día 16 de abril de 1982, a horas 18:00 a la siguiente dirección:

CORDEOR

Administrador Terminal de Buses
Casilla Nº. 1017
Oruro

Oruro, Marzo de 1982

CAMARA NACIONAL FORESTAL

ASAMBLEA GENERAL EXTRAORDINARIA

El directorio de La Camara Nacional Forestal, ante el peligro de una inminente cesación de actividades de todas las empresas madereras, a raíz de recientes medidas tomadas por el centro de desarrollo forestal, tales como la prohibición de suscribir nuevos contratos de explotación forestal y el exorbitante aumento de los derechos de monte en un 371 por ciento, convoca a los señores asociados a la asamblea general extraordinaria que se celebrará el día viernes 26 del corriente, a horas 16, en el salon auditorio de la entidad, para considerar el siguiente

ORDEN DEL DIA

- Análisis de la grave situación actual y medidas que deben adoptarse en defensa de la supervivencia de la industria maderera nacional.

Santa Cruz, 24 de marzo de 1982

Llegaron a Holanda los cadáveres de periodistas asesinados en El Salvador

AMSTERDAM, 25 (EFE).- Los cuatro féretros plateados de los periodistas holandeses asesinados en El Salvador llegaron hoy procedentes de México al aeropuerto de Amsterdam.

Fuera del aeropuerto, un grupo de 35 manifestantes miembros del "comité de El Salvador" habían desplegado una bandorola de unos 20 metros con la divisa "Salvador no debe ser un segundo Vietnam".

Un representante del Ministerio holandés de Asuntos Exteriores y el jefe de programas de la cadena de televisión IKON, para la que trabajaban los periodistas, esperaron en el aeropuerto la llegada del avión holandés procedente de México.

Las autoridades holandesas han anunciado que "se investigarán minuciosamente los hechos hasta el final para establecer responsabilidades".

Un portavoz oficial comunicó que "el doctor Zeldenrust, médico forense del Ministerio de Justicia, realizará esta misma tarde la autopsia de los cuatro cadáveres para determinar la causa de su muerte y, sobre todo, para establecer con toda certeza la distancia a la que fueron efectuados los disparos mortales".

Estas autopsias forman parte de "la investigación oficial exhaustiva" que el gobierno holandés ha decidido emprender. El entierro de los cuatro periodistas está previsto para el sábado próximo.

Ayer miércoles, el ministro holandés de Asuntos Exteriores Max Van Der Stoel manifestó sus "dudas evidentes" sobre la versión oficial del gobierno de El Salvador y del informe redactado por la embajada de Estados Unidos en San Salvador.

"Si una investigación oficial —añadió— demuestra que esos periodistas han sido asesinados por soldados gubernamentales salvadoreños, las relaciones entre La Haya y San Salvador se verán seriamente perjudicadas".

Van Der Stoel afirmó ante la Comisión Parlamentaria de asuntos Exteriores que "la versión de que los periodistas —miembros de una cadena religiosa de televisión— murieron accidentalmente en el curso de combates bélicos, sugiere dudas de envergadura".

El ministro holandés continuó: "estamos dispuestos a llegar hasta el final en este asunto, y para ello hemos encargado a nuestro embajador en México que viaje a El Salvador para investigar los hechos".

Van Der Stoel no descartó la posibilidad de que "se mantengan contactos con la guerrilla salvadoreña para conocer toda la verdad".

"Utilizaremos todos, absolutamente todos los medios a nuestro alcance para establecer responsabilidades", concluyó categóricamente.

El próximo mes —añadió— viajaré a Washington y aprovecharé la oportunidad para expresarle al Secretario de Estado Alexander Haig nuestra inquietud por la alarmante situación en Centroamérica".

TRIPULACION.-Houston 25 (AP).- Los astronautas C. Gordon Fullerton (izquierda) y Jack Lousma se despiden de sus familiares cuando se dirigían al Centro Espacial Kennedy en La Florida. Fullerton y Lousma despegaron el pasado lunes a bordo del transbordador espacial Columbia. (Radiofoto AP).

Jornada de intensa actividad para la tripulación de la nave Columbia

CABO CANAVERAL, FLORIDA, 25 (AP).- La nave recuperable Columbia entra hoy en el cuarto día de su tercera misión espacial, tras batir las marcas de duración de sus dos vuelos anteriores, y la jornada estará llena de actividades para sus tripulantes, Jack Lousma y Gordon Fullerton.

Hoy los tripulantes intentarán manipular el brazo mecánico de 15,5 metros de largo existente en la bodega de carga del Columbia, sin la ayuda de una cámara de televisión que falló ayer —al parecer definitivamente.

Una pequeña serie de problemas mecánicos y técnicos sigue molestando a los astronautas que, en general, han coincidido que la nave espacial es una creación excelente y confiable, de funcionamiento admirable.

El Colombia vuela hoy con la nariz apuntando hacia el sol y su parte posterior —las toberas de sus motores cohetes— en la oscuridad fría, que permanecerá 80 horas en esa posición y el sábado los astronautas tienen previsto encender tres juegos de motores impulsores para determinar si los mismos han sido afectados por las temperaturas ínfimas de casi 200 grados centígrados bajo cero.

Las pruebas de hoy tienen por objeto determinar con que facilidad o con qué inconvenientes el brazo mecánico podrá en misiones posteriores extraer de la bodega del Columbia satélites artificiales y colocarles en órbita.

El plan prevé el izamiento de un paquete de unos 176 kilos, y su desplazamiento de distintas partes de la bodega, sin solfarlo. Fullerton, gobernando el brazo desde la carlinga, verá complicada esta tarea porque la cámara de TV adosada a la "muñeca" del brazo falló ayer. Guiándose por esa cámara Fullerton debía guiar los "dedos" metálicos del brazo hasta el paquete, y asirlo, si bien el control de la misión en tierra deseaba suprimir la prueba. Fullerton dijo que creía poder realizarla sin la cámara, y dos astronautas en tierra confeccionaron un procedimiento para ello en un simulador de vuelo en la base aeroespacial de Houston, Texas.

Uno de esos astronautas, Henry Hartsfield, informó, luego a Fullerton que al parecer no sería demasiado difícil lograr lo propuesto aún sin la cámara fallida.

Otro problema que se presentó ayer a bordo del Columbia fue el desarrollamiento de un artefacto sanitario, que reh[illegible] autolimpiarse.

Lousma y Fullerton pasaron parte de la jornada [illegible] botones y perillas en el [illegible] por corregir la falla. Lo logr[illegible] pero a velocidades [illegible] a medias: el sanitario [illegible] las prescripta.

De las 37 baldosas térmicas desprendidas de la parte interior del fuselaje del Colombia no se habló mayormente. Los técnicos en tierra [illegible] que su falta no ponderará en el reingreso de la nave espacial a la atmósfera terrestre el [illegible] dero lunes, ni su aterrizaje [illegible] desierto de White Sands, [illegible] México.

Programa de actos que presidirá el Papa durante la Semana Santa

CIUDAD DEL VATICANO, 25 (EFE).- El programa de los actos de la Semana Santa y Pascua de Resurrección que presidirá el Papa Juan Pablo II este año fue publicado por la prefectura de las ceremonias pontificias.

El domingo de Ramos, 4 de abril, en la plaza de San Pedro, a las 07,30 GMT, el Pontífice bendecirá los ramos, presidirá la tradicional procesión y oficiará la misa de la pasión.

El Jueves Santo, 8 de abril, el Papa concelebrará en la Basílica Vaticana, a partir de las 07,30 horas GMT, la "misa crismal" con todos los cardenales, arzobispos, obispos, prelados y sacerdotes presentes, y durante esa misa consagrará los santos óleos.

En la tarde del mismo día, a las 15,00 horas GMT, el Pontífice conmelebrará, en la Basílica de San Juan de Letrán, catedral de la Diócesis de Roma, la misa "in coena domini", durante la cual lavará los pies a doce fieles.

El Viernes Santo, 9 de abril, en la Basílica Vaticana, a las 15,00 horas GMT, el Papa presidirá la celebración litúrgica (sin misa) de la Pasión de Cristo.

En la noche del mismo día, a las 19,15 horas GMT, el Pontífice encabezará el tradicional "viacrucis" en el Coliseo de Roma. El Sábado Santo, 10 de abril, a las 20,00 horas GMT, el Papa celebrará, en la Basílica Vaticana, la vigilia pascual, que terminará alrededor de la medianoche con la primera misa de la resurrección.

El domingo de resurrección, 11 de abril, a las 08,00 horas GMT, el Pontífice celebrará la misa en la Plaza de San Pedro y, a las 10,00 horas GMT, pronunciará, desde el balcón principal de la Basílica Vaticana, el mensaje pascual en diversos idiomas e impartirá la bendición apostólica "Urbi Et Orbi".

Británicos piden al gobierno mayor esfuerzo para defender Las Malvinas

LONDRES, 25 (EFE). Más de cien diputados británicos, de distintos partidos, apoyarán la moción, que acaban de presentar en los Comunes varios parlamentarios conservadores, en la que se reclama al gobierno el máximo esfuerzo para defender las islas Falkland (Malvinas).

La iniciativa parlamentaria de Sir Frederick Burden y otros correligionarios suyos demanda que se mantenga en el archipiélago —que Argentina considera como parte de su territorio— una fuerza de la armada británica.

El incidente del pasado domingo en las Georgias del Sur —sobre las cuales existe también litigio entre Buenos Aires y Londres— ha despertado, asimismo, críticas a la forma en que se ha conducido el Ministerio británico de Asuntos Exteriores.

Ese día un grupo comercial integrado por 60 argentinos desembarcó en Leith con el objeto de retirar toda la chatarra existente en tres centros balleneros abandonados, al mismo tiempo izaron una bandera de su país.

La operación, según se ha sabido hoy en Londres, era responsabilidad de una empresa argentina de acuerdo con los términos de un contrato con "Christian Salvensen", una compañía con base en Edimburgo.

La mayoría de los hombres que tomaron tierra en las Georgias del Sur han abandonado el lugar, pero un grupo, de entre seis y diez personas, permanece aún allí.

El gobernador de la colonia británica de Las Falkland, Rex Hunt, ha declarado, según las informaciones llegadas a Londres, que los argentinos no pueden permanecer en las Georgias, que están dentro de su jurisdicción territorial.

El alto funcionario de la administración colonial ha tratado, en sus declaraciones, de restarle importancia política al incidente, señalando que este tiene, más que nada, carácter técnico.

"Pero esta no parece ser la opinión de numerosos miembros de Parlamento de Westminster, y las críticas se dirigen fundamentalmente hacia el "Foreing Office" y el Ministerio de Defensa. En este caso, por su reciente decisión de retirar, en el futuro próximo, al Endurance, buque de la armada británica en misión en el sector austral del Atlántico.

El líder polaco Lech Walesa prefiere la detención al exilio

PARIS, 25 (EFE).- El Viceprimer Ministro polaco, Wiechlaw Rakowski, propuso tiempo atrás a Lech Walesa que emigrase a Occidente con toda su familia, sugerencia que el líder de "Solidaridad", rechazó, indignado, con frases destempladas.

Esta información es una de las que Danuta Walesa, esposa del sindicalista polaco, comunicó al semanario francés "Paris Match".

Desde la detención de Lech Walesa, el 13 de diciembre pasado, Danuta se entrevistó con su marido en tres ocasiones. Del 18 al 19 de diciembre paso con él tres días, en un chalet situado en un bosque, a 30 kilómetros de Otwock.

Habitualmente [illegible] Danuta- el lugar de detención de Walesa es un chalet situado en una zona militar, cerca de la localidad de Konstancin, [illegible] trasladan a otra casa de [illegible] cuando tiene que recibir visitas de representantes del Episcopado, del gobierno y de la familia.

La segunda entrevista [illegible] en nochebuena y Danuta regresó a su domicilio, en Gdansk, después de haber pasado con su marido el día de Navidad.

Francia apoya el plan mexicano para solucionar la crisis centroamericana

PARIS, 25 (EFE).- En el momento en que México multiplica su actividad para conseguir una amplia aceptación de sus propuestas relativas a la solución de la crisis en América Central, Francia ha ofrecido su apoyo a los esfuerzos mexicanos.

"Si los mexicanos piensan que podemos asociarnos de nuevo con ellos, nos interesaría mucho", manifestó el ministro francés de Relaciones Exteriores, Claude Cheysson.

Hablaba el ministro en el último telediario de anoche sobre la postura francesa tras los últimos acontecimientos en Guatemala y El Salvador y anunció, durante la entrevista, que su colega mexicano, Jorge Castañeda, va a venir a París, en fecha aún no determinada.

Al emplear la expresión "asociarnos de nuevo", Cheysson recordaba la célebre declaración conjunta franco-mexicana del pasado mes de agosto, por la que ambos países reconocieron a la oposición salvadoreña.

Tras este primer paso, México tomó la antorcha de la negociación, culminando sus esfuerzos en el plan expuesto por el Presidente José López Portillo, el pasado 21 de febrero, en Managua.

Los recientes viajes de Castañeda tienen como misión explicar las propuestas mexicanas y coinciden con un movimiento diplomático muy vasto, que engloba a Cuba y Estados Unidos y parece girar en torno a los "buenos oficios" de México.

Como prueba de que su gobierno no se desinteresa de lo que está ocurriendo en América Central, Cheysson ha desmentido una declaración reciente del Quai D'Orsay-Ministerio francés de Relaciones Exteriores, según la cual serían necesarios ciertos "plazos" para la ejecución del contrato de venta de armas a Nicaragua.

"Hemos firmado un contrato con Nicaragua y lo aplicaremos en los plazos razonables que convienen a esta clase de suministros, afirmó el ministro.

Nuevo "Cosmos" de la URSS en órbita

MOSCU, 25 (EFE).- La URSS puso en órbita ayer, miércoles, el satélite número 1944 de la serie "Cosmos" para continuar las investigaciones espaciales, informaron fuentes oficiales soviéticas.

Las coordenadas iniciales de su órbita son: 105 minutos de velocidad orbital, 1.023 kilómetros de apogeo, 987 kilómetros de perigeo y 82,9 grados de ángulo orbital.

Se celebra este mes el 20 aniversario del programa "Cosmos", especialmente designado para investigar la atmósfera, la zona de radiaciones, el campo magnético y las radiaciones ultravioletas de nuestro planeta.

Las órbitas de los satélites "Cosmos" son elípticas, y su distancia a la tierra oscila entre los 140 y 60.000 kilómetros.

La duración de sus vuelos es también muy elástica: así, mientras que el "Cosmos-27" no estuvo ni una semana en el espacio, el "Cosmos-84" permanecerá allí durante diez mil años.

Régimen polaco no está dispuesto a hacer concesiones políticas

VARSOVIA, 25 (L.R.).- El canciller Josef Czyrek reiteró hoy que los dirigentes de la ley marcial en Polonia no están dispuestos a hacer concesiones políticas internas a cambio del cese de las sanciones occidentales.

Czyrek condenó las sanciones en un discurso ante la SEJM (Parlamento) y sugirió que estas estaban perjudicando las posibilidades de Polonia de cancelar sus fuertes deudas con occidente.

"Los países occidentales condicionan el levantamiento de las restricciones contra Polonia al cumplimiento de condiciones políticas específicas por parte de las autoridades polacas", dijo Czyrek citado por la agencia noticiosa oficial PAP.

"Esto es inadmisible desde el punto de vista de la ley internacional y los acuerdos contemplados en Helsinki", dijo.

"Es también irreal", añadió, subrayando la política de los militares polacos de ignorar las exigencias de occidente de que se ponga fin a la ley marcial, actualmente en su cuarto mes.

Czyrek dijo que esperaba que prevaleciera el realismo y que se reanudaran las relaciones normales con occidente.

El ministro dijo que las deudas de Polonia, estimadas en 26.500 millones de dólares, son un importante problema en las relaciones con occidente.

"Queríamos superar las dificultades existentes a través de un acuerdo que tenga en consideración tanto los intereses de Polonia como de sus acreedores".

"La restauración de la ahora reducida cooperación con esos países, es una condición para solucionar el problema", agregó.

Canciller polaco elogió al Papa y criticó la política de los EE.UU.

VIENA, 25 (EFE).- El Ministro del Exterior polaco, Jozef Czyrek, ha condenado la política de los EE.UU. y elogiado al Papa Juan Pablo Segundo, en un discurso pronunciado hoy en el Parlamento polaco.

El Parlamento inició hoy una sesión de dos días, en presencia del jefe del gobierno, jefe del Consejo Militar y del Partido Comunista, general Wojciech Jaruzelski.

En el orden del día están la política exterior polaca, un informe sobre la situación agrícola y una modificación constitucional para crear un tribunal de estado para delitos de corrupción administrativa.

La política de los EE.UU., que condiciona el desarrollo de relaciones a la situación política, daña la cooperación polaco-norteamericana y es "inaceptable para un estado soberano que respete su dignidad".

Czyrek dijo que Polonia no está dispuesta a hacer concesiones en política interna a cambio del levantamiento de las sanciones occidentales, contrarias al acta final de Helsinki y a las normas de derecho internacional.

El Ministro señaló, sin embargo, que Polonia no pierde la esperanza de que las autoridades norteamericanas, guiadas por el realismo, revisarán su política, y destacó el interés de su país en la cooperación con los EE.UU. sobre una base equitativa".

Polonia da gran importancia a las relaciones con la Santa Sede, subrayó Czyrek, que es también miembro del "politburo" y secretario del Comité Central del Partido Comunista Polaco, "POUP".

Czyrek alabó el "compromiso de Juan Pablo segundo en la propagación del espíritu de paz, entendimiento y cooperación", "atención y preocupación", aunque "en algunos asuntos existen diferencias" con las autoridades polacas.

"Estamos convencidos de que nuestros puntos de vista están próximos en las cuestiones básicas tales como la necesidad de impedir un nuevo deterioro de la situación internacional y la carrera armamentista, así como respecto a las restricciones y sanciones adoptadas contra Polonia", dijo el jefe de la diplomacia polaca.

Czyrek reiteró que la política exterior polaca se basa en la alianza con la URSS, y manifestó su deseo de desarrollar relaciones con países del Tercer Mundo, entre ellos países latinoamericanos como Brasil, México, Argentina, Colombia y Venezuela.

El ministro reconoció que el pago de la deuda polaca, que se estima cercana a los 26 millones de dólares, es uno de los mayores problemas de Polonia y Occidente y señaló que las actuales dificultades de pago son el resultado de una serie de decisiones incorrectas.

Czyrek acusó a los países occidentales de vender tecnología anticuada, [illegible] importaciones demasiado [illegible] a cambio de compras [illegible] licencia, así como altos [illegible] interés. Un tercio de los [illegible] cimientos de la deuda polaca [illegible] este año son intereses, dijo.

El ministro polaco [illegible] que las relaciones con la [illegible] desempeñan un importante papel en la política exterior polaca, y expresó el deseo de reforzar las relaciones con países neutrales y no alineados.

Pertini en desacuerdo con política de Ronald Reagan en Centroamérica

WASHINGTON, 25 (EFE).- El Presidente italiano, Sandro Pertini, que inició hoy una visita oficial a los Estados Unidos, llegó a Washington dispuesto a mostrar a Ronald Reagan su desacuerdo con la política centroamericana del titular de la Casa Blanca.

Pertini vino a Estados Unidos con un mensaje casi idéntico al que trajo, hace poco, al ilustre visitante lo [illegible] francés Francois Mitterrand: [illegible] necesidad de mantener unida la Alianza Atlántica pero criticó la actitud de la Administración Reagan en el conflicto de Centroamérica.

Fuentes oficiales de [illegible] gobiernos señalaron que el [illegible] italiano quiere demostrar a Ronald Reagan que su [illegible] "está dispuesto a servir de puente para afirmar aún más los lazos que unen a los Estados Unidos con Europa".

El propósito "filosófico" del viaje de Sandro Pertini es convencer a la Administración Norteamericana de la solidaridad de la economía italiana y del importante papel que juega su nación en la defensa del flanco sur de la Alianza Atlántica.

Pero, como sucede ocurre con la mayoría de las visitas de este tipo, detrás de la cordialidad [illegible] el entendimiento, la [illegible] las buenas palabras, las [illegible] desacuerdo sobre los [illegible] concretos de diálogo.

Por ejemplo, igual [illegible] ocurriera cuando la estancia [illegible] Washington, hace poco, [illegible] Francois Mitterrand, [illegible] intentará convencer a Pertini [illegible] que Italia retire su apoyo al proyecto de construcción del gasoducto de Siberia.

También igual que [illegible] terrand, Sandro Pertini [illegible] preparada su respuesta [illegible] pecto: el proyecto del gasoducto es interesante para las [illegible] porque les permitiría diversificar sus fuentes [illegible] energía.

La Administración [illegible] considera que los aliados occidentales deberían [illegible] Moscú la tecnología [illegible] terminación del gasoducto [illegible] transportará gas natural [illegible] berianos a Europa. [illegible] proyecto va a ser una [illegible] fuente de divisas para [illegible] Kremlin, que, dicen, [illegible] utilizar para rearmarse.

Hotel Plaza La Paz

Las cinco estrellas más altas del mundo

VIERNES Y SABADO
HRS. 20:30

Penthouse Discotheque

CORPORACION DEL SEGURO SOCIAL MILITAR

REQUERIMIENTO DE PERSONAL

El Departamento de Salud de COSSMIL requiere los servicios de un MEDICO OFTALMOLOGO a medio tiempo para el Hospital Militar Nº. 1 de esta ciudad.

Los interesados deben presentar su documentación en la Gerencia de Salud de la institución, Av. Saavedra Nº. 1809, hasta horas 18.00 del dia 30 del mes en curso.

La Paz, marzo de 1982

RELACIONES PUBLICAS

(Sello)-- CORPORACION DE SEGURO SOCIAL MILITAR -- BOLIVIA--

ATENCION METALMECANICOS

De ocasión se vende guillotina y plegadora marca ERCOR 2,5 metros útiles para plancha de 3.17 M.M. de espesor, sin uso. Referencias en Santa Cruz Teléfono 5-0868.

EMPRESA CONSTRUCTORA

Para su maestranza requiere los servicios profesionales de

1 Ingeniero mecánico con título y experiencia
Ref: Casilla Nr. 570 Teléfono 32564 Santa Cruz

APRENDA FACILMENTE A REPARAR TELEVISORES A COLOR

Hemphill Schools, la Escuela por Correspondencia con mayor experiencia en América Latina, le ofrece su NUEVO Y MODERNO Curso Maestro de RADIO, TV COLOR Y ELECTRONICA, para que se convierta en poco tiempo en un TECNICO ESPECIALIZADO.
NO ESPERE MAS, decídase y cónozcanos.
Autorizado por R.M. Nº. 395

Hemphill Schools
Casilla 20763
Juan de la Riva. Esq. Loayza
Edif. Alborada Local 1
La Paz. Bol.
Tel. 34-34-93

• INGLES (CON CASSETTES) • GUITARRA (CON DISCOS) • AIRE ACONDICIONADO Y ELECTRICIDAD • CONTABILIDAD • MECANICA AUTOMOTRIZ • TV COLOR • CURSO MAESTRO DE RADIO, TV COLOR Y ELECTRONICA • MOTORES DIESEL

EMPIECE HOY ENVIANDO ESTE CUPON Y A VUELTA DE CORREO RECIBIRA GRATIS AMPLIA INFORMACION

HEMPHILL SCHOOLS
Casilla 20763
Juan de la Riva. Esq. Loayza
Edif. Alborada Local 1 La Paz. Bol.

Deseo recibir información sobre la especialidad que marco con una "X"

CURSO MAESTRO DE RADIO, TV COLOR Y ELECTRONICA
MOTORES DIESEL
AIRE ACONDICIONADO Y ELECTRICIDAD
MECANICA AUTOMOTRIZ
CONTABILIDAD
INGLES (CON CASSETTES)
GUITARRA (CON DISCOS)
TV COLOR

NOMBRE
DIRECCION
CIUDAD

MARQUE CON UN CHECK

ZB-061-B

germaine de Capuccini
INSTITUTO DE ESTETICA PROFESIONAL
NORMA MENDEZ de PAZ
Cosmetóloga-Esteticista Corporal Diplomada en Europa y U.S.A. Miembro de la Sociedad Boliviana de Cosmetología y Estética Corporal.

DAMAS NIÑOS

ATENCION FACIAL EN:
Análisis de Piel
Limpieza de cutis
Peeling
Hidratación
Nutrición
Shocks antiarrugas
Depilaciones con cera y ampolla
Alimentos dietéticos

ATENCION CORPORAL:
Gimnasia damas
Adelgazamiento
Flacidez
Celulitis
Masajes Eléctricos y manuales
Footing
Roller
Sauna
Atención médica.

BALLET CLASICO
KARATE NIÑOS
CONTROL DEL ACNE

NUEVA INSTRUCTORA DE GIMNASIA
HORARIO PARA OFICINISTAS

CENTRO COMERCIAL "SAN MIGUEL"
2da. PLANTA, CALLE 21 CALACOTO
RESERVE HORA AL TELEF. [illegible]

PARA LA PAPILLA DE SU BEBE
maiz + soya = [illegible]
En polvo, vitamizado
Inf. [illegible]
La Paz

Se agrava la escalada de violencia que sacude la región de Cisjordania

JERUSALEN, 25 (EFE) - Uno de los cuatro heridos en los incidentes producidos en las últimas horas murió y fue enterrado, esta tarde. Fue otra de las víctimas desde que se iniciaron los incidentes, el jueves pasado. Las ciudades de Nablus y Ramallah, cuyos alcaldes palestinos fueron destituidos, esta mañana, por el gobierno israelí, son patrulladas por carros blindados. Hasta ahora, las patrullas se habían en jeeps y vehículos abiertos.

El gobernador militar israelí de hoy a centenares de simpatizantes del Alcalde de Nablus les advirtió que deben cesar los desórdenes.

El líder de la oposición laborista, Shimon Peres, recharó, esta tarde, la acusación oficial de que él fue el responsable de los incidentes en Cisjordania.

Peres dijo que los alcaldes palestinos se declararon militantes de la OLP desde que Menahem Begin asumió el gobierno, en 1977.

Peres dijo que los incidentes no son otra cosa que el principio de la campaña electoral de Begin.

El ministro de Defensa, Ariel Sharon, ordenó esta tarde a los soldados del asentamiento de Iamit, en el norte del Sinai, que empleen sus armas si son desalojados por los extremistas judíos que se oponen a la evacuación del Sinai egipcio.

Los soldados israelíes ocuparon anoche, por orden del ministro, unas viviendas desocupadas de Iamit, para impedir el ingreso de los extremistas, pero éstos, aprovechando que estaban desarmados, los desalojaron y los dejaron bajo la lluvia.

La guerra entre Israel y la OLP recrudeció esta tarde, en Gaza, cuando dos desarrapuchados hirieron a cuatro soldados judíos y a tres civiles árabes, contra cuyos vehículos arrojaron granadas de mano desde un naranjal.

Una fuente de gobierno, no identificada por Radio Israel, dijo que la responsabilidad de la violencia en Cisjordania y Gaza es del líder laborista Shimon Peres, cuyo partido llamó hoy al primer ministro Menahem Begin a detener el "salvaje desmoronamiento" de la situación en esos territorios.

La fuente oficial, cuyos juicios coinciden con los que pronunció esta semana en la Knesel el ministro de Defensa, Ariel Sharon, afirmó que los alcaldes palestinos Bassam Shaka y Karim Jalef —destituidos hoy por orden militar— surgieron cuando Peres era ministro de la Defensa, en la década del 1970.

Por su parte, el director general de la Cancillería israelí, David Kimji, responsabilizó a la OLP por los actos de violencia, y por las víctimas de los últimos seis días, en los choques entre palestinos y fuerzas de seguridad israelíes.

Kimji entregó una protesta formal al embajador egipcio, Saad Murtada, por las críticas que el representante de su país formuló contra la política israelí en los territorios ocupados, en el debate de anoche en el Consejo de Seguridad de la ONU.

El Comité de Acción de la OLP debe reunirse hoy en Beirut para considerar la situación en Cisjordania y Gaza después de la destitución de sus principales portavoces en la ribera occidental del río Jordán: Shaka, de la ciudad de Nablus, y Jalef, de Ramallah.

En algunas capitales árabes se cumplía un paro de una hora en solidaridad con Shaka y Jalef, que rechazaron la orden de destitución, y siguen considerándose en funciones, aunque soldados de Israel les impidieron concurrir a sus despachos.

El Secretario General del alineamiento de la oposición laborista, general (r) Jaime Bar Lev, declaró hoy que nunca se llegó en Cisjordania a una tensión como la actual con los pobladores palestinos.

OLP pide intervención de la ONU para frenar actitudes israelíes

BEIRUT, 25 (AP)— El sonido de armas de fuego puntualizó el comienzo hoy día al mediodía (05.00) EST) de un paro de una hora en el sector musulmán de Beirut Occidental , al tiempo que Yasser Arafat convocó a una reunión de emergencia del comité ejecutivo de la Organización de Liberación de Palestina (OLP).

Antes de entregar una petición en la sede de la Organización de las Naciones Unidas (ONU) aquí, unos 60 palestinos realizaron una manifestación pacífica entonando lemas contra israelíes. En la petición, firmada por refugiados palestinos residentes en los campamentos Sabra y Shatilla en Beirut, se pide al Secretario General de la ONU, Javier Pérez de Cuéllar, que "intervenga de inmediato para poner fin a las actividades nazi de Israel y para reinstaurar en sus cargos a los alcaldes (destituidos)".

En la reunión de emergencia convocada por Arafat, dijo un vocero de su oficina aquí, se consideraron los acontecimientos en la margen occidental ocupada por los israelíes, así como la acción a seguir tras las protestas árabes en contra de esa ocupación, vigente también en la franja de Gaza.

Comerciantes de Beirut se adhirieron a un paro de una hora en solidaridad con los palestinos —aun cuando fue observado en forma parcial— mientras que oficinas gubernamentales en Damasco y comerciantes en la capital siria de Damasco también acataron esa medida de protesta, exhortada por sus respectivos gobiernos.

Estos paros se realizan luego que cinco árabes murieron en choques con soldados israelíes durante manifestaciones de protesta en varios poblados de la margen occidental, en que funcionarios y efectivos israelíes fueron atacados a pedradas.

Las protestas , según se dijo, fueron a causa de la destitución del Alcalde y del Concejo Municipal del poblado de El Bireh, ocurrida la semana pasada, así como la de los alcaldes de las ciudades de Ramallah y Nabtusa, que entraron en efecto

RELACIONES.- PEKIN, 25 (AP).- El ministro de Relaciones Exteriores del Brasil, Ramiro Saraiva Guerreiro , conversa con su colega chino Huang Hua donde se estableció que el intercambio y la cooperación entre Brasil y China aumentará notablemente en los campos de la política, la economía, la ciencia, la tecnología y la cultura. (Radiofoto AP).

Gobernantes derrocados en Bangladesh serían castigados bajo la ley marcial

DACCA, 25 (LR).- Las autoridades militares que tomaron ayer el poder en Bangladesh dijeron hoy que los ex presidentes y ministros podrían ser castigados bajo las leyes de la ley marcial, que contemplan delitos tales como la corrupción.

Las reglas, que incluyen la pena de muerte como posible castigo, fueron emitidas tras el incruento golpe en que fue depuesto el presidente Abdus Sattar.

Las regulaciones indican que los ex vicepresidentes, así como ex ministros del gobierno depuesto afrontaban el castigo por posesión ilegal de armas y adquisición ilícita de propiedades.

Las disposiciones de la ley marcial establecen que la muerte es la pena máxima para estos delitos, pero que la prisión perpetua es otra posible sentencia.

Al anunciar las regulaciones y el sistema de tribunales que las intrumentarán, el teniente general Hossain Mohammad Ershad, que tomó el poder como jefe del Ejecutivo y Administrador de la Ley Marcial, dijo que los miembros de la defensa y las fuerzas policiales también serán suceptibles de ser procesados.

Cualquiera que participe en actividades políticas, critique a la Administración de la Ley Marcial o cree el pánico, podrá ser encarcelado por un máximo de siete años, según las nuevas normas.

Fuentes oficiales dijeron que seis prominentes figuras políticas ya han sido arrestadas, pero que no se han mencionado cargos.

Las oficinas, bancos, escuelas y comercios abrieron hoy en Dacca luego de permanecer cerradas ayer por órdenes militares.

Algunas de las tropas se emplazaron en zonas claves de la capital regresaron a sus cuarteles.

Dacca fue puesta bajo un toque de queda de ocho horas y las autoridades cancelaron un desfile militar previsto para el viernes para conmemorar el décimoprimer aniversario de la independencia de Bangladesh.

Las autoridades militares también prohibieron las reuniones políticas, las procesiones y huelgas, y advirtieron a los habitantes que los responsables por actividades de agitación serían castigados según las regulaciones de la ley marcial.

El general Ershad dijo ayer en un discurso que nombrará un Presidente civil y designará a ministros y asesores para ayudarlo a gobernar el país.

Acusaciones de la Liga Arabe contra Israel

MADRID, 25 (EFE)-- Israel no quiere la paz sino seguir anexionándose más territorios árabes y liquidar al pueblo palestino, en opinión de la oficina de la Liga de los Estados Arabes , en Madrid.

Ante los acontecimientos de los territorios árabes ocupados de Gaza, Cisjordania, y el Golán, esta oficina difundió un comunicado en el que subraya que "los territorios árabes de Gaza y Cisjordania, poblados por 1.200.000 palestinos y del Golán, viven un levantamiento popular contra el ocupante israelí".

Para la Liga Arabe "la situación creada por Israel está en contradicción con la legalidad internacional , porque Israel no respeta los más mínimos derechos humanos estipulados por la Declaración Universal de los Derechos Humanos".

"Con ello , —añade la nota— Israel está llevando, no sólo a Oriente Medio, sino al mundo entero, hacia un nuevo enfrentamiento mundial de proporciones incalculables".

La nota finnliza con un sincero agradecimiento a España de la oficina de la Liga de los Estados Arabes en Madrid, "por su defensa de los justos derechos árabes".

Arabia Saudita puede sobrevivir a la actual saturación petrolera mundial

RYAD ARABIA SAUDITA , 25 (LR).- Arabia Saudita puede sobrevivir a la actual saturación petrolera mundial sin reducir el gasto público ni retirar sus reservas financieras, dijo hoy el Ministro de Finanzas Mohammed Abal-Khail.

"No recortaremos nuestros gastos ni recurriremos a nuestras reservas", dijo a Reuters en una entrevista.

Arabia Saudita es el mayor exportador mundial de petróleo.

Otros integrantes de la Organización de Países Exportadores de Petróleo (OPEP) tales como Nigeria, Indonesia y los Emiratos Arabes Unidos dicen que se enfrentan con apuros financieros tras la decisión del grupo exportador de reducir la producción para defender los precios del petróleo.

"El Ministro del Petróleo saudita, Ahmed Zaki Yamani, dijo en la reunión del fin de semana que el reino reducirá su techo de producción petrolera de 7,5 a 7 millones de barriles por día (BFD) desde el primero de abril, y que volverá a reducirlo si ello fuera necesario para defender los precios de la OPEP, dijo.

"No tratamos de calcular nuestros balances sobre una base anual. Miramos hacia dos o más años. Sabemos que hay fluctuaciones en los precios del petróleo".

Junta militar de Bangladesh asumió hoy amplios poderes para gobernar

DACCA, 25 (AP).- La nueva Junta Militar de Bangladesh, que gobierna por decreto, asumió hoy amplios poderes al tiempo que se informaba de la primera víctima del golpe en un tiroteo cerca de la casa de un ministro.

Por lo menos cinco ex ministros fueron detenidos por las tropas, al tiempo que varios otros políticos, según se dijo, se fueron a la clandestinidad.

Entre los arrestados figuraban el ex Viceprimer Ministro Jamaluddin Ahmed, el Ministro de Finanzas Saifur Rahman, el Viceministro de Comercio Tanvir Siddiqui Ahmed y el Vice Ministro de Trabajo Atauddin Khan. Todos habían sido eliminados del gabinete por el depuesto presidente Abus Sattar cuando este reestructuró el gobierno por presiones militares el 12 de febrero pasado.

En un tiroteo desatado frente a la residencia del ex Primer Ministro S. Abdul Bari, un guardia resultó muerto.

Se desconocía si había heridos en el incidente.

Versiones no confirmadas dijeron que el tiroteo ocurrió cuando algunos soldados fueron a arrestar a Bari. Se dijo que este y otros tres ex ministros Abdul Kashem, Abdul Hasnat, Obaidur Rahman, se habían ocultado para evitar ser detenidos.

Esta mañana, la junta suavizó un toque de queda impuesto en la capital y permitió que el público saliese nuevamente a las calles patrulladas por centenares de soldados.

Entretanto, se anunció la detención de un número no determinado de jóvenes, así como de un dirigente del Partido promoscovita Ekota, de un coronel retirado del ejército, de un hombre de negocios y del director de un jardín de infancia.

El presidente depuesto fue escoltado hoy del Palacio Presidencial a su residencia privada, según se informó.

20 años de prisión para secuestrador de Tshombe

PALMA DE MALLORCA (ESPAÑA) 25 (EFE).- El hombre que secuestró al ex-líder congoleño Moisés Tshombe hace casi 15 años, el francés Francis Bodenan, fue condenado hoy por un tribunal militar español a 20 años de reclusión por su acción, según fuentes próximas a la defensa.

Bodenan, espía francés de 58 años, fue procesado el miércoles por un delito contra el derecho español de gentes, por haber desviado el avión particular en que viajaba el 30 de junio de 1967 Tshombe entre las islas españolas de Ibiza y Mallorca, en el archipiélago mediterráneo de Las Baleares y le obligó a dirigirse a Argel.

El tribunal militar que juzgó a Bodenan en consejo de guerra deliberó hasta altas horas de la madrugada de hoy, según las fuentes próximas a la defensa, y anunciará su fallo a mediodía de hoy.

Bodenan fue procesado por un delito contra el derecho de gentes, por haber desviado desde Ibiza hasta Argel el avión en que viajaba, el 30 de junio de 1967, el fallecido Presidente del gobierno congoleño Moisés Tshombe .

Francis Bodenan declaró en el juicio que no secuestró a Tshombe sino que procedió a "detenerlo legalmente".

Deng Xiaoping invita al Brasil a incrementar sus vínculos con China

PEKIN, 25 (EFE).- El hombre "fuerte" de China, Deng Xiaoping, invita a Brasil a aumentar sus intercambios y sus contactos con este país.

Al recibir hoy jueves en su despacho oficial al Ministro brasileño de Exteriores, Ramiro Saraiva Guerreiro, subrayó que el fortalecimiento de la cooperación entre los países del Tercer Mundo "es de gran importancia en el presente momento histórico".

Dijo Deng Xiaoping que, a pesar de los progresos económicos y políticos del Tercer Mundo, "hay quien nos desprecia y pretende intimidarnos", y agregó que el fortalecimiento de la cooperación en el Tercer Mundo es muy importante para su desarrollo.

La presente situación mundial "turbulenta y difícil" debe animar a Brasil y China a multiplicar sus contactos e intercambios en varios terrenos, señaló.

Deng, segundo Vicepresidente del Partido Comunista, aprovechó la visita para explicar la "revolución" promovida por el país para modernizar el país, que está muy atrasado" pero tiene "un futuro prometedor", afirmó.

Saraiva Guerreiro señaló que sus conversaciones con el Ministro chino de Exteriores, Huang Hua, "han marchado muy bien" y que Brasil está muy interesado en las opiniones de China y en el desarrollo de los asuntos internos de este país".

Opino que el intercambio y la cooperación entre Brasil y China aumentará notablemente en los campos de la política, la economía, la ciencia, la tecnología y la cultura.

El Ministro brasileño fue recibido también, hoy, por el Primer Ministro, Zhao Ziyang, con quien conversó de problemas de mutuo interés.

Momentos antes de firmar, esta tarde, un acuerdo para el intercambio científico y tecnológico, el Ministro de Exteriores de Brasil se reunió con periodistas chinos y corresponsales extranjeros.

Por el desarrollo de la conferencia de prensa, se deduce que el interés de la delegación brasileña y el de los corresponsales extranjeros era "muy diferente", comentó a "EFE" un miembro de esa delegación.

URSS rechaza acusaciones sobre el uso de gases tóxicos en Afganistán

GINEBRA, 25 (AP).- - Nuevas acusaciones de Estados Unidos sobre uso de gases tóxicos soviéticos en Afganistán y el sur de Asia fueron rechazados hoy por la Unión Soviética y descriptas como una campaña de "calumnias" para ayudar a los planes norteamericanos para reanudar la producción de este tipo de armamento.

Al dirigirse a la Conferencia de desarme de 41 naciones, el embajador Louis G. Fields dijo que Estados Unidos, que denunció el lunes en un informe del Departamento de Estado que las armas químicas suministradas por la Unión Soviética mataron más de 10.000 personas en Afganistán, Laos y Camboya, opina que este tipo de agresión continúa "en este mismo momento".

El jefe de la delegación soviética, Víctor Israelyan, replicó que Estados Unidos está recurriendo a "calumnias infundadas" para "justificar en los ojos del público el último giro de la espiral armamentisa". Añadió que mientras los norteamericanos lloran "lágrimas de cocodrilo" al formular sus acusaciones, se olvidan de sus "crímenes" con gases tóxicos en Vietnam.

Fields, hizo sus declaraciones al subrayar el compromiso de Estados Unidos al objetivo de lograr un "tratado adecuadamente verificable" para una prohibición del empleo de gases tóxicos, pero añadió que, si ese acuerdo no se materializa, Estados Unidos deberá poner en ejecución sus planes para reanudar la producción de estas armas, que fue suspendida en 1969.

Las acciones soviéticas, dijo, presentan una amenaza "más grave que nunca" y resulta claro que Estados Unidos "debe mantener capacidad militar adecuada en el campo de gases tóxicos". Añadió que el programa norteamericano para fabricar este tipo de armas no tiene como objetivo lograr superioridad "o siquiera igualar la capacidad soviética".

En la misma sesión, Alemania, Occidental presentó un documento de trabajo sobre verificación similar al mecanismo de control internacional que aceptaron las autoridades de Bonn cuando renunciaron formalmente a la producción de gases tóxicos como armas en 1954.

La Paz, 25 de marzo de 1982

MINISTERIO DE TRABAJO Y DESARROLLO LABORAL

SERVICIO NACIONAL DE FORMACION DE MANO DE OBRA "FOMO"

CONVOCATORIA Nº 1/82

Por disposición de la H. Junta Directiva y atendiéndose solicitud de firmas interesadas, el plazo de presentación de propuestas para la prestación de servicios de Auditoría Externa de movimiento contable y administrativo de FOMO en las gestiones de 1980 y 1981, se prorroga hasta horas 12 del día 15 de Abril de 1982.

Las propuestas serán abiertas el mismo día a horas 15 en sesión de la H. Junta de Selección.

El Pliego de Bases y Condiciones está a disposición de las firmas interesadas en las Oficinas de la Dirección Administrativa de FOMO en la Av. Arce Nº 2180, previo pago de la suma de $b. 300.00.

DEPARTAMENTO DE RELACIONES PUBLICAS DE "FOMO"

SAMAPA

SERVICIO AUTONOMO MUNICIPAL DE AGUA POTABLE Y ALCANTARILLADO

COMUNICADO

A LA OPINION PUBLICA DE LA CIUDAD DE LA PAZ

SAMAPA COMO EMPRESA DE SERVICIO PUBLICO, EN NINGUN CASO INTERRUMPIRA EL SERVICIO DE AGUA POTABLE. SU TRABAJO ES NORMAL DURANTE LAS 24 HORAS DEL DIA.

SIENDO LA GERENCIA GENERAL LA UNICA AUTORIZADA PARA EMITIR INFORMACIONES DE LA EMPRESA.

La Paz, 25 de marzo de 1982

DEPARTAMENTO DE RELACIONES PUBLICAS

UN LIBRO PARA TODO COLEGIAL

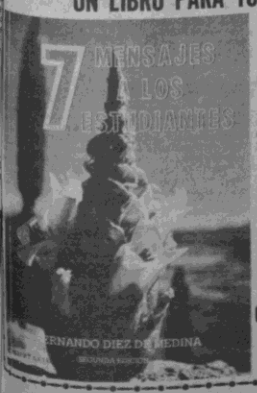

Sobre los temas eternos de la Madre, el maestro, la Libertad, el Indio, la Patria, el Estudiante y la Meditación que forma el carácter.

***

enseña deleitando por su fondo moralista y su belleza de estilo.

***

Escrito por el celebrado escritor Fernando Diez de Medina

Editor y Distribuidor

GISBERT Y CIA S.A.

Casilla 195 La Paz - Bolivia

Venta en Librerías

CORPORACION MINERA DE BOLIVIA

Gerencia de Relaciones Industriales

COMUNICADO ESCOLAR

Se precisan Profesores Normalistas de Nivel Medio, en las especialidades de:

Literatura
Francés
Filosofía - Psicología
Educación Física

Referencias:
Departamento de Educación de Comibol, (sexto piso del Ministerio de Minería y Metalurgia, Avda. 16 de Julio Nº. 1769).

La Paz, marzo de 1982
DEPARTAMENTO DE RELACIONES PUBLICAS
GR - 153/82

ENA

MINISTERIO DE INDUSTRIA, COMERCIO Y TURISMO

EMPRESA NACIONAL DEL ARROZ "ENA"

Lista de precios para el Arroz en sus diferentes clases por Departamentos:

Departamentos	Clase	POR QUINTALES Precio Warrant	Precio Almacenes ENA
La Paz:	Extra Superior	1.454.00	1.475.00
	Superior	1.402.50	1.423.50
	Buena	1.289.00	1.310.00
	Popular	1.238.00	1.259.00
Oruro:	Extra Superior	1.454.00	1.475.00
	Superior	1.399.00	1.420.00
	Buena	1.284.50	1.305.50
	Popular	1.235.00	1.255.00
Cochabamba:	Extra Superior	1.402.00	1.422.00
	Superior	1.337.00	1.356.00
	Buena	1.223.00	1.242.00
	Popular	1.172.00	1.191.00
Santa Cruz	Extra Superior	1.350.00	1.370.00
	Superior	1.260.00	1.279.00
	Buena	1.146.00	1.165.00
	Popular	1.095.00	1.115.00
Chuquisaca:	Extra Superior	1.454.00	1.475.00
	Superior	1.395.00	1.416.00
	Buena	1.281.00	1.302.00
	Popular	1.231.00	1.252.00
Potosí:	Extra Superior	1.454.00	1.475.00
	Superior	1.399.00	1.430.00
	Buena	1.285.00	1.306.00
	Popular	1.234.00	1.255.00
Tarija:	Extra Superior	1.531.00	1.552.00
	Superior	1.476.00	1.497.00
	Buena	1.311.00	1.332.00
	Popular	1.261.00	1.282.00

CITACION URGENTE

El Comité Departamental de Maestros Pasivos de La Paz, cita con carácter urgente a los maestros jubilados a la asamblea general, que se realizará en la Casa Social del Maestro (Calle Jenaro Sanjinés) el día viernes 26 a horas 2 y 30 (dos de la tarde y media).

La Paz, 25 de marzo de 1982
EL COMITE

BUENA GRATIFICACION

A la persona que devuelva un maletín color café desaparecido en la cafetería del Aeropuerto El Alto el día Miércoles 24 de marzo de 1982. Se pide únicamente la devolución de documentos y artículos personales que sólo tienen valor para el propietario. Favor llamar al teléfono 323026 ó 368308. Se garantiza absoluta reserva.

Anuncie en nuestros avisos

* PARA LA PAPILLA DE SU BEBE ...
maiz + soya = Maisoy
En polvo, vitaminado
Telf. 366235
La Paz.

CURSOS PREUNIVERSITARIOS
CON PROFESORES DE LA UMSA
PREPARACION PARA EXAMENES DE INGRESO A LA U
DIURNOS Y VESPERTINOS-PLAZAS LIMITADAS
Av. Mcal. Santa Cruz 1295 Esq. Colón Tel. 364629
INICIO: MARTES 30

CORPORACION MINERA DE BOLIVIA

AVISO URGENTE

REF: AAAC-13/82 PED. 128927 SACOS PARA EMBOLSAR CONCENTRADOS DE MINERALES AAAC-14/82 PED. 128928 SACOS PARA EMBOLSAR CONCENTRADOS DE MINERALES.

Se comunica a los señores proveedores de COMIBOL que, a solicitud de numerosas firmas interesadas, la H. Junta de Adquisiciones ha decidido ampliar el plazo para la presentación de ofertas hasta el día Lunes 5 de Abril, del año en curso a horas 11:00 a.m., debiendo efectuarse la apertura de las mismas el mismo día a horas 15:00 p.m.

La Paz, marzo 25 de 1982
Subgerencia de Adquisiciones
GR.- 154/82

CONUB conciliará con Finanzas problema salarial del sistema

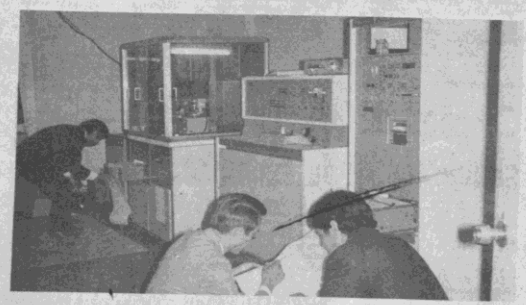

El Presidente del Consejo Nacional de la Universidad Boliviana Dr. Luis Felipe Hartman, declaró que el problema salarial del sistema universitario será conciliado con el Ministerio de Finanzas.

Indicó que CONUB, como máximo organismo del sistema, observa con preocupación las inquietudes salariales del sistema motivo por el cual ha elaborado un estudio técnico. Este estudio —dijo Hartman— sugiere soluciones alternativas a fin de que las autoridades de cada una de las Universidades busquen, a través del diálogo sereno y patriótico, las mejores soluciones, considerando, fundamentalmente, la actual situación por la que atraviesa el país.

Hartman añadió que el estudio busca orientar una adecuada racionalización administrativa, incidiendo particularmente en la necesidad de mejorar los parámetros y relaciones entre puestos de trabajo y niveles salariales. Añadió que, de acuerdo al Estatuto Transitorio de la Universidad Boliviana, el presupuesto consolidado de cada Universidad debe ser presentado al CONUB para su análisis y concluido entre el CONUB y el gobierno, en una fase final de negociación.

DEMORA EN LA ADMINISTRACION

CONUB entregó a la prensa un comunicado en el que expresa su preocupación por la poca agilidad de la administración académica en el sistema de la Universidad Boliviana. Anota que la Facultad de Ciencias de la Salud, de la Carrera de Medicina de la UMSA, ha incurrido en esta demora. Añade que este hecho, lamentablemente, no se atiende con la debida premura y la seguridad que el caso aconseja, por parte de las autoridades directamente responsables de cada unidad académica.

Añade que CONUB, a través de reuniones y notas cursadas a las autoridades correspondientes (caso carrera de Medicina de la UMSA) ha dado la orientación necesaria y que extraña que, hasta la fecha, no se hubiera solucionado el problema. Anota, finalmente, que CONUB, como organismo rector del sistema universitario, considera que la solución de los problemas surgidos en la aplicación y desarrollo del modelo de reordenamiento deberán ser resueltos con la máxima celeridad y ecuanimidad, por las respectivas autoridades, conforme a las líneas maestras emanadas por el CONUB.

Japón entregó equipos a la UMSA

El gobierno del Japón, a través de la Agencia de Cooperación Internacional del Japón (JICA), entregó el miércoles equipos y maquinaria para la preparación de muestras de minerales, a la Universidad Mayor de San Andrés (UMSA).

La donación fue oficializada por el embajador japonés, Toru Yoshimizu al Rector de la UMSA, Luis Fernando Valle, en acto realizado en el Pabellón de Geología, en Cota Cota. Los equipos serán utilizados por el Instituto de Geología Económica, dependiente de la UMSA.

Se trata de un analizador térmico diferencial, un difractor y fluorescencia de rayos X, para identificar minerales y determinar la composición de yacimientos.

El embajador japonés expresó su deseo de que los equipos sean utilizados para llevar adelante la investigación geológica. El Rector de la UMSA agradeció por la donación.

Japón promoverá el incremento de las exportaciones bolivianas

El Japón, a través de su organización oficial de comercio exterior (JETRO), promoverá el incremento de las exportaciones bolivianas hacia ese mercado, según dijo ayer el Director General de ese organismo, Nobuo Kimura.

En una conferencia de prensa, que después fue seguida de una exhibición de películas sobre la cooperación japonesa a los países en desarrollo, explicó la situación económico financiera del Japón en el contexto mundial y la posición de su gobierno, de defensa del libre comercio mundial.

Dijo que, en ese sentido, apoya el comercio bilateral entre los países y procura incrementar las exportaciones hacia el mercado japonés.

EXPORTACION DE MANUFACTURAS

En la reunión, estuvieron presentes el Director de Comercio Exterior del Ministerio de Industria y Comercio, Gonzalo Urquidi y el director de informes y estudios de esa entidad, Keiji Ehara.

Kimura anotó que la presencia del JETRO en Bolivia obedece al deseo de ponerse en contacto con autoridades de gobierno, industriales y comerciantes para intensificar el comercio entre Japón y Bolivia.

Se refirió a las exportaciones del Japón a Bolivia que en 1980 llegaron a $US. 65,7 millones, consistentes en maquinarias, productos de acero, maquinaria eléctrica y equipos para transporte. Ese valor en 1981, se incrementó a $US. 96 millones.

En cambio, Bolivia exportó al Japón materias primas por un valor de $US. 21 millones en 1980 y $US. 21.8 millones, en 1981.

En la estructura de las ventas bolivianas al Japón figuran minerales, algodón, maderas y cueros. El alto funcionario de JETRO, cuya sede se encuentra en Lima, dijo que con el intercambio de informaciones y la presencia de esa entidad en Bolivia, se buscará la forma de incrementar el nivel de las exportaciones nacionales a ese mercado.

Dijo que existen más de 500 empresas japonesas interesadas en ponerse en contacto con abastecedores extranjeros para poder adquirir aproximadamente 3.000 productos diferentes.

Al referirse a las posibilidades de intensificar las exportaciones bolivianas al Japón, Kimura, expresó: "Bolivia tiene abundancia de recursos naturales y es por eso que sus principales rubros de exportación lo constituyen las materias primas".

Dijo que por esa razón, y con el propósito de que esas exportaciones lleven un valor agregado, es necesario que Bolivia elabore materias primas para convertirlas en manufacturas, de modo tal que sus exportaciones beneficien en mayor grado al país.

Expresó su deseo de que en plazos cortos, Bolivia incremente sus exportaciones hacia el Japón, a través de reuniones que contribuyan al conocimiento de su mercado. Agradeció la cooperación de la Embajada japonesa y de autoridades bolivianas por la buena disposición de intensificar las relaciones comerciales entre ambos países.

Medalla al Mérito Agrícola para Representante de FAO en Bolivia

El Arzobispo de La Paz, Monseñor Jorge Manrique Hurtado, mediante una circular, ha demandado apoyo para la preparación del Año Mariano. La circular está dirigida a sacerdotes, religiosos, religiosas y movimientos del apostolado laico. Dice:

"Hermanos y hermanos en Cristo:

Una palabra cálida, entusiasta y llena de esperanza, dirijo a todos Uds., Párrocos, Rectores de Iglesia, Religiosos (sas), Movimientos del Apostolado Laico, para pedirles insistentemente todo su apoyo, colaboración y cooperación en el desarrollo de preparación del Año Mariano.

Iniciamos comenzado ya con el Cursillo de Catequesis Mariana, dado por el P. Estupiñán, salesiano, en Santa Cruz, Cochabamba, Sucre y La Paz.

El nuevo Cursillo sobre Teología Mariana a la luz de Puebla, lo dará el P. Luis Armijos. Este se realizará solamente en La Paz, los días 29 al 3 de abril.

Destacamos algunos puntos:

1.- Necesitamos el trabajo animador y generoso de todos Uds. para una eficaz preparación del Año Mariano.

2.- El Cursillo del P. Luis Armijos se dará en el Teatro del Colegio La Salle los días 29-30 y 31 de marzo sobre Teología Mariana.

Lugar: Teatro Colegio La Salle

Horario: Primer turno: de hs. 15 a 18 para Sacerdotes, Religiosas (sos) y algunos Laicos.

Segundo turno: de hs. 19 a 21 especialmente para Laicos.

3.- Las Parroquias, Rectorías de Iglesias y Capellanías enviarán por lo menos 3 delegados responsables, que a su vez serán animadores en distintos sectores de la misma Parroquia, o Zona sobre los temas tratados en el Cursillo.

4.- Los Vicarios Episcopales se responsabilizarán de que en su respectiva zona se refuerce eficiente la labor pastoral y animación de futuros cursillos.

5.- El Delegado de las distintas jurisdicciones de la Nación, tendrá que venir a La Paz ya que no fue posible realizar este cursillo en Cochabamba.

Esperando de Uds., toda su cooperación encomendándolos a la Santísima Virgen, saludo fraternalmente.

La Paz, 25 de marzo de 1982"

+Jorge Manrique Hurtado
Arzobispo de La Paz

El Subsecretario de Agricultura, Lic. Freddy Teodovich, en representación del Ministro de Asuntos Campesinos y Agropecuarios, confirió el miércoles la Medalla al Mérito Agrícola al Representante saliente de la Organización de las Naciones Unidas para la Agricultura y la Alimentación (FAO) en Bolivia, Ing. Mario Jalil, por su contribución a la agropecuaria nacional. (La fotografía muestra un aspecto del acto).

La ceremonia se realizó en el despacho del Ministro de Agricultura, en presencia de autoridades agrícolas del país y funcionarios de la FAO.

El Ing. Jalil, de nacionalidad ecuatoriana, dejará el lunes el país, luego de tres años y medio de cooperación a la agricultura nacional. Se trasladará a Santiago de Chile, donde asumirá el cargo de Subdirector General y Representante Regional de la FAO para América Latina.

El Subsecretario de Agricultura dijo, en el acto, que la Medalla al Mérito Agrícola representa el reconocimiento del gobierno y pueblo de Bolivia por los múltiples servicios del Ing. Jalil a la agricultura nacional, desde 1979, cuando asumió la representación de la FAO en La Paz. Teodovich agradeció los servicios prestados por el profesional ecuatoriano.

Jalil, según se informó, apoyó en su gestión la puesta en marcha de proyectos y programas de gran importancia nacional. Se citó, entre ellos, la conservación y manejo de suelos en el departamento de Santa Cruz; consolidación de los sistemas agrícolas de Cochabamba, procesamiento industrial de la quinua en el Altiplano, almacenamiento de granos en fincas pequeñas de Santa Cruz y Chuquisaca, prevención de la peste porcina, control de la roya del cafeto en Yungas, estudio profundo sobre el potencial pesquero boliviano y rehabilitación de tierras áridas de Tarija.

En coordinación con el Proyecto de Desarrollo "Chapare-Yungas" (PRODES), Jalil propuso y promovió la elaboración del estudio sobre "Estrategia y acciones para el desarrollo del Chaparé", actualmente concluido.

El Representante saliente de la FAO en Bolivia colaboró también en programas de capacitación campesina, en el envío de técnicos al exterior para realizar estudios superiores, en las acciones nacionales para celebrar el Día Mundial de la Alimentación y en la elaboración de un documento sobre lineamientos para establecer programas de desarrollo agropecuario. De la misma forma, colaboró al país para superar emergencias tales como sequías, granizadas e inundaciones.

Arzobispo pide colaboración para preparar el Año Mariano

En el comercio en abarrotes

Ayer empezó a venderse azúcar a precio de $b. 1.310, el quintal

El comercio en abarrotes empezó ayer a vender azúcar al precio de 1.310 por quintal, al haber recibido una partida de 12.000 quintales de la Corporación Boliviana de Fomento.

El comercio en abarrotes instalado en la Calle Murillo de La Paz, permaneció cerrado durante la mañana, pero en la tarde fue reabierto. Reinició sus ventas, especialmente de azúcar.

NORMALIZACION

PRESENCIA recorrió la Calle Murillo, donde se comprobó que los establecimientos que ya habían recibido partidas de azúcar, estaban comercializando el producto a las amas de casa.

El Presidente de la Asociación de Comerciantes en Abarrotes Alfonso Guzmán Ampuero, declaró que, con la entrega de 12.000 quintales por parte de la Corporación Boliviana de Fomento, se empezó a normalizar el abastecimiento de ese producto a la población.

PRECIOS

El precio de venta por quinta fue fijado en la calle Murillo, en $b. 1.310, que representa un incremento de $b. 347 sobre el precio vigente anteriormente, que era de $b. 963, por quintal.

Guzmán Ampuero anotó que el nuevo precio de venta al público había sido establecido luego de que el gobierno ventajara la subvención, en el precio de entrega a mayoristas, en este caso a comerciantes.

La venta al detalle se fijó, se estableció en $b. 29.- por kilo y en 13.50, por libra.

Minería mediana presenta nueva propuesta salarial

La Asociación Nacional de Mineros Medianos presentó anoche la tercera propuesta, calificada como "oferta final" para atender las demandas salariales de sus trabajadores.

En la nota enviada al Comité de Bases, los empresarios ofrecen un incremento de 60 pesos diarios a los actuales jornales y sueldos básicos, con los efectos multiplicadores respectivos, además, un incremento del 50 por ciento sobre los precios de contrato de interior mina.

Esta tercera propuesta salartial deberá ser ahora considerada por el Comité de Bases. Los empresarios propusieron que las negociaciones se reanuden el martes 30 de marzo, de manera que se pueda concluir las tratativas y suscribir el convenio antes del 31, fecha tope fijada por el gobierno.

Inicialmente, los trabajadores mineros pidieron un incremento de 5.000 pesos bolivianos. Los empresarios ofrecieron un incremento de 40 pesos sobre sueldos y jornales básicos, y por ciento sobre precios de contratos de interior mina. Esta oferta fue rechazada por los delegados laborales.

Los empresarios incrementaron su ofrecimiento presentando dos opciones:

a) Un incremento de 45 pesos diarios, como soldada, sobre los actuales jornales y sueldos básicos, con los respectivos efectos multiplicadores, más un incremento del 45 sobre los precios de contrato.

b) Un incremento del 20 % sobre los actuales jornales y sueldos básicos, más 40 pesos diarios a ser soldada a los nuevos básicos, con los respectivos efectos multiplicadores y, un 35% de incremento para interior mina.

El Comité de Bases aceptó la primera opción, pero igualmente, pidió mejorar las proposiciones. "Se ha actuado seguir por el primer sistema propuesto por Uds. Lamentablemente, los montos planteados en su contraproposicion, aún no llegan a compensar ni la mitad del efecto de valuatorio del 5 de febrero. Por consiguiente, insistimos en mejorar sus proposiciones", señaló el Comité de Bases.

Los empresarios, ante ello, presentaron lo que calificaron como "la oferta final".

Bolivia y Canadá concretaron el intercambio juvenil rural

El Presidente del Programa Canadá Mundo, Jacques Hebert, llegó a La Paz y sostuvo reuniones con autoridades del Ministerio de Asuntos Campesinos y Agropecuarios para concretar el convenio suscrito entre dicho Programa, el Instituto Boliviano de Tecnología Agropecuaria y el Instituto Nacional de Cooperativismo, para el intercambio de las juventudes rurales de ambos países.

Un grupo de 25 jóvenes agricultores de Bolivia viajará al Canadá, para participar en un programa de entrenamiento y capacitación en procesos tecnológicos aplicables a países en vías de desarrollo. A su vez, otro grupo de jóvenes canadienses, vendrá a Bolivia, para trabajar en comunidades campesinas en la ejecución de proyectos de desarrollo rural.

De acuerdo al convenio, se pretende promover el intercambio de experiencias entre jóvenes rurales de los dos países, para incularles sentimientos de confraternidad internacional y propicionarles conocimientos técnicos y de orden social y económico.

Esas visitas permitirán, al mismo tiempo, adecuar la tecnología de un país desarrollado a uno en vías de desarrollo.

Se han escogido, para esos objetivos, comunidades campesinas ubicadas en los departamentos de La Paz, Cochabamba y Potosí. Factor para la selección de esas comunidades ha sido la existencia de cooperativas de producción agropecuarias e indicadores socio económicos, que posibiliten el mejor trabajo de los jóvenes bolivianos y canadienses.

En La Paz, los jóvenes trabajarán con los integrantes de la Cooperativa El Calbo, en Alto Beni; en Cochabamba, con la Cooperativa Integral de Punata, y en Potosí, en la Comunidad de Calcha, provincia Nor Chichas.

Los gastos de viaje de ambos grupos, por vía aérea, serán sufragados por el Programa Canadá Mundo, que también correrá con el costo de alojamiento y alimentación, durante la permanencia de tres meses y medio en el Canadá.

Los gastos de viaje en territorio boliviano correrán por cuenta del IBTA. INALCO contribuirá con la entrega de alimentos. Las cooperativas agrícolas, por su parte, se harán cargo del alojamiento y atención alimenticia de los participantes en ese programa de intercambio.

Alcaldía Municipal de La Paz instalará equipo de computación

Con la finalidad de dinamizar los sistemas de control y administración municipal, y evitar el contacto del contribuyente con el funcionario de las ventanillas de pagos, así como para garantizar operaciones adecuadas, a través del sistema bancario, la Alcaldía Municipal de La Paz instalará un equipo de computación para sus operaciones.

Con ese motivo, esta adquirir directamente el equipo en cumplimiento a terminaciones del gobierno realizará un estudio a través de la oficina de Informática.

En el Beni

Armada Boliviana auxilia a damnificados por inundaciones

Unidades navales en emergencia

La Armada Boliviana ha sido declarada en estado de emergencia con objeto de colaborar en la evacuación y suministro de vituallas a las poblaciones afectadas por las inundaciones. La disposición fue adoptada por el vicealmirante, Oscar Pammo, Comandante General.

En este sentido, la embarcación M-14 zarpará de Guayaramerín hacia Trinidad, para ponerse a disposición del Segundo Distrito Naval y del Comité de Emergencia; la Unidad Sanitaria AH-02 "Bruno Racua", atracó en Trinidad, procedente de Puerto Villarroel, para entregar un lote de medicamentos y vestuario. Dos embarcaciones de la Escuela Básica de Suboficiales y Clases Navales "Sgto. Zeballos" realizan trabajo de apoyo a las poblaciones ribereñas al Ibaré; otras dos se encuentran a disposición del Comité Departamental de Emergencia.

TRANSPORTISTAS FLUVIALES

Se informó que más de cien embarcaciones de los Transportistas participan en las labores de auxilio. Se ha dispuesto que la Empresa "Transnaval", preste su cooperación a los pobladores del tramo Puerto Villarroel Trinidad-Guayaramerín.

La avioneta AB-003 se encuentra a disposición del Comando del Segundo Distrito Naval para realizar vuelos de reconocimiento y auxilio a los damnificados. La avioneta AB-002, se encuentra en plataforma, en La Paz, a disposición del Comando de la Armada, para casos de emergencia.

Presentación de credenciales

El Embajador Extraordinario y Plenipotenciario concurrente de la India, señor Sarv Humar Kathpalia, entregó ayer sus cartas credenciales al Gral. Celso Torrello, en ceremonia de estilo que se realizó a las 10 de la mañana.

El diplomático hindú, al término de la ceremonia, manifestó que se sentía complacido y admirado por el paisaje de nuestro país. Expresó que tiene la mejor disposición para estrechar las relaciones entre ambas naciones.

El embajador Sarv Humar Kathpalia tiene su sede, en Lima, Perú.

Mineros de Catavi y Siglo XX están disconformes con bonos salariales

Reiteran urgente necesidad de convocar a un ampliado nacional minero

Los trabajadores mineros de Catavi y Siglo XX, luego de efectuar una asamblea general conjunta, emitieron un documento mediante el cual afirman que los bonos de compensación otorgados por el gobierno, "en los hechos, no compensan nada ante la incontenible alza del costo de vida".

La asamblea de los trabajadores mineros resolvió que es urgente la convocatoria a un ampliado nacional impulsado por los trabajadores de base y coordinado por sus organizaciones legítimas.

El documento, dice: "Sin lugar a dudas, la convocatoria a un ampliado nacional minero, en las actuales circunstancias, adquiere extraordinaria importancia para consolidar la unidad del proletariado e impulsar la organización del movimiento obrero boliviano que, en los próximos meses, confrontará difíciles luchas en defensa de sus derechos y libertades, toda vez que el actual proceso inflacionario amenazará aniquilar por el hambre a las familias mineras".

Los trabajadores decidieron pedir que se dicte una amnistía general e irrestricta en favor de todos los detenidos, residenciados y exiliados por causas político-sindicales y se reincorporen a sus fuentes de trabajo a los trabajadores retirados en el último año.

"Luego de debatir la realidad económica de la clase trabajadora, los mineros de Catavi y Siglo XX expresaron "su firme decisión de luchar junto a todos los trabajadores del país, hasta conseguir un real aumento de sueldos y de salarios en relación al actual costo de vida, traducido en el salario mínimo vital con escala móvil".

Finalmente, hicieron un llamado a la unidad, fortaleciendo sus organizaciones de base y la unidad de clases, como fundamentales garantías para la defensa de sus derechos y libertades.

Citación a Asamblea San Vicente de Paul

La Sociedad Mutual de Beneficencia San Vicente Paul, se reunirá en una asamblea, el día sábado 27 del presente a horas 15:30.

La asamblea se realizará con el número de socios asistentes, en su sede social de la calle Chuquisaca 383.

Señalización en paradas de micros

La Alcaldía Municipal de La Paz colocará 490 banderolas de señalización en los sitios de paradas de micros "con la finalidad de contribuir al ordenamiento del sistema de tránsito y de los usuarios de los medios de transporte urbano".

Este tipo de señalización consiste en un tubo metálico de 2.20 metros de alto en el cual están fijadas tres banderolas metálicas con los colores distintivos de las líneas de micros que operan en la ciudad.

Los trabajos de señalización terminarán a fin de mes. Las banderolas de señalización están ubicadas en 64 puntos del casco central de la ciudad.

Reunión Internacional Marítima será inaugurada en Santa Cruz

Participarán delegados de 17 líneas navieras de Europa y Latinoamérica

Del 28 al 31 del mes en curso, la capital de Santa Cruz, será escenario de la Reunión anual de la Conferencia Internacional Marítima "Europa-Pacífico Sur y Magallanes", a la cual LINEAS NAVIERAS BOLIVIANAS S.A.M. participa por ser miembro de esta conferencia.

En la reunión participan 17 líneas navieras de países europeos y latinoamericanos que realizan tráficos marítimos regulares desde y hacia Europa, a la Costa Oeste de América del Sur.

Las líneas navieras que representan a los países tienen como principal objetivo, en estas reuniones, buscar en forma constante la manera de mejorar aún más sus servicios regulares y resolver problemas estrictamente comerciales que surgen como emergencia del desenvolvimiento del negocio marítimo internacional.

LINABOL en base a la Ley de Reserva de carga vigente en el país, actúa al como porteador/exportador boliviano con un servicio regular navieros, con buque propio "BOLIVIA" bandera boliviana, sin forma conjunta las líneas asociadas.

LINABOL participa en la "Europa-Pacífico Sur-Magallanes", en las rutas del Japón, Lejano Oriente, Africa, Escandinavia, Europa del Norte y Reino Unido.

Bolivia participó en Europa en tres reuniones de turismo

Crisis económica afecta a programas del IBT

El Instituto Boliviano de Turismo, pese a las limitaciones económicas que actualmente confronta, participó en tres importantes reuniones internacionales de turismo que se realizaron en Alemania, Francia y España, informó, Amanda de Vargas, directora de ese organismo.

Manifestó que del 27 de febrero al 5 de marzo, en Berlín, se realizó la reunión de Bolsa Internacional del Turismo 1982, calificada como una de las más importantes en Europa. Dijo que el stand boliviano estuvo organizado por la señora María Antonieta Valdez, representante Ad-honorem del IBT en Alemania.

El stand boliviano fue preparado por Jack Gaiteli y Walter Rico Frontaura. Informó que Rolando Encinas, funcionario del Instituto Boliviano de Turismo viajó costeándose sus gastos, y sin viáticos, en vista de la crítica situación económica de la institución.

Agregó que, en Madrid, se realizó otra reunión internacional, del 2 al 7 de febrero. El stand boliviano estuvo atendido por Miriam Evelin Reyes de Herrera, representante Ad-honorem del Instituto Boliviano de Turismo.

La Directora del Instituto manifestó que en estas tres oportunidades, se ha tratado de

Ministro de Finanzas viajará mañana a la reunión del BID

El ministro de Finanzas, Cnl. Javier Alcoreza, acompañado del Ing. Raúl Romero, viajarán mañana a Cartagena, donde, desde el lunes, se realizará el XXIII reunión de la Asamblea Anual de Gobernadores del Banco Interamericano de Desarrollo (BID).

Aprovechará su estada en esa capital para sostener reuniones con representantes del Banco Mundial, antequienes gestionarán un programa de ajuste estructural por 50 millones de dólares del Banco Interamericano de Desarrollo (BID), para lograr apoyo a la asignación presupuestaria de la presente gestión. Al respecto, dijo que el interventor de Contraloría está adoptando una actitud perjudicial para los programas del IBT, motivo por el cual ha iniciado gestiones directas para que se cumpla la asignación.

Al respecto, dijo que el presupuesto para el programa del presente año asciende a 32.515.725 pesos bolivianos, suma calculada antes de las últimas medidas económicas dictadas por el gobierno central.

Dijo que es necesario que las autoridades comprendan los verdaderos alcances de los programas del Instituto Boliviano de Turismo, porque se trata de un organismo del sector

entrevistará con el comité de 128 bancos privados internacionales.

"El comité de bancos privados ha demostrado interés en charlar con el Ministro de Finanzas de Bolivia. Aprovecharé la oportunidad para sostener reuniones y establecer otros contactos después de terminada la Asamblea. Pienso volver el primero o dos de abril", dijo.

Afirmó que su presencia en Cartagena es importante "por las posibilidades que se presentan de intercambiar ideas y lograr contactos que pueden

CURSILLO MARIANO

SE INVITA A PARTICIPAR ESPECIALMENTE A LOS DIRIGENTES DE ORGANIZACIONES Y MOVIMIENTOS DEL APOSTOLADO LAICO, AL CURSILLO MARIANO QUE DICTARA EL P. LUIS ARMIJOS LOS DIAS 29-30 y 31 DE MARZO EN EL TEATRO DEL COLEGIO LA SALLE.

PRIMER TURNO:

Hs. 15 a 18 PARA SACERDOTES, RELIGIOSOS (SAS) Y ALGUNOS LAICOS.

SEGUNDO TURNO:

Hs. 19 a 21 ESPECIALMENTE PARA LAICOS.

La Paz, 25 de marzo de 1982

EL ARZOBISPADO

Cámara de Comercio:

"La demanda deformada del dólar no debe adoptarse como nivel cambiario"

La demanda deformada y la oferta especulativa del dólar reflejan un parámetro artificial que no puede ser adoptado como nivel cambiario que obstaca las fuerzas naturales del mercado", declaró ayer el Gerente General de la Cámara Nacional de Comercio, Lic. José Candia Navarro.

Dijo que una fuerte interpretación del mercado especulativo de divisas podría dar lugar a "riesgos imprevisibles" para la economía nacional.

Señaló que, en el sector privado existe preocupación debido a que "el actual nivel de cambio (Divisas), que ha llegado en determinado momento a sobrepasar los $b. 100 por d. ir, ha considerado como producto de las fuerzas naturales del mercado".

Candia Navarro explicó: "Lo que ocurre es que desde el 5 de febrero, fecha en que se dieron las primeras medidas, no modificadas, la oferta monetaria del Banco Central y el sistema bancario estuvo totalmente ausente del mercado".

Anotó que eso "determinó la ausencia exclusiva y monopolica de una sola fuente de oferta que se valió del mercado paralelo para hacer prevalecer la presencia de un factor altamente especulativo en la determinación del tipo de cambio".

Agregó que, por otra parte, "la demanda se vio fuertemente influida por un factor de intercidumbre, de ansiedad y de zozobra, o sea que la población se vio dominada por su afán de conseguir dólares a cualquier costo".

Dijo que la oferta especulativa y esa demanda deformada del dólar, "no pueden, en modo alguno, ser calificadas como fuerzas naturales del mercado, y con esta falsa premisa, justificarse un nivel cambio que escaló vertiginosamente a cifras antes insospechadas".

El Gerente de la Cámara de Comercio señaló que la ausencia de una "oferta monetaria (en divisas) en los canales normales, que sea lo suficientemente fuerte como factor de equilibrio, puede consolidar tendencias negativas en los niveles de los precios como las que ya están aflorando en nuestro mercado, con repercusiones negativas en diferentes ámbitos de la actividad nacional, que no es posible desconocer".

Solucionado conflicto de trabajadores de la COBEE

Con la firma de un convenio, fue solucionado el conflicto salarial de los trabajadores de la Compañía Boliviana de Energía Eléctrica (COBEE).

Luego de tres días de huelga, los trabajadores lograron que los empresarios reconozcan un incremento salarial al haber básico de 2.000 pesos bolivianos más un bono de 1.250 pesos bolivianos sumado a otras compensaciones salariales.

El convenio fue firmado en el Ministerio del Trabajo y Desarrollo Laboral, por representantes del directorio de la COBEE, del Ministerio de Trabajo de los trabajadores.

El documento dice: "Cobee conviene en otorgar a sus trabajadores sindicalizados los siguientes beneficios: un incremento en el haber básico de 2.000 pesos bolivianos a partir del 5 de febrero de 1982.

"El bono de 1.250 pesos bolivianos que no tendrá incidencia en el bono de antigüedad ni en las horas extras o trabajo en días no laborables, también a partir del 5 de febrero".

"A partir de la fecha de este convenio, un incremento de 90 pesos bolivianos en el bono de movilidad y las siguientes compensaciones alimenticias y viáticos: desayuno, de $b. 15 a 20; almuerzo, de $b. 40 a 55; cena, de $b. 40 a 55; cama en el valle, de $b. 40 a 60 y cama fuera del valle, de $b. 80 a 110.

Los trabajadores, tras la firma del convenio, levantaron la huelga y se comprometieron a trabajar normalmente.

Mons. Julio Terrazas fue posesionado como Obispo de la Diócesis de Oruro

Solemne acto se cumplió en la Catedral de la ciudad de Pagador

ORURO, 25 (PRESENCIA). - - Monseñor Julio Terrazas fue posesionado esta noche como Obispo de Oruro, en una solemne ceremonia que se realizó en la Catedral de esta capital, en la que se concentraron autoridades locales y numerosos fieles, quienes saludaron permanentemente con aplausos a la nueva autoridad eclesiástica.

Luego de recibir el "Báculo", signo del traspaso de la Diócesis, Monseñor Terrazas, dijo que se comprometía ante los fieles a servir a Dios, a la Iglesia y a Oruro, con el fervor y la fuerza que da la fe en la justicia y el amor para los pobres y necesitados. Afirmó que la Iglesia no incursiona en otros campos que no sean los de su misión, cuando habla y actúa en busca de transformar el mundo y superar la injusticia, la violación de los derechos del hombre y sus ansias de mejores condiciones de vida.

La posición de Monseñor Julio Terrazas dio lugar en esta ciudad a una extraordinaria manifestación de jóbilo en la que participaron delegaciones de todos los distritos del país, especialmente cientos de jóvenes campesinos y mineros.

Luego de la concentración efectuada a las 18.30 horas en la iglesia de San Francisco, los asistentes se dirigieron en procesión hasta la Catedral, encabezados por el Cardenal Clemente Maurer, arzobispos y obispos de toda Bolivia y autoridades departamentales.

En la Catedral, les dio la bienvenida Monseñor Tomás Chávez, Vicario General de la Diócesis de Oruro. A continuación, Monseñor Alfio Rapisarda, leyó en Latín la Bula Pontificia, mediante la cual el Papa Juan Pablo II, designó a Monseñor Terrazas Obispo de Oruro. Monseñor Tomás Chávez, tradujo el documento al castellano.

Monseñor Rapisarda, dijo que el Papa Juan Pablo, escogió a Monseñor Terrazas para este cargo, por considerarlo apto para gobernar esta diócesis. Luego saludó a las autoridades y pueblo de Oruro, por asociarse a la alegría el nombramiento de Monseñor Terrazas y exteriorizó su simpatía a Monseñor René Fernández, obispo de Oruro de esta diócesis, que se granjeó el cariño y el aprecio del pueblo, durante sus casi 14

Mons. Julio Terrazas

años de coadjutor de la feligresía orureña.

Señaló que cuando se conoció su nombramiento de Arzobispo Coadjutor, hubo un sentimiento de gozo; pero también Oruro estuvo triste porque se iba, sin embargo el jóbilo retornó al conocer la designación de Monseñor Julio Terrazas como su sucesor.

Añadió: Ahora yo vengo a anunciarles su posesión como Obispo Diocesano y Vicario de Cristo. Finalizó su intervención refiriéndose a la misión del obispo, que instruye, gobierna y santifica.

Luego Monseñor René Fernández, durante la Eucaristía en que participaron todos los obispos, dijo que Oruro como nunca se sentía honrada por la presencia de las autoridades eclesiásticas "todo esto significa la unidad de la Iglesia en torno a su pastor".

Pidió al pueblo de Oruro y en especial a los fieles, cooperar en el gobierno de la diócesis, a Monseñor Terrazas. Al momento de entregarle el "Báculo", que significa para nosotros los obispos los poderes de Cristo",

(Pasa a la página 15)

Empresarios realizarán un foro para analizar medidas económicas

Los industriales y empresarios privados del país realizarán un foro nacional para analizar las medidas económicas adoptadas por el gobierno, según se informó ayer a PRESENCIA, en medios de la Confederación de Empresarios Privados de Bolivia.

En la Cámara Nacional de Industrias, se hacían ayer los preparativos para el foro, cuya inauguración se realizará el próximo lunes.

La decisión ha sido adoptada luego de la reunión del Consejo Directivo de la Confederación de Empresarios Privados de Bolivia, efectuada el miércoles.

A esa reunión, asistieron cerca de medio centenar de empresarios e industriales, en representación de Cámaras, Asociaciones y delegados de las Federaciones de Empresarios Privados Departamentales acreditados ante su organización matriz, con sede en La Paz.

Uno de los principales temas será el impacto que tendrán las medidas económicas y los posteriores correctivos adoptados por el gobierno, en la actividad productiva y comercial del país.

El funcionamiento de un mercado oficial para la divisa norteamericana y otro de "flotación" para las transacciones no oficiales, será analizado ampliamente. Sobre este punto, el sector industrial hará conocer incidencias que tendrá para la estructura productiva nacional la "flotación" del dólar.

Se dijo que la industria nacional, tiene una elevada dependencia de materias primas e insumos provenientes del exterior, para la producción de manufacturas, hecho que, sin duda, tendrá una repercusión directa en la estructura de costos de fabricación.

Además, se indicó que el foro de empresarios servirá también para hacer contribuciones en materia económica y administrativa, para que el gobierno las estudie.

Hubo paro en seis sectores de la actividad, por problema salarial

PROGRAMA SOCIOEDUCATIVO.- En las comunidades aledañas a Yotala, Yamparáez, y Tarabuco, departamento de Chuquisaca, el Proyecto Social Boliviano - Británico "Cardenal Maurer", ayer suscribieron un programa de desarrollo socioeducativo. Un convenio en ese sentido fue firmado ayer entre el Ministro de Educación, Tcnl. Juan Vera Antezana, y el Cardenal José Clemente Maurer.

Trabajadores de seis sectores de la actividad nacional cumplieron ayer sendos paros, en La Paz, en demanda de atención a sus planteamientos salariales y la inmediata provisión de divisas para reanudar sus actividades.

En el centro comercial de La Paz destacaron los paros de los trabajadores de comercio, de los bancarios y de la compañía de electricidad; el cierre de las librerías y empresas editoriales. Tampoco hubo actividad laboral en la Administración de Aeropuertos (AASANA) y en el Servicio de Caminos.

Algunos de estos paros proseguirán hoy.

COMERCIO

Los trabajadores de comercio cumplieron un paro de 24 horas. Piden que el gobierno facilite la entrega de divisas a las casas comerciales para que éstas puedan reactivar sus operaciones. De esa manera, encaren la negociación de una mejora salarial.

El paro afectó a las casas comerciales grandes y pequeñas y a casi todas las farmacias. Se plegaron a él los empleados de las empresas importadoras de productos farmacéuticos, que recibieron cartas de pre-aviso de retiro, en vista de la difícil situación por la que atraviesa ese sector.

Este paro fue acompañado por manifestaciones pacíficas que se cumplieron en las inmediaciones de las casas importadoras de medicamentos.

BANCARIOS

También se cumplió el primer día de un paro de 48 horas decretado por el Comité Interbancario y de Ramas Afines de La Paz, en apoyo a los comités de base que todavía no lograron un entendimiento con sus empresarios.

Este paro afectó los bancos estatales y privados, las instituciones financieras, las mutuales de ahorro para la vivienda, los consejos de vivienda, el Consejo de Edificaciones Escolares, la Caja de Seguridad Social y Lotería Nacional.

Independientemente, los trabajadores del Banco del Estado habían declarado huelga indefinida, el miércoles, exigiendo atención para sus planteamientos salariales.

Dirigentes bancarios rechazaron ayer una amenaza del Ministro de Finanzas, en sentido de que serían declarados vacantes los cargos de los empleados bancarios que no se reincorporen a sus labores.

Los dirigentes afirmaron que cualquier medida de presión, por parte de las autoridades, será respondida "enérgicamente".

COBEE

Los trabajadores de la Compañía Boliviana de Energía Eléctrica cumplieron ayer el tercer día de una huelga indefinida decretada en protesta por la negativa de la empresa a aceptar un incremento salarial "justo y compatible con el actual costo de vida".

Este paro no afectó al suministro de energía para la ciudad de La Paz.

GRAFICOS

La industria gráfica estuvo paralizada ayer, por segundo día consecutivo. El miércoles, se cumplió el paro decretado por los trabajadores; ayer, hubo paro por disposición de los empresarios, quienes exigen la inmediata entrega de divisas para reanudar sus operaciones.

A este paro se sumaron las librerías y casas editoriales agrupadas en la Cámara Boliviana del Libro.

CAMINOS

Los trabajadores del Servicio Nacional de Caminos, de todo el país, pararon también durante 24 horas, en protesta porque persisten las dificultades para lograr un acuerdo sobre mejoras salariales con esa entidad.

El paro fue acatado disciplinadamente, dijeron dirigentes laborales del Servicio de Caminos. Informaron que continuarán en pie de huelga, hasta que su demanda salarial sea atendida.

AASANA

Los trabajadores de AASANA cumplieron ayer el tercer día de huelga general indefinida, sin que se hayan iniciado negociaciones formales para solucionar el problema originado en su demanda.

AASANA insiste en que no está facultada legalmente para negociar incrementos salariales.

Las labores de control de las operaciones aeronáuticas continuaban ayer a cargo de personal técnico de la Fuerza Aérea.

Representantes laborales rechazaron acusaciones de las autoridades sobre un supuesto "sabotaje" a las instalaciones del aeropuerto de El Alto. "Nosotros somos los más interesados en proteger a nuestra fuente de trabajo; por eso, protestamos contra la intervención armada de la Fuerza Aérea", dijeron.

Situación interna refleja imagen externa del país

La situación interna de un país refleja su imagen en el ámbito internacional, dijo el canciller Gonzalo Romero Alvarez García, al apelar a la prensa nacional y extranjera, para que la cobertura de informaciones sobre el grave momento por el que atraviesa Bolivia, sea lo más objetiva y veraz posible. Tal apelación la hizo a tiempo de referirse a la crisis y a sus repercusiones externas.

Comenzó señalando que la libertad, en todas sus formas, más que un derecho, es un deber y que, en consecuencia, corresponde a los medios de comunicación social actuar ciñéndose a la verdad y a la objetividad. Afirmó que el gobierno encabezado por el Gral. Celso Torrelio, respeta a la prensa y que, en ningún caso, podía amenazarla. Es necesario, agregó, mantener un coloquio permanente y constructivo.

En sus reflexiones, el canciller Gonzalo Romero, se refirió a las medidas de orden económico dictadas por el gobierno. "Son, evidentemente, duras —dijo— y constituyen un riesgo, pero, en sus consecuencias, son saludables". Afirmó que de la salud interna depende en mucho la salud externa".

Mencionó que se ha hecho una verdadera conciencia sobre la necesidad de unificar el pensamiento de los bolivianos, al margen de las posiciones sectarias, de lograr una identificación general para salvar el crítico momento por el que atraviesa el país. "De ustedes, señores periodistas, depende crear las condiciones necesarias para que el país supere el actual momento", dijo.

Explicó que el gobierno, a través de la Cancillería, busca ensanchar el proceso de recuperación nacional en el ámbito internacional, a fin de ganar la confianza de los gobiernos y de los organismos de crédito. Mencionó el hecho de que muchos países, entre ellos, Hungría, Argentina, Bélgica, Canadá y otras naciones, habían solicitado ya el placet para sus representantes diplomáticos. Es una prueba, señaló, de que Bolivia comienza a despertar confianza en el exterior. Se refirió, además, al Ecuador y Venezuela, países con los cuales, Bolivia ha logrado ganar confianza, al punto de que, con el primero de ellos, formalizará relaciones, en poco tiempo más.

La necesidad de bajar las tensiones, que han caracterizado las actividades de los últimos días, constituye misión específica de la prensa, dijo. Admitió que existen intereses políticos y de otro orden, tal vez económicos, que han colocado al país en una situación de aparente inestabilidad. "Pero —aseguró— este espectro es ficticio, porque, si bien en el momento hay desconcierto, los efectos de las medidas económicas, que han sido de gran riesgo, serán, al final, beneficiosos para el país.

Afirmó, que la situación ha sido "inflada innecesariamente", pues en la próxima semana, según estima el gobierno, dicha tensión bajará y el país encontrará un ordenamiento económico y político que permitirá la activación normal de las labores de todos los sectores que forman el conjunto nacional.

Trabajadores mineros rechazan las últimas medidas económicas

Los delegados mineros que participaron en las negociaciones sobre incrementos salariales con el gobierno, entregaron ayer una declaración mediante la cual rechazan las medidas económicas dispuestas el pasado lunes 22 de marzo.

El documento, que lleva las firmas de 35 delegados mineros de 22 empresas nacionalizadas, oficina central de la COMIBOL de Oruro, Ingenio de Machacamarca, Metalurgia Oruro, FERROCORP y Planta de Volatilización de La Palca, critica las declaraciones del gobierno "sobre una convocatoria al diálogo que, en la práctica, no se da".

Dice: "A poco menos de dos días de la conclusión de las últimas negociaciones con la COMIBOL y el gobierno, los trabajadores mineros nos vemos sorprendidos por la dictación de nuevas medidas económicas que ponen a la familia proletaria a disposición del hambre y la miseria".

"Este hecho nos hace pensar que no hubo, por parte del gobierno, la suficiente seriedad para preservar el capital humano porque, nuevamente, los salarios pierden en forma acelerada su poder adquisitivo".

"Por estas razones, los trabajadores mineros hacemos conocer nuestra protesta y rechazo a las medidas económicas, por ser atentatorias a los intereses de los trabajadores y del pueblo en general".

Añade que el gobierno sostiene a través de declaraciones públicas, su convocatoria al diálogo entre gobernantes y gobernados; entre civiles y militares, y llama a un acuerdo nacional para salir de la crisis.

"Sin embargo, al mismo tiempo, se toman medidas a espaldas del pueblo, que tienen un carácter impositivo que desdice la seriedad de estas expresiones y, por otra parte, se ignora a sectores principales como el minero".

Afirma que los trabajadores mineros han expresado su predisposición al diálogo, siempre y cuando se busquen soluciones a esta la crisis, teniendo en cuenta el interés popular y nacional. "Al mismo tiempo, debe darse a éstas (las soluciones) el marco de seriedad y las garantías para que todos los sectores, a través de sus legítimos representantes, expresen libremente sus criterios".

Los trabajadores mineros exigen al gobierno que tome las medidas que posibiliten el reajuste de los salarios según el alza del costo de vida, a la vez que se precautele el poder adquisitivo de éstos, dentro de una política real que cierre el paso a la especulación y al ocultamiento.

SOLIDARIDAD

Los delegados mineros expresaron su solidaridad con todos los trabajadores que sostienen huelgas defendiendo sus derechos y aspiraciones a mejores condiciones de vida.

El documento condena el propósito de declarar vacantes los cargos de los trabajadores ya que "sería una funesta repetición represiva de lo ocurrido en el pasado mes de noviembre, en el Distrito Minero de Huanuni".

Finalmente, llaman a todos los sectores laborales del país a "cerrar filas para lograr mejores condiciones de trabajo".

Convenio Ministerio de Educación-Arzobispado de Sucre

Se ejecutará programa educativo en zonas rurales de Chuquisaca

El Ministerio de Educación para el Proyecto Social Boliviano-Británico "Cardenal Maurer" suscribieron ayer un convenio para ejecutar un programa de desarrollo socioeducativo en las comunidades campesinas bajo la influencia de los barrios de salud. Hospital de Yotala, Yamparáez y Tarabuco. Los documentos fueron firmados por el Cardenal José Clemente Maurer, a nombre del Ministerio de Salud del Arzobispado de Sucre, y por el Ministro de Educación, Tcnl. Juan Vera Antezana.

El convenio dice:

"El Ministerio de Educación y Cultura, representado por su titular, Tcnl. Juan Vera Antezana, y el Ministerio de Salud del Arzobispado de Sucre, representado por su Presidente, Cardenal José Clemente Maurer, Arzobispo de Sucre, que en adelante se llamará "El Ministerio" y "Comité", respectivamente, convienen suscribir el presente convenio de EJECUCIÓN DE PROGRAMAS DE DESARROLLO SOCIO-EDUCATIVO.

ANTECEDENTES

ANTECEDENTES.- El Convenio, a través de su Ministerio de Salud, tiene suscritos con el Ministerio de Previsión Social y Salud Pública de Bolivia convenios de fecha 28 de febrero de 1978, y subsecuentes Actas de Ampliación de fecha 27 de abril de 1979 y 11 de mayo de 1981, que constituyen el marco jurídico e institucional del Proyecto Social Boliviano Británico "Cardenal Maurer". El Proyecto Social Boliviano Británico "Cardenal Maurer" a la fecha de los convenios antes mencionados, ha funcionado temporalmente, en el seno del Ministerio de Previsión Social y Salud Pública, la Unidad para la adecuación de los Servicios de Salud en las zonas de Yotala, Yamparáez y Tarabuco, mediante la entrega de cinco programas básicos de aquel Ministerio, debidamente implementados y reforzados mediante el soporte económico proveniente de una donación británica consistente en un millón de dólares americanos.

Una de las prioridades básicas del Proyecto, consecuente a la política general del país, es la mayor atención al campo de la medicina preventiva. En este sentido, investigaciones realizadas han demostrado que, en última instancia, hace falta desarrollar el aspecto social y educativo del habitante rural. En consideración de este hecho, el Proyecto ha implementado dicho programa con una inversión de doscientos mil dólares americanos y la presencia de un Asesor Británico de alto nivel. Hasta el momento, la ejecución de este Programa ha estado a cargo del personal de Salud; sin embargo, por la falta de disponibilidad de tiempo y por no constituir su función específica un dicho personal no puede cumplir en la forma que quisiera.

OBJETIVOS.- El presente convenio tiene como objetivos básicos, los siguientes:

a) Elevar el nivel de vida del habitante rural en un esfuerzo conjunto de ambas instituciones, a través de la ejecución de un programa de Desarrollo Socio-Educativo.

b) Garantizar la futura continuidad de este programa al término del Proyecto.

c) Utilizar en forma racional los recursos del "Comité" y del "Ministerio" en estos económicos, tecnológicos o humanos.

d) Hacer que el asesoramiento británico temporal de que dispone el Proyecto, tenga un efecto multiplicador en personal nacional que por él pueda ser preparado.

Consecuentemente, el presente convenio se sujetará a las siguientes cláusulas:

PRIMERA.- "El Ministerio" participará en el programa de Desarrollo Socio-Educativo del Proyecto Social Boliviano Británico "Cardenal Maurer", mediante el trabajo de tres maestros rurales y un personero administrativo. Para este efecto, "El Ministerio" aportará con cuatro ítems distribuidos de la siguiente forma:

—Item de maestro rural, con base en Yotala, para trabajar con desplazamientos permanentes junto al equipo de salud de este Centro, en todas las áreas rurales de influencia del mismo.

—Item de maestro rural con base en Yamparáez, para trabajar con desplazamientos permanentes junto al equipo de salud de este Centro, en todas las áreas rurales de influencia del mismo.

—Item de maestro rural, con base en Tarabuco, para trabajar con desplazamientos permanentes junto al equipo de salud de este Centro, en todas las áreas de influencia del mismo.

—Item administrativo, con base en la ciudad de Sucre, para su desplazamiento permanente por áreas del Proyecto y que se ocupará de la parte administrativa, así como mantenimiento de equipos tecnológicos del programa.

SEGUNDA.- Los funcionarios anteriormente indicados, desarrollarán su trabajo bajo un programa previamente establecido en el Proyecto aprobado por ambas partes, a través de una carta de implementación a la que se hará referencia más adelante.

TERCERA.- "El Ministerio" estará representado a nivel regional por la Dirección Distrital de Educación Rural, la que ejercitará sus funciones de supervisión y evaluación en el presente convenio.

CUARTA.- "El Comité" participará a través de toda su infraestructura física, tecnológica y humana, mediante el trabajo de su coordinador de programa, equipo médico y para-médico, asesor internacional y otros.

QUINTA.- "El Comité" se encargará del adiestramiento del personal que el "Ministerio" aporte para la buena ejecución del presente Programa.

SEXTA.- El "Comité" propondrá al "Ministerio" una lista con cinco nombres de los maestros rurales y una terna para el administrativo, para que éste realice el respectivo nombramiento.

(Pasa a la página 15)

Maestros rurales de Yotala-Paz se reunen hoy en una conferencia

Delegados de los maestros rurales del departamento de La Paz llegarán hoy, en la Casa del Maestro, en una Conferencia Departamental Extraordinaria para considerar, entre otros, la designación de un nuevo comité de bases, anunciaron ayer la conferencia los miembros del Comité Ad-Hoc de Reivindicaciones.

Según informó a la conferencia los dirigentes generales de los núcleos y unidades escolares eleccionados en la reunión interdistrital de asuntos técnico-pedagógicos y sindicales.

Los dirigentes de la conferencia han convocado a los miembros de Bases, departamental, encabezados por Augusto Ibáñez Ibáñez, respectivamente, Secretario General y Secretario de Relaciones, por el Ministerio de Educación y Cultura.

Según informó la conferencia, los delegados de base, que han llegado a la conferencia, son: Yotala, Yamparáez y, en Tarabuco, como lo dispuso el Ministerio de Educación y Cultura, carecen de liderazgo.

ENDE licitará construcción del proyecto hidroeléctrico de Icla

El gobierno, mediante el Decreto Supremo 18899 ha autorizado a la Empresa Nacional de Electricidad a que convoque a licitación pública internacional para la construcción de la primera fase del proyecto hidroeléctrico de Icla, con financiamiento total, incluyendo los costos locales.

El mencionado proyecto, con características múltiples de generación de energía eléctrica, regulación del curso del río Pilcomayo, irrigación y control de inundaciones y de sedimentación, tendrá influencia significativa en el desarrollo del sur de la República. ENDE incluye en su plan el proyecto de Icla como opción recomendable para generar energía eléctrica, cuyas operaciones comenzarían en 1987 contribuyendo, de este modo a un avance energético en los próximos años.

El Decreto Supremo, en su parte resolutiva, dice:

ARTICULO 1º.- Se autoriza a la Empresa Nacional de Electricidad convocar a licitación pública, internacional, la construcción de la 1ra Fase del proyecto hidroeléctrico ICLA, con financiamiento total, incluyendo costos locales.

ARTICULO 2º.- La Empresa Nacional de Electricidad en el plazo de 60 días deberá someter a Consideración de los Ministerios de Energía e Hidrocarburos y de Planeamiento y Coordinación, los pliegos de condiciones generales y de especificaciones técnicas que serán utilizados en la convocatoria internacional para que sean aprobados por el Supremo Gobierno.

ARTICULO 3º.- La Empresa Nacional de Electricidad se obliga durante el proceso de calificación y previa a la adjudicación del licitante, a que se mas convenga a los intereses de la Nación, hacer conocer y tomar criterio del Ministerio de Planeamiento y Coordinación y de la Gerencia de Financiamiento Externo del Banco Central de Bolivia, sobre las condiciones generales y específicas del financiamiento.

ARTICULO 4º.- El Banco Central de Bolivia avalará la operación de financiamiento de la propuesta seleccionada.

Los señores Ministros de Estado en los Despachos de Finanzas, de Energía e Hidrocarburos y de Planeamiento y Coordinación, quedan encargados de la ejecución y cumplimiento del presente Decreto Supremo.

Es dado en el Palacio de Gobierno de la ciudad de La Paz, a los veinticinco días del mes de marzo de mil novecientos ochenta y dos años.

Tiendas cerradas y paros en la ciudad de La Paz

Los paros que cumplieron diversos sectores laborales, ayer, dieron un aspecto de inactividad en la ciudad de La Paz. A los dispuestos por los trabajadores de comercio y los bancarios se sumaron los empleados de la Caja Nacional de Seguridad Social, Corporación Boliviana de Fomento, Fondos Complementarios de Seguridad Social por estar afiliados a los mismos sindicatos. Por otra parte, continuaron los paros de los trabajadores de la Compañía Boliviana de Energía Eléctrica (se firmó un convenio en la noche) y los de AASANA.

Ayer concluyó reunión de los Institutos Militares

La reunión de comandantes de Institutos Militares del Ejército concluyó ayer, después de cinco días de deliberaciones y estudio de planes y programas.

En la reunión participaron 10 comandantes de los institutos castrenses que, juntamente con los Jefes del Departamento del Comando de Ejército, evaluaron los métodos pedagógicos que deberán ponerse en práctica en 1983.

Esta tarde, se hará un resumen de las conclusiones que serán entregadas a la prensa.

Los comandantes que asistieron a la reunión son: Coroneles Faustino Rico Toro, (Colegio Militar de Ejército), Oscar Angulo Torrez (Escuela de Clases de Cochabamba), Guillermo Adriázola (Escuela de Armas), Guido Mallo (Escuela de Estado Mayor), Hugo Buezo Murillo (Universidad ("Gran Mariscal de Ayacucho"), Luis López Gadarupe (Liceo Militar de Sucre) y los miembros del Estado Mayor del Comando de Ejército.

Internado rotatorio de medicina en Hospital Metodista de La Paz

El Hospital Metodista de La Paz recibirá alumnos de la Facultad de Medicina de la Universidad Mayor de San Andrés (UMSA) para que hagan su internado rotatorio, de un año académico, en los departamentos de Medicina, Cirugía, Pediatría, Gineco-obstetricia, salud pública y otros servicios.

Un convenio en ese sentido fue suscrito ayer entre autoridades de la UMSA, de la Iglesia Metodista y del Hospital. Suscribieron los documentos el Rector de la UMSA, Luis Fernando Valle; el Decano de la Facultad de Ciencias de la Salud, Dr. Mario Tejerina; el obispo Rolando Villena, por la Iglesia Evangélica Metodista; y el Dr. Luis Bazán, Director del Hospital Metodista.

El Hospital, según el convenio, recibirá también alumnas de las carreras de Nutrición y Dietética, y de Enfermería, para prácticas hospitalarias, de acuerdo a los programas vigentes. La docencia estará a cargo del Hospital y de la Carrera de Medicina.

Los cursos de residencia médica, a nivel de post-grado, que ofrece actualmente el Hospital Metodista, serán reconocidos por la UMSA, de acuerdo a disposiciones generales existentes en el Estatuto de la Comisión Nacional de Enseñanza de Post-Grado.

La Jefatura de Enseñanza del Hospital Metodista coordinará la docencia con los Jefes de Departamentos del nosocomio y el coordinador del Internado Rotatorio de la Carrera de Medicina de la UMSA, según el convenio.

Asimismo, el Hospital facilitará a los internos alimentación e infraestructura necesarias, además de dormitorios para alumnos de turno.

La UMSA, por su parte, a través de la Facultad de Ciencias de la Salud, designará al personal del hospital involucrado activamente en docencia, como profesores asistentes ad-honorem, mediante memorándums, de acuerdo a reglamentaciones en vigencia, en la Universidad Boliviana.

El Hospital Metodista y la Facultad de Ciencias de la Salud coordinarán, asimismo, la realización de programas de salud pública en áreas marginales de la ciudad de La Paz y las rurales del departamento.

Anteriormente, el Hospital Metodista ofrecía la residencia médica, reconocida por el Ministerio de Previsión Social y Salud Pública, y un programa de Internado Rotatorio de Pregrado, reconocido por la UMSA.

El Rector de la UMSA agradeció la cooperación del Hospital Metodista en la formación de profesionales de la salud. El obispo Villena, por su parte, dijo que el Hospital Metodista sirve a Dios, a través de la comunidad. "Somos conscientes de que la formación está dirigida a un nivel adecuado de profesionales en el campo de la salud, hecho del cual nos alegramos de contribuir", señaló.

Barco con bandera boliviana está en un puerto de Chile

SANTIAGO DE CHILE, 23, (GENTILEZA DE ANSA).- La prensa chilena señaló hoy como noticia curiosa el hecho que un barco de bandera boliviana se encuentra atracado en Valparaíso, el principal puerto de este país.

Ponen en relieve que BOLIVIA es un país mediterráneo y que tiene una única nave de recorrido regular.

El mercante, "Bolivia" trae una mujer a bordo: la ingeniero electricista Alexandra Grabowicz, de nacionalidad polaca. La tripulación está conformada por oficialidad alemana y tripulantes bolivianos.

Los diarios reproducen las declaraciones del capitán del "Bolivia" Wilfried Kiesow quien si bien reconoce que los bolivianos "no tienen práctica ni conocimientos, ya se cuenta con oficiales de esa nacionalidad, pero el máximo grado alcanzado hasta ahora es el de oficial de carga"

Silos de papa en provincias Camacho y Larecaja

El Servicio Nacional de Desarrollo de la Comunidad (SNDC) inauguró tres silos para el almacenamiento de papa en las comunidades de Toconcori, Ticuhuaya y Huatahuaya, provincias Camacho y Larecaja del departamento de La Paz, se informó oficialmente.

Los tres silos, según el informe, representan una inversión de 350.000 pesos bolivianos. Cada silo tiene capacidad para almacenar 60 quintales de papa. El organismo internacional "Alimentos para la Paz" proporcionó alimentos para los trabajadores que edificaron los silos.

El SNDC inauguró también una posta sanitaria en Quiabaya, provincia Larecaja, para el funcionamiento de un puesto médico. La Unidad Sanitaria de La Paz entregó instrumental quirúrgico. La construcción costó 250.000 pesos, según el informe. En la fotografía, uno de los silos entregados.

La DIN confronta dificultades de orden técnico y económico

La DIN afronta dificultades de orden técnico y económico, aparte del poco apoyo con que cuenta en la población; sin embargo, proseguirá intensificará su lucha contra la delincuencia, dijo el Director de Investigación Nacional, Guido Benavides.

Reunió ayer a la prensa, para hacer conocer últimos logros. Advirtió, empero, que la delincuencia adquiere, últimamente, nuevas formas y que existe una especie de delincuencia especializada, probablemente por la aparición e influencia de malhechores extranjeros, que encuentran en el ambiente nacional un fácil campo de actividad.

Afirmó que la DIN ha tecnificado sus procedimientos de investigación y procura alcanzar el nivel logrado por otras policías del continente. Factor determinante para ello, dijo, es la Escuela de Detectives, instituto del que egresan técnicos en investigación, cuyo aporte es valioso para dar a las labores que desarrolla la DIN un carácter técnico-científico.

Señaló que las secciones especializadas de la DIN atienden todas las formas delictivas, desde la simple inobservancia de la ley hasta robo, asalto y asesinato. En todos los casos, añadió, se procura dar soluciones e investigar hechos, para entregar los casos a la justicia ordinaria.

PANDILLAS

Mencionó la proliferación de la delincuencia sexual. Dijo que la DIN, la pasada semana, descubrió una pandilla de delincuentes sexuales que operaba en Villa Fátima y en zonas periféricas de la ciudad. Admitió que, anteriormente, se habían descubierto algunos grupos juveniles, pero, ahora, las pandillas operaban en forma mucho más calculada, ya que se dan casos de secuestros de jovencitas, para consumar el delito. Ocho delincuentes sexuales fueron capturados y puestos a disposición de la justicia ordinaria.

El último fin de semana, informó, se ha descubierto a otra pandilla juvenil, cuyos miembros son adolescentes, entre los 16 y 19 años. Se dedicaba a la misma clase de delitos y operaba en la zona de Villa Pabón. Han sido remitidos al Consejo Nacional del Menor.

NARCOTRAFICO

Informó que en Río Blanco, Sud Yungas, fueron detenidas dos personas, de cuyo poder las autoridades decomisaron 3.250 gramos de sulfato de cocaína. Explicó, al respecto, que, cumpliendo instrucciones del Ministerio del Interior, la DIN realiza riguroso control para evitar el tráfico de drogas.

Tanto la cocaína decomisada, como los detenidos, fueron entregados a los organismos encargados de la lucha contra el narcotráfico.

CAPTURAS

Fueron presentados a la prensa 27 delincuentes prontuariados, entre ellos algunas mujeres, que fueron capturados en los últimos tres días, por pesar contra ellos numerosos cargos.

La DIN recuperó objetos por un valor total de 500 mil pesos bolivianos, aproximadamente, entre televisores, radios, cocinas, motores y piezas de automóviles, tocadiscos y aparatos electrodomésticos. Todos esos objetos, podrán ser recogidos por sus propietarios una vez que demuestren su derecho de propiedad.

Propietarios de terrenos del aeropuerto piden compensación

Los propietarios de los terrenos sobre los cuales se construyó el aeropuerto de El Alto pidieron ayer que el Ministerio de Aeronáutica agilice la solución del problema que los afecta "desde hace 30 años, cuando se declaró de utilidad pública el barrio de El Alto que albergaba a 700 familias, para construir un nuevo aeropuerto".

Explicaron que, entonces, se aprobó un "plan de compensación" que consistía en la dotación de nuevos terrenos en Villa Adela, sección Aeronáutica. Sin embargo, con el tiempo, se comprobó que "esos terrenos no estaban saneados; ahora, se ha creado una situación conflictiva con una comunidad campesina".

Según los informes, las autoridades entregaron a los afectados títulos de propiedad, debidamente registrados, pero, luego, apareció una comunidad campesina que también exhibió documentos legales.

Esa situación ha llevado, durante los últimos años, a graves enfrentamientos , no sólo legales sino también de hecho, a los afectados por la construcción del aeropuerto de El Alto y grupos campesinos.

Los afectados decidieron iniciar trabajos de construcción de viviendas en sus terrenos, pero los campesinos se lo impidieron.

La Junta de Vecinos de Villa Adela, Sección Aeronáutica, se presentó ayer en los Ministerios de Asuntos Campesinos y de Aeronáutica. Denunció esta situación .

Organización Meteorológica Mundial en su aniversario

La Organización Meteorológica Mundial, organismo internacional especializado de las Naciones Unidas, ha celebrado su aniversario el 23 de este mes. Fue fundada para coordinar normalizar y mejorar los servicios que presta la meteorología en el mundo entero.

El primer congreso meteorológico mundial se reunió en Viena, del 2 al 6 de septiembre de 1873, que estableció los lineamientos básicos del organismo rector a nivel internacional. El segundo congreso se realizó en Roma, el 14 de abril de 1879, que creó un Comité Meteorológico Internacional. En Congresos posteriores, se establecieron otras líneas básicas que dieron lugar, en la década de 1950, a la creación de la actual Organización Meteorológica Mundial.

En Bolivia el Congreso Nacional organizó el Servicio Nacional de Meteorología, el 13 de noviembre de 1912. Su vigencia fue promulgada el mismo año por el gobierno del Dr. Eliodoro Villazón. Sólo 30 años después se cumplió la ley de creación, y, por un decreto supremo, se reconoció la existencia del mencionado Servicio Nacional.

Por el decreto supremo de 12 de junio de 1942, se dispuso que el mencionado organismo funcionara bajo la dependencia del Ministerio de Agricultura y su afiliación a la Organización Meteorológica Mundial. Desde septiembre de 1969, el Servicio Nacional de Meteorología e Hidrología proporciona información meteorológica y asesoramiento a todas las instituciones que solicitan el servicio, que, ahora, se aprovecha en la agricultura, ganadería, turismo, ingeniería, medicina, navegación aérea y otras actividades del país.

Mineros piden la reapertura de Normal Rural de Chayanta

Los delegados de los comités de base de la minería nacionalizada mediante una carta enviada al Ministro de Educación, Tcnl. Juan Vera Antezana, piden que el gobierno disponga la reapertura de la Normal Rural de Chayanta, por que es necesaria para la educación y profesionalización de los hijos de los trabajadores mineros de esa región del país.

El cierre de esa normal fue dispuesta por el exministro, Cnl. Ariel Coca, durante el gobierno del Gral. Luis García Meza.

La nota enviada a Vera Antezana dice que "es imperioso contar, en esa zona, con un instituto de profesionalización" porque el nivel económico de los mineros y de las poblaciones no permite enviar a sus hijos a que estudien en la ciudad.

La normal "Mariscal Andrés de Santa Cruz" fue fundada en 1834. Su construcción y dotación de materiales para la enseñanza fue obra de los trabajadores mineros y pobladores de los distritos de Chayanta, Uncía, Llallagua y de las comunidades campesinas aledañas.

Dice que el Centro de Acción Chayanta inició gestiones ante el Ministerio de Educación, sin haber recibido respuesta.

Los delegados mineros afirman que la normal de Chayanta, ubicada en la Provincia Bustillos del norte de Potosí, cuenta con la infraestructura necesaria para albergar a 200 estudiantes y, con ítems para los docentes.

FSB pide una solución política para los problemas económico

Raúl Portugal Montalvo, Secretario Regional de la Célula "L", La Paz, de Falange Socialista Boliviana, afirma que "lo que necesita el país son soluciones políticas para los problemas económicos y sociales". Añade que un gobierno apolítico, "de hecho se descalifica a sí mismo" y que la crisis del país no es sólo económica sino, también, política, lo cual "pone en riesgo la seguridad del Estado".

En documento, se refiere a la "espiral inflacionaria desencadenada con las inconsultas medidas económicas, en menos de dos meses", precisando que ellas han devaluado la moneda en casi un 400 por ciento de 25 a cerca de 100 pesos el dólar. "Sin que el gobierno muestre posibilidad de contener esta marcha destructiva de la vida económica boliviana".

Se refiere al sector público, que, señala, maneja el 70 por ciento de la economía nacional y que, ahora, sufre "el cataclismo de la inmoralidad". Menciona que el funcionario público "recibía una remuneración equivalente a 250 dólares por mes, recibiendo ahora el equ de sólo 100 dólares, a los efectos de la crisis der atender la educaci hijos, pago de alimentación y cuid necesidades". La mayor situación, dice, sufre bajador de las minas y fábricas.

La universidad, que presupuesto entre millones de dólares, ducido ese equivalen más de ocho millones Se refiere a la falta de a la mayor desocup mencionar otras pregunta qué autorid puede tener un gob exige al pueblo sacrifi pague "el asalto a fiscales cometidas por bernantes, sin enjuic sancionarlos".

Añade que el Alt Militar, "responsable presente, debe exami vocación de servicio tria", las salidas m jables a la actual situ contrario, agrega, po lugar a una insurgen

Ex funcionarios de TAS piden su reincorporaci

Mediante carta dirigida al Presidente de la República, ex funcionarios de Teléfonos Automáticos Sociedad Anónima (TASA), despedidos el año pasado, piden que se los reincorpore "en estricta justicia, y para corregir y poner atajo a todos los abusos y desaciertos cometidos en el anterior régimen".

Explican que fueron despedidos por "motivos no contemplados en ninguna disposición legal, y en forma totalmente arbitraria y atentatoria contra las normas que rigen las actividades del país".

Explican que en la segunda vez que tienen que recurrir a la Presidencia de la República, porque ni el Consejo de Administración de TASA ni las autoridades de trabajo, y menos el actual Gerente General hicieron cumplir las disposiciones impartidas por la Presidencia.

DIM. Francisco Alemán, ex Gerente TASA, con los sig gumentos: "Por la demostrada en la asa manifestación de Gobierno de Reco Nacional el día viernes curso, además de portar la pancarta de motivo de dicha con popular".

En otros memor después, se indica: comentarios antojad contra de mi perso miembro de las Fuerz das". "Por lo tanto, malestar social en la al no saber interpre timas medidas emana los organismos emana "Por hacer comentarios del sindicalismo de la en contra del Gobi Reconstrucción Nacio Todos los memor están firmados por el

---

M. Rebeca A. v. de Aliaga, invita a sus parientes, amistades y personas piadosas, se dignen asistir a la misa que en sufragio de las almas de los que en vida fueron;

WENCESLAO ALIAGA ARELLANO
MARIO ALIAGA ALARCON
Q.E.P.D.

se mandará a oficiar a Hs. 11 del día sábado 27 de marzo en la parroquia de La Merced.
Acto de piedad cristiana que será reconocido por la familia.

MISA

Cristina M. de Caballero, Luis Leclere G., hijos; Dr. José Antonio Caballero, Lucy T. de Leclere, hijos políticos; Josefina G. de Molina, Rafael Gutiérrez E., Virginia G. vda. de Moncada, Fernando Gutiérrez E., hermanos; nietos, primos, sobrinos y demás familia de la que en vida fue

Sra. NATIVIDAD GUTIERREZ ESCALIER
(Q.E.P.D.)

ruegan a Ud.(s) se digne (n) asistir a la Misa de Réquiem que en sufragio del alma de la extinta y recordando el año de su sensible fallecimiento se oficiará el día sábado 27 del presente en el Templo de San Pedro, a horas 10 y 45 a.m.
Su asistencia a este acto piadoso comprometerá la gratitud de la familia doliente. El duelo se despide en la puerta del Templo.

La Paz, marzo de 1982

La familia González invita a los parientes, amigos y personas piadosas a la misa que en memoria de nuestra querida hija,

Sra. ZOILA LUZ FLORES DE GONZALEZ
(Q.D.D.G.)

se mandará a oficiar el día de hoy viernes 26 del presente a hrs. 18:45 en el Templo del Corazón de María (Av. Busch), recordando el primer año de su sentido fallecimiento. Su asistencia comprometerá la eterna gratitud de la familia doliente.

La Paz, marzo de 1982

Al recordar los 2 años de su llorado fallecimiento, la esposa e hijos, ruegan elevar una oración por el eterno descanso del que en vida fué buen padre y ejemplar esposo.

Cnel. (r) AUGUSTO RIOS RIVERO
(Q.E.P.D.)

La Paz, 26 de marzo de 1982

La familia del que en vida fue:

Lic. RUBEN ROJAS PAZ
(Q.D.D.G.)

Invita a sus parientes amigos y personas piadosas se dignen asistir a la misa que recordando el primer mes de su llorado fallecimiento, se mandará a oficiar el día de mañana sábado 27, del presente a Hs. 10:00 a.m. en el templo de María Auxiliadora. Su asistencia a este acto de piedad cristiana, conprometerá la eterna gratitud de la familia doliente.
El duelo se despide por tarjeta

La Paz, marzo de 1982

La familia del que en vida fue;

Don DELFIN PEREZ ESTRADA
Q.E.P.D.

invita a sus parientes, amigos y residentes potosinos elevar una oración por su alma recordando el primer año de su sensible fallecimiento.
La misa en su memoria se celebrará el día de hoy viernes 26 a horas 12 en el Templo de Nuestra Señora de La Merced (Colón esq. Comercio).

La Paz, marzo de 1982

AGRADECIMIENTO E INVITACION

La Familia de la que en vida fue

Sra. Prof. AMALIA BARRON DE LOPEZ
Q.E.P.D.

Agradece profundamente a sus parientes, amigos y personas piadosas que nos acompañaron en los momentos de dolor, así como a las instituciones que nos hicieron llegar sus expresiones de condolencia; e invita a la misa de ocho días, que se llevará a Hrs. 10 y 30.

La Paz, Marzo de 1982

En La Paz

Lista de comerciantes que h recibido artículos de consu

Doce comerciantes, con almacenes establecidos Paz, han recibido azúcar, manteca, harina, aceite, según ha informado el Intendente Municipal, Tcnl Torrez Chirveches, al Comandante General de la Boliviana, Gral. Jorge Zamora Carvajal. El Int refiere al abastecimiento de artículos de primera ne a los comerciantes, para su venta al público.

Asimismo, ha informado que el dirigente de nificadores, Severo Lucana, puso en su conocimie desde hace una semana, no se les entregan cupos de lo cual impide la elaboración de pan en el cien por c la producción.

Los comerciantes que han recibido artículos de p necesidad, para su venta, son los siguientes:

1.- Vicenta Tudela, Av. Buenos Aires, Azúcar, ma quintales, Harina, leche 11 quintales. 2.- Antonia le de A., Av. Bs. As. frente 1667, Azúcar, 6 quintales. 1 Orosco, Jaimes Freyre Nº 1790, Harina, 25 quint Hugo Ortiz R., Margarita Silva de G., C. Manuel Ca 835, Azúcar, 46 quintales. 5.- Rafael Peres, C. Manue Nº 869, Azúcar, 29 quintales. 6.- Lic. Freddy YAÑE Murillo Nº 764, Azúcar, 2.226 quintales (aparte q 7.- Cía Seguros Reaseguros, Santa Cruz, Calle Mu 764, Azúcar, 61 quintales (más 17 bolsas merma N.N., Calle Murillo Nº 764 (2do. patio) Aceite, (no por encontrarse cerrado). 9.- Elsa Apaza Choque, Ca Paredes Nº 589, Harina 30 quintales, Manteca 150 la Eliza Ochoa, Calle Max Paredes Nº 442, Azúcar, 7 qu 172 arrobas, 206 bolsas de 5 kilos, 72 bolsas de 2 l bolsas de 1 kilo. 11.- Unión Agroindustrial de C UNAGRO S.A., calle Sajama Nº 288, Azúcar 260 qu 12.- Roberto Viscarra, Calle Rodríguez Nº 431, Azúc a 20 quintales.

ADN reitera necesidad "dialogo de entendimien

SANTA CRUZ, 24 (PRESENCIA).- Al cumplirse hoy el tercer aniversario de su fundación, los dirigentes de ADN (Acción Democrática Nacionalista) emitieron un comunicado reafirmando la necesidad de "un diálogo político de entendimiento nacional".

Bajo el título de "llamado a la conciliación" ADN publica en los diarios de esta ciudad su exhortación, como aviso pagado. Señala que el país "demanda una acción patriótica responsable, capaz de armonizar las demandas sociales con los imperativos económicos y las estructuras de poder".

Firmado por Hugo Banzer, como Jefe nacional, Eudoro Galindo, subjefe, y Guillermo Fortún, como secretario ejecutivo, ADN dice que, expresando la ansiedad del pueblo una tregua de racional permita la construcc proyecto de nacional".

Agrega que la económica y financ presenta un cuadro de desolador "no será s con lamentaciones s con discursos engaño vas fórmulas espec Se precisa dice de denamiento político que otorgue la es necesaria como fu damental del economico".

Las FF AA. agrup den ser ajenas al diálog de entendimiento porque constituyen u aglutinante de la dispersa realidad boli

Fue posesionado Comité de B de trabajadores de Radio y

Los trabajadores de radio y televisión de La Pa naron a su comité de base que los representará en negociación ante los empresarios.

El comité está integrado por Rodolfo Gálvez, Erw zano, Wilfredo Ordoñez, Freddy Flores, Hugo Gonza dimir Zurita, Roberto Lazcano y Jorge Delgado.

La elección y posesión del comité de base se co durante un acto que se efectuó, recientemente, en la Sindicato de Trabajadores de la Prensa de La Paz.

Los dirigentes hicieron votos por la unidad de l trabajadores de los medios de comunicación.

Contra Marcel Proust

POR MARIO MAURIN

(ALA). N.B. Contra: preposición que denota la hostilidad, el enfrentamiento; también la máxima contigüidad. Por ejemplo: "Se aplastó contra la pared".

Cuando no sabía todavía cómo escribir la novela que se estaba lentamente cuajando, cristalizando en los recodos de lo que, por falta de un término más adecuado, solemos llamar su vida interior, Proust se dedicó algún tiempo al proyecto de escribir un estudio "contra Sainte-Beuve". Tenemos los fragmentos de este estudio, tan entrañablemente mezclados con esbozos de la novela misma que su editor, unos "cuarenta años después de la muerte de Proust, decidió publicarlos todos juntos. Para los aficionados de "En busca del tiempo perdido", tal vez la novela maestra de nuestro siglo, resulta una lectura apasionante el "Contra Sainte-Beuve", como si pudiésemos pasearnos por las ruinas recientes de un monumento famoso y frecuentemente visitado, reconociendo aquí una pared todavía en pie con su ornamentación intacta, más allá la escalera medio derrumbada, y a nuestros pies pedazos de aquel artesonado opulento y severo a la vez que nos encantaba y que solíamos admirar ¿recuerdas? en la pequeña sala verde del fondo, al lado de la biblioteca donde estaba colgado el retrato de aquella señora vestida de terciopelo verde que se parecía tanto a la foto de tu madre que me enseñastes como algo precioso, enternecedor y ligeramente ridículo, sacándola de un cajón en que se acumulaban viejos programas de teatro, anuncios de perfumería y recetas de cocina, aquel día que llovía a cántaros y decidimos quedar en casa, renunciando a la exposición en el Palacio de Verano que habíamos proyectado visitar sin dudarnos de que la semana siguiente ya no sería más que un montón de escombros.

Sólo que en el caso del "Contra Sainte-Beuve", los fragmentos preceden la obra definitiva, como aquellas películas proyectadas al revés en que la explosión de un edificio lo transforma en implosión, el humo y el polvo quedan atrás y disipados por una fuerza irresistible, las piedras vuelan al sitio exacto que les corresponde, las paredes se levantan, y el edificio resurrecto se alza ante nosotros con la inquietante placidez de las cosas que no se saben prometidas a la muerte, y aún más, de las que han sido devueltas por la muerte.

¿Por qué le acudió a Proust la extraña idea de escribir contra Sainte-Beuve? Este había sido el mayor crítico francés del siglo 19, y todavía se le citaba con respeto y admiración a comienzos del siglo 20. Le parecía desactualizado a Proust el concepto que Sainte-Beuve se había forjado de la literatura, de su relación con una sociedad históricamente definida. Proust sentía imperiosamente que las grandes obras -la suya inclusive, aunque se encontrase todavía en gestación- están conquistadas sobre el tiempo, sí, pero trascienden la temporalidad.

Le irritaba ver que Sainte-Beuve había consagrado una gran parte de su actividad literaria a escribir artículos sobre literatos mediocres, en la misma inteligencia y curiosidad que dedicara a los mayores escritores de la época. Le irritaba sobre todo que Sainte-Beuve no hubiese parecido distinguir entre el autor y la obra; que hubiese utilizado lo que sabía del autor - a veces por conocerle personalmente- para juzgar la obra, mientras que para Proust la obra es la creación de un yo profundo, secreto, que no tiene nada que ver con el yo superficial, social, mundanal que conocen los demás, incluso nuestros más íntimos familiares. El autor de "En busca del tiempo perdido" defendía el valor de su obra futura contra lo que hubiese podido decir con inevitable condescendencia algún Sainte-Beuve contemporáneo acerca de aquel pequeño Marcel, cariñoso, exuberante, dotado de un gran talento de imitación como tantos homosexuales, inteligente y burlón, pero incurablemente frívolo y absorto en futilidades y mundanidades.

Proust nota acertadamente que Sainte-Beuve no ha sabido reconocer el verdadero valor de ciertos contemporáneos, como Stendhal, Nerval y Baudelaire, que nos parecen hoy día entre los más fecundos y originales de su siglo. Sí, es verdad. Pero es imposible que no fuese así. Una inteligencia crítica, por ancha y receptiva que sea, no puede abarcarlo todo y coincidir en todo con la sensibilidad o el juicio de la generación siguiente o, tanto más, de los siglos venideros. Sus límites garantizan la firmeza de sus afirmaciones. Edmund Wilson, que fue algo así como el Sainte-Beuve norteamericano de este siglo, no se dejaba convencer por las novelas de Hemingway, menos aún por las de Faulkner, y le parecía incomprensible la gloria de Kafka. El mismo Proust nos presenta una prueba en contrario en su "Contra Sainte-Beuve", al hablarnos de contemporáneos a quienes, como la mayor parte del público culto de su época, considera como genios -escritores que se llamaban Anatole France, Loti, Régnier, Boylesve y que hoy día se han hundido por cierto, injustamente- en un discreto olvido.

Con el transcurso del tiempo, del mismo modo que la ópera de Debussy, "Pelléas y Melisanda", escrita en reacción enérgica contra la ópera wagneriana, nos parece asemejarse más y más, por un efecto inevitable de perspectiva, a la música ondulosa del mago de Bayreuth, como una hija cuyo rostro, al envejecer, empieza a parecerse extrañamente al de la madre de quien tan diferente parecía en su juventud, la gran novela de Proust se está insensiblemente acercando, por su estilo, su tonalidad y su ambición, a esta obra tentativa de resurrección que, a su modo, Sainte-Beuve intentara en sus artículos semanales, sustituyéndolos pacientemente a la obra imperial y sistemática -la historia natural de los intelectos- que él no pudo escribir sino en esas forma fragmentada, minuciosa y deleitable.

(ALA).

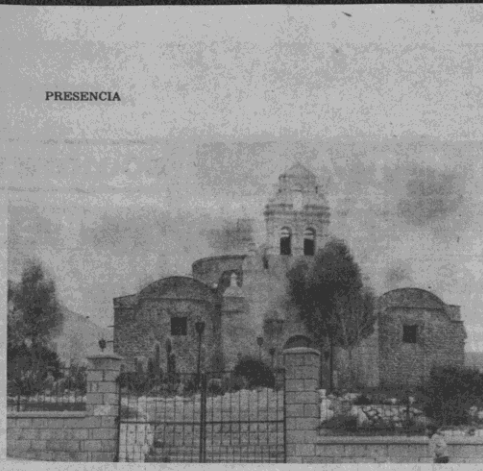

TEMPLO DE SAN BERNARDO DE LA CIUDAD DE POTOSI.- El conjunto del templo de San Bernardo es uno de los más llamativos de la Villa Imperial; los estudiosos han remarcado en varias ocasiones el valor de esta arquitectura colonial que muestra, entre sus características, el adecuado uso de la piedra. El Templo de San Bernardo es una de las atracciones turísticas de la ciudad de Potosí.

"La señorita de Tacna", primera pieza de teatro de Vargas Llosa

POR: NEMESIO RODRIGUEZ (Agencia EFE).

Uno de los acontecimientos teatrales en Madrid en 1982 será sin duda el estreno de "La señorita de Tacna", la primera y única obra teatral del novelista peruano Mario Vargas Llosa, que goza de gran aceptación en España, donde una prestigiosa revista le ha considerado uno de los personajes más importantes de la década.

El elenco argentino que escenifica la pieza teatral de Vargas Llosa culminará en España una gira por varios países latinoamericanos, que comenzará en julio de este año. Mientras tanto, el grupo teatral triunfó en Buenos Aires y Lima, y volvió de nuevo a actuar en los escenarios argentinos, donde continuará hasta julio.

La protagonista de la obra es la actriz argentina Norma Aleandro, que vivió en España durante cinco años, y retornó por primera vez en Buenos Aires, donde la vieron el pasado año unas 100.000 personas.

NO PUDO ESTRENARSE EN ESPAÑA

Curiosamente, la obra estuvo a punto de estrenarse en España, con la participación de la magnífica actriz argentina y bajo la dirección de José Luis Gómez. Pero la falta de financiación impidió el acontecimiento.

Antes de llegar a España, el elenco argentino aparecerá en los escenarios de Uruguay, Venezuela, Puerto Rico, Santo Domingo y Nueva York. El grupo brasileño ha puesto en escena la obra en Río de Janeiro.

Para escribir esta obra, Vargas Llosa se inspiró en una tía abuela suya, muy ligada a su infancia, que "vivía en un mundo completamente inmaginario, reviviendo su juventud en los últimos años de su vida", comenta Mario.

Y el propio Mario -como hizo en obras anteriores- forma parte de la obra, encarnando en el personaje de Belisario representado por el actor chileno Franklin Caicedo), que ve desfilar a sus personajes reencontrándose con ellos, que han sido y son algo de su vida.

Precisamente este Belisario es el personaje más controvertido de la obra. Unos críticos opinan que sobra en el entramado de la pieza, mientras otros opinan que Mario no ha sacado todo el papel que merecía el personaje.

En Lima, la gran mayoría de los críticos aplaudieron la primera obra teatral de Vargas Llosa. Solamente uno escribió que "La señorita de Tacna" es "una obra menor" y "uno de los textos más débiles escritos por Vargas Llosa a lo largo de su brillante carrera".

Donde no hay ninguna duda es en la valoración del papel de Norma Aleandro, para la que faltan calificativos. Con la sola ayuda de una mantilla blanca, Norma alterna las edades y asume los tiempos. Con la mantilla sobre los hombros, es toda vitalidad y pasión por su enamorado, un militar chileno, del tiempo en que Tacna estaba ocupado por los ejércitos del país vecino, en plena guerra del Pacífico (1879). Con la mantilla en la cabeza, se recorva, disminuye, cambia de voz, y se convierte en la viejecita que hace reir a la familia con sus interpretaciones referencias al tiempo pasado, cuando se encerró en sí misma al descubrir que su gran amor la engañaba.

EL PERSONAJE FASCINANTE

- Es un personaje que me fascinó porque es un ser humano muy bello, que vive el mundo de la fantasía, con mucha realidad -nos dice Norma Aleandro.

La actriz argentina resalta un mérito en la obra de Vargas Llosa: la utilización del lenguaje.

- Las palabras en el teatro son -máticas y sagradas. Nuestros autores, incluso los más buenos, no utilizan como debieran el lenguaje y su riqueza. En esta obra se han recuperado palabras bellas y no herméticas, agradables al oído. Creo que esta obra tiene un lenguaje poético muy hermoso - afirma.

Vargas Llosa tuvo sus dificultades para completar la obra teatral. El problema principal fue la condensación de la historia. "Una novela te permite explayarte en el tiempo y el espacio. Pero en el teatro hay que eliminar lo simple, lo accesorio. El que todo tuviera que pasar por el diálogo fue una novedad constante", comenta.

El novelista peruano había tanteado el teatro en 1952, al escribir una inédita obra que tituló "la huida del inca", pero Vargas Llosa decidió no darla a conocer, porque la considera muy floja.

El paso de "La señorita de Tacna" por Lima coincidió con una serie de acontecimientos culturales vinculados a Vargas Llosa, que a sus 45 años de edad se encuentra sin duda en el cenit de su carrera literaria.

REALIDADES Y PROYECTOS

En el último trimestre del pasado año, Lima se convirtió, por obra y gracia de Vargas Llosa en uno de los centros culturales del mundo de habla hispana. Fue presentada la última novela de Vargas, "La guerra del fin del mundo", ya convertida en un best-seller, se estrenó la película "Pantaleón y las visitadoras", codirigida por el novelista peruano y basada en su novela del mismo título, se representó "La señorita de Tacna", finalizó su programa televisivo "La torre de Babel", y se anunció la próxima llegada a Lima de la telenovela colombiana "La tía Julia y el escribidor". En fin, la ola Vargas Llosa llevó a un semanario limeño a escribir: "Es la ola de Vargas Llosa, verdadero milagro literario... ¿del siglo?".

El año 1982 se presenta lleno de proyectos para el novelista peruano, también autor de "Los cachorros", "La casa verde", "La ciudad y los perros", "Conversaciones en la catedral" y diversos ensayos.

- Tengo en proyecto una nueva obra teatral relacionada con la novela "Pantaleón y las visitadoras". Será un nuevo reto para mí, ya que debo combinar el teatro con la comicidad, -nos cuenta Vargas Llosa.

Vargas Llosa tiene otros proyectos en mente, incluida una nueva novela referida a la sierra peruana. Previamente, viajará a España "La señorita de Tacna", donde sin duda será uno de los acontecimientos teatrales del año.

Fueron publicadas cartas del poeta Antonio Machado

MADRID, 25 (EFE)- Las cartas de amor de Antonio Machado a Guiomar -Pilar de Valderrama- consideradas como las obras del poeta español más romántico de misterio, fueron publicadas en España.

Estas cartas, se incluyen en el libro "Sí, soy Guiomar. Memorias de mi vida", cuya autora es la propia Pilar de Valderrama, el amor secreto de Machado cuya identidad fue revelada hace algunos años.

Pilar de Valderrama da en este libro una visión rápida de su vida y se detiene más pausadamente en los años de relación con Antonio Machado, lo que le convierte en un inapreciable testimonio de la autora y del propio Machado.

"Sí, soy Guiomar. Memorias de mi vida" que fue presentado anoche en el Instituto de Cooperación Iberoamericana de Madrid, tiene un prólogo del poeta Jorge Guillén e incluye, además de las 36 cartas de amor de Machado a Guiomar - documento lírico, biográfico y personal- varios poemas inéditos de la autora, posteriores a la muerte del poeta.

En el acto de presentación, el escritor y académico de la lengua Guillermo Díaz- Plaja destacó la personalidad mítica de Machado y recordó periodos de la vida del poeta en Sevilla, Madrid, París, Soria, Baeza y Segovia, donde conoció a Guiomar.

Tras referirse a la personalidad de Pilar de Valderrama como escritora, Díaz- Plaja leyó algunos de sus poemas, en los que se encuentra la réplica de Guiomar al enamoramiento de Antonio Machado.

Pilar de Valderrama nació en Madrid en 1982. En 1892 conoció a Antonio Machado, con quien a partir de entonces le unió una honda amistad, que en el poeta llegó al enamoramiento, con frutos poéticos por parte de ambos, algunos de los cuales son revelados en este libro.

CONFERENCIA DE BENJAMIN MIGUEL

"El hombre liberal y positivista"

El Dr. Benjamín Miguel que, en la actualidad, dicta la cátedra de Etica Profesional en la Carrera de Administración de Empresas en la Universidad Católica, tuvo a su cargo la quinta conferencia del ciclo sobre los Fundamentos de la Moral social que se desarrolla con éxito en el auditorio de Radio Fides. Este es el resumen de la conferencia:

El pensamiento liberal se inicia en el siglo XVIII y alcanza su auge en el XIX y primer cuarto del presente siglo.

El Liberalismo es una doctrina que abarca al ser humano en forma global, en foca al hombre en su totalidad de su ser. Identificándose en más absoluta libertad como si ésta fuera la vara mágica para alcanzar la felicidad y la perfección; de ahí el nombre de "Liberalismo".

El "Liberalismo", es la doctrina según la cual es procedente dejar toda libertad: a) Al espíritu humano para pensar (libertad de pensamiento); ses porque se dan valores trascendentes al (verdad, bondad, belleza, justicia) a los cuales debe conformarse; b) Sea porque, para encontrar esa apetencia conformidad, conviene la "libertad" de investigación individual y de discusión social.

La proclamación de esta libertad, según el liberalismo, es exigida como necesidad por la voluntad humana y en favor del bien común y del progreso cultural en todas sus direcciones, hasta tal punto, que los males consiguientes a la libertad les cura la misma libertad. En el liberalismo el hombre es libre y como ser inteligente viola constantemente las leyes que Dios ha establecido (Montesquieu) y cambia sin cesar las mismas que él establece. Determinar el sistema de leyes, según el mismo Montesquieu, especialmente en épocas históricas críticas, produce el máximo de libertad, siendo ésta el "derecho de hacer todo lo que las leyes permiten".

El liberalismo genera el racionalismo, la Reforma, la sociedad moderna, la transformación social, la pérdida de fitos. Con el Racionalismo se constituyen los grandes sistemas en la física y en la filosofía (Galileo; Descartes; Spinoza; Leibnitz), cuyas consecuencias históricas dan lugar al Absolutismo como comienzo del Estado Moderno; en Estado que tiene sus razones y su mente.

La Reforma tiene una dimensión estructuralmente religiosa. Supone que, lejos de haber una autoridad de la Iglesia que interprete los textos sagrados, ha de ser el individuo quien realice esta tarea. Es el libre examen; un racionalismo puro. Consecuencia de este libre examen, debería ser la eliminación de la Iglesia como ingerencia que se interpone entre Dios y el hombre. El llamado protestantismo liberal ha consistido en la supresión de casi todo el contenido dogmático, hasta el punto de que el nombre de cristianismo en él, es casi un simple residuo injustificado.

De otro lado, el liberalismo en economía es un sistema que favorece la libertad económica y reduce al mínimo la intervención del Estado; propugna la economía del mercado internacional facilitando el libre intercambio entre naciones. Adam Smith es el padre del liberalismo económico.

El Positivismo tiene como a su principal ideólogo a Augusto Comte. Nos dice que el hombre, históricamente, evoluciona en tres estadios: Teológico o Ficticio, en el que la mente busca una explicación mágica y divina a las causas y principios de las cosas; el estadio Metafísico o Abstracto, es esencialmente crítico y de transición. Pretende explicar la esencia de los seres recurriendo a entidades abstractas; el estadio Positivo o Real, es el definitivo. La imaginación queda subordinada a la observación; se busca sólo cosas y sus leyes. Según el Positivismo, la humanidad en su conjunto es un gran ser al que hay que tributarle culto, primero privado (el hombre; solidario con los antepasados); luego un culto público (el hombre frente a la gran humanidad).

Consecuencias generales del Liberalismo y del Positivismo: Estas doctrinas no obstante su apariencia optimista, confluyen, en el fondo, en actitudes deterministas, pesimistas y antropocéntricas. El pesimismo desliga a la criatura de todo vínculo superior. Todo el proceso es dirigido con un espíritu antropocéntrico, en una concepción materialista del hombre, alejado de un auténtico humanismo.

Un humanismo teocéntrico (Maritain) plantea que Dios es el centro del hombre; implica la concepción cristiana del pecador y del redimido, así como la concepción cristiana de la gracia y de la libertad.

Un humanismo antropocéntrico cree que el hombre es el centro mismo del hombre y por ello de todas las cosas. Implica una concepción materialista del hombre y de la libertad.

Crece en Estados Unidos interés por la literatura latinoamericana

NUEVA YORK, (AP).- Un grupo de productores está preparando una serie de ensayos con algunos de los más famosos escritores latinoamericanos para extender el interés que ha cobrado en años recientes la literatura en estos Estados Unidos.

La más reciente entrevista celebró hoy en una amplia sala del Centro para las Relaciones Interamericanas, y presentó a una combinación que tenía que ser interesantísima: el dramaturgo y novelista puertorriqueño Luis Rafael Sánchez, y Gregory Rabassa, traductor al inglés de "Cien años de soledad", de Gabriel García Márquez, novela que dio el primer impulso al llamado "boom" de la literatura latinoamericana en Estados Unidos.

La relación entre los dos no es coincidencia. Rabassa tradujo al inglés la novela "La guaracha del macho Camacho" de Sánchez, que acaba de ser publicada en una edición de bolsillo por la Casa Avon, una de las principales impulsoras de la literatura hispana en Estados Unidos.

"El interés del proyecto radica en la apertura de otra vía de comunicación para el escritor latinoamericano", dijo Sánchez a Associated Press antes de grabar su entrevista.

Frank Jenny, de la casa editorial norteamericana Ediciones del Norte, que actúa como productor ejecutivo del proyecto, coincidió con Sánchez.

"Nuestra gran meta es aumentar el nivel del interés en la literatura latinoamericana y por lo tanto en los escritores", dijo.

Dijo que las entrevistas serían distribuidas al mercado académico de Estados Unidos y del exterior y que se tratará también de difundirlas por la televisión comercial.

"Una persona que está en Iowa no tiene muchas oportunidades de ver en persona a estos escritores", dijo Jenny. Expresó que las entrevistas podrían ayudar a "satisfacer el interés en las universidades aisladas de Estados Unidos".

En la primera entrevista, realizada hace algunos días, el mexicano Carlos Fuentes fue entrevistado por su esposa, Sylvia.

Los productores incluirán también al novelista español Juan Goytisolo y al chileno José Donoso y gestionan entrevistas con García Márquez y el novelista peruano Mario Vargas Llosa.

Al final de la serie esperan también poder filmar conversaciones con escritores más jóvenes.

Los codirectores del proyecto son Peter Chvany y Robert Warren, de la empresa Televisión Productions and Services.

SOBRE LA RECIENTE NOVELA DE FUENTES

NUEVA YORK, (AP).- Un crítico elogió hoy en el suplemento literario del diario "The New York Times" la última novela del escritor mexicano Carlos Fuentes, "una familia muy lejana", cuya trama describe como una superposición de tensiones que crean "un enigma digno de Edgar Allan Poe o de Jorge Luis Borges".

Un largo artículo de Guy Davenport describe el argumento de la novela, traducida al inglés por Margaret Sayers Peen y publicada por la casa editora Farrar, Strauss y Giroux de Nueva York.

"No es la confusión (de la trama) lo que importa. Lo que importa es el supremo arte de Fuentes para hilvanar misterios y elaborar sorpresas insospechadas", señala el periódico.

Añade que Fuentes "escribe con la autoridad de un gran poeta" y que "incluso en los momentos más fantásticos no hay nada trivial en su obra, ni meramente sensacionalista, o simplemente decorativo".

El comentario afirma que "en cierto sentido, esta novela es una meditación sobre los latinoamericanos que, como Fuentes, eligieron la cultura francesa como el contexto en el cual podían crear mejor".

FOLCLORISTA EN CENTROS MINEROS.- La conocida folclorista boliviana Enriqueta Ulloa se presentará - desde hoy hasta el domingo 28- en los centros mineros de Catavi y Siglo XX. Enriqueta Ulloa, nacida en Tarija, acaba de grabar un L.P. para un sello discográfico, placa donde están presentados, musicalmente, los departamentos bolivianos. La artista declaró a PRESENCIA que, luego de su actuación en Catavi y Siglo XX, presentará en otros departamentos del país.

DETALLE del monumento a Juana Azurduy de Padilla, escultura que trabaja el artista boliviano Gustavo Lara. La obra - encargada por la Comisión del Bicentenario de Juana Azurduy- será puesta en una céntrica plaza de la ciudad de La Paz.

ACTIVIDAD CULTURAL EN LA PAZ

HOTEL PLAZA.- Sábado 27, horas 19.00, concierto del Conjunto de Cámara de la Orquesta Sinfónica Nacional. La ejecución que arroje el concierto será destinada a damnificados por las inundaciones ocurridas en varias zonas del país. El concierto se realizará en el Auditorio Cacaranda del citado hotel.

TEATRO MUNICIPAL.- Miércoles 31, horas 19.00, concierto de la Orquesta de Cámara del Teatro Municipal. El programa incluye obras de Bach, Marcello y Sibelius.

GALERIA EMUSA.- Hasta 29, horas 19.00, exposición de la exposición de fotografías "Momentos de Yungas" presentada por la Embajada de la República Socialista de Bulgaria. (Local: Av. 16 de Julio N°. 1607).

AUDITORIO DE RADIO FIDES.- Ciclo de conferencias, Viernes 26, horas 19.00, "La psicología sentimental y la imagen del hombre", por el Lic. Jaime Calderón. Miércoles 31, horas 19.00, "El hombre en la psicología de Carl Jung", por la Lic. Ana Bacherer. Viernes 2 de abril, horas 19.00, "El amor de las culturas", por el Pbro. Luis Vitreyra. Miércoles 7 de abril, horas 19.00, "El hombre boliviano y el pensamiento de Marvin Goldwin", por el Dr. Enrique Finot. (Local: Calle Genaro Sanjinés N°. 799).

CINE 16 DE JULIO.- El cineclub cinematográfico de la Club Juvenil "La Paz". El programa es el siguiente: sábado 27 horas 19 a.m., "Erase una vez en el oeste", de Sergio Leone, sábado 3 de abril 9 y 30 "Lo bueno, lo malo y lo feo", de Sergio Leone, y sábado 10 de abril, "Un puñado de dólares", de Sergio Leone. Se habilitará en esas ocasiones de difusión cinematográfica, luego de la proyección habrá un debate en torno a los valores del film exhibido.

CURSO DE CERAMICA.- El Taller Sañú ofrece cursos de cerámica. Mayores informaciones: Teléfono: 328928, Casilla postal 10390.

GALERIA EMUSA.- Exposición de dibujos de Juan Carlos Achata y José Luis Lora, (Local: Av. 16 de Julio N°. 1607)

CASA JUVENIL "JUANCITO PINTO".- Cursos de ballet, teatro y artes plásticas. Informaciones: Teatro Municipal, teléfono 375276.

TALLER DE TEATRO.- El Departamento de Teatro del Instituto Boliviano de Cultura, ofrece cursos de teatro, tanto para niños como para adultos. Mayores informaciones en la sede del citado Departamento, calle Indaburo N°. 745.

GALERIA AMERICA.- Exposición de tres artistas bolivianos: Patricia, Antonio y Raúl Mariaca. (Local: Av. 20 de Octubre N°. 2086)

LA GALERIA AMERICA, ubicada en la Av. 20 de Octubre N° 2086, periódicamente presenta exposiciones de artistas bolivianos; en este mes la muestra más destacada ha sido la de Antonio, Patricia y Raúl Mariaca. Al margen de estas muestras periódicas, el público puede hallar en la sala mencionada- en exposición permanente- piezas valiosas de representativos artistas del país.

Serán abiertas inscripciones para Carrera de Artes

El libro de inscripciones para la Carrera de Artes de la Universidad Mayor de San Andrés será abierto los días 1°. y 2 de abril.

Los alumnos deberán oficializar su inscripción en el Departamento de Artes, Av. Hernando Siles de Obrajes N°. 4565, teléfono 782368.

Los nuevos alumnos están obligados a presentar el título de bachiller -fotocopia- y su curriculum.

Se ha informado que los postulantes serán sometidos a un examen de aptitud y dibujo.

La Carrera de Artes ofrece las siguientes especialidades: Artes plásticas, Restauración de bienes muebles y Publicidad y artes aplicadas.

LEXICOGRAMA Nº 436

Llene las casillas en blanco de acuerdo a las referencias siguiendo las flechas indicativas.
Las cinco figuras tienen relación entre sí y las referencias están basadas generalmente en vocablos de nuestra lengua.
Este entretenimiento se publicará todos los domingos y la solución el sábado siguiente.

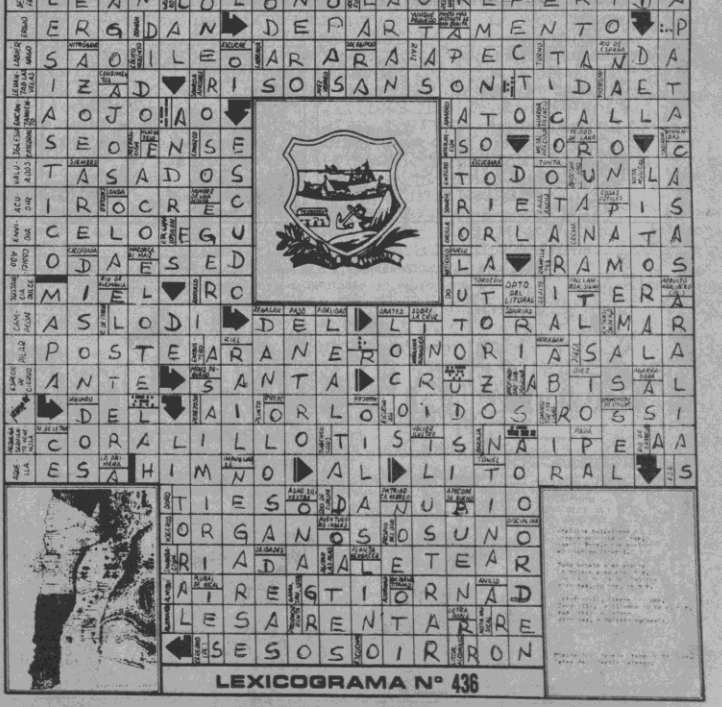

HISTORIETAS

DRAMAS CLASIFICADOS

DANIEL EL TRAVIESO

9470 –Cuando tu vives cerca de un VOLCAN tienes que esperar algunos estruendos de vez en cuando.

SOPA de LETRAS

C	A	L	E	M	A	N	I	A	
A	I	C	N	A	R	F	I	K	
S	U	A	I	N	O	L	O	P	
U	V	X	Y	R	A	A	I	C	
G	B	R	E	T	A	Ñ	A	I	
K	A	U	I	S	T	A	I	B	
G	H	S	T	U	V	P	R	S	
D	E	I	L	M	O	S	T	U	
L	M	A	I	C	F	E	G	H	

SIETE naciones

Se leen de izquierda a derecha, de derecha a izquierda, de arriba abajo, de abajo arriba y en diagonal, al derecho o al revés. Trazando una línea alrededor de cada palabra, procure localizarlas todas, teniendo en cuenta que una misma letra puede formar parte de dos o más nombres por cruzarse, éstos.

Solución a SOPA de LETRAS

E	G	H	J	K	L	M	O	E	
D	R	S	T	U	V	X	R	S	
I	C	B	L	I	B	A	A	I	
O	Y	A	M	O	M	O	P	D	
K	J	K	I	E	O	P	R	S	
F	U	V	I	R	I	E	G	H	
A	I	C	F	G	H	V	X	Z	
H	I	J	L	E	U	V	O	R	
D	O	R	S	T	J	K	L	N	

MARIA DE ORO

FRONTERAS DE LA CIENCIA

Ojos electrónicos

DICK TRACY

LOS PICAPIEDRAS

AGATA

EL SISTEMA ZONAL

FUTBOL

ECONOMICOS-ECONOMICOS-ECONOMICOS-

PRESENCIA

Agencias Interior

La publicidad y avisos económicos, se reciben en las siguientes direcciones:

COCHABAMBA:- Calle Ecuador E-387. Teléf.: 26914.
COBIJA:- Cobija.
LA PAZ:- Mariscal Sta. Cruz. Ed. Esperanza.
ORURO:- Avenida 6 de Octubre. Edif. Club Oruro. 3er. piso. Teléf. 51725.
POTOSI:- Calle Padilla N°. 20. Teléf. 2622.
SUCRE:- Calle Estudiantes N°. 50. Teléf. 2116.
SANTA CRUZ:- Calle Beni N°. 84. Teléf. 48866.
TRINIDAD:- Trinidad. Teléf. 963.
TARIJA:- Calle Bolivar 248. Teléf. 2125.

En La Paz, los avisos económicos para los días domingo y lunes, se reciben hasta horas 12 del día anterior.

Como un servicio a la comunidad, nuestra tarifa en avisos económicos es de: $b. 1.50 - (UN PESO CINCUENTA), la palabra.

Revistas Libros

LAS GRANDES OBRAS DE "GRIJALBO"

ALIEVENSTEIN:	No hay drogados felices
FIEVE:	Alternante: La tercera revolución en psiquiatría
DYER	El cielo es el límite
GRANT	Enamórese: Psicología de la emoción romántica
GILLIE:	¿Quién cree usted que es?
KAUFMAN:	Respuestas de un ginecólogo
KURLAND:	Alivio rápido del dolor de cabeza
LAKE:	Infidelidad: Anatomía de las relaciones extraconyugales
MATHE:	Dossier cáncer
NOZIERE:	Prostituta de día señorita de noche
O'HARA:	La familia Ewing
RINGER:	Sea el número

LOS AMIGOS DEL LIBRO

Cochabamba, Casilla N°. 450
La Paz, calle Mercado N°. 1315

CONSCRIPTOS 1982 Instrucción teórica general, orden abierto, técnica Armas, Gimnasia-cancionero Individual explicado etc. Instituto "EVA PERON" casilla 4151 Yanacocha esq. Indaburo pida cualquier cantidad programas diarios (13-16/154685).

Profesores Academias

INSCRIPCIONES ABIERTAS para secretarias Estenodactilógrafas (10 meses) Dactilógrafas 4 meses—dos horas diarias. Taquigrafía caligrafía GRATIS, materias sueltas a elección. Teléfono 328216. Instituto Comercial EVA PERON Yanacocha 682 (13-16/154685).

ACADEMIA DE MUSICA "HOHNER" Clases de acordeón, piano, guitarra, charango, organo electrónico, flauta, dulce, coros infantiles y juveniles, Goitia 162. (24-28/155154).

GUARDERIA PIOLIN atiende niños desde los 45 días a 4 años, personal especializado. Posnasky 1069, entre Plaza Uyuni y Estadio, teléfono 325121 (23-26/155175).

APRENDA Radio, TV, practica ISE Murillo 760 (20-3-Abril/155057)

PROFESORES matemáticas, ciencias, necesitamos Av. Mariscal Santa Cruz 1295. Instituto (26/155253)

Departamentos Habitaciones

ALQUILO LOCAL para depósito 16 x 6 ubicado Villa Tunari. Ref. Avenida Pabón 350. (23-26/155091).

DEPARTAMENTO A Estrenar alquilo sin muebles en Edificio "Santa Isabel". Ref: Teléfonos 370744, 328650, 322511 (25-30/155188)

A CABALLEROS HONORABLES; Alquilo habitación de dos camas. Ref: Yanacocha 973 de horas 18.30 adelante (26-27/155200)

ANTICRETICO Ciudad Satélite departamento independiente con teléfono. Ref: teléfono 811704. (24-26/155083).

EN ANTICRETICO 60.000.- $b. 3 piezas machembradas con cocina, agua, luz, baño y patio. Ref. Villa Armonía Av. Héroes del Chaco N° 15, teléfono 300567 (26/155195)

Propiedades Terrenos

CHASQUIPAMPA, vendo terreno de 1.000 Mts. sobre avenida. Tel. 370809. (23-27/155086).

CALACOTO, lote vendo, otro Av. América 351927 (16-30/154784).

TERRENO CALACOTO Vendo excelente ubicación, Avenida principal, teléfono 353126. (24-27/155095).

OCASION Vendo terreno 500 m2 Ciudad Satélite, Plan 482 N° 818 con pequeño departamento, lado Colegio Libertad (24-26/155163).

HENINSBEL vende terreno 300 M2. con línea nivel El Alto, precio $b. 55.000.- Ingavi 730 y Alianza (26/155254)

VENDO TERRENO EL ALTO 600 M2. con planos aprobados construcción Av. Antofagasta 255 entre calle 8 y 9. Comercio 872 Of. 8 teléfono 342398. (26/155252).

"HENISBEL" Cambia terrenos con vehículos Ref. Ingavi 730 y Alianza, teléfono 352984 (24-27/155167).

VENDO OCASION terreno 8.000 M2. sobre camino a Oruro, frente Atlas Copco, Comercio 872 Of. 8 teléfono 342398 (26/155252)

VENDO TERRENO OBRAJES 1.000 M2. calle 8 final o fraccionado. Comercio 872 Of. 8 teléfono 342398-783008 (26/155252)

VENDO TERRENO Urbanización Las Mercedes, El Alto, teléfono 365339 (26-27/155186)

Casas

VENDO CASITA Alto Miraflores, Jenaro Sanjinés 467, Calzados "Otto". (24-7/155161).

VENDO CASA, 2 pisos, Plaza Victorio Lanza. Irupana Sud Yungas. Teléfono 331265. (23-26/155090).

VENDO CASA Miraflores, Guerrilleros Lanza 1004. (23-1/155078).

Tiendas Kioscos

"HENISBEL" Anticrético tienda, Sagárnaga Murillo. Ref. Ingavi 730 y Alianza (24-27/155167)

Teléfonos

TELEFONOS Vendemos, alquilamos, anticrético, diferentes zonas, instalación inmediata. Edificio "Cosmos" Cuarta Sociedad. (23-5/155079).

COMPRO teléfono urgente 379661 (16-4-abril/154787)

Ofertas especiales

VENDO cisternas para 4.000.—, 5.000, 8.000 y 10.000 litros, teléfono 811641 (25-26/155174)

CINE 35 m.m. Proyectora Simplex vendo. Teléfono 331265. Calle Murillo 784. (23-26/155090).

VENDO BALANZA Para frial, carpa para camping. Guachalla 785 (26-30/155185)

VENDO refrigerador "Electrolux", televisor blanco negro, teléfono Miraflores, tocadiscos, cocina longvie. Ref: teléfono 358 604 (25-28/155177)

VENDO puertas, ventanas, usadas, 360845 (26-27/155194)

Muebles

SE VENDE Hermoso juego de living, tipo clásico, Ref: teléfono 793351 (26-27/155193)

Tocadiscos TV-Radios

COMPRAMOS TELEVISORES En mal estado, color, blanco negro, betamax, 3 en 1 grabadoras, radios, radiolas, amplificadores, Ref: 379639 (26-27/155199)

COMPRO TELEVISORES, Radio, tres en uno, cualquier marca, a medio uso, teléfono 369756. (23-28/155099).

VENDO Deck, sintonizador, parlantes, minicomponentes. sueltos, teléfonos 342247-268351. (23-1/155097).

Negocios

OJO compro madera mara de primera, teléfono 311534. (25-27/155180)

COMPRO DOLARES En Villa Fátima, teléfono 310559. (24-30/155155).

Varios

LADRILLOS de seis huecos, puesto en obra, stock permanente; teléfono 374909 (20-3-Abril/1545000)

MASAJES teléfono 375571. (23-3/155171)

LADRILLOS de seis huecos, de la fábrica a su obra, existencia permanente. Sus pedidos al teléfono 350640. (21-4 Abril/155000).

ECPAD estudios contables "Partida Doble", realiza: balanges apertura, balances de gestión, declaraciones juradas, trámites contables en general. Edificio Libertad Pasaje Peatonal, Jenaro Sanjinés-Potosí 2do. piso, Oficina 202, teléfono 367005 (25-26/155172)

TRAMITES

ABOGADO tramita: Militares, civiles, penales, transferencias. Ref.: Sagárnaga 161, 2° Patio, teléfono 374683 (22-26/155071)

RENOVAMOS CARNET DE IDENTIDAD "JET" Fono 328705. (13-16/154685).

RECTIFICACION DE NOMBRES Y APELLIDOS para estudiantes. Trámites rápidos "JET" 328705. (13-16/154685).

TITULOS EN PROVISION NACIONAL "JET" Fono 328705. (13-16/154685).

TRANSFERENCIA DE VEHICULOS casas, terrenos, etc. trámites al vuelo "JET" Fono 328705. (13-16/154685).

NATURALIZACIONES RESIDENCIAS PARA EXTRANJEROS. Trámites al vuelo "JET" 328705. (13-16/154685).

PLACAS PARA VEHICULOS Trámites al vuelo "JET" 328705. (13-16/154685).

LEGALIZAMOS DOCUMENTOS DE ESTUDIANTES para el exterior "JET" 328705. (13-16/154685).

SOLVENCIA TRIBUTARIA en media hora JET Ayacucho 429 Of. 5 Fono 328705. (13-16/154685).

PASAPORTES EN SOLO HORAS "JET" Fono 328705. TITULO DE BACHILLER en 20 días "JET" Fono 328705. (13-16/154685).

ABOGADO Divorcios, pensiones, adopciones, herederos, consulta gratis. Yanacocha, Ed. Asbun nuevo, 4°. Piso, Of. 401. (12-1 Abril/154660).

EXTRAVIOS

POR EXTRAVIO Queda nulo el Cheque N° 015272 del Banco del Estado. (26-27/155183)

POR EXTRAVIO La Libreta de Ahorros N°. 1041 del Big Beni queda anulada. (24-26/155159).

Antiguedades

VENDO Algunas antigüedades, Indaburo 1157 Sr. Garrón. (17-26/154896).

COMPRO Antigüedades, objetos de plata antiguos, lámparas, bronces, porcelanas, espadas, otros en general, teléfono 353126. (24-29/155165).

RESTAURACION DE OBRAS de arte colonial, republicana, moderna trabajos de dorado con pan de oro (marcos, muebles, otros) Fono. 328352 (19-2-Abril/154977).

ofertas del día

TORTAS NOVIA, fuentes agua, luminosas, pilares luminosas, juegos luces, bases vidrios, precios bajos, direcciones Max Paredes equina Sagárnaga, Manco Kapaz 359, lado iglesia San Francisco (kiosco), Olafieta 1409 teléfono 355608 (17-26/154897).

Técnicos

TV REPARAMOS TV a domicilio, garantizado, teléfono 360609. (24-28/155156).

CEPILLAMOS PISOS Plastificamos, teléfono 329030 (26-4/155192)

ELECTRICISTA Instalaciones, reparaciones de todo artefacto eléctrico, teléfono 346368 (23-31/155072)

PLOMERO Realizo instalación, reparación de artefactos sanitarios, calefones, con garantía, teléfono 361692 (24-27/155170)

TV COLOR TV reparamos Zenith, Sony, Hitachi, Sanyo, Goldstar, color, blanco negro, otras marcas, 3 en 1, componentes, betamax, ciclajes, y otros, teléfono 377805, servicio domicilio, responsabilidad (25-28/155179)

REPARAMOS televisores a domicilio, teléfono 378235 (25-27/155178)

REPARAMOS cocinas, calefones, eléctricos, gas, refrigeradores, lavadoras en general, trabajos garantizados, teléfono 361692 (24-27/155170)

UN AÑO DE GARANTIA Servicio a domicilio, refrigeradores, cocinas, electrodomésticos en general, teléfono 373735 (24-30/155168)

REFRIGERACION Reparamos refrigeradores, heladeras, freezer, cargamos gas a domicilio, teléfono 361692 (24-27/155170)

REPARACIONES A domicilio, refrigeradores, cocinas a gas, lavarropas toda marca, teléfono 356289. (24-28/155162).

PLOMEROS Instalaciones, reparaciones, arreglo calefones, artefactos sanitarios, garantizados, teléfono 356269. (24-27/155164).

PLOMERO Instalaciones sanitarias, teléfono 370844. (23-1/155093)

PLOMERO, hace instalaciones, reparaciones. Teléfono 354306. (23-26/155087).

PLOMERO HOJALATERO instalaciones, reparaciones, teléfono 325563 (23-27/155073)

PINTOR albañil responsable teléfono 362307 (18-27/154954)

PLOMERO instalaciones, reparaciones, teléfono 360691 (25-27/155181)

MECANOGRAFO repara máquinas de escribir, coser a domicilio referencias teléfono 811354 (antes 373661) (21-27/155065).

ELECTRICISTA fono 358753 (18-31/154959)

RADIO TV reparo a domicilio, teléfono 341860 (27-28 marzo /153994)

Orquestas

"AMBAR" Grupo orquestal, teléfono 373213. (24-2/155157).

ORQUESTA YUNGUEÑITA Ciudad Satélite Plan 175, calle 6 N°. 268, teléfono 812193 (23-12/155152)

ORQUESTA Stereo teléfono 364581 (18-27/154956)

MAMBA tu grupo musical teléfonos 354478-376385 (17-31/154869)

LOS ONIX conjunto eléctronico teléfono 371087-365996 (20-25/155053)

ORQUESTA Fico Mariaca, teléfono 364041 (9-8 Abril/154383)

LOS PEQUENINOS orquesta teléfono 356556 (18-5-Mayo/154854).

ORGANISTA Armando Rodríguez, teléfono 330948 (8-5 Abril 82/151485).

CONJUNTO ORQUES "Cosmos", teléfono (26-6/156184)

ORGANISTA C Reynolds teléfono 370 5-Mayo/154398)

AMPLIFICACION Soul 364374 (18-5-abril/154966

CARLOS ZURITA org teléfono 811067 (24-Abril/154899)

AMPLIFICACION "D BOOGIE 353833-368642 29/155251)

GUALBERTO TRO Organista, teléfono (26-25/155196)

Empleados

AMAS DE CASA tamos; cocineras, mu niñeras garantizadas 363576 (20-26/154969)

TALLER DE FRIGEGERACION Ne operario competente garantía y certifica Aspiazu Ecuador N° (23-26/155080).

JOVEN ESTUDIANTE buena presencia, sin tenciones, busca tra como mensajero o ayud de oficina. Llamar al fono 301207 Javier Pa (26-27/155182)

MUCHACHA DOMES Para atención de personas necesito, Calle Of. 4 (26/155189)

SERIGRAFISTA diseñ necesito urgente, tal 369649 (25-27/155173)

Máquinas

COMPRO Televisores, quinas coser, escribir vistas, ropa, paga precio, teléfono 33846 27/155166).

Vehículos

VENDO automóvil "D Polara 80", casi nuev 285.000.-, transferencia monumenta, Francisco B 1650 esquina Otero Vega, San Pedro, tercer timbre (23-27/1

TRANSPORTE ESCO Con vagoneta Achum Calacoto, Colegio Alemá viceversa, teléfono 33 (26-27/155191)

Restaurant Bares

CON PENSION Famili atiende a profesion empleados y estudiante Guatemala 1234, seg piso, teléfono 358673 28/155190).

OFICINAS

ALQUILO Oficinas en Dolores Alto La Paz, tel 811202-810269. (23-1/15

Instrumentos Musicales

COMPRO PIANO Verti acordeón. 358138. 28/155154).

VENDO Acordeón 18 48-86 bajos, Goitia 162 28/155154).

SANTA CRUZ

EN SANTA CRUZ alq local muy céntr Chuquisaca 16, teléfono 3 (25-29/155175)

EN SANTA CRUZ Ofi vendo casa quinta a kilómetro 9 carretera C bamba 2.500 m2. 2 bientes, departam confortable, frutales e ducción Ref: Teléfono Cochabamba. Santa C Teléfono 44537 (26-28/15

EN SANTA CRUZ Vend cambio con departamento la ciudad de La Paz, 1292 M2. ubicado en Manuel Ignacio Salvi N°. 172 entre La Pa Chuquisaca Ref. La Pa Claros teléfono 324637 Cruz Sr. Claros teléf 29666 (21-26/155132).

SANTA CRUZ señor p tario nos encargamos venta de casas, terre propiedades agrícolas, Cambol Ltda. teléfono 3 (19-28/155137).

EN SANTA CRUZ casa céntrica. Ref. La Teléfono 371569. 28/155132).

Ulmage Analysis

ECONOMICOS

SANTA CRUZ Vendo ...strica. Ref. La Paz ...no 371569. (11-...)

...TA CRUZ señor propie... nos encargamos en ...de casas, terrenos, ...edades agrícolas, Ref: ...des Ltda. teléfono 32285 ...181137)

...CHABAMBA

...OCHABAMBA Vendo ...Offset ATF Super ...de 30", guillotina ...ger 37" de luz con dos ...da, linotype Modelo X ...nas, matrices nue... perfecto fun... ...ndida, teléfono 40643 ...155097)

...OCHABAMBA Casa ...vendo Queruqueru, ...stadium, dirigirse ...María Quiroga casilla ...36/155206)

...OCHABAMBA vendo ...terrenos zona "El ..." Km3. carretera ...grandes facilidades ...Ref. bufete del Dr. ...do Camacho A. Ed. ...Nº. 202 teléfono ...24-27/152490)

...OCHABAMBA Vendo ...preciosa y 2.000 m2. ...Tunari (Chapare). ...ta Sucre Nº. 9, telé... ...1332. (24-27/152501).

...CION instituciones, ...rativas, inversionis... ...endo de ocasión 14 ...as en Cochabamba ...colla y Vinto), granja ...on explotación, agua, ...enda, Kilómetro 15. ...cio 872 Of. 8, casilla ...éfono 342398 La Paz. ...amba teléfono 24212 ...Heroínas 3998. ...22)

...ABAMBA vendo ... 11.222 M2. en ...lo, Kilómetro 11, ... Cochabamba ...acollo, lado ...ación Convifac, ...cio 872 Of. 8 teléfono ...casilla 3428 La Paz, ...amba teléfono 24212 ...Heroínas 3998. ...22)

...CHABAMBA, vende ...ad 4 hectáreas, sobre ...a Sacaba, kilómetro ...fábrica Clavos Oso, ...vivienda completa, ...a, teléfono, Comercio ...1 teléfono 342398 ...Nº 939 La Paz, Cocha... ...Jordán 24212, Av. ...mba 3998 (26/155252)

EN COCHABAMBA vendo casa zona comercial, Estéban Arze teléfono 373589 (18-25/152488).

EN COCHABAMBA Vendo terreno 1.400 m2. con vivienda, con galpón, corriente trifásica, máquinas carpintería, camino antiguo Quillacollo, Km. 9, teléfono 40964. (24-31/152502).

EN COCHABAMBA Vendo chalet por estrenar, 4 dormitorios, escritorio, living, comedor, cocina, cuarto de baño, sobre 500 m2. Ref: Teléfono 27929, Sr. Rojas, horas oficina. (24-27/152489).

EN COCHABAMBA Vendo casa céntrica, comercial entrega inmediata 25 de Mayo S-540 teléfono 28759 acepto chalet parte de pago (20-26/155057)

EN COCHABAMBA En venta 470 m2. zona residencial a dos cuadras de la Recoleta, Ref: Plaza Sucre Nº. 9, teléfono 21332. (24-27/152501).

EN COCHABAMBA Vendo casa toda comodidad Recoleta, teléfono 42675 Cochabamba (26-29/152505)

EN COCHABAMBA Callapos, grilletes, madera, listones, de eucalipto y de monte, vendemos, despachos por tres y camiones, somos grandes productores. Pedidos: Teléfonos 40045, domicilio 42551 Oficina. (24-2/152500).

EN COCHABAMBA vendo lotes terreno zona "El Castillo" Km3. carretera Sacaba, grandes facilidades de pago Ref. bufete del Dr. Edmundo Camacho A. Ed. Alba Of. Nº. 202 teléfono 29155 (18-27/152490).

EN COCHABAMBA callapos, grilletes, maderas, listones, de eucalipto y de monte vendemos, despachos por tres y camiones, somos grandes productores. Pedidos teléfonos: 40045, domicilio 41551 oficina, casilla 2378 "Emabol" (25-3/152500)

SUCRE

CASA EN SUCRE Se vende casa céntrica, a dos cuadras de la plaza principal. Ref: La Paz teléfonos 794768-376911. (24-27/155070).

La bondad y la misericordia del...

(Viene de la página 3.)

filial al despedirme de esta Arquidiócesis, cuando iba a cumplir mi ministerio pastoral a la Diócesis de Oruro; y postrado en su Santuario junto a la Señora de Guadalupe, le consagré mi vida episcopal. Hoy renuevo esa consagración y de todo corazón le digo: "Madre de los apóstoles: acrecienta nuestra caridad y amor; tú eres la fuerza que cohesiona la Iglesia, la familia de Dios, en medio de las tensiones y conflictos. A ti consagro mi nueva misión pastoral".

Hermanos: Bolivia, se prepara a celebrar el próximo año, el Congreso Mariano Nacional, con ocasión del IV Centenario de Nuestra Señora de Copacabana. No se trata de una mera recordación histórica, de un sentimentalismo popular o un puro entusiasmo con contornos de triunfalismo. No, este Congreso quiere acrecentar el amor a María y al avivar nuestra fe y devoción a Ella, nos sentiremos más comprometidos con la Iglesia, comprenderemos mejor nuestros deberes cristianos y sentiremos la necesidad de ser apóstoles, para que, con el ejemplo que ella nos ha dado, hagamos conocer mejor a su Hijo Jesucristo, nuestro Señor y Salvador.

Hoy, al celebrar la Festividad de San José, el Esposo fidelísimo de María y Padre Custodio de Jesús, deposito también en este humilde obrero de Nazareth, mis inquietudes apostólicas, para servir con la fidelidad de este Santo a la Iglesia de Cristo encarnada en los pobres y humildes.

En la persona del Excmo. Señor Nuncio Apostólico, Mons. Alfio Rapisarda, hago llegar mi gratitud al Santo Padre el Papa Juan Pablo II por haber depositado su confianza en mí. Con la ayuda del Señor y la protección de Nuestra Madre, la Virgen María, trabajaré con todo empeño para cumplir la misión que se me ha encargado, pese a todas mis limitaciones.

Hermanos, reitero a todos mi agradecimiento por acompañarme en esta singular ceremonia. Les pido una oración. Que esta Eucaristía comunitaria sea vínculo de unión fraternal. Ese es mi deseo, ese es mi deber: unirme a todos para ser el Mensajero del Evangelio, el instrumento en las manos de Dios, como lo decía con tanto fervor el Santo de Asís en aquella inmortal y siempre actual oración: "Señor, haz de mí un instrumento de tu paz; que allí donde haya odio, ponga yo amor; donde haya ofensa, ponga perdón; ... Oh Maestro, que no busque ser comprendido como comprender; ser amado como amar".

En dos meses, sería concretado...

(Viene de la página 1)

capital, intereses e intereses penales, 689 millones de dólares solamente en el sector fiscal.

Indicaron que el anterior monto no contempla deudas de bancos comerciales, convenios de renegociación y otros. "Este año, el Banco Central podrá disponer de 467 millones de dólares para el mercado libre, considerando la renegociación de la deuda y créditos de ajuste estructural del Banco Mundial por 50 millones de dólares por 150 millones del BID y otros".

SISTEMA CAMBIARIO

Los técnicos del Ministerio de Finanzas y el Banco Central de Bolivia explicaron que el sistema cambiario adoptado en el país es mixto, resultado del fracaso del tipo de cambio fijo por la falta de divisas "que no significará la desnacionalización de las industrias estratégicas de la nación que seguirán en manos del Estado y permitirá el resurgimiento de las verdaderas industrias".

El Presidente del Banco Central, Guido Sallnas, afirmó que se trata de "una revolución económica más profunda que la implantada en 1952. Es la única alternativa posible que el país podía adoptar. No había otra".

Afirmó que el tipo de cambio fijo se mantendrá hasta equilibrar los términos de oferta y demanda, aunque no señaló si será levantado algún día.

Dijo, sin embargo, que estaba descartado el sistema de minidevaluaciones.

Arzobispo de...

(Viene de la página 1)

Monseñor Manrique agregó que, en las actuales circunstancias, "en forma especial, todos debemos acudir a la oración y leer la Palabra de Dios, con fe firme, viva y segura en nuestro Señor y en la Virgen Santísima, implorando su protección".

Gobierno pide...

(Viene de la página 1)

Explicó que el problema atañe a todos los bolivianos y, particularmente, a los sectores laborales y a las amplias capas sociales y "a las que se ha protegido insistentemente".

"Las condiciones creadas son las máximas que se pueden dar dentro de las posibilidades reales del país. No se las mejora es porque simplemente no existen medios para hacerlo. Cualquier exigencia inviable, cualquier actividad demagógica, inevitablemente, dañaría más a las propias mayorías nacionales. El país todo debe cooperar en esta inmensa y abrumadora tarea" dijo.

POTOSI

EN POTOSI Industrias de Dulces "Coquito" vendo, dulces, chocolates, etc. Pedidos: Distribudiôres "Imperial" Bolivar 733, teléfono 24281. La Paz: Aeropuerto Alto y Expo Venta/82, teléfono 811275 (26-28/155198)

SOCIO CON $b. 500.000.-

Se requiere socio capitalista o prestamista para empresa lucrativa legalmente organizada Ofrecemos sólida garantía y excelentes utilidades.

Favor visitarnos sábado de Hrs. 10 y 30 a 12.

En Corneta Mamani 1994 a media cuadra de la calle Landaeta.

BANCO DE SANTA CRUZ DE LA SIERRA S.A.

JUNTA GENERAL ORDINARIA DE ACCIONISTAS

SEGUNDA CONVOCATORIA

"No habiéndose reunido el quórum reglamentario en la primera convocatoria, se convoca por segunda vez a la Junta General Ordinaria que se llevará a cabo en la ciudad de Santa Cruz de la Sierra el día 31 de marzo de 1982 a horas 20.00 en el Edificio del Banco, calle Junín Nº. 154- planta baja.

Podrán participar en la junta todos los accionistas inscritos en el registro de acciones del Banco pudiendo hacerlo cada accionista en forma personal o representado por un apoderado acreditado mediante carta- poder con firma autenticada por el Banco o con la intervención de un notario de fe pública, o autoridad competente.

Las indicadas credenciales deberán ser presentadas en la secretaría de la Gerencia General del Banco por lo menos con 24 horas de anticipación al acto de la junta, para su verificación correspondiente.

Se tratarán los asuntos consignados en la siguiente

ORDEN DEL DIA

1.- Memoria anual
2.- Informe del síndico
3.- Balance general y estado de pérdidas y ganancias al 31.12.81.
4.- Distribución de utilidades
5.- Elección de directores titulares y suplente
6.- Elección de síndico titular y suplente.
7.- Nombramiento de auditores externos.

De acuerdo a lo previsto en el Art. 32 de los Estatutos, la junta funcionará válidamente con el número de accionistas presentes.

La documentación sobre los asuntos que considerará la junta se encuentra a disposición de los señores accionistas en la secretaría de la Gerencia General".

Santa Cruz, 25 de marzo de 1982
EL DIRECTORIO

CARTA ABIERTA AL SUPREMO GOBIERNO

Oruro 24 de marzo de 1982
Señor Gral.
Celso Torrelio Villa
Excelentísimo Presidente de la República
La Paz.

Nos valemos de ésta solicitada para llegar a conocimiento de S.E. así como a los Transportistas de todo el país.

El pronunciamiento de los cc. dirigentes del COMITE NAL. DE TRANSPORTE PESADO publicado en el día de ayer 23 nos llena de beneplácito, por su contenido y el sentir de todos los cc. transportistas del país.

Sr. Presidente, las últimas medidas económicas, adoptadas por su Gobierno, coloca al auto transporte nacional en una verdadera "via crusis" cuando todavía tenemos obligaciones pendientes de pago.

Antes de éstas medidas económicas lanzadas por su Gobierno los cc. transportistas habíamos acudido a los Bancos y casas importadoras de vehículos para cancelar nuestras obligaciones, pero fuimos negados y nos exigían el pago en DOLARES AMERICANOS, otros cc. del gremio hemos entrado en "mora", por razones explicables y razonables, ya que nuestros fletes y tarifas, jamás han estado de acuerdo al costo de vida, y en esto han influido directamente la política de un enriquecimiento "ilícito" de parte de los importadores de repuestos, a quienes ningún Gobierno y ninguna autoridad ha podido controlar sus desmedidos afanes de "lucro", ya que dichos repuestos y accesorios daban la impresión de tener "casquillos de oro" en cada una de ellas.

Frente a ésta crisis económica que arrastramos desde hace años atrás, tanto la Banca Nacional, como los representantes de casas importadoras de vehículos y repuestos, han tomado el fácil camino de llevarnos a los estrados judiciales, en donde el "Abogado", por presentar dos o tres memoriales, gana el 8% de honorarios profesionales, que representa una erogación de unos 20.000 a 200.000.00 Pesos Bolivianos y que de este porcentaje los banqueros y empresarios privados no pagan un sólo centavo.

Es más Sr. Presidente, la Importación de cualquier vehículo se lo hace con el mismo dinero del cc. transportista, sin que el Banco o representante de alguna fábrica haya aportado dinero alguno, para posteriormente beneficiarse con pingües utilidades.

Asimismo, denunciamos públicamente que muchos de los cc. transportistas hemos acudido a los Bancos para regularizar nuestras obligaciones pendientes de pago; como primera medida dichos Bancos nos han pedido ampliación de garantías y el pago de intereses antes que el capital, para que este Capital siga generando más intereses y sigamos areatados a los Bancos, en forma permanente, ya que los transportistas, hemos resultado ser los peces "gordos" para la vivencia de dichos Bancos, que sin trabajar, resultan ser los más beneficiados, porque ellos no conocen los avatares y sinsabores de los cc. transportistas que día a día, noche tras noche recorremos los caminos serpenteados del país. Para regularizar nuestras obligaciones hemos acudido a muchos Bancos, quienes en forma hábil y sagaz nos han prestado dinero en DOLARES AMERICANOS (en letras) porque ellos (Los Bancos) nos han entregado PESOS BOLIVIANOS y ahora que hemos acudido a dichos Bancos para cancelar dichos préstamos, nos dicen que les cancelemos en dólares, como si éllos nos hubieran dado en dicha moneda.

Por estas consideraciones y otras creemos S.E. que todos los bolivianos, estamos en el deber de buscar una solución ecuánime a nuestros intereses y insinuamos a su Gobierno considerar los siguientes puntos que estimamos son razonables y justas:

1º.- Que todos los Bancos del país y representantes importadores de vehículos, declaren un "statu quo y moratoria de pagos" por la situación inclerta del país y lleguemos a negociar nuestros problemas, en forma correcta y sincera.

2º.- Que todos los Bancos y la Empresa Privada de vehículos, acepten el pago del CAPITAL, dejando los intereses como última obligación.

3º.- En el momento actual todos los Bancos del país, van acumulando grandes utilidades, porque la realidad nos demuestra que ningún Banco ha perdido suma alguna, ya que hasta de los más mínimos movimientos que hacen en sus "escritorios", los clientes pagamos hasta el último centavo, ya que sus liquidaciones son:

3% Intereses corrientes para el Banco
7% Intereses Penales para al banco.
1% Comisión sobre el capital para el Banco
4% Gastos Judiciales para el Banco.
8% Gastos Judiciales para el Abogado
4% Gastos para los Depositarios.

A estos Impuestos que suman al 27%, hay que agregar un otro impuesto para el Sindicato de Empleados Bancarios o sea que cualquier Banco del país tiene asegurada su utilidad, sin ningún esfuerzo.

Estas obligaciones y deudas pendientes de pago son el fruto de la inestabilidad del país; hoy en día vamos trabajando en pérdida, porque sencillamente nadie tiene dinero y llegaremos a suspender nuestros servicios por los fenómenos económicos que atravezamos en el momento actual.

Así mismo esperamos que nuestros directivos federacionales y la Confederación de Choferes de Bolivia, convoquen a la brevedad posible, a ampliados departamentales y nacionales, para buscar una solución integral a nuestros intereses y a la del país, porque en este momento crucial se requiere el concurso de todos los buenos bolivianos para salir airosos frente a los avatares en que nos estamos sumiendo.

S.E. reciba Ud. nuestra estima personal de los firmantes que somos socios de base, sindicalizados en el distrito de Oruro.

Alberto Huarachi M. Brevett 2462 C.I. 546698 Or.	Juan Guzmán Brevett 223 C.I. 543351 Or.		Teófilo Zapata G. Brevett 24913 C.I. 586098 Or.
Marcos Choyza A. Brevett 1360 C.I. 514983 Or.	Jaime Ramírez H. Brevett 13985 C.I. 583899 Or.	Tomás Amurrio R. Brevett 411 C.I. 539743 Or.	Valentín Machicado A. Brevett 6255 C.I. 1246227 Or.
Exequiel Hidalgo Llampa Brevett 1744 C.I. 582533		Max Lara Brevett 341 C.I. 507219 Or.	Aurelio Siles Salinas Brevett 3214.

CONFEDERACION NACIONAL DE CAMPESINOS DE BOLIVIA

LA TIERRA ES DE QUIEN LA TRABAJA

A LOS HERMANOS CAMPESINOS AL PUEBLO DE BOLIVIA A LOS LIDERES POLITICOS
A LOS VERDADEROS DIRIGENTES SINDICALES A LAS FUERZAS ARMADAS DE LA NACION

Pareciera que, a pesar de toda buena intención, de todo deseo y hasta de desesperación, los bolivianos no pudiéramos entendernos para encauzar nuestro andar hacia mejores derroteros.

Es tan doloroso y agobiante el encono y tan voraz el apetito, que prostituimos la libertad y unos y otros perseguimos la felicidad a costa del dolor ajeno. No entendemos la tregua y peroramos falsedades. Se ha perdido la fe y la desconfianza ha echado raíces para germinar odios, rencores y deseos de venganza, Ahora sí, como nunca nos duele la Patria.

¿Dónde están la mesura y la serenidad?.

Los campesinos bolivianos no somos ciegos ni sordos. No estamos alejados del sufrimiento de todos nuestros hermanos, porque nosotros mismos somos pacientes del mal crónico que sufre la Patria. Sabemos que el hambre y la ignorancia son nuestros flagelos. Asimismo, somos conscientes que el desorden, la agitación, la ambición enfermiza y el sectarismo, dividen y destruyen y, nosotros, los trabajadores campesinos, respetuosos del orden y responsables del engrandecimiento de la nación al igual que otros buenos hijos de Bolivia, tenemos que decir en forma firme y terminante que estamos en contra de todos cuantos quieren destrufrnos, en contra de aquellos que luego de hipotecarnos aún pretenden autotitularse de salvadores, sin darse cuenta o quizás sabiéndolo perfectamente que en treinta años de mentiras y falsedades sólo han sembrado vientos.

Todo el pueblo de Bolivia sabe que nosotros los campesinos hemos luchado contra la anarquía, contra el caos; hemos peleado con los fariseos, nuestra batalla entablada contra los profetas del odio, extremistas de izquierda y derecha, antipatrias y negadores de nuestra auténtica, ancestral y limpia nacionalidad, es definitoria.

Todo el pueblo de Bolivia sabe, asimismo, que los campesinos, hombres, mujeres y niños, somos aliados de las Fuerzas Armadas de la Nación ahora responsable de conducir una vez más los destinos de la Patria y como tales, no traicionaremos nuestro PACTO MILITAR - CAMPESINO y sí más bien lo afianzaremos más para y por la felicidad de todos nuestros compañeros. Ya hemos dicho no una, sino muchas veces, que es pesada la carga que llevamos a cuestas. Tendríamos que ser los primeros en rebelarnos, sin embargo, estoícamente, hemos estrechado filas junto a nuestros hermanos militares para salvar al país de la bancarrota. Entonces pues, tengan cuidado los extremistas. Hemos instruído a todas nuestras organizaciones y a todos y cada uno de nuestros hermanos de base para que denuncien a los agitadores profesionales que han vuelto a aparecer como almas en pena en el campo ofreciendo engaños, mintiendo y comprando conciencias, pretendiendo sumir a Bolivia nuevamente en sangre y luto. Ahora disponemos que los detengan para escarmiento y los entreguen a las autoridades correspondientes para que les hagan trabajar caminos a lo largo y a lo ancho del país.

Del mismo modo, la Confederación Nacional de Trabajadores Campesinos de Bolivia, ha resuelto conminar a los señores empleados del Banco Agrícola a que reanuden inmediatamente su trabajo, de no ser así, exigiremos al señor Presidente de la República, Gral. Div. Celso Torrelio Villa, a que los reemplace con otros. Debe terminar en el país la vagancia. Los campesinos trabajamos de sol a sombra, no tenemos sueldo, ni vacaciones, ni aguinaldo, ni bonos patrióticos, ni seguro social, y sin embargo no nos quejamos, trabajamos. El producto del sudor de nuestra frente alimenta al pueblo y a ¡que precio!. También reflexionamos a los comerciantes a que piensen bien antes de poner cualquier precio a los insumos y a las herramientas de labranza. En fin, por última vez convocamos a toda la nación, en este momento de emergencia a hacer conciencia y trabajar para no morir mañana de hambre o vivir de la limosna. Los señores políticos, sería bueno que se callen u ofrezcan desinteresamente su inteligencia, para que todos los bolivianos juntos nos salvemos de la herencia de hambre que nos han dejado los demagogos.

Finalmente, les decimos a nuestros hermanos campesinos que hemos planteado al Gobierno y ya está estudiando la pronta universalización de la educación; esto quiere decir que todos los profesores y de todos los ciclos serán uno, porque ya no habrán maestros rurales ni urbanos. Todos enseñarán igual y tendrán que ir al campo o venir del campo para que mañana se termine la ignorancia y todos los niños, que son los únicos privilegiados, tengan las mismas oportunidades para prepararse y capacitarse para gobernar mejor a nuestra Patria, que no tiene culpa de tener malos hijos.

La Paz, 25 de marzo de 1982

POR LA CONFEDERACION NACIONAL DE TRABAJADORES CAMPESINOS DE BOLIVIA

Leoncio Torrico
Secretario Ejecutivo C.N.T.C.B.

Clemente Alarcón
Strio.de Relaciones.
Julio Bellot Fernández
ASESOR
Cerafín Ledezma
STRIO. DE ORGANIZACION
Pascual Gamón
STRIO DE HACIENDA
Dionicio Osco
STRIO. DE RELACIONES INTERNACIONALES
Arzoba Puente
Strio.de Vialidad

(Sello)- CONFEDERACION NACIONAL DE TRABAJADORES CAMPESINOS DE BOLIVIA- COMITE EJECUTIVO

HOY CINES TV

TVB CANAL 7

VIERNES 26 DE MARZO DE 1982

17:45 Carta de ajuste
18:00 Presentación sector
18:01 Ciruelito
18:26 Ciencia Internacional
18:30 El Chavo del Ocho
19:00 Terry Toons
19:15 Explorando nuestro inquieto mar
19:40 Nuestros intérpretes
19:55 Ley de inversiones
20:20 Semana del mar
20:35 Deporte total
20:55 Aplauso: Carlos Rojas
21:15 El caballero de Rauzan
21:40 Primera edición
22:15 Starsky y Hutch
23:05 Richelieu Cap 2.
00:00 Ultima edición
00:05 Algo esta sucediendo
00:10 Cierre de emisión

TVU CANAL 5

18.45 Carta de ajuste
19.00 Dibujos animados
19.25 Música e Información
19.35 Hoy en Francia
19.50 Música e Información
20.00 Video Disco
20.30 Manuelita Saenz
20.55 Música e Información
21.03 Pecado Capital
21.53 Música e Información
22.01 Video Disco
22.10 Bonanza
23.00 Cierre emisión.

TEATRO MUNICIPAL.

Tanda Hs. 19.15 EL ZAMBO SALVITO Luneta 35.- Anfiteatro 25. Galería 15.- Boleterías desde Hs. 14.30.

MONJE CAMPERO Tel. 372333

Matinée Hs. 15.30, Tanda Hs. 19.00, Noche Hs. 21.30 TARZAN EL HOMBRE MONO. y ESPEJO DE ALEMANIA. Noche termina Hs. 23.30.

6 DE AGOSTO Tel. 323829

Matinée, Hs. 15.30, Tanda Hs. 18.45, Noche Hs. 21.30 CUENTOS PROHIBIDOS. (May. 21 años).

16 DE JULIO Tel. 377099

Matinée Hs. 15.30, Tanda Hs. 19.00, Noche Hs. 21.30 SOMBRAS DEL PASADO.

UNIVERSO Tel. 347660

Matinés Hs 15.30, Tanda Hs. 19.00, Noche Hs. 21.30 ARTURO EL MILLONARIO SEDUCTOR. Noticiero alemán EL MUNDO AL INSTANTE. Matinée, Tanda y Noche $b. 40.00 Platea 35.00

SCALA Tel. 323535

Matinée Hs. 15.30, Tanda Hs. 19.00, Noche Hs. 21.30 LA CAMPANA DE CRISTAL May. 18 años. y EL ESPEJO DE ALEMANIA.

TESLA Tel. 353803

Matinée, Hs. 15.30, Tanda Hs. 18.30, Noche Hs. 21.00 EL ULTIMO PARAISO. y ESPEJO DE ALEMANIA.

MONUMENTAL ROBY Tel. 362735

Matinée Hs. 15.30, Tanda Hs. 18.30, Noche Hs. 20.30 AGUILA GRIS. y Noticiero alemán EL MUNDO AL INSTANTE. Matinée, Tanda y Noche $b. 30.00 Galería 20.00

PARIS Tel. 329704

Matinée Hs. 15.30, Tanda Hs. 18.30, Noche Hs. 21.00 LA VERDADERA HISTORIA DE BRUCE LEE. Noticiero alemán EL MUNDO AL INSTANTE. Matinée Tanda y Noche $b. 30.00

MEXICO Tel. 351705

Matinée Hs. 14.30, Tanda Hs. 18.30 doble CON LA MUERTE EN ANCAS y OKEY MISTER PANCHO.

CINEMATECA BOLIVIANA Tel. 325346

Matinée Hs. 15.30 Tanda Hs. 19.00 ESCENAS DE LA VIDA CONYUGAL y ESPEJO DE ALEMANIA.

ROXY

Matinée, Tanda TRES HORAS DE AMOR y LA KARETECA DE LA PATADA VOLADORA

AVENIDA Tel. 325409

Matinée Hs. 3.30, Tanda Hs. 6.45, Noche Hs. 9.00 CANTINFLAS EL BOMBERO ATOMICO y AHORA ME TOCA A MI.

BOLIVAR Tel. 325051

Matinée JUEGO DE AMOR PROHIBIDO May. 21 años. $b. 30.00, Tanda y Noche PENSION AMOR SERVICIO COMPLETO May. 21 años. $b. 30.00

PRINCESA Tel. 353925

Matinée Hs. 15.30, Tanda Hs. 18.30, Noche Hs. 21.30 LAS MUCHACHAS EN BUSCA DE PLACER. May. 21 años. y ESPEJO DE ALEMANIA.

LA PAZ Tel. 375533

Matinée Hs. 15.30, Tanda Hs. 18.30, Noche Hs. 21.30 LA HERENCIA. May. 21 años. y ESPEJO DE ALEMANIA.

SANTA CRUZ

GRIGOTA

Vermouth Hs. 16.00 SANTO CONTRA LOS SECUESTRADORES y FRONTERA BRAVA tanda Hs. 20.00 LAS TRES PERFECTAS CASADAS y FRONTERA BRAVA.

GRAN CACIQUE

Vermouth Hs. 16.00 tanda Hs. 20.00 PERDIDOS EN LA AVENTURA y LOCOS DE REMATE.

CASA DE LA CULTURA

Hs. 20.00 TEATRO DE LA ALCALDIA CORONONACION DE LA REINA DE LOS JUEGOS FLORALES.

FLORIDA

Continuado Hs. 15, 19 CRIMEN EN EL CAMPO DE CEBOLLAS Hs. 17.00 ME LLAMAN TRINITY noche Hs. 21.00 CRIMEN EN EL CAMPO DE CEBOLLAS y ME LLAMAN TRINITY.

CITY HALL

Vermouth Hs. 16.30 tanda 19.30 noche 21.30 TARZAN EL HOMBRE MONO (18 años).

MARTINEZ

Vermouth Hs. 16.30 noche 20.00 LA OVEJA NEGRA y LAGRIMAS DE PAPA

SANTA CRUZ

Vermouth Hs. 16.30, tanda 20.00 MUERTE DE UN MAGNATE y MUERTE AL AMANECER

24 DE SEPTIEMBRE

Vermouth Hs. 16.00 EL DIOS DEL MAR y EL ESPIRITU-CALLES VIOLENTAS noche Hs. 20.00 LA INGENUA y OPERACION SEXO

METRO

Vermouth Hs. 16.00 noche 20.00 EL EXORCISTA y EL HEREJE.

PARI

Vermouth Hs. 16.30 noche 20.30 MAMA SOLITA y SOY EL HIJO DEL GALLERO

PALACE

Continuado Hs. 15, 17, 19, 21 MI AMIGO EL GRAN DRAGON y LA ULTIMA PROFECIA

COCHABAMBA

TV CANAL 11

11.25 CARTA DE AJUSTE
12.02 PROG. INFANTIL
12.42 TELEDIARIO I
12.11 VIVA EL DEPORTE
13.40 EL CHAVO DEL 8
14.11 CIERRE DE EMISION

SEGUNDA EMISION

17.00 CARTA DE AJUSTE
17.06 HOMBRE SIN RUMBO
18.46 SAN FRANCISCO DE ASIS
19.03 EL CHAPULIN COLORADO
19.35 DEPORTIVO 11
20.00 TELEDIARIO 11
20.35 TELENOVELA MANUELITA SAENZ
21.06 NOCHES TAPATIAS
21.41 LABGOMETRAJE: ARENAS DEL INFIERNO
23.42 CIERRE DE EMISION

AVAROA Tel. 21285

Matinée tanda y noche EL INTREPIDO.

CAPITOL Tel. 21804

Matinée LOS 7 VAMPIROS DE ORO tanda y noche CUERPOS ARDIENTES.

ASTOR Tel. 24828

Matinée tanda y noche LOS LEONES DE SAN PETERSBURGO

BUSTILLO Tel. 21203

Matinée tanda y noche TARZAN EL HOMBRE MONO

OPERA Tel.

Matinée tanda y noche INCORREGIBLES

VICTOR Tel.

Matinée LOS CAMPEONES DEL RING y CHANOC EN ISLA DE LOS MUERTOS y noche EL ULTIMO TANGO EN PARIS.

LA NUEVA DIMENSION DE...

Sunset CLUB

AV. 16 DE JULIO 1695 - TEL. 356571

NOCHE A NOCHE CON SUS ESPECTACULOS

MINISTERIO DE TRANSPORTES Y COMUNICACIONES
DIRECCION GENERAL DE TELECOMUNICACIONES
INVITACION

La Dirección General de Telecomunicaciones, se complace en invitar a las personas interesadas, a presentar sus propuestas para la ATENCION DEL COMEDOR de su Centro de Monitoreo, ubicado en la región de AMACHUMA.

Información relativa a la cantidad de personas a ser atendidas, tipo de servicios, podrá ser recabada de las Dependencias de esta Dirección General, debiendo para ello, los interesados hacer llegar sus propuestas al Depto de Personal de la D.G.T. 4to piso del Edif. Guerrero, calle Mercado Nº. 1115 hasta el día jueves 1º de abril de 1982 a horas 15.30. p.m.

DEPTO. DE RELACIONES PUBLICAS

La Paz, marzo 1982

HOY CINE TESLA

LA UNICA QUE LE BRINDA COMODIDAD Y CALEFACCION

Un espectáculo increíble de la naturaleza.

LO QUE JAMAS VIERON OJOS HUMANOS...

VIRGINIA McKENNA-BILL TRAVERS

"EL ULTIMO PARAISO"

una película para toda la familia

TODO PUBLICO

EN MARAVILLOSOS COLORES

LA MAS EXTRAORDINARIA AVENTURA JAMAS FILMADA

RESTAURANT CHURRASQUERIA

El Mesón

Av. 16 de Julio 1605 - Telf. 321641

Le ofrece nueva modalidad con menú europeo y nacional

MENU DEL DIA 4 exquisitos platos por $b. 85.-

* TRUCHA ROSADA
* PACUMUTU y LOS MEJORES FILETES

Desde HOY puede elegir su MENU, completo y parcial. Sólo cobramos por consumo

COMITE EJECUTIVO NAL. DEL MAGISTERIO RURAL DE BOLIVIA
COMUNICADO

EL COMITE NACIONAL DE BASES DEL MAGISTERIO RURAL DE BOLIVIA, comunica a los señores profesores Rurales y opinión pública, que luego de gestiones realizadas por nuestra organización ante el MINISTERIO DE EDUCACIÓN, se ha determinado la INICIACION DE NEGOCIACIONES MEDIANTE EL DIALOGO, entre el señor MINISTRO DE EDUCACION y el COMITE DE BASES, para lograr SOLUCION AL PLANTEAMIENTO SALARIAL QUE HEMOS PRESENTADO FRENTE AL ALZA EN EL COSTO DE VIDA.

De este modo procuraremos conseguir que se haga JUSTICIA con las premiosas necesidades de los MAESTROS RURALES, diseminados a lo largo y ancho de nuestro TERRITORIO, en la delicada MISION de enseñar a la juventud CAMPESINA y lograr su SUPERACION.

Recomendamos a los maestros de base y Dirigentes Distritales y Regionales de todo el país, mantenerse alertas a nuestras INFORMACIONES sobre el curso que seguirá este proceso, tan esperado por el Magisterio Rural Boliviano.

La Paz, 25 de marzo de 1982

POR EL COMITE NACIONAL DE BASES DEL MAGISTERIO RURAL BOLIVIANO CONMERB

Prof. Alex G. Tellería Pérez — Ejecutivo General CONMERB
Prof. Mario Lavayen G. — Strio. Permanente CONMERB
Prof. Lucio Fernández Mendoza — EJECUTIVO NAL.
Prof. Roman Carbajal — EJECUTIVO NAL.
Prof. Juan Carlos Mariaca — STRIO. HACIENDA

(Sello) Comité Ejecutivo Nal. de Maestros de Educación Rural - Comité Central CONMERB - La Paz-Bolivia

Próximo Violento Estreno CINE UNIVERSO

Violenta acción... LEE VAN CLEFF

Algunos hombres matan por amor y otros aman matar

EL ASESINO PERFECTO

CUANDO SE TRATA DEL NÚMERO UNO SIEMPRE SE LE QUIERE VER MUERTO

Starring LEE VAN CLEEF, TITA BARKER, JOHN IRELAND, ROBERT WIDMARK

RESTAURANT CONFITERIA

MÓNACO

El principado de la gastronomía

NUESTRA ESPECIALIDAD MENU INTERNACIONAL

En el lugar más distinguido de la ciudad

Edif: Villazón - Av. Villazón Telf: 365014

La Paz - Bolivia

MINISTERIO DE EDUCACION Y CULTURA
DIRECCION GENERAL DE ADMINISTRACION
DIRECCION NACIONAL DE COMPRAS SUMINISTROS Y BIENES
Departamento Nacional de Bienes
COMUNICADO

Por disposiciones superiores, a partir de la fecha, las personas o locatarios que efectuen contratos anticréticos o alquileres de kioscos, habitaciones y/o espacios físicos para propagandas murales en los ESTABLECIMIENTOS EDUCATIVOS FISCALES en todos los ciclos y modalidades incluyendo a los institutos profesionales y Escuelas Normales, etc., deberán efectuar obligatoriamente la correspondiente legalización de sus contratos previo estudio de antecedentes en el Departamento Nacional de Bienes del Ministerio de Educación, Edificio Lazarte Nº 1431, Plaza Venezuela. El incumplimiento a la presente disposición dará lugar a las sanciones correspondientes. El plazo límite vence el 19 de abril del presente año.

La Paz, 24 de marzo de 1982

DEPARTAMENTO DE RELACIONES PUBLICAS Y PRENSA

EL JAMAS TUVO UN AMOR, CRECIO SIN SABER LO QUE ERA, ENTONCES, APARECIO ELLA Y LO CAUTIVO.

BEAU BRIDGES
SUSAN SARANDON
starring in One Summer Love
18 años
An American International Picture
Mildred Dunnock
Ann Wedgeworth
Music by STEPHEN LAWRENCE
Written by N. RICHARD NASH
Executive Producer SAMUEL Z. ARKOFF
Produced & Directed by GILBERT CATES

SOMBRAS DEL PASADO

HOY Estreno CINE 16 DE JULIO

MINISTERIO DE EDUCACION Y CULTURA
Dirección General de Administración
CONVOCATORIA A CONCURSO DE MERITOS

El Ministerio de Educación y Cultura, invita a los profesionales bolivianos a presentarse al Concurso de Méritos (abierto Nacional), para ocupar el cargo de Director Ejecutivo del Servicio Nacional de Educación Técnica (SENET).

Los postulantes deberán reunir los siguientes requisitos:

1.- Ser boliviano de nacimiento
2.- Tener Libreta de Servicio Militar (varones)
3.- Acreditar solvencia moral, honestidad y no estar sujeto a proceso educativo-administrativo alguno.
4.- Poseer Título Profesional Universitario, afín con las funciones del servicio y/o Título en Provisión Nacional de Maestro Educación Técnica con primera categoría como mínimo.
5.- Tener amplia experiencia en administración y organización de Centros de Educación Técnica y experiencia docente.
6.- Haber ejercido docencia en Centros Técnico-Educativos.

Los interesados podrán recabar mayores informaciones o presentar su Curriculum Vitae con documentos originales en la Dirección General de Administración del Ministerio de Educación y Cultura hasta el día 6 de abril del año en curso, inclusive. (Av. Arce Nº. 2408 o Cajón Postal MINISTERIO DE EDUCACION Y CULTURA).

La Paz, 25 de marzo de 1982

DEPARTAMENTO DE RELACIONES PUBLICAS Y PRENSA

(Sello): Ministerio de Educación y Cultura- La Paz Bolivia

Karl Heinz Rummenigge: el capitán

Francfort (INP).- Karl-Heinz Rummenigge es el capitán de la selección y en la actualidad probablemente el jugador alemán más popular y conocido. Esta popularidad queda corroborada por el hecho de que fuera elegido una vez más "futbolista europeo del año". En la colección de títulos conseguidos por él sólo falta el campeonato del mundo. El jugador de 26 años de edad ha sido ya campeón de Europa, dos veces ganador de la Eurocopa y una vez ganador de la Copa del Mundo, ha sido varias veces campeón alemán de Liga y de la Copa con su club, el FC Bayern Munchen y ha sido, además, máximo goleador de la Liga Federal. Rummenigge es comerciante de profesión y es muy solicitado por clubes extranjeros. No obstante, ha declarado que quiere quedarse en Munich. Ha sido 49 veces seleccionado internacional, está casado y se caracteriza por su notable inteligencia y amabilidad de trato. Conserva un acusado aire juvenil y su sonrisa socarrona así como sus mejillas sonrosadas. De ahí su mote "Rotbackchen" ("mejillas rosas".

INP-Foto/Baumann

Once partidos se disputaron como preparación al Mundial

Esta semana, en diferentes países

MADRID, 25 MAR (EFE).- El comienzo de la semana fue al completo pre-mundialista. Se disputaron nada menos que once partidos, entre el martes y miércoles, de los que 16 selecciones nacionales están clasificados para el Mundial de España-82, que se celebrará del 13 de junio al 11 de julio.

Escocia, primero en abrir la tanda de encuentros, el pasado martes, derrotó (2-1), a Holanda, en Glasgow. Los escoceses demostraron que para el Mundial España-82 no será "Dana de compañía", practicando contra los actuales subcampeones del mundo, Holanda, un fútbol veloz, de auténtica fuerza física y buena conjunción de equipo, a lo que el conjunto del "país de los tulipanes", no pudieron o no supieron contrarrestar.

En Santiago de Chile, su selección nacional se enfrentó a su similar de Perú, ambos clasificados para la fase final, en un encuentro donde los nervios hicieron acto de presencia entre los seleccionados produciéndose enfrentamientos y como consecuencia resultaron expulsados dos jugadores por cada equipo.

Victoria de Chile (2-1) en el primer encuentro, el próximo lo disputarán en Lima. Los dos conjuntos realizaron un juego eminentemente ofensivo, derrochando fuerza y teson durante los noventa minutos.

Los ingleses viajaron al norte de España el pasado martes, para enfrentarse al propietario del terreno donde disputará sus partidos de primera fase, Estadio "San Namés", donde estos exhibieron un jugo de torbellino y atacando con cuatro cinco hombres.

Inglaterra logró "ganar" la simpatía del público y empatar el encuentro (1-1). Con este resultado "diplomático", la actuación de los ingleses resultó un ejercicio perfecto de relaciones públicas.

Honduras, que será su debut en la fase final de campeonato Mundial, cayó derrotada, en su periplo por Norteamérica, ante el América mexicano (3-1), en el torneo que se disputa en Los Angeles, California.

La selección de Kuwait, también debutante en el campeonato Mundial de fútbol, se impuso el miércoles por dos goles a cero a los emiratos Arabes Unidos, en partido correspondiente al torneo del Golfo Pérsico, que se disputa en Abu Dhabi, y que sirve a los kuwaities de preparación para la fase final de España-82.

En Buenos Aires, Argentina no pudo con Alemania (1-1) que habían sido vencidos tres días atrás, ante los "cariocas" por la mínima (1-0), en Río de Janeiro.

En el estadio del River Plate, en dominio de una y otra selección fue a ráfagas y, cuando domina el partido Argentina, era Alemania quien ponía en aprietos al meta argentino y viceversa.

El dominio argentino fue más evidente en la primera parte en la que los argentinos lanzaron cinco saques de esquina por uno de los germanos.

Austria, por primera vez en veintiun años, derrotó a domicilio a Hungría (2-3), en un partido que dominó de punta a punta y que sirvió para estrenar con buen pie al nuevo seleccionador austriaco George Schmidt.

Por su parte Francia "aplastó" literalmente (4-0), en el Parque de los Príncipes, a la selección de Irlanda del Norte.

Francia jugó con tranquilidad y confianza, por el aval del marcador ya favorable, imponiendo una vez tras otra la técnica del contragolpe con la que dominaron al equipo británico al completo.

Checoslovaquia, con la aureola de su reciente gira por Sudamérica (empates ante Brasil 1-1, y Argentina 0-0, pasó anoche más apuros de los esperados para vencer (2-1) en su casa y ante Grecia, en el último momento.

Bélgica no tuvo problemas ante el conjunto rumano en Bruselas, para derrotarlo en goleada (4-1).

Bélgica demostró anoche cómo se debe jugar al contragolpe, dando una lección práctica ante el conjunto rumano, también clasificado para España-82.

La selección española, en su penúltimo partido de preparación defraudó en el "Luis Casanova", al empatar uno a uno ante el país de Gales, una selección británica que no consiguió plaza para el Mundial-82.

Sin que a la selección española le quepa la justificación de que le faltaran titulares indiscutibles, esta no supo conjuntarse y jugar un partido de bloque y ofreció muchas individualidades innecesarias e inútiles.

LONDRES (AP).- Kevin Keegan de Southampton cae a tierra, mientras que Mike Hazzard de Tottenham salta por los aires en el partido de hoy, que ganó Tottenham 3-2 (AP).

Breves del Mundial

MADRID, 25 MAR (EFE).- Varios partidos internacionales amistosos se disputaron el martes y el miércoles con los siguientes resultados:

Argentina - Alemania Federal, 1-1, en Buenos Aires.
Chile - Perú, 2-1, en Santiago de Chile.
España - País de Gales, 1-1, en Valencia
Francia - Irlanda del Norte, 4-0, en París.
Checoslovaquia - Grecia, 2-1.
Austria - Hungría, 3-2, en Budapest.
Bélgica - Rumania, 4-1, en Bruselas
Suiza - Portugal, 2-1, en Lugano (Suiza)

César Luis Menotti, entrenador argentino tuvo que reconocer después del partido con Alemania Occidental, en el que empataron a un gol, que su equipo tuvo "fallos de precisión", de táctica e individuales" y se mostró decepcionado con la labor de sus jugadores.

El seleccionador alemán, por su parte, se mostró más conforme con el juego de su equipo, a pesar de que opinó que sus jugadores venían un poco cansados y que el calor fue un "handicap".

La prensa deportiva peruana trató con mucha discreción la derrota que sufrió el equipo contra la selección chilena por 2-1.

Para algunos diarios, fue un error de Perú el seguir jugando sin extremos "verdaderos", como Barbadillo y Oblitas, mientras que para otros Perú jugó improductivamente y les ganó "el contragolpe".

Raimundo Saporta declaró ayer en una charla-coloquio sobre "España 82" que el cupo de entrada que se venderán en las taquillas de los estadios, no saldrá a la venta hasta 20 días antes del comienzo del campeonato.

El motivo de este retraso en la venta es el temor a la falsificación de entradas, ya que parece que varias multinacionales europeas están interesadas en ello.

Varios ilustres pintores de vanguardia como Joan Miro, Tapies, Chillida, Adami, Saura y Folon, expondrán en la oficina de turismo de México quince carteles anunciadores del próximo Mundial de fútbol.

Los carteles están dedicados a las distintas ciudades que serán sede del Mundial junto con 150 litografías, que serán expuestas posteriormente en París, Francia y Nueva York.

Una fuerte alergia a afectado al futbolista argentino René Orlando Housemann, que se incorporó hace poco al popular club chileno Colo-Colo.

La alergia no es grave; y el futbolista continúa normalmente sus entrenamientos.

El técnico del equipo Palmeiras, Paulino de Almeida, afirmó en Montevideo que Brasil ganará el Mundial 82, porque cuenta con los mejores jugadores y se ha entrenado basándose en un fútbol moderno y evolucionado.

La selección polaca jugará un partido amistoso en el Estadio de San Namés el próximo 5 de mayo frente al Athletic de Bilbao.

El director técnico de la selección italiana, Enzo Bearzot, opinó que "Perú puede ser una de las grandes sorpresas del Mundial, pues tiene grandes individualidades".

Bearzot agregó que también los brasileños y alemanes serán protagonistas del campeonato, pero que España y la URSS son también dos escuadras muy fuertes y preparadas.

El médico de la selección argentina, Doctor Oliva, confirmó que el peruano Filiol padece hepatitis, aunque no contagiosa, por lo que cree que podrá estar presente en junio en España para disputar el Mundial.

Atletismo

Carrera para damas se realizará el domingo

Se está registrando bastante afluencia de señoras y señoritas en las inscripciones para la femenil maraton que ha convocado Radio Nueva América en ocasión del 21 aniversario de su fundación.

La femenil maraton consigna tres categorías: A) de 35 a 40 años, B) de 30 a 35 y C) de 25 a 30, la misma que ha despertado interés por su novedad en nuestro medio.

Hasta ayer llegaron a inscribirse más de 200 personas, alentadas por sus esposos e hijos para la competencia que comenzará a la altura de la Cervecería Boliviana Nacional y concluirá al final de la Prado, Plaza del Estudiante, el próximo domingo a partir de las 10 horas.

La recomendación a las participantes es de gozar de buena salud para no tener que enfrentar problemas en el transcurso de la carrera.

Para cada una de las categorías se han instituído premios especiales que recompensarán el espíritu deportivo de las participantes.

Las inscripciones para la prueba están abiertas hasta las 18 y 30 horas de hoy.

Nacional se impuso a San Lorenzo por 1 a 0

MONTEVIDEO, 25 (AP).- Nacional de Uruguay derrotó 1-0 a San Lorenzo de Argentina en un partido amistoso disputado hoy aquí.

El gol fue convertido por Waldemar Victorino, de cabeza, a los diez minutos del segundo tiempo.

La actuación de Nacional, que se prepara para el torneo local "Copa de Oro" que se iniciará el sábado, no conformó a los 16.000 aficionados presentes en el Estadio Centenario.

Tampoco fue satisfactorio el juego desplegado por San Lorenzo, cuya presentación había despertado gran expectativa aquí

Arbitró el uruguayo Artemio Sencion.

Alineaciones:

Nacional: Rodriguez, Ancheta, Cabrera, Moreira, Espárrago, González, Bica, Abalde, Victorino (Villazán) Maneiro (Marcelo) y Morales.

San Lorenzo: Quiroga, Verdechia, Ibain, Demaestris, H. Lopez, Quinteros, Ros, Insua, Arázi, Marasco (Milano) y Morel.

Torneo de tenis para veteranos se realizará el 3 y 4 de abril

La Asociación de Tenis de La Paz, convoca a todos los clubes afiliados, al campeonato abierto a realizarse los días 3 y 4 de abril bajo las siguientes bases:

1.- Podrán participar los jugadores que se hallan registrados en sus respectivos clubes afiliados a la Asociación.

2.- El torneo se jugará en las categorías 45, 55 y 65 años de edad reservada para varones.

3.- Las inscripciones se recibirán hasta horas 19.00 del día domingo 28 de marzo de 1982, en la Asociación Departamental de Tenis.

4.- Este campeonato se disputará en "Singles" y en la modalidad de simple eliminación y en lo mejor de tres "sets" cortos, debiendo aplicarse el sistema de "Tie Breack", de siete puntos en todos los "sets".

5.- La cuota de inscripción es de $b. 100 (Cien pesos bolivianos) por jugador participante.

6.- Efectuado el sorteo y confeccionado el rol de partidos no se modificará ni se darán permisos, concediéndose únicamente 15 minutos de tolerancia antes de proceder con el respectivo W.O.

7.- Las cabezas de serie serán elegidas de acuerdo a su curriculum deportivo, pasado.

8.- El torneo se desarrollará de acuerdo a los reglamentos de la Federación Boliviana de Tenis y de la Federación Internacional de Tenis (FIT).

9.- Se recomienda a los clubes participantes en este campeonato el envío oportuno de sus listas de jugadores a la Asociación Departamental de Tenis, mediante su Delegado, Capitán o Entrenador.

10.- En esta competencia se disputarán trofeos para los campeones y subcampeones.

11.- Este campeonato se tomará en cuenta para la clasificación de sus jugadores para posteriores torneos nacionales.

TRIUNFO CHAQUEÑO.- Los integrantes de Chaco Petrolero, se retiran del campo de juego, después de vencer a Bolivar en la definición por tiros penales. Jugarán la final del cuadrangular amistoso la próxima semana.

Prueba de aeromodelismo habrá domingo en Senkata

El Club de Aeromodelismo "La Paz", llevará a efecto un interesante concurso de aeromodelismo este domingo 28, para niños que construyeron sus propios modelos.

Dentro de la inquietante actividad que está desarrollando el Club de Aeromodelismo "La Paz", se programa un concurso para niños que están en edad escolar, los que se inician de esta manera en este deporte ciencia, que les permitirá confraternizar con sus semejantes y conocer nuevas experiencias.

El concurso se desarrollará en las instalaciones del Club de Aeromodelismo, en las inmediaciones de Senkata, donde podrán llegar, mediante el micro "P", que pondrá en servicio sus unidades desde horas 08:00 a.m. el domingo 28 del presente.

BASES

1.- Podrán participar todos los niños que deseen y hayan construido su propio planeador, de acuerdo a instrucciones que se impartieron por T.V. Boliviana.

2.- No inscrisan a concurso los modelos adquiridos en el mercado.

3.- Las inscripciones se recibirán en los estudios de Radio "Illimani", hasta el día viernes 26 a horas 18:00.

4.- La entrega de premios se efectuará a la conclusión del concurso.

Mons. Julio Terrazas fue...

(Viene de la página 9)

pidió a Dios iluminar los actos de su sucesor.

Terminó agradeciendo al pueblo de Oruro, "por el afecto que me otorgó; afecto que yo quiero que también se le dispense a Monseñor Terrazas.

LOS POBRES

Monseñor Terrazas, en su primera homilía, como Obispo de Oruro, se refirió de modo particular a los pobres, por que la Iglesia de Dios es parte de los pobres. Expresó que los pobres y los humildes, actualmente viven en condiciones deplorables y no son ellos los que eligen su destino, sino otros. Señaló que por esto, el lujo de los ricos se convierte en un insulto para los pobres. Dijo que se debe luchar por transformar esas condiciones indignas por otras mejores y que el respeto a los derechos del hombre, no se los estropee en nombre de una falsa paz y bienestar.

Dijo "Vengo a cumplir la voluntad de Dios, voluntad que en estas circunstancias es difícil de cumplir; pero no imposible. Agregó: ofrezco mi vida al servicio del hombre. Como Jesús, no he venido a ser servido, sino a servir. Afirmó que el Papa Juan Pablo II está trabajando por la solidaridad humana "y la Iglesia está comprometida en este servicio a la libertad".

Se dirigió de manera especial a los trabajadores mineros, campesinos y jóvenes, dijo : "A ustedes hermanos mineros, les digo que la encarnación de Cristo es de ustedes". Manifestó que tienen derecho a luchar por una vida mejor.

A los campesinos les digo que son sobre sus hombres que se construye la patria.

A los jóvenes les digo: "jóvenes de Oruro, confío en su gran capacidad de cambio, para criticar la hipocresía. Cuento con ustedes, para hacer de esta Iglesia transformadora de mejores condiciones. Al terminar la Eucaristía, Monseñor Terrazas impartió su bendición al pueblo de Oruro, luego intervinieron diversas delegaciones con cánticos. Delegados del Sindicato Minero de San José, entregaron a Monseñor Terrazas un guardatojo y le invitaron a visitar interior mina.

El Cardenal Maurer, al finalizar habló señalando que traía el saludo de Sucre y sus felicitaciones, para Monseñor Terrazas. Añadió: "Agradezco a Oruro, porque me hayan regalado a Monseñor Fernández. Dios les bendiga".

Se ejecutará programa educativo...

(Viene de la página 9)

Para la selección de este personal, se cuidará en todo caso el nivel de formación y las cualidades humanas acordes al espíritu cristiano y al presente Convenio.

SEPTIMA.- El "Comité" podrá solicitar al "Ministerio" el cambio o destitución de estos funcionarios, cuando ellos no cumplan con los reglamentos específicos a sus funciones o a lo estipulado en la carta de implementación.

OCTAVA.- El "Comité" informará mensualmente al "Ministerio" sobre el trabajo y otros aspectos que sean necesarios, para velar por la buena marcha del convenio.

NOVENA.- El "Ministerio", a través de la Dirección Distrital de Educación, y el "Comité", a través de su programa Socio-Educativo, elaborarán el programa de trabajo de estos funcionarios, que constituirá parte del plan operativo del Proyecto Social Boliviano Británico "Cardenal Maurer" desglosado en sus programaciones mensuales y diarias.

DECIMA.- El "Ministerio" y el "Comité" evaluarán anualmente la ejecución de este convenio en forma conjunta.

UNDECIMA.- En el término de 30 días, a partir de la firma del presente convenio, el "Ministerio", representado por la Dirección Distrital de Educación Rural de Chuquisaca, y el "Comité" representado por el Proyecto Social Boliviano Británico "Cardenal Maurer", elaborarán una carta de implementación al presente Convenio, en la que detallarán los aspectos específicos contenidos en cada cláusula.

DECIMA SEGUNDA.- El presente Convenio, entrará en vigencia a partir de la fecha de su firma. Tendrá la duración de dos años calendario y podrá ser renovado una o más veces según acuerdo de las partes como resultado de las evaluaciones mencionadas de la cláusula décima. Asimismo, podrá ser denunciado por acuerdo mutuo o por decisión de una de las partes, para lo cual, necesariamente, deberá dar aviso a la otra parte, con una anticipación mínima de 6 meses.

DECIMA TERCERA.- En señal de conformidad y aceptación con todas y cada una de las cláusulas antes mencionadas, firman ambas partes en la ciudad de La Paz a los veinticinco días del mes de marzo de mil novecientos ochenta y dos años".

A LOS TRABAJADORES DE AASANA

La Paz, 25 de marzo de 1982
Señores
MIEMBROS DEL COMITE DE BASES DE AASANA
Presente

Distinguidos señores:

Cursa en mi poder su nota de fecha 23 marzo en curso, por la cual me expresan quietudes en la búsqueda de un s que posibilite la consecución de as salariales para los trabajadores de NA, e igualmente, manifiestan su de no poner en riesgo las operaciones , cuya enorme responsabilidad, en ipio recáe en cada uno de ustedes.

En tal sentido, no siendo de mi ción los problemas inherentes a s salariales y estando este aspecto ente determinado por los Decretos tivos; mi buena voluntad de interen la búsqueda de un diálogo, se vió ecida por la determinación vuestra de ar en huelga general indefinida, a que on sin existir el pronunciamiento del nisterio de Trabajo ni cumplirse las alidades legales.

En cuanto a las operaciones aéreas se e: en ejercicio de su específica misión, es preservar la seguridad de la Nación y stituciones; la Fuerza Aérea ha des- personal especializado, cuya ca- ad no puede ser puesta en duda, ya gran mayoría de ellos prestan actual- servicios en AASANA, compartiendo cotidiana con el personal de ope- es aeroportuarias.

Producto de esta responsable labor, es hasta ahora las operaciones diurnas nales e internacionales, se han de- dado dentro de los más estrictos es de seguridad en los principales aeropuertos del país. Las operaciones nocturnas en el aeropuerto internacional de "El Alto" a partir de hoy, se normalizarán con las seguridades del caso, a excepción de la inoperabilidad del sistema VOR, que como es de conocimiento, este equipo y algunos otros que ya han sido reparados, sufrieron la acción destructiva de algunos elementos que no condicen con el alto grado de capacidad técnica y responsabilidad del personal de AASANA.

Los sistemas de Tránsito Aéreo, Comunicaciones y Observación Meteorológica, están siendo cubiertos en forma horaria y transmitidos a nivel nacional e internacional.

La Reglamentación del aire y los procedimientos de Tránsito Aéreo son cumplidos normalmente por los usuarios en forma satisfactoria, bajo la supervisión de esta Dirección.

Asimismo, cábeme expresar que en ningún momento se ha recurrido a personal de empresas aéreas extranjeras para el manejo de nuestros equipos y que se están cumpliendo los compromisos internacionales a través del control de sobrevuelo en el territorio nacional.

Finalmente, ante la situación de emergencia nacional que vive el país y la responsabilidad que conlleva el cumplimiento del servicio público de AASANA, que atinge a la seguridad del Estado; me permito exhortarles a retornar a sus cotidianas labores, en acatamiento a las disposiciones del Ministerio de Aeronáutica; reencauzando así el diálogo cordial con su Dirección Ejecutiva.

Con este motivo, saludo a ustedes con toda atención.

Tcnl. DEMA. Erwin Greminger Durán
DIRECTOR GENERAL DE AERONAUTICA CIVIL

Anuncie en nuestros avisos

Bubble gummers

PRESENCIA Deportes

La Paz, Bolivia, viernes 26 de marzo de 1982

Bubble gummers

EN POTOSI.- La fotografía muestra la inauguración del torneo intercolegial de volibol en la Villa Imperial (FOTO PRESENCIA- Potosí)

Strongest inscribió 22 jugadores a Liga

Un total de 22 jugadores inscribió ayer el club The Strongest ante la Liga Profesional del Fútbol Boliviano con miras a intervenir en el campeonato nacional de este año que se inicia el 4 del próximo mes.

La selección de los jugadores inscritos fue realizada luego de considerar una evaluación de la dirección técnica y los comités de fútbol y técnico.

La nómina remitida ayer a la ciudad de Cochabamba : Luis Galarza, Antonio Carusso, Eduardo Torrico, Ronald Garrido, Luis Fernado, Alberto Heredia, Eligio Martínez, Ricardo Fontana, Luis Ernesto Padilla, Pablo Peckermann, Carlos Salas, Eduardo Angulo, Juan Peña, Huber Acosta, Ignacio Peña, J. Ramiro Pérez, Silvio Rojas, Jorge Insfrán, Juan Carlos Trigo, Henry Mercado, Carlos Huguenet y Reynaldo Zambrana.

Por otra parte se informó que el plantel que dirige el técnico Juan Farias entrenará hoy de 9 a 12 horas con miras al encuentro que mañana deberá sostener con Blooming de Santa Cruz. La práctica se cumplirá en el estadio de Achumani.

Ayer el equipo descansó por determinación del cuerpo técnico de la entidad.

En lo que respecta a la segunda fecha del torneo cuadrangular iniciado el pasado miércoles, se confirmó que esta se jugará el próximo 1 de abril, siempre en jornada nocturna en la oportunidad The Strongest dilucidará el título con Chaco Petrolero y el preliminar lo animarán Bolivar con Municipal.

También se informó que en la primera fecha del cuadrangular se logró una recaudación bruta de $b. 303.075.00 por venta de 6.899 entradas. Luego de descontar los gastos estipulados Bolivar y The Strongest percibirán el 35% y mientras que Chaco y Municipal recibirán el 15%

Cancelaron presentación del club Bolívar en Arequipa

Melgar de Arequipa canceló la presentación del club Bolivar, este fin de semana en la ciudad del "Misti".

El rotundo fracaso del F.C. Melgar ante Olimpia del Paraguay , sirvió para que los dirigentes peruanos decidieran cancelar en forma definitiva la actuación del plantel "celeste" en la ciudad peruana.

El cable llegó hoy a primera hora y de inmediato se comunicó la decisión al equipo, que estaba preparando viaje para mañana a las 7.00 en vuelo del TAM.

Los jugadores continuarán hoy sus entrenamientos en forma normal, en su estadio de Tembladerani.

El comando técnico analizó el esquema táctico que presentó frente a Chaco Petrolero y que perdió por tiros penales.

El jugador Silva, mereció una llamada de atención por haber echado a perder un tiro de las 12 yardas.

NOMINA

La nómina del club Bolivar para el torneo liguero es la siguiente: Norberto Peratta, Juan Carlos Elsa, Ramiro Vargas, Carlos Cossio, Carlos Urizar, Alcides Merlo, Salomón Enríquez, Erwin Céspedes, Carlos Borja, Erwin Romero, Fernando Salinas, Oscar Figueroa, César Silva, Luis Gutiérrez, César Yomeye, Francisco Bonilla, Fernando Quiroz, Guillermo Allaga, Reinero Rojas, Elías Galdos, Rubén Almagro, Dennis Claure, Rene Cortez y Abelardo Murakami.

TIRO DEPORTIVO.- En el Polígono Eduardo Avaroa de Potosí, se inauguró el concurso de tiro deportivo auspiciado por el Regimiento Pérez, con la participación de siete clubes (FOTO PRESENCIA- Potosí).

Breves del Mundial

MADRID, 25 MAR (EFE).- El técnico de la selección argentina, César Luis Menotti reconoció después del empate (1-1) de anoche con Alemania Federal, en Buenos Aires, que su equipo tuvo "fallos de precisión, de táctica e individuales" y se mostró decepcionado con la labor de sus jugadores.

Por su parte, Jupp Derwall, seleccionado alemán, se mostró más conforme con el juego de su equipo, a pesar de que sus jugadores venían un poco cansados, tras la derrota del pasado domingo (1-0) ante Brasil, en el "Maracaná", de Río de Janeiro, donde el calor fue un gran "handicap" para sus hombres.

Menotti, sigue considerando insuficiente el calendario de partidos de preparación de los actuales campeones del mundo con vistas al Mundial-82.

A los partidos ya disputados por la albiceleste frente a Checoslovaquia (0-0) y Alemania Federal (1-1), hay que unir los concertados contra la Unión Soviética, el 14 de abril, y contra Rumania, el 12 de mayo, en Rosario.

Para Menotti, esto no basta, y está intentando concertar un encuentro más, precisamente contra su vecino transandino, Chile, igualmente clasificado para España. En este sentido, se ha puesto contacto con su colega chileno, Luis Santibáñez, para tratar de convencerle de la oportunidad de celebrar este partido, del que, en principio, el técnico chileno no es muy partidario, y que, por parte Argentina, se vería bien que se jugará en Mendoza, lo más próximo a la frontera chilena.

La prensa deportiva peruana, trató con muchas discreción la derrota que sufrió el equipo contra la selección chilena por 2-1.

Para algunos diarios, fue un error de Perú el seguir jugando sin el extremo Oblitas, mientras que para otros Perú jugó improductivamente y les ganó "el contragolpe".

Raimundo Saporta declaró en una charla-coloquio sobre "España 82" que el cupo de entradas que se venderán en las taquillas de los estadios, no saldrá a la venta hasta 20 días antes del comienzo del campeonato.

El motivo de este retraso en la venta es el temor a la falsificación de entradas, ya que parece que varias multinacionales europeas están interesadas en ello.

Varios ilustres pintores de vanguardia como Joan Miró, Tapies, Chillida, Adami, Saura y Folon, expondrán en la oficina de turismo de México quince carteles anunciadores del próximo Mundial de Fútbol.

Los carteles están dedicados a las distintas ciudades que serán sede del Mundial junto con 150 litografías, que serán expuestos posteriormente en París, Francia y Nueva York.

El técnico del equipo Palmeiras, Paulino de Almeida, afirmó en Montevideo que Brasil ganará el Mundial 82, porque cuenta con los mejores jugadores y se ha entrenado basándose en un fútbol moderno y evolucionado.

La selección polaca jugará un partido amistoso en el Estadio de San Namés el próximo 5 de mayo frente al Athletic de Bilbao.

Natación:

Uruguay llegó anoche para intervenir en Sudamericano

Chile lo hará hoy, con 45 deportistas

Uruguay llegó anoche a La Paz para intervenir en el XXVI Torneo Sudamericano de Natación, que se disputará desde el 5 de Abril.

La delegación uruguaya fue alojada en el Hotel Gloria.

Para hoy a las 13.00 está confirmado el arribo de la delegación de Chile con 45 personas.

Ayer llegó un cable de Buenos Aires dando a conocer que la Federación Argentina ratificó la presencia de sus equipos de natación, water polo y nado sincronizado.

BRASIL

Esta noche llegará el segundo equipo del Brasil, completando todo el plantel de natación y nado sincronizado.

Los países afiliados a la CONSONAT, además de intervenir en las pruebas oficiales de natación, lo harán en water polo y nado sincronizado.

Debido a un pequeños problemas que surgieron anoche y hoy en la mañana, la piscina región estará lista para ser utilizada por las delegaciones del exterior en la mañana del lunes 29 a horas 10.00.

Mario Galindo, dijo que espera presentar un escenario acorde a las reales posibilidades técnicas que tuvo su empresa y pese a los contratiempos surgidos en las últimas horas.

COMITE MEDICO

El comité médico que tendrá a su cargo el control de todos los nadadores, hizo conocer al Comité Organizador del Sudamericano de Natación, la nómina oficial de médicos que trabajarán en forma permanente.

El presidente es el Dr. Freddy Oporto Lenz y tendrá el apoyo de los siguientes especialistas:

Omar Fernández, Luis Paredes, José Aguilar Dorado, Raúl Carrión, Felix Romano, H. Bellido, R. Bellido.

También estarán algunas enfermeras como Gabriela Cordero, Lucy Rivas y Bertha Cachi.

APORTES

Oscar Eguía, presidente de la Federación Boliviana de Natación, se entrevistó ayer con el Tesorero General de la Nación, El funcionario del Ministerio de Finanzas informó que en las próximas horas darán curso a los cheques relativos al Sudamericano de Natación.

ABONOS

Desde las 11.00 horas de hoy comenzarán a vender los abonos para el Sudamericano de Natación. El valor de los mismos asciende a $b. 400 pesos bolivianos para 15 fechas

Las entradas sueltas se comenzarán a vender faltando un día para la jornada inaugural.

TRANSPORTE

La Federación Boliviana viene gestionando ante los propietarios de los buses 51, L y M, el transporte de los aficionados del estadio La Paz hasta Alto Obrajes. Se ha pedido que se mantenga el precio de 5 pesos que cobran hasta la Normal Simón Bolivar, para llegar hasta la piscina. Se dijo que el pedido está en análisis.

Asamblea del Club Atlético La Paz

En su sede social de la calle Nicolás Acosta N° 711, se reunirán los miembros del Club Atlético La Paz el día sábado 27 a horas 11:30 de la mañana para considerar el informe de labores y la elección de sus dirigentes por la gestión 1982-84.

Tajma encabeza torneo yungueño

El representativo de Tajma encabeza las posiciones del torneo interyungueño de fútbol denominado de "suficiencia" al haber acumulado cuatro puntos luego de disputada la segunda fecha.

Huancané y Yanacachi comparten el segundo puesto con 2 puntos cada uno. Sin puntos están Suapi, Coroico y Villa Aspiazu.

Como goleador máximo se ubica Humberto León, Yanacachi, con 4 goles. Hasta la fecha se conquistaron 22 goles ocn un promedio de 4.4 por partido.

Maxi básquet

Cita a todos los jugadores de básquet al entrenamiento que se efectuará el día sábado 27 del presente de Hs. 6:30 a 8:00 a.m.

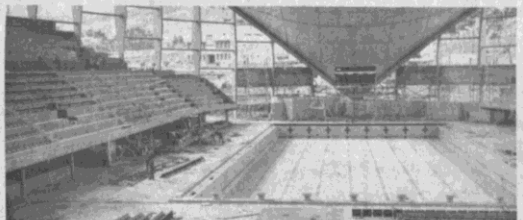

EL ESCENARIO.- Este será el escenario del sudamericano acuático, que comenzará dentro de 10 días en la piscina de Alto Obrajes.

Fecha de cross country mañana en Parque Scout

Una nueva fecha del torneo local de atletismo, Cross Country, se cumplirá mañana en el "Parque Scout" de esta ciudad (Avenida del Ejército).

Las pruebas a disputarse estarán destinadas a atletas infantiles y juniores, de ambos sexos, y se iniciarán a las 14.30 horas.

Se disputarán pruebas sobre 600 y 5.000 metros.

Los atletas infantiles "D", damas y varones correrán sobre 600 metros al igual que los de la categoría infantil "B". Los de la categoría junior competirán sobre los 5000 metros.

Las pruebas serán separadas para cada categoría y sexo.

El próximo domingo no habrá actividad oficial ya que el personal de la Asociación Atlética de La Paz colaborará con una competencia pedestre viene organizando una dicemisara de la localidad.

FEDERACION

Dirigentes de la Fede Boliviana de Atletismo hi saber que se recibió u vitación de la simil Uruguay donde se invita tas nacionales a competir tradicional prueba pedestr próximo 18 de mayo. O tunamente la matriz del atismo nacional haría conoc acepta o no la invitac haciendo conocer además nombre o los sombres quienes llevarán la repre tación nacional.

Menotti reconoció que hay fallas en su equipo

BUENOS AIRES, 24 MAR (EFE).- El seleccionador nacional argentino, César Luis Menotti, reconoció después del partido jugado esta noche ante Alemania Occidental que su equipo tuvo "fallos de precisión, de táctica e individuales".

Por su parte, el seleccionador alemán, Jupp Derwall, se mostró conforme con el empate (1:1) y pidió a los periodistas que "disimulen la forma física de la selección" tanto "en juego como en ritmo".

Derwall dijo que en Alemania se están disputando partidos importantes de la Liga y explicó que los jugadores venían un poco cansados y que el calor fue un "handicap".

Ambos técnicos se justaron (primero fue Derwall) en la sala de prensa del Estadio Mundialista de River Plate para ofrecer la habitual rueda de prensa.

El seleccionador alemán se mostró mucho más sonriente y conforme con el desempeño de su equipo que Menotti quien, aunque mostró su habitual rostro triste, denotó estar decepcionado por lo acontecido.

Semifinales de volibol desde el 30

Las semifinales del to local "Apertura" de volib iniciarán el próximo ma 30. El rol de partidos se sorteado el próximo domi encajalón de disputarse nueva fecha de esta t petencia.

En varones, serie clasificaron: INSGEOMIL gimnasia y Esgrima. En serie "B" lo hicieron: VIANA y Frans Tamayo.

En damas, serie "A" clasificados son: San Anto Inglés Católico y en la "B": Gran Poder e INSGEOMIL.

Anoche se cumplió fecha del certamen. En el jor partido, damas, y lug 75 minutas de juego Antonio superó a Inglés Católico por 2 a 1 con parcia de 15-13, 5-15 y 15-13. Fue excelente encuentro.

En otro partido femen 65 minutos de juego Gimna y Esgrima venció a Chaco 2-1 con anotaciones de 15-6, y 15-6.

En varones Gimnas Esgrima sometió a CD La por 2 a 0 con anotaciones de 13 y 15-6. El partido dur minutos.

El domingo jugarán varones, INSGEOMIL con "La Paz y NAVIANA con Tamayo. En damas se ju Gran Poder e INSGEO

CHACO.- Este es el plantel que presentó Chaco para ganarle el miércoles por la noche a Bolivar.

DEPORTE EN LAS LIGAS ZONALES

Rol de partidos por los torneos de las Ligas Obrera, ADAP y Sopocachi, para este fin de semana:

DIA SABADO 27 de MARZO de 1982

Hs. 13.00 2da. "D" Inst. del Tórax - Hosp. Clínicas, F. Cadena. F. Murillo, M. Guzmán, 14.15 2da "B" Bello Horizonte - Dep. Colombia. F. Murillo, M. Guzmán F. Cadena . 15.30 2da. "E" Sporting Sucre - Plasmar , M. Guzmán F. Murillo F. Cadena. 16.30 1ra. Honor, New Players - Superiand F. Murillo M. Guzmán F. Cadena. Delegado de mesa de control Club River Caine Fiscal de turno Sr. Cultural Bangu.

DIA DOMINGO 28 DE MARZO 1982

Hs. 8.00 2da. "F" Vill. Santa Fe - Dep. Sarovi I.L. Limachi L. Guarachi R.G. Hidalgo 9.15 2da. "E" Dep. Halcones - Dukta L. Guarachi R.G. HIDALGO J. Limachi 10.30 3da. "A" IND MOCOMOCO - Atl. Mocomoco R.G. Hidalgo L. Guarachi J. Limachi. 13.00 2da. "D" Chof Empleados - Dep. al Mar - R. Deheza A. Quinteros F. Lizarro 14.15 2da. "C" Dep. Hollywood - Vico Lada A. Quinteros . R. Deheza F. Lizarro 15.20 2da. "F" Frat. Cariocas - River Caine F. Lizarro A. Quinteros R. Deheza 16.30 1ra. Asc. Atl. Rivas - Careaga Lanza A. Quinteros F. Lizarro R. Deheza. Delegado de mesa de control club Fraternidad Lex Fiscal de turno por la mañana Los Aguilas Delegado de mesa de control por la tarde C.A.D.E. Fiscal de turno por la tarde Mtrza. Municipal..

ASOCIACION DEPORTIVA DE LA ADMINISTRACION PUBLICA ROL DE PARTIDOS DE FUTBOL A REALIZARSE EL SABADO 27 MARZO 1982

CANCHA KILOMETRO SIETE

SEGUNDAS DE ASCENSO

Hs. 7.50 Serie "D" Hidronaval Vs. Aduana Distrital hs. 9.15 Serie "C" E.N.A. Vs. Reforma Agraria Hs. 10.30 Serie "D" Caja del Chofer Vs. Min. Industria Hs. 11.45 Serie "E" Junas Vs. ISAP Delegado Armando Eguivar Fiscal: Juan Torrico

CANCHA KILOMETRO CUATRO

SEGUNDAS DE ASCENSO

Hs. 7.50 Serie "A" Geodésico Vs. I.B.T. Hs. 9.15 Serie "A" Cordepaz Vs. Min. Salud "B" Hs. 10.30 Serie "B" Palacio de Gobierno Vs. Carl Hs. 11.45 Serie "C" Digtel Vs. Min. Defensa Hs. 13.00 Serie "C" Combol Vs. Coionización Hs. 14.15 Serie "D" Hidronet Vs. Maestranza Central Hs. 15.30 Serie "C" Dir. Gral. Correos Vs. Min. Aeronáutica Hs. 16.45 Serie "C" Acción Cívica Vs. Contraloría "B" Delegado Mañana Roberto Flores A. Tarde Pastor Botello Fiscal: Máximo Cyo

CANCHA FIGARO

SEGUNDAS DE ASCENSO

Hs. 7.50 Serie "D" Tesornal Vs. Senamhi Hs. 9.15 Serie "E" Segin Vs. F.O.M.O. Hs. 10.30 Serie "E" Aadas Central Vs. Limpieza Urbana Hs. 11.45 Serie "E" Samapa "B" Vs. Cofadena Hs. 13.00 Serie "D" Min. Interior Vs. DID 4 de Enero Hs. 14.15 Serie "C" Plancoord Vs. Aasana "B" Hs. 15.30 Serie "B" Min. Trabajo Vs. DIN Hs. 16.45 Serie "E" Est. - Rac Vs. Conder Delegado Roberto Flores P. Fiscal: Jorge Ramos.

CANCHA MEJILLONES

SEGUNDAS DE ASCENSO

Hs. 7.50 Serie "A" Diter Vs. Estadística "B" Hs. 9.15 Serie "A" Min. Minería Vs. Covimin Hs. 10.30 Serie "A" Tránsito Vs. Audicont Municipal Hs. 11.45 Serie "A" Min. Relaciones "B" Vs. Afopal Delegado Abdón Jurado Fiscal: Edgar Rojas.

CANCHA FABRIL

SEGUNDAS DE ASCENSO

Hs. 13.50 Serie "B" Inan Vs. Samapa "A" Hs. 15.15 Serie "B" Min. Relaciones "A" Vs. Geobol Hs. 16.30 Serie "B" 24 de Junio "B" Vs. Prefectura "B"

LIGA DEPORTIVA SOPOCACHI

FIXTURE OFICIAL

DOMINGO 28 DE MARZO DE 1982

Campeonato Oficial 82

Por la mañana

Hs. 7.50 Serie "C" Astillas del Norte Vs. Cai Max Acosta Hs. 8.50 Serie "C" Halcones Vs. Metropolitano F.C. Hs. 9.50 Serie "D" Deportivo Saba Vs. Tiburones Hs. 10.50 Serie "D" Huracan 82 Vs. Los Brujos Hs. 11.50 Serie "D" Thalde A.M.B. Vs. Sacachispas Delegado de mesa club Los Tigres Fiscal de turno Sr. Sabino Espinoza

Por la tarde

Hs. 12.50 Serie "D" Atlético Berdecio Vs. Tuercas Hs. 13.50 Serie "D" Deportivo Qulabaya Vs. Ingeos Hs. 14.50 Serie "D" Superel Vs. C.A.I. Hs. 15.50 Serie "A" Los Angeles Vs. Chacarita Junior's Hs. 16.50 Serie "A" Mandingas Vs. Concepción 82 Delegado de mesa club Grupo en libertad Fiscal de turno Sr. Juan Manuel Gutierrez

En Alemania

Allofs discutirá el puesto de número 9

COLONIA (ALEMANIA FEDERAL), 25 MAR (EFE).- Klaus Allofs, del "Colonia", máximo goleador de los últimos campeonatos de Europa de fútbol, ganados por Alemania Federal, aspira a jugar como delantero de la selección en el próximo Mundial--82.

Allofs está firmemente decidido a disputar el puesto que hasta ahora estaba en juego entre Hrubesch y Fischer, sin que el seleccionador nacional, Jupp Derwall, haya optado aún por uno u otro.

Fischer, igualmente del "Colonia", se lesionó durante el último partido amistoso jugado por la selección alemana contra el Brasil, y Hrubesch, que le sustituyó, no fue capaz de meter un solo gol en el encuentro frente a Argentina.

El nuevo aspirante atravesó una mala racha, de la que parece, sin embargo, haberse recuperado ya que en las dos últimas jornadas marcó cuatro goles.

Si va a España, Allofs no se contentará con el puesto de extremo izquierdo, sino que pretende jugar en la delantera, mal que les pese a Fischer, a Hrubesch o a un tercer aspirante que es Frank Mill, delantero del "Borussia Moenchengladbach".

Allofs se encuentra en la selección nacional con el mismo problema que ya tuvo en su equipo, el "Colonia", donde tubo de pasar al medio campo para dejar su puesto en la delantera a Klaus Fischer.

Mientras tanto, según el diario "Express", de Colonia, el "Mister" nacional está considerando la posibilidad de llevar a España sólo a 17 hombres en lugar de los 22 a los que tiene derecho, porque los que se quedan sin jugar son una fuente permanente de conflictos.

Motociclistas tendrán festival el domingo 4

A las 8.30 horas del domingo 4 del próximo mes la Asociación de Motociclismo Deportivo de La Paz inaugurará sus circuitos de velocidad, motocross y karting, de acuerdo a informaciones suministradas a este matutino.

El festival se realizará en la meseta de Achumani, donde los dirigentes de la entidad habilitaron un circuito que reune todas las condiciones para las puebas señaladas.

El festival se iniciará con una prueba de velocidad de acuerdo al siguiente detalle por categorías: 4 tiempos hasta 250 cc., mecánica nacional. Los participantes deberán llevar, obligatoriamente, numeración comprendida entre 21 y 40. Se cumplirán 6 vueltas al circuito.

Categoría 185 cc. standard, mecánica nacional. Numeración comprendida entre el 1 y el 20. Se cumplirán 10 vueltas al circuito.

Categoría 250 cc. Mecánica nacional. Numeración entre el 41 y el 60. Podrán participar motocicletas de cross hasta 125 cc. y las motocicletas "Six Days" hasta 175 cc. Se cumplirán 12 vueltas al circuito.

Categoría 500 especial. Numeración entre el 1 y el 85. Podrán participar motocicletas de cross hasta 250 cc. Obligatoriamente los participantes deberán cumplir 15 vueltas al circuito.

Moto Cross. Categoría 125 cc. 25 minutos de acción más de dos vueltas al circuito. Categoría 250 cc. 30 minutos más dos vueltas al circuito. Se podrán largar las dos categorías en uno sólo. La clínderada limita la categoría.

DAMAS

La Asociación de Motociclismo Deportivo de La Paz limitó hasta 185 cc. a la categoría femenina. Las participantes deberán cumplir 10 vueltas en el circuito de karting.

La prueba de karting tendrá carácter extraoficial con derechos a premios. Se correrá en tres mangas cada una de 8 vueltas.

La competencia de mini cross se realizará en una sola manga con límite de edad hasta 15 años. 15 minutos de acción más de dos vueltas al circuito.

Los primeros de cada categoría recibirán trofeos. Los segundos y terceros, medallas. Todos los pilotos recibirán diplomas de participación.

El puntaje, de acuerdo a normas internacionales, será el siguiente: Al primero 15 puntos; al segundo, 12; al tercero, 10; al cuarto, 8; al quinto, 6; al sexto, 5; al séptimo, 4; al octavo, 3; al noveno, 2 y al décimo 1 punto.

Se harán acreedores a puntajes los pilotos que hayan cumplido con el 75 por ciento del recorrido.

PENAL Y GOL DECISIVO.- El penal que decidió el triunfo de Chaco frente a Bolivar, la noche del miércoles en Miraflores, Asistieron alrededor de 4.000 personas.