Manaco
lleva a clases

PRESENCIA

MATUTINO FUNDADO EL 28 DE MARZO DE 1952
AÑO XXX- Nº. 8.492- LA PAZ, BOLIVIA, JUEVES 4 DE MARZO DE 1982- 32 PAGINAS- $b. 10.00

Manaco
te regala...
REGLAS
CUADERNOS LAPICEROS
POLERAS A PRECIO DE COSTO

...nunció Ministro de Informaciones

...Torrelio aceptó la renuncia de ...e Humérez S., y designó en ese car- ...terinamente, a Juan Carlos Durán

...periodista Jaime
...renunció ayer al
...Ministro de Infor-
..., fundado en motivos
...s que, afirma, le impi-
...nuar colaborando al
...del general Celso
...Este, a su vez, en
...respuesta, aceptó la
...y, mediante decreto,
...nterinamente en ese
...Juan Carlos Durán,
...Secretario de la
...ia.
...rez dirigó a Torrelio
...te carta:
...r Presidente:
...motivos de orden
..., que son de su
...nto y que me im-
...tinuar colaborándolo
...binete, presento ante
...ncia irrevocable del
...Ministro de Infor-

...mpo de hacerlo, Señor
...e, quiero expresarle
...decimiento por la
..., amistad y consi-
...s personales que Ud.
...n otorgarme en esta

...ste motivo reitero a
...expresiones de res-
...rmulo votos por la
...n de los patrióticos
...s de reordenamiento
...que lo animan como
...te.
...e Humérez Seleme.
...stro de Infor-

...STA

...Presidente de la
..., por su parte res-

...r Humérez:
...fiero a su atenta nota
...a mediante la que me
...ocer su renuncia, al
...Ministro de Infor-
...s, por motivos de
...rsonal.
...dezco a usted la
...ón que dispensó al

JAIME HUMEREZ SELEME

Gobierno de las Fuerzas Armadas, durante el tiempo que ejerció la Cartera de Informaciones.

Con este motivo, reitero a usted mis consideraciones más distinguidas.

Gral. Div. Celso Torrelio Villa.
PRESIDENTE DE LA REPUBLICA.

CRISIS DE GABINETE

Entre tanto otros Ministros, a través de sus portavoces, desmintieron versiones que circularon ayer, sobre una posible crisis total de gabinete.

La versión fue consultada al Ministro interino de Informaciones, Durán, quien dijo: "El trabajo del gabinete es normal. No existe ninguna otra renuncia".

Argentina pagará $US 4,12 por millón de BTU

Nuevo precio del gas tendrá vigencia durante todo el año

Ministro de Energía viaja hoy a Buenos Aires para suscribir convenio

El nuevo precio del gas natural que Bolivia exporta a la Argentina, 4,1256 dólares el millón de unidades térmicas británicas (BTU), tendrá vigencia durante toda la gestión de 1982, se informó oficialmente ayer.

El Ministro de Energía e Hidrocarburos, Jorge Zamora, viajará hoy a Buenos Aires, para suscribir el convenio respectivo con su colega argentino de Obras y Servicios Públicos, Sergio Martini. Zamora viajará en un vuelo ordinario del Lloyd Aéreo Boliviano.

El nuevo precio representa un incremento del ocho por ciento sobre el que estuvo vigente en diciembre pasado. Su vigencia, durante un año, supone una modificación del contrato que establecía la revisión semestral del precio del gas.

El acuerdo, logrado entre Yacimientos Petrolíferos Fiscales Bolivianos y la empresa Gas del Estado, señala que se mantendrán los precios de los residuos líquidos que acompañan al gas natural: 220 dólares por tonelada de gas licuado de petróleo y 70 centavos de dólar por galón americano de gasolina natural.

El Ministro de Energía declaró ayer que el nuevo precio "es aceptable, si uno analiza el contexto internacional, en el que hay una verdadera crisis en cuanto a los precios de los hidrocarburos".

En la negociación, realizada en Buenos Aires, se discutieron también una posible readecuación de los volúmenes de la exportación y la modificación de la forma de pago.

Sobre este último punto, el diario argentino "Clarín" informó ayer, citando a fuentes oficiales, que "no se alcanzó conciliación alguna respecto de las nuevas formas de pago propuestas por la Argentina". Ese diario explicó que la propuesta argentina "incluía la cancelación del 50 por ciento de las erogaciones totales mediante exportaciones argentinas, en lugar de los pagos en dólares de libre disponibilidad fijados inicialmente".

El convenio que será suscrito en Buenos Aires, se refiere exclusivamente al nuevo precio del gas y a asuntos técnicos de la exportación.

La negociación duró casi cuatro meses. En diciembre pasado, cuando ya se habían logrado acuerdos preliminares, quedó interrumpida debido al cambio de gobierno en la República Argentina.

Reabiertas las conversaciones, a comienzos de enero, la Argentina planteó la consideración de varios asuntos al margen de los contratos, que impidieron llegar a un pronto acuerdo. Entretanto, debido a la urgencia de Bolivia de contar con divisas para respaldar las últimas medidas económicas, la Argentina adelantó 30 millones de dólares, a cuenta de la exportación de enero.

La publicación del diario "Clarín" dice que esta negociación ha sido una de las más difíciles.

Autorizada licitación para el proyecto múltiple de Misicuni

La licitación de la primera fase del proyecto Misicuni, en el departamento de Cochabamba, estipulará que las empresas interesadas provean el financiamiento, informó ayer el Ministro Secretario de la Presidencia, Juan Carlos Durán.

Dijo que el gabinete autorizó esa licitación, en cumplimiento de una promesa hecha por el Presidente de la República, el año pasado, en ocasión del aniversario cívico de ese departamento.

El costo de la primera fase del proyecto está estimado en unos 300 millones de dólares. Si se cumplen los planes oficiales, la construcción de las obras principales de infraestructura podría comenzar el próximo año, para concluir en 1989.

El costo definitivo y otros detalles serán precisados por el estudio de diseño final, que será adjudicado próximamente.

La primera fase del proyecto consiste en la construcción de tres embalses, para instalar una planta hidroeléctrica de 100 mil kilowatios de potencia y proveer de agua potable a la ciudad de Cochabamba. En la segunda etapa, se construirá un sistema de riego para terrenos cultivables y de forestación.

La autorización emitida ayer fue gestionada por autoridades y dirigentes cívicos del distrito de Cochabamba.

El proyecto está impulsado por una asociación interinstitucional que integran, fundamentalmente, la Corporación de Desarrollo de Cochabamba, la Empresa Nacional de Electricidad y la Corporación de las Fuerzas Armadas para el Desarrollo Nacional.

Preocupa poderío de la URSS para guerra espacial

WASHINGTON, 3 (EFE).- La Unión Soviética desplegará rayos Laser en el espacio, probablemente el año próximo y para 1990 podrá atacar objetivos en tierra, mar y aire desde un amplio y permanente complejo orbital tripulado, según un alto funcionario norteamericano.

El despliegue de láseres en el espacio supone una grave amenaza para los satélites norteamericanos de espionaje, comunicaciones y de navegación.

Pero la perspectiva de un complejo orbital soviético, capaz de destruir ejércitos, barcos y aviones desde el espacio, es infinitamente más alarmante.

La evaluación de los gigantescos progresos soviéticos para la guerra espacial está contenida en documentos secretos, remitidos al Congreso por el Director de Investigaciones del Pentágono, Richard Delauer.

La declaración del Delauer debía de mantenerse en secreto, pero el congresista Ken Kramer la leyó en voz alta, al parecer por accidente, durante una audiencia pública la semana pasada, donde fue grabada por el corresponsal de "Army Times" que la publica esta semana y fue reproducida hoy por el "Washington Post".

Hasta ahora, no se creía que los soviéticos hubieran dado tales pasos en sus preparativos para la guerra espacial y se teme que la carrera armamentista entre las dos superpotencias cobre una nueva y peligrosa dimensión.

Las Fuerzas Armadas Norteamericanas dependen cada vez más de los satélites de reconocimiento y comunicaciones que están en órbita, para determinar la s nuevas armas producidas por la URSS y dar la alerta en caso de ataque nuclear.

Los satélites también aseguran las comunicaciones entre distintas regiones del planeta, guían a los barcos en el mar y a los misiles en el aire e indican la situación geográfica exacta de las tropas en tierra.

Aunque Estados Unidos y la URSS acordaron en 1967 "no poner en órbita en torno a la tierra, ni instalar en la luna o en cualquier otro cuerpo espacial, y tampoco en estaciones espaciales, armas nucleares o de destrucción masiva", las negociaciones para prohibir armas anti-satélites no han dado frutos hasta ahora.

Los dos países llevan años trabajando en láseres estacionados en el espacio y otras armas que podrían destruir misiles nucleares antes de que alcanzasen sus objetivos o también sus respectivos satélites de reconocimiento y comunicaciones.

Se prevé que los soviéticos estacionen hacia 1990 "un amplio y permanente complejo orbital tripulado....capaz de atacar con eficacia...objetivos en tierra, mar y aire desde el espacio", dijo Delauer.

El Secretario de Defensa, Gaspar Weinberger, destinó 218,3 millones de dólares en el presupuesto del Pentágono de 1983 para defensa espacial, incluidas armas de Laser.

REUNION DE OBISPOS DE BOLIVIA Y BRASIL.- Santa Cruz, 3 (PRESENCIA).- Los obispos de Bolivia y Brasil iniciaron ayer una reunión destinada a definir una acción pastoral conjunta, en las zonas fronterizas. En la fotografía, el Presidente de la Conferencia Episcopal de Bolivia, Monseñor Luis Rodríguez, inaugura la reunión. (Foto PRESENCIA).

Gobierno reitera que en el país se respetan los derechos humanos

Documento de la Conferencia Episcopal fue analizado ayer por el gabinete

El Gabinete ministerial analizó ayer el documento que emitió la Conferencia Episcopal Boliviana (CEB) sobre nuevas denuncias de violación de los derechos humanos y excesos de autoridades del gobierno. Reiteró que, en los últimos meses esa situación habría desaparecido.

"El gobierno, y esto lo ha repetido el Presidente, es un gobierno humanista y cristiano; es un gobierno respetuoso de los derechos humanos. Nosotros decimos enfáticamente que no vamos a tolerar ni toleraremos ninguna clase de coacción ni tortura, ni ningún acto que vaya en contra de los derechos humanos o la integridad de las personas", declaró el Ministro Secretario General, Juan Carlos Durán, que ofició de portavoz del gabinete, como consecuencia de la renuncia del Ministro de Informaciones, Jaime Humérez.

Añadió que los Ministros habían dedicado parte de su sesión de ayer, a "un análisis del documento que ha hecho conocer la Iglesia", al término de la reunión de la Conferencia Episcopal, a principios de esta semana en Santa Cruz.

Los Obispos dijeron que habían recibido nuevas denuncias sobre violaciones de derechos humanos, durante los últimos meses, e insistieron en el cumplimiento de anuncios formulados por el propio Presidente de la República, para que terminen estas prácticas.

El Ministro Secretario dijo que, "si bien persisten algunos problemas, durante el gobierno del general Torrelio, no ha habido un recrudecimiento de estas actividades".

Según el portavoz oficial, el documento de la Iglesia hace una división "antes y después del gobierno del general Torrelio", cuando se refiere a la violación de derechos humanos.

"Del análisis realizado, nos damos cuenta de que la Iglesia, con gran criterio y tino, hace una división entre lo que ha venido aconteciendo antes de la toma del gobierno por parte del general Torrelio", dijo Durán.

Cuando los periodistas le consultaron cuál era la respuesta del gobierno respecto a la afirmación de la Conferencia Episcopal en sentido de que existen documentos fehacientes sobre recientes violaciones de derechos humanos, el Ministro Secretario, dijo: "Este es un tema que quisiera lo traten con el Ministro del Interior".

INFORMES

El gabinete, por otra parte, recibió informes de los ministros sobre la situación del país. El Ministro del Interior, dijo una vez más que la situación política "es de absoluta normalidad. No existe problema en ninguna parte del territorio nacional".

En su informe, el coronel Rómulo Mercado, reiteró que los organismos de seguridad no se están excediendo en sus atribuciones y "no existe mal trato a ninguna persona".

El presidente reiteró que deben realizarse investigaciones y aplicar sanciones legales a quienes "caigan en tales excesos".

Sobre la situación económica, el informe fue dado por el Ministro de Finanzas, coronel Javier Alcoreza.

El portavoz oficial, dijo que se había aclarado que el aumento salarial que estudia el gobierno "Será para todos los sectores, sin dejar a ninguno de lado". La aclaración se hizo en referencia a publicaciones en sentido de que el gobierno no consideraría incrementos para los maestros.

Finalmente sobre la política internacional, informó el Canciller de la República, Gonzalo Romero. El general Torrelio le instruyó acelerar las investigaciones sobre denuncias de Venezuela en sentido de que un diplomático boliviano estaría comprometido en contrabando de mercaderías a ese país.

Ante declaración del Ministro de Finanzas

Maestros urbanos en estado de emergencia a escala nacional

Los dirigentes del magisterio urbano decretaron ayer estado de emergencia en todo el país, que durará ocho días, a raíz de la declaración formulada por el Ministro de Finanzas, en la víspera, quien descartó un posible aumento al magisterio.

En una conferencia de prensa, la comisión económica nacional, encabezada por el dirigente del Comité de Bases, Ernesto Carreras, los maestros urbanos hicieron conocer un pronunciamiento aprobado por los delegados que llegaron a La Paz para negociar con el Ministerio de Educación un pliego económico.

Carreras señaló que las negociaciones que debían iniciarse hoy, para analizar el pliego de los maestros urbanos, ha sido suspendida por el Ministro de Educación probablemente hasta el martes venidero. Afirmó que esta actitud "podía considerarse como un acto de irresponsabilidad o una cruel burla a las aspiraciones del magisterio". Indicó: "Con la mayor buena voluntad, desprendimiento, y ateniéndose a las promesas del Ministro de Educación, los maestros tanto urbanos como rurales habían decidido iniciar las clases con toda normalidad. Sin embargo, la actitud del Ministro de Finanzas obliga a los maestros urbanos a revisar su actitud de diálogo y, por el contrario, asumir la defensa de sus intereses, reservándose para el futuro la adopción de otras actitudes determinadas en la asamblea nacional de maestros urbanos".

Señaló que los delegados permanecerán en La Paz mientras se cumpla el estado de emergencia y sean llamados a iniciar las negociaciones.

Al responder a preguntas de la prensa, Carreras manifestó que a la fecha no hay maestros detenidos, pero que probablemente la actitud que estaban tomando podría ser motivo de "represalias".

Los delegados de los maestros urbanos afirmaron que las expresiones vertidas a la prensa por el Ministro de Finanzas, habían sido ratificadas en la sesión de gabinete realizada ayer y que esa era la información fidedigna que poseían. Sin embargo, anotó que los maestros urbanos están llanos a sostener un diálogo con las autoridades de gobierno para que sean atendidas sus demandas salariales, cuyos topes fijados son los mínimos con los cuales puede vivir un maestro. Finalmente, el Prof. Carreras expresó que, en caso de iniciarse el diálogo con el gobierno, los maestros suspenderían su estado de emergencia o, en su defecto, seguirán las disposiciones contenidas en la Ley General del Trabajo, para asumir nuevas actitudes.

EL PRONUNCIAMIENTO

La declaratoria del estado de emergencia está contenida en un comunicado firmado por José Ernesto Carreras y Fernando Várquez Gómez.

El documento reitera el pedido de un haber básico de 10.000 pesos y advierte: "El conseguirlo es imperativo de la hora y, para ello, extremaremos las medidas sindicales que tenemos a nuestra disposición".

Afirma que el Ministerio de Educación se comprometió a negociar mejoras salariales para los docentes, quienes presentaron "un planteamiento económico intransigente para lograr reivindicaciones".

Tribunal Electoral aprueba fusión de partidos brasileños

BRASILIA, 3 (AP).- Los dos principales partidos de oposición se mostraron hoy confiados en su victoria en las elecciones del 15 de noviembre, tras haber recibido el respaldo de la Corte Electoral para la unificación de sus fuerzas.

Er una decisión interpretada como expresión de independencia frente al gobierno, el Tribunal Electoral aprobó por cuatro votos contra dos la absorción del Partido Popular (PP) por el Partido del Movimiento Democrático Brasileño (PMDB).

La decisión permite el surgimiento de un partido opositor con suficiente potencial para enfrentar con éxito en las urnas a las fuerzas del gobierno.

...os mineros

...uncian despidos de ...presas de COMIBOL

...ciación salarial se reanuda
...Pronunciamiento de Huanuni
...nde subvención a pulperías

...s de base de los
...mineros denunciaron
...n los últimos días, la
...n Minera de Bolivia
...ido a trabajadores,
... supuestas faltas
...as.
...s de 200 los com-
... despedidos. Es
... evidente que lo que
...COMIBOL es sólo un
...En realidad, fueron
... los trabajadores por
...ión con los paros de
...umplidos la semana
...ijeron los delegados,
...on a La Paz para
... negociación sobre el
...alarial.
...fue posible reanudar
...ción, debido a la
...l Gerente General de
...BOL, Armando de
...oceros de esa em-
...n que el diálogo será
...oy.
...legados mineros
... que los despidos de
...s crearon un clima
...r, que perjudica al

...n que, en todos los
... se rechazó el
...o de un aumento
...nediato del siete por
...entado por la COMI-
...e dejó establecida la
... de que se negocie la
...un bono, del cual no
...e la incidencia de la
... de artículos de

...os insistieron en que
... principal de la
... es la determinación
... mínimo vital.

...nciamiento emitido ayer, por el Comité de Base de los mineros de Huanuni, rechaza declaraciones del Ministro de Finanzas sobre la incidencia de la subvención de cuatro artículos.

El documento dice que los artículos subvencionados son parte del "salario en especie", que compensa al "miserable salario diario de 28,40 pesos y al sueldo mínimo de 898 pesos".

"Los mineros de Huanuni estamos de acuerdo con una política de austeridad compartida a todo nivel, pero estamos en contra de una austeridad simple y llanamente demagógica, como lo demuestran los decretos de excepción en favor de allegados a los regímenes de turno o las liberaciones de privilegio en perjuicio, ciertamente, del pueblo boliviano y de los sectores productivos", señala el documento.

Sostiene que, "en los hechos, la llamada pulpería barata es pagada por los propios trabajadores".

Añade que los problemas de la industria agrícola nacional no son provocados por las subvenciones, sino por la falta de una política adecuada de fomento.

Indica, finalmente, que los incentivos gubernamentales benefician a los industriales capitalistas y no a los productores agrícolas, como los cañeros y los arroceros.

"Las mencionadas declaraciones (del Ministro de Finanzas) muestran una predisposición a desprestigiar a los trabajadores del subsuelo", agrega.

...eunión extraordinaria del CIE ...e realizará el próximo lunes

...nalizará causas de actual baja de precio del estaño

...DRES, 3 (EFE).- El Consejo Inter-
...del Estaño se reunirá en sesión
... el próximo lunes en Londres para
... la continua confusión en el mercado
...netal.
...reunión fue solicitada por varios
...roductores en razón de la caída de
...en el mercado de metales, después
...ectacular aumento de los últimos

...bjeto de la reunión, según infor-
... no oficiales, es el de considerar la
...ón del resto de las reservas del fondo
...rtiguación para tratar de evitar la
...ción de la caída del precio del metal.
...tilización de estas reservas se cita
...zón de la firmeza del precio a tres
...mientras que el precio al contado
... bajar el martes en el mercado lon-

El precio al contado cerró ayer a 7.035 libras esterlinas por tonelada de peso, lo que supuso una disminución de 105 libras, y el precio a tres meses fue de 7.235 libras la tonelada, lo que significó un aumento de 40 libras con respecto al día anterior.

Entre los vendedores en el mercado de metales de Londres figuró ayer el misterioso negociante que hizo aumentar el precio en los últimos meses y que, según fuentes informantes, actuaba en nombre de algunos productores.

Su retirada súbita produjo el último colapso del precio en la última semana.

Se especula que esta retirada puede ser sólo pasajera y que puede tratarse de un cambio de táctica para provocar otra subida dentro de poco.

Banco Central aclara que no ejerce control sobre la producción de oro

El Banco Central de Bolivia, mediante un comunicado de ocho puntos, informó ayer que las reservas de oro del país alcanzan a 26.574 kilos, de los cuales 23.115 kilos se encuentran en las bóvedas de esa institución. El resto están depositados como cuotas y reservas en el Fondo Monetario Internacional (FMI) y el Federal Reserve Bank de Nueva York.

El documento oficial aclara que el Banco Central "no participa en el control de la producción de oro ni en su rescate, cuya atribución compete al Banco Minero de Bolivia".

El comunicado surgió a consecuencia de una información que proporcionó PRESENCIA, el pasado 28 de febrero, basada en estadísticas oficiales sobre la producción de oro en el país.

El Banco Central sostiene que toda la producción de oro no pasa a las reservas porque el Banco Minero fue autorizado a vender oro a los joyeros y dentistas, y que a la South American se le autorizó a exportar libremente, a condición de que pague los respectivos impuestos.

DOCUMENTO

Este es el documento que emitió el Banco Central, sobre las reservas de oro:

"Con relación a una publicación del matutino "PRESENCIA" de 28 de febrero del año en curso que bajo el título: "RESERVAS DE ORO EN BOLIVIA DEBIERAN SUMAR 42 TONELADAS", con autorización del señor Ministro de Finanzas, el Banco Central de Bolivia comunica a la opinión pública, lo siguiente:

1. El Instituto Emisor no participa en el control de la producción de oro ni en su rescate, cuya atribución compete al Banco Minero de Bolivia que ejerce control en las zonas auríferas del país, conforme a lo dispuesto por los Decretos Supremos de 5 de enero de 1946, Nº 8635 de 29 de enero de 1969 y Decreto Supremo Nº 10611 de 1º de diciembre de 1972.

2. El Banco Central de Bolivia en cumplimiento del Artículo 5º del Decreto Supremo Nº 10611 recibe el oro adquirido y rescatado por el Banco Minero de Bolivia.

3. Mediante Decreto Supremo Nº. 8635 se autoriza al Banco Minero de Bolivia la venta de oro a joyeros y dentistas en todo el territorio de la República para sus actividades profesionales.

4. Mediante Decreto Supremo Nº. 4425 de 12 de junio de 1956 y contrato suscrito por el Gobierno Nacional con la South American Gold and Platinium Co. New York, Estados Unidos de Norte América, se autoriza a dicha empresa producir, exportar y vender libremente en el mercado internacional, después de haber pagado al Estado Boliviano las regalías e impuestos.

5. Mediante Decretos Supremos Nºs. 10611 y 13781 de 1º de diciembre de 1972 y 27 de julio de 1976, respectivamente, se autoriza al Banco Central de Bolivia la compra de oro que rescata el Banco Minero de Bolivia y de la South American Gold and Platinium Co. de Nueva York.

6. Por lo expuesto no se debe confundir la producción que registra la publicación a la que obedece el presente comunicado con las específicas funciones del Banco Central y las RESERVAS DE ORO que custodia en sus bóvedas; tampoco se debe confundir el Código de Minería con la legislación vigente que regula la explotación y comercialización del oro.

7. La relación documentada de las existencias de oro físico

(Pasa a la página 12)

CAMARA MAGNETICA.- Nueva York 3 (AP).- El Presidente de Sony, Akio Morita, presenta la nueva cámara magnética de su compañía, el modelo Mavica, y un impresor de fotos a color (abajo), en rueda de prensa efectuada hoy en Nueva York (Radiofoto AP).

Pentágono confirma la posibilidad de instalar bases militares en el Caribe

WASHINGTON, 3 (AP).- El Pentágono confirmó hoy que se adelantan conversaciones con diversos países del Caribe con el propósito de asegurar el uso de aeropuertos militares en casos de emergencia regionales.

Los funcionarios de ese despacho declinaron identificar a los países pero el portavoz del Departamento de Estado, Dean Fischer, dijo más tarde: "estamos hablando específicamente de Honduras y Colombia".

Fischer dijo que "en cualquier acuerdo que logremos para la construcción o mejoramiento de los aeropuertos buscaremos la autorización para su uso por aviones de adiestramiento, operaciones de rescate, y otras actividades convenidas con los países participantes.

El Canciller colombiano Carlos Lemos había desmentido previamente que su país estuviera involucrado en la concesión de bases.

Los medios diplomáticos consideran que la reserva de algunos países obedece a que si bien comparten las preocupaciones de Washington por el creciente poderío aéreo cubano no desean aparecer abiertamente identificados o vinculados con los Estados Unidos en una eventual intervención militar en la zona.

El gobierno del Presidente Ronald Reagan dio señales de su preocupación por el creciente poderío aéreo cubano en la zona cuando en diciembre pasado solicitó formalmente al congreso la aprobación de la venta a Venezuela de una escuadrilla de 24 aviones F16.

El aparato, que es el más avanzado del arsenal norteamericano de exportación, es comparable a los MIG23 que la Unión Soviética acaba de entregar a Cuba.

Al justificar la operación venezolana el Subsecretario de Estado para asuntos militares, William L.B Buckley, dijo al Congreso que los soviéticos han intensificado sus vuelos de reconocimiento desde Cuba, que están en construcción aeropuertos modernos en Granada y Nicaragua que permitirían el acceso de aviones soviéticos de combate.

Los funcionarios informantes se limitaron a decir hoy que "el Departamento de Defensa está procurando acuerdos de acceso con países del Caribe Occidental".

Ello indica que el objetivo es el litoral latinoamericano de la Cuenca.

Los funcionarios dijeron que "estos acuerdos informales tienen como propósito asegurar el acceso de aviones norteamericanos a esas bases, pero no son tratados que requieran la ratificación parlamentaria".

Los estrategas norteamericanos no buscan la apertura de bases en el sentido convencional, explicaron, sino acuerdos con algunos países para el uso de sus instalaciones; los arreglos de ese tipo incluyen al presente el uso de la base egipcia de Ras Banas en la costa del Mar Rojo.

REACCION EN QUITO

QUITO, 3 (EFE).- El gobierno ecuatoriano ha descartado hoy cualquier posibilidad de prestar las islas Galápagos para el establecimiento de una base militar norteamericana.

El anuncio fue hecho por el portavoz oficial Ernesto Albán, en referencia a un despacho de prensa originado en Washington, que sugería esa eventualidad.

El despacho atribuye al Secretario de Defensa de Estados Unidos, C Caspar Weinberger, haber demostrado interés en el establecimiento de bases militares en Latinoamérica; como consecuencia de la crisis en el istmo centromaericano.

El despacho recoge, además, la versión del diario "Washington Post", según la cual el interés norteamericano comprendería a Honduras y Colombia, y también otros países.

Las islas Galápagos, famosas por su fauna y flora exclusivas en el mundo, están situadas a unos 1.120 kilómetros de la costa ecuatoriana.

El archipiélago de Colón, como también se lo denomina, sirvió al científico Charles Darwin para la elaboración de su teoría de la evolución y selección natural de las especies.

En la Segunda Guerra Mundial, las Galápagos sirvieron como base militar de Estados Unidos.

Voluntarios jordanos ayudarán a Irak en guerra contra Irán

AMMAN, 3 (AP).- Los voluntarios jordanos que se presentaron para ayudar a Irak en su guerra contra Irán, iniciada en el Golfo Pérsico hace 17 meses, ya han partido hacia el frente bélico, informó hoy la radio estatal jordana.

La información no indicó la cantidad de hombres, pero la agencia noticiosa oficial Petra había dicho poco después que el Rey Hussein de Jordania pidió la colaboración de voluntarios que 5.000 hombres respondieron a la exhortación.

Por otra parte, fuentes diplomáticas informadas dijeron a The Associated Press que los voluntarios que partieron alcanzaban a "alrededor de 500", y fuentes diplomáticas occidentales indicaron que hasta ahora unos 2.000 voluntarios recibieron adiestramiento de combate.

Jordania es el país que más abiertamente apoya al presidente iraqués Saddam Hussein en su guerra contra Irán, iniciada por la disputa de la soberanía sobre el estuario Shatt El Arab, que constituye la única salida al mar para los iraqueses.

Hussein requirió la colaboración de voluntarios el pasado 29 de enero para que integraran lo que llamó sus fuerzas "Yarmuk", nombre que conmemora la batalla librada en el siglo VI en la que los musulmanes derrotaron a los cristianos bizantinos frente al río Yarmuk, cercano a la actual frontera entre Jordania y Siria.

El ejército jordano cuenta con armamentos suministrados principalmente por naciones occidentales, mientras que la mayor parte de los pertrechos bélicos recibidos por Irak provienen de la Unión Soviética.

Fuentes occidentales informadas opinaron que Hussein lanzó el llamamiento a los voluntarios más con el objeto de fortalecer la "Solidaridad" árabe con Irak que para alterar el equilibrio estratégico entre ambas naciones en guerra.

Luego que la lucha hizo que fueran clausurados los puertos iraqueses en el extremo norte del Golfo Pérsico, Jordania comenzó a recibir los envíos destinados a Irak en el puerto de Aqaba sobre el Mar Rojo, y ayudó a que fueran trasladados por tierra a su destino original.

A cambio, Irak suministró a los jordanos con equipos militares capturados a Irán, de fabricación principalmente norteamericana y británica.

Hoy en la historia

POR THE ASSOCIATED PRESS

Hoy es jueves 4 de marzo, 62avo. día de 1982. Faltan 303 días para que termine el año.

ACONTECIMIENTOS

1519.- La expedición de Hernán Cortés llega frente a la ciudad de Zabasco.

1741.- El Almirante inglés, Vernon se presenta ante Cartagena de Indias para dar inicio al fracasado sitio de ese puerto.

1826.- El Congreso argentino acuerda que Buenos Aires sea la capital de ese país.

1846.- Se inicia la guerra entre México y los Estados Unidos.

1852.- Muere el escritor ruso Nicolás Gogol.

1860.- Abraham Lincoln es elegido presidente de los Estados Unidos.

1885.- Guatemala decide anexarse El Salvador, Nicaragua, Costa Rica y Honduras.

1929.- Estalla una revolución en México contra el gobierno de Portes Gil, que fracasa dos meses después.

1941.- Décimoquinto Campeonato Sudamericano de Fútbol por la "Copa América" jugado en Santiago de Chile, Argentina clasificó campeón luego de vencer a los equipos de Uruguay, Chile, Perú y Ecuador.

1970.- Un submarino francés se hunde frente a la Riviera y mueren sus 57 tripulantes.

1973.- Ocho guerrilleros del grupo Septiembre Negro ponen fin a su ocupación de la embajada árabe en Jartum, Sudán, en donde matan a tres diplomáticos.

NATALICIO DE LA FECHA

Miriam Makeba, cantante sudafricana, 1932 - —.

PENSAMIENTO DE HOY

Tomar conciencia de la ignorancia propia es un gran paso para alcanzar el conocimiento, Benjamín Disraelí, estadista británico 1804-1881.

Cirugía estética para los casos de mogolismo

JERUSALEN, 3 (EFE).- Diez niños mogólicos serán sometidos en Israel a cirugía plástica, para transformar totalmente sus rasgos y terminar con el rechazo del medio social.

Aunque paradójico, parece que los primeros "agresores" de los mogólicos son sus propios padres, "quienes no pueden tolerar la cruz social que significa el retraso de un hijo, sumado al rostro típico de estos enfermos", declaró la sicóloga Marsha Katz, de origen argentino.

Para esta experiencia quirúrgica, que se realizará por primera vez aquí, médicos del hospital "Hadassa" de Jerusalén, utilizarán la técnica plástica de Gottfried Lemperle, único cirujano del mundo que las práctica, y que ya realizó más de 50 "transformaciones" de este tipo en Alemania.

La técnica quirúrgica, consiste en reducir la lengua protuberante del mogólico (para ayudarlo a hablar en forma más inteligible), en levantar el puente nasal (con la implantación de siliconas), en alterar en ángulo de los párpados, y en elevar los labios "colgantes", típicos de estos enfermos.

Ruben Feuerstein, sicólogo educacional y director del Instituto de Investigaciones "Hadassa Wizo Canadá" fue el promotor de esta experiencia en Israel, y será quien supervise los cambios posteriores en la conducta social y afectiva de los pacientes.

Feuerstein, es creador de una teoría de "desarrollo de la inteligencia" en niños normales, y su método de "perfeccionamiento instrumental", con ejercicios para "enseñar a pensar", ya se aplica en los EE.UU. Canadá, Venezuela e Israel.

Feuerstein explicó durante una conferencia de prensa, que el mogólico percibe el rechazo del medio, que le genera a su vez, una conducta muy agresiva.

Aumenta oposición contra el régimen militar de Polonia

VIENA, 3 (EFE).- La oposición al régimen militar del general Wojciech Jaruzelski crece en todos los frentes de Polonia, pese a las medidas de seguridad que reinan en el país desde la implantación del estado de guerra del pasado diciembre.

Incluso tres jóvenes, en edades escolares comprendidas entre los 15 y 18 años, fueron detenidos en Katowice por haber repartido octavillas y haber pintado consignas en las paredes.

Según el diario regional de Katowice "Trybuna Robotnicza", los jóvenes pertenecían a "distintas capas sociales" y habían sido incitados a cometer estos delitos por una maestra y dos miembros de la sección local del sindicato independiente "Solidaridad".

El rotativo recuerda que la juventud siempre ha desempeñado un papel importante en las luchas de liberación nacional en Polonia, pero que "es un disparate alentar a los adolescentes a realizar actividades antisocialistas".

Pero la resistencia no sólo proviene de esos grupos, sino que la prolongación indefinida de la ley marcial ha provocado el descontento general que se refleja en acciones propagandísticas como la publicación periódica de revistas clandestinas y el reparto de octavillas e información ilegal.

Los militares polacos han tenido que admitir que el estado de guerra no ha logrado acabar completamente con las "actividades contrarrevolucionarias".

Los procesos judiciales en Polonia abarcan desde opositores al régimen, pasando por ex-funcionarios del Partido Comunista y del gobierno, hasta miembros del sindicato "Solidaridad".

La agencia oficial "PAP" informa de que el ex-Ministro de Minería Jan Kulpinski, que ocupó ese cargo desde 1974 y 1977, ha sido condenado por un tribunal civil de Katowice a un año y medio de cárcel condicional y a una multa de 50.000 zlotys (unos 600 dólares), así como al pago de una idemnización a su ministerio de otros 700 dólares por haber abusado de su autoridad.

En Varsovia continúa el juicio contra los dirigentes del movimiento disidente "Confederación para una Polonia Independiente" (KPN) al que la fiscalía del estado ha acusado de haber mantenido contactos con "Solidaridad".

Más robots en la industria de los países socialistas

PRAGA, 3 (EFE).- Los países socialistas europeos incrementarán considerablemente el empleo de robots en la industria en los próximos años, según la agencia oficial checoslovaca "CTK".

Desde el año 1980, la Unión Soviética ha desarrollado mas de 100 modelos distintos de robots industriales y ya son unos 7.000 los ingenios de esa clase que funcionan en varios países del "COMECON" (Mercado Común de los Países Socialistas).

"CTK" informó de que en Checoslovaquia se instalarán en el quinquenio actual (1981-1985) unos 3.000 robots.

En Alemania Oriental, que disponía en 1980 de unos 320 "obreros" electrónicos, tendrá de 40.000 a 45.000 a finales de 1985.

La agencia opina quela microelectrónica y los robots ahorrarán la mano de obra de unas 300.000 personas y contribuirán a mejorar la tecnología y la producción.

La prensa húngara también ha salido en favor de ese sistema tecnológico y escribe que la empresa de bombillas y aparatos eléctricos "Tungsram" ha empezado a desarrollar un programa para la producción de robots, que serán empleados en los puestos de trabajo que son perniciosos para la salud.

Para evitar una duplicación de esos aparatos, Hungría adaptará su producción a la de varios países socialistas, con lo que espera reducir los costes de producción y unificar los modelos.

Actualmente, Hungría y Bulgaria mantienen un intercambio comercial de esos aparatos mecánicos.

Sin embargo, la prensa húngara añade que los modelos más modernos de robots aún se fabrican con tecnología y licencias de países occidentales.

Aceite de oliva provoca descenso del colesterol

MADRID, 3 (EFE).- El aceite de oliva provoca "un descenso del colesterol mayor que el alcanzado con aceites polisaturados", dijo el catedrático e investigador español, profesor Grande Cobian en el transcurso de la I Jornada de Información Científica organizada en colaboración del consejo oleícola internacional.

"En general -señaló-, existe una relación estadística entre la mortalidad coronaria y el consumo de grasa saturada. El aceite de oliva se ha probado como la grasa que no favorece el colesterol, y, como consecuencia, las enfermedades coronarias".

Por su parte, el doctor Tabuenca, jefe de departamento del hospital Niño Jesús de Madrid, puntualizó que "por su riqueza en ácidos grasos insaturados, el aceite de oliva está especialmente indicado para evitar las enfermedades derivada del exceso de colesterol y las cardiovasculares".

Tormenta invernal en la India causó dieciseis muertes

NUEVO DELHI, 3 (AP).- Una fuerte tormenta invernal sigue castigando el norte de la India con nieve y granizo, elevando el número de muertes causadas a 16 en los pasados dos días.

Ocho personas perecieron en Kanpur, a 400 kilómetros al sudeste de esta capital, durante una tormenta de granizo de inusitada violencia. Las bolas de hielo fueron del tamaño de pelotas de tenis.

Una granizada similar ocasionó el derrumbe del techo de una casa en Mathura, a 150 kilómetros al sud de Nueva Delhi, dando muerte a tres personas e hiriendo a otras 25.

Las intensas nevadas ocasionaron la caída de árboles y postes de electricidad y telégrafos en Simla, a 300 kilómetros al norte de aquí.

YACIMIENTOS PETROLIFEROS FISCALES BOLIVIANOS

Frente a infundadas y tendenciosas aseveraciones de un supu grupo de trabajadores de Y.P.F.B. respecto de las remuneracione cibidas por el personal medio, profesional y ejecutivo de esta empres hace necesario puntualizar los siguientes aspectos:

1.- Carece absolutamente de veracidad la afirmación de que se biera dispuesto incrementos elevados y masivos al personal med superior de Y.P.F.B., por cuanto como toda empresa del Estado, és encuentra bajo la fiscalización de los organismos competentes que a mensual y diariamente, controlan su actividad económica. Alg movimientos de haberes son resultado de promociones originadas cambios de funciones, las mismas que se encuentran previstas e presupuesto de la institución y amparadas por Ley.

2.- El pago del bono profesional en Y.P.F.B. no obedece a dec unilateral de la empresa, ya que ha sido dispuesto por Resolu biministerial Nº 605 de 18/11/81 de los Ministerios de Energía e Hidro buros y Finanzas, dictada en base a los siguientes antecedentes:

a.) Informe favorable de la Contraloría General de la Repúblic 5/2116-81 de 17/11/81.

b.) Certificación del Ministerio de Finanzas Nº 16/342/81 de 16/1

c.) Resolución de Directorio de Y.P.F.B. Nº 146 de 29/6/81 aprueba la concesión de este beneficio en favor de los profesionale título académico en provisión nacional e inscritos en sus respec cuerpos colegiados.

3.- El bono profesional de Y.P.F.B., previo el cumplimiento d requisitos legales exigidos para el efecto, se paga a 440 profesionales a 600 como señala la denuncia. Por lo demás, gozan también de beneficio, profesionales de otras empresas como el Banco Central, B del Estado, Comibol, ENDE y otras.

4.- Es falso que "1.555 profesionales de Y.P.F.B. recibieron la s de 9 mil pesos bolivianos per cápita", puesto que el cuadro con la tidad de personas que prestan servicios en esta empresa, nos mu que el número de éstos sólo alcanza a 440.

Trabajadores	4.671 persona
Profesores:	137 persona
Técnicos Medios Superiores:	219 persona
Profesionales:	440 persona
Total personal Y.P.F.B.	5.467 persona

Por consiguiente, si no hay 1.555 profesionales como señala la de cia, menos se puede disponer incrementos de "9 mil pesos per cápita"

Estas aseveraciones están debidamente respaldadas por docu tación puesta a disposición de los organismos competentes interesad conocer mayores antecedentes.

5.- Maliciosamente se sobredimensiona el hecho de que el s promedio de un profesional en Y.P.F.B. es de $b. 30.000 y de un ejec $b. 33.900.

Los denunciantes no aclaran que en estas cifras, deben ser tom en cuenta los bonos de antigüedad y profesional a que tienen derech profesionales con experiencia y especialización de muchos años, y de las mismas, por la estructura impositiva en actual vigencia, se cuenta un treinta por ciento, por concepto de obligaciones a la R seguridad social, cuota mortuoria, edificaciones escolares y otras.

En Y.P.F.B. los actuales niveles remunerativos están contemp en el Plan Salarial aprobado por Directorio en febrero de 1980, pre cumplimiento de todas las disposiciones legales vigentes. Al pre estos niveles no han sido alterados ni modificados.

6.- Instituciones internacionales de crédito como el Banco Mun el BID, han recomendado reiteradamente el estudio racional de l muneración a los profesionales de Y.P.F.B., por lo mismo que la cución de obras de envergadura exige de personal altamente compet Salarios restringidos a técnicos especializados, provocan su éxodo manente, por cuanto empresas de servicios, compañías petroleras nacionales establecidas en el país, o compañías petroleras de p vecinos, ofrecen sueldos que sobrepasan los cuatro mil dólares ricanos.

7.- Finalmente, se hace constar que los trabajadores organizad sus respectivos Comités de Bases no han realizado ninguna repr tación en tal sentido, por lo que se deduce que quienes emiten apreciaciones, responden a intereses subalternos que ojalá puedan conocidos en su real dimensión con una actitud ética traducida identificación.

La Paz, 3 de marzo de 1982

RELACIONES PUBLICAS

médicos

Dr. LUIS POZO TRIGO
Otorrinolaringólogo
De retorno de los Estados Unidos (Los Angeles, California). Atiende nuevamente en su nuevo consultorio ubicado en edificio Herrmann 7º. piso, oficina 703. Plaza Venezuela. Teléfono 350497. Dom. 793817 consultas 9.30 — 12.

Dr. JOSE SOTOMAYOR
Médico-urólogo
Especializado en Alemania. Atiende enfermedades de los riñones, vejiga, próstata y Venéreas.
Consultas: de 16 - 19.
Consultorio Colón 668. Tel. 353762. Domicilio 790297.
Man Spricht Deutsch

Dr. HUGO DEL CASTILLO MORALES
Médico Cirujano Otorrinolaringólogo
Atiende enfermedades de oidos, nariz y garganta.
Consultas de 2 - 5 (14 a 17). Consultorio Mercado 1335.
Teléfonos 322195 y 784992.

Dr. SILVANO ROMERO ROCABADO
Especialización U. de Chile
CIRUGIA PLASTICA-MAXILOFACIAL
Plastia: nariz, arrugas, mamas, dermolipectomias. Labio leporino. Heridas, fracturas en cara. Tumores: cara, cuello. Quemaduras.
Consultorio Edificio Libertad. Oficina 706. Horario: 18—20. Teléfono 358258.

Dr. GUILLERMO SUAREZ TEJADA
Cirujano Urólogo
Cirugía y enfermedades de riñones, vejiga, próstata, genitales, venéreas, etc., transtornos urogenitales de la infancia.
Consultorio: Mercado 996, Esq. Yanacocha 1er. piso. Horas 18 a 20 p.m.. Tel. Consultorio 363968. Dom. 784520.

CENTRO CARDIO - RESPIRATORIO
Médicos especializados en : Japón, México, Francia, Brasil, Argentina y Venezuela.
APARATOS MODERNOS PARA DIAGNOSTICO Y TRATAMIENTO
Servicios de:
Electrocardiografía simple y continuo de 24 horas. Ecocardiografía. Broncoespirometría (función pulmonar). Nebulización ultrasónica. Gasometría arterial (las 24 horas). Fisioterapia respiratoria.
CORAZON:
Fiebre Reumática, Hipertensión Arterial, Enfermedad de Chagas, Enfermedades Coronarias, Cardiopatías Congénitas, Implante y control Electrónico de Marcapasos.
PULMONES:
Bronquitis, Tos de Fumador, Asma Bronquial, Enfisema, Cáncer Pulmonar, Tuberculosis.
VASCULARES:
Várices, Ulceras Varicosas, Tromboflebitis, Arterioesclerosis, Insuficiencia Circulatoria. Diagnóstico Angiográfico y Tratamiento Quirúrgico de Enfermedades Venosas y Arteriales.
PATOLOGIA DE LA ALTURA:
Poliglobulia. Edema Agudo Pulmonar de la Altura, Sorojche.
Chequeo cardio-pulmonar y evaluación preparatoria.
Atención adultos y niños
Edificio Herrmann 7º. piso
Teléfono 350497
Horas 14 - 20

Guía Profesional

Dr. N. ORIHUELA MONTERO
Cirujano Urólogo
Enfermedades genito-urinarias. Riñones, vejiga, próstata, uretra, etc. Edificio Montevideo 2º. piso (Arce esq. Montevideo) de 3 a 6. Tel. 326183.

Dr. RAFAEL ORIHUELA NICOLAU
Cirujano Urólogo
Especialización Hospital Saint Joseph y Clínica Médico Quirúrgica de la Porte de Choisy Paris. Afecciones de próstata, riñones, vejiga, genitales, enfermedades venéreas, etc. Av. Arce Edificio Montevideo, 2º. piso Hrs. 18,15 a 20.

Dr. HECTOR RIVERA-RODAS
Cirujano Plástico
Especialización: Hospital Francés IADT (Buenos Aires) Hospital Dalinde (México).
Arrugas, párpados, nariz, orejas, busto, abdomen, cicatrices. Quemados. Cirugía de mano.
Edificio Petrolero (El Prado) segundo piso. Hrs. 17.30. Teléfonos: 353331 - 350461. Urgencias 810136 - 810138.

Dr. ALFREDO RAMIREZ TORRICO
Cirujano - Urólogo
Especialización Universidad de Chile, Cirugía, enfermedades de riñones, vejiga, próstata, genitales, infertilidad, venéreas, etc.
Avenida Camacho 1377. Teléfonos 357219 - 364817.
Consultas horas 14 - 19, sábado 10 - 12.

CONSULTORIO DE OFTALMOLOGIA
Dr. ROBERTO SUAREZ REYNOLDS
CIRUGIA Y ENFERMEDADES DE LOS OJOS
Especializado en E.E.U.U. - Alemania y España.
Calle Heriberto Gutiérrez 2306, esquina Rosendo Gutiérrez. Teléfono 32 33 45. Teléfono domicilio 35 49 52.
Se ruega solicitar hora.

Dr. JUAN LUIS URIA IBAÑEZ
Medicina Interna - Gastroenterología
ENDOSCOPIA DIGESTIVA
Especialización: Chile - Japón
Diagnóstico y tratamiento de enfermedades del Estómago (Gastritis, Ulcera), Intestino (Estreñimiento, Diarreas, Parásitos), Hígado, Vesícula, Páncreas.
Consultorio: Edif. "La Paz", 20 de Octubre 2151 entre Aspiazu - Guachalla Mezzanine. Of. 11. Teléf. 353602.
Atención: 15.30 - 20.00. Teléf. domicilio 353348.

CENTRO DE SALUD
HOSPITAL "SAN GABRIEL"
Villa Copacabana - Av. Núñez del Prado
Tel. 331113 - 331114.
Ofrece al público en general, a pequeñas empresas y cooperativas, atención hospitalaria con médicos especialistas de planta, las 24 horas del día, en las especialidades de:
-Medicina General. Cirugía General. Pediatría, Maternidad. Ginecología. Traumatología.
Atención de consultorio Externo en las especialidades de:
-Medicina General. Cirugía General. Pediatría. Maternidad. Ginecología. Odontología. Oftalmología. (Jueves 8:30 a 11:30) Laboratorio Clínico RX y Farmacia. Lunes a Viernes, Hrs. 8:30 a 11:30 y 14 a 17. Precio de la consulta $b. 60.- Emergencias las 24 horas del día.
Brinda al honorable cuerpo médico, asistencia Hospitalaria para internación de pacientes particulares, en piezas individuales y semiprivadas.

Dra. SONIA OCAMPO PEÑARANDA
Ginecología - Obstetricia
Brasil - México
Enfermedades de señoras. Esterilidad, Transtornos, menopausia. Prevención cáncer uterino, mamario. Prenatal. Planificación familiar.
Consultorio: Ayacucho 208 Primer Piso Horas 16 -20. Teléfonos 325459 - 793017.

Dr. RAMIRO ALVARADO
Neurólogo—Neurocirujano
Especialización: Primer Instituto de Medicina de Moscú. Instituto Karolinska, Suecia.
Ex-Catedrático de la Universidad de Puebla—México.
Consultorio: Edificio Franz Tamayo. Landaeta 262. Primer piso. Bloque "B". Horas 17—20. Teléf. 358320. Domicilio: 340829.

Dr. RAUL CAMACHO TRILLO
PSIQUIATRA
Ex- jefe de Sala y ex-docente del Servicio de Psiquiatría del Hospital Vargas. Caracas- Venezuela.
Adultos: Psicosis, neurosis, desajustes situacionales, etc.
Niños: problemas de aprendizaje, emocionales y de conducta.
Consultorio: Edif. Saenz Camacho esq. Loayza 4to. piso Teléfono 353975 dom. 790546.
RESERVAR HORA

Dr. FREDDY OROPEZA PEREYRA
Internista Gineco-Obstetra
Embarazo y Parto Complicados. Infertilidad. Diagnóstico Precoz del Cáncer Genital y Mamario. Cirugía Obstétrica. Problemática sexual y Psicológica de Pareja.
Teléfonos (15 a 17) 320592. (17 a 20) 324807 (Buscamóvil) 810136. Domicilio: 378456. Consultorio: 3er. Piso Banco Boliviano Americano. Av. Camacho 1413.
Reservar Hora.

Dr. JUAN MARCO R.
Médico Cirujano
Cirugía Estética y Reparadora
Nariz, Orjea, Párpados, Arrugas, Labios, Cicatrices, Senos, Abdomen; Quemados y secuelas, Labio Leporino.
Cirugía General: Várices, Apéndice, Estómago, Vesícula, Intestinos, Hernias, Bocio, Tumores, Cirugía Ginecológica.
Consultorio: Yanacocha 300 (Nuevo Edificio Asbún) 1er. piso - Oficina 101 - Teléf. 322303. Dom. 329845. Consultas 4 - 7 p.m.

Dr. VICENTE ARZE PLATA
Cirugía Plástica Estética
Especializado en los EE.UU.
Consultorios:
Hospital Metodista, Consultorio Nº. 3, hrs. 14.30 - 17.00. Telf. 783511.
Edificio "El Cóndor" Piso 6to. Of. 606 hrs. 17.30 - 20.00. Telf. 360581.
Emergencia Busca Móvil 810136.

Dr. HARRY TRIGOSSO TAPIA
Neurología Electroencefalografía
Electromiografía
Enfermedades del Sistema Nervioso, Epilepsias, Neuromusculares; Cerebrovasculares, Parkinson. Coreas, Desórdenes del Lenguaje.
Ecuador 2052 Esquina Sánchez Lima. Teléfonos 341109-370531.

CIRUGIA PLASTICA ESTETICA
Dr. YECID ANDRADE AGRAMONT
Especialización: España
Quemados: Niños, adultos. Cirugía: Labio, paladar, nariz, párpados, orejas, arrugas, manos, mamoplastias, dermolipectomías, reconstrucción patológica oncológica.
- Avenida Arce 2316 - Teléfono 354614. Urgencias Busca Móvil 810138. Horario 16 adelante.

LABORATOR

Dr. EDUARDO CAMACHO MUÑ
MEDICO PATOLOGO CLINICO
Exámenes de: Sangre, Orina, Heces, Microb Venéreas.
Diagnóstico Instantáneo del Embarazo.
Peritajes médicolegales.
Edif. Fabril, 1er. piso Of. 1. Telf. 341397. Eme 360087.

CONTADORES

OFICINA CONTABLE
EDUARDO CACERES L.
Contador General
Atiende trabajos de contabilidad, costos, Liquidaciones, de impuestos, aportes y otros. Oficina Edif. Monje Campero. Telf. 350855. C - La Paz-Bolivia.

CONSULTORIOS PSICOLOGICOS

CONSULTORIO PSICOLOG
Lic. Guido Aguilar
Lic. José Candia
Lic. Blanca de Lebl
Lic. Raúl Bohrt
Orientación Diagnostico - tratamiento si Reservar hora. Teléfono 322950 Av. 20 d 2463. (Plaza Abaroa) atención todo

abogad

MARIO FLORES MERCADO
ABOGADO
Atiende procesos penales, laborales (SO BAJADORES), Civiles, Comerciales, Trib trámites en general. Recibe poderes del inter Oficina: Edif. Asbún "Nuevo", Yanacocha 30 Of. 204. Teléfono 355329.

Dr. BENJAMIN MIGUEL
Abogado
ASESORIA Y CONSULTORIA JURIDICA. EDIFICIO CENTRO COMERCIAL CRISTAL 4º. piso, oficina 401. Yanacocha esquina ca Teléfono 328475 - Casilla 2296.

CARLOS JAIME VILLARROEL F.
ABOGADO
Civiles, penales, sociales y de familia. Atiende ahora en Yanacocha 441 (bunales).
Edificio "ARCO IRIS", 9º piso, Oficina 90 Teléfono 375340 - Casilla 3455.

RESENCIA

: Huáscar Cajías K.
tor: Armando Mariaca V.
Redaccion: Mario Maldonado V.
Gustavo Pabón R.

La Iglesia y los derechos humanos

Consejo Permanente de la Conferencia al de Bolivia ha emitido un documento en el resa su preocupación por la situación de los s humanos, por las angustias económicas del la vergüenza que significan el narcotráfico; pción en el campo económico y en la ad- ción de justicia.

Iglesia, una vez más, y con la oportunidad se refiere a la necesidad de erradicar males esde hace bastante tiempo, dañan moral y lmente al país. Esos males tienen, en casos, varios años; pero, los más se han tado desde julio de 1980 cuando se hizo de los derechos humanos, se pisotearon la ución y las leyes; hechos que han durado ace pocos meses. La Iglesia condena, en resumida, esos males y aquéllos como la n de disposiciones reservadas para respaldar s ilícitos; la impunidad con que muchos arios han actuado en la comisión de varios la casi institucionalización del narcotráfico se hayan adoptado medidas que lo sancionen lo menos, lo restrinjan. La Iglesia, preo- por la suerte de la nación, muestra que parte esquema continúa; muestra que mucho de lo stá probado; señala que el abuso de poder es dio permanente en algunos funcionarios y a aquellos que, pudiendo, no ponen remedio iones ilegales.

experiencia enseña que muchas voces s pretenderán endilgarle a la Iglesia la inten- propiciar cambios de gobierno u otros hechos os. Nada más falso, ella pretende cambio de es en los hombres -mucho más en quienes n el poder- busca el reconocimiento de lo y la conversión al bien; señala pautas para con Dios y con los pueblos a través del a las leyes. Busca la perfección del hombre y cto manejo de los bienes que tiene sobre la para beneficio de la humanidad. La Iglesia deja oír su voz cuando es preciso, cuando es cindible; pero, lo hace consciente de que los os deben ser instrumentos de servicio al que es obra de Dios y está destinado en la conseguir su bienestar material y superación al.

ndo la Iglesia lanza su voz de prevención, de siempre han surgido interesados que quieren zar esa voz para lograr otros fines que no son los del país; en otras palabras, surgen s de extremas posiciones que pretenden esquemas, gobiernos, situaciones. Esa, en momento ha sido la intención de la Iglesia bor y cuya voz está por encima de las am- s personales o de grupo. La característica de ia, en los últimos tiempos, sobre todo en los del Tercer Mundo, es que se ha convertido en de los sin voz, en defensora de quienes están eídos, perseguidos y menospreciados. Busca idad del hombre a través de conseguir los que le permitan vivir con decoro, con dig- con el goce pleno de sus derechos que le primero, Dios; luego, la Constitución y las Busca plasmar en el ser humano el evangelio o.

n su mensaje, el Episcopado señala que, "... últimos meses, ha habido un positivo deseo ducir a nuestro pueblo por caminos más , a través de un diálogo, acompañado de de responsabilidad y comprensión". Muestra dena a los hechos que se han sucedido en el ñala que, no obstante "... la reprobación del Presidente de la República", se hayan su- hechos lamentables para todos y que no sido sancionados debidamente. La Iglesia, , así, su extrañeza de que funcionarios nos cometan atropellos y delitos y no sean dos conforme a las leyes. Los obispos, con esa no pretenden que se busquen revanchismos guna clase; buscan, simplemente, el cum- to de la ley como base de convivencia entre os bolivianos; señala, claramente, que ese miento, sobre todo por parte de quienes en sus manos el poder, es imprescindible nseguir la ansiada paz, la justicia y la concor- e todos los bolivianos.

uienes no entiendan en su justa dimensión el e de los señores obispos, pecan, simplemen- obnubilación por efectos del poder. Quienes, y responsablemente, reconozcan sus yerros, corregirlos. Sólo así se podrá ingresar en un de amplio diálogo y de hacer conciencia de sidad de actuar "con la ley en la mano" no a exigir su cumplimiento al pueblo, sino, do, para acatarla y respetarla desde las más nciones del Estado. Así el gobierno logrará la idad que le falta, la confianza del pueblo necesarios para superar las graves crisis que an las mismas estructuras de la nación. No ograrse esa credibilidad ni esa confianza si no a con la mayor energía contra el abuso, la ncia, la inmoralidad funcionaria sea del tipo ere. Muchas veces se ha sostenido que el emplo en el cumplimiento de las leyes será el cicate para que el pueblo siempre generoso y to a los mayores sacrificios, adquiere con- de que el país debe ser salvado en base a consciente y responsable.

¿Desarrollo social o crecimiento?

Por Tomás Guillermo Elío

Es un hecho universalmente reconocido que el crecimiento de un país depende del nivel tecnológico de su producción. En Bolivia, en materia de exportaciones, hemos estado produciendo estaño desde comienzos de siglo; entonces deberíamos poseer las más refinadas técnicas de producción de estaño. Sin embargo, de 49.000 tons. finas que produjimos en 1929, en la actualidad no producimos más de 18.000 tons. Del segundo lugar en el mundo, sólo debajo de Malasia, hemos pasado al cuarto, después de Tailandia e Indonesia. Desde hace 30 años no se ha abierto una nueva mina de estaño de importancia, hemos agotado nuestras reservas exploradas y refinamos desmontes de colas provenientes de tiempos idos. Nos quejamos de que el precio es poco remunerativo y de que la competencia de la G.S.A. desalienta la producción. La verdad es que nos hemos explorado nuevas posibilidades productivas y parecemos estar ausentes del mercado internacional, cuando el comprador anónimo (Posiblemente Malasia) hace subir y bajar el precio del metal, como mejor le conviene (PRESENCIA 23.2.82)

Según Schumacher, el autor de SMALL IS BEAUTIFUL, la tendencia tecnológica que ha prevalecido durante el último siglo es la de producir más y mejor, cada vez más complejamente, con utilización de mayores capitales, como resultado de lo que, según el célebre autor, más gentes queda excluida. ¿No sucederá eso con nuestra producción de estaño, virtualmente bajo el monopolio estatal? Pero el mal es más profundo. En materia industrial escuchamos de la revolución tecnológica de la era nuclear, de la automatización y la era del espacio, de fantásticos logros electrónicos y supersónicos triunfos, empero muchas de las necesidades básicas de las grandes masas permanecen insatisfechas". (GOOD WORK E.F. Schumacher)

La conclusión del citado escritor es que con la influencia de los bajos precios del petróleo, predominantes hasta hace una década, la tecnología ha tomado un camino errado. Es indudable que el mundo, no sólo nosotros, sino aún más los países desarrollados, debe revisar, sus prioridades y ordenarlas, en razón del interés de la mayoría nacional (PREOCUPACIONES DEL INI POR EL DESARROLLO AGROPECUARIO. P. 14.2.82).

Bolivia junto a Haití, es el país más pobre de América Latina. Está embarcada en una industria costosa y compleja, funde metales a los más altos costos del mundo. Lo peor es que no aprovechó los años de leyes altas y costos bajos, para impulsar el desarrollo de otros rubros de su economía y menos aún asignó importancia al desarrollo de sus recursos humanos, que es lo único que no se acaba. El proceso de desarrollo de los recursos humanos consiste en dar al hombre la oportunidad de desarrollar su capacidad mental, después, consciente o inconscientemente adquiere la noción y el poder de sus capacidades y finalmente, confrontando las demandas de la vida, las utiliza para superar situaciones conflictivas. O, como dice Schumacher, a quien sigo en este comentario: "el hombre no puede, por sí desencadenar vientos, pero sí puede levar sus velas, de manera de beneficiarse cuando sople el viento del lado que más convenga a sus intereses" (GOOD WORK E.F. Schumacher)

"La fuente y centro de la pobreza radica en las áreas rurales que no atraen la atención de los gobiernos ni de los inversionistas. Ese proceso continuará junto al desempleo y el subempleo. El éxodo a las ciudades irá en aumento a menos que se desarrollen nuevas técnicas de producción a baja escala" (GOOD WORK) Un ejemplo ilustrará lo que se quiere decir. El Altiplano boliviano es árido y de baja productividad. Las heladas y los vientos gélidos, cuando se pone el sol, hacen que sus tierras sólo sean aprovechables durante la época de lluvias. No obstante este problema el Altiplano está dentro del cinturón subtropical y figura, sin duda, entre las zonas más asoleadas. Ahora que ha subido el precio del petróleo y que continuará subiendo: ¿No sería razonable aprovechar la energía solar y producir hortalizas, frutas, flores, bajo carpas solares instaladas en el Altiplano? Esto requiere, sin duda, de algún capital para instalar las carpas y dotarlas de riego permanente. Con el sol que es radiante, con el agua que se encuentra a poca profundidad y con la mano de obra abundante y experta, el campesino podría lograr que esas tierras áridas produzcan, de manera que con inversiones relativamente bajas el país esté en condiciones de producir más alimentos, dotar de mejor dieta a su pueblo y acaso, si la experiencia da buenos resultados, crear nuevos rubros de exportación. Kenya, desde el centro de Africa, abastece a Londres de verduras y flores.

Claro está que para éso, acá donde el Altiplano está parcelado en minifundios, se requeriría que, además de dotar al campesino de infraestructuras físicas de caminos, electricidad y comunicaciones, se haga un esfuerzo para aguzar su ingenio y proporcionarle los medios para mejorar su capacidad intelectual, lo que ciertamente no requiere de técnicas sofisticadas.

Durante el Gobierno de la Revolución Nacional se han repartido tierras a los campesinos, pero nada se ha hecho para que esas tierras sean productivas. Si algo de los 500 millones de dólares, con que ayudaron los EE.UU. al país durante ese período se hubiera destinado a mejorar las condiciones de trabajo y producción, hoy el campesino estaría bien dotado y sería un gran productor. Durante la década 1971/1980 la deuda exterior se elevó de 500 a 3.500 millones de dólares ¿Cuánto de ese endeudamiento se ha destinado al sector rural campesino? Virtualmente nada. De éso sólo queda la obligación de servir la deuda con el 43% de los ingresos de exportación.

Lo importante de todo esto es qué de haber promovido el desarrollo de la agricultura y la ganadería, la crisis que enfrenta el país sería menos desoladora. La producción de alimentos se habría incrementado, la dieta alimenticia se habría diversificado y menos personas estarían expuestas al retardamiento mental y a otras enfermedades irreversibles que ocasiona la desnutrición. Si sólo se tomase conciencia de que el hombre es lo que come y que el desarrollo humano depende básicamente de la nutrición que se dá a los niños, durante los primeros 5 años de vida, habríamos salvado miles, quien sabe millones de personas que intelectualmente equipados ya estarían dando los frutos de su inteligencia. Hemos sembrado en cambio, vientos de fronda; ahora cosechamos tormentas y la peor crisis de que haya memoria.

¿Cuando sopesarán los gobernantes estas realidades? Es hora de que el pueblo tome conciencia de que una adecuada nutrición, garantiza la iniciativa, la imaginación, la creatividad, el poder cerebral y que éso tiene efecto multiplicador insospechable. Infortunadamente nada hemos hecho en ese sentido, que es el sentido de la historia. Desde Charcas hemos desbaratado lo que teníamos y ahora somos más pobres que nuestros vecinos que veían en Bolivia un rival difícil de alcanzar. Si sólo revisásemos nuestra historia, observaríamos cuánto nos hemos empobrecido en 150 años de independencia política y comprenderíamos el mal que nos hemos hecho a nosotros mismos.

Hagamos conciencia de que el desarrollo social es aún más importante que el crecimiento económico.

América Latina

Se ahonda la pobreza extrema

Por Luis Alberto Jara

Especial de IPS

SANTIAGO DE CHILE. La existencia de tugurios en las principales ciudades latinoamericanas está relacionada con la situación de pobreza y extrema pobreza, señalan estudios de organismos internacionales. En el caso de Chile, y según el Centro de Investigaciones y Estudios de Planificación (CIEPLAN) con sede en esta capital, el 29.2 por ciento de la población habita viviendas inadecuadas.

Las condiciones de vida de los sectores pobres de la población que vive en centros urbanos son muy precarias — destacan análisis recientes sobre asentamientos humanos en América Latina— pues el grueso de la población se concentra en zonas periféricas de las grandes ciudades que constituyen barrios de tugurios.

Un gran porcentaje de los tugurios carecen de servicios básicos y, fundamentalmente, de agua potable. En 1977, las personas que carecían de agua potable fácilmente accesible alcanzaba en América Latina a 42.5 millones en una población total superior a los 300 millones de habitantes.

Sólo el 35 por ciento de las viviendas urbanas precarias de la región tenían acceso a alcantarillado y la mayoría utilizaba letrizas de pozo.

La conexión de los tugurios y la pobreza ha sido reiteradamente mencionada en los diversos análisis de expertos. Hacia 1940, el porcenaje de hogares bajo la línea de pobreza en la región era del 26 por ciento en el sector urbano y del 62 por ciento en el rural, según datos del centro de estudios económicos para América Latina (CEPAL.)

Ese mismo organismo regional dependiente de las Naciones Unidas, señaló que pobreza y extrema pobreza están, a la vez, directamente relacionadas con la distribución injusta del ingreso.

La participación del 20 por ciento de la población más pobre en la distribución del ingreso era en 1960 de 3.1 por ciento y declinó al 2.5 por ciento en 1970. El 10 por ciento más rico participó en el ingreso total latinoamericano en un porcentaje del 47.9 y 44.2 por ciento, respectivamente.

En 1970, la participación de la población pobre latinoamericana en el ingreso per cápita era de sólo dos dólares, mientras que el 10 por ciento más rico participaba con 292 dólares per cápita.

El porcentaje de viviendas con tres o más personas por cuarto era entonces de 14,7 por ciento en el sector urbano y 26,8 por ciento en el rural. Pero en nueve de 14 países analizados el promedio ascendía al 30 por ciento.

"Se estima que la mitad de la población de América Latina, alrededor de 1960, vivía en situación de extrema pobreza (unos 110 millones de pobres y 56 millones de indigentes). Diez años más tarde se estimaba que la cantidad de pobres había aumentado, pero su incidencia en la población total había disminuído", según estudios elaborados por Fernando Gallobre, experto de CEPAL.

Hacia 1980, la población de América Latina sumaba unos 368 millones de habitantes, los que estaban en situación de pobreza eran aproximadamente 147 millones, de los cuales unos 67 millones vivían en zonas urbanas.

Los escasos ingresos de los pobres y los altos alquileres les obligan a habitar viviendas de construcción rudimentaria en las afueras de las grandes urbes. Así surgen las "poblaciones callampa" en Chile, "villa miseria" en Argentina, o "favelas" en Brasil.

La situación se agravó en los últimos decenios en la región por la emigración de campesinos hacia las grandes ciudades en busca de mejores expectativas de vida. Ello explica el hecho de que el índice de crecimiento promedio de la población urbana aumentó en 4,5 por ciento entre 1950 y 1970, mientras la concentración en torno a las principales urbes se incrementó de 11,0 a 12,5 por ciento.

La conferencia de las Naciones Unidas sobre asentamientos humanos realizada en Vancouver, Canadá, en 1976, advirtió que en los próximos 25 años se habrán más que duplicado las necesidades de vivienda a consecuencia del crecimiento de la población y será necesario efectuar un esfuerzo adicional para enfrentar el problema.

Los expertos han reiterado en los últimos años sobre la urgencia de impulsar planes ambiciosos de construcciones habitacionales de bajo costo para intentar sustituir los tugurios, argumentando que la vivienda es el componente básico del habitat humano.

Pero, al mismo tiempo, han enfatizado que deberán realizarse planes socio—económicos para aminorar la pobreza y la extrema pobreza por la conexión de esta situación con la existencia de los tugurios.

Contando mariposas

Por Mario Maurín

(ALA). Que yo sepa, el "New York Times" y "L'Express" de París no tienen una política editorial común. Comentarán, desde luego, cada cual según su perspectiva propia, los acontecimientos que constituyen la malvada actualidad: represión en Polonia, violencia en El Salvador, carrera armamentista, inquietud en el Oriente Medio, subida o caída del dólar. Concederán igual publicidad a alguna declaración de un político, a un descubrimiento en astronomía o un progreso en medicina, a la operación de Kissinger, a tal o tal catástrofe llamativa y limitada. Todo esto es natural y se entiende, pero he aquí que la misma semana, en ambos lados del Atlántico, las dos publicaciones mencionadas nos hablan de ...mariposas.

¡Caramba! ¿Habrá un "lobby" para las mariposas? ¿Será una maniobra más del sionismo internacional? ¿O habrá al contrario dinero árabe detrás de tan sospechosa coincidencia? Un columnista que escribe para ALA, y que por ello mismo tiene vocación de mariposa, no puede excusarse de participar, aunque fuese un momento, en este recuerdo y alabanza internacional de la mariposa. Detente en esa flor; pero no la aplastes.

La mariposa es perenne sinónimo de belleza y fragilidad. En las alas de los lepidópteros, la naturaleza ha concentrado su talento de dibujante y de colorista. Se encuentra a sus anchas en lo diminuto. Los animales de gran tamaño no ostentan libreas tan abigarradas. Los dinosaurios, los megaterios y otras bestias de amplio tonelaje eran seguramente aburridísimos. Incluso hoy día, el elefante, el rinoceronte, el hipopótamo, el bisonte tienen todos un color sufrido - color de tanque o de montaña. Hay excepciones, supongo: la jirafa y la cebra llevan traje elegante y bien ajustado, pero sin fantasía. Nada se parece tanto a una cebra y a una jirafa como otra cebra y otra jirafa. Parecen producción de masa, con aire vagamente (rejas, uniformes), de penitenciaría.

Lo mismo sucede entre los pájaros y los peces. Una ballena, un avestruz, un águila, un tiburón no visten traje de luces. Son señores utilitarios. A lo más llevan, como insignias de su corporación, una sierra, un pico, un martillo. Y o prefiero los animales artistas, de dimensiones modestas tal vez, pero policromos y extravagantes.

¿Habrá también publicado el "Pravda" un artículo sobre las mariposas? Dudoso, muy dusdoso. ¿Y el "Correo de Pekín"? Más probable. Recuerdo que el sabio Chuang Tse escribió allá por el siglo IV a. C: "No sé si fui un hombre que soñaba que era una mariposa, o si soy ahora una mariposa que sueña ser hombre". Es una duda razonable.

Precisamente, "L'Express" subraya la relación que existen entre ellas y nosotros. Las mariposas están desapareciendo; porque las cazamos, porque las aplastamos, pero sobre todo, por la insidiosa polución que estamos creando y que lo invade todo, que lo echa todo a perder; y también por el desaforado desarrollo y explotación de terrenos.

Edificamos y destruimos. Los antomólogos nos recuerdan cuán indispensables son los insectos para la polinización y por lo tanto, la reproducción de las plantas. Sin insectos, afirma un científico, el hombre no duraría más de cinco años.

De esto habla también el "New York Times" y da un ejemplo alentador, pero tan frágil como su tema. En California, cerca de San Francisco, el monte San Bruno sirve de habitación a tres tipos de mariposas que desde 1976 van incluidos en la lista de especies en peligro. El monte San Bruno podría también servir de habitación a los hombres: domina la ciudad. Por una vez, explotadores y ecologistas han colaborado. Durante dos años, se ha gastado 800.000 dólares para estudiar detenidamente las costumbres y las preferencias de las tres especies amenazadas. Y ahora, los proyectos de construcción presentados a la municipalidad tendrán en cuenta los requisitos de las mariposas. Se vigilará su bienestar. Se protegerá sus matas de lupino y de violetas.

¿Excentricidad, exceso, locura? Sí, pues lástima que no haya más excéntricos y dementes pacíficos como aquellos. Cabe aquí otro apólogo que también nos habrá llegado de China: "Un hombre quiso pillar una maravillosa mariposa para su colección. La llevó a su casa. Por la mañana, lo encontraron muerto en el suelo; y al lado de su dedo, un poco de polvo". (ALA).

endamiento minero anulado

Por Fausto Pérez Estrada

raloría General de ca, luego de un inucioso, mediante puso que el Banco livia deje sin efecto de arrendamiento rito con la Empresa dino Ltda., e ins- isterio de Minería y que convoque a una blica y contrate el ento de las con- ineras "Rosario" ario" y "Dem. La ", ubicadas en el ani, al mejor postor o a ley.

esta decisión está la ley, las autori- spondientes del go- n obligadas a in- qué yacimiento se , su silencio sig- omprometerse en s intereses del Esta-

miento aurífero de considerado como por su contenido de e licitarse para ad- nejor postor.

trario, para su nto, el Estado debe ciertas condiciones, ata de un yacimiento or" promedio se se requiere efectuar nes de capital de stumbrado, menos res de prospección racional ya que se trata de un yacimiento sobradamente conocido. Basta indicar que en los sectores colindantes al este y oeste se han explotado grandes cantidades de oro; asimismo, una empresa que alquiló las mismas concesiones, ha explotado en condiciones desfavorables más de 100 Kg de oro, en un pequeño sector y en poco tiempo. Además, por encontrarse estas concesiones en el área del radio urbano de la población de Tipuani, el arrendatario no requiere fuertes erogaciones de dinero en la construcción de caminos y otras obras de infraestructura necesarios para esta clase de explotación minera; por el contrario, cuenta con todo ello para efectuar una explotación inmediata y segura, sin riesgo alguno.

El pueblo debe saber que se trata de un yacimiento muy rico y que la actitud de la Contraloría General de la República ha sido oportuna y es merecedora a un voto de confianza, por defender nuestros recursos naturales. Cierta empresa, para adjudicarse estas concesiones a parte de las "ventajas" económicas ofrecidas al Banco Minero de Bolivia, ha ofrecido efectuar obras en favor del pueblo de Tipuani, tales como escuelas, hospital, mejoramiento de caminos y otros, lo que da lugar a una deducción lógica: tal es el contenido de oro en esa pequeña área, que los gastos a efectuarse en las obras sociales prometidas, podrán ser cubiertas con una mínima parte de las utilidades obtenidas de la explotación de oro.

Aquí conviene recordar lo que se dijo en un artículo anterior publicado en este mismo diario, referente al dudoso estado de derecho propietario de las concesiones que pertenecieron a Bolivia Gold Exploration, las mismas que fueron abandonadas por mucho tiempo, al extremo de que en una de las concesiones se ha establecido parte del pueblo de Tipuani, sin que propietario alguno se haya opuesto a ese asentamiento. La verdad es que las concesiones de aquella empresa fueron revertidas automáticamente al dominio del Estado, por infracción a disposiciones legales establecidas en materia minera y mercantil, siendo las autoridades del gobierno las únicas llamadas a aclarar este asunto, a que de ser revertidas al Estado -como debe ser- estas concesiones, junto a las otras anteriormente mencionadas, serían la base para el arranque de la política

(Pasa a la página 10)

Mensaje de Juan Pablo II para la Cuaresma

¿Y quién es el prójimo?

Amadísimos hijos e hijas:

"¿Y quién es mi prójimo?" (Lc 10,29).

Os acordáis: es con la parábola del Buen Samaritano cómo Jesús responde a la pregunta de un doctor de la Ley, quien acaba de confesar lo que él acostumbra leer en la Ley: "Amarás al Señor, tu Dios, con todo tu corazón, con toda tu alma, con todas tus fuerzas y con toda tu mente, y al prójimo como a ti mismo".

Cristo es el Buen Samaritano; él es el primero en acercarse a nosotros, el que nos ha hecho su prójimo para socorrernos, curarnos y salvarnos: "...se anonadó, tomando la forma de siervo y haciéndose semejante a los hombres; y en la condición de hombre se humilló, hecho obediente, hasta la muerte y muerte de cruz" (Flp 2, 7-8).

Si existe todavía alguna distancia entre Dios y nosotros, esto se debe a los hombres, por los obstáculos que ponemos para que se dé este acercamiento. El pecado que existe en nuestro corazón, las injusticias que cometemos, el odio y la desunión que mantenemos, todo ello impide el que nosotros amemos a Dios con todo nuestro corazón y todas nuestras fuerzas. El tiempo de Cuaresma es una época privilegiada de purificación y penitencia, con el fin de dejar que el Salvador nos haga su prójimo y nos salve a través de su amor.

El segundo mandamiento es semejante al primero (cfr. Mt. 22,39), y no pueden separarse. Tenemos que amar a los demás con el mismo Amor que Dios ha derramado en nuestros corazones y con el que él mismo nos ama. Ahí también, cuántas dificultades se dan para hacer del otro nuestro prójimo: no amamos suficientemente a Dios y a nuestros hermanos. ¿Por qué tenemos aún tantas dificultades en dejar la fase, importante pero insuficiente, de la reflexión, de las declaraciones o protestas, para hacernos de veras emigrantes con los emigrantes, refugiados con los refugiados y pobres con aquellos que carecen de todo?.

Se nos ha dado el tiempo litúrgico de la Cuaresma, en y por la Iglesia, con el fin de purificarnos del resto de egoísmo, del apego excesivo a los bienes materiales o de cualquier otra clase, que nos mantienen distanciados de los que tienen derechos sobre nosotros, principalmente de aquellos que, físicamente cercanos o distantes de nosotros, no tienen la posibilidad de vivir la dignidad de sus vidas de hombres y mujeres, creados por Dios a su imagen y semejanza.

Por consiguiente, dejáos imbuir del espíritu de penitencia y conversión, que es espíritu de amor y participación. Siguiendo el ejemplo de Cristo, estad cerca de los despojados y heridos, y de los que el mundo ignora y rechaza. Participad en todo aquello que se realiza en vuestra Iglesia local, a fin de que los cristianos y los hombres de buena voluntad procuren a cada de sus hermanos los medios, aun materiales, de vivir con dignidad y de tomar ellos mismos bajo su responsabilidad su promoción humana y espiritual, y la de sus familias.

Que las colectas de Cuaresma, incluso en los países pobres, os permitan ayudar con vuestra colaboración a las Iglesias de las naciones aún más desfavorecidas, para realizar su misión de Buenos Samaritanos ante aquellos de los que son directamente responsables: sus pobres, hambrientos, víctimas de la injusticia, y quienes no pueden todavía ser responsables de su propio desarrollo y del de sus comunidades humanas.

Penitencia y conversión: este es el camino, no triste sino liberador, de nuestro tiempo cuaresmal.

Y si todavía os preguntáis: ¿Y quién es mi prójimo?, leeréis la respuesta en el rostro del Resucitado y lo sentiréis de sus labios: "En verdad os digo que cuantas veces hicistéis eso a uno de estos mis hermanos menores, a mí me lo hicistéis" (Mt 25, 40).

JUAN PABLO P.P. II

La investigación científica y la ciencia de la administración

Por Roberto Vila de Prado

Conocidas son las causas que dificultan el desarrollo de la investigación en nuestras universidades, tales como la escasez de recursos humanos, materiales y financieros, y la ausencia de políticas y planes que impulsen y orienten estas actividades. En este artículo vamos a analizar cuestiones de orden epistemológico referidas al campo de las ciencias de la administración, que a menudo suelen pasar desapercibidas en nuestro medio, y cuya solución podría contribuir eficazmente a reavivar el interés por la investigación en el seno de la comunidad universitaria.

TEORIA ADMINISTRATIVA Y SOCIOLOGIA DE LA ORGANIZACION

Los estudios en el campo administrativo se desenvuelven siguiendo dos grandes directrices:

a. Estudiar el comportamiento de los hombres en las organizaciones en general y en cierto tipo de organizaciones en particular.

b. Formular proposiciones acerca de qué tipo de comportamientos conducirían al logro de los objetivos de las organizaciones, en condiciones de eficiencia.

La primera de estas tareas corresponde a la sociología de la organización, que es una ciencia teórica en sentido fuerte y la segunda a la teoría administrativa que es una ciencia práctica o, lo que es lo mismo, aplicando la terminología de Bunge, una tecnología. Como es fácil de advertir ambas disciplinas se complementan. Así, en el estudio de los comportamientos eficientes, el sociólogo examinará la conexión regular que existe entre el grado en que se consigue un objetivo y las demás características de la organización, y de estas regularidades el tecnólogo administrativo derivará sus reglas prácticas.

Pese a lo apuntado los planes de estudio de las licenciaturas en administración, contienen muy pocos de los temas propios de la sociología de la organización y, en la mayor parte de las asignaturas del ciclo administrativo, se puede advertir en sus programas analíticos un marcado predominio de la escuela clásica; escuela que construyó lo fundamental de su cuerpo teórico, con anterioridad al surgimiento y difusión de las teorías sociológicas y psicológicas de las organizaciones.

La escuela clásica se ocupa casi exclusivamente de la organización formal de las instituciones y ha eleborado sus presupuestos básicos tomando como modelo al tipo de empresa industrial que predominaba en los países desarrollados hasta la segunda guerra mundial. Por esta y otras razones dicha teoría resulta insuficiente para el abordaje sistemático de temas como los procesos decisorios, los conflictos internos y los grupos informales; puntos todos éstos que han merecido la crítica tanto de los sociólogos como de los cientistas administrativos modernos.

Como consecuencia de esta concepción, se preparan diagnósticos en los que se comparan, a veces sin tener plena conciencia de ello, un tipo ideal abstraído de las industrias de fabricación en serie con las situaciones más dispares (empresas familiares, hospitales, reparticiones públicas) de nuestra realidad social. Además, siguiendo el paradigma clásico, se elevan a la categoría de "principios" conceptos que sólo son útiles para describir situaciones administrativas, y se formulan recomendaciones que pretenden configurar a las organizaciones de una vez para siempre, predefiniendo roles y cristalizando procesos para la toma de decisiones. Los resultados de la aplicación de estos métodos son los consabidos "manuales" que en la mayor parte de los casos contribuyen muy poco, a la solución de los problemas y terminan olvidados en los anaqueles de la biblioteca. De esta manera los clasicistas no sólo desaprovechan los aportes de las otras ciencias sociales, sino que además dejan de lado desarrollos relativamente recientes de la propia teoría administrativa. Esto es lo que ocurre con la administración por objetivos, el desarrollo organizacional y las técnicas para el control de procesos.

Otro criterio discutible es el que intenta separar en el plano de lo concreto aspectos que sólo son separables en el plano analítico. Esto ocurre en el área de la administración pública, cuando los planificadores separan, de manera tajante, la fijación de metas (acto político), de la selección de estrategias (acto administrativo). Actitud que ha sido calificada de ingenua por los expertos, ya que las acciones destinadas al logro de los objetivos no pueden ser definidas en base a criterios exclusivamente técnicos. En todo proceso de ejecución de planes es necesario identificar a los actores, es decir a aquellos grupos que por su posición social y otras características resultan ser los agentes estratégicamente indicados para la realización. En relación a estos actores, el gobierno deberá establecer condiciones, incentivos y penalidades, así como la adopción de otros mecanismos políticos que contribuyan a canalizar los comportamientos hacia las metas. Por lo expuesto la separación entre política y administración es imposible porque fines y medios son inseparables.

TEORIA GENERAL Y TEORIAS PARTICULARES

Los planes de estudio de las licenciaturas en administración, en las universidades latinoamericanas, incluyen asignaturas que contienen conjuntos de técnicas de gestión, sistematizadas por áreas de actividad: marketing, finanzas, personal, etc. En todos los casos se advierte una situación de nobridge entre estas disciplinas y la teoría de la organización, o con respecto a la llamada administración general. La separación de las citadas artes de gestión acarrea consecuencias graves para la práctica profesional. Los problemas administrativos son examinados en forma fragmentaria, como si siempre pudieran ser resueltos, uno a uno, y desde la estrecha perspectiva de cada asignatura. Sin embargo, como bien lo señala Mc Nichols, los problemas básicos de la organización no pueden ser solucionados mediante enfoques parciales, debido a la interrelación que existe entre las distintas áreas funcionales. Así, en el caso de la empresa, "apagar el incendio en el área de ventas puede producir otro incendio en producción. Los problemas principales de la compañía cortan las líneas funcionales; no pueden haber áreas de peligro separadas".

Por otra parte, tampoco resultan muy acertadas las reuniones de especialistas en las diviersas artes de gestión para explicar el comportamiento organizacional. Las técnicas, a diferencia del conocimiento que bien puede ser contemplativo, sólo adquieren sentido cuando están referidas al logro de un fin. Como la finalidad que se toma como fundamental es generalmente la maximización de utilidades, de la reunión de especialistas suele aflorar aquello que tienen de común, la "ideología" que habita en todas las asignaturas, una serie de hipótesis de trabajo elaboradas en torno al criterio de maximización. Entre las consecuencias negativas de los procedimientos mencionados podemos citar las siguientes:

a. Se aplican indiscriminadamente técnicas orientadas hacia la maximización de beneficios, a organizaciones que no se han propuesto esta meta, ni la procuran en sus comportamientos observables: cooperativas, reparticiones públicas, etc.

b. Frente a casos concretos, se busca especificar qué comportamientos hubieran sido los más idóneos para alcanzar la maximización de utilidades, antes que indagar las causas de los comportamientos observados para poder, por ejemplo, controlarlos o modificarlos.

Tomemos por ejemplo el caso de las empresas públicas. A ellas se les suele asignar de hecho una multiplicidad de objetivos, cuya compatibilidad resulta generalmente imposible desde el punto de vista político y técnico. Entre estos objetivos podemos citar la utilización de la política tarifaria con propósitos distributivos, las políticas de personal subordinadas a consideraciones macroeconómicas, el equipamiento sujeto a políticas proteccionistas. En estas condiciones el cálculo económico de la empresa pública debe tener en cuenta, la optimización de todas esas metas, en lugar de considerar un solo resultado en particular.

Es indudable la importancia del criterio de maximización de beneficios para la elaboración de modelos de decisión y como base para la construcción de modelos organizacionales aplicables a las empresas de negocios. Sin embargo, desde hace décadas, los estudiosos del comportamiento administrativo han demostrado las limitaciones de dichos modelos. Limitaciones tanto para explicar la conducta de las organizaciones en general, como para explicar el comportamiento real de las propias empresas privadas.

Los partidarios de la teoría de la maximización ocultan la organización bajo la figura de un "empresario", individuo totalmente racional, que posee toda la información necesaria acerca de la situación que enfrenta y que además cuenta con una capacidad de cálculo ilimitada. La realidad difiere sensiblemente de este modelo. La situación no es tan "transparente" y el actor (la organización) esta constituido por entidades complejas que suelen incluir a más de una compañía, así como a diversas divisiones con funciones y departamentos especializados.

CONCLUSIONES

Los problemas que aquí exponemos, en forma resumida, han obligado a los tratadistas a recurrir a la lectura de los textos de epistemología. Esto ocurre aún en disciplinas como la Contabilidad cuyas técnicas han permanecido invariables desde hace décadas. La polémica estéril acerca de si esta asignatura es ciencia o arte, ha dejado lugar a especulaciones estimulantes acerca de la teoría de la información y los sistemas de medición. En efecto, la inflación incontrolada y la complejidad del mundo contemporáneo han hecho necesaria la revisión de los fundamentos, a partir del principio de la "ganancia realizada", aunque existen partidarios de la ortodoxia que se limitan a aconsejar la simple corrección o ajuste de los estados financieros, y que ignoran que existen organizaciones cuya actividad económica es contabilizable y que no tienen por finalidad principal la obtención de lucros.

La investigación administrativa es una de las tareas menos desarrolladas en nuestras universidades. Sin embargo el país tiene problemas graves y urgentes en este campo, tales como el mal funcionamiento de la administración pública, el contrabando y la necesidad de adecuar las herramientas administrativas a las características de las empresas locales. Además, tanto el sector

(Pasa a la página 10)

Dios nos habla cada día

"PIDAN Y DIOS LES DARA"

— La reina Esther también fue a pedirle auxilio al Señor ante el peligro que amenazaba su vida.

En seguida oró al Señor, Dios de Israel, de ésta manera: !Oh Señor, nuestro rey, tú eres el Unico! Ven, pues, en mi socorro, que estoy sola y no tenga otra ayuda sino a ti, ahora, que mi vida está en peligro. Yo aprendí desde niña, en mi familia, que tú, Señor, has elegido a Israel de entre todas las naciones y a nuestros padres de entre sus antepasados para que fueran por siempre tu heredad, y hasta cumplido con ellos tus promesas.

¡Acuérdate, Señor, déjate ver por nosotros, ahora que sufrimos! Y, a mi dame valor, rey de los dioses, tú que estás sobre toda autoridad. Pon en mi boca palabras armoniosas cuando encare al león, y haz que su corazón odie al que nos persigue para que muera con todos sus secuaces (Ester. Capítulo 14, versículos 1, 3-5 y 12-14)

—Dijo Jesús: Pidan y Dios les dará; busquen, y encontrarán; llamen a la puerta, y se les abrirá. Porque el que pide, recibe; y el que busca, encuentra; y al que llama a la puerta, se le abre.

¿Acaso alguno de ustedes sería capaz de darle a su hijo una piedra cuando le pide pan? ¿O darle una culebra cuando le pide un pescado? Pues si ustedes, que son malos, saben dar cosas buenas a sus hijos, !cuánto más su Padre que está en cielo dará cosas buenas a quienes se las pidan!

Así pues, hagan ustedes con los demás como quieran que los demás hagan con ustedes; porque esto es lo que mandan la ley de Moisés y los escritos de los profetas (Mateo. Capítulo 7, 7-12)

REFLEXIONEMOS JUNTOS

¿Son estas las pautas que seguimos para nuestra oración? Jesús nos enseña que Dios escucha nuestras oraciones y "nos concede cosas buenas". La oración tiene sentido cuando estamos animados del propósito de ser cada vez mejores cristianos.

Violencia en Ayacucho motiva toque de queda

LIMA, 3 (EFE Y AP).- El gobierno peruano decretó hoy el toque de queda en Ayacucho, después de "una noche terrible" en la que el ataque sincronizado de unos 150 guerrilleros a la carcel y a los puestos policiales de la ciudad, causó 16 muertos y ocho heridos.

El toque de queda se une al estado de emergencia, medidas que se repiten por segunda vez en menos de un año en la misma ciudad, considerada el centro de las actividades terroristas en el Perú.

Unos 60 a 100 terroristas atacaron anoche tres cuarteles policiales, un hospital y una prisión de la que liberaron a 230 reclusos en la ciudad de Ayacucho, en una acción simultánea que dejó un saldo de por lo menos diez muertos, se informó oficialmente.

Fue la operación terrorista de mayor envergadura en los 19 meses de gobierno del Presidente Fernando Belaúnde. En hechos aislados durante ese lapso el terrorismo cobró once vidas, entre ellas las de cinco policías, y causó daños materiales por más de 10 millones de dólares.

El Ministro del Interior, general José Gagliardi dijo que el de anoche "ha sido un ataque típicamente terrorista y se pareció a una acción de comandos militares perfectamente entrenados y dirigidos".

Informó que en los hechos de Ayacucho murieron dos guardias y un oficial de la policía y siete terroristas. Once guardias heridos de bala fueron traídos esta mañana a Lima. El ministro dijo que un número no precisado de los atacantes fueron capturados.

Se atribuyó al prefecto de Ayacucho, Marciano Caverok haber dicho que cuatro de los presos fueron abatidos por la guardia cuando huían, lo cual elevaría el número de muertos a catorce. Pero la versión no pudo ser confirmada inmediatamente en medios oficiales de Lima.

El Ministro de Justicia, Enrique Elías, dijo que la prisión tenía 504 internos y fue atacada con cargas de dinamita y disparos de ametralladoras por un número no determinado de asaltantes que dominaron al personal.

Añadió que se fugaron entre 200 y 250 reclusos y que "algunos fueron obligados a huir a punta de metralleta. En medio de la confusión se escucharon vivas a la lucha armada y al comunismo".

Dijo que todavía no se ha determinado la identidad de los que escaparon, pero que entre los detenidos había acusados de actos de terrorismo y delincuencia común, incluso el narcotráfico.

El gobierno decretó el estado de emergencia en Ayacucho y despachó esta mañana dos aviones militares con 210 agentes de policía para reforzar la vigilancia local, dijo Gagliardi.

El control de la ciudad fue encomendado a la policía, que ya había asumido responsabilidad de octubre a diciembre pasados, cuando Ayacucho fue declarada en emergencia tras una serie de asaltos a comisarías para robar armas.

La ciudad de unos 100.000 habiantes estan en Los Andes Centrales a 575 kilómetros al sudeste de Lima. Las autoridades afirman que allí tiene su base de operaciones un grupo maoista autodenominado "Sendero Luminoso" al que suele atribuir atentados terroristas.

No se ha precisado el número de efectivos policiales que había en Ayacucho en el momento de ser asaltados los cuarteles, pero fuentes particulares lo estimaron en no más de 100 agentes.

Gagliardi dijo que las acciones empezaron a las 23.00 EST anoche y habrían durado unos 50 minutos. El prefecto Cavero declaró que en ese lapso escuchó "por lo menos 60 detonaciones de dinamita y muchos disparos de ametralladora".

El ataque fue ejecutado al amparo de un apagón parcial persistente en la ciudad desde la noche del domingo cuando la prisión fue asaltada por desconocidos en una acción en la que tres terroristas encarcelados murieron y dos resultaron heridos. Estos últimos fueron llevados a un hospital estatal de donde los liberaron los asaltantes anoche.

Elías informó que "la policía inició temprano la persecución de los evadidos con el apoyo de dos helicópteros por zonas montañosas" de Ayacucho, y aseguró que "no habrá ninguna contemplación si encuentra resistencia".

El ministro informó que el sector de la prisión para mujeres no fue asaltado y que las 49 reclusas seguían allí. Recordó que el lunes dos mujeres acusadas de terrorismo escaparon de la prisión de Arequipa, a unos 1.000 kilómetros al sur de Lima, con la ayuda de varios hombres que mataron a un guardia.

Las autoridades no han podido precisar hasta ahora la motivación ideológica ni la procedencia de la financiación de los atentados dinamiteros y asaltos a comisarías en varias regiones, que oficialmente han sido configurados como actos de terrorismo.

Centenares de personas fueron arrestadas en los últimos meses como parte de la investigación de esos hechos, pero muchas de ellas fueron dejadas en libertad por los jueces que no encontraron pruebas condenatorias aparte de la de posesión de libros sobre marxismo, lo cual no está prohibido en el Perú.

El Presidente Belaúnde dijo que no autorizará la intervención del ejército en la lucha antisubversiva mientras la situación pueda ser controlada por las fuerzas policiales compuestas por tres cuerpos: La policía de investigaciones, la guardia civil y la guardia republicana.

SOLDADOS.- San Salvador (AP).- Soldados salvadoreños reflejan cansancio en el rostro después de correr durante un entrenamiento. La guerra civil en El Salvador ha determinado que miles de jóvenes sean enrolados a filas del Ejército (Radiofoto AP).

Según "Jornal do Brasil"

Argentina propondría al Brasil una estrategia común para Centroamérica

RIO DE JANEIRO, 3 (AP).- La Argentina propondría a Brasil una estrategia común para América Central, según informa hoy "Jornal do Brasil".

El periódico dice que la propuesta será transmitida por el Canciller argentino Nicanor Costa Méndez, que inicia hoy una visita oficial de tres días, y se fundaría en la responsabilidad que como "hermanos mayores de esta parte del mundo" tienen los dos países.

"Jornal do Brasil" atribuye la información a una fuente de la cancillería argentina consultada por su corresponsal en Buenos Aires.

"La idea central de la diplomacia argentina en esta oportunidad sería la de iniciar junto con Brasil una vigorosa ofensiva diplomática para detener lo que califican de punta de lanza de Moscú en América: Cuba y Nicaragua, y apoyar a los gobiernos amigos de América Central", dice el diario.

La cancillería brasileña se negó a comentar la versión y un vocero dijo que no puede haber una reacción a informaciones atribuidas a fuentes no identificadas.

Según analistas políticos locales la presunta propuesta argentina para América Central, no recibiría apoyo de Brasil debido a las diferentes posiciones que sustentan con respecto a esa zona, particularmente en lo tocante a El Salvador.

Brasil ha preconizado una solución del conflicto salvadoreño sin injerencias extranjeras de ninguna naturaleza.

FF.AA. salvadoreñas afirmaron haber tomado control de Guazapa

SAN SALVADOR, 3 (LR).- Las Fuerzas Armadas salvadoreñas afirmaron hoy haber tomado control absoluto de Cerro Guazapa tras fuertes enfrentamientos contra guerrilleros izquierdistas que luchan por derrocar al gobierno respaldado por Washington.

"Hemos erradicado completamente los bastiones guerrilleros en el área", dijo a esta Agencia el Ministro de Defensa, General Guillermo García, en una entrevista telefónica.

Agregó que todas las operaciones militares se detuvieron anoche luego de los operativos de rastrilleo realizados ayer en la falda sudeste de las colinas de 500 metros de alto a 26 kilómetros de San Salvador.

"Pequeñas unidades militares están rastrillando ahora el área en busca de campamentos guerrilleros". Estimamos que entre 130 y 200 guerrilleros fueron ultimados en 10 días de enfrentamientos", afirmó.

Los combates en las colinas del Cerro Guazapa, que cubren un área de unos 220 kilómetros cuadrados y que cuentan con profundas hondonadas y cuevas cubiertas por la vegetación se iniciaron el 22 de febrero.

La orden de fin de las acciones fue emitida poco después de que una fuerza de unos 2.000 efectivos tomara los campamentos guerrilleros que fueron su bastión durante los dos últimos años, dijo un vocero del Ejército.

El general García, dijo que había unos 450 guerrilleros atrincherados en las colinas.

"Es posible que muchos de ellos hayan huído del lugar. Las unidades están rastrillando el área para cerciorarse", afirmó.

Algunas de las unidades hallaron cementerios guerrilleros junto a una de las colinas, agregó.

Como tributo a los insurgentes que defendieron sus bastiones hasta último momento, García declaró que "lucharon valerosamente".

Testigos de la vecina población de Suchitoto dijeron haber escuchado explosiones de bombas y ráfagas de metrallas hasta avanzada la noche.

También afirmaron haber visto por lo menos a cuatro soldados heridos cuando los llevaban ayer del área.

La emisora guerrillera clandestina radio "Venceremos" dijo ayer que las fuerzas rebeldes del Cerro Guazapa infligieron por lo menos 200 bajas al Ejército.

El Ministerio de Defensa no mencionó las bajas del Ejército pero fuentes gubernamentales dijeron el lunes que fueron 32.

Los residentes de Suchitoto dijeron haber visto hoy una serie de camiones transportando soldados hacia las colinas.

Una fuente militar explicó que esos soldados eran tropas de relevo que reemplazarían a los que estuvieron luchando en las colinas durante los últimos ocho días.

"También se ocuparan de montar guardia en las posiciones que las fuerzas gubernamentales conquistaron",dijo la fuente.

Los residentes de Suchitoto dijeron que por primera vez en dos semanas no se escucharon explosiones.

A pesar de la aparente derrota, los guerrilleros se presentaron hoy en la carretera panamericana para forzar a los automovilistas a pagar "impuestos de guerra", mientras que mantuvieron escaramuzas con fuerzas gubernamentales en una zona del oeste.

Presidente venezolano exhortó a la austeridad

CARACAS, 3 (AP).- El Presidente Luis Herrera Campins exhortó hoy a los venezolanos a "apretarse el cinturón" ante la crisis fiscal que crea en el país la caída de los precios del petróleo.

Recomendó "evitar el pánico y el alarmismo infundado. El país tiene que tomar conciencia de la situación que está viviendo el mundo y, dentro del mundo, Venezuela".

Durante la última semana la producción petrolera disminuyó en cerca de 500.000 barriles diarios, de 2,3 millones de barriles diarios, a aproximadamente 1,7 millón, según fuentes oficiales.

Las bajas se reflejan en importantes reducciones en los ingresos financieros del país. Inicialmente, el Ministerio de Energía estimó esas reducciones en 2.300 millones de dólares, aunque sectores de la oposición opinan que pueden ascender a 4.500 millones.

La situación parece complicarse por el hecho de que el país vive ya un intenso debate electoral. La oposición trata de aprovecharse del caso y el gobierno trata de superar la difícil coyuntura.

El gobierno ha anunciado recortes a su presupuesto de gastos por unos 5.500 millones de bolívares (1,1 millones de dólares).

El sector empresariales privados, a través de su máximo organismo representativo FEDECAMARAS, no se ha sobresaltado frente al problema. "La presente situación determinada una vez más por los precios petroleros, nos pone frente a la realidad económica y nos llama a iniciar un proceso de austeridad", expresó Carlos Sequera Yépez, presidente del organismo empresarial.

Por su parte, un líder del Partido Acción Democrática de oposición, Gonzalo Barrios, expresó que lo que se requiere "es una planificación muy seria y una política muy enérgica para aplicarla porque habrá resistencias".

El economista Domingo Maza Zavala, del Movimiento Al Socialismo (MAS), comentó que "lo indispensable en política es llegar a un acuerdo entre todos los sectores".

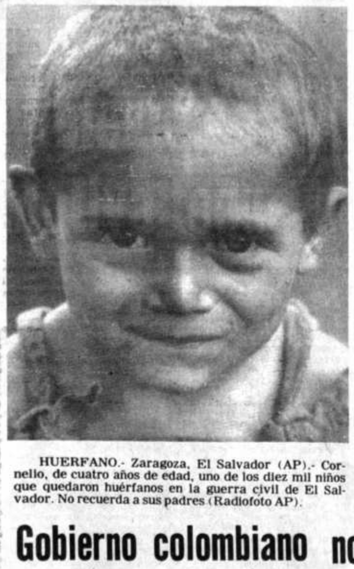

HUERFANO.- Zaragoza, El Salvador (AP).- Cornelio, de cuatro años de edad, uno de los diez mil niños que quedaron huérfanos en la guerra civil de El Salvador. No recuerda a sus padres (Radiofoto AP).

Gobierno colombiano no permitirá bases militares en su territorio

BOGOTA, 3 (AP).- Funcionarios gubernamentales y militares aseguraron que Colombia jamás permitirá la existencia de bases extranjeras en su territorio, pero dijeron que este país refuerza sus unidades en el Caribe para enfrentar cualquier amenaza a su soberanía.

Según una versión publicada hoy aquí, el diario "Washington Post" indicó que los Estados Unidos realizan "negociaciones secretas" con Colombia y Honduras para establecer en esos países bases militares destinadas a la defensa de la zona centroamericana y del Caribe contra cualquier agresión alentada por Cuba y Nicaragua.

El Canciller Carlos Lemos Simmonds rechazó la versión y dijo que "no hay negociaciones secretas con los Estados Unidos para establecer bases militares aquí".

La supuesta base militar norteamericana estaría localizada en la isla de San Andrés, frente a Nicaragua, según la versión del "Post". Pero el canciller dijo que "se trata de puras especulaciones de la prensa extranjera sin ningún fundamento".

El segundo comandante del ejército, general Bernardo Lema Henao, fue más enfático al afirmar que "el ejército colombiano no permitirá establecer bases militares de ningún país extranjero, llámese los Estados Unidos, la Unión Soviética, Cuba o Nicaragua".

En declaraciones difundidas por la agencia nacional Colprensa el general Lema Henao dijo que las fuerzas militares colombianas están tomando las medidas necesarias para defender la soberanía sobre los territorios insulares del país en el Caribe, especialmente el archipiélago de San Andrés y Providencia y los cayos Roncador, Quitasueño y Serrana, cuya jurisdicción reclama Nicaragua.

Simultáneamente el comandante de la Fuerza Aérea Colombiana, general Raúl Alberto Paredes Diago, anunció que Colombia compró directamente a la Fuerza Aérea Norteamericana una flotilla de doce helicópteros que llegarán al país en los próximos tres meses.

El general Paredes Diago dijo que ese material militar será destinado especialmente al archipiélago de San Andrés y Providencia "para la defensa de la soberanía colombiana no sólo por la amenaza de Nicaragua sino por la exportación de la revolución que hace Cuba".

Colombia rompió relaciones con Cuba hace un año después que más de cien guerrilleros del Movimiento 19 de Abril, adiestrados en las cercanías de La Habana desembarcaron en la costa sur del país con el propósito de abrir un nuevo frente de combate.

Devaluación monetaria

Clausura de locales en Méxic[o] por alteración de los precios

MEXICO, D.F. 3 (EFE).– A raíz de la devaluación del peso mexicano se originó en este país una "guerra de precios", que ha tenido como resultado la clausura de por lo menos 300 establecimientos que violaron los controles oficiales en esta capital.

Las autoridades de la Secretaría de Comercio rechaza que exista "una "una cacería de brujas" y asegura que los cierres de comercios en esta ciudad y el interior del país se han debido a violaciones a los reglamentos vigentes.

Por su parte, los comerciantes organizados aseguran que no "existe una guerra", pero se quejan de que las clausuras no son un método adecuado en los momentos en que la moneda nacional no mantiene paridad ante el dólar estadounidense y otras divisas.

Es de apuntar que en los últimos 15 días el peso mexicano, debido al retiro del Banco de México (Central) del mercado cambiario, pasó de una cotización de 27.10 por dólar norteamericano a una de 47 por unidad estadounidense.

Ante el ajuste cambiario del signo mexicano los comerciantes cambiaron los precios de sus productos, lo que provocó un alza de hasta 40 o 50 por ciento, ante la cual la Secretaría de Comercio comenzó una campaña de vigilancia de los establecimientos.

El Secretario de Comercio, Jorge de la Vega Domínguez, reiteró la intención del gobierno de no permitir que el "costo" de la devaluación caiga en los trabajadores y campesinos y que debe existir un espíritu de responsabilidad nacional ante el problema.

De la Vega Domínguez indicó que se llevarían a cabo visitas a comercios denunciados como violadores de precios o acuerdos, y que, en caso de que hubieran incurrido en faltas, serían severamente sancionados, incluso con penas de cárcel.

DISCURSO.- [...]tad, El Salvador [...] Presidente [...] José Napoleón [...] hace gestos [...] pronuncia un d[...] este puerto a 34 [...] al sur de la ca[...] diofoto AP).

Denuncian falsedad de una foto sobre matanza de los misquitos

PARIS, 3 (EFE).- La prensa parisiense destaca hoy la falsedad de un documento fotográfico utilizado por el Secretario norteamericano de Estado, Alexander Haig, para acusar a Nicaragua de cometer atrocidades con los indios misquitos.

La fotografía, en la que se ven cadáveres a punto de ser incinerados, fue publicada días atrás por "Le Figaro Magazine" e iba acompañada de un texto en el que se acusaba de genocidio a las fuerzas armadas de Nicaragua.

En realidad, la foto había sido tomada en septiembre de 1978, en tiempos de la dictadura de Anastasio Somoza, durante la incineración, por medidas de higiene, de víctimas de tiroteos.

Plan de ayuda a la zona del Caribe motiva nuevas opiniones en Managua

MANAGUA, 3 (AP).- El plan de ayuda a la cuenca del Caribe del Presidente Ronald Reagan, fue calificado aquí de "contradictorio" por el vicecanciller Víctor Hugo Tinoco.

"El plan", expresó Tinoco, "que pretende promover un escaso desarrollo de la inversión económica de gobierno a gobierno y la inversión privada en el área, se contradice con la actitud agresiva en el terreno político".

"No se puede desarrollar la inversión privada norteamericana en el área cuando se está ofreciendo intervención y una eventual guerra".

"¿Cómo van a promover ellos la inversión de capital privado norteamericano en un área que tiene perspectivas de guerra y de invasión de los marinos y donde no se descarta ninguna medida militar?", se preguntó Tinoco.

No obstante expresó que aún no existe una posición oficial definida del gobierno nicaragüense en torno al asunto. Agregó que esa contradicción incluso ha sido observada por los mismos norteamericanos.

Tinoco adelantó que muy posiblemente el Ministro de Desarrollo Agropecuario Jaime Wheelock Roman, quien viajará esta semana a los Estados Unidos defina la posición nicaragüense.

Agregó que las declaraciones del embajador de Nicaragua en Washington, Francisco Fiallos, respecto al plan del presidente Reagan "se enmarcan en la posición del gobierno revolucionario".

Huelga de obreros colombianos en demanda de aumento salarial

BOGOTA, 3 (AP).- Más de 100.000 trabajadores portuarios, ferroviarios, textiles, tabacaleros y educadores estaban hoy en huelga para exigir aumentos de salarios o el pago de sueldos atrasados.

La Federación Colombiana de Educadores (FECODE) que representa a 180.000 maestros de las escuelas públicas, informó que más de una tercera parte de sus afiliados cesaron sus actividades debido al atraso en el pago de sus sueldos de febrero.

El Sindicato de Trabajadores de los Ferrocarriles estatales informó que sus 10.500 afiliados realizaron hoy un paro de dos horas para exigir aumentos salariales y otros beneficios. La empresa ferroviaria atraviesa desde hace varios meses una crítica situación financiera y el gobierno tuvo que aportar ayer 600 millones de pesos (10 millones de dólares) para mantener sus operaciones.

Más de 7.000 trabajadores de dos grandes empresas textiles iniciaron ayer una huelga.

Dirección General de la Renta Interna BOLIVIA

DIRECCION GENERAL DE LA RENTA INTERNA

AVISO PARA LA PRESENTACION DE RELIQUIDACIONES

Se recuerda a los señores agentes de retención del impuesto a la Renta de personas, (quinta categoría), que en cumplimiento a lo dispuesto por el artículo 81º, párrafo cuarto del reglamento del Decreto Ley Nº 11153 de 26 de octubre de 1973 (modificado), están obligados a presentar a las administraciones distritales de la Renta, hasta el 31 de marzo del presente año, las declaraciones juradas de sus dependientes por la gestión 1981 (reliquidaciones), que deberán contener los incrementos de sueldos y salarios, horas extras, comisiones y cualquier otra remuneración extraordinaria, las deducciones debidamente documentadas por concepto de alquileres, gastos en médicos, dentistas, abogados y donaciones.

Relaciones Públicas

AGEND[A]

PRESENCIA Av. Mariscal Santa Cruz. Edificio E[...] piso, teléfonos 372340 - 372341 - 351998 - 352172 - 35217[...]

ROL DE TURNO DE ESTABLECIMIENTOS FARMACEUTICOS

SAN AGUSTIN Plaza Eguino esq. Pando SAG[...] RAZON Bueno esq. Camacho Nº. 204 Tel. 354060 AV[...] Arce Nº. 2888 Tel. 360981 COCHABAMBA Ballivi[...] Tel. 342927 NORTE Av. Armentia Nº. 549 Tel. 322[...] FREYRE Jaimes Freyre Nº. 1984 LA SEGURA A[...] Nº. 2198 REGINA Av. Saavedra esq. Rosendo [...] PERALTA Av. Tejada Sorzano Nº. 933 Tel. 363[...] Cruce Villa Copacabana y San Antonio VIRGE[...] CUPIÑA Av. Illimani Nº. 1730 OBRAJES Edif. R[...] Plaza Obrajes Tel. 782081 SAN MIGUEL Urban[...] Miguel 791205 VERACRUZ Tihuanacu El Alto Te[...] POLO Av. Buenos Aires Nº. 746 CRUZ DE ORO [...] Nº. 1013 Tel. 350183 SAN ROQUE Av. Buenos Aires N[...]

TARIJA: ROL DE FARMACIAS DE TURNO MES DE FEBRERO AÑO 1982.

Del 6 de febrero al 13 de febrero TARIJA, La Madr[...] 3782; JUSTO JUEZ, Sulpacha 0-0798, Tel. 5746; de[...] al 20 de febrero SAN JOSE, A. Corrado 0-0149. Tel[...] PETUO SOCORRO, Sucre N-0657, Tel. 2850; del 20 de[...] 27 de febrero SANTA MARIA, Sucre N-902, Tel[...] PAÑOLA, J.M. Saracho N-0975, Tel. 3510; del 27 de fe[...] de marzo EL SOL, Campero N-1001, Tel. 3556, SAN F[...] CO, Domingo Paz E-0154, Tel. 2696.

EN EL INTERIOR

COCHABAMBA
ASUNCION. Calama esquina Lanza Nº 3370 Tel. 2588[...] Esteban Arce Nº 6653 Tel. 22002 SANTA LUCIA. C[...] 4179 Tel. 26524

POTOSI
SANTIAGO. Chayanta Nº 543 Tel. 2895 LA BOLIVI[...] Alonso de Ibañez s/n. Tel. 3911

SUCRE
SUCRENSE. Estudiantes 54. Tel. 5548
SANTA RITA. Tel. 3580. Calvo Nº 9
CRUZ ROJA. Teléfono 3672. Colón Nº 612

TRINIDAD
SUDAMERICANA. Centro de la ciudad

SANTA CRUZ
NACIONAL. Dra. María Nadriel, Isabel la Católica S. de F[...] 25782 UNIVERSAL. Dra. Gloria Parada, Bolívar - M[...] 23519 CORAZON DE JESUS. Dr. Alberto Paz, Calle 21 de[...] 343. Tel. 24079. IBERIA. Dra. Miriam Fernández, R[...] Nº 51. Tel. 26497

FLOTAS
TERMINAL TERRESTRE "CIUDAD DE LA PAZ". Tels. [...] 367275 - 367276
ABAROA. Tel. 327096
ANDINO. Tel. 320471
ATLAS. Tel. 328621
BUSTILLO. Tel. 326894
BOLIVIA. Tel. 355854
CONTINENTAL. Tel. 329061
COPACABANA. Tels. 327211 y 340461
CISNE. Tel. 361321
EL DORADO. Tel. 340375
SAN LORENZO. Tel. 328911
KIRKINCHO. Tel. 354612
KORILAZO. Tel. 323810
LA VELOZ DEL SUD. Tel. 323146
TRANSPORTES LA PAZ. Tel. 340475
URUS. Tel. 350793
AUTOLINEAS INGAVI. Tel. 328981
CINTA DE PLATA. Avda. Manco Kapac
EL CHAPACO. Chuquisaca esq. Tupiza. Nº 342 Tel. 340[...]
MANCO KAPAC. Tumusla Nº 106 Tel. 350033
ORIENTE. Tel. 327551
TRANSRIVEROS. Avda. Montes Nº 660 Tel. 340475
TRANSPORTE PESADO A LARGA DISTANCIA. Independ[...] Oquendo Nº 199 Tel. 375083
YUNGUEÑA. Avda. de las Américas. Nº 344 (Villa Fat[...] 312344
RELAMPAGO. Tel. 369758
Transporte pesado Oficina Sud. Teléfono 378975 - Independencia Nº. 187

TELEFONOS DE URGENCIA
HOSPITAL DE CLINICAS. Maternidad.
Tránsito 371221 371224
Asistencia Pública 118
Maternidad
Neurocirugía
Pensionado
Bolivian Power Co. Ltda. Reclamos
Bomberos
Hospital de Clínicas Central
Atención de Parto Domiciliario
Radio Patrulla
AASANA (Aeropuerto-Informaciones)
línea Piloto
SAMAPA
Dirección Nal. de Investigación 356124
Estación Central 353510
BUSCAMOVIL - Central Maestro

H. MUNICIPALIDAD DE LA PAZ
Teléfonos del Retén
Municipal de Emergencia 371236

TASA: Reclamos 133 - Informaciones 104 - Señorita [...] Larga Distancia Exterior 356900 Interior 101 Informes 3[...]

EMPRESAS AEREAS
LLOYD AEREO BOLIVIANO. 351155 - 351157 [...] 353606
LUFTHANSA. Oficinas Ciudad. Central 371270-71 [...] Oficinas Aeropuerto 811921-22. Oficinas carga A[...] 811923
AEROLINEAS ARGENTINAS. Tel. 350792
AVIANCA. Tel. 357599 - 350608
AIR FRANCE. Tel. 351740
BRANIFF. Oficinas ciudad 372011 (Central telefónica) 322[...] 12. (Oficinas Operaciones Aeropuerto 810115-15) Ofic[...] Aeropuerto 810215
LINEA AEREA IMPERIAL
La Paz: Edif. Mariscal de Zepita, Local Comercial Nº [...] 369307-369308. Potosí: Calle Matos Nº 86 Telfs. [...] 6432. Sucre: Plaza 25 de Mayo. Telef. 5931. Cochab[...] Heroinas 3838 esq. Baptista. UNITOURS-Ltda. Telfs. [...] 29832 Casilla 1073. Santa Cruz: AGENCIA CRUCEÑA DE T[...] Suarez de Figueroa 71. Telfs. 41088-36372 Casilla 345[...] SAMA-TOURS: Sucre 620. Telfs.: 3394-2600 Casilla 6[...]
LAN CHILE Edif. Avenida Planta baja
Teléfono 357750 - 355883
La Paz- Arica Santiago
días viernes y domingo

ODETAR ejecutará sistema de micro riego en Guerrahuayco

A, 3 (PRESENCIA).- ación de Desarrollo de CODETAR) dentro de amas orientados a mayor desarrollo del agropecuario del departamento, ha firmado un documento con la comunidad de Guerrahuayco para la ejecución de un sistema de micro riego, que beneficiará a veintitres familias asentadas en la zona e irrigará veinticinco hectáreas que carecen de agua.

A través de estos trabajos, se logrará acrecentar los campos de cultivo y beneficiará tanto al sector rural como al urbano, con el mejoramiento de la producción de alimentos.

El sistema de micro riego de Guerrahuayco estará constituido por una toma de agua, canal de adución y tomas prediales, con una longitud de dos mil metros aproximadamente.

Para la ejecución de las obras, la Corporación de Desarrollo tendrá a su cargo la planificación y la dirección de los trabajos hasta su conclusión, la provisión de materiales existentes en la zona y la totalidad de los jornales requeridos para el proyecto.

El convenio fue firmado por las principales autoridades de la Corporación de Desarrollo de Tarija y los miembros del comité de construcción del sistema de micro riego. Los trabajos serán iniciados en el curso de los próximos días.

es pasivos de aca piden un conómico justo

E, 3 (PRESENCIA).- jubilados de a han solicitado un ómico justo e igualí- relación con el urbano, al señalar de las medidas s, los hogares de los asivos también han dos.

amblea de maestros del distrito eligió su bases; los nom- recayeron en los ejecutivos de la fe- el magisterio pasivo, e bases está formado iente forma: presi- arlos Ruiz Michel, scar Stroebel, Leonor rgos, Carlos León, Aramayo, Luisa A. r y José Poveda. rectora distrital de urbana, profesora rancibia dio posesión tivos.

aestros jubilados se- insistirán en su pe- s autoridades de para que los haberes mente reciben sean dos en forma similar naestros activos. En lo, enviaron un ra- a los ministros de de Trabajo, Salud y s, a quienes se indica tomar en cuenta la de elevación del costo

Viviendas fueron afectadas por inundaciones en Oruro

ORURO, 3 (PRESENCIA).- Aumentan los daños ocasionados por la tormenta caída, con inusitado furor, el pasado domingo sobre esta capital. Muchas viviendas afectadas por las inundaciones acusan el derrumbe de sus paredes. Ayer en zonas periféricas, se registró el desplome de varios muros al ser debilitados sus cimientos por las aguas estancadas.

Varias calles de la zona este aún continúan anegadas, dificultando el tránsito de las personas, mientras que el movimiento vehicular cesó completamente en diversos sectores. Los pedidos de auxilio son numerosos, pero los organismos pertinentes, como la Policía, la comuna y los efectivos castrenses no pueden responder adecuadamente, por falta de medios materiales.

La Alcaldía Municipal continúa reparando los defensivos levantados en la parte norte de Oruro y construyendo otros, para evitar que las aguas del río Paria, con otra tormenta, se desborden hacia las partes bajas de la ciudad.

Un vecino de esa zona manifestó que faltó poco para que las aguas, junto con las del Tagarete, llegue hasta la ciudad.

El alcalde, doctor Luis Díaz Matta, remarcó el gesto de solidaridad de la empresa constructora "PREFA", cuyo gerente propietario, ingeniero Guillermo Rosso, puso a disposición de la comuna equipo pesado para los defensivos. Agregó que la obra es calculada en más de 200 mil pesos.

Los pequeños fabricantes de ladrillos, tejas y otros materiales similares, que tienen sus hornos en la zona noreste de la ciudad, señalaron que su producción fue dañada en su totalidad, lo que les ocasionó ingentes pérdidas.

Las autoridades departamentales que recibieron partes informativos de provincias, señalan que no reportan novedades, por lo que se deduce que la tormenta del domingo solamente afectó a esta ciudad.

SEMINARIO.- En la capital cruceña se realiza un seminario internacional sobre la comercialización del azúcar. Asisten expertos, técnicos y ejecutivos de los ingenios azucareros del país (Foto PRESENCIA Santa Cruz).

Programa sobre Polonia difundió la TV de Tarija

TARIJA, 3 (PRESENCIA).- El canal 8 de la televisión universitaria de Tarija ha difundido el programa "que Polonia sea Polonia", documental preparado por agencias del gobierno de los Estados Unidos de América y ha tenido difusión mundial.

Lluvias ocasionan daños en las áreas cultivadas de Santa Cruz

SANTA CRUZ, 3 (PRESENCIA). Son cuantiosos los daños que hasta el momento se han producido en áreas cultivadas al sur de Santa Cruz. El principal camino a Camiri está cubierto de agua en varios tramos. La vía férrea podría quedar intransitable. Los productores agrícolas dicen que están al borde de la "catástrofe".

Tal es el informe logrado por PRESENCIA, de agricultores de maíz y sorgo que llegaron a esta ciudad en procura de canalizar alguna ayuda del gobierno.

En las últimas horas, se produjeron aluviones, que cubrieron con lodo y agua varias plantaciones, pero aún no se tiene una estimación de los daños ocasionados, dijeron los informantes.

La producción de granos podría ser seriamente afectada y la situación de los productores, debido al bajo precio, provocará problemas graves según éstos.

Los productores se reunirán en las próximas horas aquí para plantear al gobierno medidas urgentes y de fomento, ante el poco interés del Banco Central, según un portavoz oficial.

"Parece que no hay interés entre algunas autoridades para sostener, al menos, la producción de granos. Parecería que se quiere llegar a la importación.. No queremos creer que sea por las jugosas comisiones como en la harina y el trigo".

Uno de ellos aseguró que el gerente regional del Banco Central le dijo, cuando solicitó un crédito,: "El Banco Central no financia aventuras... Financia proyectos". A lo que el interlocutor respondió: "Como el caso de la fábrica RIBSA...?"

Los productores de sorgo indicaron que el pasado año se pagó un precio bajo, de 125 pesos el quintal y que actualmente sólo se les reconocería 140 pesos. "Ese precio no cubre, de ninguna manera, el costo de producción y traerá, como consecuencia, el desaliento".

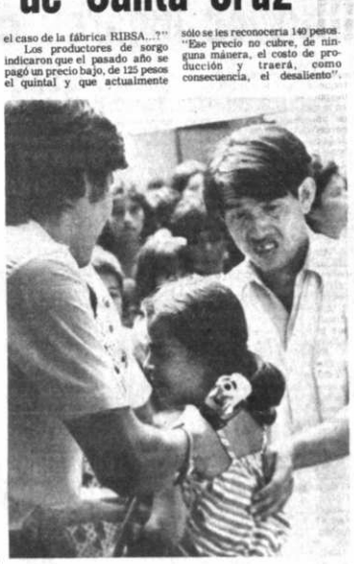

VACUNACION.- Niños, jóvenes y adultos acuden diariamente a la Unidad Sanitaria de Santa Cruz para hacerse inmunizar contra la fiebre amarilla como puede apreciarse en la fotografía. (Foto PRESENCIA Santa Cruz)

Población de Masicurí pide la dotación de agua potable

VALLEGRANDE, 3 (PRESENCIA). La población de Masicurí, situada a 83 Km. sobre el camino interprovincial Vallegrande—Camiri, ha solicitado a la Corporación de Desarrollo de Santa Cruz la dotación de un sistema de agua potable y de un generador de energía eléctrica. El profesor Eusebio Moscoso, en representación de la comunidad, hizo la solicitud verbal ante el presidente de CORDECRUZ.

El representante de esa población afirmó contar con más de 1.200 personas, sin contar con otras comunidades asentadas a lo largo del río del mismo nombre. Recalcó ante CORDECRUZ que, en varias ocasiones, tal solicitud ha sido planteada por escrito, sin tener respuesta alguna. El Jefe de la autarquía cruceña afirmó que estudiará el pedido para satisfacer en parte las necesidades de esa región.

Para Vallegrande, es la única población de importancia que cuenta con un clima cálido.

A medida que pasa el tiempo, dijeron las autoridades, esa población adquiere importancia y es necesario conseguir esos servicios. La población escolar sobrepasa los 600 alumnos.

En la actualidad, Masicurí cuenta con un moderno centro de salud, edificado por la Vicaría de Vallegrande, sus servicios médicos son extendidos a toda la zona sur de la provincia. Atiende el sacerdote—médico R.P. Ferdy.

AVISOS ECONOMICOS DE PRESENCIA
AL SERVICIO DE LA COMUNIDAD Y PARA TODO PRESUPUESTO

Ejecutivos del LAB asisten a un curso de capacitacion

COCHABAMBA, 3 (PRESENCIA). Se inauguró un curso de administración de empresas a cargo de Pablo Dermitzaky Peredo, en las aulas del centro de entrenamiento "Mario Patiño Ayoroa" del Lloyd Aéreo Boliviano, según informaron autoridades de esa empresa.

Asisten a la mencionada enseñanza alrededor de treinta ejecutivos de la empresa, seleccionados para el efecto. De esta manera, el LAB continua el desarrollo de su política de capacitación del personal en disciplinas que, como en el caso de la administración de empresas, revisten especial importancia.

El gerente general, Lic. Fernando Vargas Mercado, al inaugurar dicho curso, hizo la presentación del Dr. Pablo Dermizaky, destacando sus méritos profesionales y agradeciéndole por haber aceptado hacerse cargo de las clases que se prolongarán por ocho días.

Las clases se dictarán diariamente fuera del horario normal de trabajo,en las instalaciones del indicado centro de entrenamiento, durante dos horas diarias, para el mejor aprovechamiento de los alumnos.

DISTINCION

El gerente general del LAB entregó juntamente con autoridades de la empresa, distinciones especiales a tres extrabajadores que se acogieron al beneficio de la jubilación.

Venicio Navarro Arauco, Alfonso Terrazas Oblitas y Demetrio Torres Ortiz recibieron plaquetas de reconocimiento luego de haber prestado servicios en el LAB durante 30, 26 y 25 años, respectivamente.

El gerente general ponderó la dedicación al trabajo que caracterizó a los tres funcionarios y les deseó éxito en su nueva vida de merecido descanso.

El ex empleado Venicio Navarro Arauco, en nombre de sus compañeros, agradeció el gesto de reconocimiento de la empresa.

CURSO DE JUGUETERIA

DICTADO POR LA SRTA. M. AUGUSTA OCAMPO BURGOA
JUGUETES: BASICOS - ARTICULADOS - FANTASIA MUNECOS DIVERSOS-ADORNOS PRACTICOS
DURACION: 2 SEMANAS: del 8 al 19 de marzo 1982.

HORARIO: 15 a 17 Hrs. (p.m. lunes a viernes.)

LOCAL: Avda. Armentia 512 (Local Pastoral Juvenil)
INSCRIPCIONES: Mismo local días 4 y 5 de marzo mañanas 10 a 11.30- Tardes 15 a 17 horas Día 6 solo por la mañana.

NUMERO LIMITADO DE ALUMNAS.

DATA SYSTEMS LTDA
Programador (a) Basic

Nuestra empresa requiere personal de planta para la ciudad de Tarija.

Se requiere que los postulantes tengan una experiencia mínima de 2 años, preferentemente con conocimientos de otros lenguajes.

Se ofrece muy buenas perspectivas y una muy buena remuneración.

Los interesados deberán hacer llegar su Curriculum Vitae, fotocopias de antecedentes y una fotografía reciente a la Casilla 20729 en La Paz o Casilla 342 en Tarija hasta el día 5 de marzo.

Se guardará completa reserva.

DR. WILLY CONROY ESPEJO
CIRUJANO PLASTICO
ESPECIALIZADO EN BRASIL

Por breve tiempo atenderá en La Paz, a partir de la fecha: CIRUGIA ESTETICA (Nariz, arrugas, senos, abdomen, cicatrices) REPARADORA (fisuras palatina, labial, reconstrucción total de senos) QUEMADURAS.

Clínica Brasil Pioneros de Rochdale 778 (San Pedro)

Teléfono 368237

Editora PRESENCIA Ltda.

A NUESTROS DEUDORES

Por concepto de PUBLICIDAD Y SUSCRIPCIONES, en la ciudad de LA PAZ E INTERIOR de la república, se les ruega normalizar sus cuentas pendientes, hasta el día 10 de marzo, PASADA esta fecha, se publicará la LISTA DE DEUDORES MOROSOS, sin perjuicio de iniciar las respectivas cobranzas vía judicial.

La Paz, febrero de 1982

R 310 RENAULT
LA POTENCIA EN SEGURIDAD
y la experiencia en el transporte.
Publicidad
DISTRIBUYEN PARA BOLIVIA
SANTA CRUZ
CORPORACION AUTOMOTRIZ LTDA. CORAL
Km. 3½ carr. al norte
Telefs. 42899 41822
Casilla 3571
LA PAZ
Edif. Fernando Guachalla
Piso 16 apto. 1612
Telefs. 356132 374946
Casilla 20559
COCHABAMBA
TITAN AUTOMOTORES
Km. 1 carr. Cbba./SC
Telefs. 23261 24881
Casilla 3577

Por lluvias de las últimas horas:

Las inundaciones afectan varios lugares del Beni

TRINIDAD, 3 (PRESENCIA) - Las lluvias de las últimas horas, además de haber inundado varios sectores de la ciudad, han aumentado la crítica situación que pasa la gente del área rural, donde el agua ha anegado vastos campos de este distrito.

Las inundaciones son más fuertes y peligrosas en la zona sur, donde los vivientes de las riberas de los ríos Sécure, Isiboro, Grande, Yapacani, Ichilo, Chapare e Ichoa, que vacian sus aguas al Mamoré, como también los que están asentados a lo largo de este último y el Ibare, soportan un duro asedio líquido desde hace varios días.

Informaciones proporcionadas por autoridades de la provincia Ballivián indican que su capital, Reyes, se ha visto amenazada por el agua, debido al desborde del río Beni, que ha arrasado los sembradíos aledaños, con pérdida total de producción.

Algo semejante ha sucedido en Rurrenabaque y en su vecino San Buenaventura. En la provincia Yacuma y en partes de la de Moxos, Mamoré y del Iténez, se confrontan dificultades. La comunicación con la capital, desde esos lugares, es ya imposible, porque los campos de aterrizaje se encuentran completamente anegados.

Las pérdidas son grandes, tanto en la ganadería como en la agricultura. El nivel de aguas del pasado año ha sido superado y ha llegado al de las grandes inundaciones. Todas las carreteras han sido cortadas por el agua. Desde algunas poblaciones menores se han destacado comisiones para pedir a las autoridades alguna ayuda, especialmente en comestibles, puesto que allí no se cuenta con recursos.

La capital Trinidad vive momentos de mucho nerviosismo, debido al avance de las aguas, que han producido filtraciones en el anillo de seguridad y han anegado la parte oeste y sur, donde sus vivientes recurren a las entidades que conforman el Comité de Defensa Civil para que les ayuden.

Se están limpiando los canales de desagüe y el equipo de bombeo de la Corporación trabaja durante las 24 horas con el propósito de vaciar el agua de los barrios que sufren más de anegamiento.

SERIO DERRUMBE.- Un deslizamiento de tierra en el kilómetro 82 de la carretera Santa Cruz - Cochabamba ha causado paralización del tráfico de vehículos. La circulación está restringida por mantenimiento que realiza la maquinaria del SENAC. (Foto FRANCO para PRESENCIA).

Abastecimiento de carne es normal en Cochabamba

COCHABAMBA, 3 (PRESENCIA). El abastecimiento de carne vacuna, ovina y porcina es normal en los mercados de esta capital, debido al faneo que se realiza de ganado del Beni y de las provincias de este departamento, según informó el titular de la comuna local, Ernesto Daza Rivero.

Dijo que para hoy se tiene a la venta 20.750 kilos de carne vacuna, 6.050 de ovino y 3.000 de porcino y que con relación al precio de la carne vacuna, el kilo se ha vendido en 75 pesos bolivianos, precio establecido por las autoridades y que permanentemente es controlado por efectivos de la Intendencia Municipal.

La cantidad de carne en los mercados dijo, esta favoreciendo al cumplimiento de los precios, evitando la especulación.

Aseguró igualmente que los productos agrícolas son traídos del valle en la cantidad normal y la venta al público se efectua sin ningún contratiempo.

Por su parte, las amas de casa denuncian que las comerciantes burlan la vigilancia de las autoridades comunales, vendiendo el kilo de carne vacuna en 80 y hasta en 100 pesos bolivianos.

CAMPAÑA DE HIGIENE

El departamento de higiene de la Municipalidad, en coordinación con la Unidad Sanitaria, planifica una campaña sobre higiene en los establecimientos educacionales, a fin de elaborar las normas para el éxito de esa tarea.

Se espera contar con la cooperación de las autoridades educativas, directores de establecimientos y con los estudiantes para que la campaña alcance resultado positivo.

Se pretende que instituciones locales participen de este programa que tiene por finalidad crear las mejores condiciones ambientales y de higiene en la capital.

CORDECRUZ respalda instalación de una sexta turbina a gas

SANTA CRUZ, 3 (PRESENCIA) - La instalación de una sexta turbina a gas en este distrito, prevista para 1985, servirá para respaldar importantes proyectos, anunció la Corporación de Desarrollo de Santa Cruz, que acaba de expresar su respaldo al proyecto de la Empresa Nacional de Electricidad (ENDE).

La corporación estima que es favorable la nueva turbina, por ser de mayor capacidad a las que están trabajando actualmente. Con este paso, se dijo, se dará solución a mediano plazo a la situación energética local y nacional, con la interconexión al sistema de occidente.

Recibieron insignias nuevo pilotos de aviones Fairchi

COCHABAMBA, 3 (PRESENCIA).- Cuatro nuevos pilotos de aviones Fairchild F-27 recibieron insignias de manos de las autoridades del Lloyd Aéreo Boliviano, empresa en la que prestan sus servicios.

El gerente general del LAB, Fernando Vargas Mercado, encabezó el acto en el que los nuevos pilotos: Gabriel Paz, Gonzalo Estrada, José Luis Dalence y Gastón Pérez, recibieron las insignias que también serán entregadas, próximamente, a otros dos.

En la mencionada ceremonia, hablaron el jefe del Departamento de Operaciones de vuelo, Cap. Aníbal Arab; en representación del gerente del área, el Cap. César Andrade. El Lic. Vargas Mercado invitó a los padres de los nuev imponer las insigni

Los nuevos desempeñaban hast como co-pilotos del de aviones y, lueg entrenamiento fueron habilitados de la misma máqu

Aprenda Inglés en Estados Unido con:
Exprin

"SAN CALIXTO"

1882 CENTENARIO 1982

La Promoción 1964 "Prof. Roberto Soto", felicita a su Colegio en el año que cumple, Cien años de dedicada labor en favor de la Comunidad Boliviana.

La Paz, marzo de 1982
LA PROMOCION

AVISO PERMANENTE

Edgar Acosta Castro
Denar Aguilera Alba
Jorge Barrientos Antezana
Rubén Balcazar
Raúl Bustillos Medrano
Ramón Fernando Chávez Conde
Germán Caballero Mogro
Carmen Navarro de Caussin
Gonzalo Cornejo Hernandez
Raúl Cuenca Castro
Mariano Carrillo Mamani
Julio Calle Ruiz
Mario Choque Gutierrez
Lidio Céspedes Pardo
Omar Cecarreli.

Aulogio Calle Aduviri

Coop. Nueva Esperanza
Andrés Emo del Sijo
Guido Fernandez
Teddy Farrachol Arzabe
Farmacia 6 de Agosto
Susy Fuentes de Fernandez
Esteban Fuentes Humerez
Gerardo Gutierrez Aro
Esther Prado de Guaman
Hanz Gassenmeier - Taller Le Manz
Jorge Mario Gomez
Juan Humerez Montalvo
Andrés Herbas Romero
Hotel Libertador
Interamericana Ltda.
Sergio Kosky López
Reynaldo Loayza Vera
Arnolfo López Rodriguez
Waldo Monje Verastegui
Asthenio Millarez Molina
Oscar Mariaca Ascarrumz
Cornelio Mamani Moya
Gastón Murillo Arroyo
Jesús Negrete Arce
Alex Otero Araoz
Carlos Orosco Rojas
Ormando Ortiz Suárez - Provincia Yacuma "El Perú"
Juan Pomar Pomar
Dolly Parada Bejarano
Eduardo Peralta Velasco
Julio Ponce Torrez
Publicidad Universal
Alfredo Palacios Salas
Elena de Pando
Elsa de Quiroga
Ladislao Quispe
Pascual Quispe
Máximo Quispe Lazo
Elena Pantoja Zambrana
Francisca Quisbert Chambi
Silvestre Quispe
Miguel Quisbert Tintaya
Octavio Rocha Cáceres
Germán Rodriguez Carvallo
Minor Romano Villanueva
Gerardo Reyes Mamani
Miriam Linares de Reguerin
Victor D. Rojas
José Sinatra Peddy

Jorge Sapana Quispe
Sociedad Minera del Sur
Pedro Torrez Orbel
Ricardo A. Timberlake Rodriguez
Nelson Tapia Burgos
Humberto Honorato Ticona Espejo
Felipe Villarroel Quispe
Lucía Palacios de Vargas
Rosa Miranda de Vargas
Franklin Vengas Venegas
Adrian Vargas Callejas
Daniel Vargas Villegas
Celso Vasquez Cabezas
Estela Valdivia Vargas
Dentista Dr. Pedro Vargas Saavedra
Sergio Ventura Alpire

Max Paredes N°. 865
Juan Ramirez Suárez
Bismar Barrientos Antezana
Raúl Pérez Pérez
Yanacocha N°. 1161
Domingo Chávez Conde
Edgar Simbron Garcia
Betzabe Larrea de Navarro
C. Canónigo Aylón N°. 1081
B. Vista C. 17 N°. 164
Camino a Viacha Frente Fca. Cim
Av. Tihuanacu N°. 52
Fco. Choque Montes
Alicia Pardo de Céspedes
Jorge Blancurt y
Adrián Suárez Alba
Cantón San Miguel de Huachi
Alto Beni
Luis Pabón Arce
Enrique Emo Garcia
TUPIZA
Colombia N°. 542
Luis E. Flores
Antonio Fernandez Toledo
A. Antezana N°. 315
Germán Campos Rodriguez
Edgar Guamán Andia
Arturo Mendivil Borht
C. Conchitas N°. 456
Alto de la Alianza N°. 164
C. 16 de Julio N°. 667
Obispo Cárdenas N°. 1421
Comercio N°. 863 of. 12
Av. Circunvalación N°. 55 A. Obra
Nicanor Flores
Emp. Comec Ltda.
Plaza Sucre
Edgar Mendoza Angulo
P.S. Achumani N°. 38
C. 4to. Centenario N°. 57
Corrite N°. 450
Rurrenabaque
Av. Camacho N°. 1372
Wilde Paredes Deheza

Mario Ferrufino Vidal
Alberto Saavedra Saavedra
Edif. Libertad Of. 804
Yanacocha N°. 1070
Servicios Industriales
Guerrilleros Lanza N°. 1080
Jaime Palacios Salas
Maestra CARANAVI
Av. Ballivián N°. 999
Eliseo Quispe Flores
Max Paredes N°. 776
Calacoto C. 25 N°. 25
Ricardo Mujia N/ 1160
Natalio Espejo Choque
Av. Mecapaca N°. 500
Félix Jáuregui
Daniel Salamanca N°. 630
Garita de Lima N°. 630
Pioneros de Rochdale
María Eugenia Bilbao
Alfredo Nogales N°. 2350
Fco. Sernadas prolongación s/n
Nora López de Sinatra - Prof. Coles Inglés Católico
Av. Costanera V. Fátima
Marcelo Clavijo Carrasco
Félix Escobar
Victoria V. de Martinez
Beatriz de Tapia
Pascual Ticona Paton
Nataniel Aguirre N°. 975
Puerto Rico N°. 1382
Enrique Cerruto Peñaloza
José Pérez Sandoval
V. Fátima N°. 500
Quintanilla N°. 209
El Alto
Av. Ballivián

J. de la Riva N°. 100
Edif. Ingavi Dpto. "D" piso 12

Se les ruega apersonarse a la Secc. Legal de nuestra firma en calle M esq. Yanacocha Edif. Hansa

La Paz, Marzo 4, 1982

amigo escolar

Forra tus cuadernos y libros con plásticos de INDUVAR, que tiene hermosos diseños y alta resistencia.
Tus útiles durarán más y ahorrarás dinero a tus papás.

Te lo aconseja:

INDUVAR
INDUSTRIAS VINYLAS S.A.

INDUVAR
PLAZA ZALLES 281
(Frente a la Estación Central)
Y ALTO DE LA ALIANZA 769
Tels. 325799-353626-353627

TASA

TELEFONOS AUTOMATICOS DE LA PAZ, S.A.

COMUNICA:

CORTE DE SERVICIO TELEFONICO

Dentro de las tareas de habilitación de reservas que confronta la Empresa, nos vemos obligados a cortar el Servicio Telefónico a nuestros abonados, comprendidos entre las calles Av. Quintanilla Suazo, Fábrica Said, Barrio Ferroviario y adyacentes, el día 4 de Marzo de 1982.

Señor abonado, agradecemos su comprensión.

La Paz, Marzo de 1982

DEPARTAMENTO DE RELACIONES PUBLICAS

PRONOSTICO DEL TIEMPO

DATOS PROPORCIONADOS POR LA OFICINA DE METEOROLOGIA DE AASANA — Por: I. L. Flores

MARZO
JUEVES 4

9 per semana del año, día 68 faltan 307 días para fin de año. Santos Casimiro Lucio Cayo El sol sale 6 hs. 33 Min. Se pone a las 18 Hs. 58 Min. Temperatura de la víspera (La Paz 3600 mts). Temperatura Max 18.0ºC. Temperatura Min 7.0ºC. Precipitación 0.2 mm. Temperaturas Extremas. la Max en Guayaramerín con 30.0ºC. la Min en Charaña con 3.2ºC

SITUACION GENERAL AYER

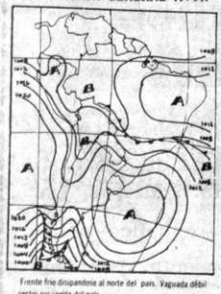

Frente frío disipándose al norte del país. Vaguada débil sector sur/este del país.

Isobaras (Líneas de igual pre
Zona de Alta Presión
Zona de Baja Presión
Frente Cálido
Frente Frío
Frente Oclusi

PREVISION PARA HOY

Zona de Precipitación
Zona de Nieve
Zona de Niebla
Zona de Tormentas
Zona de Relámpagos
Zona de Cielo Claro
Zona de Cielo Parcialmente Nuboso
Zona de Cielo Cubierto
Zona de Cielo Parcialmente Nuboso

TEMPERATURAS DE AYER

	MAXIMAS	MINIMAS
La Paz	18.0ºC	7.0ºC
Oruro	16.0ºC	6.6ºC
Cochabamba	21.3ºC	11.6ºC
Santa Cruz	27.8ºC	23.0ºC
Potosí	13.5ºC	5.0ºC
Sucre	20.0ºC	9.8ºC
Tarija	23.4ºC	12.4ºC
Trinidad	28.8ºC	22.5ºC
Cobija	28.0ºC	22.5ºC

TEMPERATURAS PRONOSTICADAS PARA HOY

	MAXIMAS	MINIMAS
La Paz	20.0ºC	7.0ºC
Oruro	18.0ºC	6.0ºC
Cochabamba	25.0ºC	10.0ºC
Santa Cruz	29.0ºC	20.0ºC
Potosí	15.0ºC	5.0ºC
Sucre	22.0ºC	8.0ºC
Tarija	26.0ºC	11.0ºC
Trinidad	31.0ºC	22.0ºC
Cobija	30.0ºC	22.0ºC

Manaco te regala

PROMOCION ESCOLAR

Antes de la entrada a clases MANACO te espera y con regalos, ya que por la compra que hagas puedes tener: cuadernos, forros de cuaderno, reglas, lapiceros y poleras a precio de costo.

Manaco
TE LLEVA A CLASES

Fue constituida en Tarija filial de organismo mundial del trabajo

JA, 3 (PRESENCIA).- tituida en esta ciudad de la Asociación ricana del Derecho del Seguridad Social, con estudio y la difusión de a del derecho.

institución está consti- la manera siguiente: e, Dillman Flores Pra- ner vicepresidente, ras Aparicio; segundo idente, Jaime Cal- secretario general, ssa Aparicio; secre- hacienda, Margarita vocal, Omar Garay. an Flores Prada, dijo ensa que esta or- ón nacía como una cia natural de la di- ernacional del trabajo, e a la diversificación cimiento de las diferentes ramas del conocimiento del derecho y que, en consecuencia, el deber de la nueva organización es difundir los conocimientos de las diferentes apreciaciones del derecho laboral.

Se ha destacado que esta organización trabaja a nivel mundial y que en Bolivia se está dando una estructura orgánica y fundamental, puesto que ya funcionan entidades similares en La Paz, Cochabamba y Santa Cruz.

Se prevé que un encuentro nacional de esta organización se llevará a cabo en Santa Cruz de la Sierra a fines de abril próximo.

Docentes de provincias cruceñas organizaron su comité de bases

MAIRANA, 3 (PRESENCIA).- Los docentes urbanos de Vallegrande, Samaipata, Comarapa y esta población organizaron sus comités de bases; para tal efecto, llegó el Prof. José Ernesto Carreras, Ejecutivo de la Federación de Maestros Urbanos de Santa Cruz, en compañía de la Prof. Margarita Santiesteban. El dirigente del magisterio cruceño, durante las reuniones sostenidas con los docentes de las 4 poblaciones, explicó los objetivos de esta organización, que tiene carácter interino y facultades para organizar en el futuro los cuadros sindicales del magisterio.

El profesor Carreras y la Jefa del Distrito, durante la asamblea en Samaipata, instaron a cumplir el deber como educadores, pero se recalcó también el deber de luchar por mejores días para el sector. Similar caso se registró en esta localidad. En Vallegrande, durante la elección de los 6 miembros, estuvieron presentes las autoridades de la provincia.

a de etnología se inauguró luseo Arqueológico de UMSS

CHABAMBA, 3 CIA). Se inauguró la tnología en el edificio o arqueológico de la dad Mayor de San acto que se realizó sección universitaria.

ieron presentes el eddy Mercado Rojas; ctor y otras autori- San Simón. director de in- ones y extensión, Mérida Tapia, al inaugurar la nueva sala, señaló que en el futuro se podrá contar con suficiente material sobre etnografía, para consulta de los estudiantes para una mejor descripción y clasificación de las razas y pueblos.

Por su parte, la directora del museo arqueológico, Geraldine B. de Caballero, manifestó que la sala de etnografía, representa un paso importante de la universidad en provecho de los estudiantes e investigadores.

LARGAS COLAS.- En las librerías y papelerías de Santa Cruz comenzaron a formarse largas colas para adquirir material escolar. Padres de familia continúan peregrinando para inscribir a sus hijos. (Foto PRESENCIA Santa Cruz).

Dirigentes cívicos realizarán gestiones en favor de Tarija

TARIJA, 3 (PRESENCIA).- Jorge Lema Morales y Eulogio Garzón, presidente y segundo vicepresidente del Comité pro Intereses de Tarija, viajaron a La Paz con el fin de realizar gestiones en favor de este distrito.

Los dirigentes de la máxima organización cívica regional gestionarán celeridad en los trámites para concretar el préstamo aprobado por el Banco Interamericano de Desarrollo para la construcción de los nuevos sistemas de agua potable, alcantarillado y desague pluvial de Tarija.

El Comité Cívico, a través de sus representantes, planteará ante el Ministerio de Transportes y ante el Servicio de Caminos, el mejoramiento de las vías de comunicación, en razón de que el mal estado actual puede dar lugar al aislamiento de Tarija, pues las carreteras se encuentran en deplorable estado de conservación.

Comuna orureña estudia posible comercialización de la carne

ORURO, 3 (PRESENCIA).- La escasez y especulación en el precio de la carne de vaca podría derivar en la municipalización de este producto, según adelantaron autoridades edilicias.

En los últimos días, como consecuencia de las medidas económicas dictadas por el gobierno, entre los productos alimenticios prioritarios, la carne de vaca ocasionó el mayor impacto a la población debido a la cuantiosa elevación de su precio.

El intendente municipal, Freddy Zabala, señaló a la prensa, que los matarifes, aprovechando la crisis económica, pretenden elevar desconsideradamente el precio de ese producto, "pretextando que los ganaderos reajustaron los precios". Agregó que los comerciantes en este artículo no sólo especulan con los precios, sino que están acostumbrados a vender con menor peso. Las amas de casa se quejan que es un hábito de las carniceras restar 200 o más gramos al kilo.

La autoridad municipal, al censurar la actitud de dichos comerciantes, señaló:

"En vista de todas estas acciones ilícitas, a las que están acostumbrados los matarifes y carniceros inescrupulosos, se inició un estudio preliminar sobre la municipalización de la carne, y, de esta forma, frenar la ola de especulación en la comercialización de ese producto".

El intendente hizo también un llamado a las amas de casa, para que no fomenten el incremento de precios, pagando por encima de los fijados. En el caso de la carne de vaca, el precio es de 80 pesos bolivianos por kilo; pero, en la práctica, ese valor no es sino nominal o se aplica a la carne de pésima calidad.

En anteriores oportunidades, al presentarse escasez de alimentos, la Alcaldía Municipal procedió a vender directamente al público, para lo que estableció puestos municipales, instalados en los centros de abasto. Ese tipo de expendio fue principalmente de pan y carne, a precio y peso justos. La población considera que la reposición de dicho sistema en los alimentos de primera necesidad aliviaría sus problemas económicos.

LIBRERIAS

El capitán Zabala, también manifestó a la prensa que hará cumplir estrictamente los precios oficiales fijados para el material escolar. Recomendó a los propietarios de librerías regirse estrictamente a esas disposiciones porque, en caso contrario, dijo, los infractores serán sancionados drásticamente.

Añadió que la lista de precios debe ser exhibida en sitio visible y, en lo posible, cada artículo debe tener precio unitario.

Fuerte tormenta preocupa a la población de Cochabamba

COCHABAMBA, 3 (PRESENCIA).- Una fuerte tormenta cayó ayer en Cochabamba, la misma se prolongó hasta las primeras horas de la madrugada de hoy y causó mucha preocupación, debido a los peligros confrontados por falta de desagües pluviales.

Consecuencia de todo aquello fue la inundación de las instalaciones del Colegio Maryknoll, en la zona de Cala Cala, lo que obligó a su director, profesor Germán Rico, a suspender las labores escolares en horas de la tarde.

Los vecinos de la zona donde está situado dicho colegio, atribuyen la responsabilidad de la situación a SEMAPA, por no haber provisto los desagües necesarios y limpiado oportunamente las bocas de tormenta obstruidas.

Las calles de la zona central también se llenaron de agua y algunos comercios se vieron en dificultades, lo que fue peor en el caso de desplazamiento de personas y vehículos.

Tuvo éxito la campaña de la "lata vacía" en Oruro

ORURO, 3 (PRESENCIA).- Cerca de cuarenta mil envases vacíos de cerveza y otras bebidas enlatadas fueron recolectados durante los dos principales días del carnaval orureño, de las calles de esta ciudad. Aproximadamente, la mitad corresponde a la cerveza "La Paceña".

Los envases fueron recogidos por niños participantes de la campaña "la lata vacía" patrocinada por el club deportivo "Ojitos". Los niños que lograron la mayor cantida de envases recibieron como premio, material deportivo y artículos escolares.

Las latas, que tienen un alto porcentaje de aluminio, serán comercializadas en fundiciones locales que utilizan ese metal, para elaborar diversos objetos, especialmente lápidas. El dinero recaudado será utilizado para la adquisición de material deportivo, para los integrantes del club "Ojitos", cuyos socios fueron los que más intervinieron en la campaña.

La campaña, por sus propósitos educativos, fue seguida con evidente simpatía e interés, por la ciudadanía.

ATENCION

A pedido de padres de familia, profesores y estudiantes se ha efectuado la nueva edición de libros:

ALFREDO AYALA Z.
Profesor de Estado

HISTORIA GENERAL Y DE BOLIVIA I TOMO.
Historia de Bolivia: Tiempos Primitivos.
Historia de América: Epoca Pre-Colombina.
Historia Antigua: Oriente.
HISTORIA GENERAL Y DE BOLIVIA II Tomo.
Historia de América: Conquista y Coloniaje.
Historia de Bolivia: Conquista del Collasuyo.
Historia Antigua: Grecia.
DIVISION POLITICA Y ADMINISTRATIVA DE LA REPUBLICA DE BOLIVIA a 1982.
HISTORIA GENERAL. EDAD ANTIGUA-ORIENTE.

De acuerdo a programas oficiales, útil para los ciclos: Básico, Intermedio y Medio.

Reserve su ejemplar. Edición limitada.

VENTAS POR MAYOR Y MENOR EN LIBRERIA OLIMPIA Ingavi 1051. Casilla Correo 1143. Teléfono 351781 La Paz-Bolivia.

AVISO DE REMATE

EL DR. BENEDICTO LOZADA CHAVEZ, JUEZ CUARTO DE PARTIDO EN LO CIVIL, DE ESTA CAPITAL, ETC.

HACE SABER AL PUBLICO EN GENERAL: Que por auto de fs. 24 vta. de fecha 17 de diciembre de 1981, se ha señalado para el verificativo del remate de los inmuebles y maquinarias dados en garantía que son: 1.- Inmueble de los esposos EDGAR GARRET AYLLON Y WILMA ECHAZU DE GARRET, ubicado en la calle Rodríguez N° 579 de la ciudad de Oruro. 2°.- Inmueble de los esposos Ernesto Siles y Carmela de Siles, ubicada en la calle Presidente Montes N° 1375 de la ciudad de Oruro. 3.- Inmueble de los señores RENE GARRET AYLLON, EDGAR GARRET AYLLON y FRANCISCO EROSTEGUI AYLLON, ubicado en la calle Rodríguez N° 579 de la ciudad de Oruro con una superficie de 1.430 metros cuadrados. 4.- Equipos e instalaciones de Policlínico Oruro de propiedad de los señores RENE GARRET, EDGAR GARRET Y FRANCISCO EROSTEGUI, ubicado en el inmueble de la calle Rodríguez N° 579 de la ciudad de Oruro. 5°.- Concesión minera de 400 pertenencias sobre estaño y otros, sita en el Cantón Caracollo, Provincia Cercado del Departamento de Oruro de propiedad del Dr. Edgar Garret Ayllón y denominada Sucre. 6°.- Instalaciones, maquinarias y otros de la planta industrial Cerámica - Sucre, ubicada en la carretera La Paz -Oruro.

El día 30 de marzo de 1982 a horas 15 p.m., sobre la base de: QUINIENTOS NOVENTA Y OCHO MIL OCHOCIENTOS TREINTA Y SEIS 89/100 DOLARES AMERICANOS ($US. 598.836,89.-) CIENTO CUATRO MIL QUINIENTOS VEINTIDOS 32/100 MARCOS ALEMANES (D.M. 104.522,32) y TRECE MILLONES CIENTO CUARENTA Y UN MIL SEISCIENTOS OCHENTA Y NUEVE 03/100 PESOS BOLIVIANOS (13.141.689,03.-), más intereses, gastos y costas del presente juicio, por tenerse así ordenado dentro del juicio Coactivo seguido por BANCO DE CREDITO ORURO contra la firma IUMACO SUCRE S.R.L.

Los interesados en dicho remate pueden ocurrir el día y hora señalados a la Tribuna de remates del Palacio de Justicia, previo el empoce del 5% de Ley en Secretaría del Juzgado.

Es librado en la ciudad de La Paz al 1° de marzo de mil novecientos ochenta y dos años.

P.O. del Sr. J. 4to. de P. en lo C. Uriel Villarreal Montaño. Secretario del Juzgado 4to. de Partido en lo Civil.

Manaco te lleva a clases

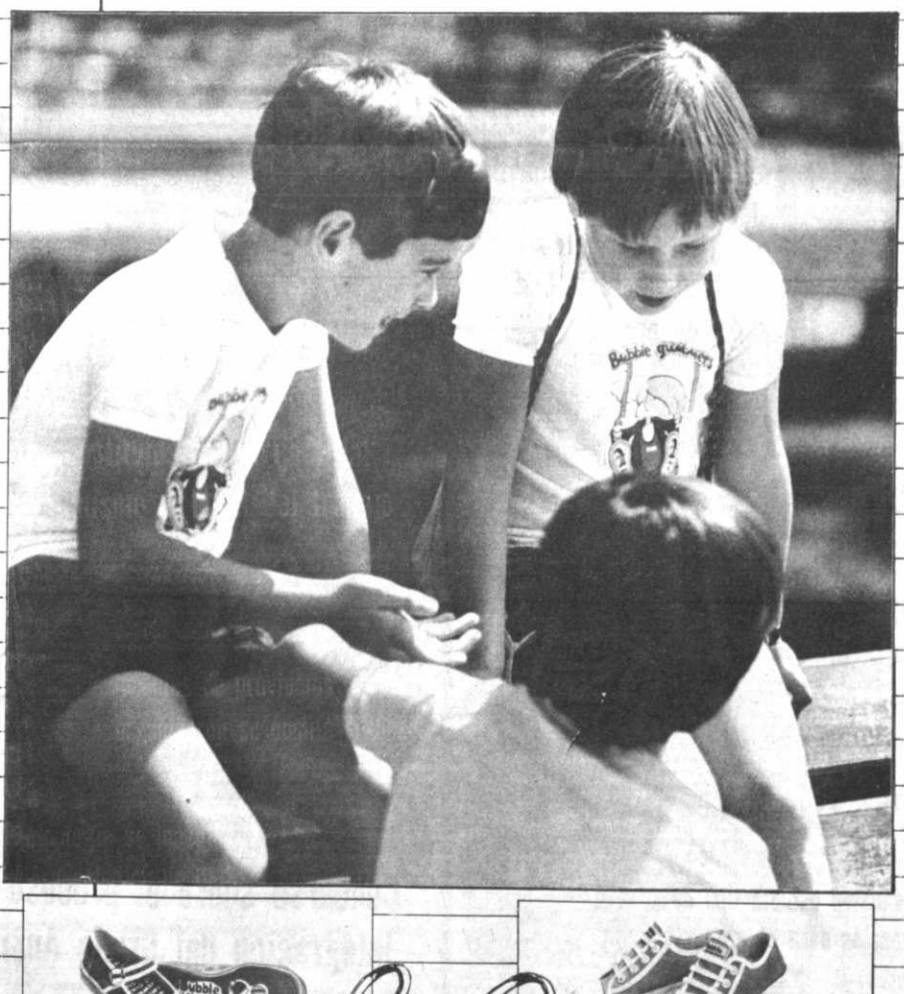

Bubble gummers

Unitros Bolivia

Serán sancionados conductores de micros que no reciban escolares

"Los conductores de micros y bueses que nieguen sus servicios a los escolares serán sancionados drásticamente", anunció ayer el Servicio Nacional de Tránsito, al responder a una consulta de PRESENCIA. La consulta fue hecha ante la reclamación de varios padres de familia, que se quejaron contra los conductores de micros.

Según las denuncias, que también fueron comprobadas por reporteros de este diario, muchos conductores de micros y de buses, particularmente los primeros, se niegan a conducir a los escolares que aguardan en los puntos de parada para dirigirse a sus colegios y escuelas o que, concluidas las clases, deben trasladarse a sus domicilios.

La actitud, por lo menos aparentemente, se debe al pasaje escolar dispuesto por el Ministerio de Transportes. Ese pasaje es menor al que se cobra por tramo en los servicios de transporte público de pasajeros.

Según las denuncias, los conductores de micros de todas las lineas, no se detienen para recoger escolares y pasan de largo por los sitios de parada, tanto a las horas de entrada como de salida de los establecimientos educativos, negando sus servicios a los escolares.

Tránsito advirtió que será inflexible y que penará todo caso comprobado de rechazo de servicios a los escolares. Señaló que ese proceder de los conductores de micros constituye no sólo infracción a una disposición gubernamental sino un trato discriminatorio contra la niñez y la juventud, "que merecen el respeto y la consideración de los adultos". Dijo que hará cumplir las disposiciones superiores, que regulan el servicio de transporte de pasajeros.

RESTABLECIMIENTO DE UN SERVICIO

El servicio de micros de la linea "I", suspendió ayer su servicio a Alto Següencoma, en protesta por la detención de un chofer de esa linea. La detención fue practicada por Radio Patrulla 110, al amanecer del martes, al comprobar que maleantes habían ingrresado a un domicilio de aquella zona, trasladando los objetos robados en un micro.

Autoridades de Tránsito conversaron con dirigentes del sindicato "San Cristóbal", logrando restablecer el servicio a partir de las 17:30 horas. Vecinos de Alto Següencoma expresaron su protesta por la suspensión del servicio y censuraron a dirigentes y conductores de esa línea de micros, por los perjuicios que ocasionaron al vecindario.

Tecnología andina

Redes especializadas del SAIT se pondrán en marcha en 1982

Se invertirán 4,8 millones de dólares, en tres años

En el transcurso de este año se pondrán en marcha las redes especializadas en inversiones extranjeras, transferencia de tecnología, precios y propiedad industrial del Sistema Andino de Información Tecnológica (SAIT) informó a PRESENCIA Gustavo Flores Guevara, Secretario del SAIT, y funcionario de la Junta del Acuerdo de Cartagena (JUNAC).

También se diseñará el mecanismo de las redes sectoriales y se realizarán seminarios de capacitación, así como reuniones con la finalidad de fortalecer la capacidad de información de los países y crear sistemas de intercambio de información.

El sistema opera con un presupuesto global de 4.800.000 dólares que serán invertidos en tres años. De ese total, aproximadamente tres millones son aportados por los propios países miembros, a través de recursos humanos y materiales. La Organización de las Naciones Unidas, del fondo para el desarrollo científico y tecnológico, aporta 1.500.000 dólares; la Junta del Acuerdo de Cartagena, de su presupuesto normal, 300.000 dólares.

"El aporte que hacen los países miembros representa el 66 por ciento del total del presupuesto destinado a inversión durante los próximos tres años y es necesario destacar este importante aporte", afirmó Flores.

Señaló que "lo que se buscará, fundamentalmente, será unir el trabajo conjunto de los cinco países miembros con objeto de fortalecer su capacidad a través de la información tecnológica mediante datos sobre temas específicos".

Informó que el SAIT convocará en dos o tres meses más, a la primera reunión de las redes especializadas del sistema. "También se pretende instalar la red de información sobre propiedad industrial".

Con ese motivo, el Comité Directivo del SAIT se reunirá en Lima, sede de la Junta, la última semana de abril para aprobar la creación de las redes sectoriales de intercambio de información.

"En esa reunión vamos a proponer dar mayor importancia al sector industrial manufacturero y también lo que se refiere al sector agropecuario. Esperamos que, además, en esa reunión se consiga la aprobación del Reglamento General de operación del SAIT y, a partir de eso, desarrollaremos actividades de intercambio de información en las diferentes áreas dentro de la Decisión 154", afirmó.

Directora del IBT:

"Sucre es ideal para sede del Instituto de Turismo del SELA"

"Sucre y su Universidad forman un conjunto ideal para ser sede del Instituto Latinoamericano de Capacitación Turística (ILCATUR), dependiente del Sistema Económico Latinoamericano (SELA)", declaró ayer la Directora del Instituto Boliviano de Turismo (IBT), Amanda Rico Toro de Vargas . .

Informó que los miembros de delegaciones de países que asistieron a la Reunión Extraordinaria del Comité de Acción de Turismo del SELA, que se realizó en La Paz, recientemente, visitaron la ciudad de Sucre para comprobar las condiciones del ofrecimiento de Bolivia, para que en esa ciudad funcione el ILCATUR.

Dijo que los delegados quedaron gratamente impresionados por las facilidades que ofrece la Universidad San Francisco de Xavier para que en esa Superior Casa de estudios funcione el Instituto Latinoamericano de Capacitación Turística.

Anotó que las autoridades de esa Universidad, mostraron las instalaciones, sus bibliotecas, el centro de computación, aulas y sistemas de apoyo para el desenvolvimiento de las actividades estudiantiles y docentes.

Estos aspectos, las características históricas el patrimonio cultural de la Universidad San Francisco de Xavier, sumados a la riqueza turística de la ciudad de Sucre, "impresionaron gratamente a los delegados extranjeros para que apoyen el pedido boliviano para que Sucre sea sede de ILCATUR".

Dijo que en la última sesión de la reunión del SELA, se sometió a votación una fecha para decidir por la sede de ILCATUR, al haberse presentado, además de Bolivia, propuestas del Perú y Venezuela, con esa finalidad.

La Directora del IBT anotó que Bolivia ha cumplido con todos los requisitos exigidos.

Preguntada por qué no se definió ese problema en la reunión del SELA, dijo que hasta antes de esa reunión, el único país que había presentado su proposición para la sede de ILCATUR, erá Bolivia. En el curso de la reunión, se presentaron las proposiciones de Venezuela y el Perú, y que esa situación dio lugar a que, mediante sistema de votación, los países elijan el país sede, luego de evaluar la infraestructura que ofrecen estos dos últimos países.

La votación se realizará en Costa Rica, donde funciona la sede del Comité de Acción de Turismo del SELA, en presencia de delegados de Bolivia, Perú y Venezuela.

La Directora señaló que el país confiaba en que se ratifique "el espíritu de decisión que reinó en la reunión de La Paz, entre los delegados de países latinoamericanos, para que Bolivia sea sede de ILCATUR".

Otro tema que se trató en la reunión del SELA, fue el relativo a la elección del país sede para el Sistema Financiero Latinoamericano de Turismo. La Directora del IBT dijo que, al respecto, hubo observaciones por parte de los delegados y que el tema será tratado en un plazo de dos meses, en una reunión que se realizará en Lima.

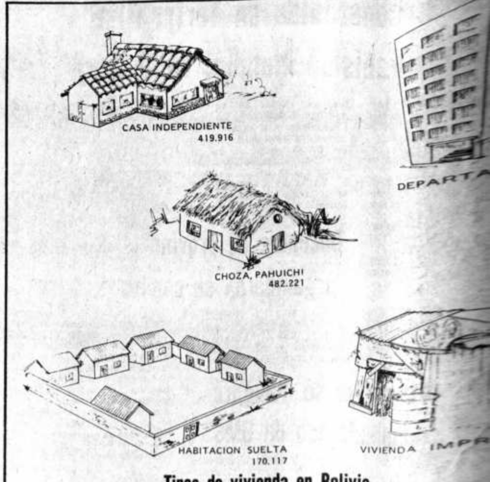

Tipos de vivienda en Bolivia

Según datos proporcionados por el Instituto Nacional de Estadística (INE), hasta 1981, existian en el país 419.916 casas independientes, 41.771 departamentos, 482.221 chozas o pahuichis, 170.117 habitaciones sueltas y 4.183 viviendas improvisadas.

La información fue obtenida por el INE, en el Censo Nacional de Población y Vivienda, realizado en ... tableció que del total de ... particulares, el 42,7 por ci... ponden al tipo choza o pahu... por ciento al tipo de casa inc...

En el área urbana, el 83 por ... viviendas está constituido p... independientes y habitacion...

Misión del FMI en reuniones de consulta

La misión del Fondo Monetario Internacional (FMI), que se encuentra desde el pasado domingo en La Paz, realiza reuniones de consulta con autoridades del gobierno central y el equipo económico.

El martes, los expertos del Fondo se entrevistaron con el Ministro de Industria, Comercio y Turismo, Lic. Lucio Paz Rivero (Foto), quien informó sobre la incidencia de las medidas de reordenamiento económico en ese sector.

Ayer, se reunieron con autoridades del Banco Central de Bolivia y del Ministerio de Finanzas.

Se informó que se trata de reuniones en base a las cuales los técnicos del FMI trabajarán para elaborar un informe.

El Director Ejecutivo del Fondo, Juan Carlos Iarezza, retornará hoy a Washington, luego de sostener otras reuniones y entrevistas con autoridades nacionales. El resto de la misión continuará su trabajo que, se estima, estará terminado en dos semanas.

Gabinete fue informado sobre demanda salarial de maestros

"En principio, hice conocer el planteamiento de los maestros al gabinete. Ahora comenzaremos de nuevo las negociaciones con la comisión negociadora que ha designado el magisterio", informó ayer el Ministro de Educación y Cultura, Tcnl. Juan Vera Antezana, al salir de la reunión del equipo ministerial, en el Palacio de Gobierno.

Los periodistas consultaron al Ministro de Educación sobre recientes opiniones del Ministro de Finanzas, en sentido de que no existen fondos para otorgar aumentos salariales a los maestros.

Vera Antezana respondió: "No conozco esa declaración del Ministro de Finanzas. Yo no quisiera emitir ninguna declaración, porque no conozco eso oficialmente".

Reiteró que "el criterio del gobierno es el de mantener el diálogo, conversar, conocer exactamente los planteamientos de los maestros".

Dijo: "Ellos nos han hecho un planteamiento frío de 10.000 pesos, más unos bonos... Son planteamientos fríos y, en base a eso, nosotros vamos a replantear".

Consultado sobre las divergencias de los maestros en torno a la designación de sus dirigentes, el Ministro de Educación señaló que su despacho se ha mantenido al margen del problema, porque, según dijo, "es un problema que atañe a los propios maestros".

Añadió, sin embargo, que no hay entendimiento, ni criterio unánime entre los maestros, todo lo cual, dijo, "preocupa al gobierno y al ministerio. Creo que dentro de este tren, no vamos a poder prosperar".

Sobre las pensiones escolares de los colegios particulares, Vera Antezana reiteró que la comisión tripartita (padres de familia, colegios particulares y autoridades) tiene plazo hasta el 12 de marzo para definir el nuevo monto de las pensiones.

Consultorios dentales reiniciaron atención en escuelas y colegios

La Unidad Sanitaria de La Paz informó ayer que, con la iniciación de las labores escolares, han entrado de nuevo en funcionamiento los consultorios dentales en establecimientos educativos.

Añadieron que, de esa forma, se trata de prevenir y curar las enfermedades dentales y orales de los niños.

Actualmente, según el informe, una apreciable cantidad de niños padece enfermedades dentales, principalmente, caries. Los consultorios dentales escolares coordinarán su labor con los centros de salud, dependientes de la Unidad Sanitaria.

Los consultorios funcionan, en horario de 9:00 a 12:00 y de 14:00 a 17:00 de lunes a viernes en los colegios Germán Busch y Ayacucho, además de la escuela Agustín Aspiazu.

En el mismo horario, funcionan en el Hospital "20 de Octubre" y en el Centro de Salud de la Ceja de El Alto de La Paz.

Las autoridades sanitarias exhortaron a padres de familia y maestros a que lleven a los niños a los consultorios que brindan atención de prevención, profilaxis, educación para la salud, exámenes, extracciones y servicio de emergencias.

Comité pide que la Iglesia coopere con obras en la Basílica de Copacabana

El Comité Pro Cuarto Centenario de la Entronización de la Virgen de Copacabana, mediante carta enviada al Consejo Permanente de la Conferencia Episcopal de Bolivia, pide ayuda para la ejecución de obras y preparación de los actos que se realizarán el 2 de febrero de 1983.

Solicita que la Iglesia se haga cargo de los trabajos de remodelación y reestructuración de la Basílica y del Convento de Copacabana, en base a un estudio ya efectuado.

En la carta, se informa al Consejo sobre todos los proyectos de obras y actos programados "que posiblemente contarán con la presencia de Su Santidad, Juan Pablo II".

PROYECTOS

El Comité informó que el Instituto Nacional de Arqueología de Bolivia presentó un estudio para la instalación de un museo arqueológico en Copacabana con una inversión de 385.000 pesos bolivianos; "proyecto que será tomado en cuenta".

Se encomendó a la Fuerza Naval de Bolivia un estudio para la ejecución del proyecto de construcción de nuevos embarcaderos en el estrecho de Tiquina y que, en base a ese estudio, se elabore un presupuesto "para realizar gestiones y pedir soporte al gobierno del Gral. Celso Torrelio".

Otros proyectos que se pretende ejecutar son: Construcción y enlosetado de la plaza Sucre; construcción y enlosetado de la Av. principal, con 700 metros de longitud; la construcción de una Terminal de Buses y la remodelación de la Basílica de la Virgen.

CAMPAÑA NACIONAL

Las autoridades de Copacabana sugirieron que, debido a las muchas necesidades del Santuario, al poco tiempo que queda para los actos y los escasos recursos, los gobiernos central, departamentales y locales, y la empresa privada; se unan al pueblo en una gran campaña que tendrá como objetivo "devolver a la Virgen, a través de la concreción de obras indispensables, los favores que Ella hace a todos".

Afirman que, para los actos del cuarto centenario de entronización de la Virgen, llegarán a Copacabana entre 30 y 50 mil personas, entre peregrinos devotos y turistas "situación que realmente, será conflictiva debido a que el Santuario no está preparado y no lo estará, para recibir tal cantidad".

Piden que la campaña se inicie inmediatamente y, en ella, participen "todos los bolivianos conscientes del reto que significa realizar esos actos sin comprometer el prestigio del país".

Hierro del Mutún es suficiente para instalar gran industria siderúrgica

Las reservas de hierro del yacimiento del Mutún son suficientes para la instalación de una gran industria siderúrgica. Sin embargo, los planes oficiales prevén la puesta en marcha de una pequeña planta que abastecerá las demandas internas de laminados de hierro.

El yacimiento del Mutún fue descubierto el siglo pasado. El primer estudio serio sobre su potencial fue efectuado en 1942.

La reserva potencial, actualmente considerada, es de 40.000 millones de toneladas, de acuerdo a una afirmación del Ing. Oscar Ballivián Chávez, gerente técnico de la Empresa Siderúrgica Nacional Sociedad Anónima (SIDERSA) durante un ciclo de charlas de orientación para periodistas, inaugurado ayer.

El yacimiento del Mutún, es considerado como uno de los más grandes del mundo, junto a los de Ucrania en la Unión Soviética. El Labrador, del Canadá y el Bolívar, en Venezuela.

Es de tipo sedimentario y abarca un área de 62 kilómetros cuadrados con un espesor que fluctúa entre 200 y 300 metros.

Está ubicado en el cantón Mutún, Provincia Chiquitos del Departamento de Santa Cruz, sobre la línea fronteriza con el Brasil. Sin embargo, sólo el 10 por ciento del yacimiento está en territorio brasileño.

Los trabajos de minería, efectuados en el Mutún, son considerados pequeños y han servido sólo para cumplir con un contrato de venta a la Argentina y para la capacitación del personal.

El personal técnico construyó e instaló con sus propios recursos una pequeña concentradora de mineral en base a la utilización de agua.

EL MINERAL

La ley del mineral es alta: alcanza al 53 por ciento. Está a flor de tierra y, para su acopio se utilizan palas mecánicas que trasladan la carga a volquetas y éstas, al ingenio.

Luego del proceso la ley es elevada al 67 por ciento de pureza.

Esta maquinaria es utilizada por SIDERSA desde hace más de 15 años, se la considera obsoleta.

Los planes de la empresa prevén la producción anual de 80.000 toneladas de hierro que debe ser comercializado en los mercados vecinos pese a los bajos precios y a la cada vez mayor recesión en la producción mundial del mineral.

Los responsables de SIDERSA afirmaron que es necesario que las autoridades nacionales incrementen el presupuesto de la empresa y le doten de maquinaria moderna. Esto permitirá captar mercado para la producción del Mutún, afirmaron.

La comercialización del hierro se efectúa actualmente por puertos del Brasil mediante convenios binacionales.

La comercialización puede hacerse en forma directa y por territorio nacional si se construye el camino a Puerto Busch, sobre el río Paraguay. Esta obra es considerada prioridad en SIDERSA.

Ministro pide control munic... para la venta de carne vac...

El Ministro de Industria y Comercio demandó ayer la cooperación de la Municipalidad en el control de la venta de carne vacuna, en los mercados.

Lucio Paz, al término de la reunión de gabinete, fue preguntado sobre la especulación que existe en los mercados públicos, en la venta de carne.

El Ministro de Industria y Comercio dijo que, evidentemente, existe especulación en el mercado local y que esa situación obedece al suministro irregular de carne.

Consultado sobre la versión de que se habría autorizado una nueva elevación del precio de la carne para fijarlo en $b. 90 por kilo, el Ministro respondió: "Yo no sé de dónde viene esa noticia, pero no se ha hecho ningún análisis del precio de la carne", y añadió que el precio se mantiene sin modificación alguna, es decir, en $b. 80.-

SITUACION DE LAS FABRICAS

Sobre la situación que confrontan las fábricas, por falta de divisas para la importación de materias primas e insumos, el Ministro de Industria y Comercio dijo que ese problema se trata en el Ministerio de F... Banco Central.

Indicó que h... de varias ... dustriales, que ... tervención del ... Industria y Co... provisión de div...

Anotó que ... preparado una ... dades para facili... empresas que la... más urgencia, ... necesitan para ... producción, má...

También ... asimismo, se ... malización de ... visas para ... macéutico.

STPLP invita a una reunión

El Sindicato de Trabajadores de la Prensa de La Paz resolvió invitar a una reunión a los periodistas independientes con objeto de intercambiar criterios sobre la situación económica actual y la designación de representantes de los trabajadores independientes ante el Sindicato.

El documento, firmado por Antonio Miranda, Secretario Ejecutivo y Oscar Gutierrez, Secretario de Relaciones, expresa:

"El Sindicato de Trabajadores de la Prensa de La Paz invita a todos los compañeros independientes (trabajadores de la prensa, de radioemisoras, revistas y publicaciones independientes), a la reunión que se cumplirá el día jueves 4 de marzo a las 14.00 horas (dos de la tarde) en las instalaciones del S.T.P.L.P., de calle Campero Nº 52 (altos).

En la oportunidad, se conversará sobre la situación económica actual y la designación de representantes de este sector ante el Sindicato.

El directorio recomienda a los compañeros disciplinada asistencia a esta reunión de suma importancia".

CNSS pa... rentista... "costo d...

La Caja Nac... dad Social, pag... tistas y jubila... denominado "c... por el mes de e... pago se realiza... Cerrado "Ciuda... partir de las 8... horas de hoy, ... tinuo.

Los rentista... los sectores ... magisterio, fa... empleados ... varios, recibirá... las instalacion... Cerrado. Los de... los lugares de ...

Se pedirá la exención del impuesto al cemento

Según autoridades, los transportistas deben pagar los gastos de manipuleo

El Ministerio de Industria y Comercio sugerirá al gobierno la exención del impuesto del 5% sobre ventas, que se aplica al cemento, informó ayer el Subsecretario de Industria, Lic. Alfredo Mercado.

Dijo que luego de haberse comprobado la legalidad de la aplicación de ese impuesto se consideró la necesidad de plantear al gobierno la aprobación de varias medidas complementarias, entre las que se menciona la relacionada con el cemento.

Explicó que, evidentemente, antes de que se dictaran las medidas económicas el cemento no tenia recargo de ese 5% sobre ventas, pero, uno de los nuevos Decretos, (Nº. 18832) del 5 de febrero de este año, dispone ese gravamen.

"Hemos analizado esa situación -añadió- por cuanto el cemento es un producto importante para el país que, en caso de no corregirse esa disposición, podría encarecer los rubros de la construcción o la producción de otros materiales de obra".

Después de que las fábricas de cemento paralizaran su producción en espera de un precio oficial reajustado, los sectores que utilizan ese material se declararon sorprendidos por la aplicación de ese impuesto.

GASTOS DE MANIPULEO

El Lic. Mercado afirmó que, en oportunidad de fijarse el flete que debe pagarse para el transporte de cemento, desde Viacha a La Paz, se había consignado en ese monto los gastos de manipuleo.

"Los transportistas deben cobrar 6,20 pesos -dijo- y correr con el gasto de carga y descarga. Antes, cuando cobraban 4,00 pesos, también corrían con esos gastos".

Una comisión estudia tipo de subvención para el azucar

Una comisión interministerial estudia el tipo de subvención que dará el gobierno a la industria azucarera privada, en atención al Decreto Supremo que congeló los precios de varios artículos de primera necesidad, entre ellos el azúcar, informó el Subsecretario de Industria, Lic. Alfredo Mercado Allende.

Dijo que esa comisión, que se reunirá con los industriales azucareros el lunes, tiene a su cargo determinar qué ítems de la estructura de costos deben ser reconocidos como subvencionables por el gobierno.

Consultado acerca de si había algún planteamiento de incremento del precio, por parte del sector azucarero privado, reiteró que mientras el gobierno no apruebe otra disposición contraria al congelamiento, deben respetarse los precios oficiales. "No se ha hablado de eso en ningún momento —dijo— y las conversaciones sólo abarcan lo relacionado con la subvención".

CREDITO DEL BID

Mercado informó, asimismo, que el Banco Interamericano de Desarrollo (BID) ofreció un crédito que será distribuido como "capital de operación" a las empresas exportadoras de bienes. No fue determinado aún el monto de esa operación.

Dijo que se realizará una encuesta sobre ese tipo de empresas, con posibilidades de generar divisas para el país. Sobre esa base, continuarían las conversaciones.

La Sociedad de Ecología tiene nuevo directorio

La Sociedad Boliviana de Ecología (S.O.B.E.), renovó su directorio, ahora está conformado de la siguiente manera: Presidente, Ing. David Tejada; Vicepresidente, Arq. Guillermo Ovando Sánz; Secretario General, Ing. Hortensia Moscoso; Tesorero, Agr. Hugo Borda Calderón; Secretario de Relaciones, Lic. Victor Hugo Loayza; Secretario de Proyectos, Ing. Guillermo Crespo; Fiscal Consejero, Ing. Manuel Ponsnasky; Vocales: Ing. Juan Goytia, Ing. José Lorini y Arq. Víctor Hugo Ordoñez; Past-Presidente, Arq. Guillermo Sanjinés.

El acto de posesión se realizará hoy, a Hrs. 18 y 30 en el auditorio de la Academia de Ciencias de Bolivia, en la Av. 16 de Julio Nº. 1732, La Paz.

Se informa sobre suicidio de un cadete

El canal estatal de televisión difundió anoche un comunicado oficial, por el que se informa que el cadete del Colegio Militar de Ejército, Jorge Arturo Claros Valdivia, "se autoeliminó con arma de fuego", mientras cumplía guardia en la puerta de ingreso a ese instituto.

El hecho ocurrió a horas 00,20 de ayer, miércoles, dijo el informe, al señalar que se dispuso el levantamiento del sumario informativo correspondiente.

Aniversario de muerte de Guillermo Brown

En el patio de honor de la Escuela Naval Militar se llevó a cabo ayer una ceremonia de recordación de la muerte del héroe Almirante Guillermo Brown, a la que asistieron miembros de la Embajada Argentina y Jefes de la Armada Boliviana.

El acto se inició con la entonación de los himnos nacionales de Bolivia y Argentina y la ización de la bandera de Argentina.

El Cap. Frag. Miguel Angel Piccinini, miembro de la Misión Naval Argentina pronunció un discurso en el que rememoró las luchas de ... Brown por la emancipación ... Posteriormente hablaron ... naval a la Embajada Ar... Jefe de la Misión Naval ... capitanes de navío Roberto ... y Jorge Ismael Tarallo, y ... la Escuela Naval Militar ... Departamento II-Inteligencia ... Armada, capitanes de fragata ... Estremadoiro García y A... Klinsky. El acto terminó c... de silencio en memoria d... Guillermo Brown.

Concurso sobre el proceso ... integración del Grupo And...

El Ministerio de Educación y Cultura, la Secretaría General de Integración y la Asociación de Damas del Acuerdo de Cartagena convocaron ayer a los estudiantes bolivianos de tercero medio a un concurso.

Las bases dadas a conocer por el Departamento de Relaciones Públicas y Prensa, son las siguientes:

"La Asociación de Damas de la Junta del Acuerdo de Cartagena, con sede en la ciudad de Lima, Perú, con el propósito de dar a conocer el pensamiento de la Juventud Boliviana sobre el Proceso de Integración Económica del Grupo Andino, convoca a un concurso para la preparación de un trabajo sobre el tema: "El pensamiento del Libertador Bolívar y el significado de la Integración de los Países del Grupo Andino", el cual se sujetará a las siguientes bases:

1. El trabajo deberá ser redactado en una extensión máxima de 5 carillas, escritas a máquina, a doble espacio, y deberá exponer brevemente el pensamiento del Libertador Bolívar sobre la Unión de las Repúblicas Americanas, los antecedentes y los objetivos del proceso de integración económica del Grupo Andino y el significado e importancia de éste.

2. Podrán participar en el concurso los estudiantes del tercer año de educación media de los colegios públicos y privados de todo el país.

3. Los trabajos deberán ser firmados con seudónimo, incluyéndose en sobre aparte el nombre, dirección y colegio en el que cursa estudios el autor y remitidos en 3 ejemplares, hasta el día 10 de abril de 1982 a la siguiente dirección:

Secretaría General de Integración. Plaza Isabel La Católica, esq. ... Casilla 4317. ...

4. Un Com... el Señor Mi... General de ... seleccionará ... trabajos que ... tiéndolos hasta ... Asociación de ... Junta del Acue... en Lima.

5. La Aso... del Acuerdo ... seleccionará ... bajos recibidos ... estimen de m... cuales otorg... premio cons... Asimismo, la ... otorgar menc... otros trabajos ...

6. Tan... premiados, ... merezcan ... serán publica... especial por ... Damas de ... tagena".

...or General: publicará lista de beneficiados ...dólares, si autoriza el Presidente

...ntralor General de la ..., Gral. Antonio ...lejas, informó que se ...a publicación de la ... beneficiados con ...l lo autoriza el Presi... República, quien de... ...cer, previamente, le ...que prepara la Con... "Si ve conveniente, ...esa publicación a mi ...dijo-, de mi parte, no ...ngún inconveniente en ...hacer el detalle de la ...divisas".

...declaración del Con... ...cha en el Palacio de ...o, se refirió a la ...de funcionarios del ...central, en función de ...sindicales, de que esa ...ión, pro órdenes ...s, había entregado di... ...es de la devaluación ...a, al cambio de 25 ...or dólar, en cir... ...las en que esa moneda ...a y su precio había sido ...en el mercado hasta 45 y ...nos bolivianos. Como ...encia, el gobierno ...na investigación ...rticipación de la Con... ...en ella.

...mó, al respecto, que ...de un plazo de 20 días, el ...implirá el día 12 de este ...a que concluya el tra... ...auditoría y se informe ...s resultados. Dijo que, ...argo, se requería de ...empo para emitir un ...completo, en procura ...dispuso un apoyo sus... ...n materia de auditores, ...o sólo había que revisar ...mentación del Banco ...tino completar los datos ...obtengan, con la veri... ...de los datos que posean ...esas beneficiadas, so... ...ntidad de dólares reci... ...uso que dieron a ellos y ...materias que debían ...entraron, realmente,

...Contralor Obando ra... ...ue no conocía nada ...e la compra de la FA... ...BSA por el Ministerio de ...Nacional y, mucho ...sobre el anticipo de ...e se hizo. En realidad, ...el caso ha sido de res... ...idad directa del ...tor de la Contraloría, ...coneta, en el nombrado ...o.

...que había requerido un ...que ya fue presentado, ...te con una fotocopia ...eto que publicó "Meri... ...y otra fotocopia de un ...-de compra-, que no ...refrendado ni por el ...por el Contralor. ...mó que adoptará me... ...ciplinarias y aplicará ..., en ese caso.

...SION

...ció sobre los plazos que ...cuando la Contraloría ...pliego de cargo y las ...ndes de ampliación de ...para la presentación ...pas de descargo y an... ...es.

...eferencia se hizo con ...e los pliegos de cargo ...contra ex-autoridades ...visión Boliviana, sin... ...de irregularidades ...cas en el manejo de esa ...estatal, con motivo de ...ación de equipos para ...misiones en color.

...aldia prohibe la ...tación de obreros

...Alcaldía, mediante or... ...municipal, prohibió la ...ción de empleados y ...durante el presente año, ...de las medidas ...cas adoptadas por el go... ...e informó oficialmente. ...determinación municipal ...cada en cumplimiento ...siciones del gobierno, ...ruye a restricciones en ...n la administración

Señaló que, si dentro de los plazos legales establecidos, incluyendo las ampliaciones, los imputados no prueban su inocencia o devuelven las sumas de que son deudores, la Contraloría expedirá mandamientos de aprehensión.

Dijo, además, que no sólo era el caso de la Televisión, sino muchos otros más, respecto de los cuales se está procediendo con igual dinamismo.

OTROS CASOS

Reiteró la información de la Contraloría sobre la presencia de nuevas fallas en la autopista a El Alto. Sin embargo, añadió, había leído en Cochabamba una infromación sobre fenecimiento de plazo para la entrega de la carretera Quillacollo-Confital.

"La Contraloría -afirmó- no ha participado en la entrega provisional y tampoco puede intervenir en la entrega definitiva. La Empresa Bartos deberá entregar, primero, la autopista a El Alto".

Finalmente, expresó su preocupación ante le hecho de que algunas empresas estatales descentralizadas, salen de los marcos de las disposiciones sobre incrementos de sueldo fijados por el gobierno. Anunció una reunión, que debía efectuarse ayer en la Iurde con el Ministro de Finanzas para regular los egresos de esas empresas. Se refirió, concretamente, al caso de Teléfonos Automáticos de La Paz, que tomaron decisiones a nivel de Consejo Directivo, al margen de las disposiciones legales.

Renunció Gerente de la COMIBOL

El Gerente General de la Corporación Minera de Bolivia, Armando de Urioste, renunció ayer.

No se informó oficialmente sobre las causas de la renuncia. De Urioste había sido posesionado en la Gerencia General de la COMIBOL el 22 de septiembre del año pasado.

Anteriormente, desempeñaba funciones en un organismo internacional, en Washington, de donde fue llamado por el gobierno para dirigir el proceso de rehabilitación global de la COMIBOL. Precisamente, en su gestión, dos empresas consultoras contratadas por el Banco Mundial y Naciones Unidas completaron el estudio de rehabilitación, que todavía no fue aprobado por el gobierno.

De Urioste se despidió ayer en la tarde de los empleados de la oficina central de la COMIBOL, en La Paz.

En fuentes extraoficiales, se informó ayer que el sucesor de Armando de Urioste será un jefe militar. La posesión de la nueva autoridad se realizaría hoy.

Mañana empieza la reunión de ABAVYT

La Asociación Boliviana de Agentes de Viajes y Turismo (ABAVYT) inaugurará una Asamblea Extraordinaria, mañana, en Cochabamba, informó ayer el presidente de esa entidad, Eugenio Monroy.

En la reunión, se analizarán temas relativos a la situación económica del país y las proposiciones que el sector turístico hará al gobierno para impulsar la actividad turística como fuente de ingreso de divisas.

Reunión de Rectores se inicia hoy en la ciudad de Santa Cruz

En la Universidad "Gabriel René Moreno", de Santa Cruz, se iniciará hoy la Primera Conferencia Nacional Ordinaria de Rectores de la Universidad Boliviana, convocada por el Consejo Nacional de la Universidad Boliviana (CONUB).

La reunión, que se prolongará hasta el sábado, analizará el siguiente temario: informe global sobre las actividades académicas y administrativas de 1981; informe sobre los estudios para crear el centro educativo universitario; política académica (catálogo general, investigación científica y tecnológica, postgrado y extensión); política económico-financiera y administrativa (presupuesto de 1981, presupuesto de 1982); política de planificación, infraestructura, sistemas de información y coordinación general universitaria; proyectos de ley fundamental de la Universidad Boliviana; y política general universitaria.

A la reunión, asistirán los rectores de las ocho universidades públicas, de la Universidad Católica y de la Universidad Militar, además de los vocales de CONUB.

Bolivia y Chile analizarán nivel de tarifas portuarias

Las comisiones portuarias de Bolivia y Chile que, iniciarán sus reuniones el próximo lunes en Santiago de Chile, analizarán los Decretos firmados por el gobierno del Gral. Pinochet, relativos a las tarifas portuarias de carga, en tránsito para Bolivia.

La información se conoció ayer en la Cancillería de la República, cuando se hizo entrega del proyecto de la agenda a que se sujetará la reunión de las comisiones técnicas portuarias de Bolivia y Chile.

El documento señala: "Los delegados de Bolivia y Chile analizarán de las modificaciones al régimen tarifario y administrativo en los puertos de Antofagasta y Arica, en cuanto a los costos de movilización de la carga boliviana, en tránsito, y evaluación de los efectos causados por las disposiciones dictadas recientemente por el gobierno de Chile.

También se estudiarán los efectos de los Decretos Leyes 18042 y 198, relativos a la estructura tarifaria establecida en el Decreto Supremo 465 de 1974 para la carga boliviana en tránsito, dictada por el gobierno de Chile.

En el tercer punto de la agenda, los delegados, estudiarán las consecuencias de las modificaciones del régimen administrativo de los puertos chilenos sobre las actividades de los organismos oficiales bolivianos que operan en Antofagasta y Arica, para la atención de la carga en tránsito.

Otro tema de importancia está relacionado con el estudio del régimen de tarifas del Ferrocarril Antofagasta-Bolivia y otros temas que serán presentados por ambas delegaciones.

La delegación boliviana que viajará a Santiago de Chile, el próximo domingo, es la siguiente: Ing. José Vásquez Balcut, Subsecretario de Transportes, Jefe de Delegación; Dr. Eulalio Medina Eguez, delegado de la Cancillería, observador; Lic. Eduardo Gobilard, Jefe del Departamento de comercio exterior del Ministerio de Industria y Comercio; Sr. Humberto Aidazosa Villamil, Asesor de Asuntos Internacionales de la Empresa Nacional de Ferrocarriles; Dr. Rafael Barrero Martínez, Dr. Luis Gonzáles y Cnl. (r) Roberto Pabón de AADAA; Lic. David Flores Callejas Jefe del Departamento de Tráfico de COMIBOL; y los señores René Alarcón Lahore y Carlos Rios, superintendentes de AADAA, en Antofagasta y Arica.

Se busca acción pastoral conjunta en frontera boliviano-brasileña

Obispos de ambos países iniciaron ayer reunión de dos días, en Santa Cruz

SANTA CRUZ, 3 (PRESENCIA).-Los obispos de Bolivia y Brasil iniciaron hoy, en esta ciudad, una reunión de dos días destinada a definir las líneas de "una nueva y fecunda época de acción pastoral conjunta" en la región fronteriza.

Después de una misa concelebrada en la capilla de "San Antonio", a cargo del Nuncio Apostólico, Monseñor Alfio Rapisarda, del Presidente de la Conferencia Episcopal de Bolivia, Monseñor Luis Rodríguez, y del Presidente de la similar del Brasil, Monseñor Ivo Lorscheider, exclusivamente para los obispos de ambas delegaciones, la reunión fue inaugurada a las 9.45 horas.

La delegación del Brasil entregó en esa ocasión una estátua de unos 40 centímetros de la imagen de la virgen de "Nuestra Señora Aparecida", Patrona del Brasil, que, simbólicamente, pasó a presidir la reunión. La imagen será coronada en el santuario de Copacabana o de Cotoca, según determine la Conferencia. Además, se entregó un cáliz y un artístico crucifijo.

En una mesa redonda, ante abundante documentación y un enorme mapa de las regiones fronterizas de ambos países, catorce obispos iniciaron su trabajo de dos días, que, por primera vez, buscará concretar acuerdos para una acción conjunta en las poblaciones limítrofes.

BOLIVIA

A tiempo de inaugurar la reunión, el Arzobispo de Santa Cruz y Presidente de la Conferencia Episcopal de Bolivia, Luis Rodríguez, dijo que la Iglesia, que no está ligada a ninguna forma particular de civilización, ni sistema político alguno, econór ico o social, "puede desarro.lar su misión salvadora en la propia Nación y en las demás naciones, con sentido esencialmente religioso, sin descuidar el marco de la realidad en que vive el hombre".

Esto, agregó, tiene su aplicación en la acción pastoral de la Iglesia sobre las personas, los pueblos y los grupos humanos diseminados a lo largo de las fronteras de Brasil y Bolivia, a cuyos cristianos no siempre se les proporciona la debida asistencia religiosa y social.

Señaló que, a veces, las obras de la Iglesia llegan de modo insuficiente y en forma eventual, "cuando se descubren grupos humanos asentados en plena soledad, a quienes no se volverá a atenderlos, no por abandono, sino por falta de personal misionero".

Si bien en los centros densamente poblados, explicó, existe una atención religiosa permanente, no existe en nuestras fronteras ninguna relación pastoral con los agentes pastorales de la otra frontera, menos una coordinación.

"Llevados por estas preocupaciones, dijo, por primera vez se reúnen los obispos de ambas naciones, para una meditada reflexión, con vista a una acción concertada para servir mejor a los hombres más alejados, y a los pobres entre los pobres y, para intercambiar experiencias pastorales, superar dificultades de todo orden, participar de los logros obtenidos, compartir los sufrimientos sobrelevados en silencio y todo un conjunto de acciones de evangelización, pero ya no en forma aislada, sino concertada, a través de una acción mancomunada de ambas fronteras para bien de nuestros fieles y la gloria de Dios".

Reflexionó que la Iglesia, como Pueblo de Dios, por encima del tiempo y la historia tiene una dimensión universal en Cristo, ante quien desaparecen todas las diferencias. Citó a San Pablo: "No hay griego, ni judío, ni bárbaro, ni esclavo, ni libre", lo que no han impedido, sin embargo, a los creyentes, su adhesión y amor natural a la región o lugar donde han nacido y han vivido.

Señaló que América Latina ha surgido con nuevos países independientes, divididos por fronteras largas, con hitos más o menos definidos, lo que tampoco ha impedido la continuidad de la fe cristiana en todos ellos.

HABLA EL NUNCIO

El Nuncio Apostólico recordó que esta reunión es de gran significación para la Iglesia. "El encuentro al que vosotros, hermanos brasileños y bolivianos, dais comienzo y al que dedicaréis estos días, movidos por el celo apostólico que os caracteriza, tiene por objeto estrechar más todavía los vínculos de fraternidad y de colaboración, entre pastores de rebaños limítrofes de estos dos queridos países".

El representante en Bolivia del Santo Padre instó a los prelados a "reflexionar sobre los problemas de mútuo interés, en el afán de alcanzar y coordinar una más proficua acción pastoral en las zonas y personas bajo vuestra conjunta responsabilidad".

Recordó que, recientemente, el Papa, reunido en Roma con obispos de varias naciones, dijo que debe haber un vínculo de auténtica fraternidad que una a los obispos no sólo de una provincia, una nación, sino de toda la Iglesia.

Monseñor Rapisarda, señaló que, aunque a él no le tocaba referirse a los temas específicos de esta reunión, ésta, por sus implicaciones humanas y sociales, "es importante no sólo en el campo laboral y familiar, sino también cultural, étnico y nacional". Felicitó la iniciativa, que surgió en una reunión del CELAM, en Quito, hace un año. "Augúroles, dijo el Nuncio, cordialmente, la luz del Espíritu y la fecundidad de la Divina Gracia.

OBISPO BRASILEÑO

A su turno el Presidente de los obispos visitantes Ivo Lorscheider, indicó que una inmensa emoción y profunda alegría había provocado esta cita entre obispos bolivianos y brasileños.

Señaló que el deseo es trabajar en conjunto, bajo el mismo amor de servir a las gentes necesitadas de las fronteras y ampliar la labor pastoral en ambos lados, con servicio mútuo. "Intercambiaremos aquí, dijo en su discurso en portugués, ideas y experiencias para ser más hermanos; que esta reunión marque una nueva y fecunda época de fraternidad entre nuestros pueblos".

Agradeció la hospitalidad y entregó presentes para que sirvan de testimonio de esta reunión, donde, "unidos, buscaremos servir mejor a nuestros fieles más necesitados".

LAS DELEGACIONES

La delegación del Brasil está conformada por: Ivo Lorscheider, Presidente de la Conferencia Episcopal; Clemente Isnard, Vicepresidente; Luciano Méndez de Almeida, Secretario General; Victorio Pavanello, Obispo de Corumbá; Geraldo Verdier, de Mattogrosso do Sul; Guajaramirin, y Máximo Biennes, de San Luis de Cáceres.

La boliviana, está encabezada por el Presidente de la Conferencia Episcopal, Monseñor Luis Rodríguez Pardo; Alejandro Mestre, Secretario General; Bonifacio Madersbacher, Vicario Apostólico de Chiquitos; Carlos Anasagasti, del Beni; Tomás McBride, del Vicariato de Pando y Carlos A. Brown, Obispo Auxiliar de la Arquidiócesis de Santa Cruz.

OBISPOS DE BOLIVIA Y BRASIL.- Los obispos de Brasil obsequiaron a los obispos de Bolivia una imagen de Nuestra Señora de la Aparecida, patrona de ese país, al iniciarse ayer una reunión de dos días, en Santa Cruz. El obsequio fue entregado por el Presidente de la Conferencia Episcopal del Brasil, Mons. Ivo Lorscheider (izquierda) a su similar de Bolivia, Mons. Luis Rodríguez. (Foto PRESENCIA-Santa Cruz).

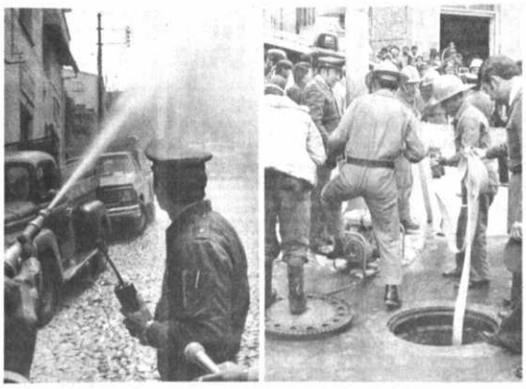

Entrega de hidrantes en la ciudad de La Paz

El Servicio Autónomo Municipal (SAMAPA) entregó ayer al servicio público setenta hidrantes contra incendios y su correspondiente sistema de señalización.

La entrega se realizó en un acto cumplido ayer, con asistencia de autoridades de SAMAPA y del Cuerpo de Bomberos. En el acto se destacó la importancia de la colocación de los hidrantes y el sistema de señalización.

Cada hidrante está conectado a una tubería de alta presión. Se informó que en los próximos días se instalarán otros 15 hidrantes, en otras zonas de la ciudad de La Paz y en barrios en que no se cuentan con esas instalaciones. Se recomendó la conservación de las placas de señalización; asimismo, evitar la colocación de afiches sobre las placas, para que estén visibles en toda época para casos de emergencia.

Padilla y Alto Mando analizaron situación de las Fuerzas Armadas

El ex Presidente David Padilla y el Alto Mando analizaron, en su reunión del martes, que duró dos horas y media, "la situación de las Fuerzas Armadas", según informó ayer el Comandante de la Armada Boliviana, vicealmirante Oscar Pammo, quien estuvo presente en esa reunión.

"Hemos intercambiado criterios sobre la situación de las Fuerzas Armadas, escuchando sugerencias que, como general (Padilla) puede aportar", dijo Pammo, ayer, al ser consultado sobre los temas que se habían tratado con el ex mandatario.

De esa reunión participaron el general Celso Torrelio, en su calidad de Comandante en Jefe de las FF.AA. y Presidente de la República, los comandantes de Fuerza, generales Angel Mariscal y Natalio Morales y el vicealmirante Pammo, además de otros jefes militares que tienen cargos importantes en los actuales mandos castrenses.

Pammo dijo que este tipo de reuniones, con jefes militares que están en la reserva, deben ser consideradas normales: "Esto está dentro de los reglamentos y leyes militares, y, en cualquier momento un general que está en retiro puede venir a visitar al Comando en Jefe para exponer algunos asuntos que tenga pendientes".

Padilla ha formulado declaraciones públicas, en el último tiempo, que criticaron las últimas medidas económicas del gobierno, y sus repercusiones sociales y políticas para las Fuerzas Armadas.

VERSION DE ANF

(ANF) - "La devaluación económica dictada por el Gobierno del Gral. Celso Torrelio Villa, el pasado cinco de febrero, ha sido un duro golpe al pueblo boliviano", afirmó el ex presidente de la República, Gral. David Padilla Arancibia.

Refiriéndose a la canasta familiar, indicó que los precios de los artículos que la conforman son muy elevados.

El ex jefe de Estado arribó ayer a la sede del gobierno para participar en una reunión del alto mando militar, presidida por el Gral. Torrelio.

Su participación en la reunión anotada tuvo por objeto establecer un "diálogo de amistad entre los militares".

En declaraciones exclusivas para la Agencia de Noticias Fides, el Gral. Padilla recalcó que fue llamado a la sede del gobierno por el Gral. Sejas, Jefe de Estado Mayor del Comando en Jefe.

El estaño se vendió ayer en $us. 5,74 la libra fina

El precio comercial del estaño registró ayer una baja de 13 centavos de dólar al venderse la libra fina en 5,74 dólares en la Bolsa de Metales de Londres. Las ventas a 90 días fueron fijadas en 5,94 dólares, frente a 5,96 anterior.

Expertos mineros dijeron que las cotizaciones internacionales del estaño continuarán bajas y a niveles considerados como "críticos", hasta que se produzca una acción enérgica por parte de los productores del metal, en defensa de sus precios.

Hace algo más de un año que Bolivia planteó la necesidad de crear una organización internacional de productores similar a la Organización de Países Exportadores de Petróleo (OPEP) para defender las cotizaciones del metal. Esta iniciativa ahora es retomada por Malasia, que propicia la creación de ese ente.

La agencia de noticias AP informa, desde Londres, que los mercados de lingotes de oro y plata cayeron, ayer, a tiempo de que los corredores anunciaban una ausencia casi total de compradores.

El lingote de plata cayó en Londres a su nivel más bajo desde abril de 1979, y el oro a su mínima, desde septiembre de 1979.

El oro cerró en Zurich, a 353,50 dólares la onza, en baja respecto a los 362,50 dólares del martes.

El 17 de septiembre de 1979, se negoció en 353,00 dólares.

En Londres, el cierre fue de 353,25 dólares la onza, en baja respecto a los 359,95 dólares anterior.

El 17 de septiembre de 1979, se cotizó en 353,50.

La plata cerró a 7,69 dólares, en baja respecto al cierre previo de 7,70 dólares.

Gráficos paceños se reunen mañana

El Comité de Bases del Sindicato Gráfico de La Paz cita a todos los trabajadores gráficos a la asamblea general que se realizará mañana viernes, a hrs. 19 en su local de la Calle Sucre 916. El Comité de Bases recomienda puntal asistencia.

Reunión de comités coordinadores del SAIT

"Inversión extranjera es vital para economía de países andinos"

II reunión sobre inversión extranjera se realizará en Quito

"Es indispensable dar a la inversión extranjera el trato que se merece, porque es vital en el desenvolvimiento económico de nuestros países", afirmó ayer José Villasís que presidió la Primera Reunión Ordinaria del Comité Coordinador de la Red Especializada de Información sobre Inversión Extranjera del Sistema Andino de Información Tecnológica (SAIT) clausurada ayer.

Aseguró que la Decisión 24, sobre ese tema, es "un instrumento efectivo dentro de lo que se ha propuesto el Grupo Andino".

Afirmó que "la integración es un hecho tangible, real y posible en la medida en que vayamos abriendo camino con esfuerzo conjunto para que los países con menor desarrollo logren superar esa condición. La unión hace la fuerza, siempre mirando objetivos comunes", dijo.

SEGUNDA REUNION

La Segunda Reunión Ordinaria del Comité Coordinador de la Red Especializada de Información sobre Inversión Extranjera del Sistema Andino de Información Tecnológica (SAIT) se realizará en la ciudad de Quito durante la primera semana de septiembre de 1982.

La decisión fue adoptada al término de la Primera Reunión que se clausuró ayer luego de tres días de deliberaciones en el transcurso de los cuales se aprobaron 11 acuerdos.

Esos acuerdos se refieren a la iniciación del intercambio de información sobre inversiones extranjeras efectuadas hasta el 31 de diciembre de 1981. Para tal efecto los organismos nacionales competentes remitirán dicha información a sus similares de los países miembros en un plazo no mayor a 30 días.

También se acordó poner en marcha un mecanismo para el intercambio periódico de la información sobre inversiones registradas en 1982. Los dispositivos legales correspondientes deberán ser remitidos, en 30 días, a la Secretaria del SAIT.

Otros acuerdos tienen que ver con una solicitud a la Junta del Acuerdo de Cartagena (JUNAC) para que se realice un estudio sobre la aplicación de la Decisión 24; la ejecución de un programa de pasantías, de las cuales 3 fueron otorgadas a Bolivia; y encargar al organismo competente de Bolivia que prepare una propuesta de asistencia técnica para su beneficio.

TRANSFERENCIA DE TECNOLOGIA.

Los delegados de Bolivia, Colombia, Ecuador, Perú y Venezuela iniciaron ayer la Primera Reunión del Comité Coordinador de la Red Especializada de Información sobre Transferencia de Tecnología. Las deliberaciones se realizarán hasta mañana.

Hoy, los delegados presentarán informes de sus respectivos países, se definirán los mecanismos de intercambio de información y se discutirá sobre la ejecución de estudios sectoriales.

Bolivia pide interconexión vial con Subregión Andina

La interconexión vial de Bolivia con los países de la Subregión Andina fue planteada por el Ministro de Transportes, Cnl. Héctor Caballero, en la sesión plenaria de la Reunión de Ministros de Transportes del Grupo Andino, que se realiza en Lima.

Dijo que, para que la integración sea efectiva, debe basarse en el tratamiento favorable de los países que se encuentren en desventaja, como Bolivia.

Anotó que reconociendo esa desventaja, los países del Pacto Andino habían previsto la adopción de medidas de apoyo colectivo para coadyuvar en la solución de los problemas derivados de la mediterraneidad.

El Ministro de Transportes sostuvo que, en el campo de la infraestructura de transportes de Bolivia, debe buscarse la integración con los países de la Subregión y con los puertos del Pacífico, tal como se resolvió en la Comisión del Acuerdo de Cartagena, mediante la Decisión 141.

Recordó que la Quinta Reunión del Consejo de Integración Física de los Países del Pacto Andino, se expresó el pleno respaldo al documento presentado por la Junta de Cartagena, sobre el propósito de encontrar soluciones a los problemas de transporte derivados de la mediterraneidad.

Dijo que, en base a esos antecedentes, Bolivia pedía la aprobación de una resolución que ratifique tales muestras de apoyo y solidaridad.

Textos escolares obligatorios para 1º y 2º grados de básico

El Ministerio de Educación y Cultura recordó ayer que los textos "Hogar y Escuela" y Así es mi Comunidad" para 1º y 2º grados del ciclo básico y "Ciencia 2" y "De vuelta a la Ciudad" para 2º grado, han sido declarados textos oficiales, de uso obligatorio, en establecimientos de las áreas urbana y rural del país.

Los textos fueron elaborados por el Departamento Nacional de Curriculum, dependiente del Ministerio de Educación. Actualmente, "se encuentran almacenados en diferentes distritos de la república por la falta de promoción y difusión, a nivel nacional".

Los cuatro textos citados han sido declarados obligatorios, mediante Resolución Ministerial Nº 761/81 del 30 de noviembre pasado.

La parte resolutiva de esa disposición, dice:

ARTICULO 1º. Disponer el uso obligatorio de los libros de texto: "Hogar y Escuela" y "Así es mi Comunidad", con sus respectivos Cuadernos de trabajo y Guías Didácticas para 1º y 2º grados, así como los textos: "Ciencia 2" y "De vuelta a la Ciudad", con sus correspondientes Cuadernos de trabajo y Guías Didácticas para 2º grado en los establecimientos de las áreas urbana y rural del país.

ARTICULO 2º. La distribución de los textos mencionados se realizará en la escala nacional en todos los establecimientos urbanos-rurales del país por los Almacenes Escolares del Ministerio de Educación y Cultura, a los siguientes precios, conforme a lo establecido en el instructivo de la Dirección General de Administración, de 1º de mayo de 1979.

TEXTO 30 $b.; CUADERNO DE TRABAJO 5 $b.; GUIA DIDACTICA 10 $b.

ARTICULO 3º. La venta de los libros de texto en la ciudad de La Paz, se realiza en los Almacenes Generales del Ministerio de Educación y Cultura y en los Distritos Escolares, en las oficinas del Servicio Integrado Distrital de Administración, (SIDA).

Amenaza de huelga de hambre

Un grupo de padres de estudiantes bolivianos en el extranjero amenazó con declarse en huelga de hambre si, en el transcurso de hoy, el gobierno no autoriza la entrega de divisas en su favor.

En visita a la Redacción de PRESENCIA, dijeron que pedirán la mediación de la Nunciatura Apostólica, para conseguir la atención gubernamental, "en vista de la difícil situación económica por la que atraviesan los estudiantes bolivianos en el extranjero".

Dijeron que se han organizado en una asociación, que está presidida por Bertha de Ballón.

AVISO NECROLOGICO

La Dirección Ejecutiva, las Gerencias Técnica y Adminis-trativa, Jefes de Departamento y Personal del Consejo Nacional de Vivienda "CONAVI", se asocia al dolor que embarga a la Familia del que fuera hermano de nuestra compañera de labores Srta. Carmen Claros Valdivia.

SR. CABALLERO CADETE: ARTURO CLAROS VALDIVIA (Q.E.P.D.)

...e invitan al sepelio de sus restos mortales que se efectuará el día de hoy a horas 16:00 p.m., (cuatro de la tarde).
El cortejo fúnebre partirá de la Calle: Matias Terrazas Nº. 470 (Plaza Villarroel).

La Paz, 4 de marzo de 1982

...a dejado de existir el que en vida fue

CABALLERO CADETE JORGE ARTURO CLAROS VALDIVIA Q.E.P.D.

...Arturo Claros, Nancy Valdivia de Claros (ausente), padres; Carmen Claros de Martinez, Gonzalo Claros Valdivia, hermanos; Luisa de Valdivia, abuela; Henna de Azero, Luis (ausente), Rolando, Rodolfo, tios; Germán Azero, Nancy López de Valdivia, Amanda E. de Valdivia, Ayda Claros, tios políticos; los primos y demás familiares ruegan a sus amistades, promoción 1976 del Liceo Militar, en forma especial a los caballeros cadetes del Colegio Militar de Ejército, Guardia Forestal, Magisterio Provincial, empleados de Ex Cable West Coast, personal de CONAVI y demás instituciones a las que en vida perteneció, se dignen asistir a la misa de cuerpo presente a hrs. 15.00 p.m. y a la traslación de los restos mortales del extinto al Cementerio General el día de hoy jueves 4 de marzo a hrs. 16.00 p.m. El cortejo fúnebre partirá de la calle Matias Terrazas Nº 470 (Plaza Villarroel calleión).

Favor que agradecerá la familia doliente.
SERVICIOS DE FUNERARIA VALDIVIA GRANEROS Nº 121 TELEF. 324290 - 325254 - 369414

La familia del que en vida fue:

Sr. Cr. RIGOBERTO CALDERON ARACENA

tiene el sentimiento de comunicar a todas sus amistades su sensible fallecimiento acaecido en la ciudad de Potosí el día 3 del presente mes.

La Paz, marzo de 1982

La investigación científica..

(Viene de la página 3)

privado como el público han puesto poco interés en sostener financieramente este tipo de investigaciones. Frente a este panorama nuestra propuesta es la siguiente:

a. Es necesario recurrir a la investigación para distinguir, en las teorías que vienen del exterior, aquello que informa al conocimiento humano a escala planetaria (universales) de las técnicas aptas para un determinado momento, en un medio ambiente particular (instrumentales).

b. La incorporación de los desarrollos más recientes de la teoría administrativa y el aporte de las otras ciencias sociales nos permitirán hallar soluciones más creativas y eficaces para nuestros problemas. Más importante que establecer si los comportamientos se ajustan o no, a un modelo pensado para otras latitudes, es la comprensión y explicación de dichos comportamientos.

c. Si el abandono de supuestos infecundos y metodologías inadecuadas enriquecen la práctica profesional y permiten el logro de soluciones realistas y eficaces, aumentará la propensión de los organismos públicos y privados a demandar servicios y sostener financieramente a los institutos de investigación.

Junto a obstáculos conocidos que dificultan las labores de investigación existen otros no menos importantes. Aún contando con recursos materiales suficientes habríamos adquirido una condición necesaria pero no suficiente, porque la persistencia de concepciones episterológicas equivocadas condenarían los trabajos a la trivialidad, a la rutina y a la esterilidad.

Arrendamiento...

(Viene de la página 3)

aurífera, prometida por el actual gobierno a tiempo de hacerse cargo de la conducción del Estado y esbozado en su plan trienal de recuperación económica.

Las concesiones auríferas a que nos hemos referido alcanzan a un total aproximado de 379 pertenencias mineras, con un contenido promedio mínimo de 0.80 gr/ yd3.

Tomando en cuenta sólo un 60% como área explotable, tendríamos una reserva total de 18.192 kg netos de oro con un valor aproximado de $us 200.000.000.- que puede incrementarse debido a una mejor cotización del oro en el mercado internacional o a un mayor contenido por yarda cúbica (se han establecido "tenores" hasta 2.40 gr/yd3). Entonces, cualquier empresa minera que se adjudique aquellas concesiones, ¿acaso no estaría en condiciones de ofrecer una participación justa en favor del Estado y ofrecer la ejecución de obras que beneficien al pueblo de Tipuani? No se trata de concesiones o yacimientos donde hay que efectuar fuertes inversiones en estudios de reconocimiento y prospección, donde a veces el capital de riesgo alcanza a varios millones de dolares, pues se trata de un yacimiento conocido y donde hasta el Programa de las Naciones Unidas ha intervenido en un proyecto de desarrollo. Corresponde al Estado poner todo su empeño en revertir aquellas concesiones, legalmente, a su favor y luego explotarlas directa o indirectamente, mediante la suscripción de contratos favorables condicionados o conformando una sociedad mixta con empresas nacionales o extranjeras económicamente solventes, cuyos beneficios económicos pueden servir para solucionar, en parte, nuestro crítica situación económica.

Para concluir, el pueblo, único guardián de sus riquezas naturales, aplaudirá todo aquello que beneficie al país y reprochará lo contrario y estará presente, cuantas veces sea necesario, para expresar sus críticas constructivas en favor del Estado.

Estamos conscientes de que las dificultades económicas actuales de nuestro país, no permiten un desarrollo acelerado de nuestras actividades, pero también es cierto de que una explotación racional de nuestras riquezas naturales y una administración honesta, nos llevará a niveles confiables dentro del ámbito internacional, porque poseemos riquezas potenciales incalculables y aún inexplotadas.

El Señor Walter Maldonado López, culminó sus estudios en la "Universidad Nacional de La Plata" (Rep. Argentina) habiendose graduado de médico.

En la paz del Señor y confortado con los auxilios de la Santa Religión Católica, ha dejado de existir el que en vida fue

Sr. Tte. Ejto. JUAN ERNESTO VALVERDE ROSALES Q.E.P.D.

Rosa Elizabeth Ferrufino Vda. de Valverde, esposa; Natalio Valverde S. y María R. de Valverde, padres; Jaime Ferrufino B. y Rosa Lino de Ferrufino, padres políticos; Freddy, Víctor, Cap. Ejto. Germán Valverde, María Luisa V. de Lino y Violeta V. de Aliaga, hermanos; Jaime Ferrufino Lino, Mario Lino Cardona, Delia Uzieda de Valverde, Eva Alvarez de Valverde, Víctor Aliaga, hermanos políticos; los tíos, primos, sobrinos y demás familia ruegan a sus amistades parientes y amigos en forma especial a sus Camaradas de las Fuerzas Armadas de la Nación, Promociones del Colegio Militar de Ejército 1977 y 1973 del Colegio San Calixto, se dignen asistir a la misa de cuerpo presente el día de mañana viernes 5 de los corrientes a horas 10:00 y a la traslación de los restos mortales del extinto al Cementerio General a horas 11:00 a.m.

El cortejo fúnebre partirá de la Calle Pioneros de Rochedale Nº 909 (San Pedro)

Será favor que comprometerá la gratitud de la familia doliente.

SERVICIOS DE POMPAS FUNEBRES ALIAGA CALLE FIGUEROA Nº. 775 Tel. 325676-364800.

EL DIRECTORIO, PERSONAL DE EMPLEADOS Y OBREROS DE FABRICA NAL. DE ENVASES Y TAPACORONAS LTDA. PARTICIP EL SENSIBLE FALLECIMIENTO DEL

Sr. ZDENEX REEZNICEK POLAKOV

ACAECIDO EN LA CIUDAD DE SAN JOSE, COSTA RICA EL PRIME DE MARZO DE 1982, Y SE ADHIERE AL DOLOR QUE EMBARGA A FAMILIA.

La Paz, Marzo de 1982

La Fraternidad "Los Hachas", residentes en esta ciudad, al presar su profundo sentimiento de pesar por el fallecimiento de fraterno amigo:

CARLOS UZEDA PADILLA

invita a sus amigos, parientes, residentes potosinos y perso piadosas, a la misa que en su memoria se celebrará el día mañana viernes 5 a horas 19.00 en la iglesia de San Francisco. Su favor compromete la gratitud de su familia y amigos.

La Paz, 4 de marzo de 1982

AGRADECIMIENTO E INVITACION

Jorge Oroza E. esposo, Jorge Andrés Oroza B., Mónica Oroza B. hijos, Asunta Añez Vda. de Barba madre, Orlando Barba A., María B. de Márquez hermanos, María E. Vda. de Oroza madre política, hermanos políticos, tíos, primos, sobrinos y demás familiares de la que en vida fue abnegada hija, esposa y madre.

Sra. OLGA BARBA DE OROZA (Q.E.P.D.)

agradecen a todas las personas que nos acompañaron en su sepelio e hicieron llegar muestras de pesar e invitan a sus amistades y personas piadosas se dignen asistir a la Misa que en sufragio del alma de la extinta y recordando los ocho días de su sentido fallecimiento, se manadará a oficiar el día de hoy jueves 4 de Marzo a horas 6.45 p.m. en la Iglesia de La Merced - calle Comercio esquina Colón.

El duelo se despide en la puerta del Templo.

La Paz, Marzo de 1982

EL DIRECTORIO Y PERSONAL EJECUTIVO DEL BANCO INDUSTRIA GANADERO DEL BENI S.A. TIENEN EL SENTIMIENTO DE COMUNI EL SENSIBLE FALLECIMIENTO DEL QUE EN VIDA FUE:

Don OSCAR GASSER BOWLES (Q.E.P.D.)

PADRE DEL SR. FERNANDO PAUL GASSER VINCENT, DIRECTOR NUESTRA SUCURSAL EN LA CIUDAD DE SANTA CRUZ DE LA SIE

LA PAZ, 3 DE MARZO DE 1.982

El personal de empleados de GRAN PASAJE, La Paz y Santa Cruz, al expresar su sentimiento a la familia del que en vida fue señor

DON OSCAR GASSER BOWLES (Q.D.D.G.)

fallecido en la ciudad de Houston, (EE.UU.), invita a la recepción de los restos del extinto en el Aeropuerto de El Trompillo, el día de mañana viernes 5 de marzo a Hrs. 7.30 a.m., para luego acompañar su velatorio en el Ingenio LA BELGICA. Al mediodía será trasladado a la BASILICA MENOR DE SAN LORENZO (Catedral de Santa Cruz de la Sierra). A Hrs. 15.30 se iniciará el homenaje y traslado de los restos mortales del extinto al Cementerio General.

4 de Marzo de 1982

El personal ejecutivo de GRAN PASAJE, tiene el sentimiento de c nicar el sensible fallecimiento, ocurrido en la ciudad de Hous (EE.UU.), de su Socio, Señor

Don OSCAR GASSER BOWLES (Q.D.D.G.)

Cuyos restos llegarán al Aeropuerto de El Trompillo, el día de ma viernes 5 de Marzo a Hrs. 7.30 a.m., para ser inmediatamente tr dados al Ingenio LA BELGICA, donde serán velados, para luego trasladados al mediodía a la Basílica Menor de San Lorenzo, (C dral de Santa Cruz de la Sierra). Luego de la misa de cuerpo pre te, el cortejo fúnebre comenzará a Hrs. 15.30.

La Paz, 4 de Marzo de 1982

El personal de "ALMACENES LA ORQUIDEA" al expresar su más profundo pesar a la familia Telchi, tiene el sentimiento de comunicar el fallecimiento del que en vida fue:

Don MARIANO TELCHI ALI Q.D.D.G.

padre político de nuestro Gerente Sr. Carlos Asbún Z. acaecido en la ciudad de Santa Cruz.

La Paz, 3 de marzo de 1982

Elena G. viuda de Telchi, esposa, Yolanda, Rosa, Mery, Jorge, Elsa, Gaby, hijos; hermanos políticos, hijos políticos, nietos, bisnietos y demás familia de quien en vida fuera abnegado padre ejemplar esposo

Sr. Dn. MARIANO TELCHI ALI Q.D.D.G.

invitan a Ud(s) y en especial a la colonia árabe a la misa de cuerpo presente el día 4 de marzo a hrs 10:30 am. en su domicilio de la calle 24 de Septiembre esq. Florida y a la traslación de sus restos mortales al cementerio general a hrs 11:00 am. Favor que compromete a la familia doliente.

Santa Cruz marzo 1982

El BANCO BOLIVIANO AMERICANO, tiene el sentimiento de comu car que el martes 2 de marzo, en Houston, Texas (EE.UU.), h dejado de existir su distinguido amigo y cliente

Don OSCAR GASSER BOWLES Q.E.P.D.

al expresar su sentimiento de pesar a la familia doliente, hac saber que sus restos mortales serán trasladados a la ciuda de Santa Cruz, donde se efectuará el sepelio.

La Paz, marzo 4 de 1982

NADIE MUERE MIENTRAS HAYA QUIEN LO QUIERA Y RECUERDE"

a familia del que en vida fue ejemplar esposo, abnegado padre y cariñoso abuelito

GERARDO ROJAS PAREDES

(BENEMERITO DE LA PATRIA)

(Q.D.D.G.)

nvita a la misa que se celebrará recordando el año de su sensible allecimiento que se oficiará el día de mañana Viernes 5 del Pte. a oras 10 y 45 a.m. en la Basílica Menor de San Francisco.
u asistencia a este acto piadoso comprometerá la eterna gratitud e la familia doliente.
l duelo se despide en la puerta del templo.

La Paz, 4 de Marzo de 1982

A r AMILIA DEL QUE EN VIDA FUE:

C nl. (r) JULIO OCAMPO SALCEDO

BENEMERITO DE LA PATRIA. HEROE NACIONAL DE K 7 e

INVALIDO DE GUERRA

nvita a sus amistades, Beneméritos de la Guerra del Chaco, Unión le Militares en Retiro, Asociación de Oficiales de Caballería, .M.I.G., Club 16 de Julio, H. Alcaldía Municipal y demás Ins-ituciones a las que perteneció, se dignen asistir a la misa que ecordando los tres meses de su llorado fallecimiento se mandará ficiar el día 5 del presente mes a horas 19, en la Iglesia de la ompañía de Jesús (Calle Pichincha).
u asistencia comprometerá la gratitud de la familia doliente.

La Paz, marzo de 1982

CORPORACION MINERA DE BOLIVIA

CONVOCATORIA A PROPUESTAS

Se convoca a propuestas para la provisión de los siguientes ma-eriales:

OCATORIA Nº	MATERIALES	FECHA VENCIMIENTO
/82-34754/01-1-3790	MECHA DE SEGURIDAD (GUIA)	26-3-82 Hs. 11.00
/82-33320/01-1-3177	MESAS CONCENTRADORAS	26-3-82 Hs. 11.00
/82-34633/TI-2397	PLANTA DE ALMACENAMIENTO DE GAS LICUADO DE PETROLEO	26-3-82 Hrs. 11.00
/82-34733/01-1-3740	SULFATO DE COBRE	26-3-82 Hrs. 11.00
/82-34645/01-1-3744	REPETIDORAS DE TELEVISION	2-4-82 Hrs. 11.00
1/82-34448/01-1-3668	LOCOMOTORAS A TROLLEY Y BATERIAS	2-4-82 Hrs. 11.00

Los pliegos de especificaciones, se encuentran a disposición de los resados en la Secretaría de la H. Junta de Adquisiciones 4to. piso ficio Central de horas 8.00 a 11.30 a.m.

La Paz, marzo 2 de 1982

SUBGERENCIA DE ADQUISICIONES

-90/82

Señora Ana María alle de Rodríguez, asar por HANSA ADA a fin de re- sus cheques sin s girados contra nco Hipotecario nal, sin perjuicio oseguirse la ac- udicial.

az, Marzo 4 de 1982

EFO/gaj. Vº Bº Secc. Productos

TASA

TELEFONOS AUTOMATICOS DE LA PAZ, S.A.

LICITACION PUBLICA Nº 002/82

"SEGURO PARA AUTOMOTORES"

Teléfonos Automáticos de La Paz S.A. in-ta a las Empresas Aseguradoras legalmente stablecidas en el país, a la presentación de ropuestas para el seguro de la Planta de utomotores de T.A.S.A.

Las Empresas interesadas deberán re-bar los Pliegos de Especificaciones y do-mentación pertinente a partir del día lunes 8 marzo de 1982, de Secretaría General, E-ficio Gran Centro, 2º piso.

El plazo para la presentación de propues-s fenecerá el día jueves 25 del presente mes, horas 12.00.

La Paz, 4 de marzo de 1982

EPARTAMENTO DE RELACIONES PU-LICAS

"COLEGIO DE CONTADORES DE LA PAZ"

Tiene el sentimiento de participar el sensible fallecimiento acaecido en la ciudad de Potosí de nuestro asociado:

Cr. RIGOBERTO CALDERON ARACENA

Q.E.P.D.

Y hacen llegar sus más sentidas condolencias a la familia doliente.

La Paz, 4 de marzo de 1982

LA SOCIEDAD BOLIVIANA DE ANESTESIOLOGIA

Tiene el pesar de comunicar, el sensible fallecimiento en la ciudad de Sucre del que en vida fue su asociado

Dr. JUAN JOSE DORADO

(Q.E.P.D.)

haciendo llegar a su atribulada familia, sus sentidas condolencias.

La Paz, Marzo de 1982

CREACIONES CHUCATINY

Ofrece para el día del padre, hermano, novio y de una sorpresa regalando un traje de última moda, precio al costo. Mayores informaciones, teléfono 350216.

INVITACION

La familia del que en vida fue ejemplar esposo, abnegado padre y querido abuelito:

Sr. Dn. CASIANO ANDRES YTURRI SANTALLA

Benemérito de la Patria

(Q.E.P.D.)

invita a los parientes, amigos y demás personas piadosas a la misa que en sufragio de su alma, recordando el primer mes de su llorado fallecimiento, se mandará a oficiar el día de mañana viernes 5 de marzo a hrs. 12.00 en la Iglesia María Auxiliadora (Prado).
Su asistencia a este acto religioso comprometerá la eterna gratitud de la familia doliente.
El duelo se despide por tarjeta.

La Paz, 4 de marzo de 1982

BNB

BANCO NACIONAL DE BOLIVIA

BANQUEROS DESDE 1872

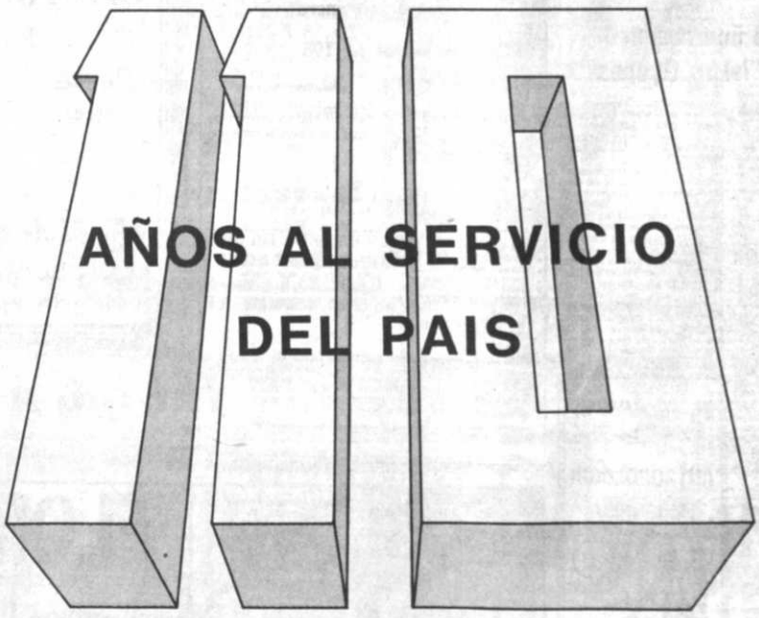

LA PAZ ORURO TRINIDAD
SUCRE POTOSI BERMEJO
COCHABAMBA TARIJA SANTA CRUZ

ACTIVIDAD CULTURAL EN LA PAZ

CASA MUNICIPAL DE CULTURA.– Hoy, a horas 19.oo programa musical a cargo del conjunto folclórico "Mallku de los Andes".

TEATRO MUNICIPAL.- Domingo 7, horas 19.oo, programa musical -con instrumentos clásicos y nativos- a cargo de "Cantos nuevos", dúo integrado por Pablo Muñoz y Juan Carlos Orihuela.

GALERIA AMERICA.- Lunes 8, horas 19.oo, exposición de tres artistas bolivianos: Antonio, Raúl y Patricia Mariaca. (Local: Av. 20 de Octubre N° 2086).

GALERIA EMUSA.- Exposición de mono-grabados y fotograbados de Manssora Hassan de Ayub. Muestra auspiciada por el Banco Industrial. (Local: Av. 16 de Julio N° 1607).

PARANINFO DE LA UMSA.- Temporada del Teatro Estudio Obra: "Una noche con el señor Magnus e hijos", de Ricardo Monti, Dirección: Eduardo Perales Sánchez.

MUSEO NACIONAL DE ARTE.- Exposición permanente de pintura colonial boliviana (Local: Calle Comercio, esq. Socabaya).

CASA MUNICIPAL DE CULTURA.- Exposición permanente de pintura boliviana contemporánea.

SALON MUNICIPAL.- Muestra de arte de Roberto Valcárcel (Local: Calle Colón).

CASA MUNICIPAL DE CULTURA.- Exposición de Departamento de Artes de la Facultad de Arquitectura de la UMSA La muestra estará abierta al público hasta el próximo viernes.

CASA MUNICIPAL DE CULTURA.- Curso de baile flamenco, a cargo del profesor Juan Haro.

ALIANZA FRANCESA.- Martes 9, inauguración de un curso sobre "Psicología general y aplicada al teatro". Informaciones en el Aula 9 de la Alianza Francesa Av. 20 de Octubre N° 2041.

TEATRO MUNICIPAL.- Desde el jueves 4 hata el sábado 6, ciclo de conciertos con obras de J.S. Bach. Participarán la Orquesta de Cámara del Teatro Municipal la Coral Nova y solistas invitados. El ciclo está auspiciado por la Alcaldía Municipal de La Paz y la Compañía Andina de Seguros y Reaseguros.

CENTRO BACHERER.- Seminario sobre "La participación social en el desarrollo" Informaciones en la sede del Centro "Bacherer", Av. Armentia N° 512 A 2° piso int. teléfono 379525.

MUSEOS.- Casa de Murillo, calle Jaen Nacional de Arte, calle Comercio, esq. Socabaya; Museo Nacional de Etnografía y Folclore, calle Ingavi N° 916; Museo de la Policía, calle Junín; Museo Histórico "Litoral Boliviano" calle Jaen N° 789; Museo Costumbrista, calle Jaen, esq. Sucre; Museo de Historia Natural, Campus Universitario, Cota Cota-Calle 26.

PEÑAS FOLCLORICAS.- Naira, calle Sagárnaga, N° 161; tel. 325736; Casa del Corregidor, calle Murillo N° 1040 Tel. 363633; Los Escudos Av. Mariscal Santa Cruz. El Internacional, calle Ayacucho N° 206, tel. 342942.

UN PREMIO PARA "300 MILLONES"

HOUSTON (EE.UU.), 3 (EFE) - El programa de televisión española "300 Millones" obtuvo anoche aquí el premio de la Asociación de Críticos y Comentaristas de las Artes de Miami, al mejor espacio de televisión extranjera.

En una ceremonia a la que asistió más de un millar de personas relacionadas con el mundo artístico, el cónsul general de España en esta ciudad, José Luis Litago, recibió el galardón en nombre del director del programa "300 Millones", Gustavo Pérez Puig, y de su nuevo realizador Enrique Llovet.

El presentador y actor de la televisión cubano, Rolando Barral, agradeció también, en nombre de la cadena independiente hispana de televisión, que presenta en Estados Unidos el programa "300 Millones", el premio concedido a este espacio que lleva ya varios años en antena.

Esta es la primera vez que un programa de la televisión española recibe un premio de la Asociación de Críticos y Comentaristas de Miami (ACCA), en sus seis años de existencia.

EL CINEASTA CARLOS SAURA

MADRID, MARZ (EFE).- Carlos Saura es, sinduda, y dejando aparte a Luis Buñuel, que ocupa ya una página de oro en la historia del Cine mundial, el mejor y más conocido director cinematográfico español de la actualidad.

Cuando rueda en México "Antonieta", que será su decimoséptimo largometraje, acaba de estrenarse en España su última cinta, "Dulces Horas", y su anterior film: "Bodas de sangre", ha obtenido el premio a la mejor película española de 1981, otorgado por el circulo de Escritores Cinematrográficos.

Saura cumplió 50 años el mes pasado. Su trayectoria cinematográfica es ejemplar. A lo largo de los dieciseis films que ha estrenado puede rastrearse el rigor, la seriedad y la profundidad de una obra sólida, coherente y bien hecha, sin fisuras ni concesiones a la fácil comercialidad.

A pesar de su "sambenito" como cineasta "hermético", juicio que, por tópico e inexacto, está prácticamente olvidado en el "baúl de los recuerdos", el público acude masivamente a los cines donde se proyectan películas de este director, como se pudo atestiguar en el estreno de "Dulces Horas".

Karajan obtuvo el "Disco del año" con la ópera "Parsifal" de Wagner

LONDRES, 4 (AP.)- Una grabación de la ópera "Parsifal" de Wagner realizada por el maestro alemán Herbert Von Karajan con la Orquesta Filarmónica de Berlín fue designada hoy el "Disco del Año" por la revista británica de música clásica "Gramophone".

Karajan y la Orquesta de Berlin ganaron el premio a la mejor grabación de una orquesta en 1981 por su interpretación de la Sinfonía Número Nueve de Mahler.

Los premios serán entregados esta noche en el hotel Savoy de Londres.

Gunther Breest, jefe de productores de música clásica de Polydor International, la compañía de discos de Karajan, aceptará los premios en nombre del director alemán.

II curso internacional de violín "Isidro Gyenes"

En mayo próximo se realizará en Madrid el Segundo Concurso Internacional de Violín "Isidro Gyenes".

El certamen está patrocinado por dos entidades: La dirección General de Música y Teatro del Ministerio de Cultura y el Real Conservatorio Superior de Música de Madrid.

Las condiciones a que se ajusta este concurso son las siguientes:

1. El premio único consistirá en Doscientas Cincuenta Mil Pesetas.

2. El Concurso podrá declararse desierto, en cuyo caso el Jurado podrá dividir el importe en fracciones —con un máximo de tres—, que serán adjudicadas a los participantes con mayores méritos.

3. Los participantes en el Concurso habrán de ser violinistas postgraduados de nacionalidad española o de nacionalidad de los países de habla hispánica y Filipinas, nacidos con posterioridad al 1 de enero de 1947, debiendo acreditar estos extremos mediante los correspondientes certificados académicos y partida de nacimiento.

4. El plazo de presentación de instancias se cerrará el día 16 de abril de 1982. Los ejercicios se celebrarán en el Teatro Real de Madrid el día 8 de mayo de 1982.

5. En el supuesto de que el elevado número de concursantes impidiese la celebración de la totalidad de las pruebas en la fecha indicada, el Jurado podrá establecer una prueba previa eliminatoria consistente en la interpretación de la obra obligatoria mencionado en el apartado siguiente, letra a) y letra b).

6. Los concursantes deberán interpretar las siguientes obras:

Obras obligadas:

a) Bach: Sonata núm. 2. La menor (Grave, 1er. tiempo) (BWV-1003).

b) Joaquín Turina: 1a. sonata, op. 51 en Re, 1er. tiempo.

c) Saint-Saens: Concierto N°. 3, en Si menor, Op. 61 (2a. y 3a. parte: Andantino y Molto moderado).

d) Una obra de libre elección, cuya duración no exceda de diez minutos.

7. El Jurado estará presidido por el Director del Real Conservatorio Superior de Música de Madrid. El fallo del Jurado será inapelable y los concursantes, al inscribirse en el Concurso, aceptan las bases del mismo.

8. Las instancias deberán remitirse al Secretario del Real Conservatorio Superior de Música Plaza de Isabel II, Madrid), acompañadas de la documentación reseñada en el Concurso, aceptan las bases del mismo.

8. Las instancias deberán remitirse al Secretario del Real Conservatorio Superior de Música Plaza de Isabel II, Madrid), acompañadas de la documentación reseñada en el apartado 3, indicando en el sobre: "Para el Concurso de Violín Isidro Gyenes".

Certamen internacional de poesía en homenaje al Libertador Bolívar

Para realzar los festejos del Bicentenario del Nacimiento de Simón Bolívar —24 de julio de 1983— la Sociedad Bolivariana de Venezuela ha convocado a un certamen internacional de poesía, en homenaje al Libertador.

Las bases del concurso son las siguientes:

1ª.- La Sociedad Bolivariana de Venezuela crea un Premio Unico indivisible para poemas en castellano, sin condición alguna en cuanto a la forma métrica, con una extensión no menor de cien verso, inspirados en la figura, la obra y el ideario del Libertador.

2ª.- A este Certamen podrán concurrir los poetas de cualquier nacionalidad, quienes enviarán sus composiciones por triplicado y firmadas con un lema. Además, en sobre aparte —debidamente lacrado— el nombre del autor y la dirección de su domicilio.

3ª.- El Premio Unico consistirá en Medalla de Oro, Diploma de Honor y la cantidad de veinte mil bolívares, o su equivalente en U.S. dólares.

4ª.- Los aspirantes a participar en este Certamen deben remitir sus poemas hasta el 24 de julio de 1982, fecha inicial del Año Bicentenario del Libertador. Los sobres deben rotularse de esta manera: **Certamen Internacional de Poesía en Homenaje a Simón Bolívar.** Sociedad Bolivariana de Venezuela. Apartado 874, Caracas.

5ª.- La Sociedad Bolivariana de Venezuela designará un Jurado, **ad-honorem**, integrado por tres consocios, quienes emitirán su veredicto, a más tardar el 28 de octubre de 1982. Onomástico de Simón Bolívar y oficialmente **Día de la Sociedad Bolivariana.** El Jurado queda facultado para conceder, si así lo estimare, hasta tres Menciones Honoríficas.

6ª.- La proclamación del ganador y el otorgamiento del Premio se efectuarán en acto público y solemne el 24 de julio de 1983. Día Bicentenario del Natalicio del Libertador.

7ª.- La Sociedad Bolivariana de Venezuela se reserva los derechos de la primera edición del poema premiado para publicarlo en fascículo aparte y en la **Revista** de la Institución.

ACTUACION DEL GRUPO "UTOPIA"

Bajo la dirección de Julio César Paredes, el grupo "Utopia" ofrecerá un programa musical el próximo domingo 7, a horas 15.00, en el Teatro al Aire Libre "Jaime Laredo".

En el programa también participarán el conjunto "Stratus" y la Orquesta de Jorge Quiroga Chávez.

TEATRO MUNICIPAL.- Hoy, a horas 19.00, inauguración del ciclo de conciertos con obras de J.S. Bach. En esta serie participarán la Orquesta de Cámara del Teatro Municipal, la Coral Nova y solistas invitados. El ciclo concluirá el sábado 6.

Banco Central aclara que...

(Viene de la página 1)

en el Banco Central es la siguiente:

2.316 barras de oro en las bóvedas del Banco Central de Bolivia, con un total de	23.115.- kilos
Cuota de oro en el Fondo Monetario Internacional, equivalente a 71.430.1 onzas troy	2.221.- kilos
En el Federal Reserve Bank de Nueva York, EE.UU. equivalente a 39.807.6 onzas troy	1.238.- kilos
TOTAL	26.574.- Kilos

8.- Para completar la anterior información, se publica una separata en el matutino "El Diario" a fin de que la opinión pública conozca detalladamente el movimiento de adquisiciones de oro que ha efectuado el Banco Central de Bolivia, conforme al ordenamiento jurídico señalado. En consecuencia, el Instituto Emisor acumula oro físico y no está autorizado a venderlo.

La Paz, Marzo 3,1982

RELACIONES PUBLICAS".

ATENCION MAESTROS Y ESTUDIANTES
TEXTOS ESCOLARES

Adams: ELOY QUIROGA
Boero: BOLIVIA MAGICA
Bolívar: HIJO DE OPA
Botelho: COCA
Medinacelli: LA CHASKAÑAWI
Montenegro: NACIONALISMO Y COLONIAJE
Quiroga: MIS PRIMERAS FANTASIAS
Uzin: EL OCASO DE ORION

Aguirre: MAS ALLA DEL HORIZONTE
Aguirre: GUANO MALDITO
Baptista: SALVEMOS A BOLIVIA DE LA ESCU
Gonzales: INFORMATIVO ECONOMICO DE BO
Bedregal: ANTOLOGIA DE LA POESIA BOLIVI
Fernández: LA POESIA LIRICA DE FRANZ TA
Chávez: PATRICIA LA NIÑA QUE SE EXTRAVIO
Boero: EL VALLE DEL CUARTO MENGUANTE

Costa: LA LAGUNA H 3 con guía para el profesor y el alumno
Costa: TIERRAS HECHIZADAS, con guía para el profesor y el alumno
Ramírez: SOCAVONES DE ANGUSTIA con guía para el profesor y el alumno
Taboada: MANCHAY PUYTO con guía para el profesor y el alumno
Cáceres-Ortega: DICCIONARIO DE LA LITERATURA BOLIVIANA
Diccionarios Escolares: KAPELUZ, KARTEN, LAROUSSE Y MENTOR.
Famosos en inglés - español: CUYAS SIMONS AND SHUSTERS VELASQU

LIBRERIA — EDITORIAL
LOS AMIGOS DEL LIBRO
LA PAZ : Mercado 1315 y Av. 16 de Julio 1554
COCHABAMBA : 25 de Mayo 0167 Casilla 450

FACILITO COMPRAR...
LA CURACAO EN SU HOGAR CON
• RADIOS • COCINAS • TELEVISORES • REFRIGERADORES • RADIO CASSETTES • MAQUINAS DE COSER • RADIO GRABADORAS • MAQUINAS DE ESCRIBIR • COLCHONES DE RESORTES • EQUIPOS DE SONIDO • ELECTRODOMESTICOS
SUPER OFERTAS
MINIMAS CUOTAS INICIALES
CREDITOS SUPER LARGOS
GRANDES DESCUENTOS
FACILITO LLEGAR...
FACILITO PAGAR!
LA CURACAO
CENTRO COMERCIAL CRISTAL Y SOCABAYA 326

DOMINAR LA CONTABILIDAD SIGNIFICA MAS OPORTUNIDADES PARA USTED
HEMPHILL SCHOOLS le ofrece una magnífica oportunidad de aprender Contabilidad con un curso intensivo por correspondencia
Autorizado por R.M. No. 395
Hemphill Schools
Casilla 20763
Juan de la Riva, Esq. Loayza
Edif. Alborada Local 1
La Paz, Bol.
Tel. 34-34-93
• CURSO MAESTRO DE RADIO, TV COLOR Y ELECTRONICA • AIRE ACONDICIONADO Y ELECTRICIDAD
• INGLES (CON CASSETTES)
• CONTABILIDAD
• MECANICA AUTOMOTRIZ
• MOTORES DIESEL • TV COLOR
• GUITARRA (CON DISCOS)
EMPIECE HOY ENVIANDO ESTE CUPON Y A VUELTA DE CORREO RECIBIRA GRATIS AMPLIA INFORMACION
HEMPHILL SCHOOLS
Casilla 20763
Juan de la Riva. Esq. Loayza
Edif. Alborada Local 1
La Paz. Bol.
2B-G533
Deseo recibir información sobre la especialidad que marco con una "X"
CURSO MAESTRO DE RADIO, TV COLOR Y ELECTRONICA — AIRE ACONDICIONADO Y ELECTRICIDAD — INGLES (CON CASSETTES)
MECANICA AUTOMOTRIZ — GUITARRA (CON DISCOS)
MOTORES DIESEL — CONTABILIDAD — TV COLOR
NOMBRE ______ EDAD ______
DIRECCION ______
CIUDAD ______ EDO. ______

M. SOLARES D.
-+-
ANTROPOLOGIA FILOSOFICA

TEORIA DEL CONOCIMIENTO
Librerías: Gisbert y Olimpia
Ref. Tel. 786232

UN HOTEL DE LUJO Y ECONOMICO
En Trinidad, la bella.
HOTEL GANADERO
- Comedor y bar
- Pileta alfombrada
- Aire acondicionado central
- Jardin cervecero
- T.V. en colores
- Lo Espera desde Hoy
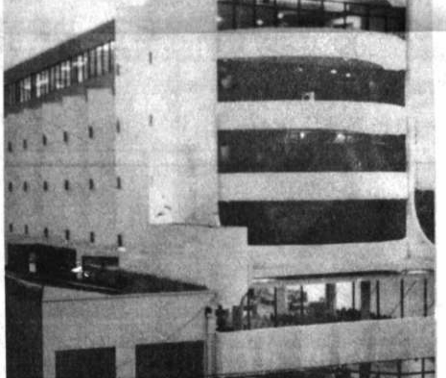
BENI ES FUTURO
HOTEL GANADERO
LE INVITA A DESCUBRIR BOLIVIA
TRINIDAD

FLORES 1º LIBRO DE LECTURA PARA EL 1er CURSO DEL CICLO BASICO.
EL EQUIPO CONTIENE: 1- GUIA DIDACTICA PARA EL MAESTRO 2.- CUADERNO DE APRESTAMIENTO Y ESCRITURA, CON HISTORIETAS, LAMINAS Y FICHAS PARA EL ALUMNO 3.- MATERIAL DIDACTICO PARA EL MAESTRO.
"FLORES" Los mejores libros de lectura pa todos los cursos del Ciclo Bási

Libreria Editorial "JUVENTUD" Plaza Murillo 519 · Cas. 1489 : LA P

TV Canal 5 UNIVERSITARIA

18:45 CARTA DE AJUSTE
10:00 APRENDAMOS INGLES
19:20 MUSICA E INFORMACION
19:30 DIBUJOS ANIMADOS
19:42 MUSICA E INFORMACION
19:50 VIDEO DISCO
20:00 EL CUERPO HUMANO
20:25 MUSICA E INFORMACION
20:35 MANUELITA SAENZ
21:00 MUSICA E INFORMACION
21:08 DEL SEPTIMO ARTE
23:00 CIERRE DE EMISION

TV BOLIVIANA CANAL 7

17.45 CARTA DE AJUSTE
18.00 PRESENTACION SECTOR
18.01 LUGAR SECRETO
18.26 DEPORTES EN EL JARDIN DE INFANTES
19.00 CHAPULIN COLORADO
19.25 MUSICA NUESTROS INTERPRETES
19.45 EL AGRO
20.10 ATELIER 7
20.35 DEPORTE TOTAL
20.55 PROGRAMA CULTURAL
21.20 EL CABALLERO DE RAUZAN
21.45 PRIMERA EDICION
22.20 LAS VEGAS
23.10 EL VILLANO
00.00 ULTIMA EDICION
00.05 ALGO ESTA SUCEDIENDO
00.10 CIERRE DE EMISION

MONJE CAMPERO Tel. 32-3333

Matinée Hs. 15.30, Tanda Hs. 19.00 y Noche 21.30 EL INCREIBLE SUPER PERRO Todo Público) y ESPEJO DE ALEMANIA.

16 DE JULIO Tel. 377099

Matinée Hs. 15.30, Tanda Hs. 19.00 y Noche Hs. 21.30 SANGRE DE CAMPEON Todo Público y ESPEJO DE ALEMANIA.

HOY CINES TV

6 DE AGOSTO Tel. 323829

Matinée Hs. 15.30, Tanda Hs. 18.45 y Noche Hs. 21.30 DANZA LENTA EN LA GRAN CIUDAD (May. 14 años).

PARIS Tel. 329704

Matinée Hs. 15.30, Tanda Hs. 18.30 y Noche Hs. 21.00 LA NIÑA DE LA MOCHILA AZUL (T.P.) y EL MUNDO AL INSTANTE.

SCALA Tel. 323535

Matinée Hs. 15 y 30, Tanda Hs. 19.00 y Noche Hs. 21 y 30 CARNY Mayores de 18 años y ESPEJO DE ALEMANIA.

MONUMENTAL ROBY Tel. 362135

Matinée Hs. 15.30, Tanda Hs. 18.30 y Noche Hs. 20.30 LOS 7 VAMPIROS DE ORO y EL MUNDO AL INSTANTE.

UNIVERSO Tel. 342666

Matinée Hs. 15.30, Tanda Hs. 19.00 y Noche Hs. 21.30 LA ULTIMA PROFECIA (16 años) y EL MUNDO AL INSTANTE.

MURILLO Tel. 352647

Matinée y Tanda Doble EL HOMBRE DEL CHAOLIN KUNG FU y LA HIJA DE NADIE.

CINEMATECA BOLIVIANA Tel. 325346

Matinée (15.30) Tanda (19.00 Hs.) EL SHOW DE ABBA y ESPEJO DE ALEMANIA.

ROXY

Matinée y Tanda Dobles EL EXTRA y EL COCODRILO MORTAL.

BOLIVAR Tel. 325051

Matinée MUJERES CON BRIOS, Tanda y Noche LA CLINICA DEL AMOR Mayores 21 años.

EBRO Tel. 342839

Matinée Doble a horas 14.30 Tanda Doble a horas 18.15 SANTO EN LA FRONTERA DEL TERROR y EL DERECHO DE NACER y Noche a horas 21.15 ZONA ROJA (censura 21 años).

SANTA CRUZ

CASA DE LA CULTURA
Hs. 20.30 EL OPA DE DON BAILON.

METRO
Vermuth Doble 16.00 Noche Doble 20.00 FURIA Y EL INSPECTOR MUNICIPAL.

PALACE
Continuado Doble Hs. 15.00, 19.00 LOCOS DE REMATE Hs. 17.00 y 21.00 EL ULTIMO VUELO DEL ARCA DE NOE.

CITY HALL
Vermuth 16.30 AEROPUERTO INFERNAL Tanda 19.00 LA HISTORIA DE EVA y LA CAMARERA CURIOSA.

MARTINEZ
Vemuth Doble Hs. 16.30 y Noche Doble Hs. 20.30 HURACAN y REFUGIO DE LA MALDAD.

FLORIDA
Continuado Hs. 15.00, 17.00 y 19.00 TARZAN Y EL SILENCIO MORTAL Noche Doble Hs. 21.00 BESOS A LA FRANCESA y SOLTERO CON MUSICA.

PARI
Vermuth Doble 16.30 Noche Doble 2.30 EL REGRESO DEL NIÑO BIONICO y UN HOMBRE SIN CORAJE.

RENE MORENO
Vermuth Doble Hs. 16.00 Noche Doble Hs. 20.00 AMOR ETERNO y LA CELADA.

SANTA CRUZ
Vemuth Doble Hs. 16.00 EL GUARDIA MATADOR y ROKO INVOCA A DIOS Y MUERE Noche Doble Hs. 20.00 SALVAJE FIN DE SEMANA y LAS CHICAS Y EL GINECÓLOGO.

METROPOLITANO
Vermuth Doble Hs. 16.00, Noche Doble Hs. 20.00 LOS DIABLOS DEL KARATE y LA CELDA CALIENTE.

24 DE SEPTIEMBRE
Vermuth Doble Hs. 16.00 Noche Doble Hs. 20.00 CARAVANAS y TRIANGULO DE URANIO.

CAMBAO
Vermuth Doble 16.00 Noche Doble Hs. 20.00 EL SUPERMAN DE HONG KONG y HALLOWEEN EN EL DIA DE LOS MUERTOS.

VICTORIA
Vermuth Doble Hs. 16.00 DESAFIO MORTAL y LOS DEDOS DE HIERRO DE BRUCE LEE Noche Doble Hs. 20.00 CALORES y LAS MUJERES ME ENLOQUECEN (Sólo de 21 años).

GRIGOTA
Vermuth Doble Hs. 16.00 Noche Doble Hs. 20.00 MILAGRO EN EL CIRCO y EL LATIGO CONTRA SATANAS.

GRAN CACIQUE
Vermuth Doble Hs. 16.00 Noche Doble Hs. 20.00 BLANCA NIEVES Y LOS SIETE ENANITOS y UN SUPER POLICIA NUCLEAR.

EL ARENAL
Continuado Hs. 15.00, 19.00 VICTORIA EN ENTEBBE y 17.00, 21.00 PERRO FISCAL.

MARTINEZ
Matinal Hs. 15.00, Vermuth Hs. 17.00 Tanda 19.30 y Noche 21.30 MAMA SOLITA.

CITY HALL
Vermuth 16.30 Tanda 19.00 y Noche Hs. 21.00 MAMA SOLITA.

COOPERATIVA DE AHORRO Y CREDITO "SANTISIMA TRINIDAD LTDA"

ASAMBLEA ANUAL

Se cita a los socios de la Cooperativa de Ahorro y Crédito "Santisima Trinidad Ltda", a la ASAMBLEA ANUAL que se realizará el dia Jueves 11 de Marzo del año en curso a horas 19.00 P.M. . En el Salón Parroquial, Calle Max Paredes N°. 636 con el siguiente:

ORDEN DEL DIA

1.- Lectura del Acta Anterior
2.- Informes de Consejos y Comités
3.- Aprobación del Balance 1981
4.- Asuntos Varios

De no existir el quórum reglamentario, la Asamblea se iniciará a horas 20.00, con el número de asistentes.

La Paz, Marzo de 1982

CONSEJO DE ADMINISTRACION

COCHABAMBA

TV CANAL 11

11:55 CARTA DE AJUSTE
12:02 PROGR. INFANTIL
12:42 TELEDIARIO I
13:07 NUESTRA AMERICA
13:11 VIVA EL DEPORTE
13:40 EL CHAPULIN COLORADO
14:11 CIERRE DE EMISION

SEGUNDA EMISION

17:00 CARTA DE AJUSTE
17:06 GOOBER Y LOS CAZADORES DE FANTASMAS
18:41 FRANJA DE IDIOMAS
19:03 EL CHAVO DEL 8
19:35 DEPORTIVO 11
20:00 TELEDIARIO II
20:35 TELENOVELA MANUELITA SAENZ
21:06 BASQUETBALL BYU Vs. SAN DIEGO STATE
22:06 LARGOMETRAJE LOS KENNEDY NO LLORAN
23:47 CIERRE DE EMISION

CAPITOL Tel. 21864

Matinée, Tanda y Noche LA ULTIMA PROFECIA.

AVAROA Tel. 21285

Matinée, Tanda y Noche CRIATURAS OLVIDADAS DEL MUNDO.

BUSTILLO Tel. 21283

Matinée, Tanda y Noche LOS CAZADORES DEL ARCA PERDIDA.

OPERA Tel. 24695

Matinée, Tanda y Noche LA DISCOTECA DEL AMOR.

ASTOR Tel. 24828

Matinée, Tanda y Noche ALIEN DOS EXTRAÑOS SOBRE LA TIERRA.

Breves del Mundial

- MADRID, 3 MARZO (EFE).- - El mundial-82 está ya prácticamente a la vuelta de la esquina.

A cuatro meses escasos de su inauguración va creciendo la intensidad de la preparación de las 24 selecciones que disputarán la fase final.

La expectativa va creciendo en los países cuyas selecciones acudirán al España-82. Hoy iniciamos la serie con el grupo "1" integrado por Perú, Italia, Polonia y Camerún, equipos que viajarán a Galicia (Vigo y La Coruna) en busca de dos plazas para la segunda fase.

PERU

La selección peruana, de aquí al comienzo del Mundial el próximo 13 de junio, disputará 14 partidos de preparación.

Además, de encuentros contra equipos de clubes, jugará en marzo dos veces contra Chile, el 23 en Santiago y el 30 en Lima.

El 8 de abril, en Argel, contra Argelia, y luego gira europea en la que también habrá partidos contra clubes españoles e italianos y dos absolutos: el 25 de abril, en Belfast, contra Irlanda del Norte, y el 28 en París contra Francia.

Parece que el técnico brasileño de la selección peruana, Elba de Padua Lima "Tim" le ha perdido el miedo a la selección camerunesa.

"Tim" ha visto varias veces la grabación del partido Camerún - Marruecos, con sus jugadores, y asegura que Camerún no les va a sorprender, porque aunque son muy rápidos, "Perú tiene armas suficientes para ganarles".

La comisión "España-82" ha retenido a 21 jugadores para una nueva concentración de 10 días en las alturas cercanas a Lima.

Entre los llamados está Héctor Chumpitaz, que tras su operación en el Tendón de Aquiles, se está recuperando tan rápidamente que según el técnico, su presencia está prácticamente asegurada en el España-82.

ITALIA

De momento el seleccionador italiano Enzo Bearzot, tiene previsto viajar a Tripoli en los próximos días para asistir a las finales de la Copa de Africa de Naciones.

En Tripoli observará de modo particular a la selección del Camerún, rival de los italianos en la primera fase, que jugará el 9 de marzo contra Ghana y el 12 contra Libia.

Por otro lado, Bearzot mirará también con atención la gira que Perú hará por Europa el próximo abril.

Todavía a la espera de lo que ocurra con Paolo Rossi, Bettega y Antognoni, Bearzot sigue con atención y con su agenda abierta los partidos del fútbol italiano.

En estos momentos, la "Squadra azzurra" está todavía bajo los efectos de su derrota ante Francia (primera en 62 años) en el "Parque de Los Príncipes", en París, que no ha sentado precisamente bien en los medios futbolísticos franceses.

POLONIA

Prácticamente sin novedades, y a la espera de la reanudación de la Liga, que volverá a jugarse a partir del domingo 7 de marzo para terminar el 9 de mayo.

Ahí comenzará la recta final para Polonia. Sus jugadores se concentrarán en Alemania Federal hasta el 31 de mayo. Luego , una semana de descanso, y el 9 de junio saldrán para España.

De todos modos, los planes de preparación de la selección polaca han sufrido un contratiempo, ya que al parecer será cancelado el partido amistoso contra Bélgica, previsto para disputarse el próximo 28 de marzo.

En España:

Aficionados persiguieron a un juez dos kilómetros

VALDEOBISPO, ESPAÑA, 3 (LATIN REUTER).- Un árbitro de fútbol corrió dos kilómetros hasta un cuartel de la guardia civil para protegerse de enfurecidos aficionados luego de ordenar la expulsión del arquero en un encuentro jugado en esta ciudad sur de España, según informó la policía.

Cuando posteriormente se reanudó el partido, el árbitro concedió un penal contra el equipo visitante, Cabezuela, y nuevamente debió huir del estadio al tiempo que los aficionados trataban de hacerse justicia por sus propias manos.

El partido por el torneo regional, jugado el último fin de semana, fue suspendido.

Billaristas bolivianos fueron eliminados

QUITO, 3 MARZO (EFE).- - Perú y México encabezan la nómina de las clasificaciones para la disputa de las finales del campeonato latinoamericano de billar, que se disputa en Quito.

Al término de la quinta y última jornada clasificatoria, el cuadro de los deportistas triunfadores es el siguiente

1.- Humberto Suguimatzu (Perú), con 4 puntos, 2.- Gilberto Avalos (México), con 4 puntos, 3.- Aristóbulo López (Colombia), 2 puntos, 4.- Luis Doyarzábal (Argentina) con 2 puntos, 5. Froilán Barroso (México), 2 puntos, 6. Adolfo Suárez (Perú), 2 puntos, 7. José Gómez (Colombia), 1 punto, 8 Jorge Rubio (Ecuador), 1 punto. 9. Rafael Alvarado (Panamá) 0 puntos.

Los nueve clasificados disputarán el título latinoamericano de este deporte en tres rondas finales, que culminarán el próximo viernes.

Los resultados de la quinta y última ronda de clasificación fueron los siguientes:

Antonio Arrece, de Chile, y José Montilla, de Venezuela, empataron por 60 a 60 carambolas, en 101 entradas.

Aristóbulo López, de Colombia, venció a Danie Panamá, por 60 a 42 en 67 entradas.

Jorge Rubio, de Rolando Fortón, de B a 57 carambolas, en 8

Rafael Alvarado, a Luis Carbo, de Ecua 36 carambolas, en 54

Froilán Barroso, Juan Camacho, de Bo 56 carambolas, en 67

ROBERTO BARRIENTOS C.

(Maplamet Ltda.)

Llamar al 360399 referente su cheque sin fondos.

TECNICO ELECTRONICO

Para desempeñarse en la ciudad de Sucre
Caracteristicas del ofrecimiento
— Remuneración por mantenimiento de máquinas sujeta a un contrato.
Exigencias de la posición
— Tener conocimientos de electricidad y electrónica.
— Tener teléfono y preferentemente un taller.
Enviar curriculum vitae y fotografía actualizada a:

Casilla 6103
La Paz - Bolivia,

SEÑORES CONSTRUCTORES:

Les brindamos la posibilidad de recuperar el tiempo perdido.
Hormitabol provee:
HORMIGON: — con y sin servicio de bomba.
: — mezcla homogénea
: — dosificación a pedido
: — ahorro en tiempo y costos
: — asesoramiento y control de calidad de A y E ingenieros consultores.
: — precios especiales para grandes vol.
AGREGADOS.-lavados y seleccionados granulometricamente para cada una de sus necesidades.
.—Arena
.—Gravilla
.—Grava
—Grava gruesa.

Hormitabol S.R.L.

Consúltenos:

HORMITABOL S.R.L.
Telfs. 850190- 364535
Av. Mcal. Santa Cruz ....PISO 9

CEMENTO "VIACHA"

COMUNICAMOS A NUESTROS FAVORECEDORES Y A LA OPINIO PUBLICA QUE LOS PRECIOS FIJADOS POR EL MINISTERIO D INDUSTRIA, COMERCIO Y TURISMO, MEDIANTE MEMORANDU DGI-Nº. 19/82, SON LOS SIGUIENTES:

PRECIO PUESTO VIACHA, INCLUIDOS IMPUESTOS SOBRE PRODUCCION, FABRIL Y MUNICIPAL, POR BOLSA DE 50 KILOGRAMOS $b. 227.

MAS: IMPUESTO SOBRE VENTA DEL 5% SEGUN D.L. Nº. 18832 DE 5 DE FEBRERO DE 1982 $b. 11.

$b. 238.

PRECIO PUESTO CIUDAD DE LA PAZ, INCLUIDOS IMPUESTOS SOBRE PRODUCCION, FABRIL Y MUNICIPAL, MAS TRANSPORTE Y MANIPULEO VIACHA- LA PAZ $b. 234.

MAS: IMPUESTO SOBRE VENTA DEL 5% SEGUN D.L. Nº 18832 DE 5 DE FEBRERO DE 1982 $B. 11.

$b. 245.

SOLICITADA

COMUNICADO DE LA CONFEDERACION SINDICAL DE TRABAJADORES EN CONSTRUCCIONES DE BOLIVIA

La máxima entidad de los trabajadores en construcciones del país, pone en conocimiento de los trabajadores constructores en general, el convenio suscrito entre la Cámara Boliviana de la Construcción, esta máxima Organización y sus Comités de Bases de diferentes sindicatos, sobre el aumento o incremento salarial para este sector laboral, firmado en fecha 15 de febrero del presente año, el mismo que se debe dar fiel cumplimiento por parte de la empresa privada en la industria de la construcción, el que fue homologado por Resolución Ministerial Nº 053/82 de fecha 25 de Febrero de 1982, y por la Dirección del Trabajo de fecha 16 de Febrero de 1982, Nº. 08/82.

Asimismo, por recomendación especial del Supremo Gobierno y a pedido de los dirigentes de esta máxima Organización y Comités de Bases de los sindicatos, se debe dar plena vigencia al Decreto Supremo de INAMOVILIDAD DEL TRABAJADOR, en resguardo de sus fuentes de trabajo, la que fue aceptada por la Cámara Boliviana de la Construcción.

POR LA CONFEDERACION SINDICAL DE TRABAJADORES EN CONSTRUCCIONES DE BOLIVIA:

(Fdo). Rufino Pinto P.; Miguel C. Verástegui; Francisco Velasquez; Manuel Tapia; Francisco Aliaga F.

(Sello).-Confederación Sindical de Trabajadores en construcciones de Bolivia- Comité Ejecutivo Nacional-La Paz

COPIA LEGALIZADA

RESOLUCION MINISTERIAL Nº 053/82 -----

La Paz, 25 de febrero de 1982.----

VISTOS Y CONSIDERANDO: - - - Que en fecha 15 de febrero de 1982, se ha suscrito el Convenio sobre incremento salarial entre el Directorio de la Cámara Boliviana de la Construcción y los Representantes de Base de los trabajadores de la construcción;-----

Que los convenios legalmente formados entre las partes tiene fuerza de Ley;---

SE RESUELVE:----

Homológase el convenio sobre incremento salarial, suscrito entre el Directorio de la Cámara Boliviana de la Construcción y los Representantes de Base de los Trabajadores de la Construcción, en fecha 15 de febrero de 1982, en todos sus aspectos sociales y jurídicos.

Regístrese, hágase saber y archívese.---

Fdo, Crl. DAEN. Guido Suárez Castellón, Ministro de Trabajo y D.L.

ES CONFORME: Fdo. Dr. Jorge Pedraza Romero, Subsecretario de Trabajo.

La Paz, febrero 25 de 1982

(Fdo)Alberto Salazar Zelaya
Jefe de la División de Trámite
Documentario y Archivo
MINISTERIO DE TRABAJO Y D.L.

ASZ/mba.

ES COPIA FIEL DEL ORIGINAL

Departamento D.G.T.
Sírvase citar Nº. 08/82

La Paz, Febrero 16 de 1982

VISTOS:

El convenio suscrito en fecha 15 de febrero del año en curso, entre los representantes de la CAMARA BOLIVIANA DE LA CONSTRUCCION, Ing. Hernán López Córdova, Ing. Roberto Tórrez Ponce de León, Ing. Hugo Tejerina Peñaranda, Sr. José Labayen Gerente General por una parte por la otra la comisión nacional de la Federación y Confederación de Trabajadores en construcciones de Bolivia señores Rufino Pinto, Miguel Verástegui, Francisco Velásquez, Manuel Tapia, Francisco Aliaga, Luciano Matias y Manuel Sanchez y los delegados de base de las diferentes empresas constructoras, recibirán un incremento de $b. 2.700.- a partir del mes de febrero de conformidad al Decreto Supremo Nº. 18837 de 5 de febrero de 1982.

CONSIDERANDO:

Que,corresponde a las autoridades de Trabajo, garantizar el cumplimiento de acuerdos directos suscritos entre empresa y trabajadores, siempre que sus estipulaciones no sean contrarias a las leyes sociales en vigencia.

El Director General de Trabajo, en uso de las facultades que le otorgan las leyes y el Estatuto Orgánico del Ministerio de Trabajo y Desarrollo Laboral.

RESUELVE:

Homologar el presente convenio en todas y cada una de sus cláusulas, para que se cumpla como ley de partes, de conformidad a lo determinado por el Art. 519 del Código Civil.

Regístrese, hágase saber y archívese.

(Fdo) Javier Aliaga Monje
DIRECTOR GENERAL DE TRABAJO

(Sello): Ministerio de Trabajo y Desarrollo Laboral- Dirección General de Trabajo- Bolivia.

CONVENIO DE AUMENTO SALARIAL

Entre el Directorio de la Cámara Boliviana de la Construcción y Comisión Nacional de la Confederación, Federación y Representantes de Base de los Trabajadores de la Construcción, suscriben el siguiente CONVENIO de mejoramiento salarial, conforme a los siguientes puntos:

PRIMERO- Antecedentes.- En cumplimiento del Decreto Supremo Nº 18837 de fecha 5 de Febrero del año en curso; Art. 3ro. que dispone la negociación directa entre Empresarios y Trabajadores, para lograr un acuerdo sobre aumento de salarios la Cámara Boliviana de la Construcción y los Representantes de los Trabajadores del Ramo, han efectuado reuniones los días 10, 11, 12 y 15 del presente mes de Febrero en la Sede de la Cámara, con asistencia y participación de los representantes de ambas partes.

Después de realizar un profundo examen de la situación económica por la que atraviesa el país y su repercusión en las actividades de la construcción y considerar que cualquier aumento salarial demasiado exagerado podría ocasionar una mayor restricción o paralización de esta actividad y provocar una aguda desocupación tanto empresrial como laboral, en forma patriótica, serena y responsable, se ha llegado al presente acuerdo.

SEGUNDO- Aumento Salarial.- Ambas partes, Empresarios y Trabajadores del Sector, luego de la compulsa de antecedentes señalados en el punto anterior, acuerdan un aumento salarial general a los Trabajadores del Ramo, mediante un incremento mensual de $b. 2.700.00 (DOS MIL SETECIENTOS 00/100 PESOS BOLIVIANOS), por trabajador.

TERCERO- Vigencia.- El referido incremento será cancelado a partir del 5 de febrero de 1982 y estará sujeto a las disposiciones legales en cuanto a los aportes a la Caja Nacional de Seguridad Social, Cajas Complementarias, CONAVI (u otras en su caso), FOMO, CONES y el Impuesto a la Renta de Personas, tal como dispone el Art. 4to. del Decreto Supremo Nº. 18837 de 5 de febrero de 1982.

CUARTO- Homologación.- Para el fiel cumplimiento del presente CONVENIO, las partes en forma conjunta, tramitarán su HOMOLOGACION mediante una Resolución Suprema a través del Ministerio del Trabajo y Desarrollo Laboral.

QUINTO.- En vista de la presente solución que determina el indicado aumento salarial, ningún Trabajador dependiente de las Empresas Asociadas a la Cámara Boliviana de la Construcción, ejercitará presión y/o alegará desconocimiento o disconformidad al presente aumento salarial, debido a que ambas partes, Empresarios y Trabajadores fueron oportuna y permanentemente consultados en todas las etapas de negociaciones, debiendo por tanto instruir a sus representados, el normal desenvolvimiento de las labores a fin de no perjudicar el avance de las obras contratadas.

SEXTO.-En aceptación de lo convenido y comprometiéndose a su fiel y estricto cumplimiento,. firman en prueba de conformidad las partes interesadas, en la ciudad de La Paz, a los quince días del mes de Febrero de mil novecientos ochenta y dos años.

POR LA CAMARA BOLIVIANA DE LA CONSTRUCCION

(fdo): Ing. Hernán López Córdova; Ing. Roberto Tórrez Ponce de León; Ing. Hugo Tejerina Peñaranda;

C.C. José Lavayén J.-
GERENTE GENERAL

POR LA COMISION NACIONAL DE LA FEDERACION Y CONFEDERACION DE TRABAJADORES EN CONSTRUCCION DE BOLIVIA:

(fdo): Sr. Rufino Pinto; Sr. Miguel Verástegui; Sr. Francisco Velásquez; Sr. Manuel Tapia; Sr. Francisco Aliaga; Sr. Luciano Matías; Sr. Manuel Sanchez.

POR LOS DIFERENTES DELEGADOS DE BASES

(Fdo): Sr. Moisés Huranca (SOCONAL); Sr. Milton Quispe (BARTOS); Sr. Feliciano Quellca (TAZCO); Sr. Roberto Chura (TAURO); Sr. Pedro Ticona (CINAL); Sr. Raul Rosso (ING. ASOC.); Sr. Julio Condori (VALDIVIESO); Sr. Julián Santos (I.C.A.); Sr. Andrés Vino (AZCUI); Sr. Patricio Mamani (Sind. GENERAL); Sr. Manuel Sanchez (Sind. CENTRAL); Sr. Vicente Cadena (C.B.I.); Sr. Teodoro Poma (EBIA); Sr. Vicente Calisaya (ORMACHEA); Sr. Lorenzo Tarqui (I.C.A.); Sr. Eugenio Cala (C.B.I.); Sr. Juan Quispe (G. de COL).

(Sello): Ministerio de Trabajo y Desarrollo Laboral- Dirección General de Trabajo-Bolivia.

AVISO DE REMATE

El Dr. René Terán Foronda, Juez Tercero de tido en lo Civil de la Capital, etc.
HACE SABER AL PUBLICO EN GENERAL: Que, tro del juicio Coactivo seguido por el BANCO DUSTRIAL S.A. contra la EMPRESA "CE-MICAS BARBATO S.A.", sobre cobro de dólares ericanos, se ha dispuesto mediante Auto de fojas enta y cuatro vuelta (fs. 94 Vlta)., el remate de un de terreno y construcciones situado entre las calles ependencia y 6 de agosto de la Ciudad de Co-bamba, de propiedad de Cerámicas Barbato S.A., alándose para tal efecto el dia 26 del mes de Marzo 1982, a horas 16:00 p.m., sobre la bsse de $us. 23.60 (CINCUENTA Y CINCO MIL SETENTA Y ES 60/100 DOLARES AMERICANOS), previas las nalidades de Ley.
Los interesados en dicho remate pueden concurrir la y hora señalados a la Tribuna de Remates del acio de Justicia, previo el empoce del 5% es-ecido por Ley, en Secretaria del Juzgado.

La Paz, 2 de Marzo de 1982
Carlos A. Subieta Zuleta
Secretario del Juzgado Tercero
de Partido en lo Civil
La Paz-Bolivia
P.O. del Sr. J. 3ro. de P. en lo C.

Tenista Navratilova es líder en un campeonato

NUEVA YORK, 3 (LATIN-REUTER) - La estadounidense Martina Navratilova encabeza las listas de puntos y ganancias luego de disputados ocho torneos en el Circuito Femenino de Tenis de Invierno, de acuerdo con lo informado hoy por los patrocinadores.

Las ocho primeras al cabo del circuito de 11 torneos se clasificarán para las finales a jugarse en el Madison Square Garden del 24 al 28 de marzo.

Las primeras diez son (estadounidense cuando no se consigna nacionalidad):

1. Martina Navratilova, 1.175 puntos, 132.700 dólares;
2. Andrea Jaeger 865, 90.975;
3. Bárbara Potter 585, 73.900;
4. Bettina Bunge 422, 51.350; 5. Anne Smith 360, 52.500; 6. Wendy Turnbull (Australia) 345, 48.050; 7. Sylvia Hanika (Alemania Federal) 305, 31.500; 8. Mima Jausovec Yugoslavia) 200, 28.750; 9. Pam Shriver 200, 42.650; 10. Chris Evert Lloyd 150, 15.000.

Reynaldo jugaría en Real

Jesús Reynaldo podría quedar fichado en el club Real Santa Cruz. En los últimos días comenzaron las gestiones entre Toluca de México y Freddy Terrazas, titular del conjunto oriental.

En un comienzo las pretensiones del conjunto mexicano fueron exageradas, pero en las últimas horas la situación ha ido mejorando y es casi seguro que Toluca conceda en préstamo al jugador Reynaldo, club donde alcanzó fama y prestigio.

El jugador oriental expresó a la prensa que quiere quedarse en Santa Cruz.

Miguel Aguilar seguirá jugando en Oriente Petrolero. En fuentes allegadas al plantel "petrolero", se confirmó la presencia del delantero Aguilar por una temporada más.

Luis Marcelo Roca, titular de Oriente y Miguel Aguilar llegaron a un feliz acuerdo sobre sueldos y premios. Ahora falta definir el monto del préstamo con The Strongest, propietario del pase.

Las últimas contrataciones de Oriente Petrolero para 1982, Juan Ramón Quiroga y Raúl Baldessari, se integraron a la concentración en Villa Guajojó a pocos kilómetros del centro industrial de La Bélgica.

La prensa de Santa Cruz informa el arribo de Rubén Coletti, back central que jugará en el plantel "petrolero".

Aldo Fierro definió con Blooming y de inmediato comenzará a trabajar con su nueva entidad. Respecto a Jorge Carlos Lattini, se dijo que las gestiones celebradas entre Tilo Paz y el jugador habían culminado en forma exitosa. El entrenador, Ramiro Blacutt recomendó ambas contrataciones y ahora los dirigentes esperan que el conjunto de grandes satisfacciones.

Este fin de semana se levantará el telón de la Copa "Davis" 1982

16 países clasificados para la fase final

MADRID, 3 MAR (EFE). Este fin de semana se levantará el telón de la Copa "Davis" 1982, en primera división, con 16 naciones clasificadas para la fase final, encabezadas por el equipo de los Estados Unidos, campeón de la edición de 1981.

Estos son los partidos que se van a disputar, con la composición de los equipos participantes:

ESTADOS UNIDOS-INDIA, en Carlsbad (California). Pista cemento

ESTADOS UNIDOS: John McEnroe, Eliot Teltscher, Brian Gottfried, Peter Fleming.

INDIA: Vijay Amritraj, Anand Amritraj, Sashi Menon, Ramesh Kri Shnan.

SUECIA-URSS, en Estocolmo, Pista cubierta sintética.

SUECIA: Mats Wilander, Joakim Nystroem, Anders Jarryd, Hans Simonsson.

URSS: Vadim Borisov, Constantin Pugaev, Alexandre Zeverev, Dimitri Lomanov.

MEXICO-AUSTRALIA, en México D.F. Tierra.

MEXICO: Raúl Ramirez, Jorge Lozano, Emilio Montaño, Serio Casal.

AUSTRALIA: Peter McNamara, Mark Edmonson, John Alexander, John Fitgerald, Phil Dent.

CHILE-RUMANIA, en Santiago, tierra.

CHILE: Pedro Rebolledo, Belus Prajoux, Jaime Fillol, Ricardo Acuña.

RUMANIA: Ilie Nastase, Andrei Dirzu, Flurin Segareanu, Adrian Marcu.

NUEVA ZELANDA-ESPAÑA, en Christchurch - hierba.

NUEVA ZELANDA: Chris Lewis, Jeffrey Simpson, Russel Simpson, Onny Parun.

ESPAÑA: José López Maeso, Sergio Casa, Angel Gimenez, Juan Aguilfra.

ITALIA-INGLATERRA, en Roma, tierra.

ITALIA: Adriano Panatta, Conrado Barazzutti, Paolo Bertolucci, Gian Luca Rinaldini.

INGLATERRA: Buster Mottram, Jonathan Smith, Richard Lewis, Andrew Jarret.

CHECOSLOVAQUIA-ALEMANIA FEDERAL, en Praga, Pista cubierta sintética.

CHECOSLOVAQUIA: Ivan Lendl, Tomás Smid, Pavel Siozil, Stanislav Birner.

ALEMANIA FEDERAL: Rolf Gehring, Ulli Pinner, Cristophe Zipf, Hans Dieter Beutel.

ARGENTINA-FRANCIA, en Buenos Aires., tierra.

ARGENTINA: Guillermo Vilas, Ricardo Cano, Carlos Castellan, Fernando Della Fontana, Alejandro Ganzabal.

FRANCIA: Yannick Noah, Pascal Portes, Thierry Tulasne, Gilles Moretton, Christophe Roger Vasselin.

DISTRIBUIDORA NISSAN (BOLIVIA) S.A.

una empresa dinámica, saluda a un Banco dinámico en su CX Aniversario. Felicidades

FUNDADO EN 1872 BNB

BANCO NACIONAL DE BOLIVIA

Dirección General de la Renta Interna
BOLIVIA

DIRECCION GENERAL DE LA RENTA INTERNA

IMPUESTO A LA RENTA DE PERSONAS

GESTION 1981

SE COMUNICA AL PUBLICO CONTRIBUYENTE QUE LOS FORMULARIOS PARA LA DECLARACION Y PAGO DEL IMPUESTO A LA RENTA DE PERSONAS CORRESPONDIENTES A LA GESTION 1981, SE HALLAN A SU DISPOSICION EN LAS OFICINAS DE LAS ADMINISTRACIONES DISTRITALES DE LA RENTA.

RELACIONES PUBLICAS

FUNDADO EN 1872 BNB

Banco Nacional de Bolivia

Al Banco Nacional de Bolivia, pionero de la banca nacional, nuestro más cordial saludo en sus 110 jóvenes años.

B.B.A.
BANCO BOLIVIANO AMERICANO
El Banco

EN PAPEL HIGIENICO...

LA COLITA QUE EVITA EL DESPERDICIO

USE! Sanex

· SANITIZADO ·

Suavidad e higiene en sus 3 tipos

Y RECUERDE!
Es el primer papel higiénico SANITIZADO con rayos ultravioleta

etiqueta roja
Sanex
ESPECIAL
doble hoja

etiqueta verde
Sanex
SUPERIOR

etiqueta azul
Sanex
EXTRA

producido por:
"PROPALSA"
Productora Oriental de Papeles S.A.
Santa Cruz - Bolivia

SANTA CRUZ
calle Alfredo Jordan №190
Telf: 4 2273
casilla 2752

LA PAZ
Telf: 357152

COCHABAMBA
Telf: 2 7275

SUCRE
Telf: 2 1931

ORURO
Telf: 50930

TRINIDAD
Telf: 554

TARIJA
Telf: 2262

POTOSI
Telf 24281

PRESENCIA Deportes

La Paz, Bolivia, jueves 4 de marzo de 1982

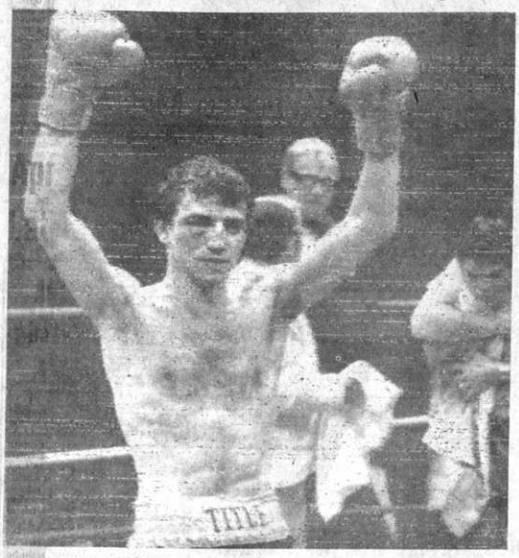

CAMPEON MOSCA EUROPEO.- El inglés Charley Magri, campeón europeo de la categoría mosca, alza sus brazos en señal de victoria tras derrotar anoche por puntos al mexicano Cipriano Arreola, en el "Royal Albert Hall" (RADIOFOTO DE AP).

Domingo se inicia la temporada ciclística

Con cuatro pruebas de ruta a realizarse el próximo domingo sobre la carretera entre Río Seco a Huarina, se iniciará la pretemporada del presente año de la Asociación de Ciclismo de La Paz.

La competencia se denominará "Central Business School", que anualmente auspicia este tipo de competencias.

En las pruebas del próximo domingo participarán pedalistas de las categorías "A" y "B" juveniles, infantiles, y damas.

La pretemporada está también abierta a todo competidor aficionado quienes podrán competir con cualquier tipo de bicicleta. La inscripción es gratuita y para estos pedalistas se habilitará un recorrido de 10 kilómetros en el mismo trayecto.

PRUEBAS

Las pruebas a cumplirse el próximo domingo, son las siguientes: Categorías mayores "A" y "B", 40 kilómetros ; categoría juveniles, 40 kilómetros; categoría infantiles 10 kilómetros y categoría damas, 10 kilómetros.

Toda la organización correrá por cuenta de la Asociación de Ciclismo de La Paz que en la oportunidad contará con la cooperación de la Dirección Departamental de Tránsito y de la Guardia Nacional de Seguridad Pública.

Frente a Melgar

Strongest intensifica sus prácticas para el domingo

Se fijaron los precios para el partido

El equipo de fútbol del club The Strongest intensificó desde ayer sus entrenamientos con miras al partido internacional, amistoso , que sostendrá el próximo domingo, en La Paz, frente al campeón peruano Mariano Melgar de Arequipa.

Ayer el plantel que dirige el técnico Juan Farías, trabajó de 9 a 12 en su estadio de Achumani y de acuerdo a los informes los jugadores se encuentran en óptimas condiciones físicas, técnicas y anímicas.

Hoy se cumplirá nueva sesión de entrenamiento y luego los jugadores serán sometidos a revisiones médicas de acuerdo al plan previsto.

LONARDI

Dirigentes de The Strongest manifestaron que hoy viajará a Buenos Aires un enviado del club con la finalidad de retornar con el argentino Daniel Lonardi, quien ya firmó para la entidad "atigrada".

Por otra parte se dijo que el enviado entrará en contacto con un centro delantero de un equipo de Buenos Aires con el fin de poder registrarlo en filas de la entidad con miras al torneo nacional de este año y la próxima versión de la copa "Libertadores de América". No se reveló el nombre del delantero de quien se dijo que es casi segura su inclusión al equipo de Juan Farías.

Finalmente se hizo saber que, hasta el momento, en The Strongest no se recibió, oficialmente, ninguna proposición de algun club del interior del país que se interese por el jugador Miguel Aguilar, quien desea seguir radicando en la ciudad de Santa Cruz. Miguel Aguilar es propiedad de la entidad "auringra".

PRECIOS

Dirigentes de The Strongest, luego de intercambiar ideas y opiniones aprobaron la escala de precios para el partido internacional del próximo domingo en esta ciudad. Se dijo que butaca numerada costará 100 pesos bolivianos; preferencia, 60 y general, 40 pesos.

Empataron Brasil y Checoslovaquia 1 - 1

SAO PAULO, 3 (AP).- - Las selecciones nacionales de fútbol de Brasil y Checoslovaquia empataron esta noche aquí a 1-1 en un partido de preparación para el Campeonato Mundial de España.

Ambos equipos jugaron tan mal que los 107.000 aficionados en el estadio Morumbi los abuchearon de pie en los últimos minutos del juego.

Los goles fueron anotados por Zico a los 50 minutos y por Jan Berger a los 91.

El juego se inició con ambos equipos haciendo malos pases y nunca mejoró. Checoslovaquia contraatacó fuertemente en varias ocasiones pero la pareja de Berger y el capitán Zdenek Nehoda no pudo hacercar a la portería de Brasil.

A los 11 minutos el equipo brasileño escoltó al veterano Jairzinho fuera del campo después de que había jugado el tiempo suficiente para participar en su 100 juego con el equipo nacional. Fue reemplazado después de su actuación honoraria por Paulo Isidoro.

A los 15 minutos Brasil pareció mejorar ligeramente pero se echó atrás después de que Toninho Cereso fue sacado del terreno gritando de dolor.

Brasil dominó después de la salida de Cerezo, pero Zico, Roberto y Sócrates, consistentemente dispararon desviado teniendo buenas oportunidades. El primer tiempo terminó en empate sin goles.

Brasil inició el segundo tiempo en la lluvia con un breve despliegue de su habitual estilo y convirtió un ataque contra la portería checa en un gol a los cinco minutos cuando Zico remató un rebote.

En los últimos segundos del partido, Berger sorprendió al portero brasileño Waldir Peres caído en frente de la portería y anotó el único gol de su equipo.

A. Taconne es el nuevo técnico de Municipal

Alberto Taconne es el nuevo entrenador del club Deportivo Municipal. En las últimas horas se produjo el alejamiento del exadiestrador Arturo López, que presentó renuncia irrevocable la noche del martes a la directiva de la entidad "edil".

El ex-arquero de los seleccionados nacionales, renunció del comando técnico de Municipal en protesta por el retiro del preparador físico, Alejo Montaño.

Consultados los dirigentes del club Municipal, informaron que se había adoptado decisiones en forma global y que la situación del club en este momento no es buena.

Taconne fue presentado ayer y no estuvo presente Gualberto Aguirre, que aún no fue posesionado como presidente del club.

GALLO

Luis Gregorio Gallo entrenó ayer en Municipal y pidieron guardar reserva en torno al monto de la transferencia. Bolívar aún no definió el monto del pase del jugador.

Los dirigentes estiman que la participación de Gallo sería fundamental en la estructura "edil".

Otros jugadores que se vienen probando en el conjunto "guinda", son el argentino Juan Carlos Dorado, Espindola ex-The strongest, Freddy Chávez, Eloy Castillo y el argentino Carlos Sossa, que vino para Bolívar y no pudo solucionar su problema económico.

PREPARADOR FISICO

Mario Paz, asumió ayer la preparación del plantel de Municipal. Trabajará junto al argentino Taconne.

Gualberto Aguirre había declarado en las últimas horas que su entidad estudia la factibilidad de armar un conjunto juvenil que intervenga en el torneo liguero sin mayores pretensiones.

"Nosotros vivimos de las cuotas de los socios, no tenemos otros ingresos. Municipal pedirá en la Liga se programe solamente contejos los días domingos. Estimo yo que este año para todos los clubes ligueros la situación económica será difícil. Los viajes a Cochabamba y Santa Cruz, costarán un ojo de la cara y sinceramente si no actuamos honestamente, muchos clubes se irán a la total bancarrota", acotó el presidente "edil".

Mario Mercado:

"Cederemos en préstamo un año a Ramiro Vargas"

"Ramiro Vargas será cedido durante un año a la institución que precise sus servicios", dijo ayer a PRESENCIA el titular "académico" Mario Mercado.

Dijo que Vargas no aceptó el temperamento económico de Bolívar y que la directiva decidió prestarlo durante un año al club que precise de sus servicios.

El señor Mercado no quiso puntualizar qué clubes de Cochabamba están interesados en Vargas, pero se pudo averiguar que Wilsterman y Petrolero están detrás del jugador "académico".

CASO GALLO

Preguntado en torno al costo del pase de Luis Gregorio Gallo, Mario Mercado informó que hay varios clubes interesados en su pase.

En cuanto a los partidos que jugará el plantel "celeste" durante marzo, se confirmó que el domingo 14 de marzo jugará el clásico contra The Strongest.

El 21 enfrentará a Blooming de Santa Cruz y el domingo otra vez estará en la capital oriental frente a Oriente Petrolero.

SISTEMA DEL TORNEO

Mario Mercado ratificó que su club jugará la mayoría de sus partidos del próximo certamen liguero en su campo de Tembladerani.

Viaja hoy DT. de club Chaco a la Argentina

Freddy Valda

Con la finalidad de contratar a tres jugadores, viaja hoy a la Argentina el director técnico nacional del club Chaco Petrolero, Freddy Valda García.

La información fue oficializada ayer a este matutino, por el presidente de la citada entidad Miguel Ibarra.

El mencionado técnico visitará Mendoza y Buenos Aires para concretar las contrataciones. Se reiteró que Chaco desea fichar a un marcador central, un mediocampista y un puntero que juegue indistintamente de izquierdo y derecho.

Mientras dure la ausencia del técnico Valda se quedará a cargo del primer plantel el ayudante de campo René Molina quien ya recibió instrucciones concretas y precisas del técnico oficial. En la parte física seguirá trabajando Edgar Barriga.

El titular de Chaco Petrolero dejó entrever la posibilidad de que el primer equipo de fútbol podría jugar un partido amistoso antes de iniciar su actuación en el torneo nacional de este año y que controla la Liga Profesional.

Al margen de los jugadores De Leva, Castro, Jimenez, Rougcher, Melgar, Delfín y Flores la entidad no arregló aún con ningún otro futbolista.

Los entrenamientos proseguirán en forma normal hasta el retorno de Valda.

Aprobaron plan para el Latinoamericano de box

Carlos Manzaneda presidente de la Comisión Técnica de la Federación Boliviana de Box, hizo conocer al seno del Consejo Superior el plan de trabajo con miras al Latinoamericano de agosto.

Dicho plan fue aprobado en su integridad por la Federación y la nómina oficial de los tres seleccionados es la siguiente:

EQUIPO "A": Juan Callisaya de La Paz en Minimosca. Donato Cáceres de La Paz en Mosca. Efraín Calderón de La Paz en la categoría gallo. Fernando Fuentes de La Paz en categoría pluma. Roberto Choque de La Paz en la categoría ligero.

Fernando Alvarez de Cochabamba en la categoría welter ligero. Fausto Terceros, de Cochabamba en la categoría Welter.

EQUIPO "B": René Centellas de La Paz en mosca. David Baptista en la categoría mosca. Miguel Viveros en la categoría gallo. Daniel Caritas en pluma. Segundo Encinas en ligero. Gonzalo Gandarillas en welter ligero. Francisco Miranda en welter.

Freddy Foronda en Medio Ligero y Claudio Mainas e Medio Pesado.

Equipo "C": N. Canuto de Santa Cruz en Minimosca. Leopoldo Alvarez y Daniel Oadima de Santa Cruz en mosca. Alex Cuevas de La Paz en gallo. Francisco Lima, Nelson Miranda, Victor Aquino de La Paz y N. Justiniano de Santa Cruz en pluma.

Gregorio Ramos de La Paz y N. Aleluya en Ligero. Mario Méndez y Julio Agudo en welter ligero.

José Luis Blanco y Luis Heredia de La Paz en welter. José Suárez en Mediano Ligero; Cano Acahuana en peso medio y Mario Canqui en Medio Pesado.

Apertura de básquet será 14 de abril

El torneo "Apertura" de básquetbol del presente año, se iniciará el 14 del próximo mes en conmemoración de los 53 años de fundación de la Asociación de Básquetbol de La Paz.

La información la proporcionó ayer el titular de la entidad Marcelo Gallardo, quien el pasado martes fue reelecto en el cargo para la próximo gestión deportiva y administrativa.

Por otra parte se informó que el próximo martes se procederá a realizar la segunda asamblea general de la institución,oportunidad en la que será completado el directorio en base a votos de los miembros del actual Consejo Central.

La posesión de la nueva directiva de la Asociación de Básquetbol de La Paz está prevista, en un principio , para el 16 de este mes. De presentarse cualquier eventualidad la posesión se cumpliría el martes 23 de este mes.

La nueva Comisión Técnica dispondrá, una vez elegida, la apertura del respectivo libro de pases y nuevos registros por parte de los equipos afiliados en todas sus categorías.

Natación:

La falta de fondos provocaría cancelación del sudamericano

Podría cancelarse la disputa del torneo Sudamericano de Natación. PRESENCIA conversó ayer con dirigentes de la Federación Boliviana y de la Secretaría General de Deportes, en torno a este delicado asunto.

El Ministerio de Finanzas ha rechazado el presupuesto global del certamen continental y no se cuenta con un sólo medio que garantice su realización. Oscar Eguia Eguia, titular de la Federación Boliviana se reunió dos veces ayer con el Cnl. Víctor Vargas, Secretario General de Deportes.

No se quiso informar sobre lo tratado, pero en fuentes que merecen fé, el gobierno dará hoy su última palabra en torno a la financiación del campeonato.

MUERTE DE LA NATACION

"De cancelarse el torneo sudamericano se corre el grave riesgo de perder la afiliación ante la Confederación Sudamericana de Natación (Consonal), y lógicamente nuestro país perdería crédito internacional, ya que en los últimos seis meses han venido dos personajes de la natación continental para garantizar el Sudamericano", expresó Eguia.

Más adelante señaló "Sinceramente a estas alturas no podemos hacer nada. Yo pido al Gobierno de las Fuerzas Armadas que haga un esfuerzo y ayude a la natación. El pueblo de Bolivia está esperando el Sudamericano porque será en muchos años que no se volverá a organizar un certámen continental donde vengan lo más selecto de Sudámerica".

LA PISCINA

Mario Galindo, proyectista y constructor de la piscina anunció su arribo a La Paz para esta tarde. Permaneció durante una semana en Sáo Paulo donde visitó la fábrica donde se viene construyendo los vidrios rayban para la piscina olímpica.

Durante la visita que realizó ayer Oscar Eguia Eguia, a la piscina de Alto Obrajes, se pudo saber lo siguiente:

Se está habilitando la colocación de 3.600 butacas pese a la falta de cemento. Estarán listos los baños para los deportistas en la zona de descanso. Habrán baños a todo lujo para el público. Se está habilitando los calderos y el sistema de cronometraje. También estará listo el sistema de amplificación. Con relación a los Juegos Bolivarianos y Juegos ODESUR, la piscina presentará una nueva imagen.

PRACTICAS

El seleccionado boliviano podrá utilizar la piscina recién el 30 de marzo. Antes será imposible, porque la empresa Galindo ha pedido que no le quiten tiempo, ya que el escaso margen que tiene quiere aprovecharlo al máximo. Actualmente están trabajando 190 obreros, con un total de 12 horas diarias.

El presidente de la Federación Boliviana hizo conocer ayer a PRESENCIA que la acreditación de los periodistas de radio, prensa y TV, será por orden de llegada y solamente se concerá pase libre a la gente de prensa en actividad.

Desde la TRIBUN

¿Postergar el Sudamericano?

El Sudamericano de Natación está en peligro de las últimas declaraciones de los dirigentes de ese d dudablemente que la situación crítica por la que at país, incide fundamentalmente para que el Gobierno satisfacer inmediatamente a los requerimientos de l tes y organizadores del torneo continental, que a est ponen en graves aprietos para tratar de mantener espeñada ante la Confederación Sudamericana de N ante los países participantes en el torneo.

Teniendo en cuenta la serie de obstáculos con q pezado el comité organizador del Sudamericano, inc escenario, que aún no está en condiciones de ser el para el campeonato, lo lógico sería solicitar a la Con Sudamericana una postergación de fecha, cosa r tenemos en cuenta no solamente el factor de escenar otra parte es fundamental, sino también lo de orden y la situación económica que vive el país.

Ello significaría un respiro enorme para quiene enorme responsabilidad de llevar adelante ese torn todo, la posibilidad de organizar con más tiempo y e condiciones. Solamente así se podría garantizar un de esa competencia. Además,creemos que aún es Federación de Natación para solicitar la postergación

Se ha hablado inclusive de una cancelación del t ese extremo podría llegar solamente si el Gobierno mente su aporte para financiar el campeonato. Ese saber en los próximos días y entonces podremos tene exacta de lo que sucederá. Mientras tanto aconseja sería más viable y permitiría ganar tiempo y te sibilidad de conservar la sede: la postergación para razonable.

Seguramente quienes tienen algo que ver con l barajuste que se produjo en la construcción de la p bido a la desaparición de los famosos vidrios ray detuvieron a pensar en los problemas que ocasiona responsables del Sudamericano, con sus actitudes. F de comprender, por cuanto generalmente esa gent vinculada al quehacer deportivo y no tiene la sensi ficiente para mediar en lo que sucederá después.

Lo cierto es que el final está hecho y ahora sólo r de salvar en la mejor forma posible, un problema altura parece poco menos que insalvable, sobre t falta de apoyo económico del Gobierno a la Fed Natación.

SE PREPARAN LOS RUSOS.- Escena del partido que jugó la selección soviética de fútbol frente a Real Madrid, en cotejo amistoso, preparándose Mundial de España (RADIOFOTO DE AP).

La AFA redujo sanciones a 11 jugadores de club River Plate

BUENOS AIRES, MAR. 3 (LATIN REUTER).- La Asociación del Fútbol Argentino (AFA) redujo en diez días la inhabilitación aplicada a 11 jugadores de River Plate y seis de ellos podrán integrar el seleccionado local que el 24 de marzo enfrentará amistosamente al de Alemania Federal en Buenos Aires.

Los 11 futbolistas debían cumplir en principio una suspensión de 45 días, aplicada por River, luego que se negaron a jugar el 10 de febrero en Mar del Plata un amistoso contra Peñarol de Uruguay en demanda de mayores premios.

Pero luego de ardusas negociaciones, y ante una solicitud de la propia entidad riverplatense, la AFA accedió a que la inhabilitación fuera de 35 días. De ese modo, el técnico de la selección, César Luis Menotti, podrá contar con el arquero Ubaldo Fillol, los zagueros Daniel Passarella y Julio Olarticoechea, el volante Américo Gallego y los delanteros Mario Kempes y Ramón Díaz para el encuentro con Alemania Federal.

Mendotti, que la semana pasada había manifestado que la suspensión original parecía constituir una "agresión" al seleccionado, considera al amistoso con los alemanes una prueba vital con miras a la participación de Argentina en el Mundial de España.

Los seis integrantes de la selección no podrán, en cambio, jugar en el encuentro amistoso que Argentina tiene previsto disputar el 9 de marzo en Mar del Plata con Checoslovaquia.

Pero al mismo tiempo, River acepté que los seis sancionados permanecen centrados en la Villa Mar del Plata, junto al plantel argentino, de do la idea original tornarán a Buenos practicarán con sus c riverplatenses.

Litoral buscará este año reverdecer lauros

Personas allegadas al club Litoral, hicieron saber que este año el primer equipo de básquetbol de la entidad estará en condiciones de recuperar su título de campeón local.

LITORAL.- Personeros de Litoral manifestaron que se está reorganizando el primer equipo de básquetbol, con la finalidad de devolver a la entidad el sitial perdido. En la fotografía una de las últimas fotos del equipo "tricolor".

Nuestros infor jeron que la directiva dad se encuentra a conformación de un talla de gestiones

Para el efecto que se apelarán a al dores de pasadas como ser Pacheco Rabaj, Mercado y s

En relación a dijo que es jugador el año pasado en Uni que no tendría prob tornar al equipo "tri otra parte se dijo que será conjuncionado buenos valores promovidos en la del año pasado.

Existe elemento dijo, y se espera sac vecho del mismo volverle a la pu puesto que antes consenso del baloncesto local sino nacional.

Otro de los ju será tomado en cuen temporada del pres Miguel Achá ponsabilidad técnica tregada, nuvamente Víctor Hugo Céspedes

En lo que respe de volibol se dijo comisión se analizando la situac jugadores y tiendo bilidad de volver a equipo capaz de lo de la temporada.

Finalmente se no se procedió a co equipo de fútbol Primera "A" de la de La Paz pero que integrado con una g de jugadores que s año pasado en el pa

ERIA.- Grojac, Polonia, 3(AP).- Esta fotografía recibida por avión desde Varsovia, muestra a un ero llegando a una feria al aire libre en un vehículo tirado por un caballo, con la vaca amarrada al naje (Radiofoto AP).

Mitterrand en Jerusalén

Irreversible renovación de las relaciones entre Francia e Israel

JERUSALEN, 3 (LR).- El Presidente de Francia Francois Mitterrand, que trata de promover un nuevo diálogo en Medio Oriente, llegó hoy a Israel en la primera visita realizada por un jefe de estado europeo a ese país y se proclamó amigo de Israel.

Mitterrand dijo al Presidente israeli Yitzhak Navon en un mensaje en el aeropuerto que esperaba que su viaje llevaría a una irreversible renovación de las relaciones entre los dos países, que han experimentado fuertes tensiones durante los últimos 15 años.

Navon saludó a Mitterrand, que visitó Israel varias veces en su carácter de líder del Partido Socialista Francés, como a un "verdadero amigo, fiel a sus principios y a sus palabras".

Pero en una ceremonia posterior por la cual se daba a Mitterrand la bienvenida a Jerusalén, el alcalde Kollek deslizó un implícito reproche hacia la negativa del Presidente francés a visitar la zona este de la ciudad ocupada por los israelíes.

Para evitar la cólera de los Estados Arabes, Mitterrand ha insistido en que durante su permanencia de tres días en Israel sólo visitaría o sobrevolaría territorios que pertenecieran al Estado judío antes de la guerra de Medio Oriente de 1967.

"Lamentamos que usted no pueda visitar todo Jerusalén, que es una ciudad" dijo Kollek a Mitterrand después de que éste recibió el ofrecimiento de pan, sal y vino según una antigua ceremonia judía de bienvenida para dignatarios visitantes.

La decisión de Mitterrand de viajar a Israel y cumplir una promesa hecha el año pasado cuando disputaba la elección con el entonces Presidente Valery Giscard D'Estaing, alarmó a los Estados Arabes que desde 1967 consideraban a Francia como un aliado.

El presidente sirio Hafez - Al-Assad condenó la iniciativa mientras que el líder de la Organización para la Liberación Palestina (OLP) Yasser Arafat dijo que la misma reduciría la influencia de Francia entre los árabes.

Funcionarios israelíes, que están disgustados por las recientes sugerencias de Mitterrand y su Primer Ministro Claude Cheysson de que Israel debía negociar con la OLP, manifestaron su complacencia por la visita.

Los funcionarios dicen que Begin ha llamado a dar una entusiasta recepción al presidente francés. Unas 5.000 personas incluidos muchos escolares con banderitas israelíes y francesas, lo saludaron hoy en la ceremonia del pan y la sal junto al monumento erigido en Jerusalén a los judíos muertos en las guerras de Medio Oriente.

VISITA OFICIAL.- Jerusalén 3 (AP).- El Presidente de Francia, François Mitterrand a su llegada a Jerusalen conversa con el Premier Begin (Radiofoto AP).

AA. de Chile realizaron ercicio de "alistamiento"

TIAGO CHILE, 3 (LATIN-REUTER).- Las Fuerzas s de Chile efectuaron ayer un ejercicio de "alis- " en el sur del país, por orden del Gral. Augusto , dijo hoy un vocero del Ejército.

o el ejercicio no tuvo "ninguna relación" con la incursión de naves de guerra argentinas en aguas ionales chilenas, dijo el Jefe de Relaciones Pú- l Ejército, Comandante Jaime Izarnotegui.

un ejercicio rutinario, normal , para medir el grado ez, eficiencia y destreza con que el personal reac- una orden de su comandante, y en este caso, fue su e-imo," agregó el vocero.

anto, la cancillería dijo que no se pronunciará sobre sión que habrían efectuado ayer el carguero Gu- y cuatro torpederas de la armada argentina en las aciones de la Isla Picton, en las disputadas aguas del Beagle.

eclaraciones a un matutino de Santiago, el general dijo que quedó ampliamente satisfecho del ejer- nado, "ya que los efectivos de aire, mar y tierra n listos para actuar en menos de 30 minutos".

Censura contra embajadora de EE.UU. por apoyar a regímenes represivos

GINEBRA, 3 (AP).- El director general de la división de derechos humanos de las Naciones Unidas, Theo C. van Boven, censuró a la embajadora norteamericana ante el organismo mundial Jean J. Kirpatrick por "su apoyo a varios regímenes extremadamente represivos" y citó específicamente a Argentina y Chile.

Añadió que los países que exportan armas a Estados en guerra deben ser considerados "criminalmente responsables de las violaciones de los derechos humanos" y que Polonia "merece ser investigada" por los presuntos abusos cometidos allí durante el régimen de ley marcial.

En una entrevista concedida ayer, Van Boven añadió que "difiere firmemente" con los puntos de vista expresados por la señora Kirpatrick "al menos sus puntos de vista sobre América Latina".

Van Vogen no acusó específicamente a país alguno al decir que los Estados que exportan armas y "equipos de tortura" a naciones en guerra son "cómplices" y responsables "criminalmente de las violaciones de los derechos humanos".

Aludió a El Salvador y Guatemala y dijo que si se exportan armas a estos países "ustedes saben que van a ser usadas".

Preguntado sobre si estaba acusando tácitamente a los Estados Unidos, Van Boven señaló: "Todos saben quiénes son los que suministran las armas a las distintas partes en esos países".

Van Boven dijo también en el curso de la entrevista ayer que "puede que se hayan concertado ciertos acuerdos" con la selección del peruano Javier Pérez de Cuéllar como Secretario General de las Naciones Unidas, que intervinieron en la decisión de no renovar su contrato como director de la división de derechos humanos del organismo mundial. Van Boven deja el 30 de abril el cargo que ha ocupado desde 1977.

Las declaraciones de Van Boven respecto a los exportadores de armas se produjo al abordar lo que dijo en un discurso anterior en el que habló de la necesidad de que un grupo de trabajo del organismo mundial investigará el "fenómeno" de los asesinatos en masa.

Se informó que el discurso en cuestión, que Van Boven dedicó a "los asesinatos en masa perpetrados por el poder organizado", que pronunció el primero de febrero a una comisión de derechos humanos de las Naciones Unidas--disgustó a sus superiores en Nueva York porque identificó a siete países por su nombre. También se dijo que lo había hecho sin consultar con ellos.

En su discurso del primero de febrero, Van Boven dijo que "los asesinatos deliberados de seres humanos figuran entre las más graves, más extensas y más chocantes violaciones de los derechos humanos actualmente en el mundo" y mencionó específicamente, como "ejemplos" a El Salvador, Guatemala, Chile, Guinea Ecuatorial, Irán, Camboya y Uganda.

Van Boven precisó ayer en la entrevista que "esta lista no es exhaustiva" y añadió: "Podría nombrar quizás a una docena de otros países", pero declinó hacerlo. Puntualizó que eso "no serviría propósito alguno en estos momentos".

Van Boven respaldó también durante la entrevista lo que promete ser la resolución más controvertida de la actual sesión de ese organismo, una medida redactada por las delegaciones occidentales que propone a Pérez de Cuéllar realizar "un estudio a fondo de la situación de los derechos humanos en Polonia".

PRESENCIA

La Paz, Bolivia, jueves 4 de marzo de 1982

SEGUNDA SECCION 4 PAGINAS

El Salvador

Duarte ratifica fecha de próximas elecciones

LA LIBERTAD, EL SALVADOR 3 (AP).- El presidente de la Junta de gobierno, José Napoleón Duarte, dijo hoy que el pueblo salvadoreño votará en las elecciones del 28 de este mes pese a las amenazas guerrilleras, y afirmó que los comicios serán absolutamente limpios.

En una conferencia de prensa aquí, Duarte dijo que los guerrilleros "hacen lo que pueden para impedir las elecciones, pero la respuesta la va a dar el pueblo, y el pueblo irá a votar".

Dirigentes izquierdistas y guerrilleros boicotean las elecciones pero niegan estar haciendo nada por impedirlas. Dicen, entre otras cosas, que no habría habido ninguna seguridad para sus candidatos si los hubieran presentado, y afirman que las elecciones no serán limpias.

En la elección se elegirá una asamblea constituyente y según la junta encabezada por Duarte los comicios constituyen una fórmula para sacar al país de la grave crisis en que se encuentra sumido.

La asamblea de 60 miembros designará un poder ejecutivo provisional, redactará una nueva constitución y fijará las normas para la elección de presidente de la república. El Partido Demócrata Cristiano de Duarte y cinco grupos de derecha participan en la campaña.

Duarte vino a esta localidad a 26 kilómetros de la capital como parte de su amplia campaña para exhortar a la gente a votar y formuló sus comentarios en una conferencia de prensa. Habló también ante una concentración de unas 800 personas.

Negó en la reunión con los periodistas las afirmaciones de Guillermo Ungo, presidente del Frente Democrático Revolucionario, que reúne a grupos opositores, de que la izquierda no hace nada por impedir la elección.

Dijo que los grupos de izquierda amenazan constantemente a la gente y que a veces les quitan sus registros de elector. Afirmó que la radio Venceremos, de los guerrilleros, ha advertido que carreteras y puentes serán destruidos

OPEP llamará a una reunión de consulta

ABU DHABI, EMIRATOS ARABES UNIDOS, 3 (AP).- El presidente de la Organización de Países Exportadores de Petróleo (OPEP) dijo hoy que proximamente "convocará a una reunión de consulta" y urgió a Gran Bretaña y otras naciones no miembros del organismo que han decretado reducciones de precios a que "lo tome con calma".

"La OPEP está empeñada en producir soluciones que ayuden a todos los Estados productores de petróleo", dijo Mana Utaiba al llegar de un recorrido por Arabia Saudita, Qatar y Kuwait.

La intención anunciada por Gran Bretaña de reducir los precios del petróleo del Mar del Norte cuatro dólares por barril por debajo del precio de referencia de la OPEP, Utaiba dijo:

"Tales reducciones no resolverán el problema de los países que recurren a ellas. Eso sólo complicará las cosas.

"Toda reducción importante en el precio del petróleo tendrá consecuencias perjudiciales para todos", dijo Utaiba.

Manifestó su esperanza de que los países que "contemplan tales reducciones esperarán".

Las declaraciones de Utaiba fueron propaladas por la agencia noticiosa del golfo que aún cuando no menciona la oposición de Arabia Saudita a la reunión de emergencia, pedida por Irak y apoyada por varios otros miembros de la OPEP, afirma que el funcionario dijo que ha "recibido la aprobación de la mayoría de los Estados miembros" para convocar la reunión.

Entretanto se advierte que la OPEP podría sufrir un "desmembramiento".

Utaiba, Ministro del Petróleo de los EAU, entregó un mensaje del líder de su país, Jeque Zayed, al jefe de Estado de Kuwait, Jeque Jaber Alk Ahad al Sabah. Zayed también recibió un mensaje del Rey Khaled de Arabia Saudita, que le informó que sostuvo ayer breves conversaciones con Utaiba, las que no lograron brindar indicios de que pudiera repararse la rápidamente progresiva división en el seno de la OPEP.

Japonés espera pena de muerte desde hace 34 años

TOKIO, 3 (EFE).- Sadamichi Hirasawa, ha celebrado su 90 cumpleaños en la cárcel, donde desde hace 34 años espera la ejecución de la pena de muerte a la que fue condenado por asesinar a doce empleados de un banco en 1948.

Hirasawa, el más viejo condenado a muerte de Japón - pintor de profesión- afirma que es inocente del múltiple asesinato ocurrido en enero de 1948 en la sucursal de Tokio del ya extinguido banco "Teigin".

Los tribunales condenaron a Hirasawa a la pena capital, pues en el juicio se probó que simulando ser un funcionario del Ministerio de Salud, entró en el banco y envenenó a doce empleados, escapando con cheques valorados entonces en 180.000 yenes.

Cada vez que Hirasawa ha apelado al tribunal supremo para que se le conmutara la pena de muerte, su petición ha sido negada. Por otra parte la sentencia de muerte no se ha cumplido pues los sucesivos ministros de Justicia no han firmado la orden correspondiente.

En la víspera de su 90 cumpleaños, el condenado se reunió en la prisión con su hijo adoptivo Takeito de 23 años.

éste es su pasaje!

CUENTAS CORRIENTES
Banco Hipotecario Nacional
50 CHEQUES

BHN

L MUNDIAL
SPAÑA '82
i tiene un promedio de
b.-5000 recibe un cupón
or cada incremento de
b.-2000 en su promedio,
ecibe otro cupón
Abra su cuenta corriente con
b.-5000 y reciba un cupón

BHN
BANCO HIPOTECARIO NACIONAL
su aliado financiero
LA PAZ • COCHABAMBA • SANTA CRUZ • MONTERO

★ Anunciando en PRESENCIA, usted ABRE LAS PUERTAS a su cliente...!

Proteja su inversión.
Utilice lubricantes Shell en envase sellado.

En Stock:
- Aceites Diesel
- Aceite Gasolinas
- Lubricantes Turbo [ATB]
- Grasas
- Aceite para Aviación
- Asfaltos

Shell Bolivia S.R.L.
Av. 6 de Agosto 2570 Telef. 35745 - 351419
Casilla 5257 Telex: Shell 2467 BV La Paz

YPFB

LICITACION PUBLICA Nº. 95 - 81

PROVISION DE: TUBERIA DE PRODUCCION

Se invita a las firmas interesadas a presentar propuestas para la provisión de:

TUBERIA DE PRODUCCION

El Pliego de Especificaciones podrá adquirirse en la Secretaria de la Junta de Adquisiciones de YPFB, ubicada en la calle Bueno Nº. 185 4to. piso, previo pago de $b. 200.00 en la Sección Caja, 3er. piso del mismo edificio.

Las propuestas con las formalidades señaladas en el Pliego de Especificaciones se recibirán en la Secretaria de la Junta de Adquisiciones, hasta el dia 30-3-82 a horas 17:00.

RELACIONES PUBLICAS

INSTITUTO ARRIETA

Con 56 años de labor educativa.
Ofrece sus cursos de:
CONTADOR GENERAL - CONTADOR - AUXILIAR DE CONTABILIDAD-SECRETARIADO EJECUTIVO - ESTENO DACTILOGRAFIA Y DACTILOGRAFIA
Apresúrese quedan pocas vacancias.
Matrículas en Panamá 1461 Teléfonos 322777 - 375816

INSTITUTO ARRIETA LA PAZ 1926

HISTORIETAS

DRAMAS CLASIFICADOS

DANIEL EL TRAVIESO

-Ese soy YO, Daniel, el Inquilino.

SOPA de LETRAS

O	P	M	A	D	R	I	D	E
T	R	A	G	T	T	U	T	S
Ñ	O	D	E	G	H	G	H	J
E	B	R	U	S	E	L	A	S
L	E	E	G	I	J	A	I	C
A	R	T	U	R	S	S	T	U
E	N	S	T	A	I	G	H	J
Z	A	M	O	P	R	O	P	R
K	L	A	I	C	E	W	X	Y

SIETE ciudades europeas

Se leen de izquierda a derecha, de derecha a izquierda, de arriba abajo, de abajo arriba y en diagonal, al derecho o al revés. Trazando una línea alrededor de cada palabra, procure localizarlas todas, teniendo en cuenta que una misma letra puede formar parte de dos o ás nombres por cruzarse éstos.

Solución a SOPA de LETRAS

M	O	R	S	T	U	V	W	Y
V	P	R	A	V	A	L	A	I
A	A	O	R	S	U	I	S	T
L	L	M	Ñ	O	R	S	T	S
I	E	G	H	O	P	E	G	H
V	N	O	S	T	R	A	I	B
A	C	S	E	U	H	G	J	L
G	I	J	E	G	Z	Y	O	P
X	A	L	M	O	R	S	T	L

MARIA DE ORO

FRONTERAS DE LA CIENCIA

Peces linterna

DICK TRACY

LOS PICAPIEDRAS

AGATA

ABUELO

ECONOMICOS-ECONOMICOS-ECONOMICOS

PRESENCIA

Agencias Interior

La publicidad y avisos económicos, se reciben en las siguientes direcciones:

COCHABAMBA:- Calle Ecuador E-387. Teléf.: 26914.
COBIJA:- Cobija.
LA PAZ:- Mariscal Sta. Cruz. Ed. Esperanza.
ORURO:- Avenida 6 de Octubre. Edif. Club Oruro, 3er. piso. Teléf. 51725.
POTOSI:- Calle Padilla N°. 20. Teléf. 2622.
SUCRE:- Calle Estudiantes N°. 50. Teléf. 2116.
SANTA CRUZ:- Calle Beni N°. 84. Teléf. 48866.
TRINIDAD:- Trinidad. Teléf. 963.
TARIJA:- Calle Bolivar 248. Teléf. 2125.

En La Paz, los avisos económicos para los dias domingo y lunes, se reciben hasta horas 12 del dia anterior.
Como un servicio a la comunidad, nuestra tarifa en avisos económicos es de: $b. 1.50 - (UN PESO CINCUENTA), la palabra.

Revistas Libros

"BOLIVIA MAGICA"

LA GRAN ENCICLOPEDIA BOLIVIANA

"BOLIVIA MAGICA", Texto de enseñanza aprobado, con información sobre geografía, ecología, mineralogía, historia, música, literatura, y mil datos más. "BOLIVIA MAGICA" la guía para el estudiante, el boliviano y el extranjero que desee conocer BOLIVIA, en 20.000 noticias y 640 páginas.

LOS AMIGOS DEL LIBRO

Cochabamba, Casilla N°. 450
La Paz, calle Mercado N°. 1315

APRENDA Radio televisión, pura práctica, prospectos calle Murillo 760 ISE. (26-9 Marzo/153969).

SE DICTAN clases a domicilio de matemáticas, física y química, a todo nivel teléfono 811943 (3-5/154238)

DACTILOGRAFIADOS IBM Tésis, informes, curriculum, libros, Etc., picado de stenciles, multicopiados, encuadernación, fotocopias, precios económicos, oficina SERGO Landaeta esquina 20 de Octubre 404, teléfono 373715 (25-10-Marzo/153845).

VINCULESE Mundialmente para amistad, canjes sellos, etc. Vocero trimestral. Informes: Clanbol, casilla 1229, La Paz-Bolivia. (25-4 Marzo/153846).

Departamentos Habitaciones

ALQUILO cómodo departamento, independiente, céntrico (Miraflores) pequeño patio, lavandería, entrego vacío, avenida 20 de Octubre 1612 a lado, teléfono 368369 (4-8/154359)

CONCORDE BIENES RAICES Antofagasta 73 teléfono 811691 anticrético dos habitaciones cocina baño, garaje teléfono Ciudad Satélite $b. 25.000. (4-154351)

CONCORDE BIENES RAICES Antofagasta 73 teléfonos 811691 anticrético dos habitaciones terraza Ciudad Satélite $b. 18.000. (4-154351)

ANTICRETICO $b. 135.000 departamento con un dormitorio Av. Tejada Sorzano, Ref. Ballivián 1206 oficina 9 (4-/154249)

$b. 25.000.-- Anticrético, dormitorio con derecho teléfono y baño, Arayata 1219 barrio La Merced Villa Fátima, llamar tardes teléfono 312098 (3-5/154216).

ALQUILO HABITACION machihembrada, persona sola Boquerón 1485 (2-4/154037).

Negocios

VENDEMOS pequeño negocio con mucha clientela $b. 150.000.- Ref. Ballivián 1206 Of. 9 (4-154249)

VENDO MAQUINARIA para churros españoles, teléfono 342247 - 343023 4-10/154025)

Casas

VENDO CASA en Ciudad Satélite teléfono 782169 (4-11/154360)

CONCORDE BIENES RAICES Antofagasta 73 teléfono 811691 anticrético casa junta tres habitaciones garaje amplio parada micro "L" Ciudad Satélite $bs. 50.000 (4-154351)

VENDO CASA Céntrica en Santa Cruz. Ref. La Paz teléfono 371569 (21-7-Mar/151111)

EN VENTA CASA de dos plantas, entrega inmediata completamente vacía, alto Obrajes. Ref. teléfono 785672 (2-4/154048)

VENDO CASA en (Villa Dolores) calle 9 N° 234 casi esquina avenida Antofagasta excelente ubicación (4-7/154242)

ANTICRETICO O ALQUILER doy casa junta con todas las dependencias en Alto Següencoma, meseta, Ref. Teléfono 362249 (3-4/154233)

VENDO CASA 167 Mts. $b. 680.000 Mariano Mamani N°. 1728 zona el Tejar. 2-3/154207).

VENDO CASA En ciudad Satélite, llamar al teléfono 782169. (25-3 Marzo/153951).

Teléfonos

TELEFONOS VENDEMOS alquilamos, anticrético, cualquier zona, instalación inmediata Edificio Cosmos, cuarta Sociedad. (3-22/154234)

COMPRO TELEFONO urgente Fonos. 378658-379661 (16-14-Marzo /153198).

Tiendas Kioscos

SE ALQUILA LOCAL especial para barraca o estación de servicio y una tienda en San Pedro. Ref. 321926 (2-4/154213).

CONCORDE BIENES RAICES Antofagasta 73 teléfono 811691 Alquila tienda amplia casi avenida principal de Villa Dolores $b. 800 (4-154351)

CONCORDE BIENES RAICES Antofagasta 73 teléfono 811691 Alquila cuatro habitaciones para depósito con 100 mts2. de techo y 200 mts2. de patio Villa Dolores $bs. 3.000 (4-154351)

CONCORDE BIENES RAICES, Av. Antofagasta 73 teléfono 811691 Anticrético tienda trastienda cocina Villa Tejada ($b. 25.000 (4-154351)

ANTICRETICO tienda Linares 967 teléfono 379584 a Hrs. 17 adelante. 2 -4/154206).

Préstamos Dinero

PRESTAMOS DINERO 20.000, hasta 300.000, igualmente hasta 20.000 dólares, hipotecarios; sobre casas, sobre joyas desde 5.000 adelante, asimismo necesitamos capitalistas no pagan comisión. Comercio 1036, oficina 3, teléfono 354793 (4-5/154357)

Ropas

COMPRO ROPA televisores, tres en uno, máquinas de coser, escribir, tejer, revistas discos etc. Recojo a domicilio teléfono 362774 (2-4/154210).

Propiedades Terrenos

ATENCION VENTA de lotes urbanizados, en el pueblo de Caranavi, prov. Nor Yungas a grandes facilidades de pago. Ref. edificio La Paz Av. 20 de Octubre 2151 teléfono 320723, Casilla 6915 (4-6/154361)

POR VIAJE vendo, hermoso lote de 215 Mts2. en San Miguel, sin intermediarios. Teléfono 369272 4-8/154352)

TERRENOS VENDO frente plaza Humbolt, Avenida Roma 1.000 Mts. otro Calacoto calle 26-1500 Mts. otro Cota Cota 720 Mts2. Teléfono 378179 (3-154218)

TERRENO Vendo en Alto Següencoma. Ref. teléfono 321620 (2-4/154204)

CALACOTO TERRENO vendo, otro en avenida América (zona Central) 351927 (23-10/Marzo/153835).

VENDO TERRENO ocasión 300 m2. Urbanización Mercedes 75.000.- Pichincha 755 altos (2-4/154036)

PELUQUERO A Domicilio zonas Miraflores, Obrajes, Calacoto y Alto Obrajes, teléfono 300567 (2-6/154047)

AMAS DE CASA facilitamos cocineras, múltiples, niñeras garantizadas, teléfono 363576 (27-6/153989)

SE PRECISA urgente salteñero, para Santa Cruz, buen sueldo. Ref. Oruro teléfonos 41254 Santa Cruz 43962. (22/7/133287).

SRA. RESPONSABLE se ofrece, mucama, dama de compañía, cuidado de niños, 360583 (3-6/154219)

Muebles

"MUEBLERIA SAN PEDRO" General Gonzales N°. 1292 ofrece juegos de living-diferentes modelos, piezas sueltas, mesas, sillas etc. Precios convenientemente bajos atendemos pedidos al gusto del cliente. También atendemos a DOMICILIO Seriedad. Puntualidad y GARANTIA , visítenos sin compromiso (13-13 Mar/-153509).

VENDO MUEBLES dormitorio y otros solo tardes, Diaz Romero 1698 (4-7/154358)

TRAMITES

COMPRO ORO joyas con perlas netas, diamantes, brillantes, Potosí 876 kiosco entre Jenaro Sanjinés (1-10/154029)

TRAMITES MILITARES Sagárnaga 161 2do. patio altos teléfono 374683 (2-6/154037)

ABOGADO Juicios civiles, penales, familiares, Consulta gratis Yanacocha 300 Edificio Asbún Nuevo 4to piso Of. 401 (14-7Marzo/153533)

Varios

MASAJES teléfono 375521 (15-6-Marzo(153430)

VENDO DOS REJAS una de 1 metro 53 cms. alto, ancho 88, otra de 11/2 alto y 52 cm. ancho, teléfono 355368 (4-5/154245)

VENDO PUPITRES escolares, bipersonales ciclo básico, de mara, unidad ($b. 1.600. Ref. 352115 (4-5/154241)

LADRILLOS de 6 huecos puestos en obra stock permanente teléfono 374909 21-7/153899)

URGENTE compro base usada de lavamanos teléfono 351002 (3-4/154226).

Empleados

SE NECESITA UN MUCHACHO para limpieza y cuidado de taller eléctrico, Ref. Aspiazu esquina Ecuador N° 300 (3-5/154232)

JOVEN ESTUDIANTE de UMSA desea trabajar de 8 a 13 en cualquier actividad, llamar fono 370795 (2-4/154046)

EMPLEADA para atención de dos personas, cama adentro necesito, llamar al Fono 811691 en horas de oficina. (3-4/154236).

Tocadiscos TV-Radios

COMPRO TELEVISORES buen estado, o mal estado, se paga buen precio, también revistas en general. teléfono 310124 (4-7/154243)

VENDO T.V. color 19 "Hitachi, teléfono 310124 (4-7/154243)

T.V. REPARAMOS, televisores, color, blanco y negro, Zenith, Sanyo, Toshiba, Hitachi, Sony, betamax, 3 en 1, cuadrofónicos, equipos componentes, cambio ciclajes, puntualidad garantía, cualquier zona de la ciudad teléfono 367368 (4-8/154353)

COMPRO TELEVISORES cualquier marca, y estado. Recojo a domicilio teléfono 355591 (2-4/154210).

EXTRAVIOS

LA COOPERATIVA Boliviana Coboce Ltda. comunica que habiéndose extraviado los títulos A-32744 de Felicidad Vega Chavarria, quedan nulos por haberse extendido los duplicados correspondientes. (3-154222)

POR EXTRAVIO queda anulada libreta de ahorro N° 13-1093-7 del Banco Nacional de Bolivia (4-6/154356)

HABIENDO EXTRAVIADO el cheque N° 67851 del Banco Central de Bolivia, éste queda núlo (4-154248)

POR EXTRAVIÓ la libreta de ahorros N° 1999 del Banco Hipotecario queda nula (4-6/154246)

POR EXTRAVIO quedan nulas las libretas 2108 del Bco. Hipotecario, 3741-7 del Bco. Boliviano Americano (2-4/154040)

EXTRAVIO habiendo sido extraviada la libreta N°. 026163, de Mutual La Primera queda núla (2-/154045)

OFICINAS

ALQUILO OFICINA Edificio Condor. Ref: Teléfono 784931: 14.00 adelante (27-5/153998)

INDUSTRIAS MAQUINAS

DE OCASION vendo maquinaria de lavandería a seco, ver en Avda. Muñecas N° 333 ó llamar a Fono 389435 (3-5/154230)

MAQUINA UNIVERSAL de carpintería, circular, torno y escopleadora, vendo de ocasión, al crédito o contado, pasaje General Gonzáles 555 teléfono 366623 (4-6/154362)

VENDO COPIADORA de planos nueva, Ayacucho 217 Of. 103 (4-6/153979)

DE OCASION se vende máquinas de plastificar, guillotina, prensa manual, pistolas aerográficas, tipos y material de imprenta. Ref. Tumusla 613 interior (4-8/154247)

Técnicos

PINTOR Cepillador, colocación parket, empapelados. 343458 (4-6/154354)

TECNICO ELECTRICISTA instala repara, refrigeradores con garantía, a domicilio teléfono 365678 (4-5/154250)

PLOMEROS instalaciones, reparaciones, arreglo calefones, artefactos sanitarios, canaletas, bajantes, techos en general. Garantizados teléfono 356269 (2-6/154208).

PLOMERO Instalaciones reparaciones sanitarias. Teléfono 370844 (3-12/154217)

CEPILLAMOS pisos; plastificamos. Teléfono 329030 (3-22/154223)

T.V. REPARAMOS colores, blanco y negro, betamax, tres en uno, cuadrofónicos, componentes, puntualidad, garantía a domicilio Teléfono 311031 (3-6/154225)

TELEVISOR MALO ?? no hay! le resolvemos cualquier problema, color, blanco negro, 3 en uno, stereos, betamax, ciclaje, otros; cualquier marca teléfono 377885, servicio domicilio responsabilidad (2-4/154043)

PLOMERO hace instalaciones reparaciones teléfono 354306 (3-6/154227)

RADIO TV color, Betamax, técnicos expertos a domicilio, garantizado teléfono 352659 (29-2! marzo/1982/150847).

SERVICE 5 reparamos TV-color 3 en 1 betamax, teléfono 367347-367399 (2-6/154035).

TV REPARAMOS TV a domicilio garantizado somos egresados del Instituto Westinghouse teléfono 360609 Comercio 819 (18-17-Marzo/153723)

RADIO TV reparo a domicilio, teléfono 341860 (27-28 marzo /153994)

TECNICO MECANOGRAFO Repara máquinas de escribir, coser a domicilio. Ref: Teléfono 811354 antes 373661. (28-6/154017).

UN AÑO DE GARANTIA Servicio a domicilio, refrigeradores, cocinas, lavadoras electrodomésticos en general, teléfono 373735. (28-6/154010).

UN AÑO DE GARANTIA Servicio a domicilio, refrigeradores, cocinas, lavadoras, electrodomésticos en general, teléfono 373735. (27-5/154010)

PLOMERO Teléfono 312137, (10-11/Marzo/153344).

Vehículos

VENDO Automóvil Dodge Polara, 81 GL. nuevo documentos en orden, Av. 20 de Octubre 1612, San Pedro, teléfono 362919. (2-7/154215).

SE VENDE Vagoneta Peogeut Frances, en perfecto estado. Llamar teléfono 365928 (2-4/154209).

OCASION MOTIVO viaje vendo taxi Chevrolet, modelo 60, pulidora y lustradora, un orillero teléfono 321640 (3-4/154221).

Orqu

PO MUSIC amp mejor teléfono 8/154202)

COSMOS co questal Fono 18-Marzo/1536

ORGANISTA Rodríguez, tel (6-5 Abril 82/15

CARLOS ZURI teléfono 811067 /153082

ORQUESTA CA fono 35702 Marzo/153534)

SOL TROPICA Fono 365 Marzo /153171)

LOS ONIX co trónico teléfono (4-18/154244)

AMPLIFICACIO 364374 (3-17/154

CARLOS ROJ teléfono 364206

ORQUESTA GUEÑITA c de motor, de vilidad Ciud plan 175 cal teléfono 8 Marzo/153655

COCHAB

EN COCHABA lote media servicios, agua luz mejor zon bamba (Cala Ca filo Vargas N Franz Tamayo de Mayo 0453 "S Santa Cruz teléf 10:30-12:30 y 5/152461).

EN COCHABA un terreno de Km2. Sacaba c M2., 2 viviendas trifásica, telé varios árboles, Casilla 2053. 2-

EN COCHABA edificio céntr cinco plantas r fono 365114 La 23168 Coch 6/152459).

EN COCHABA chalet zona C frentes Av. Si barrio Rosedal para todo negoc 41789 (2-5/152

COCHABAMB cómoda o per en esta ciudad (3-12/154235)

EN COCHAB amplio chale Cochabamba re fono 445 2161 (2-4/15245

EN COCHABA casa zona cé cial, entrega acepto chalet c de Mayo S-540 teléfono 373433 fuera de oficina

EN COCHABA lote de 1.800 avenida Uyu puraya o perm en esta ciudad 320152 3-5/154

CALACALA C BA, vende 588,412, 1000 M2 Paz. 340989 27429 (2-4/154

EN COCHABA lotes de terre zona "El Casti a Sacaba, co cilidades de p Dr. Edmund edificio Alba, España (3-7/1

EDIFICIO CO CHABAMBA d en propiedad zona céntrica referencias teléfono 42820 (

EN COCHABA cia de lujo e pletamente hermosa pisc amplios jardi dencias refe Cochabamba te 42820 (3-13/152

SANTA

EN SANTA C micobus, nuevo o colegios, para personal o al teléfono 311922 6/154355)

SANTA CRUZ Morales vende trica, 2 dor dependencias te La Paz Marzo/151080)

EN SANTA C terrenos, teléf 368351. (28-6/15

SANTA CRU fumigación 40.0 vende 490 hora nave y motor billas microna actual trabajo tor 2.000 horas Over Haul teléf 11/151119)

EN SAN Vendo casa en cuarto anillo bitaciones, Ref. Teléfono Marzo/151116)

CHULUM

CHULUMANI v lote, 500 M2. tel (3-5/154228)

EXTRAVIO

Depósito Nº. 037/81 Bco. Mercantil o/ tsushigue Onishi Hara por US$ 10.000.- Exviado en fecha 27-9-81.

CONVOCATORIA
PIL — LPZ

Convoca a la presentación de propuestas para atención de comedor en su planta de Río Seco. tirar pliego de especificaciones en la misma presa situada en Av. Panamericana Km. 15.

La Paz, marzo de 1982

YPFB

LICITACION PUBLICA Nº 3—82

PROVISION DE ACEITE DE AVIACION

Se invita a las firmas interesadas a presentar uestas para la provisión de:

ACEITE DE AVIACION

El Pliego de Especificaciones podrá adquirirse Secretaria de la Junta de Adquisiciones de B ubicada en la calle Bueno Nº 185 4to. piso, lo pago de $b. 300.oo en la Sección Caja, 3er. del mismo edificio.

as propuestas con las formalidades señaladas Pliego de Es pecificaciones se recibirán en la etaria de la Junta de Adquisiciones, hasta el día -82 a horas 17:00

RELACIONES PUBLICAS

PIPER NAVAJO CHIEFTAIN

Cero horas nave y motores, despues de reación mayor. Totalmente equipado.
Hélices, llantas y otros items nuevos de rica.
Listo para entrega inmediata, en Aeropuerto rnacional de El Alto.
Referencias: AVIACION BOLIVIANA
Calle Potosi 1285, Edificio Tobia 3er. Piso ina Nº 304.
Teléfonos Nºs. 350580- 372639.

CONAVI

ISTERIO DE URBANISMO Y VIVIENDA

CONSEJO NACIONAL DE VIVIENDA

COMUNICADO

En cumplimiento del articulo 27 de la Ley de tación de obras del sector público, aprobada Decreto Ley Nº. 15192 de 15 de diciembre de , se pone en conocimiento del público y de las resas constructoras, que la convocatoria a uestas Nº. 01/82, para la construcción del cio "Catacora" 12 departamentos, en esta ad, ha sido declarado desierta por la Hoble Junta de Licitaciones de CONAVI, en su ión del dia 1º. de marzo de 1982; debiendo cárse el articulo 26 de la indicada Ley de tación, o sea que se extenderán las inciones de rigor.

La Paz, marzo de 1982

DEPARTAMENTO DE RELACIONES PUBLICAS

DEPARTAMENTO SE ALQUILA PARA OFICINA

Sin intermediarios se alquila para oficina departamento amplio. 350 m2 aproximadamente, dos baños completos, dependencias teléfono, amplias terrazas, mucha luz y sol.
Avenida 6 de agosto 2399 esquina Belisario Salinas 2º piso
Referencias: Teléfono 324690.

MATERIAL ESCOLAR

Liquidamos Material Escolar, por inauguración de Clases, con descuentos del 5, 10 y 15%.
Pintura al Pastel de 12 y 24 colores.
Crayones Color Bar de 10 y 12 colores.
Gomas de Borrar en 4 tipos.
Pintura al Pastel Fosforescentes
Marcadores Fosforescentes Memory Pen de 5 colores.
Marcadores Amarillos paja Oficina
(Marcadores para Memoria)
Marcadores, estuche de 12 colores.
Marcadores PP 3000, azul y negro
Marcadores Tipo Lapicero Color Azul
Marcadores Maxi Pen gruesos, azul, negro y rojo
Boligrafos, estuche de 12 colores.
VENTAS: IMP. EXP. "SEÑOR DE SAYA" S.R.L. Av. 20 de Octubre 1800 casi esq. Landaeta.

CONVOCATORIAS A PROPUESTAS
Nº. 1/82 y 2/82 DEL SEGURO SOCIAL DE LA CORPORACION BOLIVIANA DE FOMENTO

Entre tanto se subsanen requisitos de orden formal de las convocatorias a propuestas Nos. 1/82 y 2/82, destinadas a la adquisición de inmuebles en las ciudades de Tarija y Villa Montes, se comunica que las mismas quedan suspendidas, hasta una nueva convocatoria.

La Paz, 2 de marzo de 1982

DIRECCION EJECUTIVA

FONDO COMPLEMENTARIO DE LA ADMINISTRACION PUBLICA
COMUNICADO

El Fondo Complementario de la Administración Pública, comunica a todos los señores Directores Administrativos, de Personal y Habilitados de todas las Instituciones del sector público, Descentralizado, Desconcentrado y Local, asi como los funcionarios asegurados a esta Institución que aún no hayan presentado el FORM-01 SSCC KARDEX DE ASEGURADOS FOCAP-FREP debidamente llenado que, deben hacerlo impostergablemente hasta el dia 10 del presente mes, ya que el retraso en la correspondiente entrega perjudica la tabulación de datos para los estudios de planificación; reajustes en las rentas de vejez, invalidez, muerte y riesgos profesionales para el sector pasivo en curso de pago y en curso de adquisición, asi como a los nuevos estudios para el Fondo de Retiro del Empleado Público y todas las proyecciones en el campo de prestaciones para los asegurados. Asimismo, se advierte a las Instituciones, cuyos asegurados no tengan este formulario debidamente registrado en esta oficina, que no serán atendidos en cualquier beneficio solicitado, ya que los datos pedidos darán origen al carnet de asegurado, requisito indispensable para su posterior atención.

La Paz, marzo de 1982

RELACIONES PUBLICAS FOCAP

Honorable Municipalidad de La Paz

Teatro Municipal

Conciertos Bach

Viernes 5, Hrs. 19:00

- Concierto en Re menor para dos violines
  Solistas: Fredy Céspedes
  Yoshikatsu Sato
- Concierto en Do menor para dos pianos
  Solistas: Camila Villalpando
  Juan Antonio Maldonado
- Concierto en Fa menor para piano
  Solista: Einar Guillén
- Concierto Brandenburgués No. 4
  Solistas: Yoshikatsu Sato, violín
  José Antonio Bravo, flauta
  Hugo Alvarez, flauta

ORQUESTA DE CAMARA MUNICIPAL
Director: Gabriel Revollo

Andina de Seguros S.A.
Su futuro asegurado

HISTORIETAS

JUSTO Y FRANCO

EL DETALLE QUE FALTABA

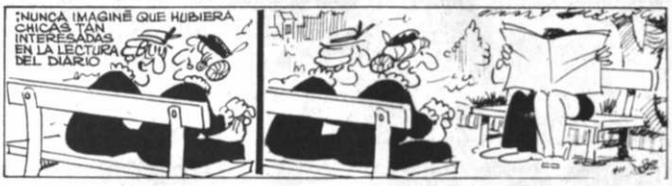

DON FULGENCIO

RAMONA

DOÑA TREMEBUNDA

DR. MERENGUE

POCHITA MORFONI

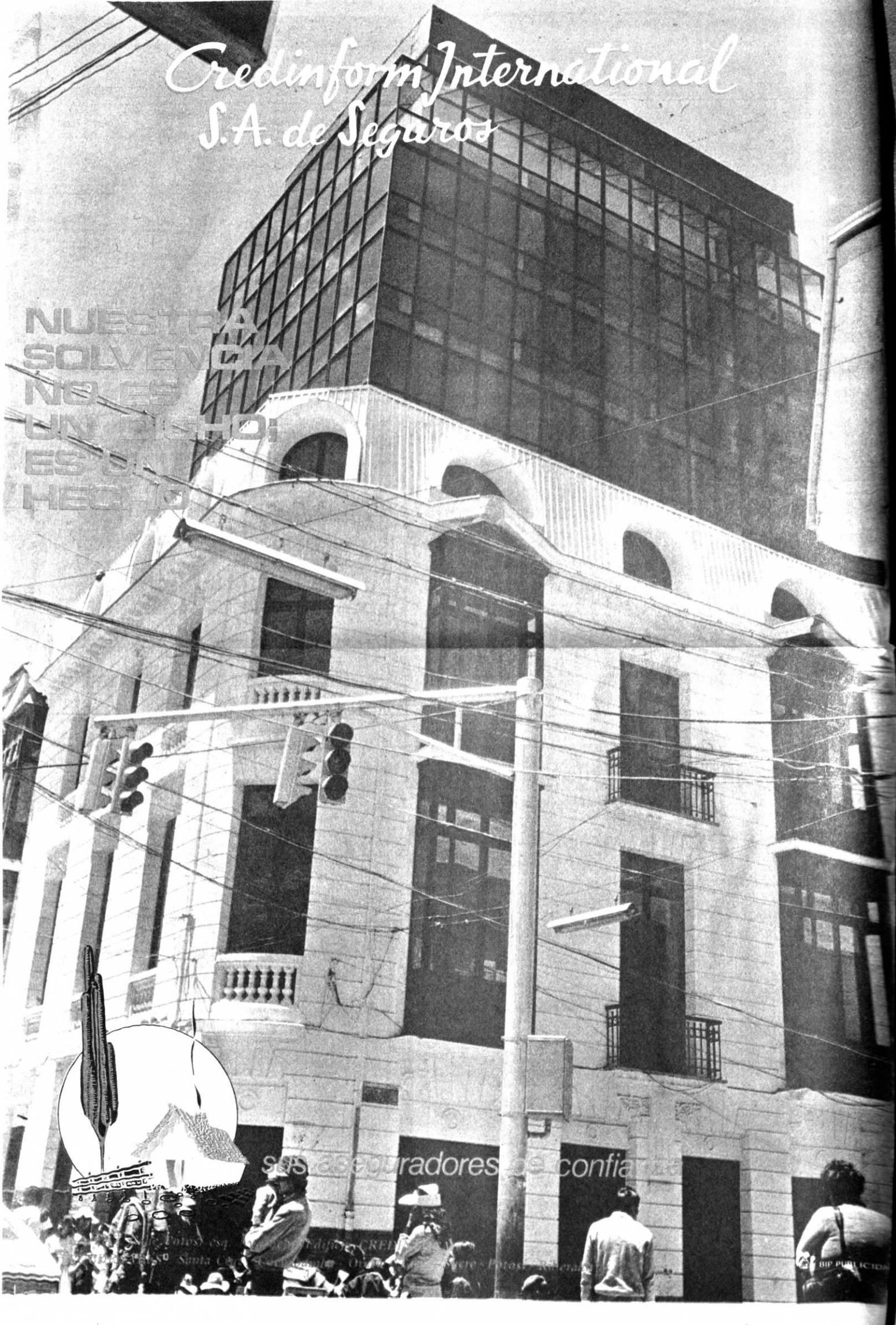
Credinform International
S.A. de Seguros
NUESTRA
SOLVENCIA
NO ES
UN DICHO;
ES UN
HECHO
sus aseguradores de confianza

APUNTES CRISTIANOS - 8

por J★ARCE 82

ANTES DE INICIAR SU MINISTERIO, CONSCIENTE DE QUE EL MATERIALISMO MUNDANO CONSTITUIA UN PELIGRO LATENTE PARA EL CUMPLIMIENTO DE SU MISION, JESUS SE INTERNA EN EL DESIERTO PARA DEMOSTRAR SU FUERZA DE ESPIRITU ANTE LAS TENTACIONES DEL MUNDO.

"Y DESPUES DE HABER AYUNADO 40 DIAS CON SUS NOCHES, TUVO HAMBRE. Y VINO EL TENTADOR Y LE DIJO: "SI ERES HIJO DE DIOS, DI QUE ESTAS PIEDRAS SE CONVIERTAN EN PAN". EL RESPONDIO: "ESCRITO ESTA: NO SOLO DE PAN VIVIRA EL HOMBRE, SINO TAMBIEN DE TODA PALABRA DE DIOS".

EL SER HUMANO TIENE IDEALES, VALORES MORALES, ESTETICOS, ETC., EN SINTESIS, ES CREADOR, ADEMAS DE LA CULTURA MATERIAL, DE UNA CULTURA ESPIRITUAL QUE LO DIFERENCIA SUSTANCIALMENTE DE SERES INFERIORES COMO LOS ANIMALES Y LAS PLANTAS. SIN EMBARGO VEMOS QUE MUCHOS HUMANOS CAEN EN LA TENTACION FACIL Y COMODA DE VEGETAR EN VIDA, LLEVANDO UNA EXISTENCIA MEDIOCRE E INTRASCENDENTE COMO LA DE CUALQUIER SER INFERIOR. ES DECIR, ALIMENTAN SU CUERPO PERO PRESCINDIENDO DEL ALIMENTO ESPIRITUAL QUE HACE PRECISAMENTE QUE LA EXISTENCIA HUMANA SEA TAL. ASI, SE HALLAN "LOS QUE VIVEN PARA COMER Y LOS QUE COMEN PARA VIVIR".

POR HABER VENCIDO ESTA TENTACION JESUS EXCLAMARA DESPUES GOZOSO: "¡YO HE VENCIDO AL MUNDO".

CREEMOS QUE JESUS - COMPROMETIDO CON IDEALES QUE TRASCENDIAN TODO INTERES PERSONAL-, ES EL "HOMBRE" QUE UN FILOSOFO DE LA ANTIGUA GRECIA BUSCABA E IGUALMENTE CREEMOS QUE MUCHOS LO SON EN EL MISMO SENTIDO.

¿ERES TU, JOVEN CRISTIANO (A), DE LOS QUE SE ALIMENTAN ESPIRITUALMENTE Y SE PREPARAN PARA CONTINUAR LA MISION LIBERADORA QUE JESUS EMPEZO Y QUE NOS ENCOMENDO?

EDUCACION VIAL ★ por AVAGUT

CI

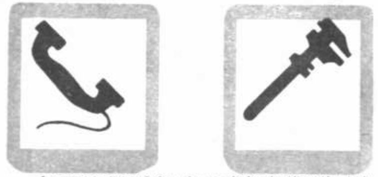

Las presentes señales, dentro de la clasificación de la señalización vertical, corresponden a la de los Servicios Auxiliares y, tienen igual importancia que las de Prevención o de Reglamentación, puesto que ellas nos indican la proximidad de un medio o auxilio que, especialmente en los casos de viajes largos, pueden sernos de gran utilidad, ya que en los sitios oportunos que nos anuncian gráficamente, se puede hacer un intervalo para: reparar un vehículo, proveerse de combustible, contactarse con el lugar de origen u otras localidades o recurrir al puesto de socorro en casos de accidentes.

PREGUNTA: ¿Qué nos indica la primera señal?.
RESPUESTA: ....

PREGUNTA: ¿Cuál el significado de la segunda señal?.
RESPUESTA. ....

PREGUNTA: ¿Cómo se llama la señal oficial colocada por la Empresa de Ferrocarriles, en caminos que cruza a nivel una línea ferroviaria?.
RESPUESTA ....

Nombres y apellidos ....
Dirección ....
Ciudad .... C.I. ....

AMIGOS CONCURSANTES: Hasta el día de mañana seguiremos recibiendo los cupones correspondientes a los meses de enero y febrero pasados. Su concurso les dará la oportunidad de ganar premios en efectivo y artículos de cuero de Industrias "El Cuerito Ltda." Sus envíos los pueden hacer mediante la Casilla 5972 o —en forma personal— al buzón ubicado en la planta baja de la Dirección de Tránsito (Av. Mcal. Santa Cruz esq. Cochabamba).

AUTOMOVIL CLUB BOLIVIANO: Comunica que se reciben inscripciones en la "Escuela de Conductores" para un nuevo curso a iniciarse el día lunes 15 de marzo. El horario de atención en la Secretaría del Club es de 14:00 a 21:00 horas de lunes a viernes. La dirección donde puede hacer efectiva su inscripción es: Av. 6 de Agosto 2993 esq. Av. Arce (Zona de San Jorge). También tenemos el agrado de anunciar la preparación de la "Autoguía", revista con datos de interés general para los automovilistas; esté atento a su aparición.

ES UNA GENTILEZA DE:

INDUSTRIAS EL CUERITO LTDA.

AUTOMOVIL CLUB BOLIVIANO

SERVICIO NACIONAL DE TRANSITO

Deudas al Estado suman más de cien millones de dólares

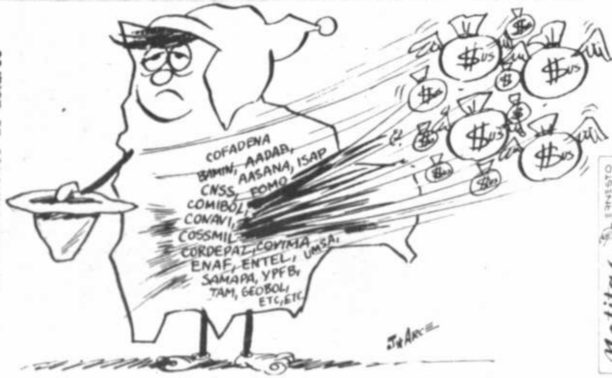

Notitas... por ERNESTO CORTEZ

Solución al anterior AGILIDAD MENTAL.

PROVINCIAS	CAPITALES	RESPUESTA CORRECTA
CERCADO	HUANUNI	CARACOLLO
ATAHUALLPA	CHALLAPATA	SABAYA
LITORAL	CARACOLLO	HUACHACALLA
DALENCE	CORQUE	HUANUNI
ABAROA	SABAYA	CHALLAPATA
CARANGAS	HUACHACALLA	CORQUE

INDICACIONES: Con una cruz colocada en las respectivas casillas, afirma o niega con prontitud cada uno de los espacios basados en cultura general y que tienen la finalidad de examinar tus conocimientos a través de las soluciones que se den en cada edición y comprobarás de ese modo tu agilidad cultural.		x AVAGUT. SI	NO
1	*El primer Presidente Constitucional de Bolivia fue el Gral. Jorge Córdova.*		
2	*Neptuno es el planeta más cercano al Sol*		
3	*La perdiz es un ave que pertenece al orden de las rapaces*		
4	*Gabriela Mistral es el seudónimo literario de la poetisa Lucila Godoy Alcayaga.*		
5	*La capital de la provincia Quillacollo de Cochabamba es Tiquipaya.*		
6	*El lustro es un período de 10 años.*		

Un rostro sonriente...
Unos libros...
Una llamita...
¿APRETADA SINTESIS DE LA VIDA ESTUDIANTIL?
¡Tienes la palabra!

PRESENCIA Juvenil
Director: JOSE VICTOR ARIONE
AÑO XIV - LA PAZ - BOLIVIA.
JUEVES 4 DE MARZO DE 1982 - Nº. 660

Gentileza: FOTO CLUB LA PAZ

Foto: MARIO J. BERNDT - JAIME TERRAZAS

Distinguido Director:

Por intermedio de la presente me dirijo a su digna persona; lo felicito por la constante y destacada labor que viene cumpliendo en bien de la proyección de valores juveniles.

Mi opinión acerca de:

UN HOMBRE... UNA MUJER

Sabemos que existe en la humanidad un lenguaje indirecto que todos entendemos y hablamos. Este lenguaje, muchas veces, tiene silencio, lágrimas o alegría; es un idioma universal que, generalmente lo usamos, cuando nuestras palabras resultan inadecuadas, o, simplemente, indiscretas. Este lenguaje silencioso y simple, es el amor que constantemente existe entre un hombre y una mujer.

Existen personas que no pueden fácilmente comunicar sus sentimientos al ser amado. Los tímidos, en especial, pasan horas de angustia pero, los más prácticos, piensan que hacerlo es una tontería, porque se demuestra diariamente con acciones.

Del mismo modo, muchos especialistas en la materia (psicólogos, principalmente), afirman que el ser humano, sobre todo la mujer, necesita sentir mediante palabras concretas que es amada y admirada porque ello ayuda a satisfacer parte de su espíritu. Dentro del término amor entre un hombre y una mujer también se incluye la simpatía y la verdadera amistad.

En conclusión: ¿qué es lo que sucede? Que los hombres y mujeres de este tiempo tienen una actitud egoísta. Dan a este noble sentimiento un carácter funcional exigiendo que sea práctico, que subsista por sí mismo. Pero todos sabemos que el amor nunca fue ni es un sentimiento independiente.

Le saluda atentamente:

LUCIO ESPEJO URUARTE
C.I. 2623265 (ESTUDIANTE COL. SAN ANTONIO)
LA PAZ.

Distinguido Director:

Me complace hacerle llegar mis más sinceras felicitaciones al Suplemento que usted dirige tan acertadamente.

Tenga la amabilidad de incluir mi opinión:

JUVENTUD: EDAD DE LAS GRANDES DECISIONES

En nuestra edad nosotros, los jóvenes, estamos detrás de decisiones que encaminen definitivamente nuestra vida.

Decisiones que, quiéralo o no el joven, se le impondrán irremediablemente. El "sí" como el "no" quizás no sean los más aconsejables para elegir o escoger una ruta entre muchas otras pero, ateniéndose a sus consecuencias.

Si un joven afronta este problema de una manera fácil, la solución se reduce a un juego muy ridículo, ¿por qué?... porque quizás no mide las consecuencias de sus actos y se olvida de la responsabilidad que grava lo que está encarando.

Seguramente, muchos jóvenes dirán que su porvenir lo plantean con mucha sinceridad. Pero no basta la sinceridad para que la solución sea la más acertada, sino que debemos saber conducirnos para trabajar en lo que nos guste y en lo que es útil a la sociedad.

Los principales atractivos de la juventud, al elegir su carrera, suelen consistir en: la ganancia, el prestigio y la fama. Si los reducimos solamente a estos, pueden ser perjudiciales.

Esto no quiere decir que no han de tomarse en cuenta los derechos del individuo, sobre todo al elegir la carrera. La primera satisfacción debería ser la alegría creadora, la conciencia de trabajo que une la utilidad personal con la sociedad —mucho más importante— que la ganancia rápida y el prestigio fácil.

Preocupados todos por el progreso del país, nosotros los jóvenes experimentamos la necesidad de encontrar el área de ocupación que nos corresponda de acuerdo con nuestros intereses y aptitudes.

Los jóvenes al autodescubrir nuestra personalidad encontramos la dicha de poseer uno de los bienes más preciados del mundo, contribuyendo así, a la construcción de un futuro más promisor para nosotros y para la patria.

Reciba un cordial saludo de su amigo:

HUMBERTO MANSILLA P
C.I. 1074973.
SUCRE.

Distinguido Sr. Director:

Me dirijo a usted con el ánimo sensible de un joven boliviano, para poner en consideración un tema que atañe al futuro de nuestro país:

LA EDUCACION EN BOLIVIA

Algo le está faltando a la EDUCACION EN BOLIVIA

Se comprueba una gran deserción de los estudiantes; más que todo en las escuelas y colegios. La enseñanza impartida en estos, en gran parte, cansa al estudiante.

Así por ejemplo los famosos "Trabajos Prácticos" constituyen una enorme pérdida de tiempo para los estudiantes:

1ro. Por constituir una simple copia

2do. Por no contar -el estudiante- con la documentación necesaria para un efectivo trabajo.

Creo que se debe efectuar un profundo estudio con respecto a la EDUCACION EN BOLIVIA, que requiere, con suma urgencia, un cambio en su estructura.

Sin otro particular lo saluda atentamente:

FERNANDO JENARO CHUNGARA DURUAUTE
I.M.S.
JEFE DEL GRUPO SCOUT "TITANIC" Nº 301
C.I. 2390982 - LA PAZ

PORTADA

¿Podrías sintetizarnos -en cortos pensamientos- lo que se ha querido representar gráficamente en la portada de esta edición?

Si la observas superficialmente, quizás nada te diga. Si la profundizas, encontrarás que se presta a variadas reflexiones. ¡Participanos de ellas!

Además, ¿nos podrías decir qué procedimientos se han utilizado para obtener dicha fotografía?

¡Gracias anticipadas por escribirnos!

Distinguido Señor:

Le escribo con el único afán de dar, a los jóvenes estudiantes del país, una visión realista de las consecuencias que ocasionan los recesos educativos, tan perjudiciales para muchos de ellos. Como una de las tantas consecuencias, tanto mi persona como otros compañeros, nos encontramos presos en esta Penitenciaria Nacional de La Paz.

LA VERDAD DE ALGUNOS CASOS

Muy poca importancia, casi nada, se le ha brindado a la juventud estudiosa, después del cierre de las Casas de Enseñanza Superior (Universidades, Normales, Politécnicos etc.) producto de situaciones políticas, como en diversos periodos de nuestra vida republicana.

Aquí se manifiesta lo más lamentable: después de cada interrupción en los periodos de estudio, la situación de miles de estudiantes damnificados es desesperante, encontrándose muchos en verdaderas encrucijadas, tambaleando de este modo su provenir, con la duda de que si estudian o dejan de hacerlo. Tales situaciones —se diría un mal crónico— frecuentemente se dan en nuestro país después de cada golpe de Estado.

Los efectos de estos recesos se dejan sentir en forma alarmante en la comunidad estudiantil; se pueden notar en la masiva demanda de trabajo durante esos periodos de crisis educacional. Además se debe considerar que, en nuestro medio, la oferta de trabajo para estudiantes es casi nula. En tales condiciones, ¿qué es lo que ocurre con tantos jóvenes y señoritas, que ven con tristeza, cerradas sus casas de enseñanza?. Justamente ahí nacen las consecuencias de estos famosos "RECESOS". Es, sin duda, una amarga realidad que la han vivido, la hemos vivido, o la estamos viviendo muchos compañeros y compañeras afanados por encontrar un modesto trabajo, ya sea hasta la reanudación de las clases o, en su defecto, trabajar, dejando un período o semestre de estudio pendiente, constatando —de este modo— cómo se prolonga el tiempo total para egresar como profesional.

En cuanto a las ocupaciones se refiere, son muy pocos los afortunados que encuentran trabajo; algunos, o muchos, que buscaron un modesto empleo, no lo consiguieron. Podemos imaginarnos, en esos momentos, que la moral y el mundo se nos viene abajo y, repentinamente, miles de ideas, entre buenas y malas, cruzan por la mente. Con tal ritmo emotivo tenso, llega el momento, en el que la necesidad de trabajo es imperiosa, para cubrir los gastos imprescindibles que demanda todo ser humano para desarrollarse y disminuir el peso a la familia, si se tiene.

Sin duda alguna, la necesidad de trabajo es de vital importancia, para todos, más para quien no tiene familiares. Esta necesidad induce a todo individuo a aceptar o a realizar cualquier trabajo; en tales condiciones es bien recibido todo ofrecimiento de empleo, sin importar —de momento— si éste es lícito o ilícito, por cuanto su desesperación por conseguir trabajo, le obliga a aceptar el primero que se presente. En tales circunstancias los estudiantes se ven envueltos en actividades reñidas con la ley, y, es común hablar en estos momentos de: las drogas, contrabandos, tráfico de armas, etc. Corresponde preguntarnos y preguntar a las autoridades pertinentes, ¿estos jóvenes estudiantes son del todo culpables cuando se encuentran con problemas legales o los crónicos recesos educionales? ¡Tienen la palabra las autoridades!

La amarga realidad de estos jóvenes estudiantes se manifiesta al estar involucrados en procesos judiciales. En tales circunstancias no saben qué hacer pues hallándose con escasos recursos, se encuentran en total desamparo, a merced de nuestras leyes draconianas e inhumanas, sin consideración de nadie. Al ver truncadas sus aspiraciones, y, lo más importante, su libertad, son muertos vivientes. De este modo y por imprevisibles de la vida, muchos estudiantes jóvenes se encuentran purgando penas en la Penitenciaria Distrital de La Paz y —de seguro— en otras del país, en condiciones inhumanas, olvidados por los amigos y familiares; impotentes para hacer algo que alivie su dolor. Soportan las in justicias, Decretos y Leyes impositivas o considerados como verdaderas "cabeza de turco" de un momento político.

Salvando algunas limitaciones transitorias, y, dándole un enfoque realista —desde un punto de vista humano— además de sentir y de vivir en carne propia este problema, es lo que me mueve a dirigirme a las autoridades entendidas en la materia, y a quienes —de algún modo se encuentran ligados al quehacer educativo de nuestro país— para que encuentren las soluciones que eviten los recesos educativos y garanticen la continuidad educacional en todo el sistema educativo del país; en especial en las Casas de Enseñanza Superior. De este modo, se evitarán muchos de los problemas, que acarrean estos recesos.

Sin otro particular, lo saluda atentamente:

DESIDERIO COLQUE GUTIERREZ.
UNIVERSITARIO RENE MORENO S.C.
C.I. 1585701 S.C.
DETENIDO EN EL PANOPTICO DE S. PEDRO
LA PAZ.

Señor Director:

Deseando contribuir con una opinión más a su apreciable labor de orientar a la juventud, quisiera aportar con un tema que reviste importancia en nuestros días.

CRISIS: ¿SOLO PRODUCTO DE GOBIERNOS DEL PASADO?

Desde varios decenios atrás el dólar es como un metro que sirve para medir o determinar el cambio de todas las monedas del mundo.

Los dólares pueden circular en cualquier país ya que en todas partes del mundo los reciben con entusiasmo aunque, en determinadas ocasiones, también sufrieron fluctuaciones lo que ha producido que la moneda más "dura" del mundo se debilitara.

En nuestro país, como en muchos del continente, esta moneda se ha revaluado, es decir, que si antes se pagaba 25 pesos por un dólar ahora esa misma unidad cuesta 44 pesos. Por lo tanto la devaluación de nuestra moneda es sinónimo de crisis.

La causa de esta crisis es sólo una: Bolivia, en las últimas décadas, ha gastado más de lo que debía. Se ha gastado en las forzosas subvenciones a fábricas en quiebra, en la excesiva compra de manufacturas extranjeras, en el sostenimiento de varios centros mineros irrentables, en el costoso mantenimiento del gasto público.

De la misma manera que la persona que gasta más de lo que gana, termina siendo embargada por sus inmediatos acreedores, así todo país que gasta más que sus ingresos, acabará sumido en el caos.

Como la economía de nuestro país es distributiva y como todos, en una u otra forma, giramos en torno al dólar, la devaluación dictada por el Supremo Gobierno, afecta también en cierto modo, a la economía de todos los departamentos, en especial, a aquellos que están en vías de desarrollo.

Para el pueblo significa pagar más por los productos importados, para el Estado exportar más. También significa un alza inevitable en el costo de vida: pagar más por todos los productos de uso y consumo.

Diversas son las opiniones que intentan explicar el porqué de este fenómeno pero en síntesis, dos son las corrientes que las resumo así: la primera afirma que es culpa de los gobiernos del pasado; no supieron administrar el erario fiscal y varias de las regalías destinadas a los Departamentos tuvieron finalidades desconocidas. La segunda, sostiene que las causantes son las malas disposiciones contempladas para proyectos bolivianos con patrocinadores extranjeros, excesivos préstamos que, a la larga, significan pagar más debido al consiguiente interés y amortización.

Un tercer factor —menos conocido— y de gran importancia es el referente al gasto público; una cadena que se arrastra desde varios gobiernos anteriores: el gasto indiscriminado y el despilfarro por parte de ciertas autoridades.

Empero el Gobierno ha dictado importantes disposiciones relacionadas con los tres puntos antes mencionados. Si se acatan debidamente, lograrán nivelar los ingresos y gastos de la nación, caso contrario, continuaremos hundidos en el caos y seguirán surgiendo "nuevos salvadores de la patria".

Esperando que mi opinión se publique se despide un asiduo lector.
Le saluda atentamente.

LUCIO ESPEJO URIARTE
C.I. 2623265
CASILLA 474
LA PAZ.

EDUCACION DEFORMADORA Y ESCLAVIZANTE

Pablo Freire, el insigne pedagogo brasileño ha resumido en su libro "Concientización" las características de una educación deformadora y esclavizante:

—El educador es siempre quien educa; el educando, el que es educado.

—El educador es quien disciplina; el educando, el disciplinado.

—El educador es quien habla; el educando, quien escucha.

—El educador manda; el educando, sigue el mandato.

—El educador elige el contenido del programa; el educando lo recibe en forma de depósito.

—El educador es siempre quien sabe; el educando, quien no sabe.

—El educador es el sujeto del proceso; el educando, el objeto.

Al comenzar el periodo escolar 1982 — que esperamos prosiga y concluya sin contratiempos — te dejamos este apretado racimo de conceptos vertidos por PABLO FREIRE.

¿Juzgas que constituiría un buen material para intercambiar ideas —en nivel personal o de mesas redondas— con tus educadores?

Creemos que este "intercambio" ayudará a clarificar conceptos y, sobre todo, a modificar ciertas actitudes para que nuestra educación no sea "deformadora y esclavizante".

A tus órdenes el CAJON POSTAL 3276, La Paz.

¡Gracias anticipadas por escribirnos!

Su futuro depende de lo que HOY pueda ESTUDIAR. Cuanto más se capacite y especialice, más ganará.

USTED VALE LO QUE SABE

PIDALO GRATIS

CURSOS:
CONTABILIDAD
MECANICO DE AUTOS
ELECT. DEL AUTOM
CONSTRUCCIONES
OBRAS SANITARIAS
INSTALADOR ELECT
REFRIGERACION
FOTOGRAFIA
DIBUJO
PROF. DE CORTE Y CONFECCION
Y 30 CURSOS MAS

Remítanos HOY MISMO su nombre y dirección y recibirá GRATIS el FOLLETO con detalles y programas de los cursos que enseñamos por correo.

ESCUELAS LATINO AMERICANAS

YANACOCHA 712
casilla 909
LA PAZ

Sírvase enviarme GRATIS el folleto
nombre
direccion
curso

PARA CANTAR... EN FAMILIA

ZAMBA DEL MUSIQUERO

Cantan: LOS CHALCHALEROS

(Solm) En esas noches, por (Dom) Manogasta, cuando la luna se (FA)
quiere marchar, (SIB)
les roba a los montes (RE7) zambitas de antaño, que (Solm)
viejos violineros (SIB) solían (RE7) tocar. (Solm) } BIS

Te juro, (Solm) bombo, que si mañana, (Dom) con el regreso nos (FA)
pagara Dios, (SIB)
bailarán los viejos (RE7) sintiéndose changos, cuando (Solm)
a mi pago humilde (SIB) le cante (RE7) con voz. (SOLM) } BIS

* * * * *

CORO: Zambita (RE) que traes, cantares de ayer, (SOLM) sembrando (MIB)
dulzura de arpa, (RE)
Canten vidaleros (RE) toquen musiqueros, (SOLM) que la manogasteña (SIB) no se (RE7) ha de escapar. (SOLM)

* * * * *

A veces (SOLM) pienso, por dónde (DOLM) fueron, las zambas (FA) viejas que supe aprender, (SIB)
Esas que mi abuelo (RE7) en quechua cantaba, (SOLM) con coro
de coyuyos (SIB) al (RE7) atardecer. (SOLM) } BIS

Si en los (SOLM) senderos, mi luz se (DO) apaga, no creas (FA) tierra
que no he de volver, (SIB) (RE)
Junto con el canto (RE7) dolido del monte, (SOLM) del brazo
con la noche (SIB) te (RE7) recorreré. (SOLM) } BIS

(Al coro)

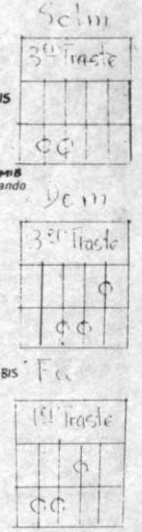

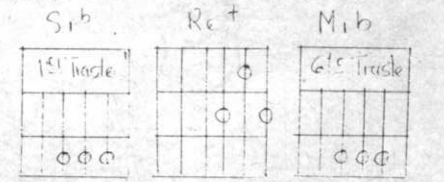

Solución al BIBLIOGRAMA Nº464

BIBLIOGRAMA Nº 467

Por: AVAGUT

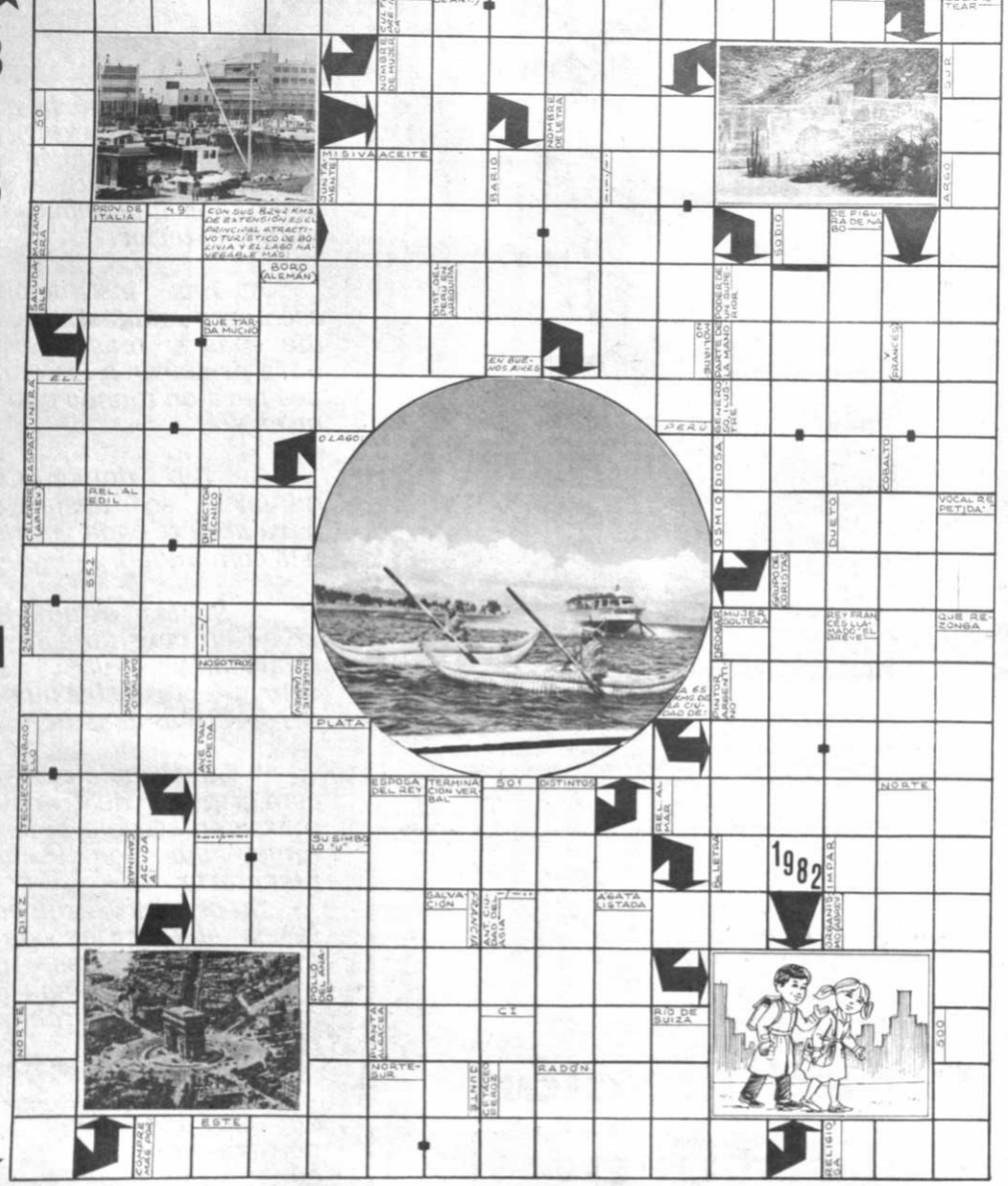

GANADORES DEL BIBLIOGRAMA Nº. 464

1) VICTOR GABRIEL BENITEZ (La Paz)
Con una Carpeta Escolar
2) GASPAR COCA S.
3) ROLINDA CONTRERAS CH.
4) ALFONSO CORDERO

Todos de La Paz y favorecidos con un Llavero CAMPANA de Industrias EL CIERITO LTDA.

ESTIMADOS CONCURSANTES: Las soluciones las recibimos hasta los 18 días después de su publicación en las siguientes direcciones: De La Paz, a los buzones ubicados en Industrias "El Cuerito" (Av. Montes esq. Pucarani) y el matutino "PRESENCIA" (Planta baja del edificio Esperanza). Del interior de la República en la Casilla 5972 y sólo mediante correo corriente. La solución y nómina de ganadores se publica en cada edición y los favorecidos podrán retirar sus premios de "El Cuerito" (Av. Montes 466). A los del interior se les enviará exclusivamente por el Correo Central el correspondiente premio.

LLENA TU CUPON

Nombres y apellidos .....

Dirección .....

Ciudad ..... C.I. .....

¡LAS CLASES! Piense en la Mochila o Bolsa Escolar para sus hijos

Piense en:

El Cuerito Ltda.

AV. MONTES 446

TELEFONOS: 326982 - 379169

¿Para qué sirve estudiar?

¿Cuántas veces, en momentos en que el desaliento nos gana, nos hemos preguntado acerca de la verdadera utilidad de la escuela secundaria?. En ocasiones, una materia desencadena el cuestionamiento: ¿qué me importa a mí qué hicieron los romanos hace dos mil años si yo vivo en 1982?, ¿para qué quiero resolver problemas supercomplicados de matemáticas si con las minicomputadoras se hacen en dos patadas? ¿Para qué rompernos el alma analizando sintácticamente las oraciones o descubriendo metáforas si no hablamos pensando en cómo ponemos los sujetos y predicados, dónde van el verbo y los modificadores? ¿Por qué demonios debo ocupar mi tiempo en estudiar la geografía de Asia o de Europa si vivimos en Bolivia?.

FALLAS Y CARENCIAS.

Junto a estas interrogantes que las han planteado los estudiantes de todas las épocas —salvando las barreras tecnológicas de las computadoras—, aparecen, en esta circunstancia particular por la que atraviesa nuestro país, una serie de factores que acentúan las dudas.

La educación boliviana se encuentra en un momento de crisis. Muchos programas y hasta el mismo enfoque que se les da a ciertos tramos de la enseñanza —especialmente el secundario— suenan anacrónicos, pasados de época. La concepción, la idea conductora, que dio origen a la enseñanza media no ha variado gran cosa y el país ha cambiado muchísimo.

Se afirma que los egresados secundarios —especialmente los bachilleres salen del colegio sin posibilidades para enfrentarse con el mundo del trabajo y ni siquiera el de los estudios superiores. En alguna medida, resulta cierto.

Así, en ciertas oportunidades, sentimos que estamos estudiando sólo para sacar una nota, que nos permita pasar tranquilos las vacaciones. A pesar de que organizamos nuestra existencia en torno de la escuela, no alcanzamos a percibir el sentido final de todo eso.

LA OTRA CARA DE LA MONEDA

Pero toda realidad tiene por lo menos dos facetas. A pesar de sus limitaciones la escuela sirve para la vida, aunque fuera solamente como núcleo de reunión de gente de edades afines y que enfrenta similares problemáticas.

Hay más, sin embargo. Pese a las resistencias que oponemos, seguir con atención y estudiar aún las asignaturas que no nos gustan, va creando en nosotros una disciplina mental, indispensable para crecer y desarrollarnos dentro de la sociedad. Porque no debemos pensar que la disciplina es una mera cuestión de amonestaciones y castigos por no cumplir o faltar a las exigencias, sino que constituye una educación de la voluntad para autocontrolarnos e imponernos obligaciones que —al final— redundarán en beneficio propio.

Y ahí están las Matemáticas que van creciendo en complejidad conforme avanzamos en la carrera, creando en nosotros un sentido del orden y la proporción. Obviamente no vamos a resolver nuestros problemas personales a través de la raíz cuadrada o de los logaritmos ni aplicando el teorema de Pitágoras, pero sí siguiendo un orden, estableciendo los pasos a dar.

El principio de identidad, la noción de igualdad son tan válidos para analizar una situación social o política como para trabajar en Lenguaje, cuando buscamos los términos de una comparación. Por otra parte, conocer los mecanismos de construcción de metáforas nos permite identificarlas en nuestra vida cotidiana (sobrenombres, referencias al dinero, a la ropa, etc) y ponerlas en juego como cuando decimos de alguien pesado que es un "plomo" o a un petiso se lo rebautiza "Tatú".

Además, la seguridad en el manejo del lenguaje da brillantez a nuestra conversación y nos hace ganar en seguridad, mejorando así nuestras relaciones sociales. La ampliación temática que nos proporcionan Literatura, Historia, Geografía, Química, Física, Biología, Psicología, unidas a las habilidades anteriores, agrandan nuestras posibilidades de participación en diálogos en distintos ambientes en los que nos movemos habitualmente. Si conocemos la precisa ubicación geográfica de Polonia, la de Afganistán y la de El Salvador, comprenderemos también la importancia estratégica que tienen y la atención con que se sigue en todo el mundo la evolución de sus conflictos internos.

Analizar y comprender procesos históricos nos ayudará a interpretar nuestra situación actual. Lo que aprendemos en música podremos aplicarlo, directamente o a través de una comparación, a nuestras propias experiencias como oyentes y aun como ejecutantes.

El hábito de tratar y discutir con profesores otorga cierta soltura para alternar con los mayores.

A pesar de todo lo que nos disgusta cotidianamente, el colegio sirve. Pensemos en una forma de vida donde no exista la escuela, los profesores, los compañeros, los preceptores, los libros, el timbre, los recreos, las pruebas, las vacaciones de invierno, los actos... Difícil, ¿no? El colegio supone una experiencia de enriquecimiento constante donde cada día no es igual al anterior.

PARA REFLEXIONAR

Si te hallas en la categoría de los que han reiniciado sus estudios secundarios, ¿nos podrías ampliar el anterior enfoque con tus puntos de vista?.

Para ti y todo el mundo estudiantil te planteamos la misma interrogante: ¿PARA QUE SIRVE ESTUDIAR?.

¡Escríbenos!... Publicaremos tus opiniones.

FOTO CINE CLUB La Paz

Después del Primer Concurso de Fotografías realizado en el Goethe Institut el año 1980, surgió la idea de formar un Club de Fotografía para encausar las inquietudes sobre mayores conocimientos y la necesidad de intercambiar ideas referentes a temas fotográficos. Así nació el FOTO CINE CLUB LA PAZ, conformado por muchos aficionados a la fotografía.

***

El apasionante mundo de la fotografía plantea la necesidad de intercambiar constantemente experiencias y conocimientos sobre sus diversos campos. Puesto que una sola persona no puede abarcarlos a todos, nuestro Fotoclub, brinda la oportunidad para ampliar los conocimientos mediante: charlas, cursillos y discusiones. Pero no se hacen fotografías con sólo teorías sino practicando, experimentando; para ello nuestro Club brinda la oportunidad de realizar excursiones para obtener fotografías.

***

Una fotografía que permanece sólo en "negativo", es como si no existiera; en cambio adquiere su razón de existir cuando se la presenta en exposición. Por eso, el Fotoclub está empeñado en organizar diferentes tipos de exposiciones y anualmente se realiza un concurso fotográfico.

***

Toda persona que posee una máquina fotográfica tiene en sus manos el lenguaje gráfico universal más perfecto del mundo, lo que significa que puede comunicarse con cualquier persona de nuestro planeta, pero, comunicarse no sólo es hablar un lenguaje común sino, sobre todo, es expresar claramente las ideas que se desean transmitir. En este campo, nuestro Club aspira a fomentar, cultivar y perfeccionar la comunicación, mediante la fotografía. La transmisión de sentimientos, por el medio gráfico, constituye el mayor reto para los aficionados a la fotografía.

***

Muchas veces, una sola fotografía, nos puede comunicar lo que mil palabras quizás no podrían. Este hecho nos abre las puertas al fabuloso mundo de la comunicación gráfica donde el hombre puede expresar sus ideas, pensamientos, sentimientos, en sí, todo lo que es el hombre mismo.

***

EL FOTO CLUB LA PAZ les da una "Bienvenida" a todos los interesados. Nos reunimos cada lunes a las 19.00 en el Instituto Goethe, La Paz.

MARIO J. BERNDT

Museo de Toscanini

En una hermosa y grande casa denominada "Wave Hill" que asoma sobre el río Hudson, en la parte más alta de Nueva York, se ha instalado un valioso museo dedicado al maestro Arturo Toscanini a quien, en ocasión de su inauguración, el alcalde neoyorkino Edward Koch recordó como "uno de los genios más excelsos de nuestro siglo". Construida en 1843, se encuentra en Riverdale, zona panorámica del Bronx que Toscanini quería muchísimo, por ser parecida —decía— al paisaje del Lago Maggiore en Italia, donde solía pasar sus vacaciones de verano antes de exiliarse, durante el período fascista, en Norteamérica. El nuevo museo de Wave Hill contiene una colección de "recuerdos" toscanianos muy ricos; partituras, escritos, muchas grabaciones, material fotográfico, cartas. Una vez que el material sea ordenado y catalogado, las piezas se pondrán a disposición de estudiosos y musicófilos.

asegure su futuro..! venga con nosotros al Clan de los Especialistas de modern schools
(ESCUELA FOTOGRAFICA SUDAMERICANA •Paramount Academy •PROFESSIONAL SCHOOLS)
BAJO LICENCIA DEL ESTADO DE LA FLORIDA (USA)

aprenda
*Motores de 2 y 4 cilindros
*Carburación *Encendido *Frenos
*Transmisión
*Reparación de fallas
*Sistema eléctrico etc.

SU FUTURO está en la MECANICA DE MOTOCICLETAS
EN SU CASA POR CORREO
GRATIS SOLICITE FOLLETO MULTICOLOR

OTROS CURSOS CON MUCHO FUTURO QUE PUEDE ESTUDIAR CON LOS ESPECIALISTAS en su casa por correo

ELECTRONICA	FOTOGRAFIA	MECANICA AUTOMOTRIZ
ENFERMERIA	SASTRERIA	MECANICA DE MOTOS
SECRETARIADO	DETECTIVISMO	RADIO - TV COLOR
PARAPSICOLOGIA	BONSAI (árboles enanos)	JARDINERIA PROFESIONAL
CERAMICA	MECANICA DENTAL	DEFENSA PERSONAL
PEDICURIA	DIBUJO	CORTE Y CONFECCION
CAMISERIA	GIMNASIA YOGA	Guardería Infantil
PELUQUERIA	CONTABILIDAD	INGLES (Con cassettes)
BELLEZA	ELECTRICIDAD	MAESTRA JARDINERA
COSMETOLOGIA	TERRARIUMS (Jardines miniatura)	IKEBANA (Arreglos florales)

MARQUE ⊗ EL CURSO QUE LE INTERESA (ESCOJA SOLAMENTE UN CURSO) Y REMITA ESTE AVISO A:
modern schools CASILLA 6093 - CORREO CENTRAL - LA PAZ
Si desea informarse personalmente concurra a: CALLE COLON Nro. 330 · EDIF COLON · 6to. Piso · Of. 609 · LA PAZ
NOMBRE:
DIRECCION:
LOCALIDAD: DEPARTAMENTO:
CURSO:
PRES. GRATIS SOLICITE FOLLETO EN MULTICOLOR
AGREGUE $b 20.- EN ESTAMPILLAS PARA GASTOS DE ENVIO CERTIFICADO

Pepito EL ENTUSIASTA

Querido entusiasta:

"Practica diariamente el proceso de vaciar la mente de aquellos pensamientos que te hacen sentirte tenso. Para conseguirlo di la frase: AHORA ESTOY VACIANDO MI MENTE DE TODA IRRITACION, FRUSTRACION, ODIO E IMPUREZA".

Simultáneamente imagina que una corriente de impurezas salen de tu cerebro".

Acabas de leer el tercer "consejito" que te brindan los especialistas para ir dominando, paulatinamente, el estado de tensión.

Hasta la próxima con un cordial saludo de tu entusiasta amigo.

Pepito

Amistades

DESDE TARIJA

Sr. Director:

Mi objetivo es que mediante la correspondencia podamos intercambiar ideas, postales, discos, etc. y, más que todo, tener una amistad sólida con chicas y chicos del interior y exterior del país.

Prometo contestar a todas las cartas que me lleguen.

¡Gracias por su gentileza!

Atte.

FRANZ FERNANDO MENDOZA J.
TELEFONO 3489
CORREO CENTRAL
TARIJA-BOLIVIA.

DESDE VILLAMONTES

Distinguido Señor:

Me dirijo a usted con el propósito de que me incluya en la "Sección Amistades" con el objeto de tener correspondencia con chicas y chicos del interior y exterior del país.

Prometo contestar a toda carta que me envien.

Atte.

ELVA TAVERA VILLEGAS
CALLE COCHABAMBA Nº 473
VILLA MONTES-TARIJA-BOLIVIA.

DESDE COCHABAMBA

Distinguido Señor Director:

Me dirijo a su persona, con el objeto de solicitarle incluya mi nombre en la sección "AMISTADES" para intercambiar, correspondencia, postales, fotos, discos, *cassettes* etc. comprometiéndome contestar a todos los amigos y amigas que me escriban.

Con este motivo, agradeciéndole de antemano, saludo a usted, muy atentamente:

HENRY G. RICO GARCIA ;
CASILLA Nº 172
COCHABAMBA-BOLIVIA.

DESDE URUGUAY

Señor Director de "PRESENCIA JUVENIL"

Quisiera —por intermedio de ésta— intercambiar correspondencia y postales con chicas y chicos de su país.

Mi nombre: MIRIAM RAQUEL BAUVIER CALABVIG

Mi dirección: BARRIO FIGUEREDO OFICIAL 183.

LAS DELICIAS - MINAS LAVALLEJA.
URUGUAY.

DESDE ORURO

Señor Director:

Ruego a su persona incluya mi nombre en la sección "AMISTADES" de ese prestigioso suplemento.

Tengo 18 años. Deseo mantener correspondencia con jóvenes de ambos sexos del interior y exterior del país, para intercambiar ideas, postales, banderines y sobre todo, tener una buena amistad.

Prometo responder a todas las misivas que me escriban.

ADALBERTO VELIZ CACERES
CORREO CENTRAL
ORURO-BOLIVIA.

DESDE GUAYARAMERIN

Dinstinguido Señor:

Espero que al recibo de nuestra cartita, se encuentre gozando de buena salud al igual que todos los colegas que integran a PRESENCIA JUVENIL. Acá nosotras bien.

Señor: somos dos chicas que leemos el Suplemento Juvenil, donde nos ha interesado mucho, y quisiéramos participar en el mundo de la amistad. También deseamos tener correspondencia con chicas y chicos que nos escriban.

MARLENE DEROMEDIS MEDINA
DORILA MORENO MELGAR.
GUAYARAMERIN-BENI-BOLIVIA.

DESDE POTOSI

Señor Director de PRESENCIA JUVENIL.

Tengo 15 años, estudio en el Liceo Santa Rosa. Mis hobbies son: la música, el básquet. Esperando tener respuestas me despido con mi mayor deseo para que sigan con su gran labor.

SILVIA SALAMANCA ANDRADE.
HOYOS Nº 20
CORREO -CENTRAL
POTOSI.

Marshal McLuhan (Canadá, 1911), es el profeta de la electrónica. Sus libros son una especie de Biblia de este nuevo mundo de las comunicaciones sociales. Las teorías de McLuhan nos revelan lo que va a ser la escuela de mañana en "esta aldea global" de nuestro mundo. Y la empezó a intuir al ponerse en contacto con los jóvenes de hoy.

La educación del futuro según McLuhan

** Es evidente que hoy la escuela no conservará su función primordial a no ser que se adapte a las inevitables mutaciones del mundo exterior.*

** Las instituciones escolares malgastan cada día más y más energía para preparar a los alumnos para un mundo que ya no existe.*

** La universidad-baluarte se desintegra para abrirse cada vez más a la comunidad.*

** Si los estudiantes viven en constante investigación, cada descubrimiento abrirá nuevas perspectivas al estudio.*

** La escuela-claustro está a punto de transformarse en escuela abierta, mejor aún, en escuela planetaria.*

Su primera tarea será la de olvidar las viejas formas negativas que matan la genuina originalidad (Está prohibido prohibir).

** Llegará una epoca en que pasaremos toda nuestra vida en "la escuela"; una época en que toda nuestra vida transcurrirá en contacto con la realidad vital, sin que nada ni nadie nos pueda separar de ella.*

— "Pensamos que la educación no debe ser impartida en función de la escuela, sino de la vida...

— La educación no consiste en "llenar" el cerebro depositando en él una suma de conocimientos, como se deposita dinero en un banco. Cuerpo y alma son también objetos de la educación; fundamentalmente las emociones y sentimientos del alumno

— No creemos en los castigos corporales, las punciones morales o en cualquier otra forma de "domesticación" del alumno, así como tampoco comulgamos con la idea de hacer de la escuela un centro de competencia en el que se premie a los "mejores" (los memoriosos, adulones y sumisos) y se aplace o postergue a los demas.....

— ...Propugnamos el respeto a la personalidad del niño como ser humano, la posibilidad de la cooperación entre estudiante y maestro... en lugar del maestro "super-sabio" y el alumno "ignorante" planteamos la relación del profesor-animador y del alumno-investigador.

— No creemos en el "derecho" del maestro de aplazar y postergar a un alumno pues esto no es prueba de eficiencia sino, precisamente, de su incompetencia como profesor. Los exámenes, en caso de mantenerse, no tendrán el carácter de juicio divino a un "acusado" individual sino que se "socializarán por grupos de manera que, a través de la colaboración y la incentivación fraternal entre compañeros, se "socialicen" también el estudio, las prácticas y las notas que obtenga cada grupo.

— En lugar de atiborrar la mente del estudiante con informaciones que tienen cinco, diez o veinte años de antiguedad —de acuerdo al tiempo de egresado de la Normal que tenga el maestro respectivo— sugerimos que se dé al alumno los elementos que le permitan seguir aprendiendo, las herramientas de análisis y de investigación de una situación dada, la posibilidad de que ponga en tela de juicio los valores aceptados..., que, en suma, le enseñen a razonar e investigar por su cuenta.

CON ALGUNOS ESTUDIANTES

ROSMERY CARRASCO AYLLON "Somos conscientes de ello se hace más evidente en la falta de una orientación vocacional a fin de que cuando tengamos que egresar de bachilleres sepamos a qué estudio específico dedicarnos.

Recibimos, pues, la enseñanza general sin una orientación de las inquietudes propias hacia determinada actividad futura. Esto es algo que se debe incluir en la enseñanza colegial.

Si hablamos de la educación rural, la problemática es muy particular. Es el caso de los alumnos que por la baja condición económica familiar tienen que trabajar en el campo.

Del sistema de enseñanza, al margen de cualquier proyecto de cambios y de organizaciones, creo que la realación maestro-alumno debe incentivarse. Que el maestro haga que al alumno le guste la clase".

GIOVANNI OZUNA AGUILAR.- "Como todo estudiante que tiene deseos de superación, ante las circunstancias que vivimos, es mi anhelo que este año escolar sea tranquilo. Esto porque los paros, las huelgas, dejan incompletos los programas y el alumno se desfasa en el ritmo del estudio y cuando ya quiere nuevamente retomar el cauce de aplicación, resulta que el año escolar ya está concluyendo. No nos queda más que esperar que la gestión lectiva sea normal, ya que nosotros solamente tenemos voz, y deseos, pero la solución no está en nuestras manos".

Giovanni, ¿con relación a los programas de enseñanza, según tus experiencias?.

"Bueno, una de las fallas que yo encuentro es la uniformidad que hay con relación a los libros que se utilizan. Así vemos que aprendemos a leer vocablos pero no la idea cabal de lo que representan. Por ejemplo en el oriente se les habla a los niños, por decir, con la palabra llama, se le muestra la figura, pero esto no tiene relación con su medio donde vive. Y a la inversa, chicos del altiplano reciben expresiones como "yacaré", que no está, pues, en su realidad".

PATRICIA TERCEROS VELEZ.- "Mi concepto sobre la educación está amparado en mi visión del colegio donde estudio, un centro de enseñanza particular. De la manera como nos enseñan allí estoy plenamente de acuerdo, por la colaboración moral y espiritual que nos brindan, lo que permite que exprese un concepto positivo de la educación boliviana. Claro que, mirando más ampliamente la situación educativa del país, por las experiencias que nos transmiten, palpamos la necesidad de ciertos ajustes y correctivos.

Pero esto ecapa a la experiencia particular de nosotros los estudiantes que formamos nuestra opinión de acuerdo al centro donde nos educamos.

En el presente año escolar que se inicia, sólo resta esperar que sea normal y que ningún problema de tipo político nos afecte en los estudios. En ese orden creo que todos tenemos nuestras susceptibilidades".

HURACAN IPORRE CABEZAS.- "Después de tres años pienso retornar al colegio, tal vez entre a SEMA, todo depende de que no existan las interrupciones de siempre. De todas maneras, es mi propósito volver a estudiar".

[illegible] del abandono de los centros de estudios por la necesidad de autosostenerse económicamente, porque hay que trabajar para ayudar en el hogar.

"La verdad es que este año escolar se está presentando muy incierto y esto afecta a las decisiones de los estudiantes que como yo tienen que solventar los gastos que demanda el colegio. Ojalá mediante el diálogo puedan encontrarse las soluciones convenientes para autoridades y maestros que —al fin y al cabo— son los que determinan la normalidad o no de la gestión escolar".

LEDDY VEGA AGUIRRE.- "Naturalmente por la poca experiencia que tenemos los estudiantes, muy poco podemos hablar del campo de la educación en general para el país. Por supuesto que todo sistema adolece de imperfección, no hay nada perfecto. Indudablemente la opinión de los estudiantes son pautas indicativas para mejorar las cosas.

Este año se presenta difícil, especialmente para la clase trabajadora que tiene que buscar los medios de subsistencia en una época tan crítica y paralelamente atender el aprendizaje de sus hijos. La educación es la parte más importante en la formación integral de la persona en todo ambiente, para realizarse. La enseñanza que se imparte al niño es determinante para su futuro. Por eso, hablando así, en forma amplia, es importante la educación que los padres otorgan a los niños. La escuela viene a ser el complemento, porque lo que uno pone de su parte por la propia formación es, en definitiva, lo más importante".

PARA CONCLUIR

Dijimos al comienzo que el tema es amplio y complejo en su esencia. Los puntos convergentes desde todo ángulo de consideración hacia la cuestión enseñanza-aprendizaje formal, se multiplican a medida que intentamos caminar por esta ruta. Los padres de familia, los profesores... también tienen su palabra, más bien, sus opiniones y actitudes... ellos quizás más que nadie.

Como alguien dijo, mucho nos inclinamos por la crítica constante, a plasmar en escrito las apreciaciones negativas. ¿Por qué no, entonces, buscar el lado positivo tratando de plasmar mediante los hechos —en las aulas, en el hogar—, los correctivos que sean necesarios?. El diálogo es un importante elemento en la búsqueda imprescindible, hoy más que nunca, de los aportes convenientes que requiere nuestro sistema educativo. Por eso es que te invitamos al diálogo. Ya lo dijo el mismo Ministro de Educación, dónde está la falla. Y para concluir, valga esta frase de Tamayo: "la vida solamente se aprende en medio de la vida".

Ya decía Sócrates: "Habla para que te vea". Es bueno saber si realmente hoy...

¿Sabemos conversar?

"La conversación es un juego entre dos con tijeras de podar, cada jugador trata de cortarle la palabra al otro antes que salga".
Jules Renard

Quiero comenzar con las palabras certeras de Ortega y Gasset:

"Cuando la conversación no es un mero canje de mecanismos verbales, en que los hombres se comportan casi como gramófonos o grabadores, sino que los interlocutores hablan seriamente sobre un asunto, reproduce un curioso fenómeno. Conforme avanza la conversación, la personalidad de cada uno se va disociando progresivamente. Al conversar vivimos en sociedad; al pensar nos quedamos solos. Pero el caso es: que en este género de conversaciones, hacemos ambas cosas a la vez y a medida que la charla progresa, las vamos haciendo con intensidad creciente: atendemos con atención casi dramática a lo que se va diciendo y al propio tiempo nos vamos hundiendo más y más en la soledad abisal de nuestra meditación"

En cierto sentido, la conversacion es como un negocio. Si se emprende sin fondos no puede prosperar.

Ahora bien, nuestra juventud ¿charla o dialoga? De la simple charla al diálogo media un abismo. La charla es un antidiálogo.

Eugene Chapus ha escrito con gracia: *"La conversación es la fisonomía de la inteligencia. Dáme algo de la conversación de un hombre y te diré su rango, instrucción y trato social. Si se trata de una mujer te diré, hasta de su edad".*

Esto mismo vino a expresar con menos palabras hace siglos, en la antigua Grecia, Sócrates: *"habla para que te vea".*

¿Cómo es nuestra juventud? Para conocer nuestro estado de salud, muchas veces el médico nos dice: "saque la lengua". Al hombre se le conoce por su palabra. *"Dime cómo hablas y te diré quién eres".*

Según Nietzsche esta es la pregunta que debe hacerse todo joven antes de casarse: "¿Estarás satisfecho de la conversación de esta mujer hasta la vejez? ".

Todo lo demás es para él, transitorio en el matrimonio. El verdadero arte de la conversación consiste en construir sobre las observaciones del otro, no echarlas abajo.

Quien sabe conversar nunca pretenderá imponer a otro sus ideas. Se ha abusado mucho de la palabrá "diálogo". El diálogo como tal, supone un clima de amor y de respeto con el interlocutor. De otro modo no pasaría de ser un *"diálogo entre sordos"*. El diálogo, como acto de amor, implica riesgos y exige cierta disposición de ánimo, no siempre fácil de lograr.

¿De qué habla la juventud? Sería interesante una encuesta sobre este particular y conocer los temas preferidos por chicas y muchachos. Su conocimiento nos llevaría a conocer mejor a la juventud. "Habla para que te vea", decía un anciano ciego, repitiendo las mismas palabras del filósofo griego.

Alguien, con sentido del humor, dijo: "No te quejes del tiempo. Si no cambiase de vez en cuando, nueve de cada diez personas no serían capaces de iniciar una conversación".

MUCHOS JOVENES DE HOY SOLO SABEN "CHARLAR" Y DEJAN DE LADO TODA "CONVERSACION" QUE NO ES OTRA COSA QUE "DIALOGO".

EE.UU.: Polémica

Un informe publicado en Estados Unidos ha dado nueva vida a las polémicas sobre la eficacia de las penas aplicadas a los jóvenes delincuentes. El estudio realizado por la "American Institution Research" sobre un campo de 600 delincuentes crónicos en la zona de Chicago y aledaños, afirma que los tradicionales "reformatorios" resultan mejores para que los jóvenes no reincidan que los nuevos programas de recuperación . Los resultados de la encuesta pueden resultar peligrosos ya que existe en los Estados Unidos una tendencia a evitar los "reformatorios" por un lado, y por el otro hay quienes se oponen terminantemente a ese tipo de "correccionales" de vieja data.

¡No puede ser!

Una encuesta llevada a cabo por el Instituto de Ciencias del Hombre, en España, revela que en los jóvenes existe un profundo apoliticismo así como una considerable ausencia de idealismo, en contra de lo que opina la opinión pública en general. Del mismo modo se pudo establecer que el consumo de drogas es bastante elevado y, además, hay una gran precocidad sexual entre los integrantes de las clases sociales más bajas. La falta de idealismo de los jóvenes se manifiesta, sobre todo, en dos hechos: desinterés por el futuro de la economía del país y ausencia de preocupación ante las oscuras perspectivas de empleo. **Esto nos entristece.**

Vivir afuera

Que hoy son los EE.UU., el lugar de convergencia de las corrientes migratorias juveniles es innegable. Seducidos por productos norteamericanos, los jóvenes rompen amarras y parten **—afirma un cable proveniente de Nueva York.**

Pero si los jóvenes universitarios más exigentes van a Harvard, Princenton, o Yale **—continúa—** a Nueva York se dirigen grandes cantidades de jóvenes. La importancia y la fascinación de esta ciudad residen en su capacidad para responder cada interrogante. Nueva York ofrece la posibilidad de frecuentar escuelas de música, danza recitación, fotografía, etcétera.

Naturalmente **—expresa por último—** no faltan dificultades y, además del alojamiento y del costo de vida elevados, se plantean problemas de diferente orden como los contactos y relaciones con el ambiente. Los más frecuentes en este sentido son las dificultades de inserción debidos al distinto estilo de vida, circunstancia que muchas veces puede adquirir importancia fundamental.

¡Cómo hablan...!

Los jóvenes italianos utilizan expresiones que desconciertan a adultos y lingüistas, según lo afirma un semanario italiano de actualidad. ¿Qué quieren decir con palabras inventadas por ellos mismos? Sobre todo quieren crear, como los jóvenes de todo el mundo, una jerga que les pertenezca y que excluya a los mayores que por otra parte, cambia constantemente y exige una contínua actualización de los usuarios. **¿Y por casa cómo andamos?**

TE INVITAMOS AL DIALOGO EN TORNO A LA EDUCACION

Mientras la situación económica nacional exige de cada ciudadano más sacrificios que esfuerzos... Mientras profesores, padres de familia, establecimientos educacionales privados, consideran —cada uno por su lado— las acciones consecuentes para superar los escollos salariales, la hora llegó, pues no debía postergarse más. A pesar de serias advertencias del magisterio urbano y rural, era imperioso el inicio del año lectivo 82.

Por eso....

Por
Oswaldo
Ramos
Astibena

El tema de la educación boliviana ha sido y es material tanto de complejos como de fáciles —a lo mejor simples— comentarios de apreciación valorativa en muchos círculos sociales; por supuesto desde el nivel individual.

Es que la problemática y preocupación nos concierne a todos. De ahí que al margen de los múltiples y sesudos planteamientos de "modificaciones estructurales", el hombre común, con justa razón, emite su criterio, que por el influjo del espectro fenomenológico de la opinión pública casi es vox populi —mejor dicho lo es— "el fracaso educativo en Bolivia". Este es, quizás, el común denominador en la temática de "la más alta función del Estado" en la mente de muchos bolivianos... pedagogos que plantean reformas y contrarreformas; maestros y alumnos conscientes de los requerimientos en este ámbito, autoridades, padres de familia... en fin, del periodista inquieto y acucioso, porque la educación es el pilar fundamental en la formación integral del hombre.

POR QUE ESTA NOTA

Desde luego que la finalidad de este enfoque no es establecer un análisis exhaustivo de la problemática educacional en nuestro país. La verdad es que mucho se ha dicho y se seguirá diciendo en torno a este rubro. Se barajan apreciaciones —más negativas que positivas— acerca del suprasistema educativo. Se cuestionan los programas oficiales de enseñanza y también a los profesores. ¿Quién tiene la culpa? Igualmente se habla de las condiciones psicobiológicas del estudiante, dependientes del ambiente y alimentación, como causales del poco rendimiento que, por ejemplo, se ha observado en el último examen de ingreso a las universidades. También se buscan fallas en la organización de estructuras que no están acordes al medio geográfico y socioeconómico... etc.

Cnl. Juan Vera Antezana Min. de Educación

Por eso y porque, además, el tema es amplio y complejo en su esencia, cuando ya las actividades escolares en todo el país hace tres días que fueron iniciadas, les entregamos, amigos lectores, algunos tópicos extraídos de conversaciones con estudiantes y personas relacionadas con la temática que tocamos, que bien pueden servirles como elementos de juicio para sus propias consideraciones.

CON EL MINISTRO DE EDUCACION

Después de aproximadamente dos horas de intercambiar criterios con representantes del magisterio urbano y rural, el ministro de educación, Cnl. JUAN VERA ANTEZANA, dialoga exclusivamente con PRESENCIA JUVENIL, donde trasunta —desde un primer instante— su preocupación por las circunstancias reales de la pedagogía nacional. Esto nos atrevemos a decir, sin eufemismos de conceptos, como verá más adelante, para concluir expresando su confianza en la energía vital de la juventud para su superación. Concretamente, conviene ajustar el sistema educativo "que falla ostensiblemente, a la realidad nacional unificando la escuela rural y urbana" que conlleva, obviamente, una modificación en los programas de enseñanza "hacia una integración, evitando así el desfase existente entre las diferentes etapas de la formación académica. Todo programa de reforma no se lo puede conseguir de la noche a la mañana. Obedece a un proceso gradual. El gobierno de las Fuerzas Armadas está empeñado en sentar las bases para evitar esa discriminación entre la educación urbana y rural, con una clara definición. Porque la filosofía debe ser la misma para ambos sectores. Somos un país rico en cultura y debemos soslayar esa pretensión de copias de otros sistemas. Tenemos la capacidad suficiente y debemos explotarla con nuestras energías en beneficio de la juventud. La ciencia requiere de una dinámica evolutiva y en el marco de la realidad boliviana se debe aplicar el desenvolvimiento personal.

Queremos dinamizar la educación. Hacer que las aspiraciones de los estudiantes se cumplan a la brevedad posible. Creo que una medida necesaria es acortar los años de estudios a fin de que el estudiante, en el marco de sus aspiraciones, enfoque claramente la dirección de su anhelo de profesionalizarse, ya a un Instituto, ya a la Normal, a la Universidad u otro centro de estudio.

Propendemos, como meta, elevar el status profesional del maestro para que su preparación pueda ser respaldada. Que pueda también acudir a las aulas universitarias. Solamente levantando el status profesional de los docentes, la educación podrá superarse, en la medida de nuestra formación pedagógica y su orientación.

Para este año, como proyecto de acción inmediata, tenemos el propósito de elevar ese estatus que decía, dándole a los maestros, opciones de preparación, si se quiere, universitaria. La revisión y modificación de los planes de estudios del nivel Básico y Medio, porque hay desfase entre ambas formaciones. Igual del nivel Medio a la universidad.

LOS PUNTOS SOBRE LAS IES

Si el rey está desnudo... bueno, hay que hacérselo notar. Y el ministro Antezana es tácito y realista cuando señala que "las fallas son producto de todo el sistema educativo. Sistema que paradógicamente no existe o no ha existido. No hay conexión entre el nivel Básico, Intermedio, Medio y la formación superior. La falta de continuidad es ese gran desfase dentro de la educación. Esto no es culpa de los estudiantes".

Los bachilleres que, por ejemplo, se aplazaron en masa en el último examen de ingreso a la universidad "no fracasaron. Los que fracasaron fuimos nosotros. La sociedad. Los instructores. El sistema en sí. El estudiante no es más que el producto de ese sistema que está inconexo de la realidad, de esa falta de conocimiento de las necesidades y condiciones del tipo de estudios que requiere la universidad de los postulantes".

En ese examen, que por su característica hace historia, hubo fallas "porque el mismo fue preparado por profesionales que no saben o desconocen la educación media del estudiante, el que, preparado dentro de ciertos procedimientos, fue a responder desconectado de qué es lo que requiere la Universidad de él. No se han coordinado los estudios con continuidad. No se toma en cuenta el tipo de conocimiento que exigen las Casas de Estudio Superior con los que deben impartir los maestros".

UN MENSAJE: "LA JUVENTUD TIENE LA OBLIGACION DE SER MEJOR QUE NOSOTROS"

"Albergo esperanza de que la juventud se constituirá como nervio motor, como elemento generador de nuevas proyecciones para la nación.

Tengo fe en la juventud vigorosa, sana, rebelde y agresiva. Les invoco a mantener esa línea de conducta. Cuando hablo de rebeldía y agresividad, me refiero al empuje dinámico que deben imprimir para seguir adelante.

La juventud de hoy debe mantenerse sana de espíritu. No contaminarse con posiciones alienantes. Debe borrar los tabúes y enfrentar la realidad vigorosamente, mantener vivo el coraje para asumir responsabilidades.

Debe y tiene que prepararse concienzudamente en todo orden. Tiene obligación de ser mejor que nosotros, superando y marginando la inhibición, los tabúes y las frustraciones. Ellos podrán concretar mucho. Son vanguardia de la soberanía y, por el momento, viven todo un reto: contribuir a la nación con nuevas inquietudes, nuevas perspectivas, con nueva modalidad, dándole así al país la gran opción del salto que requiere. En ellos está la esperanza. Todo esto tiene que concebirlo la juventud estudiosa boliviana".

CON DON MARIANO BAPTISTA GUMUCIO

Conversar con el Dr. Mariano Baptista Gumucio acerca de la educación en el país es hablar de revolución, en el sentido más amplio de la pedagogía boliviana. El autor de "Salvemos a Bolivia de la Escuela", "Analfabetos en dos culturas" y una serie de libros afines a este tema —el último de ellos "Cívica" para gente nueva, que según sus propias palabras es un aporte a la enseñanza escolar— refiere que después de haberse dedicado de lleno a la problemática educativa nacional, últimamente ya no sigue de cerca este proceso. "Me ocupé bastante de ello y mis planteamientos no han sido escuchados".

Dr. Baptista, en su libro donde plantea una alternativa a la crisis de la educación rural, manifiesta que la unificación del curriculum urbano y rural no es conveniente, porque un cambio en el sistema educacional solamente tratará los síntomas...."lo mantengo. La enseñanza en el área rural exige una aplicación específica y orientada a la superación según el medio y las condiciones. El concepto de escuela única viene de la influencia de la pedagogía soviética, en el sentido de que se ha tratado, en la URSS, de darle unidad al sistema desde el parbulario hasta la educación superior. No digo que es exclusivamente de los soviéticos. Hay modalidades diferentes. Yo creo en la pluralidad, en los métodos experimentales, tomando en cuenta la realidad boliviana".

Dr. Mariano Baptista Gumucio

En otra parte usted cita, o propone más bien, la supresión de los exámenes.

¿Cómo lograr entonces la evaluación para el consiguiente ascenso?.

"En ese libro destaco casos de suicidios que hubieron por efecto de los exámenes. El trauma a causa de los exámenes sigue vigente como antes. La cantidad de aplazados es abrumadora. Los exámenes de desquites, redesquites, etc. son un absurdo. El sistema de evaluación no funciona así"

¿Cuál sería entonces la solución?.

"Para solucionarlo deben formarse equipos de estudiantes, de investigación, de trabajo. No individualidades.

La competencia en este sentido es más sana. Así se evitan traumas de personalidades tímidas, de desalientos y desmayo. Lo que yo propongo es "socializar los exámenes".

"LA ESCUELA QUE SUEÑO PARA BOLIVIA"

¿No resulta demasiado grande, Dr. Baptista, su planteamiento de los medios para una escuela experimental en Bolivia?."No. Pienso que es muy fácil su aplicación. Es cuestión de enfrentar la empresa". Esa escuela experimental estaría "totalmente alejada de los métodos pedagógicos vigentes y que, aunque tuviera que someterse a los programas oficiales para no perjudicar el ascenso escolar y académico del estudiante, le proporcione una educación renovada, que tenga en cuenta en primer lugar su propia personalidad".

El tema invita a la discusión. Por eso, amable lector, te presentamos un extracto de la filosofía de esa escuela experimental que sugiere