PRESENCIA

MATUTINO FUNDADO EL 28 DE MARZO DE 1952
AÑO XXX- Nº. 8.485- LA PAZ, BOLIVIA, JUEVES 25 DE FEBRERO DE 1982- 24 PAGINAS- $b. 10.00

istro de Planeamiento y Coordinación:

ID y BM comprometieron créditos a olivia por 346 millones de dólares

s préstamos están destinados a sectores productivos de la economía boliviana.- En abril, llegarán misiones a discutir detalles de los préstamos".- En mayo o junio, el gobierno terminará los trámites correspondientes

El Banco Interamericano de Desarrollo (BID), y el Banco Mundial (BM), comprometieron créditos para Bolivia por un total de 346 millones de dólares, que serán invertidos en proyectos de los sectores productivos durante la gestión 1982, y parte de 1983, informó ayer el Ministro de Planeamiento y Coordinación, Ing. Adolfo Linares Arraya.

Al explicar detalles de las gestiones realizadas la semana pasada, en Washington, señaló que los recursos procedentes del BID alcanzan a 221 millones de dólares; y los del BM, a 125 millones.

Informó que, en abril, llegarán a Bolivia misiones de los citados organismos internacionales "para discutir los detalles de los préstamos" y que en mayo o junio el gobierno terminará los trámites correspondientes. "El primer semestre de este año estarán concluídos todos los trámites", dijo.

Anunció que, además, el gobierno proyecta solicitar al Banco Mundial un préstamo de "ajuste estructural" de 50 millones de dólares cuya aprobación depende de las reuniones que se tengan con el Fondo Monetario Internacional.

"Existe la mejor buena voluntad del Banco hacia nuestro país", afirmó.

Dijo que se reunió también con el Subsecretario Adjunto del Departamento de Estado de los Estados Unidos a quien explicó la forma cómo se dictaron las medidas económicas, el porqué de su atraso y cuales son los problemas económicos, sociales y políticos que "el gobierno va solucionando".

GESTIONES ANTE EL BID

Linares Arraya anunció que, "en cuanto al BID se refiere, el programa es alentador debido a lo que significa el reordenamiento económico y financiero del país para ese organismo".

Informó que se han definido dos préstamos globales, uno agrícola ganadero y otro industrial, cada uno de 20 millones de dólares. "Serán para programas muy ágiles, con recuperaciones a corto plazo, y financiamiento de tipo excepcional", dijo.

"También se ha buscado financiamiento para un programa de corta maduración. Se ha elegido el sector de hidrocarburos y un conjunto de proyectos en el campo de la exploración que significan unos 40 millones de dólares como préstamo", afirmó.

Mencionó otros aportes: uno de 80 millones de dólares para el proyecto de Sakahuaya y otro de 10 millones para el Instituto Nacional de Preinversión (INALPRE), que se suman a otros, de uno a 50 millones, "que servirán para aportes locales".

Afirmó que, en un almuerzo trabajo, explicó al Presidente del BID , Antonio Ortiz Mena, y otros Directores del Banco "las circunstancias y dificultades para afrontar en el reordenamiento económico de la nación".

EL BANCO MUNDIAL

El Ministro de Planeamiento y Coordinación hizo una relación de las gestiones realizadas ante el Banco Mundial y afirmó que "existe la posibilidad de realizar varios proyectos como el de Vuelta Grande que significaría 60 millones de dólares".

También mencionó el proyecto de interconexión de las redes oriental y occidental, en el campo energético, que significan 35 millones de dólares; programas de los sectores industrial y minero, por 20 millones; y un proyecto de colonización, en Santa Cruz, por 10 millones.

(Pasa a la página 13)

MIERCOLES DE CENIZA.- Roma, 24 (AP).- El Papa exhortó, a los 700 millones de católicos del mundo, a evitar el egoísmo y a socorrer a los desnudos y a los heridos, durante su mensaje de Cuaresma. En la foto, el Cardenal francés Gabriel Marie Garrone impone ceniza en la frente de Juan Pablo II en la iglesia Santa Sabina, en el centro de Roma. Con el miércoles de Ceniza se inicia la Cuaresma (Radiofoto AP).

Santa Cruz

Mañana comienza reunión de Consejo Permanente de Conferencia Episcopal

ANF).- Tres reuniones del episcopado n anunciadas por la Conferencia Epis- l, las cuales se llevarán a cabo pró- mente , en Santa Cruz y en Trinidad.

Del 27 de febrero al 1 de marzo, se reu- en Santa Cruz, el Consejo Permanente Conferencia Episcopal de Bolivia para r asuntos generales de dicha entidad opal.

Uno de los temas a tratarse será la aración de la asamblea plenaria del opado que ha de llevarse a cabo en dad, del 19 al 23 de abril próximo.

En el encuentro del Consejo Permanen- próxima semana en Santa Cruz, "se zará también la situación actual del y se hará una evaluación del respeto a la dad humana y a las instituciones iásticas", según declaró el Secretario ral de la Conferencia Episcopal, Mons. andro Mestre.

Asimismo los días 3 y 4 de marzo se arán también en Santa Cruz una ón conjunta de los Presidentes y Secretarios Generales de las Conferencias episcopales del Brasil y de Bolivia.

En esta reunión participarán también los obispos de las diócesis colindantes de los dos países y tendrá como objetivo el examen de los problemas eclesiásticos que afectan a esas jurisdicciones eclesiásticas fronterizas.

El próximo día 27 de este mes, todos los obispos de Bolivia han sido invitados a la conmemoración de los 25 años de consagración episcopal del actual obispo auxiliar de Santa Cruz, Mons. Carlos A. Brown.

En esa ocasión se celebrará una misa solemne presidida por dicho prelado, la cual se oficiará en la catedral metropolitana de Santa Cruz.

Mons. Mestre explicó que "Mons. Brown ha ejercido un apostolado dinámico y eficaz , caracterizado por una fecunda acción pastoral que le ha hecho muy apreciado entre el clero, los religiosos y religiosas, así como entre los fieles en general".

Mons. Carlos A. Brown, desempeñó un tiempo la Secretaría General de la Conferencia Episcopal de Bolivia.

Gobierno informa que desbarató preparativos de grupo guerrillero

Subsecretario del Interior presentó ayer a la prensa a ocho detenidos sindicados de pertenecer a ese grupo.- Se señaló que el asalto a la firma Toyota, en Santa Cruz, fue la clave para descubrir estos preparativos.

Organismos de seguridad del gobierno desbarataron un grupo político que estaba organizando "la resistencia armada contra el Gobierno de las Fuerzas Armadas", según informó ayer, en conferencia de prensa, el Subsecretario del Interior, Gerardo Tórres, al presentar a ocho miembros de ese grupo.

"Pese a los esfuerzos de pacificación del gobierno, existe una conjura del extremismo nacional e internacional con graves riesgos para la seguridad nacional, la tranquilidad de los bolivianos y, en suma, para la supervivencia del Estado Nacional", dijo Tórres, antes de ingresar en los detalles de la investigación.

Dijo que los preparativos desembocarían en el surgimiento de la guerrilla urbana y rural, a través de acciones coordinadas, de los diversos partidos de izquierda. Para respaldar sus afirmaciones, el Subsecretario del Interior, presentó, durante la conferencia de prensa, a los detenidos políticos y permitió que "el jefe del grupo", Juan Rodríguez Guayama, converse con los periodistas.

LA INVESTIGACION

Tórres dijo que los organismos de seguridad iniciaron esta investigación en octubre pasado, y establecieron "una línea de contacto que se iniciaba en México, y pasaba por Ecuador y Lima, para llegar a Bolivia".

Las investigaciones permitieron descubrir estos detalles, al registrarse en Santa Cruz un millonario asalto a la firma Toyota en Santa Cruz, por más de medio millón de dólares. Los agentes descubrieron que en el asalto "estaban involucrados elementos extremistas y no del hampa". Esto sucedió a mediados de enero.

Fueron detenidos, entonces, los principales involucrados en el asalto, y se descubrieron "casas de seguridad" en Santa Cruz, en Samaipata y conexiones en La Paz.

El Subsecretario del Interior presentó abundante armamento y propaganda política, durante la conferencia de prensa de ayer.

"Las investigaciones, dijo Tórres, permitieron establecer que contaban con una base o campamento en la región de Río Barrientos, cerca de Samaipata. Casas de Seguridad en Santa Cruz; una en Alto San Pedro y otra en la zona sud de la ciudad y un departamento en el barrio Hamacas. Vehículos decomisados que les servían para mimetizar sus movimientos".

Según la explicación oficial, el grupo político que alentaba este movimiento se denominó Frente de Liberación Nacional (FRELINA), y estaba integrado por el Movimiento Popular de Liberación Nacional (MPLN); Partido Revolucionario de los Trabajadores de Bolivia (PRTB); Partido Socialista (PSB), Partido Obrero Revolucionario (POR) Movimiento Nacionalista Revolucionario de Izquierda (MNRI); Movimiento Nacionalista Revolucionario Histórico (MNRH); Ejército de Liberación Nacional y la Unidad Democrática y Popular (UDP).

"La dirección está formada por Juan Rodríguez Guayama, Carlos Fernando Ordwing Rivera, Homero y Oswaldo Peredo Leigue, Juan Carlos, mantenía permanente contacto con la célula de la UDP y particularmente con Hernán Siles Zuazo, de quien recibía instrucción", añadió el Subsecretario del Interior.

Dijo también que "todo el aparato subversivo descubierto estaba determinado por un brazo político de captación y agitación, y un brazo militar de insurrección popular armada".

El grupo, siempre de acuerdo con la información

(Pasa a la página 13)

Ministro de Educación

El lunes comienzan las clases en todo el país

"Las labores escolares se iniciarán, impostergablemente, el 1 de marzo. Todo está previsto, " declaró ayer el Ministro de Educación, Coronel Juan Vera Antezana, al descartar cualquier posibilidad de postergación o alteración del calendario escolar 1982.

"Las autoridades educativas de todo el país han tomado previsiones, y se está cumpliendo lo programado. El cronograma de este año se cumplirá estrictamente", añadió.

Vera explicó también que el Ministerio de Educación no conoce oficialmente ningún documento del magisterio que advierta de posibles emergencias o huelgas entre los maestros, a partir del lunes. "Al contrario -- dijo-- he recibido la visita de varios maestros y representantes quienes manifestaron estar ansiosos por iniciar las labores educativas".

El magisterio de La Paz y de otros distritos se declararon en "emergencia" ante la falta de atención a sus planteamientos salariales. Advirtieron que no asistirían a la iniciación de clases, la próxima semana.

El Ministro de Educación dijo que las demandas salariales del magisterio se procesan ante las autoridades. Dijo que es necesaria una "representación unificada de los maestros", para entrar en detalles sobre cifras.

Lamentó que, a la fecha, hayan surgido comités de base discrepantes. El Ministerio de Educación esperará que se superen esos problemas. Añadió que las autoridades no pueden inmiscuirse "en este asunto específico de los maestros", pero insistió en la necesidad de "un ente único, con el cual podamos conversar".

a combatir el comunismo

eagan propone plan de asistencia e inversiones para Centroamérica

programa, al estilo de un plan Marshall, está destinado a encarar lo que calificó como una "situación de emergencia" en la región.- 350 millones de dólares se tinarían a ayudar a las naciones centroamericanas en peor situación económica.- Reagan señala que si los EE.UU. no actúan rápidamente "se levantarán nuevas Cubas sobre las ruinas de los conflictos de nuestros días..."

SHINGTON, 24 (EFE)-- sidente norteamericano Reagan, en un discurso OEA, ofreció hoy a los centroamericanos y del un "plan Marshall" de conómica, a cambio de batan el comunismo en n.

el lema de que "todos americanos", Reagan un impresionante ata- rbal contra Cuba, ua y Grenada, a quienes bilizó de los problemas económicos y políticos a.

ortando a la con- ón de un frente común aribe y Centroamérica "el totalitarismo a - leninista" el Presi- e los Estados Unidos o un plan de asistencia ca de seis puntos:

Declarar libres de s las exportaciones a dos Unidos de productos ntes de Centroamérica y e , con la única ex- de materiales textiles, n sujetos a regulaciones ionales.

avorecer la inversión en n mediante la firma de bilaterales con los del área, y con el iento de incentivos vos.

yudar económicamente millones de dólares a las s que se encuentran en uación económica.

Proporcionar en- ento y asistencia técnica r privado de los países ribe y Centroamérica, e se beneficien del plan mo posible.

Organizar un esfuerzo cional para que todos los aliados occidentales contribuyan a ayudar a esta región.

6.- Proponer "medidas especiales" para que Puerto Rico y las islas Vírgenes de los Estados Unidos reciban también los beneficios del programa.

"Una nueva clase de colonialismo amenaza hoy nuestra independencia, es brutal y totalitario, procede de fuera de nuestro hemisferio, pero ataca nuestro hemisferio y ha puesto su pié en él ", dijo Ronald Reagan en su discurso ante la OEA (Organización de Estados Americanos).

"Los países de Centroamérica y el Caribe tienen una doble alternativa: o el establecimiento o restauración de gobiernos constitucionales y moderados, que conlleva el crecimiento económico y la mejora del nivel de vida, o si no la expansión de la violencia política y el extremismo de derecha e izquierda, la imposición de dictaduras, el declive económico y el sufrimiento" según Reagan.

El presidente norteamericano señaló que tanto nuestros amigos como nuestros adversarios deben entender que los Estados Unidos van a hacer todo lo que sea prudente y necesario para asegurar la paz y la seguridad", de la región.

"Una concienzuda campaña de propaganda tiene por objetivo confundir a muchos en Europa y en los propios Estados Unidos sobre la verdadera naturaleza del conflicto en El Salvador", acusó Reagan, echando más leña al fuego de la polémica sobre el papel de la prensa en el tema.

"El problema es muy simple: guerrillas armadas y apoyadas desde Cuba están intentando imponer una dictadura marxista-leninista al pueblo de El Salvador, como parte de un plan imperialista más amplio", dijo el titular de la Casa Blanca.

"Si no actuamos con urgencia y decididamente en de-

(Pasa a la página 11)

Terminó Conferencia Sur-Sur en la India

NUEVA DELHI, 24 (AP).- Una conferencia de 44 países en desarrollo concluyeron hoy tres días de conversaciones exhortando a que se realice un esfuerzo "firme" , pero "flexible", para iniciar conversaciones sobre un nuevo orden económico internacional.

Voceros de la conferencia indicaron que los países representados en las consultas de Nueva Delhi sostuvieron divergencias en torno a las condiciones planteadas el año pasado en Cancún, México, por el presidente Ronald Reagan, para permitir el comienzo de las negociaciones globales.

Las condiciones incluyen la convocatoria a una reunión preliminar para establecer las reglas fundamentales de la sesión y asegurar una política de no interferencia con las actividades del Banco Mundial y el Fondo Monetario Internacional.

Países de "línea dura", como Cuba y Argelia deseaban rechazar tales condiciones y postergar el comienzo de las conversaciones, mientras que otros como Pakistán instaron a aceptar la posición norteamericana, según versiones.

El resultado fue un consenso para instar al grupo de los 77 en Naciones Unidas a ser "firmes en su actitud sobre cuestiones de principio y sustancia", pero también "flexibles en cuanto a la estrategia para evitar estancarse en cuestiones de detalles y técnicas'.

El informe final de la conferencia añadió que los países en desarrollo deben "convenir en que tendremos que adoptar las iniciativas apropiadas, definir nuestras posiciones y coordinar nuestra actitud y estrategia en todos los foros internacionales relevantes".

Las delegaciones, en su mayoría encabezadas por especialistas económicos o embajadores, también instaron en términos generales a una mayor cooperación entre los países en desarrollo para promover su autosuficiencia y mejorar su posición negociadora respecto a los países industrializados.

Los participantes instaron a tomar medidas "urgentes y efectivas" para ayudarlos en sus actuales dificultades económicas y una "restructuración del sistema monetario internacional", para resolver los problemas a largo plazo.

Misión del FMI llegará en las próximas horas

Una misión del Fondo Monetario Internacional (FMI) llegará en las próximas horas a La Paz, con objeto de evaluar los resultados de las medidas de reordenamiento económico dictadas por el gobierno el 5 de febrero.

Se informó que el Jefe de área para Latinoamérica, M. Caiola, y el economista A. Llalez de ese organismo internacional, arribarán "hoy o a más tardar mañana" para iniciar su trabajo de inmediato, juntamente con el Representante Residente del FMI en Bolivia, Carl Johan Lindgren.

De los resultados del estudio que realice la misión durante estos días depende que el Fondo dé curso a la solicitud del gobierno para un soporte a su balanza de pagos, por aproximadamente 220 millones de dólares.

Los citados funcionarios del FMI se reunirán también con autoridades del Ministerio de Finanzas y el Banco Central que proporcionarán los datos necesarios relacionados con la aplicación del plan de reordenamiento económico.

La última vez que una misión del Fondo llegó a Bolivia fue el 18 de diciembre de 1981, oportunidad en la que recogió informaciones relacionadas con la actividad económica del país. No se dieron a conocer los resultados de esa visita.

El gobierno argentino prestará asistencia militar a El Salvador

BUENOS AIRES, 24 (AP).- El gobierno militar argentino anunció, esta noche que "en la medida que sea factible" prestará asistencia a las Fuerzas Armadas salvadoreñas y señaló que "comprende y valora" la lucha que libran contra organizaciones guerrilleras.

El anuncio fue hecho por el Jefe del Estado Mayor del Ejército, general José Antonio Vaquero, en una ceremonia en que condecoró con la Orden de Mayo al Mérito Militar al Jefe de las Fuerzas Armadas de El Salvador, coronel Rafael Flores Lima.

El general Vaquero, dijo que esa asistencia será prestada "como a toda nación amiga en trances difíciles, manteniendo inalterable el principio de no intervención en sus asuntos internos".

"Esto es así porque están en juego dos concepciones de la vida y del hombre que hacen a la escala de valores que deseamos para nosotros, nuestros hijos y los hijos de nuestros hijos; por un lado, el respeto a la dignidad del hombre criatura de Dios, y por el otro lado, en el terrorismo, el hombre al servicio del estado ateo, omnipotente", añadió Vaquero.

"En un extremo, la acción subversiva armada, que El Salvador sufre actualmente, que aquí nosotros hemos debido combatirla para vencerla. En el

(Pasa a la página 13)

Ministros de Energía de Bolivia y Brasil se reunirán en marzo

Los ministros de Energía de Bolivia, Jorge Zamora, y de Brasil, Cesar Cals, se entrevistaran en Brasilia, el próximo mes, para evaluar el avance de los trabajos previos a la exportación de gas natural boliviano y estudiar programas de cooperación tecnológica.

La entrevista fue concertada a fines del año pasado, con objeto de lograr nuevos acuerdos sobre el proyecto de exportación. La fecha exacta de la reunión será fijada en los próximos días.

Los ministros evaluarán los resultados logrados hasta ahora en los trabajos de certificación de las reservas bolivianas de gas natural. Esos trabajos deben concluir en el segundo semestre de este año; en base a sus resultados, se definirá el volumen de gas natural que será exportado.

En la entrevista, se analizará también el estado del estudio de diseño final del gasoducto que será construído entre las ciudades de Santa Cruz y San Pablo.

Ese estudio, encomendado a la empresa italiana Snamprogetti, deberá estar concluído el 15 de abril próximo.

Según informaciones oficiales, los ministros de Bolivia y Brasil estudiarán la forma de realizar gestiones conjuntas para conseguir el financiamiento del gasoducto, cuyo costo ha sido estimado en unos 2.000 millones de dólares.

Los acuerdos preliminares suscritos comprometen la exportación diaria de 400 millones de pies cúbicos de gas natural, es decir, casi el doble de lo que se exporta actualmente a la República Argentina.

De acuerdo con los planes oficiales, la exportación al Brasil podría iniciarse a fines de 1984 o principios de 1985. La operación generará ingresos superiores a los 500 millones de dólares anuales.

La agenda preliminar de la reunión de ministros prevé también el estudio de la apertura del mercado brasileño para los fertilizantes que serán fabricados en Santa Cruz.

Otro tema de discusión será la posible transferencia de tecnología brasileña para la fabricación y el uso de carburantes derivados de alcoholes vegetales.

DETENIDOS.- El Ministerio del Interior presentó ayer a ocho detenidos políticos que fueron sindicados como miembros de un grupo político que estaba alentando la organización de guerrillas urbanas y rurales en el país. El "jefe del grupo" fue identificado como "el Comandante Carlos", Juan Rodríguez Guayama.

Subsecretario de Minería

Bolivia no conoce propuesta de Malasia para crear organismo similar a la OPEP

Bolivia no conoce oficialmente una propuesta del gobierno de Malasia sobre la creación de un organismo internacional de países productores de estaño similar, a la de exportadores de petróleo (OPEP) según declaró a PRESENCIA el Subsecretario de Minería (a.i.) Ing. Guillermo Murguía.

Murguía fue consultado sobre versiones periodísticas difundidas el pasado fin de semana referidas a la llegada a Bolivia de una misión especial de Malasia, para lograr apoyo a la iniciativa de ese país.

Dijo que esa propuesta sólo la conoce por "versiones de prensa" . En Kuala Lumpur, Bolivia tiene asignada una representación diplomática permanente".

"De concretarse la visita de esa misión, el gobierno expresará en forma pública su criterio", agregó.

Bolivia propuso, en varias ocasiones y reuniones del Consejo Internacional del Estaño (CIE) la creación de una organización mundial de los productores de estaño con el fin de conformar un bloque sólido de defensa de los precios internacionales del metal.

Este planteamiento fue observado por Malasia que consideraba , en ese momento innecesaria la creación de esa organización.

Los Estados Unidos, acusaron a Malasia de convertirse en un "misterioso comprador".

Malasia ahora, afirma que se necesita de un organismo internacional integrado por productores de estaño para estabilizar la producción y el mercadeo del metal y que ese país, investiga la posibilidad de venderlo directamente a los consumidores, pasando por alto el mercado de Londres.

Derrumbes inmovilizan a viajeros entre Santa Cruz y Cochabamba

Toneladas de piedra y lodo obstruyen la plataforma. Centenares de vehículos retenidos. Falta de cooperación de transportistas impide labor del Servicio de Caminos. Desesperante situación de algunas personas.

SANTA CRUZ, 24 (PRESENCIA).-Los derrumbes más graves de los últimos diez años, se han registrado en el kilómetro 82 de la carretera Santa Cruz-Cochabamba, según dijeron técnicos del Servicio de Caminos, durante una inspección.

En la región denominada "Bermejo", un tramo de ciento ochenta metros ha sido totalmente cubierto por un deslizamiento de lodo y piedras, debido a las intensas lluvias de los últimos días.

Hay mujeres con sus hijos menores que están inmovilizadas hace cuatro días. Decenas de camiones que transportaban a esta ciudad productos del valle, especialmente verduras y frutas están con el lodo a la carrocería.

Este nuevo derrumbe se produjo el viernes. Desde entonces, columnas de camiones, colectivos y otros vehículos están en ambos lados. Se han registrado incidentes por falta de orden.

Nuestro corresponsal en Mairana, después de visitar el lugar, informó que varios transportistas han tratado de apoderarse de las máquinas del Servicio de Caminos, pretendiendo darse paso por cuenta propia. La falta de agentes del orden hace que muchos transportistas cometan excesos.

El Servicio Nacional de Caminos movilizó varias máquinas que están trabajando durante 24 horas, desde el viernes. Pese al esfuerzo mucha gente está obstaculizando la labor de las máquinas. No ha sido posible detener a tiempo la acumulación de vehículos procedentes de Cochabamba.

En este lado, si bien se cortó el tránsito, otros que lograron burlar la tranca están ahora sin poder avanzar ni retroceder.

A partir de este martes los vehículos están siendo empujados por tractores, pero la incómoda topografía de la región impide agilizar la maniobra, peligrosa al mismo tiempo, hecho que causa reacciones adversas entre algunos choferes que, imprudentemente, tratan de cruzar.

PRESENCIA ha observado grandes cantidades de verduras y frutas en descomposición, debido al calor y la humedad. Se han instalado varios puestos para venta de comida. La mayor parte de esta gente tenía previsto pasar el carnaval ya sea en Cochabamba o esta ciudad, pero los derrumbes frustraron esos intentos.

A lo largo de la carretera, a partir de Mataral, Mairana, Samaipata y Bermejo, informó nuestro enviado, hay columnas de todo tipo de vehículos.

EL DERRUMBE

Los técnicos del Servicio de Caminos no descartan que podrían haber otros deslizamientos, si se producen nuevas lluvias en las próximas horas.

En el kilómetro 82, el aflojamiento de taludes, debido principalmente a la tala de árboles, saturó con agua el suelo y provocó el derrumbe a lo largo de ciento ochenta metros.

Las paredes de la montaña, casi verticales en este lugar y el borde del río, al otro lado del camino, impiden maniobras más rápidas, a fin de descongestionar la zona de Bermejo.

El Servicio de Caminos empezó a dar paso este martes pero los operadores de las máquinas, dijeron que fueron ultrajados y obstaculizados por algunos choferes que trataron inclusive de dañar el equipo, exigiendo que se aceleren los trabajos, pese a que las máquinas no pararon desde que comenzó el derrumbe.

Otras máquinas: tractores, motoniveladoras que estaban siendo movilizadas hacia el lugar, no pudieron llegar, debido a que todo el camino está ocupado por vehículos que se resisten a retroceder.

DRAMA HUMANO

Hay personas que estaban viajando con escasos recursos, que se agotaron la primera noche. Campesinos tuvieron que vender sus pocas pertenencias, hasta sus bicicletas, a fin de conseguir comida. Muchas flotas tuvieron que hacer trasbordos con las consiguientes incomodidades para los pasajeros, quienes se hundían en el lodo hasta las rodillas.

Tránsito dijo aquí que había destacado al lugar patrullas para poner orden, asimismo la GNSP. El Servicio de caminos estima que los vehículos irán pasando en la medida que permitan las posibilidades.

FILTROS.- Autoridades de la planta de volatilización de La Palca explicaron a la prensa los reajustes que se realizaron en los filtros de la chimenea para evitar la emanación de gases tóxicos.

Sucre

Piden incremento en haberes del sector pasivo de la CNSS

SUCRE, 24 (PRESENCIA).- La Asociación de Jubilados ex trabajadores administrativos y paramédicos de la Caja de Seguridad Social elevó un memorial al administrador regional, solicitando incremento de haberes al sector pasivo de la entidad.

Con la firma de los ejecutivos de la Asociación de Jubilados de ex trabajadores de la CNSS, cuyo presidente es Vidal Avilés Torres, el memorial señala que, a raíz de las medidas económicas dictadas por el gobierno de la nación, se han incrementado haberes sin tomar en cuenta a los jubilados, originando situaciones, difíciles al haberse incrementado considerablemente los precios, no sólo en los productos de la canasta familiar, sino en los manufacturados nacionales e importados.

La situación se torna aún más difícil cuando las rentas que perciben, en muchos casos, son demasiado bajas que no abastecen para mantener a sus familias.

Señalan por otro lado, que el tratamiento a los jubilados debería ser igual al de los activos, por cuanto las necesidades son las mismas y ahora sienten en mayor grado el impacto emergente de las medidas económicas dictadas por el gobierno.

Hoy serán iniciadas las inscripciones en la UMSS

COCHABAMBA, 24 (PRESENCIA).- Las inscripciones para el primer semestre académico de la presente gestión en la Universidad Mayor de San Simón se iniciarán el próximo jueves 25 de este mes, con duración hasta el viernes 5 de marzo, informó el rector de esa casa de estudios, Ing. Freddy Mercado Rojas. Aclaró que estas inscripciones son para alumnos que aprobaron el curso preuniversitario y para estudiantes antiguos.

Los requisitos para los alumnos nuevos son: certificado de aprobación del curso preuniversitario, código de examen de admisión, fotocopia, título de bachiller, carnet de identidad, documento militar para varones, recibo de pago de matrícula y cuatro fotografías tamaño carnet.

Los alumnos antiguos deberán presentar el carnet universitario y el recibo de pago de matrícula, mientras que los alumnos con traspaso presentarán el formulario 011, certificado de calificaciones y recibo del pago de matrícula.

Fue creado en Sucre el Departamento del anciano

SUCRE, 24 (PRESENCIA).- La nueva directora regional del Departamento del Anciano, al asumir funciones, manifestó su preocupación por la mendicidad y dijo que una de las primeras obras a emprender será la instalación de un comedor popular para mendigos.

Julia Torres de Kakiuchi, recientemente posesionada por la directora nacional, Lía Maruja Crespo de Martínez, dijo que como trabajadora social que es, conoce el campo donde habrá de desenvolverse y que hasta ahora, el Departamento de la Mujer tenía también bajo su tutela a los ancianos, pero que ahora, dentro de una nueva modalidad de trabajo, se ha descentralizado ese departamento, dando lugar a la creación del Departamento del Anciano.

Manifestó que se tomó esta determinación en razón de que la población anciana re[...] un tratamiento espec[...] hasta ahora ha esta[...] descuidada, por lo que [...] cará todos los [...] necesarios para ate[...] buena forma a los anc[...]

Particular a[...] merecerán los mendi[...] lo que se ha empezado [...] contacto con la Iglesia [...] el voluntariado de novi[...] Alcaldía Municipal y [...] Nacional de Acción So[...] Presidencia de la R[...] para encarar este [...] que día a día crece en [...] des.

Como primer [...] creará un comedor [...] para atender a to[...] personas que cansad[...] pueden trabajar y ci[...] calles mendigando [...] sustento.

CONSEJO NACIONAL DE VIVIENDA DE TRABAJADORES DE COMERCIO Y R.A.

"CONVICO"

El CONSEJO NACIONAL DE VIVIEN[DA] DE TRABAJADORES DE COMERCIO Y RAM[AS] ANEXAS, "CONVICO", comunica a [...] Empresas aportantes y público en gene[ral] que ha trasladado sus oficinas a la [...] Villazón Nº 1970, 3er. piso, Of. Nº [...] (frente a la U.M.S.A.). Teléfonos N[...] 369869 - 371097.

LA DIRECCION -

Extrabajadores del SENAC piden ser reincorporados

COCHABAMBA, 24 (PRESENCIA).- Alrededor de doscientos trabajadores del Servicio Nacional de Caminos que fueron retirados sin justificación alguna en julio de 1980, piden a las autoridades su reincoporación a sus fuentes de trabajo.

El representante de esos obreros despedidos, Eduardo Angulo Corrales, indicó que desde hace 20 meses deambulan por las calles pidiendo tanto al jefe distrital del Servicio Nacional de Caminos, al director regional del Trabajo como al Presidente de la República y ultimamente al prefecto del departamento que consideren su caso favorablemente, ya que cada uno de los trabajadores es responsable de la mantención de hogares con numerosos hijos y que con las recientes medidas económicas, no tienen un pan que llevar a sus afligidas familias

RAZONES

En un Memorial presentado a la primera autoridad política señala el Servicio de Caminos, efectivamente cumple una función vital en el desarrollo económico y social, mediante la vertebración y es el capital humano, que por sus largos años de experiencia, ha hecho y hace lo imposible por cumplir su cometido, pese a que las remuneraciones son insuficientes. En base a esta circunstancia, nos duele haber sido damnificados con los despidos masivos que se han dado dentro del Servicio Nacional de Caminos.

Expresa que a partir de julio de 1980, en forma inexplicable, los primeros en ser despedidos fueron los dirigentes sindicales en número de seis bajo calumnias.

Remarca que, con los propósitos más sanos y patrioticos, en primera instancia, se busca defender y mejorar el nivel económico y social de los trabajadores que en alguna medida afecto a los altos sueldos de los directivos. Piden un trato digno y equitativo para todos los trabajadores y que incansablemente reclamaron su reincorporación a las autoridades de la institución: "ya que gran parte de nuestras vidas, dice el documento, esfuerzos y sacrificios fueron consagrados a nuestro trabajo para mantener a nuestras numerosas familias".

Subraya que, en este momento en que el Presidente de la República con nueva visión política, ha abierto el diálogo con los trabajadores y desea velar por sus reinvicaciones económicas y sociales, es justo que los doscientos trabajadores retirados seamos reincorporados a nuestras fuentes de trabajo.

Licenciaron a premilitares de Santa Cruz

SANTA CRUZ, 24 (PRESENCIA).- Cientos de estudiantes de secundaria que hicieron el servicio premilitar fueron licenciados en este distrito en la octava, quinta y cuarta divisiones de Ejército, anunciaron oficialmente.

En las diferentes unidades, los premilitares que recibieron instrucción durante tres meses, juraron, antes de ser licenciados, fidelidad a la bandera tricolor. En los actos, los comandantes instaron a los jóvenes a responder con patriotismo cuando la patria los necesite y a redoblar sus esfuerzos para alcanzar una profesión que les exige la nación.

En esta ciudad, luego de las despedidas, los premilitares tuvieron un agazajo en las instalaciones de la Feria Exposición Internacional. Lamentablemente, dijeron los personeros de la feria, no se pudo evitar que los estudiantes cometan excesos y destrocen algunos bienes.

CALEFONES
ELECTRICOS
CREDITOS
FONO 326812
LOAYZA 317
1° PISO
ESQ. MERCADO

médicos

Guía Profesional

POLICONSULTORIO ALAMEDA
MEDICOS ESPECIALISTAS
EDIFICIO ALAMEDA (PRADO)
PLANTA BAJA OFICINA 11
TELEFONO 366657

RUBEN ILLANES PATZI
TRAUMATOLOGIA - REHABILITACION
Fracturas - Enfermedades Reumáticas, Osteoarticulares, Musculares, Malformaciones.
Horas 17 - 20 Lunes - Viernes. Teléfonos: 366657 — 373542.

Dr. JAVIER PABON ALIAGA
GASTROENTEROLOGO
Tokio - Japón
Enfermedades del Estómago, Intestino, Higado, Vesicula, Páncreas, Gastritis, Ulcera Gastroduodenal, Diarrea, Estreñimiento, Parásitos.
ENDOSCOPIA DIGESTIVA
Consultorio 366657. Domicilio 340603. Atención 2—8 p.m.

Dr. GUILLERMO ROSSEL VIGNEAUX
GINECOLOGIA OBSTETRICIA
Especialización México
Atención 17 — 20.
Teléfonos Consultorio 366657. Domicilio 365004.

Dr. JORGE RIOS ARAMAYO
PEDIATRA—NEONATOLOGIA
Recién nacidos - Niños - Adolescentes
Especialización: Córdoba - Argentina
Consultas: Lunes - Sábado 11—12. Lunes - Viernes 2—8. Consultorio 366657. Domicilio 355296. Urgencias Buscamóvil 810136—38.

Dr. EDGAR LEDEZMA GALVEZ
GASTROENTEROLOGIA
CLINICA-QUIRURGICA
Especialización completa Hospital "José Joaquín Aguirre" Universidad Chile-Santiago.
Tratamiento médico-quirúrgico: Hernia Hiatal. Reflujo Gastroesófágico. Cáncer Esófago, Estómago, Colon, Recto. Ulcera Gastroduodenal. Afecciones del Higado, Vesicula Biliar, Páncreas. Megacolon. CHAGAS. Hernias.
Atención 17—20. Teléfonos Consultorio 366657. Domicilio 377819.

Dr. ATILIANO RIOS GUTIERREZ
ODONTOLOGIA
Cirugía Bucomaxilofacial
Tratamiento Odontológico inmediato. Anestesia Local. General. Infecciones. Fracturas. Malformaciones de maxilares.
Lunes — Sábado 14—20. Teléfono 36657.

Dr. JOHNNY DE LA RIVA GUZMAN
ENFERMEDADES DE LA PIEL
Venéreas, Alergias, Cirugía Dermatológica
POLICONSULTORIO ALAMEDA
EDIFICIO ALAMEDA (PRADO)

Dr. FREDDY OROPEZA PEREYRA
Internista Gineco-Obstetra
Embarazo y Parto Complicados. Infertilidad. Diagnóstico Precoz del Cáncer Genital y Mamario. Cirugía Obstétrica. Problemática sexual y Psicológica de Pareja.
Teléfonos (15 a 17) 320592. (17 a 20) 324807 (Buscamóvil) 810136. Domicilio: 378456. Consultorio: 3er. Piso Banco Boliviano Americano. Av. Camacho 1413. Reservar Hora.

CENTRO CARDIO - RESPIRATORIO
Médicos especializados en : Japón, México, Francia, Brasil, Argentina y Venezuela.
APARATOS MODERNOS PARA DIAGNOSTICO Y TRATAMIENTO
Servicios de:
Electrocardiografía simple y continuo de 24 horas. Ecocardiografía. Broncoespirometria (función pulmonar). Nebulización ultrasónica. Gasometria arterial (las 24 horas). Fisioterapia respiratoria.
CORAZON:
Fiebre Reumática, Hipertensión Arterial, Enfermedad de Chagas, Enfermedades Coronarias, Cardiopatias Congénitas, Implante y control Electrónico de Marcapasos.
PULMONES:
Bronquitis, Tos de Fumador, Asma Bronquial, Enfisema, Cáncer Pulmonar, Tuberculosis.
VASCULARES:
Várices, Ulceras Varicosas, Tromboflebitis, Arterioesclerosis, Insuficiencia Circulatoria. Diagnóstico Angiográfico y Tratamiento Quirúrgico de Enfermedades Venosas y Arteriales.
PATOLOGIA DE LA ALTURA:
Poliglobulia, Edema Agudo Pulmonar de la Altura, Sorojche.
Chequeo cardio-pulmonar y evaluación preparatoria.
Atención adultos y niños
Edificio Herrmann 7°. piso
Teléfono 350497
Horas 14 - 20

Dr. RICARDO RAKELA YAÑEZ
Médico Psiquiatra
Enfermedades nerviosas y mentales en general: Anomalías del carácter, trastornos de la conducta. Alcoholismo. Depresión. Psicoterapia Individual y de grupo.
Consultorio: Mercado 1115 - 1er. piso.
Consultas lunes, miércoles y jueves de 16—20 horas. Teléfono de consultorio 322162. Domicilio 786089.

Dr. OSCAR SANDOVAL MORON
Médico-Pediatra-Neonatólogo
Estudios Especialización y Docencia: MEXICO
Edificio "Fernando V" mezzanine, Oficina 1. Plaza Isabel La Católica.
Lunes a viernes 17-20 horas, teléfono 360837. Urgencias: 375762 Domicilio. Buscamóvil: 810136-810138.

CENTRO DE SALUD
HOSPITAL "SAN GABRIEL"
Villa Copacabana - Av. Núñez del Prado
Tel. 331113 - 331114.
Ofrece al público en general, a pequeñas empresas y cooperativas, atención hospitalaria con médicos especialistas de planta, las 24 horas del día, en las especialidades de:
-Medicina General. Cirugía General. Pediatria, Maternidad. Ginecología. Traumatología.
Atención de consultorio Externo en las especialidades de:
-Medicina General. Cirugia General. Pediatria. Maternidad. Ginecología. Odontología. Oftalmología. (Jueves 8:30 a 11:30) Laboratorio Clinico RX y Farmacia. Lunes a Viernes, Hrs. 8:30 a 11:30 y 14 a 17. Precio de la consulta $b. 60.- Emergencias las 24 horas del día.
Brinda al honorable cuerpo médico, asistencia Hospitalaria para internación de pacientes particulares, en piezas individuales y semiprivadas.

Dr. SILVANO ROMERO ROCABADO
Especialización U. de Chile
CIRUGIA PLASTICA-MAXILOFACIAL
Plastia: nariz, arrugas, mamas, dermolipectomías. Labio leporino. Heridas, fracturas en cara. Tumores: cara, cuello. Quemaduras.
Consultorio Edificio Libertad. Oficina 706. Horario: 18—20. Teléfono 358258.

Dr. HUGO DEL CASTILLO MORALES
Médico Cirujano Otorrinolaringólogo
Atiende enfermedades de oidos, nariz y garganta.
Consultas de 2 - 5 (14 a 17). Consultorio Mercado 1335. Teléfonos 322195 y 784992.

Dr. HARRY TRIGOSSO TAPIA
Neurología Electroencefalografía
Electromiografía
Enfermedades del Sistema Nervioso, Epilepsias, Neuromusculares; Cerebrovasculares, Parkinson. Coreas, Desórdenes del Lenguaje.
Ecuador 2052 Esquina Sánchez Lima. Teléfonos 341109-370531.

CONSULTORIO DE OFTALMOLOGIA
Dr. ROBERTO SUAREZ REYNOLDS
CIRUGIA Y ENFERMEDADES DE LOS OJOS
Especializado en E.E.U.U. - Alemania y España.
Calle Heriberto Gutiérrez 2306, esquina Rosendo Gutiérrez. Teléfono 32 33 45. Teléfono domicilio 35 49 52.
Se ruega solicitar hora.

Dr. JUAN LUIS URIA IBAÑEZ
Medicina Interna - Gastroenterología
ENDOSCOPIA DIGESTIVA
Especialización: Chile - Japón
Diagnóstico y tratamiento de enfermedades del Estómago (Gastritis, Ulcera). Intestino (Estreñimiento, Diarreas, Parásitos), Hígado, Vesicula, Páncreas.
Consultorio: Edif. "La Paz", 20 de Octubre 2151 entre Aspiazu - Guachalla Mezzanine. Of. 11. Teléf. 353602. Atención: 15.30 - 20.00. Teléf. domicilio 353348.

Dr. RAMIRO ALVARADO
Neurólogo—Neurocirujano
Especialización: Primer Instituto de Medicina de Moscú. Instituto Karolinska, Suecia.
Ex-Catedrático de la Universidad de Puebla—México.
Consultorio: Edificio Franz Tamayo. Landaeta 262. Primer piso. Bloque "B". Horas 17—20. Teléf. 358320. Domicilio: 340829.

Dr. HECTOR RIVERA-RODAS
Cirujano Plástico
Especialización: Hospital Francés IADT (Buenos Aires) Hospital Dalinde (México).
Arrugas, párpados, nariz, orejas, busto, abdomen, cicatrices. Quemados. Cirugía de mano.
Edificio Petrolero (El Prado) segundo piso. Hrs. 17.30. Teléfonos: 353331 - 350461. Urgencias 810136 - 810138.

CENTRO MEDICO ADVENTISTA
Av. Carrasco Nº. 1405 Miraflores Telf. 329112

Dr. JUAN BARRIENTOS MORALES
Ginecología-Obstetricia
Especializado en el Exterior
Control prenatal, Partos. Enfermedades de la mama. Cirugía ginecológica. Detección precoz del cáncer en la mujer.
Atención: Todo el día.

Dr. FLAVIO VASQUEZ LUNA
Cirugía General - Vascular Periférica
Especializado en Chile
Várices, Ulceras, síndrome postflebitico, aneurismas, insuficiencia circulatoria en extremidades. Pie Diabético, Mamas, estómago, intestinos, apéndice, Vesícula, hernias, hemorroides, tumores.
Atención: 17—19. Telf. Dom.: 331746.

Dr. FREDDY FLORES R.
Médico de Niños
Especializado Chile—Venezuela
Atención del niño sano y enfermo y recién nacidos.
Atención: 14—17. Telf. Dom.: 360735.
Atenciones Domiciliarias y Urgencias.

Dr. JUAN MARCO R.
Médico Cirujano
Cirugía Estética y Reparadora
Nariz, Orjea, Párpados, Arrugas, Labios, Cicatrices, Senos, Abdomen, Quemados y secuelas, Labio Leporino.
Cirugía General: Várices, Apéndice, Estómago, Vesícula, Intestinos, Hernias, Bocio, Tumores, Cirugía Ginecológica.
Consultorio: Yanacocha 300 (Nuevo Edificio Asbún) 1er. piso - Oficina 101 - Teléf. 322303. Dom. 329845. Consultas 4 - 7 p.m.

GUSTAVO BILBAO LA VIEJA A.
Médico de Niños
Especialidad y práctica en Europa
Atiende niños sanos y enfermos.
Consultorio Cap. Ravelo 2070 (Edif. Venezuela) Primer piso. Horario: 14-30 - 17. Teléf. 353272.
Solicitar hora 324742.

Dr. VICENTE ARZE PLATA
Cirugía Plástica Estética
Especializado en los EE.UU.
Consultorios:
Hospital Metodista, Consultorio Nº. 3, hrs. 14.30 - 17.00. Telf. 783511.
Edificio "El Cóndor" Piso 6to. Of. 606 hrs. 17.30 - 20.00. Telf. 360581.
Emergencia Busca Móvil 810136.

Dra. SONIA OCAMPO PEÑARANDA
Ginecología Obstetricia
Brasil - México
Enfermedades de señoras: Esterilidad, Transtornos, menopausia. Prevención cáncer uterino y mamario, prenatal, control de parto con ultrasonido, planificación familiar.
Consultorio: Ayacucho 208. Primer Piso. Horas 14 - 19. Teléfonos 325459 - 793017.

Dr. ALFREDO RAMIREZ TORRICO
Cirujano - Urólogo
Especialización Universidad de Chile, Cirugía, enfermedades de riñones, vejiga, próstata, genitales, infertilidad, venéreas, etc.
Avenida Camacho 1377. Teléfonos 357219 - 364817.
Consultas horas 14 - 19, sábado 10 - 12.

Dr. LUIS POZO TRIGO
Otorrinolaringólogo
De retorno de los Estados Unidos (Los Angeles, California): Atiende nuevamente en su nuevo consultorio ubicado en edificio Herrmann 7°. piso, oficina 703. Plaza Venezuela. Teléfono 350497. Dom. 793817 consultas 9.30 — 12.

Dr. GUILLERMO SUAREZ TEJADA
Cirujano Urólogo
Cirugía y enfermedades de riñones, vejiga, próstata, genitales, venéreas, etc., transtornos urogenitales de la infancia.
Consultorio: Mercado 996, Esq. Yanacocha 1er. piso. Horas 18 a 20 p.m. Tel. Consultorio 363968. Dom. 784520.

CAMBIO DE CONSULTORIO
Dra. AMALIA ZAPATA DE ALEMAN
ENDOCRINOLOGIA
Bocio - Diabetes - Obesidad

Dr. HECTOR ALEMAN
ORTOPEDIA-TRAUMATOLOGIA
Fracturas - Luxaciones - Enfermedades del Apa[rato] Locomotor - Cirugía Microcirugía de la Mano.
Atenderán en el Ed. "Herrmann" piso 16°. Oficina [...] de horas 15 - 19. Tel. 790575.

Dr. JOSE SOTOMAYOR
Médico-urólogo
Especializado en Alemania. Atiende enfermedades [de] los riñones, vejiga, próstata y Venéreas.
Consultas: de 16 - 19.
Consultorio Colón 668. Tel. 353762. Domicilio 7902[...]
Man Spricht Deutsch

CONTADORES

OFICINA CONTABLE
EDUARDO CACERES L.
Contador General
Atiende trabajos de contabilidad, costos, Bal[ances] Liquidaciones, de impuestos, aportes y otros.
Oficina Edif. Monje Campero. Telf. 350855. Casill[a] - La Paz-Bolivia.

CONSULTORIOS PSICOLOGICOS

CONSULTORIO PSICOLOGICO
Lic. Guido Aguilar
Lic. José Candia
Lic. Blanca de Lebl
Lic. Raúl Bohrt
Orientación Diagnostico - tratamiento sin drog[as]
Reservar hora. Teléfono 322950 Av. 20 de Oct[ubre] 2463. (Plaza Abaroa) atención todo el [...]

abogado

MARIO FLORES MERCADO
ABOGADO
Atiende procesos penales, laborales (SOLO TRA[BAJADORES]), Civiles, Comerciales, Tributarios [...] trámites en general. Recibe poderes del interior.
Oficina: Edif. Asbún "Nuevo", Yanacocha 300, 2° p[iso] Of. 204. Teléfono 355329.

ABEL AYOROA ARGANDOÑA
ABOGADO
Especializado en Materia Laboral
Atiende a trabajadores y clientela en general en [la] Oficina Jurídica del Edificio LIBERTAD Nº. 1 (por [las] gradas) Pasaje Peatonal de Genaro Sanjinés y Pot[osí] Civiles, sociales, administrativos. Teléfono 36[...] Casilla 2263.

Dr. BENJAMIN MIGUEL
Abogado
ASESORIA Y CONSULTORIA JURIDICA.
EDIFICIO CENTRO COMERCIAL CRISTAL
4°. piso, oficina 401. Yanacocha esquina calle Potosí
Teléfono 328475 - Casilla 2296.

CARLOS JAIME VILLARROEL F.
ABOGADO
Civiles, penales, sociales y de familia.
Atiende ahora en Yanacocha 441 (lado Tri[bunales]).
Edificio "ARCO IRIS", 9° piso, Oficina 909.
Teléfono 375340 - Casilla 3455.

PRESENCIA

...ector: Huáscar Cajías K.
...-Director: Armando Mariaca V.
... de Redacción: Mario Maldonado V.
...ente: Gustavo Pabón R.

...rantías para las labores ...colares y universitarias

"El gobierno ha tomado todas las medidas ...sarias para garantizar la iniciación de clases, el ... de marzo, en las escuelas y colegios del país, y el ... de marzo en las universidades", declaró el ...istro de Educación a fines de la pasada semana, ... requerimientos de los medios de comunicación ...al sobre el futuro de la educación en el país y, ...e todo, por la preocupación que existe, a todo ..., sobre la normalización de actividades edu...vas.

La educación de la niñez y la juventud, confor... a lo que dice la Constitución Política del Estado, ...na de las mayores metas que debe cumplir todo ...erno. Existe, por ello mismo, un deber in...yable de crear las condiciones más propicias ... hacer realidad, permanentemente, esta función ... Estado que nadie puede ni directa ni indirec...ente desconocer y menos perjudicar. La edu...ión es un deber de todos: padres de familia, ...estros y gobierno, no importan las tendencias ...íticas que cada uno tenga.

En el pasado, hemos lamentado hechos que ...ntaron contra la educación escolar y contra la ...mación de nuestra juventud. Muchas veces se han ...usurado universidades con el pretexto de que ... un peligro para la estabilidad del gobierno", ... centros de actitudes facciosas" o, finalmente, ...o ha ocurrido en julio de 1980, "la universidad ...centro de la acción extremista". Se ha violentado ...uprimido la autonomía universitaria con los ...umentos más baladíes. Nadie niega que muchos ...íticos -generalmente los de las extremas izquier... o derechas- han aprovechado las aulas univer...arias y más concretamente los deseos y am...iones de cambio que toda juventud tiene, para ... fines que, de paso, no siempre han sido los ...ereses de los estudiantes y menos de las casas ...eriores de estudio.

Otro tanto ocurre con profesores y alumnos de ... establecimientos educativos: algunos maestros ... utilizado a la niñez y juventud para efectuar ...anifestaciones de apoyo a sus demandas; deman...s que, en muchos casos, han sido justas y dignas ... ser solucionadas en forma ecuánime y equitativa. ...ro, lamentablemente, la falta de diálogo unas ...ces y, las más, la obnubilación y la obcecación de ...gunas autoridades, han dado lugar a situaciones de ...cho que nadie deseaba y que, en buenas o malas ...entas, sólo iban en detrimento de los estudiantes, ... su formación y de su futuro universitario. Muchas ...ces, esas situaciones han dado lugar a decretos ...e promocionaban al curso inmediato superior a ... juventud que no estaba preparada en lo más ...nimo.

Es plausible el anuncio del Ministro de ...ducación de garantizar la iniciación de las clases en ...s fechas fijadas porque hace suponer que para su ...ciación, se han faccionado las listas de maestros ...nto para el sector rural como para el urbano; se ha ...egado a acuerdos con los colegios particulares sobre ...montos de las pensiones; existe la provisión ne...esaria, en librerías y colegios, de los útiles y ...aterial didáctico. Si esto es así, no habrá más que ...perar resultados satisfactorios de las conver...ciones que, seguramente, está realizando el ...inisterio con los maestros sobre el caso salarial.

El gobierno, por su propio prestigio y cre...bilidad, está en la obligación de cuidar que todos ... establecimientos educativos del país cumplan sus ...bores con la mayor normalidad y, para ello, ...mplemente, debe prevenir las dificultades y ...mediarlas. El diálogo, con altura y amplitud, es el ...ejor sistema para componer, sobre todo, pro...emas de tipo social que, por cualquier razón, ...empre se han presentado en el magisterio. No sería ...to que por falta de atención oportuna a las di...cultades, se ponga en peligro, nuevamente, ...óximos períodos escolares y académicos.

El presente y el futuro de la nación depende de ... niñez y la juventud que hoy recibe educación; ese ...turo será bueno, deficiente o malo, conforme a la ...eparación que reciba nuestra juventud. En esa ...eparación, lógicamente, están incluidos los valores ... buen ejemplo de honradez, eficiencia y ca...cidad que todos, gobernantes y gobernados, ...mostremos en el momento. De otro modo, ...alquier intento que se haga para mejorar nuestros ...eles educativos será estéril.

¿Qué son los partidos políticos?

Por Guillermo Bedregal Gutiérrez

Ha llegado el tiempo de poner en claro esta cuestión tan difamada, tan equivocamente comentada, tan absurdamente escarnecida, en tiempos en que la satanización de la crisis, por obra de quienes se "lavan las manos" pilatunamente, requiere una respuesta científica, objetiva, ajena a los malos humores.

Las fuerzas políticas forman parte de la dialéctica política, es decir, del juego natural de la sociedad humana (formada por seres libres, con ideas, sentimientos, intereses y ambiciones contrapuestas) en cuanto rebasan los niveles sociales más elementales, el que coexistan a la vez una superior Unidad del conjunto y unas partes dentro de él, que compiten y se enfrentan por unos u otros métodos, que van desde el civilizado debate en la Cámara de los Lores (donde se empieza a llamar "mi noble amigo" al antagonista, a no ser que sea un letrado, en cuyo caso es "mi sabio amigo" o "mi valiente amigo" si es un militar) a los términos terribles de la acción violenta, de la dictadura, del terrorismo o la guerra civil. Las tribus en la vieja Atenas o en el Congo actual; las castas en la vieja India y los clanes en la Escocia medieval; los barrios, los poblados por distintos reconquistadores en Salamanca o por distintas religiones en Toledo de la España visigótica; los barrios o las clases sociales en las ciudades posteriores a la revolución industrial europea; los güelfos y gibelinos, apoyando al Papa o al Emperador; conservadores y liberales o conservadores y laboristas en la Inglaterra de hoy; todos, y se pueden multiplicar los ejemplos hasta mencionar el caso de nuestros vicuñas y vascongados, son versiones de un fenómeno permanente, que es el del pluralismo político inevitable. Inevitable y encausable, como todas las formas del conflicto social. Si dos ciudadanos discuten un lindero o una servidumbre; es mejor que lo hagan ante un juez que a golpes de garrote; si unos empresarios discrepan de unos trabajadores, es mejor que puedan tener un árbitro que despedir a los obreros o cerrar la fábrica temporalmente; si dos aspirantes a la presidencia quieren lo mismo es mejor que lo arreglen con votos y no a cañonazos.

Pero este encauzamiento, siempre difícil lo es tanto más cuanto es más importante y profundo lo que se discute. En las guerras de religión se discutía el alma y por eso se quemaba vivo o se descuartizaba el cuerpo del contrario. Cuando no se discuten porcentajes, sino el ser mismo de una sociedad, el acuerdo o la transacción son más difíciles; siempre hay alguien que tiene temas que considera o define como "no negociables".

Pero además las cosas no se están quietas; toda sociedad está produciendo continuamente nuevas generaciones; entre ellas surgen, afortunadamente, muchos jóvenes idealistas, que desean mejorar el sistema, haciéndolo más moderno, más justo, más adaptado a sus propios problemas e incluso — ¿por qué no? más bello o más elegante. O bien grupos sociales nuevos —como la clase obrera nuestra, después de la revolución de 1952 o los grupos políticos campesinos, con perfiles de gran identidad propia en la sombra redentora de la reforma agraria— están siempre ahí, para pedir cambios y presionar sobre el sistema.

Así surgen las fuerzas políticas, cuando estos diversos grupos sociales actúan para lograr sus fines propios, presionando sobre el poder, dándole ideas, o bien simplemente ocupándolo. Pocas veces se puede lograr esto de modo individual, y en todo caso como decía Adlai Stevenson en "El Arte de la Política", un **independiente "es un fulano que quiere sacar la política fuera de la política"**. La política se hace normalmente en grupos y a través de partidos políticos complejos. Burdeau distingue entre las fuerzas políticas difusas (ideologías, sentimientos patrióticos, conciencia de clase, sectores de opinión) y las fuerzas políticas organizadas (partidos, sindicatos, grupos de presión, etc.). Siempre juegan las unas y las otras; pero es obvio que la política, como los demás fenómenos sociales (la economía, la educación, el entretenimiento), tiende a estar cada vez más organizada. Y así el paso de la edad moderna (que organizó en Europa el Estado nacional y muchas de sus instituciones básicas y que en América Latina aún están en embrión) a la era contemporánea se caracteriza por la transición de los "cuerpos intermedios" del Antiguo Régimen a la creación y progresivo refuerzo de las organizaciones políticas institucionalizadas.

La aparición del sistema de partidos que consagra nuestra Constitución, supone dos cosas: 1a) la aceptación del principio mismo, la legitimación de los partidos; la 2a) las condiciones sociológicas que les dieron una función cada vez más importante. Sobre el primer asunto basta recordar que la misma Iglesia Católica aceptó primero la tolerancia, como hipótesis de mal menor, y más tarde el principio mismo de la libertad religiosa. Lo cierto es que en las sociedades occidentales a las cuales Bolivia está ligada indisolublemente, abiertas, libres, diferentes a aquellas totalitarias y dogmáticas del sovietismo, se ha pasado de la idea de Hobbes y Rousseau de que la unidad del Estado sólo es compatible con una sola "voluntad general", a la idea de que el pluralismo es inevitable en sociedades grandes, complejas y especializadas; y que en ellas se puede y se debe dejar que los grupos promuevan ideas, intereses, visiones globales de la acción política. De ahí surgen los tres pilares del proceso democrático moderno: los clubes o sociedades de pensamiento; los grupos de intereses especiales (agrarios, industriales, regionales, profesionales, militares, etc) y los partidos políticos propiamente dichos.

El punto clave es el tránsito de "facción" a "partido", tránsito tan reciente que todavía George Washington, en su famoso discuro de despedida, ponía a sus conciudadanos en guardia contra "el espíritu de facción", cuando ya los EE.UU. tenían consolidado el primero de los sistemas de partidos que llega hasta hoy; o cuando Bolívar, nuestro Libertador, llamaba la atención para que "cesen las facciones". Hubo siempre "facciones", grupos de conspiración, grupos de lucha, cábalas para la conquista del poder; pero se veían mal, como negativos para el interés común. Lo decisivo fue aceptar que "la parte" no sea necesariamente contraria al todo. Facción, faccioso, indica un "facere", un "hacer" negativo, egoísta, destructivo. Todavía hay quien ve así a todos los políticos; para ellos, la idea de Partido sigue siendo la de "partida" (de facinerosos o de gentes que juegan con lo que no debería jugarse). En definitiva, situando a los partidos en una zona de negación, de destrucción, de resentimiento. Es claro que de todo esto puede haber. Sin embargo, mayoritariamente se tiende a admitir que hoy los partidos políticos, designan —unidos a otras fuerzas sociales— un fenómeno natural y necesario en sociedades pluralistas y en regímenes democráticos, que pueden tener mil defectos, pero son menos malos que los demás y en los cuales es menester y muy funcional organizar la representación política.

El otro aspecto de la legitimación de los partidos procede de la aceptación de la idea de gobierno responsable. Si se consulta al pueblo sobre los gobernantes y la acción de gobierno, son inevitables opiniones y partes. Por eso nacieron primero los partidos internos, como grupos parlamentarios, dentro de las Cámaras elegidas. Estas —aristocráticas o burguesas— no exigían una gran participación, pero tendían a formar en su seno grupos de gobierno y de oposición.

La influencia decisiva de los partidos vino de la extensión del sufragio, es decir, de la democratización. El partido dejó de ser, cada vez más, un grupo personalista o aristocrático; quedó cada vez más claro que era parcial, en nombre de la totalidad; reflejo de opiniones básicas sobre el orden comunitario.

Independientemente de la función cumplida en este siglo por los partidos en uno u otro país, lo esencial es que no hay modernización política sin partidos. En la vida actual si el partido no es una parte, es un seudo—partido; si la totalidad viene identificada con un solo partido, es una seudototalidad que sólo puede lograrse por la dictadura total; y si un partido no está conectado con la totalidad, se convierte en una facción de terroristas o de conspiradores. Sociedad libre y democrática supone partidos; los partidos a su vez, pueden ser buenos o malos, lo que produce sistemas igualmente buenos o malos, más no por ser democráticos y pluralistas, sino porque su sistema de partido sea correcto y eficiente, o bien falso o chapucero. Finalmente, lo último pero no lo menos importante, si establece el sistema democrático, y unos juegan con partidos adecuados y bien organizados, y otros sin partidos o con simulación de ellos, es fácil saber quien gana primero, y cómo el sistema se hunde para todos después. Es claro también quien no tiene derecho a quejarse, si participa en una carrera de buenos caballos con un viejo "sunicho", como Rocinante. Los partidos abiertos y con democracia interna deben saber que no son iguales los partidos "verticales", afirmados en una jefatura que presume ser infalible, ni las mismas las ayudas de un partido nacional que la sucursal de una gran multinacional política.

Los "nuevos filósofos": una interpretación de Francovich

Por Jorge Siles Salinas

Casi sin dejarlo de la mano, bajo un impulso ansioso de aproximación al texto y al pensamiento del autor, he leído el libro de Guillermo Francovich, "El odio al pensamiento", recientemente publicado en Buenos Aires. Los once capítulos de esta magistral síntesis versan sobre los llamados Nuevos Filósofos, el grupo de intelectuales franceses provenientes del marxismo que, en plena juventud (su edad promedio va por los 40) han roto violentamente con esta ideología no ya para abrazar otra causa o credo sino para situarse bajo la luz cruda de un pesimismo desolado a la par que valeroso o bien para alumbrar una nota de esperanza que ya sólo puede encontrarse, en vista del fracaso irremisible de los viejos intelectualismos, en la exaltación y el misterio de la poesía.

El pensador boliviano, residente, como se sabe, en Río de Janeiro, repite con este libro el logro obtenido hace algunos años cuando, en un volumen que no sobrepasa las ochenta páginas, trazó un vigoroso cuadro del estructuralismo. Fue el suyo, en el mundo de habla española, uno de los primeros ensayos expositivos de las corrientes representadas por Levi Strauss, por Michel Foucault, por Herbert Marcusse, por Althusser. Los últimos años del decenio del 60 correspondieron al éxito y general difusión del estructuralismo; la década del 70 finalizó con las reacciones suscitadas por el movimiento de los Nuevos Filósofos, unas, abiertamente favorables, otras, discrepantes y agresivas. El nuevo libro del ex-Rector de la Universidad de Chuquisaca nos hace ver cómo su atención está volcada hacia la más viva actualidad del espíritu y con qué admirable capacidad puede él prestar a sus lectores, en la serenidad fecunda de sus 81 años, el gran servicio de ponerles al día sobre las tendencias hacia las que apunta la cultura contemporánea.

El subtítulo de la obra que comentamos expresa con acierto el tema fundamental en que convergen los autores analizados en ella: El ciudadano indefenso frente a la barbarie creciente del Estado moderno. Estas palabras son muy significativas sobre el interés principal que inspira a los pensadores franceses de los que se ocupa Francovich; el plano sobre el que ellos proyectan sus inquietudes es, en efecto, el de la realidad histórica en que vivimos. Bernard-Henri Levy, André Glucksman, Michel Le Bris y los otros escritores del grupo se preocupan ante todo del destino del hombre, en esta hora llena de incertidumbre que, como ocurrió al acercarse el término del primer milenio de nuestra era, siente también los temores de algo trágico y sombrío que parece hacerse más real a medida que nos aproximamos al año 2.000. Dichos escritores retoman el hilo de la literatura de los años 40 y 50 en que pensadores del prestigio de Huizinga, Dawson, Marcel, Belloc, Berdiaef, Jaspers, mostraban basándose en la sobrecogedora experiencia de las dos guerras mundiales y de los regímenes totalitarios a que ha conducido el proceso de la civilización, los peligros de desintegración humana que esas realidades entrañan. Vino después un período en que la conciencia occidental pareció haber entrado en una fase tranquilizante, como si hubieran vuelto a cobrar crédito las antiguas confianzas burguesas del positivismo. En nuestros días parece cierto que estamos de vuelta de las ilusiones demasiado fáciles de las que se nutrieron los jóvenes que hace una quincena de años depositaban su fe en Mao o en los "Movimientos de Liberación" o en las "Teologías" de igual nombre que por algún tiempo ganaron la adhesión incauta de ciertos círculos para quienes la Política era lo absoluto, no quedando a la religión, a la filosofía, al arte, a la ciencia o a la cultura otra misión que la de servirla sumisamente.

La nueva generación de los intelectuales franceses que ha producido libros tales como "La barbarie de rostro humano", "Los amos del pensar", "Odio al pensamiento" (Jean Paul Dollé), "Karl Marx, burgués alemán", "Marx está muerto", "El hombre de las sandalias de viento", libros éstos que Guillermo Francovich analiza de un modo penetrante, esa nueva generación ya no cree en los antiguos fetiches que llenaron sus años de la Facultad de Ciencias Políticas o de la Escuela Normal Superior. ¿Qué factor determinante es el que ha producido en ellos esta tremenda decepción, este desengaño iluminador que les ha inducido a dirigir la mirada a la esencia del hombre en vez de fijarla en el espectáculo del mundo, en los grandes simulacros de la política, en las modas del día?

Estimo que Francovich está en lo cierto al pensar que el cambio decisivo de esas jóvenes conciencias procede del descubrimiento de "la barbarie creciente del Estado moderno" y de la "indefensión del hombre" frente a ese incontrastable poder. Hace ya más de 60 años, Ortega y Gasset lanzó la clara profecía contenida en un capítulo de "La rebelión de las masas": "El mayor peligro, el Estado". Los novelistas de la literatura de anticipación, Aldous Huxley, George Orwell, entre otros, formularon el pronóstico fatal del Estado Totalitario del siglo XX. Stalin y Hitler fueron los demiurgos infernales de esa realidad deshumanizante de la que ha salido la imagen del "universo concentracionario" que ya fue intuído por Dostoyewski en "Los hermanos Karamazov" y en "Los endemoniados". Todo Marx (con sus consecuencias) y todo Lenin están genialmente contenidos en las profecías de Dostoyewski, tal como lo ha visto su más profundo intérprete ruso, Nicolás Berdiaef o tal como lo entendió Albert Camus en su adaptación teatral de "Los endemoniados".

Al exponer el pensamiento de André Glucksman desarrollado principalmente en su libro "Los amos del pensar" (1977), Francovich afirma que "nuestro siglo, inventor de tantas cosas, es también el creador de un monstruo que le es propio. Un día, el horror de Buchenwald y Auschwitz se muestra desnudo a los ojos del mundo espantado. Pero el secreto nazi no era el único. Había otro guardado más cuidadosamente todavía, como algo vital para el Estado que lo abrigaba. De vez en cuando se hallaba de él, pero en sordina. Hubo que esperar que también en este caso, el infierno diera testimonio de sí mismo. Y lo hizo por medio de los disidentes soviéticos. La culminación del esfuerzo denunciador fue la publicación del "Archipiélago Gulag" de Solzenitzin".

Varios de los filósofos de la nueva generación francesa no ocultan su admiración hacia Solzenitzin. El libro de Francovich analiza con detenimiento la influencia que este autor ha ejercido en aquel grupo. Tres serían, a su juicio, los escritores contemporáneos, bien que pertecientes a una promoción anterior, en quienes los jóvenes críticos del marxismo han visto reflejadas sus propias intuiciones, sintiéndose al mismo tiempo alentados por su obra para proseguir sus indagaciones y denuncias. Ellos son Alejandro Solzenitsin, Raymond Aron y Maurice Clavel. Sin embargo, no sería posible comprender la aparición de la nueva corriente filosófica sin reconocer sus vinculaciones con el existencialismo, el estructuralismo, el psiconnálisis y, naturalmente, el marxismo, al que después han dado por muerto. Visto en este

(Pasa a la página 11)

La palabra de Juan Pablo II

Misión de la escuela católica

Discurso del Papa a los participantes de la XXXV asamblea italiana de la Federación de los institutos de actividades educativas, celebrada en Roma el 28 de diciembre de 1981.

Formar la personalidad integral del cristiano.

1. Os manifiesto mi gratitud por esta visita, que indica vuestro respeto filial al Magisterio de la Iglesia, del que reciben inspiración y ayuda vuestras escuelas. Siendo breve el tiempo a nuestra disposición, no pretendo entrar en el mérito especifico del tema propuesto a vuestras consideraciones, sino que deseo sencillamente manifestaros el aplauso, la alabanza y el estimulo por el interés que poneis en la promoción social y espiritual de un sector tan delicado y vital como es el de la escuela. Para ello tomo el punto de partida de la silenciosa y eficacisima lección que en estos santos días del tiempo de Navidad nos llega de la cuna de Belén. Ese Niño que abre las manos al abrazo, que ha venido a salvar a toda la humanidad, es la Sabiduria del Padre revestida de la humilde naturaleza humana. Pero de ese pesebre nos llega una enseñanza y una advertencia para amar y respetar en Aquel que, siendo Dios, se ha hecho pequeño y débil, a todos los niños, muchachos, adolescentes y jóvenes, viendo en ellos la dignidad de su alma inmortal y el reflejo del rostro de Dios.

2. Qué inspiración tan grande para vosotros que hacéis de esta vocación la razón de ser de vuestra vida! La escuela católica toma de tan sublime concepción, que le viene del misterio de Navidad, su ideal educativo y **su fuerza de acción. Por esto no se desentiende** de ninguno de los elementos que concurren a formar la personalidad integral del cristiano. La doble finalidad de vuestro congreso, esto es, la de indicar a la escuela italiana la necesidad de ponerse al **servicio** de la comunidad eclesial y de la civil, ya de por sí es un signo de la importancia que atribuía a dos dimensiones esenciales en la vida de un hombre. Pero, para conseguir **plenamente esos fines, es necesario constituir una escuela católica que sepa ser, en el seno de las comunidades locales, lugar efectivo de formación integral de la persona mediante la elaboración y la asimilación de la cultura humana en sus diversas formas y expresiones; lugar de formación en la libertad y en la responsabilidad, en el gusto de lo bello y en la creación artística, en la apertura hacia los demás y en la sociabilidad.**

Pero la escuela católica no puede limitarse sólo a esto; debe poner a Jesucristo y a su mensaje de salvación como fundamento de la visión de la vida. De este modo, sin renegar de la propia naturaleza de escuela, destinada a la enseñanza de todo lo conocible, persigue este fin con la visión cristiana de la realidad, mediante la cual, la cultura adquiere su puesto privilegiado en la vocación integral del hombre. Ha de ser una escuela que sepa hacer madurar las actitudes insitas en cada joven y, a la luz de las varias situaciones familiares, morales y **sociales, sepa orientarlo hacia las buenas** opciones. Una escuela que ofrezca, limpidamente y sin artificios, los valores que se fundan en el Evangelio y en las enseñanzas perennes de la Iglesia.

Una visión de la vida que tenga como base el mensaje del Evangelio.

3. Para corresponder plenamente a estas exigencias, la escuela católica deberá establecer, en el campo eclesial, relaciones constantes con las diócesis, insertándose en el plan pastoral con la propia aportación. A su vez, los obispos actuarán de modo que los representantes de la escuela católica sean insertados en los diversos consejos diocesanos, para que puedan participar en la **elaboración de los planes pastorales**. En el campo civil la escuela católica se comprometerá a mantener su presencia como aportación al "pluralismo institucional"; únicamente la presencia de numerosas escuelas podrá permitir a los padres la libre opción escolar para los propios hijos.

Vuestro compromiso debe tender además a hacer que los padres y los profesores laicos participen tanto en la elaboración del proyecto educativo de la escuela, como en la organización y gestión de la misma. Como he dicho en la reciente Exhortación Apostólica "Familiaris consortio": "El Estado y la Iglesia tienen la obligación de dar a las familias todas las ayudas posibles, a fin de que puedan ejercer adecuadamente sus funciones educativas, Por esto, tanto la Iglesia como el Estado deben crear y promover las instituciones y actividades que las familias piden justamente, y la ayuda deberá ser proporcionada a las insuficiencias de las familias. Por tanto, todos aquellos que en la sociedad dirigen las escuelas, no deben **olvidar** nunca que los padres han sido constituidos por Dios mismo como los primeros y principales educadores de los hijos, y que su derecho es del todo inalienable" (núm 40).

4. Queridos hermanos y hermanas: Continuad valientemente con vuestro compromiso en este campo, siguiendo las enseñanzas de la Iglesia. No os desalentéis ante las inevitables dificultades de diverso género, entre las que no es la última la de la escasez de personal especializado. Tened siempre conciencia de que entre las profesiones dignas de comprometer la existencia humana, la vuestra tiene un puesto de primer orden, precisamente por la relación que establece con los jóvenes que se modelan en vuestra riqueza científica y, sobre todo, en vuestro comportamiento moral y espiritual. Efectivamente, el maestro sí es fiel a su misión, es un auténtico bienhechor de la humanidad, como lo es un padre. Esto es verdad, sobre todo, para quien hace de la escuela un aprendizaje cristiano; para quien, entre las múltiples finalidades didácticas y pedagógicas, sabe valorar la religiosa y así hacer propias las palabras de San Pablo: "Mediante el Evangelio, yo os he engendrado" (1 Cor. 4.15).

Con estos sentimientos confio vuestra obra a la protección de la Virgen Santisima, Trono de la Sabiduría, y os imparto de todo corazón la bendición apostólica.

Desempleo juvenil en Alemania

Por Jorge Gillies

Especial de IPS

BONN .- El desempleo juvenil es considerado por muchos ciudadanos de Alemania Federal como una falta atribuible a los propios jóvenes, señala un estudio de la Universidad de Bremen dado a conocer recientemente aquí.

Este prejuicio se ha acentuado en forma "alarmante" en la medida en que el desempleo entre los jóvenes ha crecido considerablemente en los últimos años, añade la publicación.

A fines de 1981 existían aquí casi 100.000 jóvenes desempleados menores de 20 años, cifra "record" en la historia alemana de postguerra, según datos del Instituto Federal del Trabajo de Nuremberg.

Los que más peligro corren de no hallar un puesto de trabajo son los jóvenes sin enseñanza secundaria completa, dentro de los cuales hay un gran número de hijos de trabajadores extranjeros.

A juicio de diversos medios políticos, este hecho contribuye a crear mayores tensiones sociales y se convierte en un factor de activación de la creciente xenofobia que se registra en Alemania Federal.

Pero también jóvenes con una calificación secundaria y profesional completa enfrentan cada vez mayores problemas para encontrar un puesto de trabajo.

Una investigación del Instituto de Nuremberg, ha determinado por su parte, que otro prejuicio común entre la población, consistente en que los jóvenes no aceptan siempre el trabajo que se les ofrece, es falso.

Según este análisis, la juventud está dispuesta a hacer concesiones y aceptar también trabajos menos atractivos, si es que ello garantiza su ingreso a una vida laboral estable.

A su vez la psicóloga Mónica Wilheilm-Reise, del Ministerio de Justicia de Baja Sajonia, interrogó a gran cantidad de jóvenes afectados, descubriendo que estos sufren transtornos psicosomáticos con mucha mayor frecuencia que el promedio de la población".

La especialista evalúa estos transtornos -entre otros agresividad, insomnio, afecciones climáticas- como un claro indicio de que los desempleados se sienten abandonados por la sociedad, experimentando además complejos de inferioridad frente a sus compañeros con empleo.

Por otra parte, una encuesta realizada en el Estado del Sarre entre 855 jóvenes inactivos, publicada recientemente en la revista "Sozial Report", demuestra que en la mayoría de los casos no se trata de "vagos" como suponen muchas personas.

Una tercera parte de los encuestados había presentado mas de cinco solicitudes para un puesto de aprendizaje y dos terceras partes estaban dispuestas a aceptar cualquier puesto de aprendizaje y de trabajo, señala la publicación.

Este fenómeno de **desarraigo social de vastos** sectores juveniles ha conducido a un aumento de la propensión juvenil a la "vida alternativa".

Según una investigación del Ministerio de la Familia, dada a conocer en diciembre de 1981, un 13 por ciento de los jóvenes alemanes entre 17 y 23 años están dispuestos a abandonar la persecución de bienes de consumo y a "marginarse de la sociedad".

Según el citado estudio los jóvenes buscan "distanciarse del afán de lucro" y "encontrar un nuevo sentido a la vida" ante una sociedad que les parece agresiva y enemiga de la juventud.

El "odio" de la juventud a la sociedad parte en primer término precisamente de la falta de posibilidades de realización profesional, "hecho que no sólo afecta a hijos de familias obreras sino también a jóvenes de clase media y alta" añade el informe.

Observadores políticos consideran aquí, sin embargo, que los problemas que afectan a la juventud -incluídos los prejuicios sociales- difícilmente podrán ser superados a corto plazo.

Todos los indicadores señalan que el desempleo juvenil será un fenómeno permanente en los próximos años en Alemania Federal.

América Latina

Estudios sobre el tema de la mujer

Por Adriana Santa Cruz

Especial de IPS

MEXICO,.- El Seminario Latinoamericano sobre Estudios de la Mujer acordó crear una asociación regional con carácter permanente. El seminario organizado por el núcleo de estudios de la mujer de la Universidad Pontificia de Río de Janeiro contó con el auspicio de la UNESCO y el apoyo del Centro Nacional de Pesquisas de Brasil.

Las participantes eran en su mayoría personas que están realizando investigaciones en el tema de la mujer en universidades, centros de investigación y organizaciones dedicadas a una acción capaz de producir cambio en la condición femenina. Las representantes de Brasil, Argentina, Chile, México, Colombia, República Dominicana, Costa Rica, Paraguay, Uruguay, Venezuela y Perú debatieron durante cuatro días el estado actual y las perspectivas de la investigación y la educación sobre la mujer en América Latina.

Una de las conclusiones más sobresalientes del encuentro fue el acuerdo de crear una Asociación Latinoamericana y del Caribe de Estudios sobre la Mujer (ALACEM).

La sede de esta asociación será el CEESTEM (Centro de Estudios Económicos y Sociales del Tercer Mundo) en México, cuyo programa de la mujer coordina Graciela Alvarez.

El núcleo coordinador está integrado por cinco miembros: Gloria Bonder (Argentina), Nohra Rey (Colombia) Magaly Pineda (República Dominicana), Fani Tabak (Brasil) y Graciela Alvarez (México).

El propósito de esta asociación es llegar a centralizar la información sobre todas las investigaciones de la mujer en América Latina y el Caribe y producir un boletín con esta información.

La creación de una instancia de encuentro permanente surgió como una manera de superar el aislamiento en que se desarrollan las investigaciones y buscar conjuntamente, criterios que sirvan para conducir dichos esfuerzos por los caminos más eficaces.

Hoy en día es frecuente encontrar investigaciones que prácticamente empiezan desde cero, por ignorar las existencias de otros estudios de realidades similares. También es habitual que, por desconocimiento, se dupliquen esfuerzos que podrían complementarse.

Durante el seminario, las participantes formularon una serie de recomendaciones que, de ser recogidas, conducirán a un real aceleramiento del cambio en la condición de la mujer. Algunas de las más relevantes son:

— Las investigaciones deben tener por objetivo un cambio social intrínseco.

— Debe promoverse una actitud crítica en los investigadores a fin de que tomen conciencia del contenido ideológico que les fue transmitido en la formación académica tradicional, que es clasista y patriarcal.

— Debe profundizarse el análisis de la relación entre los estudios y la acción, por ser ambos necesarios y complementarios.

— Las investigaciones deben tomar en cuenta las condiciones políticas internas de cada país y servir para concientizar a sectores femeninos diferenciados.

— Es necesario desarrollar formas no tradicionales de comunicación que permitan expresar los códigos de las mujeres.

— Es necesario definir las grandes líneas de los temas de estudios sobre la mujer en relación con los sectores sociales con dependencia económica de los países de América Latina.

— Es necesario mantener un espíritu crítico y creativo frente a los nuevos conceptos y su relación con los movimientos feministas.

Finalmente, el seminario recomendó una serie de medidas en el terreno de la educación:

— Las universidades y otras instituciones públicas y privadas deben ofrecer cursos sobre la mujer como disciplina regular.

— Deben incluirse tópicos que tratan la problemática de la mujer en cursos ya existentes.

— Especial atención debe ponerse en los estudios preuniversitarios (primarios y secundarios) para eliminar de los textos los elementos sexistas.

...Papa y su contacto con el mundo

Por Juan José Vidaurre P.

...s sabido que el Vaticano es ...stado diferente de Italia, ... es un Estado sui-géneris. ...ue es ahora Italia, fue antes ...apado, el Estado Pontificio ... todos los atributos de los ...ados y algunos mas, por ...esto. El Sumo Pontífice es ... de Estado, y así lo reciben ... gobiernos laicos o archi...; pero, además, es el ...rio de Cristo (Brazo tem...l y Brazo espiritual), y es, ...mente, el líder espiritual de ...manidad, el virtual vocero ... cristianismo, aunque ...almente no lo consideren así ...emás jefes cristianos.

...n este mundo desdichado y ...ado por el materialismo y ...ufrimientos, el Papa es el ...e espiritual a quien se ...en las dolientes miradas de ..., y en cuya infinita bondad ...rnura confían, por ser algo ... que cabeza de una religión, ... ninguno de los otros jefes ...giosos tiene esa calidad ...ana, como portador de la ... la justicia y la concordia así ...o el consuelo al mundo atri...do.

Se lo sigue llamando "el ...ano Pontífice", pues, ... perjuicio de ser Roma la ...tal de la República de ...lia, es la cabeza espiritual del ...stianismo. Además, formal y ...cialmente, el Papa es el ...ispo de Roma donde tiene su ...edral la basílica de "San ...an de Letrán", y es también el ...mado de la Iglesia de Italia, ...mo hay Primados en todos los ...íses.

Sobre todo en Italia está el ...ma del cristianismo desde ...ace casi 2000 años y su pueblo ...es entrañablemente cristiano, país consustanciado con la religión que forma parte de su ser nacional y popular aunque lo quieran negar aquellos que dicen: "soy ateo, gracias a Dios".

Pues bien, los viajes del Papa Juan Pablo II están forjando un nuevo y vigoroso impulso del cristianismo humanista y católico, pues la palabra "católico" significa "Universal".

Cuando Juan Pablo II regresó de su primer viaje, en enero de 1979, el pueblo italiano acudió a recibir alborozado. Personas de todas las condiciones saludaron al mensajero de la cristiandad que había salido de Roma con la palabra de Cristo universal.

En el aeropuerto de Fuimicino se vivió, el 1° de febrero, un día de inefable alegría, entusiasmo en ojos y espíritus como dice la crónica del día. El Papa agradeció con sincera y honda humildad. En todo el trayecto fue aplaudido. Desde ese momento, cada viaje recibió el aplauso popular. Vox Populi, Vox Dei.

El 2 de junio del 79, viaja a Polonia. En el aeropuerto dice conmovido: "Dejo la patria de elección donde me ha llamado, para un servicio pastoral, la voluntad del Señor, y me dirijo a la patria de origen que he dejado apenas unos meses" y reitera, como lo hará en los demas viajes: "Mi viaje tiene una motivación religiosa y pastoral". "Difícil misión" instuye el pueblo que siempre intuye mas que sabe, a pesar del muy cortés mensaje del gobierno de Varsovia "al hijo del pueblo polaco elevado a la mas alta dignidad de la historia".

Al retorno, a pesar de que el aeropuerto de Ciampino no es muy adecuado para recibimientos masivos, el pueblo italiano expresa su cariño al Pontífice despues de 9 días de peregrinaje. Lo aplaude nuevamente, pues ya sabe el significado de esta histórica visita.

Desde entonces, se afirma, vigorosa, lúcida la admiración del pueblo italiano por los viajes del Papa y se lo manifiesta todos los días. En las calles los jóvenes, portando bandras, cantan el estribillo:

"Juan Pablo Segundo
Te quiere todo el Mundo"

En las audiencias generales de los miércoles, todo el pueblo se vuelca jubiloso, cuando escucha los relatos del Papa sobre sus viajes. Y así, en las difíciles peregrinaciones repite siempre "Mi viaje es pastoral", para significar que no es político. Algunos comentaristas agudos afirman: "No puede dejar de ser político". Pero la Verdad fluye: "La religión todo lo abarca con altura y sin política", y el pueblo que sabe el significado de las cosas repite: "Juan Pablo Segundo Te quiere todo el Mundo".

Turquía, Alemania, Estados Unidos, Africa, Filipinas. En cada lugar hondos problemas humanos son tratados con sagacidad y grandeza. En la católica Italia todo repercute, e incluso cuando en los Estados Unidos el Papa habla en español, el carácter pastoral está presente, conmueve y enorgullece.

Dios nos habla cada día

"HOY LES DOY A ELEGIR..."

-Miren, hoy les doy a elegir entre la vida y el bien, por un lado, y la muerte y el mal, por el otro. Si obedecen lo que hoy les ordeno, y aman al Señor su Dios, y siguen su camino, y cumplen sus mandamientos, leyes y decretos, vivirán y tendrán muchos hijos, y el Señor su Dios los bendecirá en el país que van a ocupar. Pero si no hacen caso de todo esto, sino que se dejan arrastrar por otros dioses para rendirles culto y arrodillarse ante ellos, en este mismo momento les advierto que morirán sin falta, y que no están mucho tiempo en el país que van a conquistar después de haber cruzado el Jordán. En este día pongo al cielo y a la tierra por testigos contra ustedes, de que les he dado a elegir entre la vida y la muerte, y entre la bendición y la maldición. Escojan, pues, la vida, para que vivan ustedes y sus descendientes; amen al Señor su Dios, obedezcanlo y séanle fieles, porque de ello depende la vida de ustedes y el que vivan muchos años en el país que el Señor juró dar a Abraham, Isaac y Jacob, antepasados de ustedes. (Deuteronomio. Capitulo 30. 15-20).

-Jesús dijo a sus discípulos: el Hijo del hombre tendrá que sufrir mucho y será rechazado por los ancianos, por los jefes de los sacerdotes y por los maestros de la ley. Lo van a matar pero al tercer día resucitará.

Después les dijo a todos: Si alguno quiere ser discípulo mío, olvídese de sí mismo, cargue con su cruz cada día y sígame. Porque el que quiera salvar su vida, la perderá; pero el que pierda la vida por causa mía, la salvará. ¿De qué le sirve al hombre ganar el mundo entero, si se pierde o se destruye a sí mismo? (Lucas. Capitulo 9. 22-25).

REFLEXIONEMOS JUNTOS

Hemos comenzado el tiempo de la cuaresma. Es la época en que nuestro testimonio necesita renovarse. Hoy debemos saber elegir: Definir nuestro compromiso, cargar nuestra cruz.

Preparan los terrenos para nuevo hospital de Trinidad

TRINIDAD, 24 (PRESENCIA).- La presencia de una comisión de la empresa constructora JICA, del Japón, encargada de la edificación del Hospital Materno Infantil que el gobierno japonés ha donado al pueblo beniano, ha promovido un movimiento acelerado entre las autoridades y las instituciones para cumplir la contraparte nacional en el relleno de los terrenos donde se levantará la obra. Hasta el momento, se ha cumplido parcialmente lo exigido por los donantes: enladrillado de la calle o avenida de acceso; tendido de agua potable, red de alumbrado eléctrico y solamente falta el terraplenado que fue demorado por las lluvias y por la falta de vehículos.

El prefecto del Departamento y el alcalde municipal han buscado la solución de esta exigencia que fue fijada en la firma del convenio el pasado año y que hoy peligra por este motivo. Al presente, no solamente la Corporación de Desarrollo, que tenía este compromiso, ni el Servicio de Caminos, que está también participando, sino el grupo de transporte y la misma ciudadanía se están volcando a cooperar para cumplir con el levantamiento del terreno, porque se considera que es la primera vez que Trinidad y con ella todo el Beni, contará con un centro hospitalario de magnitud, donde podrá atenderse a la niñez de esta parte de Bolivia y salvar la vida de esa población infantil que es diezmada anualmente por la parasitosis, las diarreas y la desnutrición.

El ciudadano común, conocedor de esta campaña, quiere estar en la obra con algo, porque sabe que allí su niño contará con mejores oportunidades para vivir y los médicos tendrán mayores recursos para salvar a los habitantes de estos pueblos. "Considerar la posibilidad de llevar este trabajo a otro distrito, como se ha comentado, sería criminal y atentatorio", dijo uno de los viejos vecinos presente en los terrenos. "No queremos pensar que esto pueda suceder y es por eso que aunque sea con las manos, debemos de echar nuestro puñado de tierra", añadió.

Se ha pedido la contribución de YPFB, para que done diesel para los vehículos que están haciendo el trabajo y se espera que la entidad comprenda la necesidad de todo un pueblo y haga llegar su contribución. En síntesis, el pueblo trinitario está comprometido a cumplir la exigencia de la empresa constructora JICA, del Japón para los primeros días de marzo, cuando debe estar terminado este terraplenamiento para comenzar la construcción de esta importante obra.

Fundación de Santa Cruz será recordada mañana

SANTA CRUZ, 24 (PRESENCIA).- El 26 de febrero, se conmemoraran 421 años de la fundación de Santa Cruz de la Sierra, el Comité Pro Santa Cruz está convocando al pueblo para un desfile cívico, como acto central de un extenso programa.

Santa Cruz fue fundada por el capitán español Nuflo de Chavez, a orillas del arroyo Suto, en la cordillera Chiquitana en las proximidades donde actualmente se levanta la población de San José de Chiquitos, sobre la ferrovía al Brasil.

Desde su fundación, Santa Cruz estuvo en cuatro diferentes puntos, hasta quedar definitivamente establecida a orillas del río Piraí. Hoy es una activa ciudad de más de 300.000 habitantes y con un fuerte desarrollo industrial y agropecuario.

El Comité Cívico esta convocando a las instituciones afiliadas a una concentración en la plaza principal, para ese día. Posteriormente, habrá ofrenda ante el monumento a Chávez, en el parque que lleva su nombre.

Este lunes no había todavía anuncio oficial, pero se supo que se estaba gestionando tolerancia para los trabajadores del sector público, a fin de que puedan participar en el desfile.

También ese día, en la casa de la cultura "Raúl Otero Reiche", tendrá lugar un acto académico, invitados especiales disertarán sobre las luchas cívicas de Santa Cruz y su importancia.

En otro acto, la Federación de Excombatientes de la Guerra del Chaco, la Federación de Sociedad Mutuales y de Beneficencia y la Federación de Juntas Vecinales, descubrirán placas recordatorias en la sede del comité.

Para las primeras horas de la noche, está prevista la posesión de los dirigentes de la entidad y habrá, a continuación, retretas de bandas militares y civiles en diferentes barrios, siendo la mayor concentración en la plaza principal, a cargo de la banda de la Octava División de Ejército, del Colegio Militar de Aviación, y de la GNSP.

Los transportistas cruceños suspenden actividad sindical

SANTA CRUZ, 24 (PRESENCIA).- La Federación de Transportistas "16 de Noviembre", en un comunicado, anunció que, ha determinado suspender todo tipo de reuniones de carácter sindical, como una demostración de apoyo al gobierno.

La federación que se encuentra intervenida por el gobierno señala que, para desvirtuar "rumores malintencionados" determina temporalmente suspender reuniones.

En otro comunicado ese organismo señala que ha recibido "con enorme satisfacción", la determinación de designar como a nuevos dirigente el sector a Walter Higazy y Enrique Terceros. Ambos fueron nombrados recientemente dirigentes máximos por el Ministerio del Trabajo.

Día de campo masivo cerrará los festejos del carnaval de Oruro

ORURO, 24 (PRESENCIA).- La primera parte del carnaval de Oruro finalizó ayer con el cumplimiento de una serie de ritos destinados a festejar diversas costumbres, entre ellas la "challa" a la Pachamama, bailes callejeros e intenso juego con agua, en un ambiente de extraordinaria alegría cuyos efluvios aún hoy, día laborable, son notados.

El carnaval que empezó oficialmente el sábado pasado, con la "entrada" en honor de la Virgen del Socavón, se prolongará hasta el próximo domingo, en que finalizará con un día de campo en la parte sur de la ciudad.

MARAVILLOSO FOLCLORE

Luego de la "entrada" del sábado de carnaval, con la participación de 45 conjuntos folclóricos, algunos de ellos llegados de Cochabamba y La Paz, el domingo se repitió aunque con diferente característica, el desfile de los conjuntos folclóricos, a los que se sumaron otras comparsas de diferente índole y disfrazados, aunque este año les faltó ingenio y gracia.

El corso del domingo tuvo más o menos igual duración que la "entrada" y en lo que respecta a los grupos folclóricos, nuevamente causaron admiración a los miles de turistas que aún permanecían en la ciudad. La "entrada" del sábado tiene carácter devocional y religioso, por lo que no se permite la ingerencia de grupos ni disfrazados individuales, extraños a su esencia.

El domingo, los conjuntos folclóricos, luego del saludo en el alba, a la patrona de los mineros y visita a la gruta minera, dieron comienzo a las misas devocionales en la Iglesia del Socavón, de acuerdo a rol preparado por los padres rectores del santuario. Posteriormente, se efectuó la procesión de la virgen bajo arcos de plata, en la plaza nacional del folclore.

El lunes, durante la mañana, se realizaron demostraciones coreográficas, también en la avenida cívica y en otros lugares ya habituales. A las 15 horas empezó la tradicional "cacharpaya" (despedida) de los danzarines, ante la Virgen del Socavón. A partir de las 18 horas, hubo agasajos y recepciones a los visitantes, turistas e invitados, en las sedes sociales de los conjuntos.

CHALLA Y AGUA

Ayer, virtualmente toda la población participó del ritual de la "challa" a la Pachamama (convite a la madre tierra). Hubo profusión de papel picado, serpentinas y cohetillos. Los negocios y las casas fueron profusamente "challados". El ritual en las oficinas públicas y en las empresas grandes se cumplió el pasado viernes; igualmente en las minas, donde tuvo lugar la "Thinka".

Entre tanto, la juventud empezó a jugar con agua, desde tempranas horas. Al promediar el día, el juego se generalizó, numerosos grupos de jóvenes en camiones y camionetas entablaron batallas de agua.

Otros grupos, formando comparsas con bandas de música, recorrieron las calles al son de aires nacionales.

Mañana será coronada la reinita del corso infantil, Karla Arzaba Ascarrumz, en una fiesta que también ya es tradicional.

El sábado, se efectuará la demostración folclórica con la participación de todos los conjuntos que intervinieron en la "entrada". Ese mismo día, los grupos floclóricos vistarán hospitales, asilos y centros de asistencia social.

El domingo, en horas de la mañana se efectuará el corso infantil de tentación, organizado por el Círculo Cultural Ateniense, con la participación de las secciones infantiles de los grupos folclóricos y cientos de niños disfrazados, entre los que suelen figurar de los centros mineros y de ciudades del interior.

Por la tarde, tendrá lugar el gigantesco día de campo y despedida al carnaval de 1982, en la zona de Agua de Castilla y otros lugares próximos a la ciudad. Por la noche, habrá la "entrada" de diversas comparsas, hasta la plaza principal, donde habrán bailes.

Edwin Corr entregará sistema de agua potable en el Chapare

COCHABAMBA, 24 (PRESENCIA).- El embajador de Estados Unidos, Edwin Corr, llegará a esta capital el próximo viernes con el objeto de asistir a la entrega oficial del sistema de agua potable en la comunidad campesina de Melga, jurisdicción de la provincia Chapare.

El diplomático norteamericano arribará ese día acompañado de su esposa, asesores de la embajada, representantes de USAID y autoridades de gobierno, no solamente para concurrir a esa entrega, sino también para informarse sobre el avance de las obras que se realizan en el valle alto de este departamento.

La provisión de agua potable para unas 1.500 familias en Melga y otros trabajos se han concretado con fondos proporcionados por USAID.

Como se trata de la primera visita oficial del embajador Corr a Cochabamba, las autoridades estarán en el aeropuerto a recibirlo.

Planteamientos agropecuarios son atendidos por el gobierno

SANTA CRUZ, 24 (PRESENCIA).- El gobierno está atendiendo prioritariamente los planteamientos del sector agropecuario, anunció aquí el subsecretario del Ministerio de Asuntos Agropecuarios, Freddy Teodovich; en tanto, el gerente general de la Cámara Agropecuaria del Oriente, José Guillermo Justiniano, informó sobre recientes negociaciones en la sede del gobierno.

Teodovich anunció que continúa la ronda de negociaciones, en procura de buscar soluciones. Dijo que la reestructuración del Banco Agrícola de Bolivia es integral y que se está haciendo una evaluación jurídico-económico sobre la adquisición de maquinaria agrícola de la Argentina.

En reuniones sostenidas en diversos sectores agropecuarios, informó la predisposición para atender los planteamientos dentro de la nueva realidad económica del país.

CAMARA AGROPECUARIA

Por su parte, Justiniano indicó que CONEPLAN aprobó en definitiva el precio para la leche, que será de 13:50 pesos el litro puesto planta PIL, pero se mantendrá en ocho pesos litro al consumidor. La diferencia será cubierta por el Tesoro General de la República con subsidio anticipado a PIL, a fin de no causar demoras a los productores.

Sobre maíz, indicó que se han entregado los costos luego de un estudio completo, cuyas conclusiones se encuentran, en estudio y que el gobierno se comprometió tomar una decisión la presente semana.

Sobre el arroz, dijo que el gobierno aprobó un incremento del 27 por ciento sobre los precios del año pasado y que el Ministerio de Finanzas dio instrucciones al Banco Central para que se giren dieciseis millones de pesos a la Empresa Nacional del Arroz (ENA) para que inicie el programa de comercialización.

TASAS DE INTERES

El gerente de CAO manifestó que las gestiones sobre las tasas de interés, en principio, ha recibido una buena acogida y no se aumentarán esos márgenes para la gestión 82/83. Para la inmediata gestión, se está todavía en conversaciones verbales dijo, puesto que todavía no se tiene una comunicación escrita en este sentido.

CONEPLAN está analizando la rectificación sobre la exclusión del sector agropecuario de los beneficios del no pago del impuesto del cinco por ciento sobre ventas municipales y del 1.8 por ciento.

Indicó que era un contrasentido el hecho de que el decreto sobre este asunto haya beneficiado solamente al sector minero y de hidrocarburos, puesto que la primera prioridad que definió el gobierno era la agricultura y ganadería.

NUEVO GERENTE DEL BAB

Justiniano anunció que en una reunión del directorio del Banco Agrícola de Bolivia, se designó a un nuevo gerente el licenciado Ledesma. Su designación fue después de un concurso de méritos internamente y apoyado en los estatutos. Dijo que era de gran importancia porque, en los últimos años, el nombramiento se lo hacía desde otras esferas y no desde el directorio como es legal.

La Cámara Agropecuaria del Oriente, que tuvo ya estudios económicos aún no antes que se adoptaran las medidas económicas, aunque no dentro del valor dólar, consideró que pese a que no están establecidas las reglas del juego le preocupa el hecho de que no se haya determinado en qué medida y nivel va a haber aumento de jornales en la mano de obra. Señaló que todas estas medidas se las tomará hasta el mes de marzo, puesto que existe compromiso del gobierno para que, a partir de la segunda quincena de ese mes, estas medidas puedan ser discutidas y reanalizadas.

Cuatro personas fallecieron durante el carnaval cruceño

SANTA CRUZ, 24 (PRESENCIA).- Las autoridades de policía dijeron que cuatro personas fallecieron como consecuencia del carnaval en esta capital, donde aún persiste la alegría en los diferentes locales.

Uno de los hechos más trágicos ocurrió poco después de las cinco de la tarde del viernes, cuando una camioneta "Toyota" color rojo, según la policía, conducida por un ebrio, arrolló a una pequeña comparsa, matando a tres de los participantes e hiriendo a otros dos. El chofer se dio a la fuga. No socorrió a las víctimas y este miércoles, Tránsito estaba en procura de identificar el vehículo.

El informe oficial consigna entre los muertos a: Olga Arias (16); Vidal Chivé (56) y Rafael Paz (28). Resultó herido con gravedad Pedro Cossio. El accidente ocurrió en el kilómetro seis y medio de la carretera al norte, cuando la pequeña comparsa volvía a su centro, bailando al borde de la carretera. Tránsito dijo que la camioneta "zigzageando" apareció desde el norte.

En la avenida de circunvalación, junto al monumento a la Madre India, en el Trompillo, Alín Soruco (20) resultó muerto en un accidente de tránsito y otras dos personas heridas, cuando una vagoneta y un jeep chocaron violentamente.

EXPLOSIVOS

Junto a uno de los basureros públicos céntricos, 24 de Septiembre y Seoane, radiopatrulla "110" encontró artefactos explosivos de tierra pertenecientes al ejército, después de haber recibido una denuncia.

La Policía cree que la persona que tenía en su poder esas armas, se deshizo de ellas por su peligrosidad. Ahora, el comando de la Octava División de Ejército ha tomado a su cargo la investigación en procura de establecer la procedencia.

HUBO MENOS SUCIEDAD

Personeros de la Alcaldía Municipal dijeron este miércoles que "el pueblo respondió", pues hubo menos suciedad que años anteriores. El juego con barro, pinturas y otros materiales nocivos para la salud, si bien abundó en la mayor parte de los barrios, en el centro, los carnavaleros no dejaron las huellas de otras ocasiones. Fueron pocas las paredes pintadas y letreros come[...] destrozados. Asimismo, [...] to recibió pocas denuncia[s] [...] destrozos en vidrios y [...] brisas.

El carnaval cruce[ño con]tinuará todavía por lo [...] hasta el próximo doming[o] [...] el "carnavalito" [...] comenzará el vierne[s] [...] suspensión de activida[des] [...] este departamento [...] públicas como privada[s] [...] decisión del Comité Pr[o Santa] Cruz, al conmemorarse [...] un nuevo año (421) de [la fun]dación de Santa Cru[z de la] Sierra.

Anuncie en PRESENCIA

COLEGIO "ARGENTINO BOLIVIANO"

LLAMA A INSCRIPCIONES.

A partir del 3 de febrero la apertura de insc[rip]ciones en la presente gestión para:

PRE-KINDER (3 años de edad)
KINDER (4 años y 5 años de edad)
1º. BASICO
2º. BASICO.

Cursos de 30 niños como máximo. Turno mañan[a] tarde.

Las inscripciones se reciben en Hermanos M[an]chego 2441, en el horario de 9.00 a 12.30 Hs. y de 14.[..] 17.30 Hs. detrás del Ministerio de Educación.

AGROINDUSTRIA

Se vende fábrica Agroindustrial con: seis años de funcionamiento, seis líneas de producción, con cincuenta productos, marca registrada y mercado propio a nivel nacional.

La industria localizada en Cochabamba, cuenta con una hectárea de terreno y la fábrica funciona en 2.420 m2 construidos, incluidos dos pozos de agua propios.

El valor de la industria es de dólares americanos un millón quinientos mil ($US 1.500.000.-).

Los interesados deberán enviar a "AGROINDUSTRIA" sus referencias sobre seriedad y solvencia de pago a la casilla Nº 1705, Cochabamba-Bolivia.

Se mantendrá absoluta reserva.

SERVICE PHILIPS

Comunica a su distinguida clientela que, por razones de mejor servicio, atenderá a partir del día miércoles 24 de los corrientes en el local de la Av. Armentia Nº. 520 (Interior), teléfono 324418.

En consecuencia, los aparatos ya entregados para reparación podrán ser recogidos en el local de la calle Loayza Nº. 217 y los nuevos trabajos serán efectuados en lo sucesivo en la Av. Armentia Nº. 520.

La Paz, 19 de Febrero de 1982

SE NECESITAN TECNICOS

CURSO DE Técnico Instalador Sanitario

(Una nueva profesión con porvenir y excelentes ingresos económicos)

Los conocimientos que proporciona este Curso, son tan amplios que el alumno no se ve en ningún momento en la necesidad de consultar otras obras especializadas sobre el tema.

Otros CURSOS

Instalador Electricista
Maestro Electricista
Técnico Electricista
Mecánico de Automóviles
Electricidad del Automóvil
Mecánico Motores Diesel
Técnico en Motores
Delineante Construcción
Maestro Tornero
Delineante General
Maestro Albañil
Técnico en Construcción
Decoración Profesional
Decoración del Hogar

DIVISION DE ESTUDIOS EMPRESARIALES

★ JEFE DE VENTAS
★ COMERCIALIZACION
★ ELEMENTOS BASICOS DE CONTROL EMPRESARIAL

CEAC

CENTRO DE ENSEÑANZA A DISTANCIA

GRATUITAMENTE deseo recibir información del curso o cursos

Nombre
Edad — Profesión
Domicilio
Población — CASILLA
Provincia — TELEFONO

Depto. G-1F

COOPERATIVA MULTIACTIVA "LA MERCED" LTDA.
CALLE JUNIN Nº. 363 - CASILLA 297 - TELEFONO 4-300
SANTA CRUZ — BOLIVIA

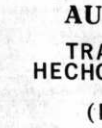

COLEGIO DE ECONOMISTAS DE BOLIVIA

CONSEJO TECNICO DE AUDITORIA Y CONTABILIDAD

TRATAMIENTO CONTABLE DE HECHOS POSTERIORES AL CIERRE DEL EJERCICIO (EJEMPLO DEVALUACION)

El Colegio de Economistas de Bolivia, en base al trabajo del Consejo Técnico de Auditoría y Contabilidad, aprobó la Recomendación No. 5 sobre " Tratamiento Contable de Hechos Posteriores al Cierre del Ejercicio ". Dicho pronunciamiento se puede adquirir en la Secretaría del Colegio, Edificio El Cóndor (Calle Batallón Colorados), oficinas 707 y 708.

Asimismo, invitan a los interesados en el tema, a la disertación que ofrecerán los Miembros del Consejo Técnico, seguido de un debate de esclarecimiento, el día jueves 25 de febrero a las 18:30 horas en los salones del Club de La Paz.

Se recomienda la lectura anticipada de la Recomendación No. 5 y de las publicaciones No. 3 (Tratamiento Contable de las Diferencias de Cambio) y No. 6 (Tratamiento Contable de Operaciones en Moneda Extranjera cuando coexisten más de un tipo de cambio).

La entrada es libre.

1471

PRONOSTICO DEL TIEMPO

DATOS PROPORCIONADOS POR LA OFICINA DE METEOROLOGIA DE AASANA — Por: J. L. Flores

FEBRERO JUEVES 25

8 ava semana del año, día 56 faltan 309 días para fin de año. Santos Matías y Víctor. El sol sale 6 Hs. 28 Min. Se pone a las 19 Hs. 6 Min. Temperatura de la víspera (La Paz 3600 mts) Temperatura Max 18.8ºC, Temperatura Min 4.9ºC, Precipitación 22.0mm. Temperaturas Extremas, la Max en Guayaramerín con 33.0ºC, La Min en Charaña con -2.4ºC.

SITUACION GENERAL AYER

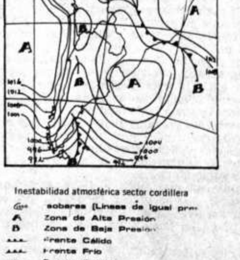

Inestabilidad atmosférica sector cordillera

- Isobares (Lineas de igual pre[sión])
- A Zona de Alta Presión
- B Zona de Baja Presión
- Frente Cálido
- Frente Frío
- Frente Ocluido

PREVISION PARA HOY

- Zona de Precipitación
- Zona de Nieve
- Zona de Niebla
- Zona de Tormentas
- Zona de Relámpagos
- Zona de Cielo Claro
- Zona de Cielo Parcialmente Nuboso
- Zona de Cielo Cubierto
- Zona de Cielo A parcialmente Nuboso

TEMPERATURAS DE AYER

	MAXIMAS	MINIMAS
La Paz	18.8ºC	4.9ºC
Oruro	16.8ºC	3.0ºC
Cochabamba	23.8ºC	10.8ºC
Santa Cruz	29.6ºC	20.6ºC
Potosí	15.0ºC	2.0ºC
Sucre	16.0ºC	8.2ºC
Tarija	21.8ºC	10.6ºC
Trinidad	30.4ºC	22.0ºC
Cobija	30.1ºC	21.0ºC

TEMPERATURAS PRONOSTICADAS PARA HOY

	MAXIMAS	MINIMAS
La Paz	19.0ºC	5.0ºC
Oruro	18.0ºC	3.0ºC
Cochabamba	26.0ºC	10.0ºC
Santa Cruz	31.0ºC	20.0ºC
Potosí	16.0ºC	2.0ºC
Sucre	18.0ºC	8.0ºC
Tarija	25.0ºC	10.0ºC
Trinidad	32.0ºC	22.0ºC
Cobija	32.0ºC	22.0ºC

agenda

PRESENCIA Av. Mariscal Santa Cruz. Edificio Esperan[za] piso, teléfonos 372340 - 372341 - 351998 - 352172 - 352178.

ROL DE TURNO DE ESTABLECIMIENTOS F[AR]MACEUTICOS DEL 20 AL 27 DE FEBRERO

MERIDA, Dra. Emira de Mérida, Av. República Nº [...] (Puente Estación), Tel. 320455; CORAZON DE JESUS [...] Luz S. de Duchén, Calle Campero Nº. 15, Tel. 329778; ASPI[AZU] Dra. Elizabeth de Vargas, Calle Aspiazu Nº. 383, Tel. [...] FRANCO BOLIVIANA Dr. David Sosa, Calle Yungas Nº. [...] Tel. 325741; PICHINCHA Dra. Elba Gutiérrez, Calle Inga[vi] 729; CRISTO REY Dra. Aida Quintela, Av. General Lanz[a] 2110, Tel. 327534; GUADALQUIVIR Dra. Rebeca Rojas [...] Saavedra Nº. 1891, Tel. 326441; SAN GERARDO Dra. [...] Molina, Av. Saavedra Nº. 2266; VIRGEN DE LOURDES [...] Jorge Saravia, Av. Tejada Sorzano Nº. 386, Tel. 311656; [...] Dra. Elvira Silva, Calle Carlos Blanco Nº. 1103 (Villa [...]) SAN MARTIN DE PORRES Dra. María E. Allaga, [...] Estado de Israel Nº. 503, Tel. 351565; EL SUR Dra. [...] Cortéz, Av. Hernando Siles Nº. 999 (Obrajes), Tel. [...] CHUMANI Dra. Teresa Collazos, Manzano P Achumani [...] 791393; ESMERALDA Dra. Teresa Q. de Peña, Av. [...] Nº. 1280 (Ciudad Satélite); NUESTRA SRA. DEL PILAR [...] Lourdes Bustillos, Calle Entre Ríos Nº. 1113 (Barrio [...]terio); MENDEZ Av. Buenos Aires Nº. 1025, Tel. [...] CONFIANZA Dra. Olga Moya, Av. Buenos Aires esq. [...] Nº. 601, Tel. 350376; ACUARIO Dra. María Paz Ortiz, [...] Sagárnaga Nº. 428, Tel. 368006.

TARIJA: ROL DE FARMACIAS DE TURNO PARA [EL] MES DE FEBRERO AÑO 1982

Del 6 de febrero al 13 de febrero TARIJA, La Madrid [...] 3782; JUSTO JUEZ, Suipacha 0-0798, Tel. 5746; del 13 de [febrero] al 20 de febrero SAN JOSE, A. Corrado 0-0149, Tel. 2562; [PER]PETUO SOCORRO, Sucre N-0657, Tel. 2850; del 20 de febrero [al] 27 de febrero SANTA MARIA, Sucre N-902, Tel. [...] [ES]PAÑOLA, J.M. Saracho N-0975, Tel. 3510; del 27 de febrero [...] de marzo EL SOL, Campero N-1001, Tel. 3556; SAN FRAN[CIS]CO, Domingo Paz E-0154, Tel. 2696.

EN EL INTERIOR

COCHABAMBA:
ASUNCION, Calama esquina Lanza Nº 3370 Tel. 25888. AN[...] Esteban Arce Nº 6653 Tel. 22002. SANTA LUCIA, Colombia [...] 4179. Tel. 26524

POTOSI:
SANTIAGO, Chayanta Nº 543 Tel. 2895. LA BOLIVIANA [...] Alonso de Ibáñez s/n. Tel. 3911

SUCRE:
SUCRENSE, Estudiantes 54. Tel. 5548
SANTA RITA, Tel. 3580. Calvo Nº 9
CRUZ ROJA, Teléfono 3672. Colón Nº 612.

TRINIDAD:
SUDAMERICANA, Centro de la ciudad

SANTA CRUZ:
NACIONAL, Dra. María Nadriel, Isabel la Católica S. de Figueroa, 25782. UNIVERSAL, Dra. Gloria Parada, Bolívar-Murillo, 23519. CORAZON DE JESUS, Dr. Alberto Paz, Calle 21 de Mayo 343. Tel. 24079. IBERIA, Dra. Miriam Fernández, Repúbli[ca] Nº 51. Tel. 26497

FLOTAS

TERMINAL TERRESTRE "CIUDAD DE LA PAZ", Tels. 3677[...] 37275 - 367276
ABAROA, Tel. 327096
ANDINO, Tel. 320471
ATLAS, Tel. 328621
BUSTILLO, Tel. 326894
BOLIVIA, Tel. 355854
CONTINENTAL, Tel. 329061
COPACABANA, Tels. 327211 y 340461
FLOTA COPACABANA, Teléfonos 366783 y 340096
CISNE, Tel. 361321
EL DORADO, Tel. 340375
SAN LORENZO, Tel. 328911
KIRKINCHO, Tel. 354612
KORILAZO, Tel. 323810
LA VELOZ DEL SUD, Tel. 323146
TRANSPORTES LA PAZ, Tel. 340475
URUS, Tel. 350793
AUTOLINEAS INGAVI, Tel. 328981
CINTA DE PLATA, Avda. Manco Kapac
EL CHAPACO, Chuquisaca esq. Tupiza, Nº 342. Tel. 340258
MANCO KAPAC, Tumusla Nº 106. Tel. 350033
ORIENTE, Tel. 327551
TRANSRIVEROS, Avda. Montes Nº 660. Tel. 340475
TRANSPORTE PESADO A LARGA DISTANCIA, Independencia [...] Oquendo Nº 199. Tel. 325083
YUNGUEÑA, Avda. de las Américas, Nº 344 (Villa Fátima) [...] 312344
RELAMPAGO, Tel. 369758
Transporte pesado Oficina Sud. Teléfono 378975 - Independencia Nº. 187

TELEFONOS DE URGENCIA:
HOSPITAL DE CLINICAS. Maternidad, Tel. 376[...]
Tránsito 371221 371224 y [...]
Asistencia Pública 118
Maternidad
Neurocirugía
Pensionado
Bolivian Power Co. Ltda. Reclamos
Bomberos
Hospital de Clínicas Central
Atención de Parto Domiciliario
Radio Patrulla
AASANA (Aeropuerto-Informaciones)
línea Piloto
SAMAPA
Dirección Nal. de Investigación 356124 y [...]
Estación Central 353510
BUSCAMOVIL - Central Maestro

H. MUNICIPALIDAD DE LA PAZ
Teléfonos del Retén
Municipal de Emergencia 371236
TASA: Reclamos 133 - Informaciones 104 - Señorita Hora 117
Larga Distancia Exterior 356900, Interior 101, Informes 350211

EMPRESAS AEREAS
LLOYD AEREO BOLIVIANO, 351155 - 351157 - 371276 - 353606
LUFTHANSA, Oficinas Ciudad, Central 371270-71-72-73-74 Oficinas Aeropuerto 811921-22. Oficinas carga Aeropuerto 811923
AEROLINEAS ARGENTINAS, Tel. 350792
AVIANCA, Tel. 357599 - 350608
AIR FRANCE, Tel. 351740
BRANIFF INTERNATIONAL, Oficinas ciudad 372011 Central telefónica. Oficinas Operaciones Aeropuerto 81014-15. Oficinas Carga Aeropuerto 810215
LINEA AEREA IMPERIAL
La Paz: Edif. Mariscal de Zepita, Local Comercial Nº 1 Telfs. 369307-369308. Potosí: Calle Matos Nº 86 Telfs. 2-6431 - 6432. Sucre: Plaza 25 de Mayo, Telef. 5931. Cochabamba: Heroínas 3838 esq. Baptista. UNITOURS Ltda. Telfs. 27711 - 29832 Casilla 1073. Santa Cruz: AGENCIA CRUCEÑA DE TURISMO Suarez de Figueroa 71. Telfs. 41088-36372 Casilla 3457. Tarija: SAMA-TOURS: Sucre 620. Telfs. 3394-3600 Casilla 61
LAN CHILE Edif. Avenida Planta baja Teléfono 357750 - 355883
La Paz- Arica Santiago días viernes y domingo

Castro condiciona aceptación de plan mexicano de paz para Centroamérica

MEXICO DF, 24 (AP).- El ...idente cubano Fidel Castro ...ue aceptaría el plan de paz ...cano para Centroamérica ...tados Unidos revierte su ...a hacia América Latina, ...Washington desestimó las ...estas presentadas por ...

...stro dijo que su nación ...sita a 144 kilómetros de la ... de la Florida, "cola-...ría" con la iniciativa de paz ...ana, si Estados Unidos ...mete no atacar a sus ...s, si cesa sus contínuas ...azas, si deja de usar sus ... y dinero para apoyar ...enes genocidas, si cesa ...actividades subversivas". ...stro efectuó esas mani-...iones en una carta que ... al Presidente mexicano ...ópez Portillo en respuesta ...iniciativa de paz en tres ... presentada el domingo ... durante su visita a ...agua.

...ez Portillo propuso un ...do negociado para ...er la guerra civil en El ...dor un pacto de no ...ón entre Estados Unidos y ...bierno izquierdista de ...agua, y conversaciones ... Estados Unidos y Cuba ...adas a zanjar sus di-...cias.

...n Washington hubo con-...s de que el mandatario ...ano trataba de influenciar ...curso sobre políticas a ... que pronunciará hoy el ...dente Ronald Reagan, en ... se referirá entre otros temas a la situación de la seguridad en Centroamérica.

Pero con antelación a ese discurso Dean Fischer, vocero del Departamento de Estado, dijo en Washington a periodistas al referirse a lo expresado por López Portillo que las relaciones entre los gobiernos norteamericano y nicaragüense no podrían mejorar hasta tanto Nicaragua deje de brindar su apoyo a los guerrilleros izquierdistas que actúan en El Salvador, y desestimó las propuestas acerca de Cuba y de la guerra civil salvadoreña.

El Coordinador de la Junta Sandinista de Gobierno en Nicaragua, Daniel Ortega, expresó su apoyó a la propuesta de López Portillo en cuanto a que ese país reduzca su Fuerzas Armadas, a cambio de que Estados Unidos prometa no atacar Nicaragua y deje de brindar adiestramiento militar a exiliados nicaragüenses.

La carta de Castro dijo también que las luchas guerrilleras en América Latina son resultado del "hambre, el retraso económico, el despotismo y la intervención de quienes... apoyamos a cualquier precio regímenes sangrientos...."

Luego culpó a Estados Unidos de "todos los problemas que afectan a Latinoamérica y el Caribe", y dijo que el gobierno de Reagan "es el más agresivo... cada día aumenta el tono de sus amenazas".

Washington brinda a la Junta de Gobierno en El Salvador una asistencia militar por valor de 90 millones de dólares, ha enviado allí 50 asesores militares, y también adiestra en territorio norteamericano a soldados salvadoreños. El gobierno de Reagan afirma que los guerrilleros cuentan con armas suministradas por Cuba, enviadas por intermedio de Nicaragua, aunque ambos países lo desmienten.

Barcos espías en zona del Caribe

WASHINGTON, 24 (EFE).- Estados Unidos examina la información recogida durante los dos últimos meses por el barco-espía "Dayon" en las aguas del Golfo Fonseca, área presuntamente empleada por Cuba y Nicaragua para proveer de armas a la guerrilla salvadoreña.

Fuentes oficiales norteamericanas afirmaron hoy aquí que el Golfo es empleado como ruta para el tráfico de armas y anunciaron que, de ser necesaria, se mantendrá la labor de control.

La presencia de modernas naves espía es otro esfuerzo más de la administración del Presidente Ronald Reagan por neutralizar el suministro de armas a los guerrilleros salvadoreños.

AGOTAMIENTO.- Rio de Janeiro, 24 (AP).- Una agotada participante de los cuatro días de carnaval de Rio de Janeiro, descansa en una desierta tribuna en la zona céntrica de esta ciudad, tras la jornada final de la fiesta (Radiofoto AP).

Según dirigente comunista

EE.UU. enfrenta en El Salvador una derrota similar a la del Vietnam

MOSCU, 24 (AP).- Estados Unidos enfrenta en El Salvador una derrota similar a la de Vietnam, dijo el dirigente del Partido Comunista Salvadoreño en una entrevista con un periodista soviético, publicada hoy aquí.

"La situación creada es similar a la de Vietnam a principios de la década de 1970, cuando las tropas títeres de Saigón no presentaron una resistencia concreta a los patriotas vietnamitas", dijo Shafic Jorge Handal, según informó la agencia noticiosa TASS.

"Estados Unidos recibió el impacto de la guerra sucia que se libró allí. Lo mismo le espera en El Salvador. Eso provoca la preocupación pública en Estados Unidos y obliga a Washington a prepararse para una intervención directa contra mi país, a espaldas de su propio pueblo", afirmó Handal.

TASS dijo que la entrevista fue realizada por "un periodista soviético" en la capital nicaragüense de Managua, aunque no indicó cuando. El gobierno norteamericano acusó a Nicaragua de suministrar armas a los insurgentes salvadoreños.

La versión dijo que Handal es uno de los miembros de la dirección civil-militar del Frente Farabundo Martí de Liberación Nacional (FMLN) que lucha contra la Junta nicaragüense, respaldada por Estados Unidos.

"Hemos estado a la ofensiva desde diciembre pasado", dijo Handal, y afirmó que los "luchadores revolucionarios" de El Salvador defienden regiones que se hallan bajo su control, y que han adoptado la inciativa militar.

Luego acusó al gobierno de Ronald Reagan de intensificar la "sangrienta lucha" en El Salvador al brindar una aumentada asistencia militar y económica a la Junta, y al "aumentar en forma sostenida" la cantidad de personal militar en ese país.

Agregó que más de 30.000 civiles fueron muertos por "tropas punitivas" y que más de 500.000 se alejaron del país en 1981 para huir de la lucha.

La versión de la agencia TASS enfatizó la posición de Handal como secretario general del comité central del Partido Comunista Salvadoreño, al mencionarlo en dos oportunidades con ese título.

Handal manifestó luego, según lo publicado, que las recientes victorias del FMLN demostraron que el Ejército del gobierno se halla "desmoralizado" y que el régimen en el Poder está "condenado".

Diálogo político para la reforma electoral uruguaya

MONTEVIDEO, 24 (EFE). Representantes de los partidos políticos y militares uruguayos reanudarán el diálogo, tras las fuestas de carnaval, para adecuar las leyes electorales a la futura democratización del país, informaron hoy, miércoles, fuentes oficiales.

El estudio del sistema electoral, más que político será jurídico, señalaron los informantes, pues se entiende que numerosas normas, algunas de 1925, no reflejan la actual realidad.

El anuncio de la discusión del sistema de elecciones fue recibido de distintas maneras por los dirigentes, quienes no se resisten a modificar las normas, pero sí a cambiar la estructura política.

El punto más discutido será el mantenimiento o no de la llamada "Ley de Lemas", un complejo jurídico que permitió durante décadas la unión de los partidos tradicionales uruguayos, "Blancos" y "Colorados", sin más elemento aglutinante que el nombre, pero no la ideología.

Por la "Ley de Lemas" los partidos se fraccionaron en numerosos grupos, cada uno con candidatos independientes que acumulaban sus votos bajo la bandera "blanca" o "colorada", pero muchas veces ubicados ideológicamente en los extremos más variados entre la izquierda y la derecha.

Numerosos ciudadanos y la mayoría de los militares han criticado el sistema de "Ley de Lemas", pues distorsiona la voluntad de los electores al permitirse la suma de votos de todos los grupos.

Según radio clandestina

Llegaron tropas y aviones de EE.UU. para reforzar al Ejército salvadoreño

SAN SALVADOR, 24 (AP).- La radio Clandestina de los rebeldes aseguró hoy que varios aviones Hércules procedentes de los Estados Unidos llegaron al aeropuerto de Toncontin, en Tegucigalpa, con equipo avanzado y tropas especiales supuestamente destinadas a El Salvador.

Por otra parte, se informó de fuertes combates entre las fuerzas del Frente Farabundo Martí y soldados del Ejército hoy en Guazapa.

Los informes sobre la llegada de los aviones Hércules fueron difundidos por los insurgentes en la emisión radial de hoy de la emisora "Venceremos".

"Nuestra inteligencia nos ha aportado informes de que aviones Hércules de los Estados Unidos, equipo sofisticado y tropas especiales llegaron entre el 20 y el 21 de los corrientes a media noche a Toncotín", dijo la emisoa. Afirmó que "estamos seguros que esas fuerzas están destinadas para apoyar al Ejército en El Salvador".

La emisora dijo también que por lo menos 30 salvadoreños se encuentran detenidos en las cárceles de Honduras y pidieron a las autoridades de ese país que "no se conviertan en cómplices" de la Junta gobernante salvadoreña.

Entretanto, en Washington se informó que el gobierno norteamericano enviará un destructor estadounidense a las costas salvadoreñas en el Pacífico y en el Golfo de Fonseca para escuchar radiodifusiones, pero aseguró que el acto no es una muestra de fuerza.

Por otra parte, fuentes militares dijeron que las tropas salvadoreñas disponen de suficiente fuerza y recursos para enfretarse a las guerrillas izquierdistas y coincidieron con las declaraciones del Ministro de Defensa, General José Guillermo García, que en una Rueda de prensa hace dos días dijo que el Ejército Salvadoreño tiene la capacidad para luchar contra los guerrilleros.

En Guazapa, otra fuente militar dijo que a últimas horas de ayer y primeras horas de hoy se recrudecieron los combates y se escucharon por lo menos cincuenta disparos de obuses 105.

Una fuente local dijo que "son muchos los soldados que están rodeando la zona".

"También hay aviones y helicópteros que intervienen en la acción del gobierno", dijo otra fuente local.

Guazapa ha sido considerada como unos de los más fuertes bastiones de los guerrilleros en las proximidades de esta capital.

Cerca a 200 muertos en el Carnaval de Río de Janeiro

RIO DE JANEIRO, 24 (EFE).- Ha llegado el temido miércoles de ceniza. Oficialmente, ha terminado el Carnaval pero Rio de Janeiro tardará unos días en recuperar su fisonomía normal.

Los cariocas duermen y los bancos solamente abrirán sus puertas en la tarde de hoy miércoles.

Del "mayor espectáculo del mundo" hoy solo queda un olor acre a orín que planea sobre la "ciudad maravillosa". La compañía de Limpieza Municipal ha retirado ya 800 toneladas de basura, y aún le queda mucho trabajo por realizar.

A falta de estadísticas definitivas, pues los funcionarios duermen aún, después de sus últimas horas de jolgorio, el balance provisional de muertos registrados en el Instituto Médico Legal de Rio de Janeiro ronda los 200, entre muertes violentas, naturales y accidentales.

En los hospitales fueron atendidas 11.489 personas, de las cuales 3.469 presentaban lesiones traumáticas, 127 accidentes de tráfico y 30 homicidios son cifras poco llamativas en una inmensa ciudad como lo es Rio de Janeiro, con siete millones de habitantes, si se tiene en cuenta que al menos una tercera parte de la población se entregó al deliro colectivo durante cuatro días y cuatro noches.

EE.UU. mantiene un destructor frente a la costa salvadoreña

WASHINGTON, DC., 24 (AP).- Estados Unidos mantiene un destructor equipado con sofisticados equipos electrónicos frente a la costa de El Salvador para escuchar las comunicaciones radiales en la zona, dijeron hoy fuentes del Pentágono.

Funcionarios de defensa que pidieron no ser identificados rechazaron sugerencias de que el navío tendría la intención de actuar como demostración de fuerza. Un solo destructor no tiene suficiente potencia de combate para eso, dijeron.

Aunque los métodos para recolectar datos de inteligencia están severamente protegidos, se sabe que los destructores de la clase Spruance tienen el equipo más avanzado para lo que se conoce como inteligencia de comunicaciones.

El Deyo, estacionado en el Pacífico frente a El Salvador desde enero, y el Caron, que recientemente lo relevó, pertenecen a la clase Spruance.

No se pudo determinar que tráfico radial estaba siendo interceptado. Pero el barco estaría en condiciones de escuchar las comunicaciones entre las unidades guerrilleras en El Salvador y entre aquellas unidades y sus partidarios en la vecina Nicaragua.

Estados Unidos ha estado apoyando al gobierno cívico-militar de José Napoleón Duarte con asesores militares y técnicos y crecientes cantidades de equipo, pero hasta el momento no ha participado en acciones militares abiertas.

Costa Rica coordina reunión de mandatarios centroamericanos

SAN JOSE, 24 (AP).- El gobierno de Costa Rica coordina los detalles de una reunión de Mandatarios centroamericanos, de México y Venezuela, que se llevaría a cabo este fin de semana en esta capital, según dijeron fuentes oficiales.

Los contactos han sido realizados por el Ministro de Relaciones Exteriores Bernad Niehaus y su Viceministro Mario Fernández Silva, quienes han viajado a algunos países a fin de conocer las posibilidades de llevar a cabo la reunión

Una fuente que no quiso se le identificara dijo que han confirmado su asistencia el Presidente de México José López Portillo; el de Venezuela Luis Herrera Campins; el de Honduras, Roberto Suazo Córdova; el de Panamá, Arístides Royo y Daniel Ortega Saavedra, en representación de la Junta de Gobierno de Nicaragua.

Todavía no está confirmada la asistencia del Presidente de Guatemala General Romeo Lucas García, quien aparentemente ha manifestado que en vista de la proximidad de las elecciones no estaría en condiciones de asistir. Tampoco se tenía hasta hoy la confirmación del Presidente de la Junta cívico-militar de El Salvador, José Napoleón Duarte, pero una fuente dijo que es probable que lo haga en las próximas horas.

De acuerdo con los informes obtenidos, la reunión analizaría el convenio preferencial que los gobierno sde México y Venezuela suscribieron con los países centroamericanos, esperándose que los dos países suplidores de petróleo acuerden una asistencia económica para el sostenimiento de la Universidad para la Paz, que funcionará en Costa Rica.

Dicha contribución podría obtenerse de un impuesto al petróleo que ambos países producen y exportan y que no constituiría ninguna carga para los respectivos gobiernos.

Se dijo también que en la cita se trataría de incorporar a algunas naciones a la Comunidad Democrática de Centroamérica, establecida por Costa Rica, Honduras y El Salvador mediante una declaración emitida el pasado mes de enero en esta capital.

MINISTERIO DE ASUNTOS CAMPESINOS Y AGROPECUARIOS

CONVOCATORIA A PROPUESTAS J-B Nº. V

-El Ministerio de Asuntos Campesinos y Agropecuarios convoca a la presentación de propuestas para la provisión de equipos, maquinaria agrícola e insumos, dentro del programa de Cooperación Económica entre los Gobiernos del Japón y Bolivia, destinados al aumento de la producción de alimentos:

ITEM Nº ESPECIFICACIONES	CANTIDAD
1 Fosfato de amonio 18-46-0 bolsas de 50 Kg.	800 TM.
2 Urea 46% N. bolsas de 50 Kg.	300 TM.
3 Diazinón 60% emulsivo, envase de 5 litros.	2.200 Lts.
4 Padan 50% sp. envase de 500 gr.	750 Kg.
5 Disystón 10% sp granulado tambores de 50 Kt.	2.000 Kg.
6 Tractores Agrícolas a ruedas de 60-65 HP, doble tracción contrapesos delanteros	35
7 Arados de tres discos para tractores de 60-65 HP.	35
8 Rastra de 24 discos para tractores de 60-65 HP.	35
9 Grupos electrógenos de 3,5 KVA a 4,5 KVA.	14
10 Motobombas de 3" motor a gasolina	74
11 Motopulverizadoras a mochila para liquidos y polvo.	60
12 Motosierras	15
13 Cortamalezas	18

El pliego de condiciones generales y especificaciones técnicas podrán obtenerse en las oficinas del Departamento de Mecanización Agrícola (3er piso Edificio Comibol Av. Camacho y calle Loayza) del Ministerio de Asuntos Campesinos y Agropecuarios, previo pago de $b. 1.000.- por cada pliego, en la Sección Caja del Portafolio anterior.

Las propuestas deben presentarse en las oficinas del Departamento de Jurídica del Ministerio, en sobres sellados y lacrados "A" y "B" con todas las formalidades establecidas en el Decreto Ley Nº 15223 de fecha 30 de diciembre de 1977, hasta horas 11.00 a.m. (once de la mañana) del día 19 de marzo de 1982.

PARTICIPACION.- Por tratarse de un Convenio Internacional, la presente convocatoria, está dirigida a empresas legalmente establecidas en el país y que representan a la Industria Japonesa con productos químicos, equipos y maquinaria agrícola y de otros países elegibles por los Gobiernos del Japón y Bolivia.

Las firmas interesadas deberán contar con establecimientos que aseguren asistencia técnica y provisión de repuestos, así como facilidades temporales de almacenamiento para productos químicos, equipo y maquinaria agrícola.

La Paz, febrero de 1982.

Lic. Freddy Teodovich Ortiz
SUB-SECRETARIO DE ASUNTOS AGROPECUARIOS

UNIVERSIDAD MAYOR DE "SAN SIMON"

CONVOCATORIA A INSCRIPCIONES PRIMER SEMESTRE 1982

La Universidad Mayor de San Simón, convoca a los bachilleres aprobados en el examen de ingreso, curso pre-universitario/81 y alumnos antiguos, a las inscripciones, que para el primer semestre 1982, se llevaron a cabo, de acuerdo al siguiente proceso:

1 CALENDARIO

1.1 Inicio del proceso de inscripciones: jueves 25, febrero de 1982.

1.2 Cierre inscripciones: viernes 5, marzo 1982.

2. REQUISITOS

Alumnos nuevos:
-Certificado de aprobación curso pre-universitario.
-Código de registro de examen de admisión (número)
-Fotocopia título bachiller.
-Fotocopia carnet de identidad.
-Fotocopia documento militar (p/varones).
-Recibo de pago matrícula.
-Cuatro fotografías color tamaño carnet (4x4 cm)
(los postulantes pueden acudir al gabinete fotográfico habilitado para el efecto en el edificio.
102 de la Facultad de Humanidades, y Ciencias de la Educación desde 24, 02, 82).

ALUMNOS ANTIGUOS
-Carnet universitario.
-Recibo de pago de matrícula.

ALUMNOS CON TRASPASO:
-Formulario 011
-Certificado de calificaciones.
-Recibo de pago de matrícula.

3. Tasas y derechos.
3.1 Alumnos nuevos $b. 1.250
3.2 Alunnos antiguos $b. 1.150.
(Los que no cuenten con carnet universitario, deberán adicionar $b. 100.-)
3.3 Estudiantes extranjeros no sujetos a intercambio cultural $b. 2.500.

4. Local de pago e inscripción.
4.1 El pago de matrículas, se efectuará en el edificio del comedor universitario, en ventanillas habilitadas para el efecto, desde el 24,02,82.
4.2 Las inscripciones se recibirán en la secretaría de cada carrera y de acuerdo al rol y horario establecidos.

Cochabamba, 18 de febrero de 1982.
Arq. Jaime Maceda Pacheco
Director Académico UMSS.
V.B. Arq. Raúl Salinas Hermosa.
Vice Rector UMSS
Departamento de Relaciones Públicas.

escuela de diseño y artes
DISEÑO GRAFICO
DIBUJO ARQUITECTONICO
DISEÑO DE INTERIORES
UNICA ESCUELA EN BOLIVIA
TITULOS OFICIALES
TELEFONO 323688
Av. 6 de Agosto. 2410

CONDUZCA

Aprenda a conducir vehículo en sólo 10 horas en la ciudad. Vehículo especial de enseñanza - Telf. 355758.

ASOCIACION AUTOMOTRIZ BOLIVIANA

Tiene el agrado de convocar a sus socios a la asamblea general que se llevará a cabo el día viernes 5 de marzo de 1982 a hrs. 17:00, en la sede CPDB, Edificio Bolivar 7º piso, (Mcal. Sta. Cruz) con el siguiente orden del día:-

1.- Informe memorial anual directorio
2.- Renovación del directorio

La Paz, 24 de febrero de 1982

CITACION

El Directorio de la Cámara Boliviana del Libro, cita a todos sus asociados a la Asamblea General Extraordinaria que se realizará el día 25 de Febrero del año en curso, con el siguiente Orden del Día:

1.- Aumento de Cuotas
2.- Análisis de la Situación del Libro

La reunión se llevará a efecto en su local propio a horas 15:00.

Por la importancia de decisiones a seguir le rogamos su puntual asistencia.

EL DIRECTORIO

IBT No 450-82

Fórmula 1 Internacional "Brasil 82"

Salida 14 de Marzo. Retorno 22 de Marzo.
Tres días en Sao Paulo.
Cinco días en Río de Janeiro.
Transporte aéreo La Paz, Cochabamba, Sucre, Tarija, Santa Cruz, Sao Paulo.
Transporte carretera Sao Paulo, Río de Janeiro.
Hoteles de Primera. Paseos Sao Paulo, Río de Janeiro, Pan de Azúcar, Corcobado, Match Estadio Maracaná, Playas.
Circuito Jackaperagua. Entrada Incluida.

Pulido lo Lleva

RESERVAS:

LA PAZ. "FLAMINGO TOURS". Edificio Mcal. de Ayacucho. Teléfonos 370232-379173.

COCHABAMBA. "VIAJES TEJADA". JORDAN 3767. Teléfonos 225169. 225214

ORURO. "VIAJES KALU" 6 DE OCTUBRE 1246 Teléfonos 51893.

SANTA CRUZ "TURISMO BALAS", BOLIVAR 16 Teléfonos 22610 - 26405.

TARIJA "ORGANIZACION PULIDO", BOLIVAR 871. Teléfonos 2938 - 5422.

Avión de línea kuwaití fue secuestrado en El Líbano

BEIRUT, 24 (AP).- Una docena de hombres armados se apoderaron hoy en el aeropuerto internacional de Beirut de un avión Boeing 707 kuwaití que había aterrizado poco antes procedente de Libia con 105 personas, informaron testigos y autoridades.

La televisión libanesa dijo que los líderes de la ocupación habrían perpetrado el 8 de diciembre el secuestro de un avión libio.

Se creía que los asaltantes eran musulmanes shiitas que protestaban con su acción por la desaparición en 1978 del clérigo iraní Mousa Sadr.

Entre los rehenes había políticos libaneses y diplomáticos de Libia y Yemen del Sur, según los informes emanados del aeropuerto.

"Somos los hijos del imán Moussa Sadr", dijo uno de los asaltantes en una conversación grabada con la torre de control del aeropuerto que fue transmitida por la emisora privada "Voz del Líbano".

El hombre dijo que había 12 asaltantes en el avión y que tenían explosivos con ellos. "Si no se nos permite despegar, amenazaremos con hacer estallar el avión", afirmó, y agregó que entre los rehenes había políticos y diplomáticos.

Emisoras de Beirut y funcionarios de seguridad dijeron que un funcionario del Yemen del Sur, identificado como Omar Al Hamid, y un diplomático libio no identificado estaban en el aparato, junto con una delegación diplomática argelina.

También se dijo que entre los pasajeros había un miembro de la Organización para la Liberación de Palestina y una delegación del movimiento izquierdista nacional libanés que regresaba de una visita a Libia.

Un vocero de la organización Amal, que representa a los musulmanes shiitas libaneses, calculados en un millón, dijo que su secta como tal no tenía nada que ver con el asalto del avión.

Musulmanes shiitas que protestan por la desaparición del imán Moussa Sadr, han realizado seis acciones similares desde 1979.

Los testigos y agentes de seguridad dijeron que el asalto ocurrió a media tarde, en momentos en que los pasajeros comenzaban a descender del avión.

Irán negó haber reducido el precio de su petróleo

LONDRES, 24 (L-R).- Irán negó hoy haber reducido el precio de su petróleo con respecto a la tarifa base de 34 dólares por barril fijada el año pasado por la Organización de Países Exportadores de Petróleo (OPEP).

Un portavoz del Ministerio de Petróleo de Irán dijo telefónicamente a Reuters que los informes occidentales de que Irán había reducido sus precios en cuatro dólares desde comienzos de febrero son "rumores dirigidos a mostrar que Irán afronta problemas financieros".

"Nunca hemos rebajado los precios desde los 34 dólares", dijo, añadiendo que Irán no necesita anunciar disminuciones de precios ya que su situación financiera no lo requiere.

Hoy en la historia

POR THE ASSOCIATED PRESS

Hoy es jueves 25 de febrero de 1982, día 56 del año. Faltan 309 para que termine.

EN UN DIA COMO HOY DE:

1541 - El conquistador don Pedro de Valdivia, inaugura los trabajos de la fundación de la ciudad de Santiago de Chile.

1570 - Isabel I de Inglaterra es excomulgada por el Papa Pío V.

1675 - Real Cédula que autoriza a la Casa de la Moneda de la Ciudad de México a labrar moneda de oro, igual a la que se acuñaba en España.

1835 - El General Felipe Santiago de Salaverry se proclama Presidente del Perú. Al año siguiente fue fusilado.

1935 - Paraguay se retira de la Sociedad de las Naciones por entender que no eran satisfactorias ni realizables las proposiciones que para terminar la Guerra del Chaco hizo el organismo.

1948 - Un golpe de Estado comunista tiene lugar en Checoslovaquia.

1954 - El Coronel Gamal Abdel Nasser asume el Poder como Primer Ministro de Egipto.

1956 - El Primer Ministro soviético Nikita Khruschev acude ante el congreso del Partido Comunista en Moscú y denuncia al finado dictador Joseph Stalin.

ABDEL NASSER

1981 - El Parlamento español respalda la formación de un nuevo gabinete al día siguiente del frustrado golpe de Estado derechista intentado por la Guardia Civil y otros elementos castrenses.

NATALICIOS DE LA FECHA: Nace en la Argentina el General y estadista José de San Martín, 1778 - 1850.

PENSAMIENTO DEL DIA: "Se viene a la vida como cera y el azar nos vacía en moldes prehechos". José Martí, apóstol de la independencia de Cuba, 1853 - 1895.

Pacto colectivo de países árabes contra iraníes

BAHREIN, 24, (L-R).- Arabia Saudita y otros cinco Estados productores del Golfo, al percibir amenazas de Irán, acordaron hoy establecer vínculos de defensa más estrechos mediante un pacto colectivo de seguridad.

El acuerdo fue anunciado en una declaración de prensa formulada tras una conferencia de dos días de los Ministros del Interior de los seis miembros del Consejo de Cooperación del Golfo - Bahrein, Omán, Kuwait, Qatar, Arabia Saudita y los Emiratos Arabes Unidos.

SECUESTRO.- Beirut, 24 (AP)– Agentes de seguridad, libaneses se reúnen junto a un autobús estacionado al lado de un Boeing 707 de Kuwait secuestrado con más de cien personas en el aeropuerto de Beirut (Radiofoto AP)

Egipto se abstendrá de celebrar la recuperación del Monte Sinaí

JERUSALEN, 24 (EFE Y RL).- Egipto se comprometió a abstenerse de celebrar con júbilo la recuperación del Sinaí, en abril próximo, para no mortificar a los israelíes, que el 26 de ese mes estarán recordando a sus soldados caídos en las guerras con los árabes.

Este fue uno de los acuerdos concretados en El Cairo entre los Ministros de Relaciones Exteriores Hasan Kamel Alí, de Egipto, y su huésped israelí, Isaac Shamir.

En conversacion con corresponsales israelíes que cubren su visita de 4 días, Shamir dijo que, respecto de la normalización de las relaciones futuras con Egipto, "yo quisiera algo más claro".

Los egipcios firmaron con Israel acuerdos de turismo y en otras áreas de la economía y de la cultura, pero no concretan sobre el terreno lo convenido, se queja Shamir.

Según los corresponsales israelíes el próximo 26 de abril Egipto celebrará la recuperación de los últimos 20.000 Km del Sinaí -casi la superficie territorial de Israel - en forma convenida, y el Presidente Husni Mubarak se limitará a dirigir un mensaje a la Asamblea Nacional.

La prensa egipcia sale hoy al paso de versiones israelíes sobre una supuesta portergación del viaje de Mubarak a Israel, y afirma que el presidente cumplirá su visita antes de la entrega del Sinaí, aunque sólo por 24 horas, aparentemente para evitar tener que pernoctar en Jerusalén, como solicitan los israelíes.

AUTONOMIA PALESTINA

El canciller israelí Yitzhak Shamir, en un áspero diálogo con el Canciller egipcio, excluyó la discusión acerca de la autodeterminación de las tratativas que se llevan a cabo sobre la autonomía palestina, dijeron hoy funcionarios egipcios.

Según su versión Shamir dijo ayer en un almuerzo después de la reunión con el Canciller egipcio Kamal Hassan Alí:

"Debemos concentrarnos en los temas que hacen al período de transición durante las negociaciones por la autonomía palestina).

Para lograr progresos, no debemos tratar el status futuro, y por consiguiente la autodeterminación que conduciría a la creación de un Estado queda excluida".

Egipto argumenta que los acuerdos de Camp David que firmó con Israel implican la eventual creación de un Estado Palestino mientras que Israel dice que sólo se prevé en los acuerdos una limitada autonomía.

"Los acuerdos de Camp David llaman a la solución del problema de los árabes palestinos que viven en Judea y Samaría (en Cisjordania) y el estrecho de Gaza, pero no a la creación de un nuevo Estado Palestino", añadió Shamir.

EN SANTA CRUZ

Alquilo local de 60 m2 a una cuadra de la plaza, teléfono 23018

"SAN CALIXTO"

1882 CENTENARIO 1982

La Promoción 1963 "Hno. Lino Martínez" celebra con alegría el "Año del Centenario" de su inolvidable Colegio.

Felicidades Querido "San Calixto"

La Paz, febrero de 1982

La Promoción

GRATIFICACION DE $b 50.000.--

A quién de datos exactos sobre el paradero de la CAMIONETA TOYOTA COLOR BEIGE Placa N°. 4-26039 chasis N°. FJ45-301196 Motor N°. 2F-565268 Ref. a los Tels. 3-35774 y 3-63203.

ABSOLUTA RESERVA

UNIVERSIDAD MAYOR, REAL Y PONTIFICIA DE SAN FRANCISCO XAVIER

CONVOCATORIA A INSCRIPCIONES PARA EL PERIODO LECTIVO 01/82

La Universidad de San Francisco Xavier de Chuquisaca, convoca a Inscripciones a los señores universitarios antiguos y postulantes que aprobaron los Exámenes de Ingreso de acuerdo al siguiente cronograma:

1.- CALENDARIO DE INSCRIPCION

1.1 Apertura miércoles 24 de febrero.
1.2 Cierre, miércoles 3 de marzo.
HORARIO Mañanas 8.30 - 11.30
Tardes 14.00 - 17 30

2. REQUISITOS

A) PARA ALUMNOS NUEVOS

2.1 Certificado de Aprobación Examen de Ingreso y/o Curso Pre - Universitario
2.2 Fotocopia Título de Bachiller.
2.3 Fotocopia Certificado de Nacimiento.
2.4 Fotocopia Carnet de Identidad.
2.5 Para Varones fotocopia de Documentos Militares
2.6 Recibo pago de matrícula.
2.7 Seis fotografías tamaño carnet ((3x4 cm).
2.8 Formulario de Inscripción.

B) PARA ESTUDIANTES ANTIGUOS

2.9 Carnet Universitario con timbres al día.
2.10Recibo pago de matrícula.
2.11 Formulario de inscripción.

C) PARA ESTUDIANTES CON TRASPASO DEL SISTEMA DE LA UNIVERSIDAD BOLIVIANA

2.12 Formulario 011.
2.13 Certificados de Calificaciones.

3 TASAS Y DERECHO

3.1 Para estudiantes nuevos
Derecho de Matrícula $b. 1.250,0
Pago Formato Kárdex $b. 30,0
TOTAL $b. 1.280,0

3.2 Para Estudiantes Antiguos
Derecho de Matrícula $b. 1.250,0
3.3 Para estudiantes extranjeros no sujetos a Intercambio Cultural
Derecho de Matrícula $b. 2.500,0

4 LOCAL DE INSCRIPCIONES

Las inscripciones se realizarán en las Secretarías de cada Carrera y de Acuerdo a horario establecido.

Debido a las características propias que poseen las Carreras de Medicina y Odontología, las inscripciones se llevarán a cabo por órden alfabético y de acuerdo al siguiente cronograma:

Día 24 de febrero, letras A,B,C, y D.
Día 25 de febrero, letras E,F,G y H.
Día 26 de febrero, letras I,J, K y L.
Día 27 de febrero, letras M y N.
Día 28 de febrero, letras O,P y Q.
Día 1 de marzo, letras R y S.
Día 2 de marzo, letras T y U.
Día 3 de marzo, letras V,W, X, Y y Z.

Los universitarios podrán obtener mayores informaciones en el Departamento de Admisiones y Registro.

NOTA.- Los alumnos nuevos se inscribirán en la oficina de Admisiones y Registro donde deberán presentar todos los documentos exigidos.

Sucre, 11 de febrero de 1982

Lic. Jorge Abularach Chacón
Jefe División de Servicios Academicos

V°B°
Dr. Franz Ampuero García
Vice Rector de la Universidad.

MINISTERIO DE INDUSTRIA COMERCIO Y TURISMO

LISTA DE PRECIOS PARA MATERIALES Y TEXTOS ESCOLARES PARA LA GESTION 1982

CUADERNOS RAYADOS Y CUADRICULADOS EN PAPEL BOND 60 GRAMOS:
Cuadernos Cuadriculados Calidad Superior:

	PRECIO La Paz $b.-	PRECIO Interior $b.-
De 10 Hojas	3.50	4.00
De 20 Hojas	6.00	7.00
De 30 Hojas	9.50	10.50
De 50 Hojas	14.00	15.00
De 100 Hojas	26.00	27.00
Cuadernos Rayados:		
De 30 Hojas	8.50	9.50
De 50 Hojas	15.50	13.50
De 100 Hojas	24.50	25.00
Cuadernos Cuadriculados-Menudo:		
De 30 Hojas	10.00	11.00
De 50 Hojas	15.50	16.50
De 100 Hojas	27.50	28.50
Cuadernos Empastados:		
De 100 Hojas Cuadriculados corriente	47.00	49.00
De 200 Hojas Cuadriculados corriente	77.00	79.00
De 100 Hojas cuadriculados menudo	51.50	53.50
De 100 Hojas rayado horizontal	47.00	49.00
De 100 Hojas rayado de cuentas 2 col	65.00	67.00
Cuadernos Espiral:		
De 100 hojas Fibra cuadriculado	53.00	55.00
De 100 Hojas Fibra rayado horizontal	53.00	55.00
De 50 Hojas Presspan	33.50	34.50
De 100 Hojas Presspan	45.00	47.00
De 100 Hojas Tapa fibra (Tam. mediano)	30.00	31.00
De 100 Hojas Presspan (Tam. mediano)	29.00	30.00
Cuadernos de papel periódico:		
De 50 Hojas en blanco	15.00	16.00
De 100 Hojas en blanco	29.00	30.00
De 100 Hojas rayado o cuadriculado	31.00	32.00
De 50 Hojas rayado o cuadriculado	18.00	19.00
Otros cuadernos:		
De Dibujo N°. 11-24x21 cms.	12.00	13.00
De Dibujo N°. 12-24x32 cms.	16.00	17.00
De Caligrafía	14.00	15.00
De papel pautado para música de 8 hojas	11.00	12.00

	PRECIO La Paz $b.-	PRECIO Interior $b.-
De papel pautado para música cada hoja	5.00	5.50
Albumes:		
Albunes de historia papel bond 50 hojas	26.00	27.00
Albunes de Geografía 50 hojas	32.00	33.00
Carpetas:		
Carpetas Litografiadas	13.00	14.00
Hojas para Carpeta x 100:		
Hojas cuadriculadas de 2 ó 3 perforaciones	27.00	28.00
Hojas cuadriculadas menudas	28.50	29.50
Blocks Borrador:		
Blocks Borrador N°. 32	8.50	9.00
Blocks Borrador N°. 16	17.00	18.00
Papel tamaño carta	20.00	21.00
Papel tamaño oficio	24.00	25.00
Papel periódico rayado N°. 16	22.00	23.00
Textos Escolares:		
Duffloca-Silabario Hispano Americano	22.00	23.00
Coronel- El Niño Boliviano	23.00	24.00
Melgar- Voy a Leer	14.00	15.50
Mercado- Ya se Leer	14.50	15.50
Rodríguez- Nuevo Horizonte	17.50	18.50
Guillen Pinto-Pensamientos Infantiles N°. 1	14.50	15.50
Mendoza- Mi Amigo	14.50	15.50
Rendon- Mi primer libro	14.50	15.50
Salinas-Lecturas Infantiles N°. 1	17.50	18.50
Salinas- Lecturas Infantiles N°. 2	43.50	45.50
Salinas- Lecturas Infantiles N°. 3	43.50	45.50
Mendoza- Avanzado	43.50	45.50
Guillen Pinto-Pensamientos Infantiles N°. 2	14.50	15.50
Guillen Pinto- Lector Nacional	14.50	15.50
Guillen Pinto- El Cerebro Instrumento Creador	87.00	89.00
Legrand-Ideario Boliviano	14.50	15.50
Suárez- Mi Maestro	43.50	45.50
Bruño- Nuevo Arranque	51.00	53.00
Bruño- Primeros Pasos	36.50	38.50
Bruño- Sendero	58.00	60.00
Bruño- Adelante	36.50	38.50

	PRECIO La Paz $b.-	PRECIO Interior $b.-
Bruño- Camino	58.00	60.00
Bruño-Rumbos	58.00	60.00
Bruño-Cúspide	58.00	60.00
Bruño-En la Cumbre	43.50	45.50
Condarco-Alborada de lectura	72.50	74.50
Condarco-Alborada de escritura	64.00	66.00
Condarco-Manantial	72.50	79.50
Giebel-Progresando	38.00	40.00
Giebel-En marcha	38.00	40.00
Giebel-Siempre adelante	38.00	40.00
Giebel-Hacia la Cumbre	35.00	37.00
Giebel-En la Cumbre	38.00	40.00
Guzmán-Mi primer Guia Lectura	67.50	69.50
Guzmán- Mi primer Guía Escritura	59.50	61.50
Jimenez- Primeras Luces Lectura	74.00	76.00
Jimenez- Primeras Luces Escritura	62.00	64.00
Jimenez-Primer Paso	62.00	64.00
Jimenez-Alma de Niño 1° Lectura	74.00	76.00
Jimenez-Alma de Niño 1° Escritura	62.00	64.00
Jimenez-Alma de Niño 2° Lectura	74.00	76.00
Jimenez -Alma de Niño 3° Lectura	76.00	78.00
Jiménez- Alma de Niño 4° Lectura	76.00	78.00
Jimenez- Alma de Niño 5° Lectura	76.00	78.00
Fuentes-Cadenitas de Luz Serie		
1° Lectura	62.00	64.00
2° Lectura	62.00	64.00
Letras	62.00	64.00
Números	62.00	64.00
Plantas y Animales	62.00	64.00
Mi cuerpo	62.00	64.00
Tiempo	62.00	64.00
Fuentes- Cadenitas de Luz Guia Docente	54.00	56.00
Martinez-Mi Tesoro	62.00	64.00
Martinez-Flores 1° Lectura	62.00	64.00
Martinez-Flores 1° Escritura	52.00	54.00
Martinez-Flores 2	62.00	64.00
Martinez-Flores 3	65.00	67.00
Martinez- Flores 4	65.00	67.00
Martinez- Flores 5	65.00	67.00
Cusicanqui- Eduardo Abaroa	43.50	45.50

NOTA: Los anteriores precios rigen para el mercado de La Paz y el interior del país, excepto Beni y Pando a los que deberá agregarse los fletes aéreos respectivos.

La Paz, Febrero 19, de 1982

Polonia

Inició sus reuniones el Comité Central del Partido Comunista

VARSOVIA, 24 (L-R).- El Partido Comunista Polaco inició sus Primera sesión del comité Central desde que se impuso la ley marcial con el objetivo de sus funcionarios, de lograr la unidad y recuperar la confianza pública.

La agencia oficial de noticias PAP dijo que el líder militar y jefe del partido General Wojciech Jaruzelski, inauguró el encuentro dando lectura a un documento en que se fijaba la línea del politburó.

En la agenda se encuentran: Tareas como parte de la lucha por la unidad partidaria, el afianzamiento del gobierno popular (comunista) y la aceptación pública del sistema", dijo.

PAP sostuvo que la cuestión de la confianza pública en el partido, debilitada por una crisis que se prolongó durante 19 meses y luego dejada de lado al declararse la ley marcial el 13 de diciembre, sería uno de los temas claves durante el plenario de dos días.

Comentarios de la prensa oficial publicados antes de que se iniciara la reunión pusieron énfasis en el hecho de que las autoridades polacas aún afrontaban oposición 10 semanas después de la ofensiva militar.

"Lamentablemente, tenemos muchas evidencias de que el opositor político no se rindió", dijo Trybuna Ludú, órgano oficial del Partido Comunista Polaco.

"El enemigo de clase, si bien paralizado, no ha cesado sus actividades clandestinas y aún alienta el deseo de venganza", dijo Zolniers Wolnosci, diario del Ejército y órgano de la ley marcial.

El diario habló de la necesidad de realizar una nueva purga en las filas del partido para librarse de los miembros desmoralizados e ideológicamente debilitados.

Ese llamado coincidió con un anuncio oficial de que 203 gerentes de industrias fueron destituidos de sus cargos durante este mes.

PAP dijo que los despidos eran acordes con la posición del General Jaruzelski de que los principales gerentes requerían "una adecuada actitud moral e ideológica".

Un boletín clandestino el proscrito movimiento sindical independiente Solidaridad que circulaba hoy en Varsovia dijo que ahora el Partido Comunista Polaco contaba con menos de un millón de miembros, mientras que dos años atrás tenía tres millones.

Italia apoya a Portugal para su ingreso al MCE

ROMA, 24 (AP). Italia ofreció su apoyo a Portugal para que este país logre su pronto ingreso al Mercado Común Europeo, informó el Primer Ministro Francisco Pinto Balsemao, de visita en esta capital.

Pinto Balsemao, acompañado por los Ministros de Relaciones Exteriores, Economía y de Integración Europea de su país, se reunió con el Primer Ministro Giovanni Spandolini y el Presidente Sandro Pertini, como partes de sus gestiones.

Tras un viaje de un día a Holanda, Pinto Balsemao tenía proyectado regresar a Roma para una audiencia con el Papa Juan Pablo II. Se cree que el Pontífice anunciará oficialmente una visita al Santuario de Fátima el 13 de mayo, el primer aniversario del atentado contra su vida.

BUEN HUMOR, Bonn (AP). El Canciller de Alemania Occidental, Helmut Schmidt, derecha, y el Ministro de Relaciones Exteriores, Hans Dietrich Genscher, ríen en un momento de la votación en el Parlamento alemán. (Radiofoto AP).

Descubren componentes de sangre artificial

AMSTERDAM (HOLANDA), 24 (EFE). El laboratorio del hospital de la Cruz Roja de Amsterdam (Holanda) descubrió los componentes adecuados para fabricar sangre sintética artificial destinada a las transfusiones.

Un portavoz del hospital ha informado hoy que la mezcla de hemoglobina con cloruro de piridina asegura el transporte de oxígeno desde los pulmones a los tejidos del organismo.

Se probó primero con hemoglobina natural y mezclada después con fosfato de piridina, antes de llegar a esta solución que reune las ventajas de conservación de un año por lo menos, ausencia de efectos secundarios y aplicación a cualquier tipo de grupo sanguíneo.

La URSS acusa a EE.UU. y la OTAN de sabotear Conferencia de Madrid

MADRID, 24 (EFE).- La Unión Soviética acusó hoy a Estados Unidos y al resto de los países miembros de la alianza atlántica (OTAN) de "sabotear" el trabajo positivo de la Conferencia de Madrid.

En una nota oficial difundida hoy a la prensa la Unión Soviética señaló que, dos semanas después de reanudarse las sesiones de la Conferencia sobre Seguridad y Cooperación en Europa (CSCE), ni siquiera se iniciaron las tareas de redacción de un documento final para este encuentro diplomático.

La URSS explicó en la nota que "estima necesario declarar que la renuncia de los países de la OTAN y, en primer lugar de la de los Estados Unidos, al trabajo efectivo y constructivo en la reunión de Madrid, puede tener serias consecuencias".

"La aspiración de convertir nuestra reunión en un instromento de confrontación —añaden los soviéticos—, es un arma de intromisión en asuntos internos de otros Estados soberanos, a lo que están destinadas las acciones de la delegación de EE.UU., contradice la letra y espíritu del Acta final de Helsinki socava los principios y acuerdos que ésta encierra y obstaculiza el camino hacia la solución de los problemas de la seguridad europea y la ampliación de la cooperación entre los Estados participantes".

En el comunicado se destacó también el hecho de que llamamientos de ciertas delegaciones, entre ellas la de la URSS, para poner fin a la confrontación y pasar al trabajo "no encuentren respuesta en los países del bloque de la OTAN y tropiecen con su obstinada resistencia".

Por último, en el comunicado, los soviéticos condenaron la actitud occidental en la conferencia, al tiempo que estimaron que existen "todas las condiciones objetivas necesarias para su conclusión positiva".

Kissinger dejó el hospital

BOSTON, MASACHUSETS, 24 (AP). El ex Secretario norteamericano de Estado Henry Kissinger, que fue sometido hace dos semanas a una operación a corazón abierto de triple desvío de la coronaria y fue dado de alta hoy del hospital, dijo sentirse "bien y muy animado".

Kissinger, que fue operado el 10 de febrero, añadió haber sido informado que "tendría más vitalidad que nunca antes". Señaló que iría a Nueva York primero y luego a Palm Springs, California, para restablecerse antes de reanudar sus actividades.

Preguntados sobre si había tenido reservas antes de de la operación, señaló: "no puedo decir lo que habría hecho si se hubiera abierto una vía de escape cuando me dirigía a la sala de operaciones... no era algo a lo que aspiraba ansiosamente".

El ex diplomático de 58 años ha perdido peso, de acuerdo con los médicos, pero seguirá sometido a una dieta de bajo colesterol, poca sal y poca grasa. Dentro de seis semanas comenzará a realizar un estructurado programa de ejercicios.

"La prevención de las enfermedades del corazón y de los vasos sanguíneos es tan importante para el futuro como antes de que el problema surgiera", expresó el doctor Roman Desanctis, jefe de los Servicios de Cardiología del hospital, que fue el principal médico de consulta en el caso de Kissinger.

El médico dijo que Kissinger había sido un "paciente complaciente dispuesto a cooperar, con muy buen humor".

Los médicos dijeron que Kissinger dio cortos paseos por el hospital durante la pasada semana y que visitó a pacientes cardíacos en otras salas. También envió a otros enfermos parte de las flores que habían afiudo a su habitación.

Desanctis expresó que Kissinger ha recibido multitud de cartas y llamados telefónicos de todo el mundo durante su estancia en el hospital, pero "teníamos que limitar el número de sus visitas para poder tener algún descanso".

Entre los visitantes figuraron los ex Presidentes Jimmy Carter, Gerald Ford y Richard Nixon.

Desanctis explicó que Kissinger tenía bloqueadas o semibloqueadas tres segmentos de las arterias coronarias que afluyen al corazón. A fin de restaurar el adecuado flujo sanguíneo a través de ellas y eliminar la posibilidad de un ataque cardíaco, se tomaron tres secciones de venas de su pierna para formar desvíos alrededor de los segmentos bloqueados durante la operación del 10 de febrero.

Microbiólogos tratan de lograr el mejoramiento de los hidrocarburos

CHICAGO, ILLINOIS, 24 (AP).- En un intento para disminuir la dependencia de Estados Unidos del petróleo importado, microbiólogos locales tratarán de lograr mejoras en la recuperación del hidrocarburo a través de la manipulación genética de bacterias, según dijo una empresa aquí.

Petrogen, Inc. anunció ayer que firmó un contrato de dos años con la Universidad de Illinois, destinado al desarrollo de ese tipo de bacterias.

El equipo investigador está encabezado por el Doctor Ananda Chakrabarty, quien desarrolló bacterias capaces de digerir derrames de petróleo, y otros organismos que anulan los efectos de elementos químicos tóxicos.

Chakrabarty y sus colegas "tratarán de desarrollar bacterias capaces de digerir selectivamente y eliminar las ceras y parafinas del petróleo pesado, con lo que se reducirá su viscosidad y mejorará su producción", según indicó el científico.

El Presidente de Petrogen, Marvin P. Loeb, estimó que las reservas norteamericanas de petróleo pesado pueden ser mayores que todas las reservas del crudo existentes en los países de la Organización de Países Productores de Petróleo (OPEP).

Además, indicó, en territorio estadounidense y canadiense aún hay miles de millones de barriles de petróleo atrapados en depósitos arenisco de pizarra y alquitrán.

El Doctor Chakrabarty dijo que junto con su equipo también "intentarán desarrollar bacterias capaces de digerir y eliminar compuestos sulfurosos del petróleo de alto contenido de azufre, y bacterias capaces de digerir y brindar compuestos petroleros de arenas esquistosas y alquitranadas".

Giscard D'Estaing volverá a la actividad política

CLERMONT-FERRAND, FRANCIA, 24 (AP). El ex Presidente Valery Giscard D'Estaing, que fuera derrotado en los comicios presidenciales de mayo pasado, ha decidido volver a la política y anunció hoy que aspira a ocupar un escaño en el gobierno del cantón de Chamaliers.

Giscard D'Estaing dijo que el més próximo presentaría su candidatura por el cantón de Chamalieres en el segundo distrito del Departamento de Puy-de-Dome en la región central de Francia.

La primera vuelta electoral de los comicios nacionales para cubrir escaños en los gobiernos de 2.015 cantones de Francia ha sido señalada para el 14 de marzo.

Se reanudó juicio en España contra militares golpistas

MADRID, 24 (AP). Un general acusado de intervenir en una conspiración para derrocar al gobierno español había leído a un asistente un edicto relativo al intento de golpe de Estado, preparado varias horas antes que se iniciará la acción, según demostró el testimonio brindado hoy en el respectivo juicio.

En una declaración jurada que se presentó durante la corte marcial del Teniente General Jaime Milans del Bosch, de otros 31 oficiales militares y de un civil, se dijo que el primero indicó a su asistente que se preparara para "ua grave acontecimiento" y "un vacío en el poder".

Más de siete horas después, 288 guardias civiles paramilitares tomaron por ásalto el Parlamento en Madrid, y mantuvieron como rehenes durante 18 horas a los miembros de la Cámara Baja y del gobierno.

El Brigadier General Emilio Urrutia García, Jefe del Estado Mayor de Milans del Bosch, dijo en su declaración que el acusado manifestó que adoptó personal pero constitucionalmente, la decisión de declarar un alerta militar en su comandancia de Valencia Oriental.

El militar está acusado de contribuir a planificar la conspiración, y de apoyarla mediante el envío de 60 tanques por las calles de Valencia y declarar a esa región bajo ley marcial.

CURSO TRIBUTARIO, LABORAL Y SOCIAL

TEMARIO

I IMPUESTO A LA RENTA DE LAS PERSONAS (DL. 18792 DE 5-2- 82).

El análisis de este impuesto partirá desde su objeto hasta el llenado de los Formularios para todas las categorias de rentas pasando por la solución numérica de todos sus articulos.

II TRAMITE Y DEFENSA DE LA NOTA DE CARGO (Muy Importante).

Este tema tan ignorado y necesario será estudiado desde su origen hasta el Recurso Extraordinario de Nulidad, sin descuidar ningún paso. Se verá un caso práctivo.

III ASPECTOS LABORALES - SOCIALES.

Se determinará la estructura salarial para ocho rubros.
Se calculará la renumeración por trabajo extra-horario.
De la confección de las Planillas de Sueldos.
Introducción a la Seguridad Industrial.

IV DURACION Y HORARIO - INFORMACIONES.

El curso tendrá una duración de 2 semanas a partir del 1º al 13 de marzo en el horario de: 07:15 a 08:45 y 18:45 20:45. El programa pormenorizado y la inscripción se atiende y extiende en las oficinas de la firma, Sanchez Lima Nº 2647 en horario de oficina incluso sábados y feriados. Las plazas son limitadas.

(ESTE CURSO SE DICTARA EN SANTA CRUZ Y COCHABAMBA SIMULTANEAMENTE A PARTIR DEL DIA 15 HASTA EL DIA 27 DE MARZO NUESTRA PUBLICACION APARECERA EN EL DIARIO "EL MUNDO" Y LOS TIEMPO", RESPECTIVAMENTE.

* Insinuamos tomar la respectiva previsión por los feriados. Este aviso se repetirá los dias 25 y 26 de febrero.

JORGE NAVA B. & Cia.
CONSULTORES EN AUDITORIA Y TRIBUTACION
TELEFONO 366103 - CAS. 20391 - LA PAZ - BOLIVIA

MOCHILAS ESCOLARES 1982

El mayor surtido de modelos, materiales y colores los encuentra en Fábrica y al Precio más bajo de plaza... la calidad es conocida:

EL CUERITO

Av. Montes 446. Tel. 326982. Pedidos del Interior Casilla 2177 La Paz.

SOCIEDAD MUTUAL DE SAN JOSE

Cumpliendo con los estatutos, se convoca a asamblea general ordinaria a Hs. 15 y si falta quórum, a la asamblea extraordinaria a Hs. 16 (4 p.m.) del dia sábado 27 de los corrientes, en la sede social de la Av. Manco Kapac No.474, con objeto de elegir nuevo directorio.

La Paz, febrero de 1982

EL DIRECTORIO

INSTITUTO AMERICANO
COLEGIO EVANGELICO METODISTA
DEPARTAMENTO DE COMERCIO
SECCION VESPERTINA

Inscripciones abiertas:
SECRETARIADO COMERCIAL ADMINISTRATIVO
Duración: Tres anos
Horario: 19.00 a 21.30
Título: En Provisión Nacional
Requisitos: Primero medio vencido
Carnet de Identidad o Certificado de Nacimiento
Dos fotografias tamaño carnet
SECRETARIADO EJECUTIVO
Duración: Un año (A Nivel de Post-Grado)
Horario: 19.00 a 21.30
Requisitos: Título de Secretaria Comercial o Certificado de Egreso.
Dos fotografias tamaño Carnet.
NOTA.- En ambas Secciones únicamente se paga Matricula de Inscripción.
LA DIRECCION TECNICA

SI LE INTERESA SU FUTURO USTED ENVIARA ESTE CUPON

Autorizado por R.M. No. 395

Hay miles de oportunidades de ganar más dinero para las personas con buena preparación

• AIRE ACONDICIONADO, REFRIGERACION Y ELECTRICIDAD
• GUITARRA
• MECANICA AUTOMOTRIZ
• MOTORES DIESEL
• INGLES
• TV COLOR

EMPIEZE HOY ENVIANDO ESTE CUPON Y A VUELTA DE CORREO RECIBIRA GRATIS CATALOGO AMPLIAMENTE INFORMATIVO

EMPHILL SCHOOLS
Juan de la Riva, Esq. Loayza
Edif. Alborada Local 1
La Paz, Casilla 20763

Deseo recibir información sobre la especialidad que marco con una "X"

SI USTED RESIDE EN U.S.A. ESCRIBA A: HEMPHILL SCHOOLS 1743 SOUTH VERMONT AVE. LOS ANGELES CALIFORNIA 90006 U.S.A.

○ TELEVISION A COLOR, RADIO Y ELECTRONICA ○ MECANICA AUTOMOTRIZ ○ CONTABILIDAD
○ AIRE ACONDICIONADO REFRIGERACION-ELECTRICIDAD ○ MOTORES DIESEL ○ SOLDADURA ○ INGLES ○ GUITARRA ○ TV COLOR

NOMBRE _____ EDAD _____
DIRECCION _____
CIUDAD _____ EDO. _____

SI LE TOCARA EL GORDO... AL AGENTE DE TRAFICO:

EL SABADO 27
¡ USTED PUEDE SER EL AFORTUNADO !
$b. 1.600.000
PREMIO MAYOR
SORTEA: LOTERIA NACIONAL

Continúan conversaciones sobre precio de la carne

El Ministerio de Industria y Comercio, los transportes y los distribuidores, mayoristas y minoristas, de carne, continuaban ayer en conversaciones sobre 'los porcentajes que corresponden a cada uno, en el proceso de comercialización de la carne".

Esos porcentajes son los que, en última instancia, determinan el precio de la carne al consumidor.

"Estamos manteniendo estas conversaciones con el propósito fundamental de establecer criterios que nos permitan mantener la carne en un precio adecuado", dijo el Ministro de Industria y Comercio, Lucio Paz, al reiterar que "es propósito del gobierno defender la economía popular".

Según los productores de carne, son las incidencias de los intermediarios, especialmente transportistas y distribuidores las que elevan el precio de la carne para el consumidor. La semana pasada, el gobierno y la Federación de Ganaderos, llegaron a un acuerdo, por el cual fijaron en 60 pesos bolivianos el kilo de carne en gancho, en los centros productores del Beni.

El Ministro Paz Rivero reiteró ayer que su propósito es "mantener el precio de la carne en 80 pesos bolivianos", pero admitió la posibilidad de un nuevo reajuste que "yo creo que será un incremento mínimo".

Hizo notar que el precio oficial de la carne es de 80 pesos el kilo, y que cualquier alteración debe ser sancionada por las Municipalidades.

Dijo que ese es el caso de los embutidos, cuyos precios fueron reajustados arbitrariamente por productores y comercializadores. "Este es un problema de las Municipalidades, debe haber mayor control", dijo.

Asistencia del BID

Crédito para el gasoducto fue el único otorgado a Bolivia en 1981

WASHINGTON DC.- (especial para PRESENCIA. Por Juan Ramírez Mérida)

El Banco Interamericano de Desarrollo (BID) concedió un sólo préstamo a Bolivia, durante la gestión de 1981, según informó en esta ciudad José Epstein, gerente del Departamento de Planes y Programas de la citada institución financiera.

El préstamo, de 97 millones de dólares fue destinado a la construcción del gasoducto que deberá ser ejecutada por Yacimientos Petrolíferos Fiscales Bolivianos. La aprobación de la gestión fue hecha el pasado 11 de diciembre.

Por su parte, el Banco Mundial, otorgó reducidos fondos destinados al ajuste estructural, para los avances del proyecto Vuelta Grande y para la recuperación secundaria de capital.

Asimismo, el Fondo Monetario Internacional, según Marcelo Caiola, no otorgó ningún crédito a Bolivia. Dijo haber encabezado una misión de trabajo a Bolivia, donde, en reunión con sus autoridades financieras,sugirió que se adopten medidas económicas lo antes posible, debido a la situación álgida por la que atraviesa la economía boliviana.

José Epstein anunció para el próximo mes el viaje de una misión especial del BID a Bolivia, para programar y clasificar los proyectos que se incluirán este y el próximo año en los planes de evaluación.

Entre los proyectos en gestión, ante ese organismo figuran:

La construcción de un gasoducto que permitirá suministrar 33 millones de pies cúbicos diarios de gas a Cochabamba, Oruro y La Paz.

Las obras incluyen: Construcción del gasoducto de 12 pulgadas de diámetro y 420 kilómetro de longitud entre Santa Cruz y Cochabamba, El tendido se hará paralelamente a la tubería ya existente.

Adaptación y reemplazo parcial de la tubería de 6 pulgadas de los poliductos existentes entre La Paz-Oruro-Cochabamba, de 370 kilómetros de longitud para habilitarla como gasoducto.

Construcción tendido y colocación de diferentes diámetros, de no menos de 105 kilómetros de longitud, para las lineas de distribución lateral en areas de Oruro, Cochabamba y La Paz.

Según la información proporcionada por Epstein, el BID concedió anteriormente cinco préstamos a Bolivia, por un total de 86.950.000 dólares, para ayudar a financiar proyectos ejecutados por YPFB. Los dos primeros fueron destinados a gasoductos; el tercero, para apoyo técnico al citado organismo; el cuarto, para la Refinería de Cochabamba; el quinto, para la verificación y cuantificación de las reservas de gas natural en la zona de Santa Cruz.

El costo total del gasoducto al altiplano se estima en 138.5 millones de dólares, de los cuales el BID cubrirá el 70 por ciento. Fuentes nacionales aportarán el 30 por ciento restante.

El préstamo otorgado proviene de los recursos del capital interregional, por un plazo de 20 años y una tasa de interes del 9.25 por ciento anual. Será desembolsado en dólares u otras monedas, excepto la boliviana. Será amortizado en cuotas semestrales, la primera de las cuales deberá cancelarse seis meses después de la fecha previta para el último desembolso.

La construcción del gasoducto al altiplano deberá concluir en 1984, según estiman los técnicos del Banco.

BOLIVIA: RECAUDACION TOTAL DE LA RENTA INTERNA POR DEPARTAMENTOS
EN MILES DE $b.
AÑO 1980

Recaudación Nacional de la Renta Interna

El Departamento de La Paz fue el que más aportó a la Renta Interna nacional con 3.402.104.000 pesos bolivianos durante la gestión 1980 según datos del Departamento de Estadísticas Económicas del Instituto Nacional de Estadística (INE).

Cochabamba, con 624.304.000 pesos bolivianos; Santa Cruz, con 623.077.000; Oruro, con 115.745.000; Chuquisaca, 84.079.000; Tarija con 69.891.000; Potosí 69.203.000; Beni, con 33.209.000; y Pando 5.387.000 aportaron en menor proporción.

En el gráfico la recaudación naciona la Renta Interna por departamentos en m de pesos bolivianos, corresponde a la ge 1980.

Ciudad de La Paz

Se produjeron 86 colisiones de vehículos durante el carnaval

Un total de 86 choques de vehículos se produjeron durante las pasadas fiestas del carnaval en la ciudad de La Paz, según el parte del Servicio Nacional de Tránsito. De ese total, 57 fueron casos de colisión entre vehículos y 29 choques contra postes de alumbrado público, árboles ornamentales y edificios o muros.

Sin embargo, principalmente, en las noches, se registraron otros accidentes que escaparon al control de las autoridades de Tránsito, los cuales no fueron informados a las comisarías. Tales accidentes se produjeron, principalmente, en los barrios del sud.

Durante las mencionadas fiestas, asimismo, diez personas fueron atropelladas por vehículos, sin lamentarse, empero, ningún caso fatal. Los accidentes, por lo general, se produjeron unas veces por el estado de ebriedad de los conductores; otras, por la imprudencia de los peatones, principalmente jovenzuelos.

Estos últimos provocaron no sólo accidentes, sino también incidentes, ya que se extralimitaron en el juego con agua. Algunos conductores fueron cegados al recibir el impacto de un globo de agua en el rostro o un chorro de manguera o de balde. En algunos casos, hubo rotura del parabrisas o de vidrios laterales de los vehículos, por efecto de la violencia de algún proyectil con agua.

TURISTAS

Según Tránsito, pasaron por el retén de Senkata, rumbo a Oruro, 2,498 vehículos particulares y 368 buses de pasajeros, llevando a un total a un total de 19.643 pasajeros. Todos ellos acudieron a la ciudad de Oruro, para presenciar la entrada del carnaval orureño.

DOS MUERTOS

Hubo que lamentar, sin embargo, dos muertos. Una de Sebastian Huayhua, de 22 años, que pereció arrollado por el ferrobús 333, conducido por el maquinista Juan Quisbert. El hecho se produjo el domingo, aunque Tránsito no especificó el lugar donde se produjo el accidente.

Angel Pacolla, de 27 años, murió al caer de la camioneta 5-20709, conducida por Carlos Peña Bernal, en el trayecto Oruro a Vinto. Resultaron heridos Vicente Pillco y Alex Pacolla Choque, menor de edad.

Tránsito impuso penas establecidas por el Código que regula ese servicio a 29 choferes de vehículos, por conducir en estado de ebriedad. Durante las fiestas, fueron robados cinco vehículos.

Incumplimiento de señales urbanas

La Dirección General de Tránsito lleva a cabo una campaña de educación vial, para que conductores de vehículos y peatones contribuyan al mejoramiento del tráfico y circulación en las calles de las ciudades. Cuando esa campaña logre sus objetivos, se evitará, seguramente, el incumplimiento de señales como aquellas que identifican áreas donde está prohibido el estacionamiento, que como se muestra en las fotografías, tomadas en la Avenida Camacho, de La Paz, actualmente no son respetados. Obsérvese la placa con el círculo rojo, con una E en el centro y encima el signo en forma de X que significa la prohibición y que, justamente desde ese lugar comienza la fila de carros estacionados, o el otro letrero que marca la parada de los microbuses Q, C, E y otros vehículos estacionados. Si se ha dejado sin validez esas señales, convendrá retirarlas.

Plan de sustitución de coca comenzará en dos meses más

El programa, ya aprobado, para la sustitución de los cultivos de hojas de coca, comenzará en su etapa de ejecución dentro de dos meses, según informó ayer el Director Nacional de Control de Sustancias Peligrosas, Cnl. Raúl González. Dio esa noticia al retirarse del Palacio de Gobierno, después de haberse reunido con el Presidente de la República.

Dijo que informó al Gral. Torrelio sobre las labores que cumple el organismo que dirige y que, en próximos días, reunirá a la prensa para hacer conocer, las tareas realizadas dentro de la campaña para erradicar el tráfico de drogas peligrosas.

El programa de sustitución de los cultivos de la coca, está a cargo de PRODES, organismo que ha realizado un estudio al respecto y que lo pondrá en práctica dentro de dos meses. Esos cultivos serán sustituídos por cítricos, cafetales y productos agrícolas, en general.

Dijo también, que, hasta la próxima semana, se conocerá el estudio que realiza una comisión para devolverle a la Prefectura de La Paz el impuesto sobre la coca, que ahora manejan los organismos de represión del narcotráfico.

Negó asimismo, que los campesinos del Chapare hubieran decretado un estado de emergencia, ya que los partes que recibe la oficina que dirige señalan que existe completa tranquilidad en esa zona. Dijo, también, que es falsa la información que señalaba que agentes de la oficina de Narcóticos de Cochabamba hubieran sido detenidos por efectivos de la Fuerza Naval.

Esos agentes, según informaciones de Cochabamba, parcialmente confirmadas por el Cnl. González, se incautaron de tambores de coca en propiedades de colonizadores llevados al Chapare, para impulsar trabajos agrícolas. Manifestó que oportunamente, será informada la opinión pública sobre el incidente que resultó de una operación de los agentes, con los colonizadores. Según informaciones provenientes de Cochabamba, en el incidente murieron cuatro colonizadores y resultaron heridos otros nueve.

Zona periférica pide construcción de local escolar

La zona de Nuevos Horizontes ha pedido la construcción de un local escolar, como necesidad prioritaria junto con la de los servicios públicos, en razón del crecimiento demográfico de la población infantil que, actualmente, pasa clases en local inadecuado, incómodo, estrecho y sin condiciones pedagógicas.

Los dirigentes de esa zona, encabezados por el señor Alberto O'Hara Sandoval, han informado que vecinos de la urbanización Asunción de San Pedro cedieron 7.000 metros cuadrados de terreno para la construcción de una moderna escuela. Construyeron, además tres aulas provisionales, para ponerlas a disposición de los estudiantes.

Pese a tales propósitos y a la contribución vecinal, la escuela de Nuevos Horizontes funciona en casas prestadas, "en condiciones deprimentes" para los alumnos, y con una planta incompleta de profesores, ya que muchas asignaturas no tienen maestro.

Los dirigentes de la zona, en nota que han hecho circular, expresan que las actuales circunstancias educativas frustra las esperanzas de la juventud y niñez de la zona y que tal situación no puede prologarse indefinidamente, por lo que demandan una mayor atención de las autoridades educativas.

Migraciones y empleo rural y urbano

El altiplano presenta mayor incidencia de migraciones

La región geográfica que presenta mayor incidencia de migración interna en Bolivia es el altiplano, con un 25 por ciento del total, seguido de los valles con 17 por ciento y los llanos, con 15 por ciento, de acuerdo a un estudio elaborado por el Ministerio de Trabajo y Desarrollo Laboral dentro del proyecto "Migraciones y Empleo Rural y Urbano".

El estudio afirma que las regiones que muestran mayor movilidad poblacional son el altiplano y los valles, que representan el 80 por ciento de la emigración total de Bolivia.

Dice: "Si se resta a la emigración total los movimientos poblacionales al interior de cada zona ecológica, se puede ver que desde los valles se origina el 55 por ciento de la emigración entre zonas ecológicas, del altiplano, el 37 por ciento y de los llanos solamente un 8 por ciento".

El estudio afirma que la principal zona de destino de los movimientos migratorios de Bolivia es el altiplano, con un 39 por ciento de emigración total.

"La dirección y algunas características de los movimientos migratorios entre regiones naturales del país están definidas por algunas pautas dominantes que no han variado significativamente en los últimos años".

"La emigración del altiplano se dirige, en un 78 por ciento a los valles y a los Yungas y el Chapare, mientras que la emigración de los valles se reparte de una manera casi proporcional hacia el altiplano (53 por ciento) y hacia los llanos (47 por ciento). La emigración de los llanos, que cuantitativamente es insignificante, se dirige principalmente hacia los valles, en un 63 por ciento, y al altiplano, en un 36 por ciento.

"Las tasas de inmigración y emigración en estas regiones son las siguientes: Los llanos presentan la tasa más alta (21.84) ya que una de cada cinco personas residentes al momento del estudio en la región de los llanos es inmigrante de otra zona ecológica. Esta tasa es dos veces mayor a la de inmigración del altiplano y los valles.

Los valles presentan la tasa de emigración más alta, con 15,51 seguidos del altiplano, con 10.66.

El siguiente cuadro muestra la migración interna:

BOLIVIA: MIGRACION INTERNA ENTRE GRANDES ZONAS ECOLOGICAS, 1976

(En porcentaje)

ZONA ECOLOGICA DE RESIDENCIA EN 1976	ZONA ECOLOGICA DE ORIGEN: Altiplano	Valles	Llanos	Inmigración total (a)	Inmigración neta (b)
ALTIPLANO	24,86	12,59	1,29	38,74	13,88
VALLES	12,05	17,08	2,27	31,40	14,32
LLANOS	3,49	10,82	15,55	29,86	14,31
EMIGRACION TOTAL(a)	40,40	40,49	19,11	100,00	-----
EMIGRACION NETA (b)	15,54	23,41	3,56	-----	42,51

(a) Incluye la emigracion (inmigración) intrazonal
(b) Excluye la emigración (inmigración) intrazonal

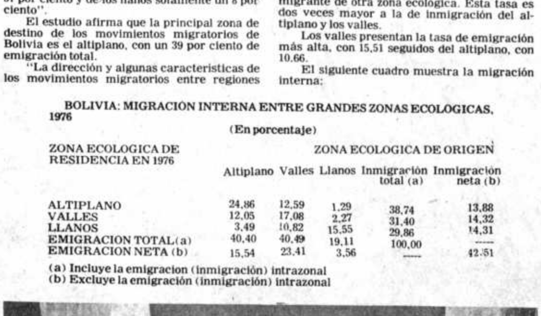

Aprestos guerrilleros

El Ministerio del Interior, mostró ayer a la prensa, panfletos y armamento de un grupo político – dijo– que estaba preparando una acción guerrillera en varios puntos del país. El Subsecretario del Interior, Dr. Gerardo Torres afirmó que el plan fue descubierto a raíz de las investigaciones de un asalto a la casa Toyota en Santa Cruz.

Ejecutivo de URUPABOL confía en efectividad de esa agrupación

Anunció reuniones programadas para marzo

MONTEVIDEO, 24 FEB. (EFE).- Uruguay, Paraguay y BOLIVIA podrán concretar proyectos comerciales que beneficien sus economías a través de URUPABOL, dijo hoy el Secretario Ejecutivo de este organismo, el uruguayo Santiago Antunana.

Como paso importante para estas realizaciones, Antunana anunció una reunión de expertos de los tres países, que se celebrará entre los días 14 y 20 de marzo, y una de ministros que tendrá lugar durante el próximo mes de mayo, en la que el tema fundamental que se va a tratar será la cooperación comercial.

"Los tres países -dijo el Secretario Ejecutivo- tienen producciones distintas claramente definidas. Bolivia produce minerales, petróleo y gas natural. Paraguay es productor de algodón y maderas, y Uruguay se destaca por su ganadería y agricultura. Estos aspectos pueden ser perfectamente combinados a la hora de otorgarse concesiones entre los tres países".

Otro de los objetivos que, según Santiago Antunana, pueden alcanzarse con URUPABOL está relacionado con la navegabilidad de los ríos, especialmente buscándole a Bolivia una salida hacia el Río de la Plata. Este aspecto está relacionado con la zona franca en la localidad uruguaya de Nueva Palmira y con el aprovechamiento del Puerto de Montevideo por los tres países.

Según Antunana URUPABOL no pretende ser la solución para los problemas y las economías de los tres países, pero puede ser un instrumento para lograr algunas soluciones, que, aunque no demasiado ambiciosas, sirvan específicamente a Uruguay, Paraguay y Bolivia para diversificar sus mercados, tanto para el caso de la compra como de la venta de productos y mercaderías".

"El comercio entre los tres países es todavía muy pequeño, pero, analizando los rubros de comercialización, se llega a la conclusión de que puede establecerse, en muchos de ellos, una complementación importante", añadió el Secretario Ejecutivo de URUPABOL.

Sostuvo Antunana, que el organismo está ahora iniciando sus actividades, por lo que la dimensión de intercambios es pequeña, pero que, en el futuro, podrán concretarse no sólo acuerdos comerciales importantes, sino también otros en el campo de la cultura, la promoción y las comunicaciones.

REUNION DE EMPRESAS DE COFADENA

La Corporación de las Fuerzas Armadas para el Desarrollo (COFADENA) realizará en la primera semana de marzo una reunión de Gerentes Generales de las empresas propias y mixtas, para realizar una evaluación de la gestión 1981 y adecuar el plan operativo de 1982 al Plan Trienal de Gobierno.

La reunión se realizará en las oficinas de COFADENA, en la ciudad de La Paz, con una duración de cuatro días. Se discutirán los proyectos que actualmente se encuentran a nivel de factibilidad y se proyectará la ejecución de los calificados como prioritarios.

Venta de matrícula e inscripciones en universidad paceña

Las autoridades de la Universidad Mayor de San Andrés (UMSA), de La Paz, reiteraron ayer que la venta de matrículas, en esa casa de estudios superiores, comenzará el próximo lunes y concluirá el 10 de marzo.

Las inscripciones, en cambio, comenzarán el próximo martes, en cada una de las facultades de la UMSA, y concluirá el 11 de marzo.

Las clases, según el informe, comenzarán el 15 de marzo.

La venta de matrículas se hará por orden alfabético, de acuerdo al siguiente rol:

1º de marzo letras A, B y C. Martes 2 de marzo, CH, D y E. Miércoles 3 de marzo, F,G, H e I. Jueves 4 de marzo, letras J y K. Viernes 5 de marzo L, M y N. Lunes 8 de marzo O, P y Q. 9 de marzo letras R, S, T, U, V y W. Miércoles 10 de marzo, letras X y Z.

Para inscribirse, los alumnos nuevos deben presentar título de bachiller y carnet de identidad, y pagar 1.250 pesos bolivianos por concepto de matrícula.

Los alumnos antiguos deben presentar la matrícula del semestre anterior y pagar el mismo monto por matrícula.

Maestros pasivos de La Paz elegirán hoy su Comité de Bases

En asamblea general que se realizará hoy, a partir de horas 15.30, en la Casa Social del Maestro, los docentes pasivos del departamento de La Paz elegirán a los integrantes de su Comité de Bases.

En el cuarto trimestre de 1981

La escasez de divisas afectó a la industria manufacturera

La industria manufacturera se desenvolvió dentro de un proceso de significativa tendencia recesiva y contracción económica y, aunque registró una leve recuperación, fue afectada por la carencia de divisas durante el cuarto trimestre de 1981, según las Encuestas de Coyuntura elaboradas por del Departamento de Cuentas Nacionales de la División Técnica del Banco Central de Bolivia.

"La carencia de divisas que va en detrimento del proceso de producción, dificultó le aprovisionamiento oportuno de materias primas, básicamente de procedencia extranjera, y es consecuencia del establecimiento de un régimen de control en la venta de monedas extranjeras", dice el documento.

Añade que el citado sector, además de lo anotado, confrontó otros problemas tales como dificultades de financiamiento, contrabando y competencia de productos importados.

Las existencias tanto de productos terminados como de insumos "bajaron ostensiblemente-saldos netos negativos de 11 y 42 % respectivamente-, situación que se reflejó en la baja capacidad productiva utilizada que fue del 56%.

En base a los resultados obtenidos de la aplicación de las encuestas, se detectó que solamente los establecimientos dedicados a la producción alimenticia e imprenta presentaron una situación económicamente buena en contraposición a las industrias del cuero y el caucho.

Las existencias de materias primas a nivel de ramas de actividad resultaron ser en su mayoría bajas, menores al 50 por ciento de lo que habitualmente se dispone.

En cuanto al rubro de los volúmenes de producción la mayor parte alcanzaron tasas negativas de crecimiento, excepto las industrias metálicas básicas, 6,3% ; imprentas y editoriales, 5,5%; y bebidas y tabaco, 1,5 por ciento.

EXPECTATIVAS PARA 1982

Las expectativas para el primer trimestre de 1982 son inciertas, "debido a los factores adversos que condicionaron el desenvolvimiento de la economía boliviana" según se pudo establecer a través de las Encuestas de Coyuntura.

El 17 por ciento de los entrevistados afirmó que la situación económica sería favorable, el 25 por ciento manifestó que el volumen de producción aumentaría.

Se prevé que, probablemente, las ramas industria manufacturera afectadas serán las de dera y muebles, cau plásticos y productos tálicos. Las industrias dicadas a la fabricación tálicos básicos e indu alimenticias posible presentarán saldos favor

Se prevé un au constante de precios y ducción de personal ocup este rubro de la industria

Ciclo de conferencias en la Universidad Católica

En la Universidad Católica Boliviana, se ha iniciado un ciclo de conferencias sobre Administración de Empresas.

Las conferencias se realizan en el aula Nº. 4 de la Universidad, a partir de las 18.30 horas, todos los viernes.

El ciclo se inició con la conferencia del Lic. Francisco Muñoz, sobre el tema "Análisis del nuevo impuesto a la Renta de Personas y su Reglamento".

Estas conferencias proseguirán de acuerdo al siguiente rol:

VIERNES 26 FEBRERO: "El proceso inflacionario y sus efectos en la empresa. Estrategias frente a este fenómeno". Lic. Gróver Gutierrez E. Sub Gerente Banco de Santa Cruz - La Paz Ex Catedrático UBGRM.

VIERNES 5 DE MARZO: "Problemática del desarrrollo industrial en Bolivia". Ing. Luis Fernando Palenque, Presidente Cámara Nacional de Industrias, Gerente General Vascal S.A. Catedrático U.C.B., UMSA.

VIERNES 19 DE MARZO: "El rol de la consultoría de Gerencia". Lic. Bernardo Fleschler . Gerente Fleschler y Asociados Ex 2º Presidente Banco Boliviano Americano. Ex Catedrático U.C.B.

VIERNES 26 DE MARZO "El proceso industrial automotriz en Bolivia y sus relación con los procesos de Integración Andina". Lic. José A. Ur Gerente General Urs Ltda. Past Presidente Ame Chamber of Commerce d via.

VIERNES 2 DE A 'Situación actual del S Privado en Bolivia".- Lic. Arze E. Gerente Ge Compañía de Segu Reaseguros Santa Cruz Ex Superintendente de

Feria agrícola en Caiza, Potosí

La ciudad de Potosí localidad de Caiza "D" escenarios de la feria de ductos hortícolas y la expo agrícola que auspician el tituto Boliviano de Tecn Agropecuaria, el Progra Formación de Mano de Ob Iglesia Católica.

Los auspiciadores proponen mostrar, pecialmente al sector pesino, los resultados cultivos que se realizaron introducción de sistema jorados.

Durante los últimos IBTA dio apoyo técnico agricultores de Potosí cultivos de hortalizas. trodujeron métodos y p culturales y nuevas vari de hortalizas a base nología mejorada que resultados positivos. acciones se realizaron Provincias Linares, Frías, Chichas.

La exposición a real en la localidad de Caiza (Provincia Linares) dista kilómetros de la ciud Potosí, mostrará los resu alcanzados en los cultivos cebolla, lechuga, rep zanahoria, nabo, rábanos productos. Participará expositores que pertenecen comunidades campesina Potosí.

En esta exposición así en la feria de hortaliz harán demostraciones de nutricionistas, dietis maestras rurales, sobre utilización de las hortalizas alimentación humana. Po parte los técnicos de IBT FOMO demostrarán los temas a seguirse para hortalizas en condicio promisorias de calidad y dimiento.

En La Paz

Unidad Sanitaria inició varios programas contra enfermedades

La Unidad Sanitaria de La Paz ha hecho conocer la ejecución de programas de inmunización contra enfermedades transmisibles, en los hospitales y centros asistenciales de su dependencia.

Los programas forman parte del plan operativo de 1982, elaborado por el Ministerio de Salud Pública y Previsión Social, con objeto de precautelar la salud de la población, especialmente de la infantil, y reducir la incidencia y prevalencia de esas enfermedades.

El Programa Ampliado de Inmunizaciones (PAI), está dirigido a preservar la salud de los habitantes de las áreas urbanas, marginales y rurales, mediante inmunizaciones que se iniciarán en los niños y que se prolongarán a lo largo de un quinquenio.

Dentro del programa, se incluyen sistemas de acción conjunta. La Unidad Sanitaria de La Paz ha pedido a las organizaciones de padres de familia que lleven a sus hijos menores de tres años a ser vacunados contra la poliomielitis, sarampión, tosferina, tétano, difteria y tuberculosis, y contra la fiebre amarilla, para los habitantes de las zonas tropicales del Departamento de La Paz.

CENTROS DE VACUNACION

Los centros de vacunación de la Unidad Sanitaria de La Paz, son: Centro de Salud La Paz Nº 1 (Garita de Lima); Centro de Salud Nº 2 (Asistencia Pública), Centro de Salud Nº 3 (Villa Victoria), Hospital 20 de Octubre (Ciudad Satélite), San Gabriel (Villa Copacabana,) Plan de Padrinos (El Alto, Villa Fátima y Villa Victoria,); Fe y Alegría (Tembladerani), Don Bosco (Ciudad Satélite), El Salvador (Alto Tejar,) El Alto (Ceja de El Alto), Santa María de los Angeles (16 de Julio-El Alto).

Los hospitales habilitados son COSSMIL y del Niño en Miraflores; Metodista (Obrajes), Juan XXIII (Munaypata).

Policlínicos, 9 de abril (Av. 6 de Agosto) Central (Plaza Murillo) y Manco Kapac (Av. Manco Kapac):

Cajas: Petrolera (Obispo Cárdenas) y de Choferes (Pasos Kanqui esq. Cuba . Los puestos médicos están instalados en Villa Adela (El Alto), La Florida y Río Seco (El Alto).

Las Maternidades que están consignadas en esta campaña son: 18 de Mayo, en Av. República, y Natalio Aramayo (en el Hospital de Clínicas) y Centro de Salud La Paz Nº 1).

Gráficos pedirán aumento salarial

El Comité de Bases del Sindicato Gráfico de La Paz, elegido en una asamblea realizada el día 16 de este mes, planteará a los industriales de ese sector un incremento salarial, según informa un comunicado emitido por sus dirigentes René Beltrán, Wálter Marín, Natalio Angulo, Víctor Aníbarro, Reynaldo Ramírez y Arturo Adriázola.

Ese organismo sindical desmintió informaciones sobre reuniones con la Asociación de Industriales Gráficos, para tratar el aspecto salarial y, de consiguiente, sobre una supuesta suspensión de las negociaciones

Anunció que se efectúa un análisis de la realidad económica de ese sector de trabajo, para sobre esa base, plantear el incremento de los salarios. Informó, asimismo, que el Comité de Bases es la única representación que actúa en nombre de los trabajadores gráficos.

En diciembre de 1981 y enero de 1982

La Municipalidad atendió 370 casos de emergencia, en La Paz

El Departamento de Mantenimiento y Obras de Emergencia, de la Alcaldía Municipal de La Paz, atendió 370 casos de urgencia durante los meses de diciembre de 1981 y enero de 1982, según un informe oficial de esa institución.

El mayor número de trabajos de emergencia, correspondió a la obstrucción de alcantarillas, con 180 casos; le siguió la limpieza de escombros, con 101 casos.

Las de mayores problemas fueron las zonas Central, Miraflores, Sopocachi, Norte, Achumani, San Pedro y Obrajes.

En diciembre, se registraron 147 casos de emergencia en 42 zonas de la ciudad; 94 casos correspondieron a obstrucción de alcantarillas lo que representa un 63,95%; 35 a casos de limpieza de escombros, o sea el 23,81%; 8 casos de inundaciones que representan el 5,44%; 7 de desborde de ríos, o sea el 4,76%. El 0,68% restante se refiere a derrumbe, reventazón de cañerías y fonamiento.

Las zonas que dema mayor atención en dicie en relación a los casos didos, fueron: Central, flores, Av. Buenos Ai Sopocachi y Achumani.

Durante enero, se a dieron 223 casos de emerg producidos en 44 zonas de ciudad. 94 correspondieron obstrucción de alcantarillas sea el 42,15%; 61 casos quirieron limpieza de combros y representaron 27,35%, se registraron derrumbes con una varia del 8,7%.

También se atendieron casos de desbordes de ríos, que representa el 6,28% y caso de reventazón de cañer de agua potable, que signific 0,45 del total de emergenc atendidas.

Las zonas más afectadas el citado período fuero Sopocachi, Central, Nor Miraflores, Obrajes Achumani.

adio "Fides", de La Paz einició sus transmisiones

La emisora católica estuvo silenciada durante un año y siete meses

dio "Fides", de La Paz, ayer, en forma ex- tal, sus transmisiones, un año y siete meses de miento.
radioemisora, de propie- los Padres Jesuitas, fue y destruida por grupos itares durante el golpe del 17 de julio de 1980.
reiniciación de las siones fue autorizada actual gobierno, mediante ión Suprema, emitida la pasada.
disposición reconoce las cias anteriores de la ra- isora, su licencia al y suspende las res- es impuestas en agosto . Esas restricciones an en una prohibición para informar, opinar y publicidad comercial.
director oficial de la emisora, a partir de ayer, es el P. Alfredo Zalles, Gerente General, el P. José Gramunt.

En su primer día de transmisión experimental, radio Fides suministró a sus oyentes música y anuncios sobre la reanudación de sus actividades.

Las transmisiones experimentales, según se informó a PRESENCIA, durarán hasta los primeros días de marzo, por razones de ajuste de aparatos y otros. La reanudación de actividades, según el informe, es el resultado de "exitosas gestiones" realizadas por la Nunciatura Apostólica y por la Conferencia Episcopal Boliviana.

Consuiguientemente, la emisora continuará operando en las siguientes frecuencias: 1.300 Kc onda media, 97 MGC Frecuencia Modulada y 6.155 Kc. Onda Corta.

Al mismo tiempo, la radio ha inaugurado un moderno edificio, construido en la esquina de las calles Genaro Sanjines y Sucre. Las instalaciones incluyen un auditorio para 100 personas y cómodos ambientes que facilitarán el trabajo radial.

Los directivos de la emisora informaron que han reanudado las transmisiones con la "misma vocación de servicio a la comunidad", con la que inició su labor el 2 de febrero de 1939. El lema de esta nueva etapa es el siguiente: "Radio Fides: un rostro nuevo en un viejo prestigio".

Anunciaron, asimismo, que la radio, una vez concluida la etapa experimental de ajuste de equipos, tendrá 18 horas de transmisión diaria, desde horas 7.00 hasta las 23.00.

En ese lapso, también "mantendrá su programación característica". En ese sentido, incluirá informativos regulares y suministrará 12 crónicas diarias, desde diferentes puntos del mundo, a través de los corresponsales de la AGENCIA EFE. De igual forma, mantendrá los programas educativos, que antes se denominaban Escuelas Rdiofónicas "Fides".

Sobre los destrozos del 17 de julio de 1980, se informó que fueron de consideración y que incluyeron a los estudios, consolas, relojes, teléfonos, máquinas de escribir, discoteca y otros. "Todo quedó dañado. De ello, parte fue arreglado y parte desechado", para reanudar las transmisiones, indicaron los informantes.

ura del vecindario de Copacabana

ecindario, instituciones y autoridades del San- de Copacabana, me- telegrama múltiple a los medios de cación de la ciudad de La ensuran un comunicado do con la firma de Floren ria "supuestamente brado Presidente de un Cívico".
ifican como "insidiosas" laraciones publicadas en ecionado comunicado la Alcaldía de La Paz para uso de este lugar y por mil razones boli- un carro basurero".

Japón entregó estudio de proyecto eléctrico Pilaya

El gobierno del Japón entregó a la Empresa Nacional de Electricidad (ENDE) el borrador del estudio de factibilidad del proyecto hidroeléctrico Pilaya.

El estudio fue financiado con una donación de un millón y medio de dólares, canalizada por la Agencia Japonesa de Cooperación Internacional (JICA).

El proyecto hidroeléctrico estará ubicado en el río Pilaya, en el límite de los departamentos de Chuquisaca y Tarija.

La central tendrá una potencia de 87.000 kilowatios, para producir 230 millones de kilowatios/hora al año.

La nueva planta hidroeléctrica está incluida en el Plan Nacional de Electrificación, que se ejecuta bajo la responsabilidad de ENDE.

Su funcionamiento permitirá la incorporación de Tarija a la red eléctrica nacional, hacia fines de la presente década.

La electricidad que se producirá en Pilaya estará destinada, fundamentalmente, a satisfacer los requerimientos de los centros urbanos y los distritos mineros del sud del país.

Según informaciones oficiales, es probable que el gobierno japonés financie el proyecto, en su totalidad.

La cotización comercial del estaño bajó ayer a $US 6,73

Es 27 centavos de dólar inferior a su precio del martes y 58 centavos en relación al del pasado lunes, en Londres

La cotización internacional del estaño sufrió ayer un fuerte deterioro al venderse en 6,73 dólares la libra fina, una baja de 27 centavos de dólar respecto al precio del martes y de 58 centavos de dólar en relación al del lunes, en la Bolsa de Metales de Londres.

La cotización comercial del metal es el promedio registrado durante el día, considerando los precios de apertura y cierre tanto de la mañana como de la tarde.

Los industriales mineros manifestaron ayer su sorpresa ante la súbita baja en los precios del estaño. Dijeron que estaban analizando los efectos de esta baja en la economía de la minería nacional.

Mientras tanto, la cotización oficial del estaño, dada a conocer por el Ministerio de Minería y Metalurgia, fue menor en 11 centavos a la del martes: 6,44 dólares por libra fina.

Esta cotización corresponde al precio menor registrado durante la jornada en el Mercado de Metales de Londres. Se utilizan para el cálculo de los tributos de la minería nacional.

Esta es la tabla de cotizaciones de los otros minerales de exportación de Bolivia.

Plomo, 27 centavos de dólar la libra fina.
Zinc, 36 centavos de dólar la libra fina.
Cobre, 71 centavos de dólar la libra fina.
Plata, 8,00 dólares la onza troy.
Oro, 361 dólares la onza troy.
Bismuto, 1,75 dólares la libra fina.
Wolfram, 125 dólares la unidad métrica fina.
Antimonio, 2,200 dólares la tonelada métrica.

El tipo de cambio utilizado para estas transacciones fue de 1,8367 dólares por libra esterlina.

La agencia de noticias AP informa, desde Londres, que el dólar norteamericano, impulsado por bajas en las tasas de interés británicas y alzas en las norteamericnas, estuvo firme ayer en la mayor parte de los mercados internacionales. El oro en lingotes aumentó, en comparación con la baja del martes, la peor registrada en 29 meses.

Los cuatro bancos principales de Gran Bretaña redujeron su tasa básica del 14 al 13,5 por ciento ayer, un día después de que los más importantes bancos norteamericanos la bajaron del 17 al 16,5 por ciento. Corredores señalaron, empero, que el importante índice de la tasa de fondos federales de Estados Unidos aumentó del 14,25 la 14,50 por ciento.

La libra fina costó ayer en Europa 1,8282 dólares en baja respecto a 1,8362 del martes.

El oro subió en Londres y en Zurich. En el centro suizo, cerró en alza de 4 dólares al venderse a 364,50 dólares la onza. En Londres, aumentó de 360,62 dólares a 363,50 dólares la onza.

EN NUEVA YORK

Esta es la tabla de cotizaciones de los minerales no ferrosos registrada ayer en Nueva York, según el informe de la agencia AP.

Estaño, 7,29 dólares la libra fina.
Oro, 362,75 dólares la onza troy.
Plata, 7,90 dólares la onza troy.
Cobre, 77 centavos de dólar la libra fina.
Plomo, 28 centavos de dólar la libra fina.
Zinc, 43 centavos de dólar la libra fina.
Aluminio, 76 centavos de dólar la libra fina.
Mercurio, 375 dólares el frasco.
Platino, 366 dólares la onza.

Cancillería enjuiciará a ex diplomático

El Canciller de la República, Gonzalo Romero, anunció que un grupo de ex funcionarios de la embajada boliviana en Caracas, será enjuiciado por haber infringido normales legales de la diplomacia y del país.

Sin identificar a esos ex funcionarios, Romero dijo que esas personas abusaron "de la confianza que les dio el país como funcionarios diplomáticos", y han sentado un "lamentable precedente que es investigado actualmente por la Policía de Venezuela".

Según despachos periodísticos procedentes de Venezuela, funcionarios de la Embajada boliviana, juntamente con otros diplomáticos se habían prestado a operaciones comerciales ilícitas, que fueron descubiertas por la Policía. La información fue difundida con caracteres de escándalo, en Caracas.

Romero, dijo que el actual Encargado de Negocios en la capital venezolana, Armando Loayza, había enviado un detallado informe sobre el problema, señalando que "en el contrabando diplomático en Caracas, estaban implicados ex funcionarios de la Embajada", boliviana.

Según ese informe los bolivianos, y diplomáticos de otros países habían establecido un sistema para "vender sus liberaciones diplomáticas a comerciantes venezolanos". El asunto se descubrió cuando las operaciones se hicieron cuantiosas. La Policía dijo que había decomisado vagones enteros de ropa, artefactos electrodomésticos y otros.

Romero dijo que, de acuerdo con las normas legales venezolanas, estos diplomáticos "eran sancionados, pero, también, cuando vengan a Bolivia, tendremos que hacerles otro sumario, porque han abusado de la confianza que les dio el país".

Se reanuda hoy negociación de aumento salarial para fabriles

Dirigentes fueron declarados en comisión

La negociación de compensaciones salariales entre los trabajadores fabriles y la Cámara Nacional de Industrias, con la mediación del gobierno, se reanudará hoy, en las oficinas del Ministerio de Trabajo y Desarrollo Laboral.

Los comités de base de los fabriles de La Paz se reunirán en un ampliado, a horas 8, en el salón de la Federación Departamental de Fabriles. Estudiarán una respuesta al planteamiento de la Cámara de Industrias, que propuso la creación de un bono general de 1.500 pesos bolivianos, como base de negociación entre cada empresa y el respectivo comité de bases.

Los fabriles plantearon, en principio, un incremento salarial del 100 por ciento, arguyendo que, además del impacto de la última devaluación, los salarios habían sido afectados por los "correctivos económicos" dictados a comienzos del año pasado.

Según los fabriles, el aumento propuesto por los empresarios representa un 33 por ciento del sueldo promedio de ese sector.

La Cámara de Industrias planteó también que el bono de 1.500 pesos esté liberado de cargas impositivas. Afirmó que, al fijarse un bono como base de negociación en cadda empresa, los trabajadores de todas las industrias tendrían asegurado un incremento mínimo.

Si se llega a un acuerdo en la negociación, éste serviría de base para la fijación de compensaciones salariales para los trabajadores de todas las industrias del país.

En la reunión de hoy, el gobierno estará representado por el Director General del Trabajo, Javier Aliaga.

DECLARATORIA EN COMISION

El Ministerio de Trabajo, mediante la resolución 045/82, declaró en comisión, con el goce del 100 por ciento de sus haberes y demás beneficios sociales, a los 18 dirigentes de comités de base fabriles que integran la comisión que negocia el problema salarial.

Los dirigentes son: Amadeo Cadima y Eduardo Siles (fábrica SAID); Patricio Cuentas (Forno), Heriberto Gutiérrez (Soligno), Constancio Casas (La Papelera), Estanislao Astorga (Volcán), Carlos Aguirre (Ibusa), Juana Silva (Vita), Mario Rivero (Plasmar), Efraín Espejo (La Cima), Rodolfo Beltrán (INDUVAR), Ozciel Gamarra (Plasmar) Eliseo Villamil (Ting Wang), Emma Oviedo (Manhattan), Alfredo Valencia (Stege), Max Lizarazu (O. Valach), Eliodo Apaza (SPINTBOL) y Alfredo Urbina (HILBO).

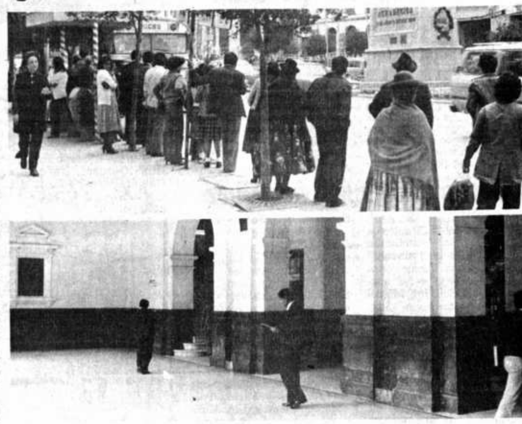

Reanudación de actividades después de carnaval

Ayer, en la mañana, temprano, la ciudad de La Paz dejaba advertir aún los efectos de la modorra carnavalera. Las calles no mostraban ese movimiento cotidiano de los días normales en los horarios de ingreso a oficinas y fuentes de trabajo. Los vehículos públicos, para el transporte colectivo circulaban en menor número, se normalizó el servicio sólo al mediodía. Un breve recorrido por oficinas públicas mostró que no se confrontó, como en otras oportunidades similares "ausentismo" de personal. Pero, según se puede advertir por la fotografía del hall de la Alcaldía paceña, fue el público el que no acudió, seguramente, por la experiencia adquirida y que aconsejaba que no es el más apropiado para hacer trámites el primer día hábil después de carnaval. Esta vez, los empleados sí estaban.

Guillermo Bedregal, a nombre del MNR-U, acoge iniciativa de Siles

Sebastián Mamani, del Partido Indio, rechaza a entendimiento con Siles Zuazo

Guillermo Bedregal Gutiérrez, en representación del MNR-U, acogió la iniciativa del jefe de la UDP, Hernán Siles Zuazo, que instó a unir a organizaciones políticas para que depongan diferencias, en procura de concertar un programa para la defensa de la economía y consolidar el tránsito pacífico hacia la democracia. Un cablegrama, en ese sentido, dirigió al ex- Presidente, actualmente exiliado en Lima.

Comienza señalando que el MNR-U ha consagrado sus postulados al propósito de reunificar el MNR, para renovar sus objetivos de lucha y superar los factores "que en el pasado ocasionaron la quiebra del instrumento político más eficaz que el pueblo se ha dado en torno al nacionalismo revolucionario", cuyas metas, agrega, aún incumplidas, configuran una base para que el civilismo democrático reencauce el proceso de la institucionalidad republicana.

Agrega: "Este agrupamiento generoso y firme del pueblo movimientista, lo concebimos, además, en las actuales circunstancias como un fundamento para la organización de un frente amplio, que responda a las urgencias nacionales, para lo cual debemos ensanchar aún más las bases populares de obreros, campesinos, intelectuales, empresarios nacionales, hacia metas muy concretas que hagan viable la transición democrática en paz, libertad y seguridad para todos los bolivianos".

Juzga que un modelo político democrático y permanente, "requiere la concertación de un gran entendimiento civil-militar, en el entendido de que las Fuerzas Armadas constituyen el núcleo permanente del Estado y de la patria.

Añade que la iniciativa de Siles Zuazo es acogida por su agrupación política, en el propósito de lograr la reconciliación nacional y atendiendo a que los dirigentes políticos "sabrán situarse a la altura de las generosas expectativas populares con inteligencia, desprendimiento y firmeza, frente a las graves acechanzas que amenazan la propia supervivencia de nuestra patria".

PARTIDO INDIO

Sebastián Mamani, en representación del Partido Indio, se ha pronunciado censurando la "inconducta política" de Hernán Siles Zuazo. Hace varias consideraciones y reflexiones al jefe de la UDP sobre su pasado y su presente políticos.

Señala que el Partido Indio aglutina al verdadero "natural boliviano". Critica la aplicación de la reforma agraria, debido a que el indio ha sido el menos favorecido con esa medida. Afirma que el indio no se aliará nunca con la izquierda y tampoco con la derecha. Se queja de no estar incluido en la convocatoria de Siles Zuazo, pero emplaza a éste a un debate público y personal, para aclarar aspectos políticos e ideológicos. Resta toda vigencia al MNR, señalando que ha cumplido ya un ciclo de vida política y que, ahora, ha iniciado su "carrera descendente", agregando que ese partido no puede atribuirse la representación de un pueblo, porque pueblo está constituido, en un 70 por ciento, por indios.

Hace otras consideraciones y finaliza expresando la necesidad de que se devuelva al indio sus derechos políticos, para elegir a un presidente constitucional.

Jubilados piden aumento de renta

El señor Honorio Arévalo Montecinos, en representación de los jubilados, ha solicitado mediante nota dirigida a este diario, el aumento de las rentas que perciben los jubilados, en igual proporción que a los empleados en servicio activo. Censura el hecho de que las disposiciones económicas aprobadas por el gobierno, no hubieran incluido a los que se han beneficiado con la jubilación.

Su protesta se refiere, asimismo, al elevado costo actual de vida, a la forma cómo se manejó, en anteriores gobiernos, la economía nacional y al enriquecimiento ilícito de algunos comerciantes y ex-gobernantes y funcionarios de la administración nacional, que han dado como resultado el actual problema de crisis en que vive el país.

Señala, finalmente, que los jubilados tienen las mismas necesidades que el resto de la población y que, de consiguiente, no pueden ser excluidos de una nivelación de sueldos.

Gobierno decidió congelar precios de útiles escolares

No se definió aún monto de pensiones escolares

Una Comisión Interministerial, integrada por representantes de los despachos de Educación, Industria y Comercio y Finanzas, anunció ayer que el gobierno decidió congelar los precios de los útiles escolares, para "evitar mayores repercusiones en la economía de las familias bolivianas".

Los Ministros de Educación, coronel Juan Vera, y de Industria y Comercio, Lucio Paz, dijeron que la medida es fruto de largos estudios técnicos que se realizaron durante las últimas semanas.

Paz Rivero dijo que "los estudios hacen ver que, en algunos casos, inclusive es posible rebajar precios que están vigentes en este momento en plaza".

En los casos en que se han tenido que aprobar reajustes, añadió, se ha procurado que "el incremento sea mínimo".

Anoche el Ministerio de Industria y Comercio entregó oficialmente la lista de precios para materiales y textos escolares para la presente gestión.

Las 10 hojas cuadriculadas valen 3.50 pesos en La Paz y 4.00 en el resto del país. Las 100 hojas cuestan 26 pesos en La Paz y 27 en el interior.

Las 100 hojas cuadriculadas corriente valen 47 en La Paz y 49 en el resto del país. Los cuadernos de 50 hojas, de papel periódico, tienen un precio de 15 pesos en La La Paz y 16 en el interior del país.

PASAJE ESCOLAR

Hasta ayer, "las conversaciones con los transportistas eran muy favorables" para la aprobación de una tarifa especial para los escolares en la locomoción colectiva.

El Ministro de Educación declaró que en este asunto está interviniendo también el Ministerio de Transportes y Comunicaciones. "Probablemente hasta mañana tengamos un resultado concreto", dijo.

PENSIONES

Finalmente, el Ministro de Educación reiteró que, en las próximas horas, se conocerá el resultado de las conversaciones entre autoridades y la Asociación de Colegios Particulares, sobre las pensiones escolares.

Vera expresó su esperanza de que los representantes de esos establecimientos "comprendan la situación económica de las familias bolivianas" y cedan en sus posiciones iniciales sobre reajustes en las pensiones que estaban muy por encima de los probables incrementos salariales.

Los colegios particulares argumentan que, si los padres de familia no están en capacidad de atender esos reajustes, "deberían colocar a sus hijos en establecimientos fiscales". Agregan que los colegios particulares deben atender demandas salariales de sus plantas de profesores.

Las autoridades han argumentado que "los reajustes deben realizarse de acuerdo a la realidad económica del país".

ciudad de La Paz

nas 350 personas heridas en la pasada fiesta de carnaval

Asistencia Pública del sábado al martes, a rsonas que resultaron en riñas y peleas. El Metodista de Obrajes parte, atendió a diez heridas en accidentes ito. Otros centros hospi- atendieron a otras también con heridas durante los festejos del al.

DIN en su parte in- ivo, ha dado cuenta de tableció un severo sis- control y de vigilancia. a 46 delincuentes ados, entre ellos a mujeres.
ala al respecto: "Consi- una comparación con lo el año pasado en este pecto, este año de 1982 mas positivo, ya que al garantizar la propiedad privada, al mismo tiempo se ha neutralizado en un 90 por ciento la actividad de elementos del hampa".

Al referirse al levantamiento de cadáveres, expresa:

"De acuerdo al resumen que antecede, la DIN considera que los festejos carnavaleros han transcurrido en un ambiente de tranquilidad y orden, ya que no se han registrado hechos graves o de mucha importancia, tan es así que como punto de comparación con los carnavales del año pasado, 1981, la División de Homicidios practicó el levantamientolegal de 7 cadáveres cuyos decesos se produjeron por diferentes causas, en su mayoría por intoxicación alcohólica; este año, la misma oficina ha hecho tres levantamientos solamente".

Sin embargo, según observaciones directas, se ha podido establecer que este año, aunque afortunadamente no ocurrieron las desgracias que registraban estas festividades en los años anteriores, se tuvo que lamentar la acción agresiva de grupos juveniles que cometieron excesos en varias zonas de la ciudad.

En algunos casos, ingresaron violentamente a domicilios particulares donde se realizaban fiestas, para cometer atropellos contra los dueños de casa e invitados y romper objetos y hasta muebles; en otros, se concretaron a arrojar piedras y a intentar prender fuego a las casas o a sus jardines.

En plena vía pública, esos grupos juveniles han agredido a jóvenes y señoritas que se retiraban de fiestas, no respetaban tampoco, a las personas mayores. La falta de vigilancia de los organismos de policía, civiles y uniformados, permitió esos excesos que pudieron derivar en hechos desgraciados, cuando algunos padres de familia, oportunamente informados, salieron a las calles armados, en busca de los grupos juveniles.

PRESENCIA, el 2 del presente mes, presentó a la DIN un cuestionario que enfocaba, entre otros, el caso de los grupos juveniles y el incremento de la delincuencia. Pasado el carnaval, la DIN no ha respondido todavía al cuestionario.

nión de Rectores iniciará el 4 de zo, en Santa Cruz

a próxima reunión al de rectores, mo organismo de de la Universidad ana, se efectuará en Cruz, del 4 al 7 de próximo, se anunció ficialmente.
Dr. Luis Felipe an, presidente del jo Nacional de la Uni- idad Boliviana UB) dijo a ENCIA que es- rio realizar la reunión fecha, debido a que universidades arán sus actividades icas el 15 de marzo o.
reunión de rectores ocho universidades, ados por los vocales ONUB, considera la n académica de la nza superior, el nuevo uesto de las uni- ades, la cuestión al del sector y medidas institucionalizar, amente la educación or.

Se inauguró ayer en Oruro la 8ª reunión nacional de odontólogos

Con la presencia de autoridades del Ministerio de Salud, se inauguró ayer en la ciudad de Oruro la octava conferencia nacional auspiciada por la Asociación de Estudio e Investigación Odontológica (ADEIO), presidida por el Dr. Carlos Borja Briancón.

Paralelamente, se ha iniciado el curso internacional de Implantodontología que dicta el Dr. Oscar Sarnachiario de la Universidad de El Salvador de Buenos Aires (Argentina). A su vez, la Sociedad Boliviana de Ortodoncia iniciará hoy, en la misma reunión, el curso sobre ortodoncia.

El curso que dicta el profesor argentino se relaciona con la periodoncia en la práctica general y los procesos infecciosos maxilofaciales de origen dentario. Mañana, los temas de este curso versarán sobre la extensión de cobertura odontológica y los implantes yuxtaóseos, en pacientes ambulatorios.

También se realizará una mesa redonda sobre patología relativa a la prevención integrada en odonto-pediatría.

La reunión nacional de la Asociación de Estudio e Investigación Odontológica concluirá el sábado, con un simposio. También se analizarán los estudios y temas científicos que aportan los integrantes de esa Asociación para su posterior divulgación tanto nacional como internacional. En esta oportunidad, será renovada la actual directiva y se delinearán las próximas actividades de ADEIO.

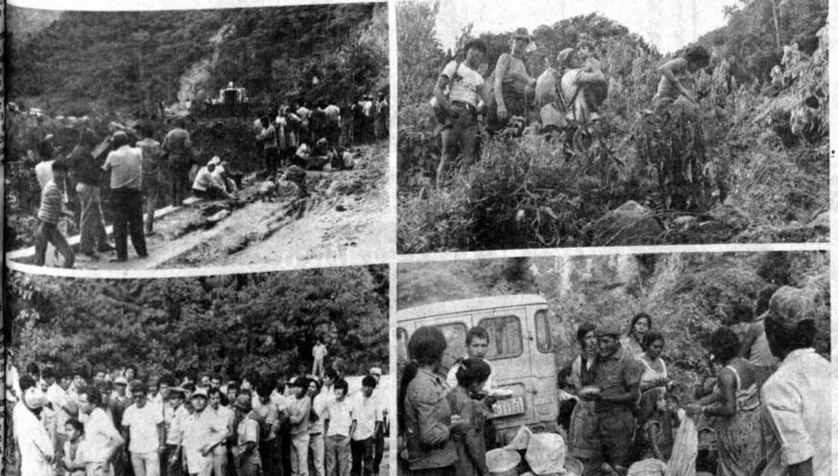

errumbes en el amino a Bermejo

Derrumbes de magnitud en el kilómetro 82 del camino Santa Cruz-Bermejo han interrumpido el tráfico de vehículos en esa ruta. Los deslizamientos y hundimientos de tierra ocurrieron el lunes de carnaval, a consecuencia de las fuertes lluvias caídas en la región. Los vehículos pequeños pueden pasar por algunos desvíos y con auxilio especial. Los camiones están detenidos desde hace tres días. También está interrumpido el camino entre la región de Bermejo y Cochabamba. Los pasajeros afectados hacen el viaje con trasbordo y son auxiliados por vianderas que ofrecen comida. Técnicos y trabajadores del Servicio Nacional de Caminos trabajan para superar los problemas. (Fotos FRANCO para PRESENCIA).

Ministros de turismo de países andinos están reunidos en Lima

Representa a Bolivia el Ministro de Integración

LIMA, 24 FEB (EFE).- Representantes de los países andinos reiteraron hoy el compromiso de sus gobiernos en favor de la reactivación del proceso de integración, en el acto de inauguración de la Primera Reunión de Ministros de Turismo de la región.

Por su parte, el Coordinador de la Junta del Acuerdo de Cartagena, Embajador peruano José de la Puente, expresó su "convencimiento absoluto" de que la integración de los países andinos es "'una necesidad imperativa.

Participan en la reunión ministros y delegados de BOLIVIA, Colombia, Ecuador, Venezuela y Perú, y observadores de México, Brasil, Vaticano y España, representada por el Secretario de Estado de Turismo Eloy Ibañez.

Al inaugurar la cita, el Ministro peruano de Industria, Turismo e Integración, Roberto Persivale, declaró que los países andinos estan "cada vez más unidos y convencidos" de que su desarrollo tiene "el mejor camino" en la integración.

Persivale señaló que el proceso de integración concede ahora importancia primordial al turismo, las comunicaciones, la infraestructura y la coordinación en los campos primarios de agricultura y minería.

"Creeemos que el proceso de reactivación del progeso y el desarrollo industrial no puede adelantarse mas allá de lo que el campo social avanza", precisó.

Duglas Lordoy, presidente de la Corporación Nacional de Turismo de Colombia, dijo que su país cree "firme e irrevocablemente en el proceso de integración".

El Ministro boliviano de Integración Edgar Millares señaló, por su parte, que es necesario que el tema andino se haga popular entre los pueblos para superar el escepticismo actual.

De la Puente expresó su "renovada fe" en el proceso de integración andino y su "convencimiento" absoluto" de que la integración andina es "una necesidad imperativa, no sólo para nuestro progreso material, sino para nuestra supervivencia".

Datos del Pacto Andino indican que, en conjunto, el turismo representa entre el cinco y el siete por 100 del producto bruto total de los países andinos.

En los cinco países andinos, los ingresos por turismo superaron los 1.000 millones de dólares en 1978, último año del que se tienen datos.

Los ministros de turismo del Pacto Andino debatirán las recomendaciones de la sexta reunión del Consejo de Turismo, que finalizó hoy después de tres días de sesiones.

Entre las recomendaciones, están la creación de un comité directivo permanente de promoción del turismo, la adopción de tarifas preferenciales reducidas, la promoción del turismo juvenil y el establecimiento de varios circuitos turísticos.

Uno de estos circuitos es "La Ruta de los Libertadores", que recorrerá los cinco países andinos.

Los participantes en la Reunión Andina de Turismo son: Edgar Millares (BOLIVIA), Duglas Lordoy (Colombia) Moises Simons, Director de Turismo de Ecuador, Roberto Persivale (Perú) y el Ministro venezolano de Turismo, Enrique Perez Olivares.

Premio de la Fundación "Ballivián" para el ingeniero Federico Alhfeld

El premio establecido por la Fundación "Manuel Vicente Ballivián "para la persona que se hubiera distinguido en las investigaciones minero-metalúrgicas ha sido concedido este año -en forma póstuma- al ingeniero alemán Federico Alhfeld.

El mencionado profesional residió durante cincuenta años en el país, período durante el cual prestó valiosos servicios en varias reparticiones públicas del ramo; entre ellas, la Dirección de Minas y la Facultad de Tecnología de la Universidad Mayor de San Andrés.

El ingeniero Alhfeld recorrió el país en varias ocasiones; resultado de ese conocimiento de la realidad geológica y mineralógica de Bolivia son sus libros "Geografía física de Bolivia" y "Minerales de Bolivia", este último escrito en colaboración con el ingeniero Jorge Muñoz Reyes.

Por otra parte, el fallecido profesor alemán escribió numerosos artículos sobre Bolivia para publicaciones especializadas de Europa.

La Fundación "Ballivián" ha informado que el premio -consistente en un diploma y una asignación económica- será recibido por el Embajador de la República Federal de Alemania, en nombre de la viuda de Alhfeld, residente en la ciudad de Cochabamba.

El acto se realizará el miércoles 3 de marzo, a horas 18 y 30, en la sede de la Academia Nacional de Ciencias, Av. 16 de Julio Nº 1732.

ACTIVIDAD CULTURAL EN LA PAZ

HOMENAJE.- La Academia Nacional de Ciencias de Bolivia y la Fundación "Manuel Vicente Ballivián" realizarán una sesión para rendir homenaje a los académicos fallecidos Ing. Miguel Tejada Velasco e Ing. Federico Alhfeld. El acto se realizará el miércoles 3 de marzo, a horas 18 y 30, en la sede de la Academia, Av. 16 de Julio Nº. 1732.

NUEVA HASTINAPURA.- Hoy, a horas 19.oo, proyección de dos películas: "Historia de la arquitectura europea" y "Biografía de Goethe". (Local: Calle Juan José Pérez Nº. 354).

GOETHE INSTITUT.- Hoy, a horas 19.oo, recital de guitarra de Ilse Breitruch. (Local: Av. 6 de Agosto Nº. 2118).

MUSEO NACIONAL DE ARTE.- Exposición permanente de pintura colonial boliviana. (Local: Calle Comercio, esq. Socabaya).

CASA MUNICIPAL DE CULTURA.- Exposición permanente de pintura boliviana contemporánea.

GALERIA EMUSA.- Exposición de acuarelas de la artista norteamericana Katherine Wilson. (Local: Av. 16 de Julio Nº. 1607).

CASA MUNICIPAL DE CULTURA.- Hoy, a horas 18.oo, inauguración de la exposición del Departamento de Artes de la Facultad de Arquitectura de la UMSA. En la muestra participarán más de treinta estudiantes.

CASA MUNICIPAL DE CULTURA.- Hoy, a horas 18.oo, programa folclórico a cargo del conjunto "Paja brava". Esta agrupación volverá a presentarse mañana, a la misma hora y en el mismo escenario.

PARANINFO DE LA UMSA.- Del 2 al 6 de marzo, temporada del Teatro Estudio. Obra: "Una noche con el señor Magnus e hijos", de Ricardo Monti. Dirección: Eduardo Perales Sánchez.

MUSEOS.- Casa de Murillo, calle Jaen Nº. 790, tel. 375273; Museo Nacional de Arte, calle Comercio, esq. Socabaya; Museo Nacional de Etnografía y Folclore, calle Ingavi Nº. 916; Museo de la Policía, calle Junín; Museo Histórico "Litoral Boliviano", calle Jaen Nº. 789; Museo Costumbrista, calle Jaen, esq. Sucre; Museo de Historia Natural, Campus Universitario, Cota Cota-Calle 26.

Guitarrista español actuó en Tarija

TARIJA, 24 (PRESENCIA). El conocido artista español Félix Argüelles, arribó a esta ciudad y ofreció tres recitales de guitarra que fueron auspiciados por la Universidad Juan Misael Saracho* la Alianza Francesa y el Club Social Tarija .

Argüelles interpretó especialmente música de Orlandi, Williams, Tárrega, Aguado, Moreno Torroba, Bach, Scarlati, Albéniz y Argüelles.

LA PAZ GOLF CLUB

ASAMBLEA GENERAL ORDINARIA

Se convoca a los señores socios activos de LA PAZ GOLF CLUB, a la Asamblea General Ordinaria que se efectuará el día jueves 18 de marzo de 1982, a horas 18.00 en los salones del Círculo de la Unión a objeto de considerar el siguiente orden del día:

ORDEN DEL DIA

1.- Lectura y consideración del acta correspondiente a la Asamblea del pasado año de 26 de marzo de 1981.

2.- Lectura del Informe anual del Presidente del Club .

3.- Informe de Tesorería.

4.- Renovación parcial de Directorio para la gestión 1982-1983.

La Paz, febrero 25 de 1982

EL DIRECTORIO

Temporada de teatro

Bajo la dirección de Eduardo Perales Sánchez, el Teatro Estudio ofrecerá una temporada en el Paraninfo de la Universidad Mayor de San Andrés, desde el martes 2 hasta el sábado 6 de marzo. La obra que será puesta en escena por el mencionado elenco lleva el título de "Una noche con el señor Magnus e hijos" y pertenece al autor argentino Ricardo Monti. Participarán en la temporada Hugo Cordero, Daycy Clavijo, David Silvestre, Franz Pando, Jaime Aliaga y Luis Mariscal. En el gráfico, miembros del Teatro Estudio durante una sesión de ensayo.

Nuestros avisos económicos a su alcance

"CEVIFA"

PLANIFICACION NATURAL FAMILIAR "CEVIFA"

Anuncia curso sobre métodos Naturales de Planificación Familiar.

*Ovulación M.O.
*Térmico
*Sintotérmico

Días 1-2-3 de marzo de 1982
Horas 18:30 a 21:00
Lugar Av. Armentia Nº 512
Mayores Informes Teléfono 364057
Casilla 8596

La Paz-Bolivia

DEUDORES MOROSOS

AVISO PERMANENTE

LA PAZ

Humberto Suxo Montecinos Importadora Tania — Juan Manuel Loza 1978 Teléfono 325154

Olga de Rodriguez (Recomendada por Elena Tellería) — Tejada Zorzano 1190 Teléfono 360253

Elena Tellería — Mayor Lopera 217 Teléfono 311951.

Juan Saravia (Garantizado por Elena Tellería). — Mayor Lopera 217

Francisco Chacón — Evadidos del Paraguay 147 Zona Villa Bolivar

TRINIDAD

Casa La Económica Bolivia R. de Méndez — Calle La Paz, s/n. Teléfono 216.

SIRVANSE APERSONARSE A PAGAR SUS DOCUMENTOS VENCIDOS Y PROTESTADOS AL EDIFICIO CRISTAL OFICINA 402.

Campeón de escritura microscópica

HILBAO (ESPAÑA), 24 FEB (EFE).- El español Juan Garay Gurtubay, natural de Guernica de 75 años, considerado campeón del mundo de escritura microscópica, logró copiar 17 capítulos del Quijote en una tarjeta del tamaño de un paquete de tabaco.

Con una pluma de punta extremadamente fina y gran paciencia, Juan Garay escribió poco a poco los capítulos del II al XVIII de la famosa obra de Miguel de Cervantes, metiendo en una tarjeta de 9,5 por 15 centímetros de dimensiones, nada menos que 41.667 palabras 0, lo que es lo mismo, más de 200.000 letras.

El origen de este record surgió de una apuesta que realizaron Juan de Garay y varios amigos para saber cuál de ellos podía escribir más en menos espacio.

ACUARELA de Katherine Wilson, artista norteamericana presenta una muestra de paisajes en la Galería EMUSA, Av. Nº 1607. La exposición está auspiciada por la Alianza Boliviana

PRESENCIA JUVENIL BIBLIOGRAMA Nº 466

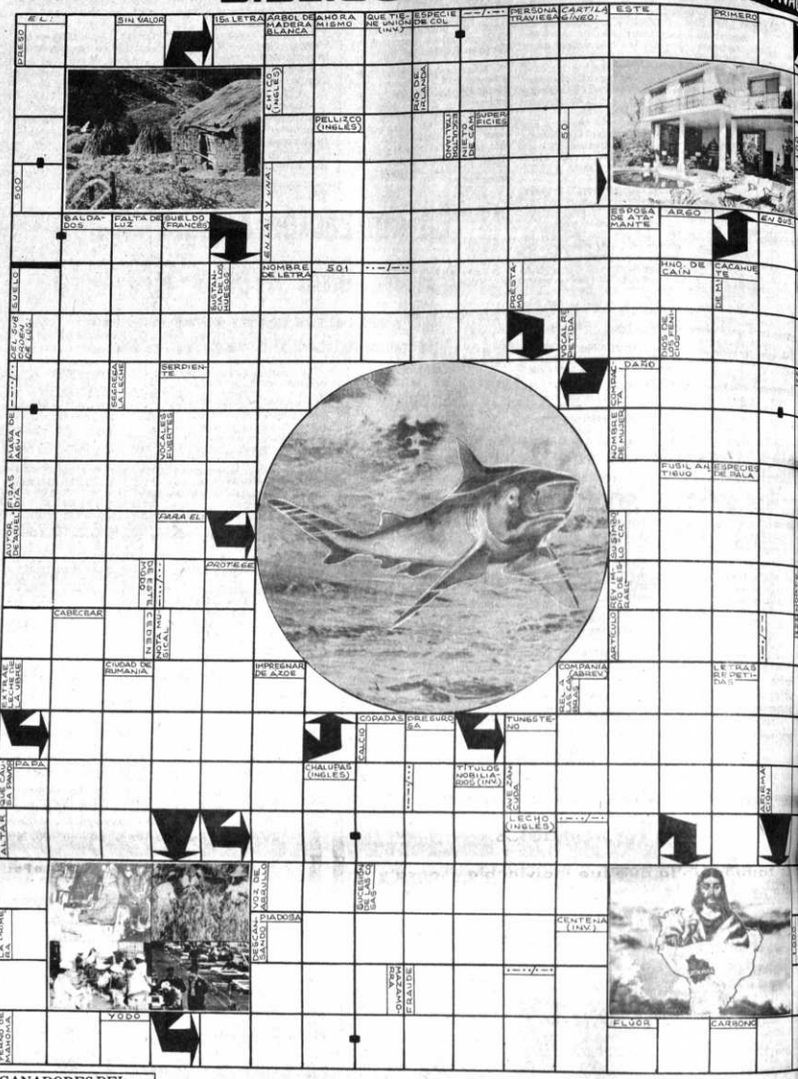

GANADORES DEL BIBLIOGRAMA Nº 463

1) EDMUNDO GUTIERREZ (Oruro)
Con una Carpeta Escolar
2) CARMEN ZAMORA (Potosí)
3) FLORENCIO AGRAMONT B. (La Paz)
4) ISIDORA DE LOZA (Cochabamba)
5) ANGELICA RAMOS M. (La Paz)
6) ZENAIDA R. DE CASTILLO (Oruro)
Todos ellos favorecidos con un Llavero, CAMPANA, de Industrias EL CUERITO LTDA.

ESTIMADOS CONCURSANTES: Las soluciones las recibimos hasta los 18 días después de su publicación en las siguientes direcciones: De La Paz, a los buzones ubicados en Industrias "El Cuerito" (Av. Montes esq. Pucarani) y el matutino "PRESENCIA" (Planta baja del edificio Esperanza). Del Interior de la República en la Casilla 5972 y sólo mediante correo corriente. La solución y nómina de ganadores se publica en cada edición y los favorecidos podrán retirar sus premios de "El Cuerito" (Av. Montes 446). A los del interior se les enviará exclusivamente por el Correo Central el correspondiente premio.

NOMBRES Y APELLIDOS.....
DIRECCION.....
LOCALIDAD.....

¡LAS CLASES! Piense en la Mochila Bolsa Escolar para su

Piense en:

El Cuerito Ltda.

AV. MONTES 446 TELEFONOS: 326962 379169

TASA

TELEFONOS AUTOMATICOS DE LA PAZ S.A.

COMUNICA:

Debido a una falla en un cable telefónico que alimenta a la zona de Miraflores, calles: Francisco de Miranda, Nicaragua, Muñoz Reyes, Caludio Sanjinez, B. Mariaca, Av. Saavedra, Natalia Palacios, República Dominicana y adyacentes, quedará interrumpido el servicio telefónico hasta el día Sábado 27 del mes en curso.

Señor abonado, insinuamos y agradecemos su comprensión.

La Paz, Febrero de 1982

DEPARTAMENTO DE RELACIONES PUBLICAS

BNB

BANQUEROS DESDE 1872

Presenta:

Album Fotográfico del Banco Nacional de Bolivia

TODOS LOS LUNES Y JUEVES HRS. 21:30 por

Al recordar hoy el segundo aniversario del sensible fallecimiento de la

Sra. ETELVINA NUÑEZ DEL PRADO de ARCE (Q. D. D. G.)

la familia ruega a sus parientes y amigos elevar una oración en su memoria.

La Paz, 25 de febrero de 1982

La familia de la que en vida fue:

MERCEDES CORDOVA de GUZMAN (Q.E.P.D.)

invita a sus parientes y amistades, asistir a la misa que recordando el mes de su sensible fallecimiento, se mandará a oficiar mañana viernes 26 a horas 12:00 en la Capilla de La Inmaculada Concepción (Montículo)

La Paz, febrero, 1982

INVITACION

La familia del que en vida fué padre ejemplar y cariñoso abuelito:

Don JUAN RIOS ENCINAS (Q.E.P.D.)

invita a la Misa que se celebrará recordando el año de su sensible fallecimiento, que se oficiará el día de hoy jueves 25 del presente a horas 12 en la iglesia de María auxiliadora.

Su asistencia a este acto piadoso, comprometerá la eterna gratitud de la familia doliente.

La Paz, febrero de 1982

INVITACION RELIGIOSA

La familia de la que fue inolvidable esposa y madre ejemplar

Sra. IRENE DURAN de PIZARROSO FUENTES (Q.D.D.G.)

invita a sus parientes y amigos a la misa que conmemorando el tercer aniversario de su sensible fallecimiento, se celebrará en el Templo de San Francisco, el día de hoy 25 de Febrero a horas once.

Su asistencia a este acto de piedad cristiana será muy reconocida por la familia.

La Paz 25 de Febrero de 1982

Para niños:

¿Tienes un perro?

Hola niño! ¿Tienes un perro en tu casa? Si lo tienes, debes cuidarlo ya que se trata de un animal bonito, un gran compañero, un amigo fiel que nunca abandona a su dueño... Pero, ¿has pensado también en los sacrificios que te va a exigir su compañía? Debes pensar que un perro no es un juguete, un capricho... Antes de decidirte a tener en tu casa a este fiel amigo piensa que:

*Si tu familia y tú viajan con frecuencia, no es conveniente que tengas perro. ¿Qué harías con él?

*Tampoco debes tener perro durante las vacaciones si después, al regresar a casa, no puedes atenderlo. Tu simpático compañero de vacaciones puede convertirse en un estorbo al acabar éstas.

*No tengas perro si no vas a ocuparte de lavarlo, alimentarlo... o si te va a dar pereza sacarlo a pasear.

*Si tu casa es grande y con jardín, puedes tener cualquier tipo de perro. Si no tienes jardín, mejor que no tengas perro, pero, si te dejan, elige un perro pequeño.

*Es preferible el macho, que suele ser más limpio, que la hembra. Esta, además, puede tener crías, y entonces, ¿qué harías con ellas?

*Y si ya tienes el perro, recuerda que has de llevarlo al veterinario...

Enfermedades que puede transmitir un perro:

La rabia o hidrofobia es la enfermedad más temida, aunque está prácticamente erradicada. El perro, puede transmitirla al hombre por mordeduras o arañazos. Acude rápidamente al médico si te muerde un perro extraño o el tuyo propio en caso de sospecha. Y recuerda que la vacuna antirrábica es obligatoria para perros y gatos.

La Tuberculosis no la padecen los perros pero la transmiten. Si en tu hogar existe una persona enferma de tuberculosis no puedes tener un perro (o gato).

El quiste hidatídico es mucho más frecuente que la rabia. Los perros enferman al comer despojos que contienen quistes. Para prevenir esta grave enfermedad debes evitar que tu perro ande por los mataderos, o coma carne cruda. No dejes que te lama las manos o que coma en los mismos recipientes que tú.

La Sarna es una enfermedad de la piel producida por un arácnido que puede encontrarse en la piel del perro y pasar al hombre al acariciarlo. Como prevención, báñalo con frecuencia y después aplicale un insecticida en activo. Las pulgas y piojos son parásitos habituales de perros mal cuidados y que pueden pasar al hombre y transmitirle enfermedades contagiosas. Por ello has de prestar mucha atención a la higiene de tu perro. Evita que la lengua de tu perro entre en contacto con tus heridas y rozaduras.

Bueno, pero no es para que te asustes. Todo esto no pasa si cuidas a tu perro y lo mantienes muy limpio.

Reagan propone plan de ...

(Viene de la página 1)

fensa de nuestra libertad, nuevas cubas van a nacer de las ruinas de los conflictos que hay ahora mismo en la zona, vamos a encontrarnos con más regímenes incompetentes, totalitarios, exportadores de la subversión y unidos militarmente a la Unión Soviética", señaló Reagan.

"Por esta razón, dijo el presidente norteamericano- voy a pedir al congreso que provea más asistencia en materia de seguridad para ayudar a países amigos de la región que quieren librarse de aquellos que pretenden destruir sus esperanzas de democracia política y desarrollo social y económico".

Ronald Reagan comentó en su discurso que "responder a las responsabilidades de defensa recíprocas establecidas en el Tratado de Rio de 1947 es aún más importante cuando una potencia extranjera esta apoyando el terrorismo y la insurgencia en el área".

El titular de la Casa Blanca manifestó que lo que los Estados Unidos desean para la región es "la construcción de instituciones representativas, el fortalecimiento del pluralismo político, de la Iglesia, los sindicatos libres y una prensa independiente".

"Dos tercios de los países de la zona cuentan con gobiernos democráticos. Pero sobre el futuro pesa la sombra de la pobreza y la represión de la Cuba de Castro, el totalitarismo de izquierda de Grenada y Nicaragua, y la expansión de una revolución violenta en América Central", afirmó Reagan.

"En 1979 -dijo Reagan,- la junta sandinista nicaragüense prometió a la OEA el respeto a los derechos humanos y la celebración de elecciones libres. Dos años más tarde, las elecciones han sido aplazadas hasta el 85, el gobierno reprime a los sindicatos, los partidos, la prensa y las minorías, y continúa exportando armas y la subversión".

"La junta nicaragüense- añadió- incluso admite el traslado forzoso de 8.500 indios Miskitos, y tenemos pruebas de que desde 1981 muchas comunidades indias han sido incendiadas, y hombres, mujeres y niños asesinados".

"Por su parte, Cuba, desde 1978, está entrenando y dirigiendo a extremistas y guerrilleros como parte de un plan de explotación de los problemas de América Central y el Caribe", indicó Reagan.

"El año pasado - prosiguió- recibió La Habana 66.000 toneladas de material militar procedente de Moscú, y el mes pasado llegaron también aviones "MIG 23 Floggers" con lo que su arsenal de aviones de guerra es mayor que el de todos los demás países del Caribe juntos".

"El programa económico y social que presentó hoy no puede funcionar si nuestros vecinos no llevan a cabo sus programas políticos en paz, sin tener que dedicar sus recursos a combatir el terrorismo importado", manifestó Ronald Reagan.

"El progreso económico es imposible mientras las guerrillas bombardean queman y destruyen puentes, granjas y medios de transporte, con la intención deliberada de agravar los problemas sociales y económicos, y con el fin de radicalizar al pueblo", señaló el presidente de los Estados Unidos en su discurso.

El presidente de los Estados Unidos aseguró que los principios de la "Organización de Estados Americanos," seguridad colectiva, democracia, autodeterminación y desarrollo económico, son también compartidos por él.

"Los pueblos de este hemisferio son uno solo en la lucha por la libertad y la independencia. En este sentido, todos somos americanos, nuestros principios tienen sus raíces en la no intervención y en el autogobierno, y creemos en el imperio de la ley", dijo Ronald Reagan.

"El Salvador está, por ejemplo, más próximo al estado de Texas que lo que está Texas de Massachussets", comentó Reagan, para recalcar la importancia de la seguridad del Caribe y Centroamérica para los "intereses vitales" de los Estados Unidos.

Dejando claro que "cada uno tiene su propia política y aproximación al tema" Reagan se mostró contento por la colaboración de México, Canadá y Venezuela en el plan de ayuda a la región.

En ningún momento de su discurso, el titular de la Casa Blanca comentó el plan del Presidente de México, José López Portillo, para la pacificación de la región centroamericana.

"En el pasado- concluyó el Presidente de los Estados Unidos- Washington ha tenido una política de buena vecindad con los países latinoamericanos, que hoy es inadecuada. Ahora estamos dispuestos a ir más allá, y comportarnos como auténticos amigos y hermanos.".

Los "nuevos filósofos": una...

(Viene de la página 3)

cuadro de conjunto, el movimiento de los Nuevos Filósofos aparece como una corriente que se explica históricamente, destacándose como un grupo de cuya existencia no se puede prescindir y que llena, con su presencia, un momento de la evolución cultural europea, plenamente vigente en nuestros días.

Es necesario volver a Solzenitsin. Son demasiado evidentes e importantes las coincidencias entre los autores sobre los que Francovich proyecta su análisis y el gran novelista forzado a una dolorosa expatriación. Entre todos aquéllos, el que más fuertemente se siente atraído por el más dostoyeskiano de los rusos actuales es Bernard-Henri Levy. En su libro "La barbarie con rostro humano", dedica un capítulo al escritor a quien considera como "el Dante de nuestro tiempo" o "el Shakespeare de nuestro tiempo". No es que Levy prodigue los calificativos hiperbólicos. La comparación con el poeta florentino resulta de la apreciación de que "era necesaria una Divina Comedia para representar el infierno, el infierno moderno del Gulag, del cual él traza, de un libro a otro, la topografía atroz..." Y la analogía con Shakespeare procede de la idea según la cual Solzenitsin" es el único que ha sabido mostrar los monstruos, obliga a ver el horror, nos impele a fijar el Mal".

***

La verdad de contenidos que enriquece el estudio de Francovich, que, a su vez, sólo parcialmente pueden reflejar los aspectos múltiples apuntados por los autores investigados en su libro, no nos impedirá detenernos en un punto al que el filósofo boliviano concede atención primordial. Se trata de un acontecimiento histórico en el que los autores de "Los amos del pensar" y las demás obras mencionadas o bien tuvieron una participación personal o bien fueron tocados de un modo decisivo por sus consecuencias: ese suceso fue el movimiento universitario de Mayo de 1968, denominado por Aron "la revolución incontrable" por las contradictorias e inciertas implicaciones que la singularizan.

¿Qué pasó en París en esas semanas delirantes de Mayo del 68 en que no sólo el aparato del Estado sino las bases mismas de la cultura francesa se sintieron estremecidas por una especie de cataclismo desconocido? Para unos fue algo como un nuevo nacimiento. Para otros fue "una revolución con mil cabezas". Algunos dijeron que aquellos días representaron "la apoteosis de la lúdico". Una afirmación bastante repetida fue la que veía en esos sucesos "una rebelión contra todos los despotismos pseudo revolucionarios". En todo caso, nadie niega que la fecha aludida fue un verdadero hito en el pensamiento francés, una línea divisoria entre dos épocas. Así lo sostienen, sobre todo, los jóvenes sobre quienes ha recaído, sin aceptarla muchos de ellos, la extraña denominación de "Nuevos Filósofos".

Debemos decir, para terminar, que la manera en que el egregio pensador boliviano estudia este tema así como los muchos otros que atraerán con irresistible fuerza a los lectores de su libro, nos hace pensar en Francovich no tan sólo como un divulgador de ideas y corrientes culturales sino más bien como un testigo dotado de excepcional poder de penetración para captar los fenómenos vivos de nuestro tiempo.

En la paz del Señor y confortado con los auxilios de la Santa Religión Católica ha dejado de existir el que en vida fue ejemplar padre y leal amigo,

Señor JOSE URIA VARGAS

(Benemérito de la Patria)

Q. E. P. D.

La esposa, Mercedes, Herlinda, Rolando, Sonia y Mery, hijos; Dario Alegría, Rodolfo Hernani, Fily de Uría, Salustio Uría V., hermanos; Betty de Celis, hermana política, los nietos, primos, sobrinos y demás familia ruegan a sus amistades, personas piadosas en forma especial a los residentes chulumaneños, irupaneños, Instituto de Colonización, Magisterio Urbano, se dignen asistir a la Misa de cuerpo presente el día de hoy jueves 25 de los corrientes a horas 15:30 y a la traslación de los restos mortales del extinto al Cementerio General a horas 16.30 p.m.

El cortejo fúnebre partirá de la Calle Guerrilleros Lanza, Nº. 905 esq. Costa Rica.

Será favor que comprometerá la gratitud de la familia doliente.

SERVICIOS DE POMPAS FUNEBRES ALIAGA CALLE FIGUEROA Nº. 775 Tel. 325676-364800.

GASSER Y CIA. INDUSTRIAS "LA BELGICA" S.A.,

tiene el sentimiento de comunicar el fallecimiento de la Sra.

Dña. NATALIA CASTRO vda. de ARRAYA

Q. E. P. D.

Madre de nuestro Gerente Sucursal La Paz, señor Claudio Arraya Castro, y se adhiere al dolor que embarga a la familia doliente por esta irreparable pérdida e invita a sus amistades, colegas y demás personas piadosas a la traslación de sus restos mortales al Cementerio General, el día de hoy jueves 25 del presente a hrs. 17.00. El cortejo fúnebre partirá de la calle Ricardo Mujía, pasaje 100, Nº. 78, entre Cervantes y Muñoz. (Sopocachi).

La Paz, febrero de 1982

AGRADECIMIENTO E INVITACION

La familia del que en vida fue:

Sr. Dn. ANDRES ARCE CALVIMONTES

Benemérito de la Patria

agradece a sus parientes, amigos y a todas las instituciones que les acompañaron en su dolor y les invita a la misa de cabo de mes de su llorado fallecimiento, que se llevará a cabo en la Iglesia de La Merced, calle Colón esquina Ballivián, el día de hoy jueves 25 del presente mes, a Hs. 19:00 (7 de la tarde).

La Paz, febrero de 1982

Adolfo, José, Javier, Simón Chalco hijos; Rosa y Cristina de Chalco hijas políticas; Hilda, Hugo, Carlos, Teresa y Lourdes, nietos y demás deudos de la familia del que en vida fue:

MARCELO CHALCO ROJAS

Q. E. P. D.

ruegan a Ud. asistir a la misa de cuerpo presente a Hs. 15 p.m., y a la traslación de sus restos mortales al Cementerio General a Hs. 16 p.m., el día de hoy, jueves 25 de los corrientes en la casa de la calle Rodríguez 875.

Su asistencia comprometerá la gratitud de la familia doliente.

La Paz, 25 de febrero de 1982

En la paz del Señor y confortada con los auxilios de la Santa Religión Católica, ha dejado de existir la que en vida fue cariñosa madre, abnegada esposa y ejemplar abuelita:

Sra. NATALIA CASTRO vda. de ARRAYA

(Q. E. P. D.)

Fausto, Vicente, Claudio, Alfonso, Amalia de Calasich, Carmen de García Meza, Zoila de Castillo, Bertha de Jimenez, Blanca de Vargas y Martha Arraya Castro, hijos; Fely Vargas de Arraya, Daysi Arauz de Arraya, Virginia San Cristóbal de Arraya, Jorge García Meza, Mario Jiménez y Augusto Vargas, hijos políticos; sobrinos, nietos, bisnietos y demás familia, ruegan a sus parientes y amigos se dignen asistir a la misa de cuerpo presente, el día de hoy jueves 25 de febrero a hrs. 16.30 p.m. y a la traslación de sus restos mortales de la extinta al Cementerio General a hrs. 17.00.p.m.

El cortejo fúnebre partirá de la calle Ricardo Mujía esquina Cervantes Pasaje 100, Nº. 78, Sopocachi.

Su asistencia a este acto cristiano comprometerá la eterna gratitud de la familia doliente.

En la paz del Señor y con la bendición Papal, entregó su alma a Cristo, la que en vida fue ejemplar madre:

Doña SABINA V. vda. de UGARTE

(Q.D.D.G.)

Hilda Ugarte de Aliaga, Arminda Ugarte de Limpias, Delia Ugarte de Cardona, Ugarte, Fernando y María Esther Cardona Ugarte, nietos; bisnietos, primos, sobrinos y demás familia, piden a sus amistades y personas piadosas, una oración por su alma, y ruegan asistir a la Misa de cuerpo presente a horas 15 y a la traslación de sus restos mortales al Cementerio General, a horas 16 del día de hoy jueves 25 del presente.

El cortejo fúnebre partirá de la calle Capitán Echeverría Nº. 265.

La familia agradece su asistencia a este acto de piedad cristiana.

La familia del que en vida fue

Doctor Don JOSE MARIA SALINAS CAMACHO

profundamente reconocida agradece a todas las personas que con afecto nos acompañaron en nuestro dolor pidiendo encarecidamente una oración especial recordando el mes de su sentido fallecimiento.

La Paz, 25 de febrero de 1982

INVITACION

La familia del que en vida fue:

Ing. MIGUEL TEJADA VELASCO

(Q.E.P.D.)

Invita a la misa que se celebrará recordando el primer año de su sensible fallecimiento, que se oficiará el día de hoy jueves 25 del presente a Hrs. 12 m. en la Iglesia de los Reverendos Padres Carmelitas.

La Paz, Febrero de 1982.

HISTORIETAS

DRAMAS CLASIFICADOS

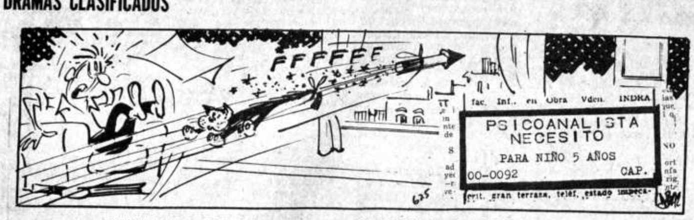

DANIEL EL TRAVIESO

– Gracias de todas maneras, Daniel, pero no TENGO ninguna tonada favorita.-

SOPA de LETRAS

U	S	U	M	A	L	I	N	O
H	O	P	T	U	A	R	E	G
J	D	E	G	H	B	I	T	U
V	U	X	R	S	E	G	I	J
T	U	V	X	B	R	S	O	P
V	A	R	A	M	E	O	P	S
Z	I	R	S	O	B	H	I	K
Y	A	I	B	C	E	F	C	E
S	T	U	V	X	R	S	O	P

SIETE lenguas semíticas

Se leen de izquierda a derecha, de derecha a izquierda, de arriba abajo, de abajo arriba y en diagonal, al derecho o al revés. Trazando una línea alrededor de cada palabra, procure localizarlas todas, teniendo en cuenta que una misma letra puede formar parte de dos o más nombres por cruzarse éstos.

Solución a SOPA de LETRAS

G	E	G	A	I	C	D	E	G
S	I	T	I	R	T	S	A	G
C	E	G	R	S	T	R	N	O
P	A	I	A	C	I	C	E	G
D	E	R	C	N	O	P	M	O
S	I	T	I	L	O	C	I	C
R	O	T	T	E	G	H	A	I
O	I	S	R	S	S	T	U	V
S	I	N	U	S	I	T	I	S

MARIA DE ORO

FRONTERAS DE LA CIENCIA

Energía de los mares

DICK TRACY

LOS PICAPIEDRAS

AGATA

ABUELO

ECONOMICOS-ECONOMICOS-ECONOMICOS-

PRESENCIA

Agencias Interior

La publicidad y avisos económicos, se reciben en las siguientes direcciones:

COCHABAMBA:- Calle Ecuador E-387. Teléf.: 26914.
COBIJA:- Cobija.
LA PAZ:- Mariscal Sta. Cruz. Ed. Esperanza.
ORURO:- Avenida 6 de Octubre. Edif. Club Oruro, 3er. piso. Teléf. 51725.
POTOSI:- Calle Padilla N°. 20. Teléf. 2622.
SUCRE:- Calle Estudiantes N°. 50. Teléf. 2116.
SANTA CRUZ:- Calle Beni N°. 84. Teléf. 48866.
TRINIDAD:- Trinidad. Teléf. 963.
TARIJA:- Calle Bolivar 248. Teléf. 2125.

En La Paz, los avisos económicos para los días domingo y lunes, se reciben hasta horas 12 del día anterior.
Como un servicio a la comunidad, nuestra tarifa en avisos económicos es de: $b. 1.50 - (UN PESO CINCUENTA), la palabra.

Revistas Libros

LAS MEJORES REVISTAS NORTEAMERICANAS

MAD, OMNI, THE INVESTIGATOR, CQ GENTELEMAN'S QUARTERLY, TRAVEL HOLIDAY MACCALL'S.

LOS AMIGOS DEL LIBRO
Cochabamba, Casilla Nº 450
La Paz, Calle Mercado Nº 1315

VINCULESE Mundialmente para amistad, cánjes sellos, etc. Vocero trimestral. Informes: Clanbol, casilla 1229, La Paz-Bolivia. (25-4 Marzo/153846).

PARA INGENIEROS Hormigón armado de Leonhardt. Venta en: Librería Galeb, Av. Mariscal Santa Cruz 962. (25-26/153838).

EUTERPE inicia cursos guitarra, charango, todo nivel, avenida América Nº. 119 teléfono 367215 (16-1-Marzo/153665)

Profesores Academias

INSTITUTO MATEMATICO Departamento de clases particulares, teléfono 368390 (25-1/153960).

CLASES DE Organo electrónico a domicilio teléfono 321175 (18-24/153717)

Departamentos Habitaciones

ALQUILO Habitación persona sola Calle Bolívar Nº. 1055 (20-24/153826).

CONCORDE DE BIENES RAICES Av. Antofagasta 73 teléfono 811691; anticrético departamento con todas sus dependencias Villa Dolores $b. 80.000.– (25/153844).

CONCORDE BIENES RAICES Av. Antofagasta 73 teléfono 811691; anticrético departamento pequeño en Villa Dolores $b. 50.000.– (25/153844).

CONCORDE BIENES RAICES Av. Antofagasta 73 teléfono 811691; anticrético dos habitaciones, cocina garaje, baño, teléfono en Ciudad Satélite Plan 328 $b. 25.000.– (25/153844).

CONCORDE BIENES RAICES Av. Antofagasta 73 teléfono 811691, alquila habitaciones pequeña y amplia a $b. 400.– en Villa Dolores y Villa Tejada. (25/153844).

CONCORDE BIENES RAICES Av. Antofagasta 73 teléfono 811691, alquila departamento de dos dormitorios comedor, living cocina, baño, agua, garaje, teléfono, Villa Dolores $b. 3.000.– (25/153844).

ALQUILER Doy una pieza en alquiler o anticrético a persona sola en calle Murillo 1258. Buscar a Señora Hortensia. (25-26/153840).

ANTICRETICO 3 habitaciones baño, cocina, patio, zona parque Libano referencias Romualdo Herrera 711 (preguntar por el Sr. Ortega.) (19-25/153805).

Casas

VENDO CASA a 2 cuadras terminal de buses, Ref; teléfono 363532 (12-3Marzo/1353448)

VENDO CASITA Alto Miraflores Jenaro Sanjines 467 Calzados Otto. (16-1/Marzo/153682).

ANTICRETICO UNA CASA en Ciudad Satélite C4 Plan 361. Referencias teléfono 811838 (Sra. Irma Portugal de Mariaca) (20-26/152111).

SE VENDE o se permuta casa quinta en Santa Cruz por otra en Buenos Aires (Argentina) teléfono 25752, Aroma 741 SR. M.K. (21-2-Marz/151110).

VENDO CASA En ciudad Satélite, llamar al teléfono 782169. (25-3 Marzo/153951).

VENDO CASA Céntrica en Santa Cruz. Ref. La Paz teléfono 371569 (21-7-Mar/151111)

Teléfonos

TELEFONO VENDO Ref. 368390. (25-27/153959).

COMPRO TELEFONO urgente Fonos. 378658-379661 (16-14-Marzo /153198).

TELEFONOS VENDEMOS alquilamos, anticrético cualquier zona instalación inmediata Edificio COSMOS CUARTA SOCIEDAD (6-2Mar/153321).

Negocios

BUSCO SOCIA(o) para negocio instalado en excelente lugar (céntrico), Ref. teléfono 366005- Hrs. 9 a 10 - 2 a 3 (18-28/153720)

A INDUSTRIAS GALLETERAS Ofrecemos patente argentina para fabricar galletas, también financiamiento de maquinaria para este proyecto. Ref. Teléfono 361285 (25/153955).

COMPRO ORO joyas con brillantes, diamantes, perlas netas Potosí 876 kiosco entre Jenaro Sanjinés (15-24/153543)

Propiedades Terrenos

CALACOTO TERRENO vendo, otro en avenida América (zona Central) 351927 (23-10/Marzo/153835).

EN CALACOTO vendo terreno 700 Mts. 2. en plena avenida Ballivián teléfono 353126 ubicación inmejorable. (19-23/153802).

Empleados

SEÑORITA Para auxiliar de oficina requerimos Mariscal Santa Cruz 1295, 2do. Piso Academia. (25-26/153959).

MUCHACHA Para todo servicio atención dos personas, necesito, teléfono 368390. (25-26/153959).

Muebles

"MUEBLERIA SAN PEDRO" General Gonzales Nº. 1292 ofrece juegos de living- diferentes modelos, piezas sueltas, mesas, sillas etc. Precios convenientemente bajos atendemos pedidos al gusto del cliente. También atendemos a DOMICILIO Seriedad. Puntualidad y GARANTIA , visítenos sin compromiso (13-13 Mar/-153509).

COMEDORES mesas ovaladas redondas extencibles, livings, roble maciso toda la vida especialidad única en Inglés colonial a primera oferta veálos fábrica puente Villa 1527 Villa Fátima , teléfono 310050 (19-28/153805)

Tocadiscos TV-Radios

COMPRAMOS TELEVISORES En mal estado, color, blanco y negro, cualquier marca, 3 en 1, equipos componentes, grabadoras, teléfonos 379639. (25-1/153052).

COMPRAMOS TELEVISORES Buen o mal estado, recogemos a domicilios, teléfono 362774 . (25-27/153849).

TRAMITES

ABOGADO Juicios civiles, penales, familiares, Consulta gratis Yanacocha 300 Edificio Asbún Nuevo 4to piso Of. 401 (14-7Marzo/153533)

TRAMITES MILITARES Ref. Sagárnaga Nº. 161 2do. patio, altos, teléfono 374683. (25-27/153850).

ABOGADO Divorcios, alimentos, herederos, contratos, cheques. Comercio 943- 2do. patio (13-22/153508)

Tiendas Kioscos

CONCORDE BIENES RAICES Av. Antofagasta 73 teléfono 811691; anticrético tienda, trastienda nuevas cocina, baño, patio en Villa Dolores $b. 30.000.-- (25/153844).

CONCORDE BIENES RAICES Av. Antofagasta 73 teléfono 811691 alquila una tienda amplia en Villa Dolores $b. 1.000.-- (25/153844).

Varios

LAVANDERIA de toda ropa Alianza 679 teléfono 374384 (5-24/153191)

ORO Y PLATA compro en cualquier forma 250 por gramo. Comercio 1029 Rojas. (20-1Mar/153815).

EXCAVACIONES para zanjas alcantarillado nivelamos, terrenos cargamos a volquetas teléfono 321814 361551 (18-24/153716)

MASAJES teléfono 375521 (15-6-Marzo(153430)

LADRILLOS de 6 huecos puestos en obra stock permanente teléfono 374909 21-7/153899)

ALOJAMIENTO "ATLANTIC" Piezas limpias, precios económicos. Delegaciones precio convencional. Zona Terminal Buses. Av. Armentia 521, teléfono 323342 La Paz. (31-1 Marzo/152981).

DACTILOGRAFIADOS JBM Tesis, informes, curriculum, libros, Etc., picado de stenciles, multicopiados, encuadernación, fotocopias, precios económicos, oficina SERGO Landaeta esquina 20 de Octubre 404, teléfono 373715. (25-10 Marzo/153845).

Ropas

COMPRAMOS Ropa, tres en uno, máquinas de coser, escribir, tejer, etc., recogemos a domicilio, llamar al teléfono 355591. (25-27/153849).

ofertas especiales

DEMOLEMOS hormigones manpostería ciclópeos con aire comprimido teléfono 321814 361551 (18-24/153716)

EXTRAVIOS

POR EXTRAVIO La Libreta de Ahorro Nº. 16769-1 del Banco Boliviano Americano, queda nula. (25/153953).

EXTRAVIO Habiéndose extraviado la Libreta de Ahorro Nº. 3-00633-4 del Banco Mercantil, queda nula. (25-27/153837).

Técnicos

PINTOR INTERIORES Trabajos garantizados, teléfono 300419. (25-1 Marzo/153842).

TAPIZADOR de living rebarnizador, fundas en general a domicilio teléfono 370345 (18-24/153718)

CONSTRUCCIONES Remodelaciones, fachadas, alcantarillados, teléfono 329030. (25-3/153957).

TECNICO MECANOGRAFO Repara máquinas de escribir, coser a domicilio.Ref: Teléfono 811354 (antes 373661) (25-27/153839).

RADIO TV color, Betamax, técnicos expertos a domicilio, garantizado teléfono 352659 (29-2 marzo/1982/150847).

I M P E R-MEABILIZACION Techos, terrazas, goteras, teléfono 329030. (25-3/153957).

TECHOS Modificamos, cambianos, reparaciones, teléfono 329030. (25-3/153957)

PLOMERO HOJALATERO Instalaciones, reparaciones, canaletas, bajantes, chimeneas y artefactos sanitarios, teléfono 325563. Taller Yanacocha 941. (25-26/153843).

PLOMEROS Instalaciones, reparaciones, arreglo calefones, artefactos sanitarios, bajantes, canaletas, techos en general, garantizados, teléfono 356269. (22-28/153832)

PLOMERO se hacen instalaciones reparaciones teléfono 354306 (21-25/153828)

TV REPARAMOS TV a domicilio garantizado somos egresados del Instituto Westinghouse teléfono 360609 Comercio 819 (18-17-Marzo/153723)

REPARAMOS Televisores a colores betamax, equipos componentes, amplificadores, cuadrofónicos, 3 en 1, grabadoras, Servicio a Domicilio, garantía un año técnico especializado en el exterior teléfono 367344 (20-27/153827).

MAESTRO PINTOR realiza trabajos en general teléfono 362307 (15-24/153540

PLOMERO Teléfono 312137, (10-11/Marzo/153344).

ELECTRICISTA instalaciones y reparaciones rebobinado de motores eléctricos, electrodomésticos en general. Ref. teléfono 342924 (16-2-Marzo/153663)

RADIO T.V. reparaciones a domicilio, teléfono 341860 (20-26/152111).

REPARAMOS refrigeradores, cocinas, gas eléctricas calefones pintamos. Fono 365064 (18-27/153727)

PINTOR CEPILLADO, económico, responsable, 343458 (23-28/153836).

Vehículos

POR VIAJE Vendo Brasilia L.S. Modelo 80. Ref: Teléfono 782217-783161. (25-27/153847).

LLEGARON motores americanos, japoneses, Dodge, Toyota, Datsun, Ford, Chevrolet, barras torción, resortes, espirales, parabrisas, bomba hidráulica completa. Zoilo Flores 1284 (20-1 Mar/153823).

Máquinas

VENDO Máquina manual tipográfica, lista para trabajar, Buenos Aires esquina 4 de Mayo 1003 (25/153958).

VENDO Máquinas Heidelberg doble oficio, guillotina, etc. pronto estaré en Santa Cruz. Buenos Aires 4 de Mayo 1993, teléfono 366828. (25/153958)

OCASION Vendo cámara Nikon EM, brazo mecánixo, calculadora HP, teléfono 310190. (25-27/153956).

Instrumentos Musicales

PI ANO VENDO Ham 837 Miraflores. (2-21/

Orquestas

STEREO STEREO plificaciones música, teléfono 325752 1Mar/153817).

LOS TROPICALES 810176 (29-28 Febr./

ORGANISTA Arm Rodríguez, teléfono (6-5 Abril 82/151485).

CARLOS ZURITA or teléfono 811067 (2- /153082

ORQUESTA Fico M teléfono 364041 Febrero/152708)

SOL TROPICAL su Fono 365374 Marzo /153171)

ORQUESTA GUEÑITA con de motor, de luz vilidad Ciudad S plan 175 calle 6 teléfono 812193 Marzo/153655)

JUVENIL SANTA teléfono 351208 (13-27/

ORGANISTA Edgar 329440.- 311587 Febrero/1572861)

ORGANISTA Edgar 329440 - 311587 Febrero/152861)

COSMOS conjunto questal Fono 364 18-Marzo/153657)

CALIFORNIA Orque ternacional, teléfono (29-28 Feb/152888)

CONJUNTO orq Sonora Brisol, tel 355422 (16- zo/153656)

ORQUESTA Stereo 364581 (18-27/153730).

ORQUESTA CALYPSO fono 357020 Marzo/153534)

ORQUESTA Macondo Av. Ca Nº. 623 (16- zo/152316)

COCHABAMBA

EN COCHABAMBA terreno zona Chim m2., mil pesos metro drado, teléfono 2846 bamba. (25-28/15384

EN COCHABAMBA ofrece en venta edific varios negocios en cionamiento cine, disc oficinas, galería come varios otros, Ref. Av. Heroinas entre Mayo y España, 21203 casilla Nº 836 bamba. (20-1-Marz/

SANTA CRUZ

EN SANTA CRUZ piedad 40 hectáreas a Ingenio, títulos neados, $b. 250 ofrezco, teléfono (25-26/153954).

EN SANTA C Vendo casa entre ter cuarto anillo. 11 bitaciones, Villa Fá Ref. Teléfono 28242 Marzo/151116)

SANTA CRUZ, come Morales vende casa trica, 2 dormitorios dependencias teléfono La Paz. Marzo/151080)

SUCRE

SUCRE Ofrezco en propiedad Agrícola Provincia Oropeza agua propia a 15 Km la ciudad. Ref. Telé 310663-311351 La Paz 27/153848)

AVISOS ECONOMICOS DE PRESENCIA

Gobierno informa que desbarató...

(de la página 1)

...estaba en permanente ...con el exterior, a tra... la Internacional ...de la que recibió un ...soporte de 60 mil ...a través del dirigente ...edoine.

... contactos in... ...nales comprendieron ...gua, El Salvador y ...mente Cuba", según ...res.

...ó que en los contactos ...cionales están com... ...dos el exPresidente ...dos, Antonio Araníbar y ...no Jaime, "Chacho" ...y el ex diputado ...Domic.

EN SANTA CRUZ

...res proporcionó, más ..., una serie de detalles ...asalto a la firma Toyota ...Cruz, y dijo que se ha... ...tado entre la una y ...la madrugada. "El jefe ...", dijo.

...eriormente se procedió ...ribución del dinero ro... ..., según el Ministro del ... tuvo las siguientes ... 185 mil dólares a José ..., "Pepe"; 144 mil dólares a Delfín, 160 mil dólares a Landivar, y 20 mil dólares a Checo. 'El resto del dinero fue utilizado en la adquisición de equipos de transmisión, armas, vehículos y folletería para ser distribuida en los sectores laborales".

El total del dinero robado de la firma Toyota alcanzaba a 516 mil dólares.

El Ministro del Interior explicó también que, entre los planes que preparaba este grupo, figuraban "atentados terroristas contra jefes militares y representantes de la empresa privada".

DETENIDOS

....El informante proporcionó luego una lista de ocho personas que integran este grupo:

1.- Juan Rodríguez Guayama (comandante Carlos Landivar, Jefe de los guerrilleros
2.- Fernando Ordwing Rivera, , alias Homero
3.- René Cartagena Pardo, alias Leonardo
4.- Juan Alexander Fernández, alias Víctor.
5.- Ronald Montenegro Rojas, alias Beto
6.- Juan Carlos Romero Flores, alias Pedro
7.- Feliciano Cossío Gómez, alias Isidoro
8.- Julio Cuenca Vaca, alias Domínguez.

Preguntado por los periodistas, el Ministro del Interior, dijo que, de acuerdo con las investigaciones, "Filemón Escóbar y los otros dirigentes laborales que fueron detenidos hace algunos días, no tienen nada que ver con este grupo".

COMANDANTE CARLOS

El Ministro del Interior accedió a una solicitud de la prensa para conversar con Juan Rodríguez Guayama, "Comandante Carlos", quien dijo que el robo a la Casa Toyota, "para nosotros es una recuperación de dinero de una empresa imperialista a objeto de que vayan a parar a manos del pueblo".

Dijo que el grupo "estaba en los primeros pasos; quizá después nuestros objetivos democráticos y revolucionarios se hayan concretado".

Sobre la ayuda que estarían recibiendo del exterior, dijo que en visitas que había realizado a algunas naciones de América y Europa "se ve con mucha simpatía nuestra lucha de resistencia. Los países de Europa ven con mucha simpatía que más temprano que tarde nuestro país retorne a la vida democrática".

Interrogado si el jefe de la UDP; el ex Presidente Hernán Siles Zuazo, conocía de estos planes, dijo que probablemente se haya informado "a través de compañeros que lograron salir del país. Es posible que el compañero Siles Zuazo sepa todo".

"¿Considera que este movimiento ha sido totalmente desmontado?", fue otra pregunta que se le hizo: "Mucho depende, yo creo, de la conducta. En esta conducta muchas veces se deshacen o postergan enconos", respondió.

...gobierno argentino prestará...

(de la página 1)

...remo, las sutilezas y ...as de las llamadas ...ciones de solidaridad ...el país, aparecen como ...dependientes pero, no ... ingénuos, sirven, ...te o inconscientemente ...estrategia actual del ...mo nativo e in... ...nal", agregó el jefe

...oronel Flores Lima, al ...r la condecoración, di... "la lucha (en El Sal... ...a sido larga y cruenta, y ...es imposible medir en su ...a dimensión toda cola... ... que nuestras Fuerzas ... han recibido de otros ...y busca la cooperación de países que han sufrido lo mismo que hoy nosotros sufrimos".

Afirmó también que terroristas argentinos operan en países de América Central, y que "han llevado la sangre y el terror también a otras áreas".

"Nuestra moral se mantiene en alto. Nuestras fuerza armada está decidida a cumplir con su misión histórica, y hemos venido acá atendiendo a una invitación suya y seguros de que con amigos como este gran país, es un verdadero espaldarazo para el nuestro, que se siente, a través de un soldado, como soy yo, complacido de haber recibido condecoraciones", dijo Flores Lima.

BID y BM comprometieron...

(de la página 1)

...as las conversaciones ...aron en forma cordial y ...mejor buena voluntad. ...rá concluido el primer ... ya que estos prés... ...corresponden a este ...eguró.

...Ministro Linares aclaró ...rante su estada en Washington no realizó ninguna gestión ante el Fondo Monetaeiro Internacional (FMI), y que la publicación de prensa "posiblemente se refiere a los 19 millones de dólares que le corresponden a Bolivia como "Stand By" de acuerdo a las cuotas del país a ese organismo".

Dijo que tampoco realizó conversación alguna con la banca privada.

CORPORACION MINERA DE BOLIVIA

Invita a los señores representantes y firmas proveedoras a recabar el pliego de especificaciones, en la Secretaría de la H. Junta de Adquisiciones 4to. piso Edificio Central de horas 8.00 a 11.30 a.m.

PEDIDO Nº 33234/16-1-0148

MATERIAL ARRANCADOR

El plazo para la presentación de ofertas fenece a horas 16.30 p.m. del día miércoles 24 de marzo del año en curso.

La Paz, febrero 24 de 1982
SUBSECRETARIA DE ADQUISICIONES
GR-74/82

NUESTROS SEGUROS DE VIDA
UNION INSURANCE COMPANY S.A.
COMPAÑIA DE SEGUROS UNION S.A.

-Participan a sus asegurados del Sorteo Mensual realizado en fecha 24 del presente mes ante Delegado de la Superintendencia Nacional de Seguros y Reaseguros señor Jaime Quevedo Iriarte y presencia del señor Notario de Fe Pública de Primera Clase señor Horacio Osinaga, en el mismo salieron favorecidos los siguiente símbolos:

SERIE "A" $us. 1.000.- J - G - C
SERIE "B" $us. 500.- E - F - J
SERIE "C" $us. 300.- F- G- J.

-Sorteo efectuado en las oficinas de la Compañía, calle Landaeta Nº 221-Planta Baja.

La Paz, febrero 24 de 1982

evc/.-

UNION INSURANCE COMPANY S.A.

LISTA DE PRECIOS EN LOS MERCADOS

Cuadernillos para que las amas de casa ...en en la cartera. Obsequia la Alcaldía. Pedir en ...aciones Públicas, Segundo piso. Edificio Cen...

LA SEÑORA ANA MARIA DEL VALLE DE RODRIGUEZ, DEBE PASAR POR HANSA LIMITADA A FIN DE RECOGER SUS CHEQUES SIN FONDOS GIRADOS CONTRA EL BANCO HIPOTECARIO NACIONAL, SIN PERJUICIO DE PROSEGUIRSE - LA ACCION JUDICIAL.

La Paz, Febrero 25, 1982

"CONVIFACG"
AVISO DE REMATE

El Dr. Rubén Darío Flores Paredes, Juez 3ro. del ...abajo y Seguridad Social, de la Capital, etc.

Hace saber al público en general, que dentro del ...ceso coactivo seguido por el Consejo Nacional de ...ienda para Trabajadores Fabriles, Constructores y ...ificos (CONVIFACG) contra ESTUQUERA MI...UNI, por cobro de aportes devengados, se ha dis...esto mediante decreto de Fs. 13 de fecha 8 de Fe...ro de 1982, de obrados la subasta pública de las ...ciones telefónicas Nos. 323878 y 325077, de propiedad ...coactivado, sobre la base de PESOS BOLIVIANOS ...INTE MIL QUINIENTOS CINCUENTA ($b. 20.550) ...a uno, conforme al avaluo practicado por T.A.S.A. ...a a Fs. 12 de obrados.

Señalándose para tal efecto el día 4 de marzo de ...a horas 15:00 (tres de la tarde).

Los interesados en dicho remate, pueden concurrir ...a y hora señalados a la Tribuna de Remates del ...gado (ubicado en la planta baja del Ministerio del ...abajo y Desarrollo Laboral) previo el empoce del 5% ...ablecido por ley, en la Secretaria del Juzgado 3ro. ...Trabajo y S.S.

Es librado en la ciudad de La Paz a los diecisiete ...s del mes de Febrero de mil novecientos ochenta y ...años.

P.O. del Sr. J. 3ro. del T. y S.S.
Guadalupe Oña Lovera
SECRETARIA DEL JUZGADO 3ro. DEL TRA...JO Y S.S.. La Paz - Bolivia.

DESE UN **RICO** LAVADO DE PELO CON CHAMPU SOL

Y TERMINE ENJUAGANDO CON CREME-RINSE QUE DESENREDA DA BRILLO SUAVIZA

TODOS LOS DIAS

Pedidos por mayor a Jabonería INCA Ltda. Tte. Oquendo 140. Teléfono 350819 La Paz.

CONVOCATORIA

El Comité de Bases del Magisterio Rural de La Paz

CONSIDERANDO:

Que el Magisterio Rural Boliviano de conformidad a lo dispuesto por la Resolución Ministerial emanada del Ministerio de Educación y Cultura, se ha organizado en Comités de Bases, cuyas actividades tienen específicas atribuciones de defender los intereses del docente del agro.

CONSIDERANDO

Que el pliego petitorio sobre fijación de un nuevo haber básico requiere de la conformación de un ENTE NACIONAL , para que este organismo pueda realizar las tratativas y negociaciones con el Ministro de Educación y el Supremo Gobierno.

CONSIDERANDO:

Que el Comité de Bases del Distrito de La Paz, por tener sus actividades en la Sede de Gobierno, tiene la obligación moral de constituirse en auspiciador de un evento nacional.

RESUELVE:

1.- Convocar a una Conferencia Nacional Extraordinaria del Magisterio Rural sobre las siguientes bases:

a) BASES.
-Sede: La ciudad de La Paz.
-Fecha: 26 y 27 de febrero de 1982.

b) DELEGADOS
-Podrán ser delegados solamente los miembros de los Comités de Bases Distritales y Regionales, en la siguiente cantidad.
-Por cada Comité de Bases Departamental 3 delegados.
-Por cada Comité de Bases Regional 2 delegados.

c) PAGOS DE VIATICOS
-El pago de viáticos y pasajes correrá a cargo de cada Comité de Bases para sus delegados.

d) COMITES DE BASES ASISTENTES:
-Departamentales: La Paz, Chuquisaca, Cochabamba, Santa Cruz, Oruro, Potosí, Tarija, Beni y Pando.
-Regionales: Riberalta, Rurrenabaque, Aiquile, Camargo, Chapare, Tropical, Apolo, Tupiza, Uyuni, Uncía, Camiri, Montero, Roboré, San Ignacio de Velasco, San Matías, Vallegrande, Villamontes, Escuelas de Cristo de Potosí.

e) TEMARIO
Unico: conformación del Comité Nacional de Bases del Magisterio Rural Boliviano.

DELEGADOS FRATERNALES
-Representantes del Magisterio Urbano.
-Representantes de la Confederación de Trabajadores Campesinos de Bolivia.
--Representante de la Federación Departamental de Trabajadores Campesinos de La Paz.

La Paz, febrero de 1982

Prof. Alex G. Tellería Perez.
EJECUTIVO
C.I. 310535 L.P.

Prof. Augusto Ibañez
Strio Gral.

Prof. Juan C. Mariaca
Strio. Org. Sindical

Prof. Mario Lavayen
Strio. Hacienda

Prof. Reynaldo Plata
Strio. Relaciones

Prof. José Escóbar
Strio Conflictos.

HISTORIETAS

JUSTO Y FRANCO

EL DETALLE QUE FALTABA

DON FULGENCIO

RAMONA

DOÑA TREMEBUNDA

DR. MERENGUE

POCHITA MORFONI

TV Boliviana

17.45 CARTA DE AJUSTE
18.00 PRESENTACION SECTOR
18.01 LUGAR SECRETO
18.31 EL CHAPULIN COLORADO
19.01 MARIA, MARIA MARIA
19.46 ATELIER 7
20.11 DEPORTE TOTAL
20.31 MUSICA PARA VER
20.36 EL JOVEN GOETHE
21.01 EL CABALLERO DE RAUZAN
21.36 NOTICIAS
22.01 VERDUGOS DEL KILIMANJARO LARGOMETRAJE
23.41 ALGO ESTA SUCEDIENDO
23.46 CIERRE DE EMISION.

TV Canal 5 Universitaria

18.45 CARTA DE AJUSTE
19.00 APRENDAMOS INGLES
19.20 DIBUJOS ANIMADOS
19.42 MUSICA E INFORMACION
19.50 VIDEO DISCO
20.03 EL CUERPO HUMANO
20.31 MANUELITA SAENZ
20.56 MUSICA E INFORMACION
21.06 VIDEO DISCO
21.13 MUSICA E INFORMACION
21.20 DEL SEPTIMO ARTE
23.00 CIERRE DE EMISION

HOY CINES TV

MONJE CAMPERO Tel. 323333
Matinée Hs. 3,30 Tanda Hs. 7 Noche Hs. 9,30 EL INCREIBLE SUPER PERRO (todo público) y ESPEJO DE ALEMANIA (la función de Noche termina a Hs. 11,30.

6 DE AGOSTO Tel. 323829
Matinée Hs. 15,30 Tanda Hs. 18,45 Noche Hs. 21,30 LA LOCURA ESTA DE MODA (mayores 16 años).

UNIVERSO Tel. 342660
Matinée Hs. 15,30 Tanda Hs. 19 Noche Hs. 21 LA ULTIMA PROFECIA (16 años) y Noticiero Alemán EL MUNDO AL INSTANTE Matinée Mezzanine $b. 40 Platea $b. 35. Tanda y Noche Mezzanine $b. 40 Platea $b. 35.

MEXICO Tel. 351205
Matinée Hs. 14,30 Tanda Hs. 18,30 EL NANO y CON LA MUERTE EN ANCAS.

PRINCESA Tel. 353925
Matinée Hs. 15,30 LA HEROICA BATALLA DEL PUENTE (todo público) Tanda Hs. 18,30 Noche Hs. 21,30 TERROR EXPRESS (mayores 21 años) y Noticiero ESPEJO DE ALEMANIA,

LA PAZ Tel. 325533
Matinée Hs. 15,30 Tanda Hs. 18,30 Noche Hs. 21,30 SUZANNE (16 años) y Noticiero ESPEJO DE ALEMANIA.

ROXY
Matinée y Tanda BRUBAKER y REGRESO DE LA MONTAÑA EMBRUJADA Matinée y Tanda $b. 30.

TESLA Tel. 353804
Matinée Hs. 15,30 Tanda Hs. 18,30 Noche Hs. 21 ESTA LOCA LOCA GENTE (todo público) y Noticiero EL ESPEJO DE ALEMANIA.

PARIS Tel. 329704
Matinée Hs. 15,30 Tanda Hs. 18,30 Nocche Hs. 21 QUIEN ENCUENTRA UN AMIGO ENCUENTRA UN TESORO (todo público) y Noticiero MUNDO AL INSTANTE Matinée,Tanda y Noche $b. 30.

MONUMENTAL ROBY Tel. 362135
Matinée Hs. 15,30 Tanda Hs.18,30 Noche Hs. 20,30 MACABRA LA MANO DEL DIABLO (16 años) y Noticiero Alemán EL MUNDO AL INSTANTE Matinée Tanda y Noche Platea $b. 30 Galeria $b. 20.

CINEMATECA BOLIVIANA Tel. 325346
Matinée Hs. 15,30 Tanda Hs. 19 JESUCRISTO SUPERESTRELLA y ESPEJO DE ALEMANIA.

AVENIDA Tel. 325409
Matinée Hs. 3,30 Tanda Hs. 6,45 Noche Hs. 9 DOS PICAROS CON SUERTE AL ATAQUE (todo público).

MURILLO Tel. 352647
Matinée y Tanda EL PELOTON CHIFLADO y LA PELEA DEL SIGLO.

SCALA Tel. 323535
Matinée Hs. 3,30 Tanda Hs.7.00 Noche Hs. 9,30 EL CANTOR DE JAZZ y Noticioso EL ESPEJO DE ALEMANIA.

COCHABAMBA

TV CANAL 11

11.55 CARTA DE AJUSTE
12.02 PROGR. INFANTIL
12.42 TELEDIARIO I
13.07 NUESTRA AMERICA
13.11 VIVA EL DEPORTE
13.40 EL CHAPULIN COLORADO
14.11 CIERRE DE EMISION

SEGUNDA EMISION

17.00 CARTA DE AJUSTE
17.06 LA ISLA ENCANTADA
18.41 FRANJA DE IDIOMAS
19.03 EL CHAVO DEL 8
19.35 DEPORTIVO 11
20.00 TELEDIARIO II
20.35 TELENOVELA MANUELITA SAENZ
21.06 BASKETBALL B.Y.U. VS. MICHIGAN STATE
22.15 LARGOMETRAJE ACAPULCO
23.56 CIERRE DE EMISION

VICTOR Tel. 23501
Matinée MISTERIO EN LAS BERMUDAS y MUCHACHO Tanda y Noche EL COBRA EL NEGRO

BUSTILLO Tel. 21203
Matinée, Tanda y Noche LOS TRES MOSQUETEROS ERAN CUATRO

CAPITOL Tel. 21804
Matinée, Tanda y Noche SOLO CUANDO EN RIO

ASTOR Tel. 24828
Matinée, Tanda y Noche EL ULTIMO ROCK

OPERA Tel. 24695
Matinée, Tanda y Noche LA GENTE QUE EL TIEMPO OLVIDO

SANTA CRUZ

SANTA CRUZ
Vermouth 16 EL GUARDIAN MATADOR y ROKO INVOCA A DIOS Y MUERE Noche 8 ANA UN INOLVIDABLE PLACER.

CITY HALL
Vermouth 16,30 Tanda 19,30 y Noche 21,30 CATASTROFE 2.000 Tanda y Noche LA HISTORIA DE EVA (21 años)

MARTINEZ
Vermouth 16,30 y Noche 20 HURACAN y RINGO Y EL PRECIO DEL PODER.

RENE MORENO
Vermouth 16 y Noche 20 AMOR ETERNO y LOS IMPLACABLES

24 DE SEPTIEMBRE
Vermouth 16 LOS DIABLOS DEL KARATE y LA CELDA CALIENTE Noche 8 LA EDAD MALICIOSA y COROLA

METROPOLITANO
Vemrouth 4 y Noche 8 DOGORA Y LOS CACIQUES

METRO
Vermouth 16 EL BOXEADOR, EL ESPADACHIN Y EL KARATECA y EL DUCE CUERPO DE DEBORA Noche LA NARANJA MECANICA y UNA PAPA CALIENTE

FLORIDA
Continuado 15, 17, 19 JUEGO PARA CONDORES Noche 21 JUEGO PARA CONDORES y SOLTERO CON MUSICA

MONUMENTAL PARY
Vermouth 16,30 y Noche 20,30 TAMO EL MONJE SHAO LI e HIJO DE LA VIOLENCIA

UNIVERSIDAD MAYOR DE "SAN ANDRES"
FACULTAD DE CIENCIAS ECONOMICAS Y FINANCIERAS CARRERA DE ECONOMIA
PRIMER CURSO DE ACTUALIZACION PARA EGRESADOS

Se comunica a los señores universitarios participantes del Primer Curso de Actualización para Egresados de la Carrera de Economía que, el Acto de Clausura del mencionado curso se realizará el día viernes 26 del presente, a horas 18.30 en el Paraninfo de esta Superior Casa de Estudios.

Lic. Fernando Moscoso Salmón
DECANO

Vo.Bo. Dr. Fernando Rojas Alaiza
secretario general

(Sello) UNIVERSIDAD MAYOR DE SAN ANDRES - Facultad de Ciencias Económicas y Financieras Carrera de Economía - DECANATO - La Paz - Bolivia.

(Sello)- UNIVERSIDAD MAYOR DE SAN ANDRES - Departamento de Relaciones Públicas y Prensa - La Paz - Bolivia.

SATISFACCION PUBLICA

Damos satisfacción pública a la Sra. Sarah Ch... Huanca por haberla ofendido verbalmente, en mom... tos de ofuscación.

Teófilo Chavez - Hortencia de Choque

PERRITA EXTRAVIADA

Tipo chapi. Hocico, pecho y patitas ... weige; espalda color negro. Es muy delicada. Se gratificará a quien la devuelva o ayud... encontrar a Pupita.

Se extravió al mediodía del lunes, e... barrio de San Pedro.

Llamar al telefóno 783486.

REUTEMANN ENTRENANDO.- El argentino Carlos Reutemann, aparece durante un descanso de su entrenamiento, conversando con Bernie Eclestonne, el dirigente de los constructores de Fórmula 1. El argentino, no descuida su entrenamiento, pese a la situación incierta de la Fórmula 1. (RADIO FOTO DE AP)

Seis países vendrían al Campeonato de Box

Argentina, Brasil, Ecuador, Perú, Paraguay y Venezuela, comprometieron hasta el momento su participación en el certamen Latinoamericano de Boxeo, que debe comenzar el 15 de agosto.

Los dirigentes de la Federación Boliviana aguardan que la Secretaría General de Deportes se pronuncie en torno al presupuesto económico que se envió para su aprobación.

ONCE CATEGORIAS

Cada país participante debe acreditar representantes en las 11 categorías.

Se anticipa que los países inscribirán un mínimo de 18 personas. Para garantizar el desarrollo del certámen continental deberán inscribirse dos países.

Los dirigentes de la comisión organizadora están seguros que hasta fines de abril, habrán más de 10 inscritos.

SELECCION NACIONAL

Carlos Manzaneda, presidente de la Comisión Técnica informó a la prensa que la selección nacional de box estará constituida por los mejores valores del país.

"Nominaremos a lo más selecto. Queremos tener un equipo que logre una buena campaña", acotó el dirigente de la Federación.

HOTELES

La comisión económica está solicitando presupuestos tentativos para formalizar posteriormente los acuerdos con los hoteles de la ciudad. Por el momento el Sheraton Hotel está realizando una interesante promoción con miras a recibir la mayor cantidad de delegaciones deportivas.

Los dirigentes de la Federación Boliviana esperan llegar a un feliz acuerdo y definir este aspecto.

FINALISTAS EN MAYORES Y 18 AÑOS.-De izquierda a derecha, Ramiro Azcui, Marcelo Valenzuela y Alvaro Garrón, quienes clasificaron para jugar la final en la categoría 18 años y mayores.

Circuito Paceño de Tenis

Ramiro Azcui se clasificó finalista en dos categorías

En mayores jugará contra Valenzuela y en 18 años ante Garrón

El juvenil tenista Ramiro Azcui, de los registros del Club Sucre, que tuvo una destacada actuación en el Primer Circuito Paceño de Tenis, clasificó para jugar la final en dos categorías: juveniles y mayores.

Esta competencia que está auspiciada por la Asociación Departamental y en la que participaron jugadores de las categorías 10, 12, 14, 16 18 y mayores terminará este fin de semana con partidos correspondientes a las finales de este circuito en los clubes Sucre y La Paz.

Ramiro Azcui disputará la final de la categoría 18 años con Alvaro Garrón, del Club La Paz y en mayores lo hará ante el experimentado y varias veces campeón nacional Marcelo Valenzuela, también del Club La Paz.

En 16 años, Mariano Francesio, del Club La Paz y Sven Kiliman, del club Alemán, clasificaron para jugar la final de esta importante categoría. De acuerdo a las actuaciones de ambos jugadores, el título de esta categoría debería ganarlo Sven Kiliman, pero Mariano Francesio puede dar la sorpresa.

LA SORPRESA.- Eduardo Muñoz fue la sorpresa en la categoría 18 años. Llegó a la semifinal del Circuito Paceño de Tenis y estuvo a punto de clasificarse finalista. Muñoz, de aquí en adelante, será siempre un peligroso rival.

En 14 años, Oscar Biacutt, del Club La Paz, y Andrés Garrón, que llegaron a las finales de este torneo, disputarán el título de esta categoría. Este encuentro promete mucho, dada la capacidad similar de ambos jugadores.

En 12 años, Carlos Lebi, del Club La Paz, y Alfredo Rolff, del Club Alemán, estarán frente a frente, en procura del campeonato de esta categoría. Ambos tenistas tienen las condiciones para ganar este torneo. Por lo tanto, cualquiera que logre el título estará en buenas manos. Con relación a la categoría 10 años, hoy se jugarán las semifinales para luego clasificar a los finalistas, que también deben disputar este fin de semana el título de esta categoría.

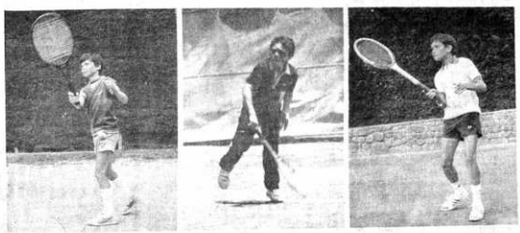

FINALISTAS EN 12, 14 Y 16 AÑOS.- En la composición gráfica aparecen, de izquierda a derecha, Carlos Lebi, Oscar Biacutt y Sven Kiliman, finalistas en 12, 14 y 16 años.

Cada jugador francés ganará 32 mil dólares

Por pasar a semifinales de torneo mundial

PARIS, 24 (AP).- Cada jugador del seleccionado nacional francés de 22 jugadores ganará un mínimo de 195.000 francos (unos 32.500 dólares) en remuneraciones de varios patrocinadores si el equipo pasa a semifinales, dijo hoy el Presidente de la Federación Futbolística, Fernand Sastre.

Otras contribuciones elevarían el total a un mínimo de 330.000 francos (unos 35.000 dólares) per cápita, incluso si el equipo es eliminado en la primera ronda, dijeron por su parte expertos deportivos.

Ello no incluye los contratos regulares de los jugadores.

Sastre reveló las cifras sobre los patrocinadores después de consultar a los jugadores.

La Federación canaliza los contratos de los patrocinadores a través de una compañía especial establecida para el Mundial.

El funcionario desglosó las sumas ofrecidas del siguiente modo: clasificación para la final (ya obtenida): el equivalente de 5.000 dólares.

Primera ronda: por la participación, 3.330 dólares; por cada gol anotado 1.660 dólares y por el pase a la siguiente ronda 8.330 dólares.

Segunda ronda: participación 3.330 dólares, gol anotado 2.500 dólares, pase a semifinales 8.330 dólares.

Sastre dijo que se negociaban las remuneraciones para semifinales, y que se revelarían las cifras correspondientes si el club pasaba a ellas.

Sastre dijo que esperaba dar con el Director Técnico Miguel Hidalgo una respuesta en breve la proyecto de un encuentro entre el seleccionado y Real Sociedad, propuesto para el 11 de junio en San Sebastián, a beneficio de la sección juvenil del equipo vasco.

Añadió que el seleccionado llegará a Bilbao el 15 de junio para el encuentro del día siguiente contra Inglaterra.

Indicó que el 2 de junio sostendrá un encuentro amistoso contra Gales en Tolosa.

Equipo de AFA jugará contra checoslovacos

BUENOS AIRES, 24 (AP)-- La Asociación del Fútbol Argentino (AFA) informó que la selección checoslovaca llegará el 1 de marzo para jugar cinco partidos con la de este país. El encuentro se jugará en Mar del Plata, donde la selección argentina está concentrada desde hace dos semanas.

Certamen paraguayo se iniciará 18 de Abril

ASUNCION, 24 FEB (EFE).- El campeonato oficial paraguayo de fútbol se iniciará el próximo 18 de abril y contará con la participación de diez equipos, según la disposición que tomó la junta directiva de la Liga Paraguaya.

La fecha fue establecida pese a la fuerte oposición del campeón Olimpia, que propuso iniciar el campeonato en mayo debido a que entre marzo y abril debe jugar, acompañado de Sol de América, la primera ronda de la Copa "Libertadores de América, frente a los peruanos Mariano Melgar y Deportivo Municipal.

La mayoría de los clubes adujeron la necesidad de iniciar cuanto antes la temporada oficial a fin de satisfacer sus necesidades económicas.

El sistema de disputa del campeonato oficial está aún pendiente de decisión pues existe una fuerte tendencia para introducir algunas reformas a las modalidades que se emplearon el año pasado.

El campeonato de 1981 se jugó en dos fases y el título de campeón se definió entre los ganadores de cada una de las etapas, los que a su vez se clasificaron para la Copa Libertadores.

Como en 1981, este año jugarán el campeonato de la división, de honor diez equipos, número que incluye a Oriental, que ganó el ascenso el año pasado.

Cosmos y Perú jugarán día 4

NUEVA YORK, 22 (EFE)-- El Cosmos de Nueva York, se enfrentará a la selección peruana de fútbol el día 4 de abril próximo, en partido de carácter amistoso.

El encuentro, que servirá de preparación a la selección peruana para el Mundial de España se disputará en East Rutherford (Nueva Yersey).

Dirigentes del club neoyorquino anunciaron hace unos días que para la temporada del presente año contarán con un nuevo director técnico, el brasileño Julio Mazzei, consejero y hombre de confianza de Pelé, en sustitución del dimitido Hennes Weisweiler.

el auto que no admite comparación

ACCORD

HONDA®

- 4 puertas sedán
- Capacidad 5 personas
- Asientos reclinables hasta 180°
- Reloj digital
- Calefacción-ventilación total
- Aire acondicionado
- Dirección hidraulica
- Sistema de trasmision de 5 velocidades

CONCEBIDO CADA DETALLE, HASTA EL ULTIMO DETALLE.

HECHOS PARA GANAR

PRESENCIA Deportes

La Paz, Bolivia, jueves 25 de febrero de 1982

OTRO IMPACTO DE...

Para vidrios de la piscina:

Gobierno entregó 7 millones de pesos

El Gobierno del Gral. Celso Torrelio, dispuso ayer la entrega de 7 millones de pesos (alrededor de 176 mil dólares americanos), para la compra de 4.800 metros de vidrios rayban, con destino a la piscina Olímpica de Alto Obrajes.

Mediante Resolución Suprema Nº 196740 se autoriza al Tesoro General de la Nación la entrega de 7 millones de pesos, para la compra inmediata de los vidrios rayban.

La empresa brasileña Metalúrgica Emeza, entregará un 20% del material solicitado hasta el 15 de marzo. El saldo vendrá por carretera, estimándose que todo el material esté en La Paz, a fines de abril.

De esta manera, uno de los grandes problemas para la conclusión de la piscina olímpica fue solucionado ayer.

SEGUNDO DECRETO

José Sánchez Coronado, Director de Obras Deportivas de La Paz, informó a PRESENCIA, que en las próximas horas, saldrá el segundo decreto supremo por el cual se autoriza la compra de los perfiles de aluminio, por un valor de nueve millones de pesos bolivianos.

Se aguarda que los responsables de la redacción del decreto supremo lo hagan firmar hoy.

El Tesorero General de la Nación, deberá hacer dicho pago en las próximas 48 horas "si se quiere colaborar al deporte y cumplir con el cronograma de trabajo", según afirmaron los dirigentes.

CEMENTO

Por ejecutivos de la Sociedad del Cemento se sabe que la planta de Viacha está paralizada desde hace 22 días.

No hay una sola bolsa de cemento en este momento y este problema se ha motivado por la falta de fijación de precios de parte del Supremo Gobierno.

El señor Oswaldo Irusta, Gerente de Ventas detalló a PRESENCIA "la empresa Galindo debió haber previsto la cantidad necesaria en el momento de comenzar las obras en la piscina. Lamentablemente pidió cemento cuando las existencias se acabaron. Ahora nuestra empresa está esperando que el Gobierno fije el nuevo precio para comenzar a producir. Se aclaró que los hornos de Viacha tardan tres días en comenzar a trabajar".

La empresa Galindo necesita 2 mil bolsas de cemento para colocar las 3.600 butacas que desde hace 10 días están listas en sus depósitos de la piscina.

Torneo de motos se iniciará el domingo

Motociclistas afiliados a la Asociación de Motociclismo Deportivo de La Paz vienen intensificando su preparación con miras a participar, el próximo domingo, en la prueba denominada "Doble Valencia".

Existe mucho interés entre los deportistas locales. Por otra parte, dirigentes de la entidad prometieron trabajar este año por la superación de este deporte mecánico.

En la prueba del domingo, que será largada desde el "Parque Nacional de Mallasa participarán corredores distribuidos en diferentes categorías de acuerdo a la cilindrada de sus respectivas máquinas.

Postergan iniciación de competencia de ciclismo

A solicitud de los equipos afiliados a la entidad la Asociación de Ciclismo de La Paz determinó postergar la iniciación de su pre temporada deportiva hasta el 7 del próximo mes.

Originalmente las pruebas de pre-temporada estaban previstas para iniciarse el próximo domingo.

Los clubes solicitantes de la postergación fueron los siguientes: Viacha, Taquiña, Benotto, San Silvestre, Villa Imperial, CBA - Bolivia y Giovanni.

CURSO

Por otra parte dirigentes de la Asociación de Ciclismo de La Paz informaron que los días 2,3 y 4 del próximo mes será dictado un curso para control y cronometraje y que estará a cargo del Comisario Internacional, Raúl Ortiz, ex presidente de la Asociación.

Los cursos se iniciarán los mencionados días a las 19.30 horas en el quinto piso del estadio "La Paz".

Raúl Ortiz Zurrita, es quizá el único boliviano acreditado como Comisario Internacional por la respectiva Confederación Sudamericana de Ciclismo.

Sobre la piscina:

Secretaría de Deportes deslinda responsabilidad

La Secretaría General de Deportes y Juventudes de la Presidencia de la República hizo conocer ayer el siguiente comunicado que se relaciona con los actuales trabajos en la piscina olímpica de Alto Obrajes.

1.- No es responsabilidad de la Secretaría General de Deportes y Juventudes, la no provisión de cemento, a la Empresa constructora, para la colocación de butacas en ese escenario deportivo.

2.- La entrega de los 100.000 dólares americanos, a la firma Mario Galindo, para garantizar el envío de repuestos para los calderos y sistema de cronometraje, es atribución exclusiva del Ministerio de Finanzas.

3.- Todos los requerimientos y necesidades, solicitados a la Secretaría General de Deportes y Juventudes, por Mario Galindo, han sido proporcionados, dentro las responsabilidades que le corresponden a esta Institución.

4.- Es necesario que Mario Galindo, aclare ante el país, a quiénes recurrió, contra quiénes luchó, y quiénes no lo escucharon tal como afirma, al deslindar responsabilidad sobre la conclusión de la Piscina Olímpica.

Desde la TRIBUNA

Por: Tito de La Viña

¿Y el orden de priorida

Poco después del retorno de los Juegos Bolivar biamos comentado sobre el informe que debía efectua la actuación del plantel nacional en esa competencia las conclusiones a las que debían arribarse después de registrado en esa oportunidad. Han pasado tres mes sepamos no hay conclusiones para ponerlas en ejec relación a lo que ocurrió con el equipo nacional en es Como es casi costumbre en nuestro país, las cosas se poco tiempo de producirse, y a estas alturas los Ju livarianos de Barquisimeto y sus resultados negativo planel nacional, han pasado a engrosar el frondoso a lo negativo en el deporte nacional.

Lo malo es que no se ha aprovechado para sa clusiones positivas que puedan ser aprovechadas en inmediato, para torneos similares. Una de las conclus esperábamos se sacara en limpio, se refería a la nec establecer un orden de prioridades para los deporte bieran obtenido buenos resultados en esa competenc ese punto de vista es innegable que el tiro (especialid al platillo), el boxeo, el yudo y una que otra figura in merecen ser considerados entre las prioridades princ cuanto se refiere a mayores facilidades para su de viajes al exterior para competir en certámen nacionales, o la organización de torneos internacio casa. Este punto de vista es tan lógico como racio representa un premio, un estímulo para aquellas di deportivas que en el exterior supieron rendir efecti Por el contrario, considerábamos que los deportes c tuaciones hubieran sido deficientes, deberían ser para la salida al exterior con motivo de actuaciones torneos internacionales, y más aún, no deberían ser to cuenta para la organización de torneos internaciona país.

Con sorpresa estamos asistiendo al hecho de ciplinas deportivas que hicieron mal papel en Barqu están anunciando la organización de torneos sudameri casa. Eso significaría que tanto da salir y fracasar como salir y triunfar. ¿Dónde está la diferencia, si la una planificación adecuada no premiará a los bueno cionará a los malos deportistas?.

Hay que comenzar por ahí. Por saber estimular a q merecen y por establecer orden de prioridades para ciplinas deportivas que han hecho los suficientes mer tos, para hacerse acreedoras a ello. Por otra parte, co económica que vive el país, no es cuestión de dar vi torneos internacionales que no encuentren plena jus para su verificativo.

Todo dispuesto para un curso de lucha amateur

Todo está dispuesto para iniciar el próximo día 1º el III Curso Nacional para Entrenadores y Oficiales de Lucha Amateur de acuerdo a lo informado por el presidente de la respectiva Federación, David Foronda Herrera.

Dicho curso será dictado hasta el 13 de marzo en instalaciones del Coliseo Polifuncional de Villa Victoria.

Participarán dos técnicos o postulantes por cada asociación afiliada del interior. Con este curso, dijo Foronda, se pretende capacitar en lo técnico y táctico a los afiliados, formación profesional, educación general, cultura general y evaluaciones.

Los demás detalles de dicho curso serán los siguientes:

MATERIAL DE APOYO: Películas y Video Cassete, de Métodos de entrenamiento, Libre y Grecoromana.

HORARIOS OFICIALES:

Lunes 1.- Hrs. 9:30-10.00 Evaluación de conocimientos de los cursillistas.; Hrs. 10. 10.-12.00 Lucha libre; 14:30-15:30 Explicación General sobre objetivos del Curso y su aplicación; 15:30 -16.- INAUGURACION OFICIAL Y SOLEMNE DEL CURSO (Sujeto a programa especial). 16:00-18. Lucha Grecoromána.

Martes 2. Hrs. 9:30 - 10.00 - Juegos Recreativos; 10:00-12.00 Lucha Libre; 14:30-15:30 Historia de la Lucha . General y Nacional; 15:30 - 16:00 Juegos Recreativos. 16:00 -18:00 Lucha Grecoromana.

Miércoles 3.- Hrs. 9:30 - 10:00 Juegos recreativos; 10:00-12:00 Lucha Libre. 14:30 - 15:30 Pedagogía en la Enseñanza de la Lucha; 15:30 - 16:00 Juegos Recreativos; 16:00- 18:00 Lucha Grecoromana;

Jueves 4.- Hrs. 9:30 - 10:00 Juegos Recreativos; 10:00 - 12:00 Lucha Libre; 14:30 - 15:30 Las Pesas en la Lucha;15:30 - 16:00 Juegos Recreativos; 16:00 - 18:00 Lucha Grecoromana.

Viernes 5.- Hrs. 9:30 - 10:00 Juegos Recreativos; 10:00 - 12:00 Lucha Libre; 14:30 - 15:30 Lucha Infantil y su importancia para el futuro de nuestro deporte; 15:30 - 16:00 Juegos Recreativos; 16:00 - 18:00 Lucha Grecoromana.

Sábado 6.- Hrs. 9:15 - 11:15 Calificación, Arbitraje y Emparejamiento.

Domingo 7.- DESCANSO GENERAL. Actividad Social.

DEL LUNES 8 A VIERNES 12: El mismo esquema, habitual, con excepción de que entre 14:30 a 15:30 , se complementará con conferencias sobre Traumatología, Medicina, Organización, Relaciones Públicas en el deporte, y otras.

Sábado 13 .- (9:15-11:00) Exámenes teórico-prácticos Calificación; 16:30 Entrega de Certificados y Diplomas. CLAUSURA DEL CURSO. Recepción (CLUB OLIMPO).

Atletas de La Paz irán a Oruro el 7

Atletas mayores, damas y varones, de la Asociación de La Paz, competirán el domingo 7 del próximo mes en la competencia pedestre denominada "10 de Febrero" y que se disputa anualmente en la ciudad de Oruro.

Simultáneamente en La Paz atletas menores, de ambos sexos participarán en pruebas oficiales que serán programadas para el citado día.

Por otra parte, el presidente de la Asociación Atlética de La Paz, Juan Reyes, oficializó para el próximo domingo, en la población de Viacha, la iniciación de las actividades oficiales de la entidad.

Para la oportunidad se prepara un programa que contemplará pruebas de cross-country y otras en una posta posta que será habilitada para el efecto.

En dicho acto se entregarán los títulos de cuatro hectáreas de terreno donde la Asociación Atlética pretende construir su propio estadio con la cooperación tanto del Instituto Departamental de Deportes así como el Comité de Obras Deportivas de La Paz. Con excepción de la prueba de cross country todas las demás a realizarse el próximo domingo serán extra calendario.

Técnico inglés elogia triunfo sobre Irlanda

LONDRES, 24 (AP).- - El director técnico del seleccionado inglés de fútbol Ron Greenwood se declaró hoy satisfecho con el nuevo enfoque "continental" de juego de su equipo.

Inglaterra venció anoche a Irlanda del Norte 4-0 en un partido del campeonato británico en Wembley y Ray Wilkins del Manchester United fue una revelación en su papel de zaguero "líbero".

"Es otra opción que tenemos ahora en nuestro repertorio", dijo Greenwood. "Estoy muy satisfecho con lo realizado".

El triunfo 4-0 estimuló la confianza de Inglaterra con vistas al Campeonato Mundial de España, en tanto que Irlanda del Norte, también clasificado para ese torneo, tiene varios problemas defensivos que resolver.

Inglaterra figura en un grupo con Francia, Checoslovaquia y Kuwait en la etapa inicial de la Copa Mundial, e Irlanda del Norte está en otro con España, Yugoslavia y Honduras.

Los goles de Inglaterra fueron anotados por Bryan Robson, Kevin Keegan, Wilkins y Glenn Hoddle. Wilkins, Hoddle el puntero Tony Morley, el delantero Trevor Francis y el suplente Cyrille Regis se lucieron en un equipo inglés experimental que incluyó nueve cambios respecto al que venció a Hungría en noviembre para asegurar su clasificación para el Campeonato Mundial.

Wilkins, que por lo general, es mediocampista, dijo que había disfrutado con su nuevo papel y que estaría feliz de jugar como líbero en el futuro.

Greenwood reconoció que Inglaterra no estará siempre en condiciones de jugar con dicho sistema, el equipo mostró algunas fallas defensivas menores. El recién llegado Steve Foster se tomó tiempo para amodarse al estilo del veterano Dave Watson.

Por su parte, el capitán de Irlanda del Norte, Martin O'Neil, comentó que la derrota constituía una valiosa lección para su equipo.

"Demostró ser una importante lección. Este resultado nos enseñará a recordar lo básico y a mantener nuestra disciplina en todo el partido".

El técnico irlandés Billy Bingham estuvo de acuerdo.

"Esta derrota ha llamado a los jugadores a la realidad", dijo. "Ahora se dan cuenta que hay mucho trabajo que hacer pero no me siento desalentado porque pensé que hubo muchas cosas buenas en nuestro juego".

Bingham y Greenwood viajaron hoy a Valencia para presenciar el partido amistoso que jugarán allí España y Escocia.

Francia se impuso a Italia por dos-cero

PARIS, 24 (AP).- El entrenador del seleccionado francés de fútbol Michel Hidalgo dijo hoy a los periodistas que el triunfo de 2-0 de anoche sobre italia fue el mejor partido jugado por su equipo desde que se hizo cargo de su dirección.

"Fue realmente un momento muy feliz. Pudimos controlar el partido del primero al último minuto... y logramos imponer nuestro estilo para desarrollar una buena labor ofensiva", manifestó.

Pero no tardó en recuperar su habitual cautela y agregó: "Ahora tenemos que confirmarlo y asegurarnos de que contamos con una cierta calidad de juego".

Al igual que la prensa loca, Hidalgo elogió en especial al capitán del equipo, Michel Platini. "France Soir" proclama en su titular de hoy : "Super Platini, bate al equipo italiano".

"L'equipe" comenta que Platini "estuvo en el centro de toda la acción, con el control que impuso al partido en general y por su gol a los 19 minutos", el vigésimo de su trayectoria como internacional.

El diario deportivo destaca que Hidalgo es el primer entrenador que lleva a Francia a la clasificación para dos campeonatos mundiales y al primer triunfo sobre los italianos en 62 años.

También hubo elogios para dos recién llegados al equipo francés, Manuel Amoros, de 20 años, y Daniel Bravo, de 19, quien anotó el segundo gol.

"France Soir" dice que Amoros "jugó con la autoridad de un veterano, primero en la zaga derecha donde anuló con facilidad a Graziani, y luego en la izquierda, donde explotó con gran autoridad todas las aperturas que encontró".

En cuanto a Bravo, el periódico comenta que logró anotar un difícil gol, y que en otras dos o tres ocasiones demostró grandes cualidades.

Zheng Quinlian, considerada la mujer más alta del mundo, falleció a los 17 años

PEKIN, 24 (AP).- Zheng Qinlian, considerada la mujer más alta del mundo, ha muerto a la edad de 17 en su remota aldea de China a causa de diabetes y otras complicaciones, dice hoy un periódico de Pekín.

Zheng, que media unos 2,43 metros, era una campesina pobre que padecía de un desequilibrio de las hormonas que controlan el crecimiento. Era famosa en China por su altura y potencial como una estrella deportiva, pero debido a su problema hormonal, complicado por la diabetes, se fue debilitando hasta que eventualmente sus piernas no soportaban su peso de 130 kilos

El periódico "Noticias Vespertinas de Pekín" informó que Zheng murió el 13 de febrero en su población natal de Yuanjiang, en el norte de la provincia Hunan. Agregó que murió de diabetes y problemas relacionados, pero no explicó por qué se demoró el informe.

Anteriormente este mes, el periódico "Noticias Deportivas" de China dijo que Zheng rehusó someterse a cirugía cerebral para corregir su problema hormonal porque tenía miedo. Padecía de gigantismo, que causa que la glándula pituitaria, situada en la base del cerebro, secrete grandes cantidades de hormonas del crecimiento.

Rechazó la cirugía después que los médicos le dijeron que le afeitarían la cabeza y abrirían su cráneo, según "Noticias Deportivas". En un comentario, dijo que se debía informar sobre casos de otros niños como Zheng al gobierno para que pudieran ser tratados a una temprana edad.

La vida de . Zheng era muy conocida. Se dice que a los 18 meses de edad podía levantar un saco de cemento que kilos y medio. Segú versiones, a la edad de había alcanzado la altu madre.

Zheng jugaba básque de mesa y badminton, debilitaba mientras Cuando se paraba ten sostenida por otras porque no podía sostener

Zheng dijo a un ent en una ocasión que la litar de Cantón intentó para jugar básquetbol pudo jugar por ser torpe.

LA VUELTA DE HUGO SANCHEZ.- El mexicano Hugo Sánchez , que en la foto aparece disparando al arco de Zaragoza en un partido de la Liga de España ha retornado a los entrenamientos de su club. At Madrid, después de una lesión . Reaparecerá el marzo ante a Real Sociedad (RADIOFOTO DE AP

MONUMENTO A BENDECK.- En la ciudad de Santa Cruz de la Sierra han eregido un monumento al corredor de autos Willy Bendeck. Escultura en hormigón armado que pertenece a David Paz. La estatua se levanta en el segundo anillo de Circunvalación Avenida "Cristobal de Mendoza" a pocos metros donde Bendeck, murió durante una carrera. El monumento -- en la primera rotonda desde El Cristo, será entregado oficialmente en un acto que esta en preparación (Foto PRESENCIA - Santa Cruz).

Derrota italiana después de 62 años

ROMA, 24 FEB (EFE).- - La prensa italiana resalta hoy con tintes de drama la derrota de la selección nacional de fútbol frente a Francia, en la noche del martes, cuando hacía frente al primer compromiso de preparación para el Mundial-82.

La derrota de la selección de fútbol, primera frente a Francia en los últimos 62 años, llegó acompañada en el "martes negro" para el deporte italiano de otra derrota de la selección "Sub-21" frente a Escocia, en la ciudad de Catanzaro.

La derrota frente a Francia, en Paris, fue por dos goles a cero, mientras que los "Sub-21" perdieron frente a Escocia por 0-1.

"Francia dá una lección", titula a toda plana "La Stampa" de Turín, mientras los demás diarios, sin excepción, resaltan que la derrota de Italia frente a los franceses fue "justa y merecida".

El entrenador de la nacional, Enzo Bearzot, en unas declaraciones marcadas por el dramatismo, afirmó que el resultado de Paris tal vez le obligue a "cambiar toda la formación" de cara a los ya cercanos mundiales de España.

Prensa italiana elogia actuación de M. Platini

MILAN, ITALIA, 24 (AP).- La prensa italiana elogia hoy al astro del fútbol frances Michel Platini, al tiempo que critica severamente al seleccionado de este país por su derrota por 2-0 en el partido de exhibición contra el de Francia, jugado en Paris.

"Luego de 62 años, Italia es derrotada en Paris por el equipo frances del fantástico Platini", dice el titular de primera plana del diario "Gazzetta Dello Sport" de esta ciudad.

El encuentro fue concertado entre ambos seleccionados como preparativo para el torneo por la Copa Mundial de España, que se iniciará en junio próximo.

Por su parte, el periódico deportivo de Turín "Tuttosport" halla presagios agoreros en la derrota italiana. "El año de la Copa Mundial empieza pobremente", dice en su titular.

La mayoría de los cronistas italianos enfatizan que el encuentro parisimo demostró las desfavorables condiciones en que se hallan algunos jugadores clave, así como la crónica debilidad de la línea delantera.

El prestigioso diario de Milán "Corriere Della Sera" dice que "Francia logró derrotar a Italia luego de 62 años, al imponerle a nuestro seleccionado nacional una de las más graves humillaciones de los últimos años: sólo el equipo del entrenador italiano Enzo Bearzot pudo reanimar a Francia, que no es un equipo de gigantes con excepción de Platini", indica.

Platini, que anotó uno de los goles franceses y que tuvo un excelente desempeño durante todo el partido, recibe elogios en forma unánime.

"Platini fue la principal causa del desastre italiano", añade "Gazzetto Dello Sport".

El comentario generalizado de los cronistas es que al seleccionado italiano, de jugar en esta forma, le quedan escasas esperanzas de llegar lejos en el Mundial.

Para "Tuttosport" la única esperanza para que el juego del seleccionado italiano mejore significativamente son los delanteros Roberto Bettega, que se recupera de una rodilla lesionada, y Paolo Rossi, a quien le falta poco para que se cumpla una prolongada descalificación.

Kuwait empató con CSKA 1 a 1

KUWAIT, 24 (AP).- El seleccionado de Kuwait, finalista de la Copa Mundial de Fútbol, empató hoy 1-1 con CSKA de Bulgaria, durante un partido de fogueo con vista al torneo de junio y julio en España.

El equipo búlgaro anotó el primer gol en el minuto 50

El seleccionado Kuwait empató por intermedio de Mahboub Gumaa en el minuto 65.

Fue el primer partido internacional de Kuwait desde su clasificación para la Copa Mundial hace dos meses.

Acompañan a Kuwait en el grupo mundial Gran Bretaña, Francia y Checoeslovaquia.

Paraguay apoyará a J. Havelange

ASUNCION, 24 (E La Liga Paraguaya de Fú apoyará la reelección brasileño Joao Havelang la presidencia de Federación Internacional Fútbol Asociado (FIFA) disposición de su junta dir va.

La decisión fue tom por el máximo organ ejecutivo de la Liga unanimidad , considerand eficaz conducción Havelange al frente de la FA , según destacaron voc de la entidad.

Por otra parte, La L Paraguaya también resol apoyar la reelección peruano Teófilo Salinas p presidente de la Confederac Sudamericana de Fútbol que su representante Nic Leoz siga como vicepresid de la misma entidad.

PRESENCIA
Director: JOSE VICTOR ARIONE
AÑO XIV - LA PAZ - BOLIVIA.
JUEVES 25 DE FEBRERO DE 1982 - Nº. 659

Joven

Concluyen las vacaciones...

¡SUMERGETE CON ENTUSIASMO EN LAS AGUAS DEL SABER!

PAISAJE A ORILLAS DEL LAGO TITICACA

Foto: FREDDY ALBORTA T.

OPINA la JUVENTUD

Pepito
EL ENTUSIASTA

Querido entusiasta:

Continúo con el argumento de la edición anterior, presentándote el segundo concepto vertido por especialistas:

"UN BUEN SISTEMA PARA HACER DESAPARECER LA TENSION, CONSISTE EN SUSTITUIR LOS PENSAMIENTOS TENSOS POR OTROS DE SIGNO CONTRARIO".

Quizás, al principio, te cueste ponerlo en práctica, pero, paulatinamente, constatarás sus benéficos y tranquilizadores resultados.

La experiencia así lo refrenda. Compruébalo también tú.

¡Hasta la próxima!
Tuyo:
Pepito

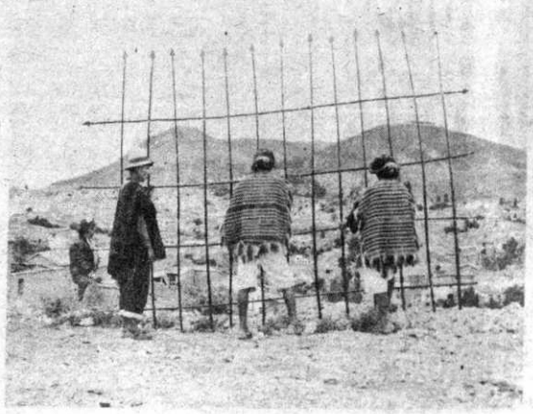

EMIGRACION

Sr. Director:

Mediante la presente me dirijo a su persona y al Suplemento que usted dirige.

Por muchos años lo continúo leyendo, compartiendo la totatalidad de las ideas o situaciones que ustedes plantean a la juventud, especialmente en lo referente al enfoque cristiano.

Como joven boliviano, el problema que llego a enmarcar es la emigración del campesino a la ciudad (buscando nuevas formas de vida). Es por esta razón que quería dar a conocer una situación que se da en todos los departamentos de nuestro país; el joven campesino sale de su núcleo social para dirigirse a uno nuevo; pero en ese su encuentro con la nueva sociedad se encontrará con muchas dificultades: culturales, idiomáticas, vestimenta, etc. que representa por la reja, que no le dejará acoplarse a su nueva forma de vida

Haciendo una serie de peripecias llegará a mantenerse dentro de ella, pero paulatinamente sufrirá una transformación: cambiará de vestimenta, tratará de aprender el nuevo idioma y muchos elementos que esa sociedad le impondrá para que pueda mantenerse dentro de ella, (La represento en el joven de la gorra y chamarra).

A su regreso al antiguo núcleo social podremos ver que ese joven ha sufrido una transformación.

A todos ustedes les planteo las siguientes preguntas:

¿Existe una reja en cada uno de nosotros?.

¿Aceptamos a las personas como son, o las transformamos como deseamos que sean?.

¿La emigración del campesino es buena para nuestro país?

¿Qué consecuencias traerá tal emigración?.

¿Qué soluciones a corto y largo plazo podemos dar a nuestro país?.

Si alguno desea conocer en forma más detallada tal situación y a todos los jóvenes del país que tengan la afición de plasmar realidades nacionales en base al arte fotográfico contestaré gustosamente.

Los saluda a todos ustedes muy respetuosamente.

GONZALO RUIZ S.
CALLE COLON Nº 286
(CORREO CENTRAL)
SUCRE

Amistades

DESDE GUAYARAMERIN

Señor Director:

El motivo de la presente es pedirle muy respetuosamente, que mi nombre sea incluido en la sección AMISTADES.

Me gusta tener amigos (as) de todo el país y del exterior. También me gusta la música, leer y volibol.

Tengo 14 años.

Muy atentamente.

MARLENE NINA FERNANDEZ.
CALLE COCHABAMBA Nº 174
CORREO CENTRAL
GUAYARAMERIN-BENI-BOLIVIA

DESDE TRINIDAD

Señor:
Director de "PRESENCIA JUVENIL".

Mediante la presente nos dirigimos a su dignísima persona con el objeto de solicitarle respetuosamente nos incluya en la "Sección Amistades", para intercambiar : ideas, inquietudes, postales, canciones, estampillas, pensamientos y otras cosas más, con jóvenes de ambos sexos no importa la edad.

Deseamos nos escriban del exterior e interior del país, que nosotros contestaremos con todo gusto, a sus hermosas cartas,y les prometemos no mentirles y Uds no se arrepentirán.

Somos estudiantes del "Liceo Mario Saielly", terminamos el 3º Medio.

Requisito: Mandar foto en la primera carta que corresponderemos con la nuestra. Favor escribir por separado.

Nuestra dirección es:
ROSARIO OJOPI L.
18 AÑOS
ANA MARIA ARTEAGA T.
16 AÑOS
CORREO CENTRAL
TRINIDAD-BENI

DESDE SANTA CRUZ

Distinguido Señor:

Me encantaría que publiquen mi nombre en la sección Amistades, para intercambiar estampillas con amigos de ambos sexos y del cualquier edad. Les responderé su carta lo antes posible.

¡Muchas gracias!

GERARDO JOSE BARAÑANO
CASILLA DE CORREO 703
STA. CRUZ DE LA SIERRA-BOLIVIA.

Señor:

Inicialmente quiero exteriorizar mi acuerdo con su labor de divulgación de la opinión juvenil que, si en algún caso es airada y por ello considerada fuera de su altura, tiene de igual forma un fundamento realista, pero este concepto seguramente no se refiere a la juventud snobista y cancerada por la alienación.

Ahora me introduciré en el asunto que llama la atención y se refiere a lo manifestado:

"GASTAMOS MAS DE LO QUE PRODUCIMOS"

Efectuando un breve análisis de las personas comprendidas en la clase que vive de su honesto trabajo, notaremos —por ejemplo— que el jornalero de una mina, aparte de realizar un trabajo suicida, produce de tal manera que ayuda a mantener al país dada su condición monoproductora. Si consideramos la vida de los mineros, ¿seríamos capaces de decir que ellos gastan más de lo que producen?

El maestro no genera ingresos directos pero, es un forjador de incipientes generaciones que, gracias a su labor, serán los que produzcan o dirijan la producción en el futuro. Es decir, siendo el educador un gran productor indirecto, recibe una especie de sueldo que, con un poco de suerte, le llegará con una semana de atraso... ¡Es tanto lo que produce y, tan poco lo que gasta!....

Situaciones idénticas se presentan con los obreros de la ciudad, los campesinos, etc.

Claro que hay gente que, evidentemente gasta más de lo que produce, y aún existen otros —los zánganos— que no producen un peso y llevan una vida comodísima. Si yo fuera uno de estos últimos, no sería capaz de afirmar con tanta facilidad: "gastamos más de lo que producimos".

Si hay algo más aproximado a la verdad, es: "MIENTRAS ALGUNOS GASTAN SIN PRODUCIR, MUCHOS PRODUCEN SIN GASTAR".

¿Quién sabe cómo se podrían solucionar estas contradicciones?.

En fin, eso es lo que deseaba expresar. Me suscribo de Ud. con muchos parabienes.

GONZALO OMAR ZAMBRANA AVILA
EST. UNIVERSITARIO 18 AÑOS.
C.I. 2764389 -OR.
ORURO.

Acción de Gracias

Es maravilloso, Señor,
tener los brazos abiertos
cuando hay tantos mutilados...
Mis ojos ven,
cuando hay tantos sin luz...
Mi voz que canta,
cuando hay tantos que enmudecen.
Mis manos que trabajan,
cuando hay tantos que mendigan.
Es maravilloso volver a casa,
cuando hay tantos que no tienen
a donde ir...
Es maravilloso amar, vivir,
sonreir, soñar, cuando hay tantos
que lloran, odian y se revuelven
en pesadillas, y tantos que
mueren antes de nacer...
Es maravilloso tener un Dios
en quien creer, cuando hay tantos
que no sienten consuelo,
ni tienen Fe...
Es maravilloso, Señor, sobre todo,
tener tan poco que pedir y tanto
y tanto que agradecerte!...

Lucía Inés Giraldo

ES MI OPINION

Sr. Director de "PRESENCIA JUVENIL".

Por intermedio de la presente lo saludo y felic labor en el suplemento.

Pongo a consideración el siguiente comen Universidad de "San Andrés", el anterior semestre, concepto de matrícula $bs. 1.250, dinero que se dist la siguiente manera: 500 $b. por matrícula, $b. concepto de créditos, $b. 500 fondo de garantía y ahor $b. 1250. El país vive una gran crisis económica que situación desesperante a los hogares del pueblo al toca pagar los platos rotos.

Las medidas económicas, sin duda, han sido un agua fría para las familias, más aún pera las de escas sos... En fin, pienso que nuestra economía proletaria mucha consideración por parte de las autoridades su en cuanto a la Universidad se refiere.

Atte.

GERARDO QUELCA SALAZAR.
LA PAZ-BOLIVIA.

POSTULANTES A ESCUELAS NORMALES

Señor Director:

La presente es portadora de un saludo cordial; lo felicito por la gran labor que realiza en bien de la juventud y de todo el país.

Le envio esta pequeña reflexión sobre "POSTULANTES A ESCUELAS NORMALES":

La mayoría de estos postulantes son universitarios que perjudican los puestos a nuevos bachilleres porque existe un cupo limitado. Yo los aceptaría si tuvieran una vocación y estarían dispuestos a terminar la carrera magisterial, pero no es así; por estar inseguros de su vocación la dejan, después de haber vencido el examen. de ingreso o al concluir el primer año, perjudicando grandemente a otros, especialmente a los del interior.

Por otra parte la Escuela Normal no quiere recibir a sus exalumnos que han vencido alguna materia en el sistema semestralizado y que han abandonado por falta de recursos económicos o por otros motivos.

Rogaría que las autoridades pertinentes se ocupen de este problema dando posibilidad a un nuevo examen exclusivamente para bachilleres nuevos. Digo esto porque en el primer curso existe un desnivel enorme por encontrarse algunos en nivel universitario y otros en nivel humanístico, siendo perjudicial para los nuevos, aspecto que no es tomado en cuenta por los instructores.

Por todo esto y por mucho más, estoy muy consciente de que todo estudiante es libre de estudiar donde más le convenga, pero pensemos y demos oportunidad a otros que lo necesitan, más que los que tenemos una carrera universitaria. De no ser así, significa que no tenemos vocación ni para la Escuela Normal ni para la Universidad, quedando en la mediocridad.

MARTHA SONIA CRUZ R. CASILLA 20085 LA PAZ.

PORTADA

¿Qué significa "...sumergirse con entusiasmo en las aguas del saber?

- ¡Gracias por escribir!

rge Siles Salinas:

"La docencia universitaria debe comenzar desde la ayudantía..."

Por Patricia Quintanilla

El Dr. Jorge Siles Salinas es un bre dedicado básicamente a la r educativa. Catedrático de las ersidades Católica y San rés, de La Paz, hace poco fue brado decano de la Facultad umanidades de la UMSA.

Si Goethe dijo que la mejor ersidad es el trato con los ndes hombres, también se stituye en un hito de orien- in el conocer, a través de la ura, algo de la vida de quienes ntregan de lleno a la formación eral de la juventud. Y de ese -porque es difícil abarcar la lidad, ya que la vida de un esor es como un libro abierto- amos con el Dr. Siles, quien, mucha sencillez refiere que vocación universitaria, en idad, ha sido inmediata. Tan nto como terminé mi formación a carrera de derecho, también losofía y letras, surgió en mí el eo de trabajar en la enseñanza ersitaria, sueño que vi rea- do el año 1953, al volver de aña, al obtener, mediante men de oposición, la ayudantía a materia de Historia de la ura en la UMSA".

Siles Salinas: "La improvisación de los docentes es negativa".

UERZO Y RECOMPENSA

Todo emprendimiento humano usceptible de vicisitudes. La vidad docente del Dr. Jorge s no es una excepción. Pero esfuerzo honesto trae consigo ropia recompensa. Cuando por ivos políticos, en la década del tuve que salir del país, pude ir ejerciendo la docencia ersitaria. Primero en Chile, en Universidad Católica de Val- aíso, durante 9 años".

Al retornar a Bolivia nue- ente ejerció su antigua cá- a en la UMSA, participando eriormente en la creación de la ersidad Católica Boliviana. Su bajo de enseñanza lo interrum- durante tres años, "cuando mpeñé la labor de embajador viano ante la Santa Sede".

FORMAS EDUCATIVAS

Mucho se habla de reformas educativas, como expresión en boga, para mejorar el nivel académico de nuestras universidades.

Pero "las reformas verdaderamente perdurables son las que atañen al espíritu de la actividad universitaria. Porque las de estructuras, de cuadros organizativos, de sistemas y planes de estudio, no me parecen de tanta significación, ya que en Bolivia somos dados a los cambios y experimentos". Con esta valoración conceptual se puede entender que las reformas de significación son las que se relacionan a la actitud de los integrantes de la labor académica, vale decir los profesores y estudiantes. Tales reformas deben propender a "que el catedrático no ejerza su labor como cualquier cosa. Que se estimule la carrera docente. Que se respete la continuidad de los maestros dándoles oportunidad de consagrar la mayor parte de su tiempo a la investigación". En cuanto a los alumnos, el ideal sería que "éstos dediquen todo su tiempo a la universidad, o que estimen que la primera tarea que les incumbe es la de estudiar aun antes que cualquier otra actividad que en algunos casos se les exige por motivos económicos. Deben ser estudiantes antes que funcionarios. Estudiantes más que políticos. Estudiantes más que personas dedicadas a actividades extrauniversitarias. Debe predominar la consagración a las tareas de estudio en el tiempo que réciben su formación académica".

OPINION POR LA EXPERIENCIA

El criterio del Dr. Siles, a propósito de los nombramientos de maestros, es que debe implantarse el sistema de examen por oposición. "Es la única manera y el mejor sistema de selección que dá resultados serios y positivos, evitando que por favoritismo e influencias sea escogido el personal docente. Pero tenemos que acogernos a la realidad boliviana. La falta de continuidad y el desorden constante en el ámbito político impiden que se cumplan estas aspiraciones". De todas maneras, como ideal se mantiene, porque "la improvisación es negativa. Es una manera totalmente irresponsable de parte de las instituciones el convocar a profesores improvisados". Además que ese hecho, mirado desde otro ángulo, "es una irresponsabilidad desde el plano personal aceptar una función para la cual no se está debidamente preparado". La manera de obtener un mejoramiento es el "establecer un escalafón docente, comenzando por el nivel de ayudantía, continuar con los profesores adjuntos y finalizar con la cátedra titular".

Un criterio que se basa en su experiencia, "en la UCB se debe favorecer la ayudantía como un nivel de preparación para la cátedra titular". Un esfuerzo que se debe hacer "es el de incrementar material bibliográfico en la biblioteca para cada facultad". Una conversación que termina con un cordial "hasta luego".

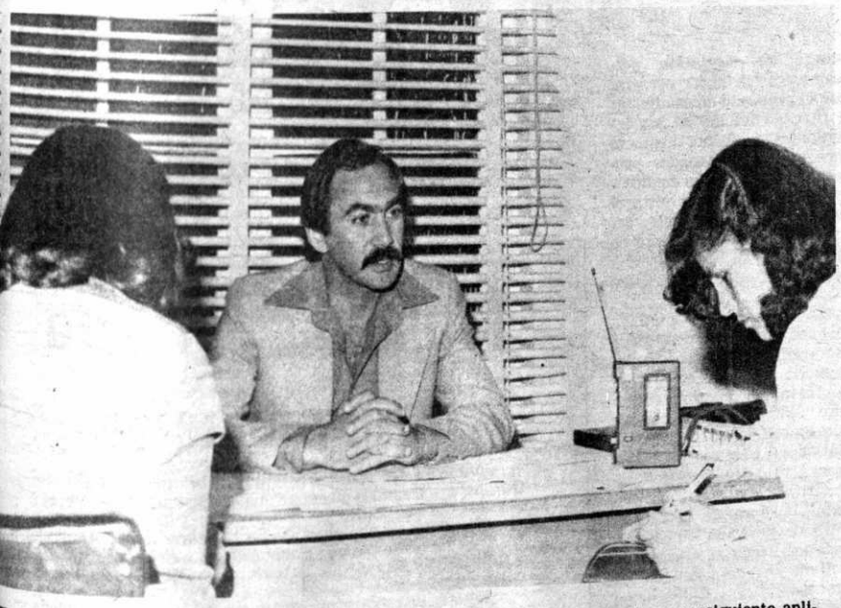

Facultad de Administración de Empresas

La actualidad alcanzada por los estudios y consiguiente aplicación activa de la comunicación social, exige de los organismos mayor dinamismo en sus actividades específicas, pues todo hecho tiende a su trascendencia. Cuando a ello se suma el entusiasmo y el tesón por hacer, desde el lugar que se ocupe como parte fundamental de una entidad, entonces la iniciativa adquiere valores más intimos.

Este prólogo pretende resaltar los emprendimientos de la Facultad de Administración de Empresas de la UCB, bajo la Dirección del Lic. Jorge Nemer, que ha volcado su atención hacia la formación profesional de los estudiantes de de esa carrera. En la ilustración el Lic. Nemer explica los planes de acción que ha empezado esa carrera.

EDITORIAL

Nuestra importancia

El iniciar una actividad, ya sea a nivel institucional, social, empresarial, educativa, o de cualquier tipo, indudablemente requiere de esfuerzos incesantes para que la marcha consecuente sea positiva. Sin embargo la tarea más difícil es mantener el prestigio de ese accionar.

Y no sólo mantener la calidad que se ha obtenido desde un principio, sino tratar de superar cada día más los emprendimientos que se acometen.

Ese es el desafío que se ha impuesto la Universidad Católica Boliviana desde su fundación. Prestigio que cada día ha ido creciendo y que por lo tanto hay que tratar de mantener.

La principal dificultad en el intento de una evaluación que nos permita establecer en toda su extensión el rol que viene cumpliendo este centro de estudios en Bolivia, radica justamente en el hecho de que el contexto de su acción va creciendo cada vez más, sobrepasando, inclusive, las fronteras nacionales.

A pesar de ser joven nuestra universidad, ya tiene en su haber un importante grupo de profesionales que los ha lanzado al servicio de las actividades productivas del país, en las cuatro carreras principales que ha mantenido: Administración de Empresas, Economía, Psicología y Comunicación Social. Cabe agregar que está en los planes inmediatos de las autoridades académicas la creación de las carreras de Guía de Turismo y Relaciones Públicas para la formación de técnicos superiores

No obstante su carácter privado, desde su creación, este centro académico católico ha mantenido una especial atención hacia estudiantes que no están en las posibilidades de cancelar el precio de los créditos de estudios, mediante la concesión de becas que han favorecido a jóvenes de escasos recursos económicos, en su generalidad del sector minero.

Lo precedente ilustra de algún modo la importancia intrínseca de la UCB dentro de sus actividades específicas, destinada —de acuerdo al postulado referencial de la Santa Sede— a la formación profesional y cristiana de los jóvenes, cuyos conocimientos coadyuven al servicio que necesita la colectividad.

Es, pues, innegable la participación de la UCB como un elemento más del sistema universitario boliviano en pro de la capacitación de recursos humanos que estén integrados en la vivencia y realidad del país.

El camino aún es largo y arduo. No cabe duda. Lo importante es que la marcha ya se ha iniciado, constituyéndose este vocero universitario en una pauta indicativa de esa aspiración de crecimiento constante. Porque, naturalmente, "nacer es algo grande, pero mayor es el crecer y desarrollarse en todas las dimensiones humanamente posibles".

OSWALDO RAMOS ASTIBENA.

UCB

Vocero de los estudiantes de la Universidad Católica de Bolivia

RESPONSABLES

Deysi Orozco

Oswaldo Ramos

Año I La Paz - Bolivia Nº. 3

Administración de Empresas

GRUPO PROMOTOR.- Este es el grupo promotor de Administración de Empresas, cuyas actividades iniciales están logrando éxito en beneficio de la carrera.

La necesidad de toda sociedad de realizar tareas que el individuo aislado no es capaz de ejecutar, se plasma en un efecto conocido como organización. La diferencia fundamental entre un organismo (individuo) y una organización (conjunto), radica en que el organismo está compuesto por órganos cuya función está predeterminada, mientras que la organización está compuesta por individuos (organismos) capaces de determinar su propia conducta.

La organización, es, entonces, el conjunto y la forma que toman las relaciones interpersonales en vista a lograr uno o varios objetivos comunes.

El principio de organización lo encontramos en las empresas, las instituciones, el gobierno, la sociedad misma, etc.

Para lograr sus objetivos, toda organización debe contar con ciertos recursos tales como: recursos humanos, tecnológicos, financieros y materiales. Además, y de manera imprescindible, la organización debe contar con la información necesaria acerca del contexto en el que actúa y de su funcionamiento interno, para poder autodirigirse y evaluar su desempeño.

Ahora bien, si nos preguntamos cómo se determinan los objetivos de una organización, cómo se coordinan sus recursos y cómo se evalúa su desempeño, y quién o quiénes efectúan esta labor, encontramos la respuesta en una ciencia nueva y aun incomprendida en nuestro medio. Esta ciencia es la ADMINISTRACION.

Al tratar la Administración con seres humanos, recursos financieros, materiales, información y tecnología, es lógico pensar que en esta ciencia convergen una serie de conocimientos amplios y diversos que se integran en un cuerpo coherente de saber y en una práctica unitaria que permite la conducción racional de las organizaciones.

Así, la Administración se constituye en la respuesta de acción a la necesidad de las organizaciones y de su contexto para el logro de sus objetovos mediante la racional utilización de sus recursos. De esta manera, si consideramos la sumatoria de la acción administrativa, descubrimos su importancia como factor de desarrollo de cualquier nación.

Para concluir, daremos una definición formal de la Administración de Empresas:

"La Administración de Empresas es una disciplina técnico - científica que estudia las organizaciones, consideradas como sistemas abiertos, en sus aspectos estructurales, gerencial, financiero, tecnológico, de información, de personal y de mercado, y al contexto que las contiene".

El tema de siempre

La t

El Canal 7 de TV Boliviana, casi desde sus inicios, se ha con
constante centro de controversia en nuestro medio.

Varias veces se ha hablado de cambios de política en la dirección
nuevas etapas y renovación de programas. Pero hasta ahora no se
superar el nivel de este medio de comunicación.

¿Qué necesita el Canal 7 para superar sus fallas?.

La creación de los canales universitarios significa, en alguna
reemplazo?.

¿Será acaso la instalación de uno o más canales privados la p
más viable?.

Son todas estas interrogantes las que motivaron esta charla o
Raquel Romero, catedrática de Televisión y Lenguaje Cinematog
nuestra universidad.

La primera inquietud se traduce en saber qué hace actualmente

"El Canal estatal, fundamentalmente, está orientado a mostrar
tados que traen de los Estados Unidos y seriales completas de polic
gados de violencia y con contenidos alienantes. Lo que sucede es que e
medio se desconoce la importancia que tienen los medios de com
social y su papel educador fundamentalmente".

La creación de los canales universitarios es un logro importante
vendrían a suplir esa falencia que tiene el canal estatal, en el sentid
cumplirían el papel educador que en ningún momento cumple por su
lidad en cuanto a la programación y la escasez de creatividad a ni
realizadores con los cuales cuenta".

Pero existen diferencias en la orientación de los canales universit
respecto al estatal.

"Las funciones específicas por las cuales han sido creados los
universitarios, son las de orientar y educar, tanto a la masa universita
a otros niveles, con la posibilidad de formar un cierto tipo de conci
poco diferente, con relación a los medios de comunicación y combati
nación y violencia que nos presenta el canal estatal.

La instalación de canales privados surge como una posible alterna
en nuestro país, tiene caracteres contradictorios, pues si bien... "en

"La televisión es un medio masivo muy importante y de mucho impacto".

Desde el pasado 19 del presente mes la carrera de Administración de Empresas de la UCB está propiciando una serie de conferencias referidas a temas de orientación correspondiente a tratamientos de pautas básicas a la esencia misma de esta enseñanza.

Este modelo de actividad está consignado dentro del marco de formación profesional de la citada carrera, con el propósito de coadyuvar a la capacitación de los estudiantes mediante contacto directo con destacados profesionales de nuestro medio.

El tema tratado hasta el presente es: "Análisis del nuevo impuesto a la renta de personas y su reglamento", a cargo del Lic. Francisco Muñoz.

A partir de mañana viernes y hasta el 2 de abril se dictarán: "El proceso inflacionario y sus efectos en la empresa. Estrategia frente a este fenómeno", disertación que ejercitará el Lic. Grover Gutiérrez. Posteriormente se tocará "La problemática del desarrollo industrial en Bolivia", "El rol de la consultoría de gerencia", "El proceso industrial automotriz en Bolivia y su relación con los procesos de Integración Andina" y la "Situación Actual del Seguro Privado en Bolivia", conferencias que estarán bajo la responsabilidad de los profesionales Luis Palenque, Bernardo Fleschler, José Ursic y Jorge Arze respectivamente.

Curso de Preparación y Evaluación de Proyectos

Como parte de las actividades de extensión hacia la comunidad profesional se ha llevado a cabo entre septiembre y noviembre del año pasado, el Primer Curso de Preparación y Evaluación de Proyectos, bajo el auspicio de la Carrera de Administración de Empresas.

Considerando, al márgen del éxito obtenido, la utilidad pertinente, la Facultad de Administración ha previsto un segundo curso que tendrá lugar a partir del próximo mes de marzo.

Se trata de un curso de post-grado para satisfacer la demanda de expertos en este campo, dirigido a profesionales en Economía, Ingeniería, Administración de Empresas, Analistas Financieros y otras especialidades afines.

Los cursos estarán a cargo de prestigiosos profesionales de nuestra Universidad y la información respectiva será publicada en las convocatorias correspondientes.

Memoria del acto de graduación

Memoria del acto de graduación de los últimos profesionales egresados de esta Casa de Estudio Superior, el 2 de diciembre de 1981.

Cincuenta y ocho alumnos de las carreras de Administración de Empresas, Economía, Ciencias de la Comunicación y Psicología, obtuvieron su título a nivel de licenciatura.

Esta es una expresión elocuente del rol que desempeña en el país la UCB, en el rubro de la formación profesional.

La nueva gestión académica permite destacar la declaración "Gravissmun Educationis". "La Iglesia atiende con desvelo a las escuelas de grado superior, sobre todo las Universidades. Más aún, en las que dependen de ella, procura organizarlas de modo que cada disciplina se cultive según sus propios principios, sus propios métodos y la propia libertad de investigación científica".

Por

Deysi

Orozco

ideal en un país es tener televisión estatal, pe-

s privados y donde la televisión está en manos de grandes o de los Estados Unidos donde los canales privados son los ndes cadenas de televisión, se plantea la necesidad de que como contrapartida, ofrezca una serie de programas que a educar en profundidad al televidente. En Bolivia, pa- de lo contrario. Nosotros tenemos un canal estatal que no s reales y tal vez la instalación de un canal privado podría competencia a nivel del Canal 7.

s un factor fundamental para el mantenimiento del canal de que aparezca uno o dos canales privados, el problema sería grave porque toda la publicidad sería reportada en programación que exista. Eso le daría al Canal 7 dos po- cambiar y mejorar su programación o la otra, tal vez la arecer, porque con el aporte del Estado y con la situación os no podría sobrevivir.

un medio de comunicación que tiene que desempeñar un la sociedad... "nosotros necesitamos un canal estatal muy anales universitarios que nos permitan desarrollar a nivel s y, si se dá el caso, uno o dos canales privados que es- en el canal estatal.

mientras el canal estatal esté en manos de personas que no ción profesional adecuada y en la medida en que no dé enes realizadores que existen en este país, que son varios, as sobre nuestra realidad, donde se muestren nuestros 7 va a seguir de tumbo en tumbo.

er un cambio muy profundo, a todo nivel, para tomar con- ancia que tiene la televisión y de que esa televisión hay que pueblo y no en función de apetitos personales.

Pocos serán los escogidos

Por Leonardy Quiroz **Dibujo: Carlos Aguilar**

El programa "Propuesta" de Radio Altiplano y Nueva América consignó en su emisión del tres de febrero un artículo de la Constitución Política ... "LA EDUCACION ES LA MAS ALTA FUNCION DEL ESTADO"... y detalló una serie de aspectos que contradicen este enunciado.

Lo hizo a propósito porque aquel día se presentaban largas filas de madres y niños en los alrededores de los establecimientos educacionales fiscales, pues un día después se inauguraban las inscripciones escolares donde "los postulantes serían los escogidos" para el presente año lectivo.

Las inscripciones escolares mostraban situaciones tristes. Acciones lamentables en cuanto a la búsqueda de un lugar físico para los estudiantes bolivianos. Penosamente, se pudo advertir , que no aumentaron las construcciones escolares estatales en la medida que ha crecido demográficamente la población escolar. Tampoco aumentaron los niveles de enseñanza, ni fueron mejorados los programas. No se ha producido, entonces, una renovación fructífera en el Sistema Educacional. Este es caduco para el país y que —es bueno recordarlo— tiene un modelo europeo. Por tanto, los mencionados detalles, más otros, han evitado que surja el nuevo hombre boliviano con mentalidad cambiante del que tanto se habla.

Desde este órgano joven, reflexionamos. La educación falla ESTRUCTURALMENTE, desde la escuela básica hasta la enseñanza superior. Vale decir que todo el sistema denominado formal no es orgánico ni consistente. Las denominadas "reformas" esporádicas no tuvieron convicción. En muchas ocasiones se las hicieron sólo con criterio oportunista y demagógico más que algo positivo y eficaz.

Como vocero de una entidad educativa podemos establecer: corresponde un cambio de estructura total en el área EDUCATIVA, pues éste junto con la ECONOMICA,indudablemente, son elementos básicos e indispensables para el desarrollo equilibrado del país. Es tiempo de que ocurran estos cambios. Si se producen, se puede hablar de un Estado avanzado en Educación: común, integral y socializante en bien de los bolivianos. En caso contrario, seguro es que seguirán las frustraciones, las desiluciones, como las ocurridas con las últimas inscripciones escolares o como los exámenes de ingreso universitario, donde pocos aprobaron, no por incapacidad, sino por el Sistema Educativo malo, y que nos permite mientras tanto compartir las ideas siguientes, contagiadas de Cristo y expresadas por el programa radial mencionado: "MUCHOS SERAN LOS LLAMADOS, PERO MUY POCOS LOS ESCOGIDOS".

-NO ES COLA PARA LA CARNE; ES INSCRIPCION ESCOLAR.

OPINION

Periodismo y causa

El periodismo como instrumento de las Ciencias de la Comunicación puede ser utilizado de distintos modos de acuerdo a las necesidades del científico, es así que especular acerca de "un enfoque ideológico del periodismo" es limitar a uno, los varios usos que a este se le pueden dar, el cual como instrumento en manos de un hábil artesano cumple su cometido de acuerdo al manejo que le sea dado.

La base fundamental de este arte es la expresión de una idea, esto es obvio, todo lo que existe en este universo material primero es siempre una idea, ya los antiguos Vedas explican esto detalladamente desde hace más de 5000 años, pero el distinguir correctamente entre las ideas falsas por lo temporales; o las ideas reales, intemporales y trascendentales al condicionamiento de la relatividad, sólo podrá hacerlo aquel que encuentre la Causa Ultima de las cosas.

El científico honesto emprenderá ese camino y utilizará los variados instrumentos que tiene a su alcance en ese Servicio, él sabe que no bastan los conocimientos de moda; la vida sobre el planeta tiene millones de años y las ideologías que están en boga apenas unos cientos.

Hoy se malgastan energía y material escribiendo acerca de soluciones temporales o creando productos comerciales políticos, deportivos y pseudocientíficos con mucha carga de sexo y violencia, así como elucubraciones ideológico-filosóficas con la escasa base aportada por los autores de moda.

El verdadero científico de la comunicación sabe que si pone la ciencia al Servicio del Supremo, podrá manejar el periodismo más allá de las limitaciones y mediocridad de las soluciones humanas propuestas por seres imperfectos como somos los hombres; la soberbia enceguese y la humildad es inteligencia.

El científico sincero que hace de su obra un servicio al Creador Original y no a sí mismo, será el único capaz de orientar , pués él podrá distinguir entre lo que es bueno o malo para la sociedad.

En un editorial dije que esta tribuna sería útil para hacer periodismo libre de condicionamientos ideológicos o comerciales, escribir con libertad es una buena oportunidad para referirse acerca de temas orientadores, quienes trabajan en los diferentes medios masivos saben bien que todo lo que produzcan tendrá que estar dentro de una línea pre-establecida.

Sin embargo la clave está en salir de la dualidad de lo material y temporal para emprender el conocimiento original de las cosas y de esa manera poder transmitir soluciones valederas, por siempre, éstas existen y son las Reveladas.

FRANCISCO CANEDO

Nota.- Espero que con estas acotaciones a modo de continuación al editorial del primer número, también quede satisfecho el señor Rufo A. Valencia Saravia , quien muy gentilmente envió una carta exponiendo sus opiniones acerca del enfoque ideológico del periodismo.

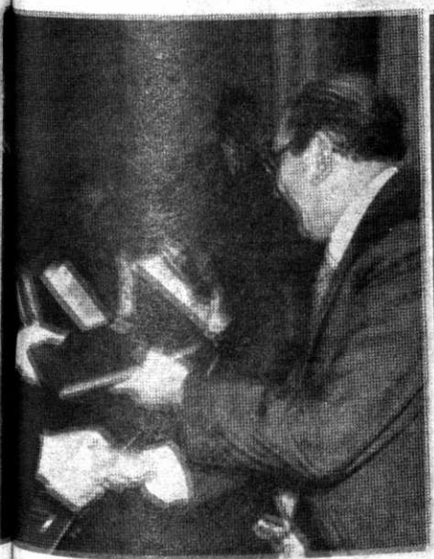

El Papa "cuenta con los jóvenes"

Cuando el 16 de octubre de 1978, quebrando la tradición de 455 años, el conclave escogió a un cardenal polaco para ocupar el papado, la noticia se constituyó en el acontecimiento más importante de ese año.

Hoy, no es fácil caracterizar o definir a Karol Wojtyla. Aunque podemos, sin embargo, decir que es "el Papa del diálogo con los jóvenes". Sí, los jóvenes de hoy hemos encontrado en Juan Pablo II el guía más seguro para encauzar nuestras aspiraciones por un mundo mejor, el amigo y maestro con cuya palabra nos resulta entusiasmante sintonizar. Prueba de ello sean tal vez, sus viajes apostólicos o, las audiencias generales, cuando recibe grupos estudiantiles o dirige su palabra esperanzada y valiente a miles y miles de jóvenes.

En pocas palabras, el Papa nos quiere. Quiere —como bien dijo—, "a esta juventud que —en sus distintas etapas que van desde la adolescencia hasta los umbrales del matrimonio— es recta, es generosa, está sedienta de verdad, de justicia", pide a los adultos que la acojan con comprensión y buena voluntad en los sectores de trabajo y centros de dirección; se dirige a la Iglesia con renovado interés y con el deseo profundo de una respuesta clara a los fundamentales "por qué" de la vida.

Precisamente, porque repite continuamente que los jóvenes somos "la esperanza de la Iglesia y de la sociedad" también nos exhorta "a abrir, aún más, nuestras puertas a Cristo".

"La victoria sobre este mundo será de Cristo —continúa—. ¿Queréis poneros de su parte y afrontar con El este combate de amor, animados de esperanza invencible y fortaleza llena de valentía?

No estaréis solos: todos estarán con vosotros; también el Papa que os ama y bendice".

J.R.A.

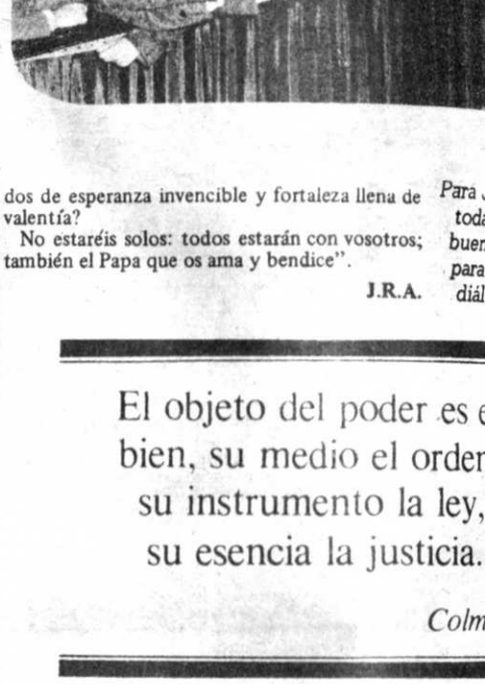

Para ... toda ... buen ... para ... diál...

GANE FAMA y DINERO! APRENDA EN SU CASA POR CORREO

FOTOGRAFIA ES FACIL

una profesion ideal para el hombre y la mujer, modernos

CURSO MODERNO CON TODOS LOS PROCESOS DE COLOR (Toma y laboratorio)

ESCUELA FOTOGRAFICA SUDAMERICANA
CASILLA 6093 - CORREO CENTRAL LA PAZ

FR PRES.
NOMBRE:
DIRECCION:
LOCALIDAD:
DEPARTAMENTO:
AGREGUE $b 20.- EN ESTAMPILLAS PARA GASTOS DE ENVIO CERTIFICADO

SOLICITE FOLLETO COLOR GRATIS

ESTA PLACA ES SUYA!
BAJO LICENCIA DEL ESTADO DE LA FLORIDA (USA)
APRENDA EN SU CASA POR CORREO
TECNICO ESPECIALISTA ELECTRONICA RADIO-TV-TV COLOR
Graduado en modern schools MIAMI FLORIDA USA
SU FUTURO está en la ELECTRONICA
TV COLOR
TV BLANCO Y NEGRO
RADIO
TRANSISTORES
REPARACION
ARMADO

modern schools
CASILLA 6093 - CORREO CENTRAL LA PAZ

FR PRES.
NOMBRE:
DIRECCION:
LOCALIDAD:
DEPARTAMENTO:
AGREGUE $b 20.- EN ESTAMPILLAS PARA GASTOS DE ENVIO CERTIFICADO

SOLICITE FOLLETO COLOR GRATIS

SI DESEA INFORMARSE PERSONALMENTE CONCURRA A: EDIFICIO COLON (Calle Colón Nro. 330) - 6to. Piso - Of. 609 - La Paz

OTROS CURSOS DE EXITO QUE PUEDE ESTUDIAR CON LOS ESPECIALISTAS en su casa por correo
BAJO LICENCIA DEL ESTADO DE LA FLORIDA (USA)

PARAPSICOLOGIA — inglés — ENFERMERIA — MECANICA DE MOTOS — CERAMICA — ELECTRICIDAD — MECANICA AUTOMOTRIZ — DETECTIVE
Guarderia Infantil BABY SITTER — dibujo — BELLEZA Y PELUQUERIA — PEDICURIA — GIMNASIA YOGA — KARATE DEFENSA PERSONAL — SECRETARIADO COMERCIAL — MECANICA DENTAL
CORTE Y CONFECCION — CAMISERIA — Sastreria MASCULINA — CONTABILIDAD — JARDINERIA profesional — IKEBANA Arreglos Florales — Maestra jardinera — BONSAI árboles enanos

ESTA ESTAMPILLA VALE POR UN FUTURO

modern schools CASILLA 6093 - CORREO CENTRAL - LA PAZ
NOMBRE:
DIRECCION:
LOCALIDAD: DEPARTAMENTO:
AGREGUE $b 20.- EN ESTAMPILLAS PARA GASTOS DE ENVIO CERTIFICADO
PRES. FR
ADHIERA AQUI LA ESTAMPILLA del curso que desea estudiar (Escoja solo uno)
HOY MISMO SOLICITE FOLLETO COLOR GRATIS A LOS ESPECIALISTAS

El objeto del poder es e
bien, su medio el order
su instrumento la ley,
su esencia la justicia.

Colm

Así se alimenta los europeos...

Una encuesta oficial, hecha en el seno de la Comunidad Económica Europea, arroja las siguientes curiosidades acerca de la alimentación de esos países. Los irlandeses son los principales bebedores de leche, y los franceses, de bebidas alcohólicas. Los italianos son los que comen más pollo, y los alemanes, chancho. Los italianos toman poca leche y comen pocos de sus derivados. En cambio ocupan el primer lugar en los hongos, las pastas y las legumbres, pero están últimos en el consumo del azúcar. El título de "los má de la comunidad" ponde a los irland el alto consumo d y todos los produ lo contienen. A ceses les corresp récord en las bebi hólicas y además consumo de la c pecialmente vacu alemanes, término consumen dos vec día más carne por el resto de la Com Modesto es, en ca consumo de huevo tas. Son los que gastan en alimento

Festival PANAMERICANO DE LA ACCION BONDAD 82

COCHABAMBA
25 al 28
FEBRERO

¡Bien por la idea del FESTIVAL "BONDAD 82"!

PRESENCIA JUVENIL les augura el más rotundo de los éxitos.

Que sus notas musicales nos inunden con EXQUISITA BONDAD ¡La necesitamos!

POR PITUS

PARA CANTAR... CON NIÑOS

RONDA DE LAS LLAMITAS

Canta: JULIO CESAR PAREDES

SIM RE
Por los cerritos de mi tierra,
FA#7 SIM
ya van bajando las llamitas,
SIM RE
y van cargando en sus lomitos,
FA#7 SIM
los atados de cebadita.
SIM RE LA RE
Baja que baja linda llamita,
SIM RE FA#7 SIM
corre que corre por los cerritos,
SIM RE LA RE
ronda rondita de las llamitas,
SIM RE FA#7 SIM
con la carguita en sus lomitos.

La

***

SIM RE
El sol les brinda calorcito,
FA#7 SIM
el viento sopla en mi pueblito,
SIM RE
el indio que hace caminitos,
FA#7 SIM
su quena toca un huayñito.
SIM RE LA RE
Baja que baja, linda llamita,
SIM RE FA#7 SIM
corre que corre por los cerritos,
SIM RE LA RE
ronda rondita de las llamitas,
SIM RE FA#7 SIM
con las carguitas en sus lomitos.

Fa#7

2do Traste

Sim

2do Traste

Re

Su futuro depende de lo que HOY pueda ESTUDIAR. Cuanto más se capacite y especialice, más ganará.

USTED VALE LO QUE SABE

CURSOS:
CONTABILIDAD
MECANICO DE AUTOS
ELECT. DEL AUTOM
CONSTRUCCIONES
OBRAS SANITARIAS
INSTALADOR ELECT
REFRIGERACION
FOTOGRAFIA
DIBUJO
PROF. DE CORTE Y CONFECCION
Y 30 CURSOS MAS

Remítanos HOY MISMO su nombre y dirección y recibirá GRATIS el FOLLETO con detalles y programas de los cursos que enseñamos por correo.

IDALO GRATIS

ESCUELAS LATINO AMERICANAS

Sírvase enviarme GRATIS el folleto

OCHA 712
illa 909
PAZ

nombre
direccion
curso

Solución al BIBLIOGRAMA Nº 463

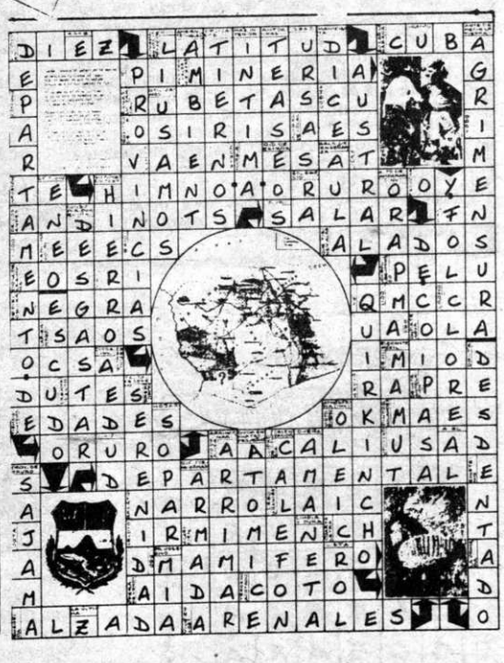

Artes Plásticas

Por: J★ARCE

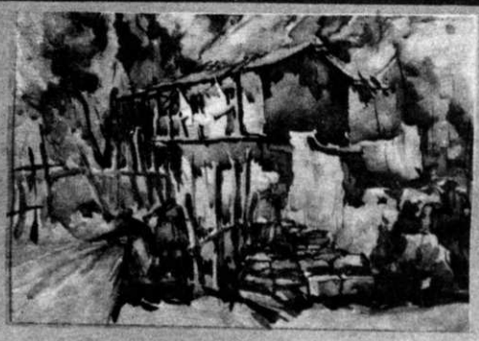

JAVIER FERNANDEZ P., joven pintor paceño expuso, la anterior semana, sus acuarelas en el Salón Municipal "Cecilio Guzmán de Rojas".

Autodidacta, creemos que Javier -a juzgar por la calidad de sus obras-, va perfilándose como uno de los nuevos valores de la plástica en nuestro medio. Las acuarelas que expuso en esta ocasión, nos sorprenden por la superación lograda en poco tiempo desde que se dedicó al arte; en base - según refiere-, "a un trabajo siempre satisfactorio, disciplina y un objetivo concreto".

El arte de sus acuarelas, con una técnica tratando de rebasar lo académico y una temática que- en medio de paisajes y manchas casi subjetivas-, se avizora social, están sin embargo aún en un proceso inicial de evolución que promete...

- ¿Qué significa el arte (plástico) para ti?

- "El arte como justificación del hombre y como testimonio objetivo de las aspiraciones de los pueblos es indisoluble y universal".

- Entonces ¿qué pretendes a través de tus obras?

- "Conseguir comunicación con el público; su participación e identificación con la temática que trato, ya que ésta es parte de él".

- Y ¿sobre el panorama del arte actual en Bolivia?

- "La actividad artística está dividida, ya que cada artista trabaja solo, sin relacionarse con los demás, lo que ocasiona falta de dirección y objetivo común para una expresión que caracterice al arte nacional".

EDUCACION VIAL ★ Por:

En las últimas semanas la ciudadanía y, especia usuarios, están viendo con mucha alarma cómo los cond servicio de micros convierten a sus vehículos en una pequeños "colectivos", sin tomar en cuenta la inco obstáculos que causan a los pasajeros, quienes además soportar la falta de respeto, la poca ventilación, la estr que es más grave, el temor de que por el exceso de peso tura del vehículo pueda sufrir algún daño o finalmente tener que lamentar accidentes fatales donde la resp recaerá —exclusivamente— en el conductor por la im poca atención que presta a las disposiciones de Tránsito Esperamos que en el futuro se regule este tipo de contra tengan muy en cuenta, los conductores del servicio Artículo 148 del Reglamento del Código Nacional de T nos indica lo siguiente:

LIMITE DE PASAJEROS: "Con carácter general, hículo llevará mayor número de pasajeros que aquel capacidad ha sido construido".

***PREGUNTA:** ¿Qué grado de infracción comete y q sanción recaerá sobre el conductor que permita el exc sajeros en su vehículo de transporte público?.*

***RESPUESTA:** . . . . . .*

***PREGUNTA:** ¿En qué lugares específicos se det micros para dejar o recoger pasajeros?.*

***RESPUESTA.** . . . . . .*

***PREGUNTA:** Cite, señor concursante, dos o tres as hibidos, en los cuales incurren —a menudo— los cond servicio de micros .*

***RESPUESTA.** . . . . . .*

Nombres y apellidos. . . . . .
Dirección . . . . . .
Ciudad. . . . . C.I. . . . . .

AUTOMOVIL CLUB BOLIVIANO: Anuncia la inici nuevo ciclo en la "Escuela de Conductores" a partir lunes 1º de marzo. Aún está a tiempo para hacer efe cripción en la Secretaría del Club de Av. 6 de Agosto e (Zona de San Jorge), y en el horario de 14:00 a 21:0 comunicamos , con mucho agrado, la próxima puesta del programa radial "Autoclub" que se difundirá de lun en espacios de 20 minutos y en horas pico o de mayor vehicular en nuestra urbe. En posteriores números cionaremos mayores detalles, al respecto, contando sie atención.

ES UNA GENTILEZA DE:

INDUSTRIAS EL CUERITO LTDA.

AUTOMOVIL CLUB BOLIVIANO *SERVICIO NACI*

AMIGOS LECTORES: Hoy llegamos al número 100 (espacio de Educación Vial y el próximo 11 de marzo cum 2 años de edición ininterrumpida. Siento honda s porque, a través del tiempo transcurrido, pude observar la acogida, y el concurso del público en todo nivel y edad. ese apoyo y al de las instituciones que nos auspician, seguir adelante en pro de una eficaz orientación vial, tan sable en nuestro medio y en esta época. "Avagut".

AGILIDAD MENTAL - Por AVAGUT

INDICACIONES: En el primer cuadro nombramos a seis provincias del departamento de Oruro, que en este mes celebró su efemérides local. En el cuadro de lado se nombran a las capitales provinciales, pero éstas no se encuentran en el orden requerido. por lo que —en el cuadro en blanco colocarás en forma exacta— la respectiva respuesta.

Dada la solución, de acuerdo a tus conocimientos, en definitiva, la verás publicada en la próxima edición de nuestro Suplemento.

PROVINCIAS	CAPITALES	RES COR
CERCADO	HUANUNI	
ATAHUALLPA	CHALLAPATA	
LITORAL	CARACOLLO	
DALENCE	CORQUE	
ABAROA	SABAYA	
CARANGAS	HUACHACALLA	

Solución al anterior CUADRIGRAMA JUVENIL

	1	2	3	4	5
1	T	O	M	A	R
2	A	D	A	S	U
3	P	E	S	A	R
4	O	S	A	R	A
5	N	A	S	A	L