NORTH STAR somos parte de ti

PRESENCIA

MATUTINO FUNDADO EL 28 DE MARZO DE 1952

AÑO XXX - Nº 8.439 - LA PAZ, BOLIVIA, VIERNES 8 DE ENERO DE 1982-16 PAGINAS-$b 5.oo

NORTH STAR somos parte de ti

ompras en mercado paralelo

El comercio pide contabilizar el valor real de las divisas

ámara Nacional de Comercio inició gestiones ante erio de Finanzas para obtener la contabilización del l de las divisas adquiridas por ese sector en el o paralelo, según informó ayer el Gerente General tidad, Lic. René Candia Navarro.

o que esa entidad hubiera realizado trámites para ar precios de artículos que se venden en el comer- ecto al cambio del dólar vigente en el mercado

lia Navarro afirmó que es "absolutamente falsa la de que se buscaba un reajuste de precios en el co- y que las gestiones realizadas ante el Ministerio de s estaban orientadas a buscar "una solución al a contable que surgió con las empresas comerciales urieron divisas del mercado paralelo, a precios es a la cotización oficial".

omercio y la industria hicieron conocer su preo- sobre "la imposibilidad de contabilizar la compra as a precios superiores al cambio oficial porque los s impositivos no admiten que esas operaciones se a precios superiores a $b. 25 por dólar".

iferencia entre el tipo de cambio ($b. 25) y la del o paralelo ($b. 38.-), según advirtió la Renta a las as, "será contabilizada como ganancia presunta".

Según la explicación del Gerente General de la Cámara Nacional de Comercio, el comercio local realizó compras de mercaderías en base a acreditivos o letras que debían ser cubiertas luego de la venta de tales mercaderías.

Indicó que, desde julio del pasado año,, el Banco Central de Bolivia restringuió la entrega de divisas y señaló prioridades, sin que gran parte del comercio local hubiera sido atendido en sus requerimientos.

Para cubrir esas obligaciones -dijo- el comercio recurrió al mercado paralelo adquiriendo dólares a precios superiores al tipo de cambio oficial. "Esa diferencia entre el tipo de cambio oficial y el del mercado paralelo, debe contabilizarse sin perjudicar al importador, porque no es justo que esa diferencia sea contabilizada como ganancia presunta, porque no lo es", afirmó.

Rechazó también el anuncio de la Junta Nacional de Abastecimiento, en el que se indica que el Ministerio de Finanzas y la Cámara de Comercio "están estudiando la posibilidad de ajustar costos al tipo de cambio del mercado paralelo.". Dijo que esa versión es incorrecta. Reiteró que las gestiones sólo se realizan para buscar una solución a la parte contable de la diferencia de dólar entre el mercado paralelo y el precio oficial.

Concluyó reunión nacional

El 1º de marzo comenzarán labores escolares en el país

Inauguración del año escolar será el 3 de febrero y el 5 se iniciarán las inscripciones

-Período de vacaciones de invierno fue fijado entre el 2 de julio y el 2 de agosto

Las labores escolares comenzarán el 1º de marzo. Así lo decidieron las autoridades educativas al término de la reunión nacional realizada en La Paz, en la que se discutieron problemas de la educación urbana y rural.

En las conclusiones aprobadas, se determina que el 3 de febrero se inaugura el año escolar, el 5 del mismo mes, comenzarán las inscripciones. Entre el 5 de febrero y el 1º de marzo el Ministerio de Educación elaborará las listas docentes tanto a nivel nacional como distrital y regional.

El calendario aprobado determina que, del 15 al 28 de febrero los docentes deben presentarse en sus unidades educativas y comenzar con la planificación y organización de las labores a ejecutarse en la presente gestión.

De acuerdo a las medidas aprobadas por la II Reunión Nacional de Autoridades Educativas , el 1º de marzo se inician las clases . El primer cuatrimestre finalizará el 2 de julio. El descanso pedagógico comenzará el 2 de julio y culminará el 2 de agosto. Durante este tiempo, los maestros recibirán cursos de mejoramiento y capacitación, a través de conferencias, seminarios y en algunos casos, asistirán a la Facultad de Ciencias Pedagógicas de las Universidades del país. El segundo cuatrimestre se iniciará el 2 de agosto. El año escolar será claururado el 6 de diciembre . De diciembre a enero, los maestros realizarán cursos de capacitación a nivel superior.

CONCLUSIONES FINALES

La II Reunión Nacional de Autoridades Educativas aprobó un documento de conclusiones que señala: "La política educativa tiene sus bases en la concepción humanística, cristiana y nacionalista. Se mantiene la estructura del sistema educativo de 5-3-4 (estudios en el ciclo básico de cinco años, tres años para el ciclo intermedio y cuatro años, para nivel medio; este último subdividido en dos años, para niveles comunes, y dos años nivel, diferenciado)".

Sostiene que la administración educativa debe ser completamente modificada y renovada para dar eficiencia al sistema . "Se procede a la apertura de matrícula y se retorna al sistema anual en educación superior no universitaria. Se considera a los documentos de la Comisión de Estudio y Reordenamiento de la Educación Integral (CEREI) como valiosos , los mismos que serán revisados y complementados en varios aspectos. Se integrará al magisterio urbano y rural con proyecciones del maestro único boliviano."

El documento determina que la actividad sindical, como un medio de defensa de los derechos, constituye una conquista del magisterio nacional, pero no la injerencia política gremial. "Se sostiene que la Educación de Adultos y Educación No-Formal debe ser restructurada dentro de lineamientos adecuados. La Educación especial, para minusválidos y superválidos , debe ser implementada en el país", dice.

ACTO DE CLAUSURA

A las 11 de la mañana, ayer, se clausuraron las deliberaciones de la II Reunión Nacional de Autoridades Educativas. El Tcnl. Juan Vera Antezana pronunció un extenso discurso, Señaló que, en mucho tiempo, no se había hablado con tanta profundidad sobre la problemática educativa del país, como en la reunión nacional. Dijo que los maestros realizaron un trabajo institucional y perfilaron objetivamente los intereses de la Patria, "despojándose de toda posición política". El Ministro afirmó que la problemática educativa ingresa a una nueva fase, que se ejecutará con las nuevas políticas aprobadas, pero que el reordenamiento del sistema será prolongado. Al respecto, dijo: "La educación boliviana saldrá adelante en la medida de nuestra realidad, con soluciones propias de los estudiantes, maestros, y autoridades netamente bolivianas.

Afirmó que será revisado todo el sistema educativo, "de manera que, en el futuro , tenga fuerza y practicismo". Anunció la formación de una comisión que reordenará todos los criterios emitidos por las autoridades educativas y definirá la política futura. Dijo que el gobierno reconoce al sindicalismo "bien intencionado y no al político-sectario".

Finalmente agradeció la dedicación de los participantes y prometió revisar el Código de la Educación Boliviana. También pronunció un discurso el Prof. Freddy Antelo, representante de las delegaciones asistentes y Director Departamental de Educación en Tarija.

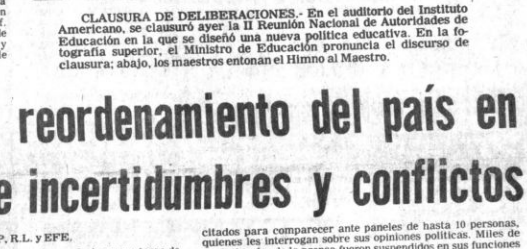

CLAUSURA DE DELIBERACIONES.- En el auditorio del Instituto Americano, se clausuró ayer la II Reunión Nacional de Autoridades de Educación en la que se diseñó una nueva política educativa. En la fotografía superior, el Ministro de Educación pronuncia el discurso de clausura; abajo, los maestros entonan el Himno al Maestro.

lo II:

lución justa al caso palestino es al para la paz en Medio Oriente

Expresó al Canciller israelí que también deben tomarse en cuenta las necesidades de seguridad del Estado judío

AD DEL VATICANO, l Papa Juan Pablo II al Canciller israelí amir que una solución problema palestino, en cuenta las necesi- seguridad del Estado ital para la paz en el riente, informó el

omunicado, dado a ego de la reunión del con Shamir, también nifiesto las diferencias as partes sobre que Israel considera eterna e indivisible. bogó por una solución ovenida" para el pro- la ciudad.

apa y Shamir se durante 30 minutos en eca pontificia en la visita de un fun- sraelí de alto rango en ños. Shamir se en- despues con el Secre- Estado del Vaticano, Agostino Casaroli, que la un papel clave en la externa de la Santa

municado del Vaticano e el Pontífice habló los acuerdos de Camp tre Israel y Egipto y a esperanza de que las ones de paz se ex- para incluir "todas las nteresadas" de la

ega que se otorgó r importancia al pro- los palestinos que resi- erra Santa o refugiados s vecinos.

compromiso firme para ción justa y equitativa, oién tuviera en cuenta el a de seguridad del e Israel, daría un nuevo ivo impulso al proceso dice el comunicado. de que Shamir habló al los esfuerzos de Israel ar la paz en el Medio a través de Camp Davi- clique un acuerdo de paz pto y un plan para la la palestina.

bién dice que el israelí "expresó suación por la ción de armas en la recordó el grave pro- terrorismo".

e Jerusalén, dijo que subrayó que la actual n de la ciudad refleja su particular significado para la historia del pueblo judío y atestiguó el respeto del gobierno de Israel por el interés mundial" en la ciudad.

El Vaticano dijo que el Papa "confirmó la posición de la Santa Sede en favor de una solución justa y convenida de la cuestión de Jerusalén".

La Santa Sede expresó su posición sobre Jerusalén en un documento de junio de 1980, en el que se advertía contra cualquier "acto unilateral" para modificar el status de la ciudad.

También dijo que la cuestión de Jerusalén no puede ser reducida al acceso a lugares santos, sino que requiere un "estatuto especial" para poner de manifiesto que el significado de la ludaz trasciende los intereses de cualquier Estado o acuerdo bilateral.

El comunicado no hace mención de otra fuente de discrepancia entre el Vaticano e Israel: La anexión israelí de las alturas del Golán, capturadas a Siria en el conflicto de 1967.

AUDIENCIA.- Ciudad del Vaticano, 7 (AP)– El Canciller israelí Yitzhak Shamir ofrece hoy un obsequio al Papa Juan Pablo II durante una audiencia especial. Es el primer contacto de alto nivel entre el Vaticano y el Estado judío en cuatro años (Radiofoto AP)

Caso La Palca

Se inician hoy conversaciones entre gobierno y misión de URSS

Autoridades gubernamentales y representantes de la empresa estatal soviética Machinoexport sostendrán hoy la primera reunión encaminada a adoptar soluciones para los problemas técnicos, administrativos y legales del proyecto de volatilización de La Palca.

Ayer llegaron a La Paz Boris Derevenski, diseñador de la planta volatilizadora y director soviético del proyecto y Boris Kuligin, representante del Ministerio de Metales No Ferrosos. Hoy arribarán Oleg Vasilevski, una de las principales autoridades de Machinoexport, y el ingeniero Alexander Drosdov.

La reunión de hoy está programada para horas 16.00 en el despacho del Ministro de Minería y Metalurgia. Asistirán autoridades de ese ministerio y de la Corporación Minera de Bolivia.

La próxima semana participará en las conversaciones el Director General de Machinoexport, el ingeniero Vorontzu, que arribará a La Pazel martes 12.

Además de las conversaciones que se realizarán en La Paz, la misión técnica soviética visitará la planta de volatilización , ubicada cerca de la ciudad de Potosí.

El viaje de los soviéticos se realiza a solicitud de la COMIBOL, que dispuso la paralización de la planta volatilizadora, a mediados de diciembre pasado, a causa de varios problemas técnicos y la contaminación ambiental provocada por su funcionamiento.

Las conversaciones que se inician hoy tienen por objeto discutir soluciones cuya base será el compromiso soviético de cumplir todas las garantías técnicas que corresponden a un proyecto de esta magnitud y evitar futuros problemas de contaminación, según informaciones oficiales.

La misión soviética tiene "el suficiente poder de decisión para solucionar en definitiva el problema" dijo ayer el Subsecretario (a.i) de Minería, Guillermo Murgia. Señaló que en la reunión de hoy se elaborará el cronograma de trabajo de esa misión.

La planta costó más de 70 millones de dólares, que ya fueron pagados casi en su totalidad, según informaciones oficiales.

Todavía no fue entregada oficialmente a la COMIBOL, porque las fallas técnicas y la orden final de paralización se presentaron cuando se cumplía la cuarta fase del proceso de puesta en marcha.

Polonia: reordenamiento del país en medio de incertidumbres y conflictos

De nuestras agencias AP, R.L. y EFE.

El régimen militar polaco, está empeñado en una tarea de reconstrucción socioeconómica y política, en un ambiente de incertidumbres y conflictos.

Radio Varsovia informó que los soldados trabajan en fábricas, minas y granjas y que "protegen" el transporte, en una situación en que los polacos pueden estar boicoteando las tareas de producción, en respuesta a las instrucciones clandestinas de "Solidaridad" para resistir la ley marcial.

JUICIOS SUMARIOS

Los juicios sumarios a personas detenidas continúan realizándose en Polonia. La televisión estatal señaló que 424 trabajadores fueron llevados ante los tribunales con diversos cargos, mientras los medios de comunicación han organizado una intensa campaña de propaganda contra el sindicato "Solidaridad".

La agencia de noticias polaca PAP señaló que los estudiantes del sindicato habían violado la Constitución y habían hecho circular publicaciones de carácter antisocialista.

Los dirigentes del Sindicato Independiente "Solidaridad" que actuan en la clandestinidad exhortaron a los obreros a planear, en secreto, una hueiga general, sin recurrir a situaciones violentas contra las autoridades establecidas. Al mismo tiempo, se dieron instrucciones para hacer circular publicaciones en contra de la ley marcial.

PERIODISTAS SON CITADOS

Por instrucciones de las autoridades, los periodistas son citados para comparecer ante paneles de hasta 10 personas, quienes les interrogan sobre sus opiniones políticas. Miles de profesionales de la prensa fueron suspendidos en sus funciones mientras sea completado el proceso de "verificación ideológica".

LA VIDA EN LAS AULAS

Las escuelas polacas también están experimentando los efectos de la ley marcial. Los maestros han recibido órdenes de cerrar las ventanas y puertas al cerrar las aulas y de escoltar a los niños hasta la puerta del edificio a la conclusión de las labores escolares.

Pasadas las clases, los maestros son convocados a una reunión con un mayor del ejército , un representante del Ministerio de Educación y un inspector escolar.

CREDITOS Y PETROLEO DE LA URSS

Con el propósito de cubrir el déficit de la balanza cor. ercial polaco-soviética en 1981 y 1982, la Unión Soviética ha concedido a Polonia un crédito de 2.700 millones de rublos.

Por otra parte, la propia Unión Soviética será el único suministrador de petróleo y gas a Polonia ante la falta de divisas de ese país para adquirir productos energéticos en los mercados libres.

Otras fuentes manifestaron que, en un intento por llevar adelante una especie de "Plan Marshall", la Unión Soviética prestará también "asistencia especial de alimentos" a Polonia, además de conceder una moratoria de las deudas polacas incluidas en el plan quinquenal 1976-1980 hasta 1985, y un nuevo crédito de 2.700 millones de rublos.

Cancilleres de la OTAN analizarán el lunes la situación en Polonia

La disparidad de criterios podría crear una grieta transatlántica en ese bloque

BRUSELAS, 7 (L-R)-- Los cancilleres de la OTAN afrontarán dificultades diplomáticas el próximo lunes, cuando se reunan en esta ciudad para impedir que sus diferentes respuestas ante el golpe militar polaco creen una grieta transatlántica en el bloque, dijo un vocero de la alianza occidental.

El Secretario de Estado estadounidense Alexander Haig tratará de obtener una severa condena para los soviéticos por su participación, cuando se efectúe la reunión especial de un día en la que los países de la OTAN tratarán el caso.

Pero hay diferencias en el enfoque que los Estados Unidos y los gobiernos del Oeste de Europa tienen sobre la naturaleza del golpe militar y sobre la participación de Moscú, en él. Esas diferencias podrían ado complicarse con los planteos de Grecia y Turquía, dijeron las fuentes.

Los pasos a dar, se analizarían sobre la base de la evolución de los sucesos en Polonia, particularmente las medidas de asistencia económica y crediticia a ese país y la política comercial hacia la Unión Soviética.

Hasta ahora, se han mostrado remisos a embarcarse en sanciones. Las fuentes dijeron que, haya sido o no Moscú el instigador del golpe militar del 13 de diciembre, la mayoría de los países occidentales de Europa consideró que el peor mal sigue siendo la posibilidad de una intervención directa de la Unión Soviética en Polonia.

Una intervención soviética no sólo contribuiría a hacer más bruta la represión, sino tendría además efectos incanculables sobre las relaciones entre Oriente y Occidente, incluída la probable suspensión de los acuerdos para la reducción del armamento, dijeron.

Los países del Oeste europeo, especialmente Alemania Federal, creen que el Oeste tiene más que ganar si aplica simultáneamente el palo y la zanahoria que si aplica, sin más, sanciones. También opinan que una lluvia masiva de sanciones podría llevar a Moscú a pensar que ya no tiene nada que perder.

El Canciller germano occidental Hans Dietrich Genscher alimentó ayer la perspectiva de una sustancial ayuda financiera a Polonia en el futuro si se permite al país retornar a una política de renovaciones.

Económicamente, Europa Occidental es quien tiene más que perder con las sanciones. Las relaciones comerciales de los Estados con Moscú suman aproximadamente la décima parte de las de la CEE.

Mientras Washington trata de persuadir a sus aliados de dejar sin efecto el contrato por la provisión de gas siberiano Schmidt señaló en Washington que la única sanción que realmente lesionaría a la Unión Soviética sería un embargo cerealero.

En última fase el estudio de reglamento de comités de base

El estudio del reglamento para la organización de los comités de base de los trabajadores está en su última fase, se informó oficialmente ayer.

El Ministro de Trabajo y Desarrollo Laboral , informó que el proyecto de ese reglamento está actualmente en consideración del Consejo Nacional Político y Social (CONAPOL), constituido fundamentalmente por los ministerios de Trabajo y del Interior.

Dijo que ese reglamento será aprobado en los próximos días. Estará constituido, fundamentalmente, por un cronograma sectorial para la organización de dichos comités, que sustituirán a los relacionadores laborales designados por el gobierno.

"El gobierno ratifica su firme decisión de dar estricto cumplimiento al convenio suscrito con los trabajadores mineros", añadió Suárez.

El convenio gobierno-mineros, suscrito el 19 de diciembre pasado, señala que, empezando por el sector minero, los trabajadores constituirán comités de base, que tendrán a su cargo el mantenimiento de las relaciones obrero-patronales. En un plazo de tres meses, a partir de la fecha de suscripción de ese convenio, serán organizados los sindicatos de base.

Posteriormente, en plazos de seis meses y un año, respectivamente, tendrán vigencia las federaciones sectoriales nacionales y la dirección nacional unitaria del movimiento de los trabajadores.

NEGOCIACION

La negociación entre el gobierno y los mineros será reiniciada el próximo 15 de enero, para tratar el problema salarial y la devolución y reapertura de las radioemisoras mineras.

Los mineros han anunciado que "reforzarán" a sus comisiones negociadoras, que llegarán a La La Paz a mediados de la próxima semana.

tinúa incierta

rte de Dozier

IA, 7 (AP).- Un to dado a conocer hoy grupo Brigadas Rojas, rador del General ericano James Dozier, que "posiblemente por delante una larga en el caso, dijo hoy un de la Organización del del Atlántico Norte.

documento que amente es la trans- del interrogatorio del por sus captores está to en copias de un ado de las Brigadas encontradas anoche en Padua. Los periodistas informados del lugar e dejado el comunicado amadas telefónicas s.

mensaje, el tercero dado cer por el grupo sub- ultraizquierdista desde ier fue secuestrado de su cia en Verona el 17 de re, no menciona la del General.

policía y el vocero de la Coronel Luciano Dal- , dijeron que el nto parece auténtico. ciertos detalles cos (en el documento) el General Dozier podía abido", dijo.

cheggio conjeturó que gadas Rojas están con- tio una campaña ada en el caso de Dozier.

ABASTECIMIENTO.- Empezó a normalizarse desde ayer la venta de alimentos en el comercio detallista de La Paz, sin que se produzcan colas. La tendencia "compradora" del público ha disminuido notablemente con las medidas dispuestas por las autoridades con el fin de evitar la especulación y el agio. Los comerciantes de la Calle Murillo informaron que las amas de casa "se han convencido de que no faltarán alimentos, porque existen razonables existencias que garantizan un normal abastecimiento". Con excepción de la leche en polvo, los negocios mostraron un normal surtido de productos y artículos comestibles. Algunas amas de casa, consultadas, sobre la disminución de la demanda, respondieron que las familias compran "lo necesario; tampoco hay dinero para comprar más, como hacen los acaparadores"

Hay escepticismo en Santa Cruz acerca de medidas del gobierno

SANTA CRUZ, 7 (PRESENCIA).- Los sectores productivos y la población en general de esta ciudad se interiorizaron con escepticismo de las medidas que ha dictado el gobierno para combatir el alza de precios de los artículos de uso y consumo, según se pudo comprobar, además de comentarios en ese sentido en los medios de difusión.

Las dudas se han fundamentado especialmente sobre dos aspectos: el primero se refiere a la ineficacia que han mostrado, en diversas circunstancias, los organismos encargados de fiscalizar los precios y combatir la especulación y el agio; el segundo argumento es en sentido de que la situación económica del país ha llegado a extremos sumamente peligrosos y nada indica que será solucionada a corto plazo, ya que los compromisos del estado son numerosos y cuantiosos.

Algunos comentarios editoriales de prensa y radios se refirieron al caso, haciendo notar, por ejemplo, que el estado está en falencia de divisas y eso es considerado como un grave obstáculo para garantizar el desarrollo productivo.

Uno de esos comentarios expresa que los decretos gubernamentales surgen en circunstancias en que el mercado se halla distorsionado, como consecuencia de un largo período de indefinición con relación al tipo de cambio.

La opinión generalizada es de que aquella indefinición del gobierno para establecer un tipo de cambio monetario, que ha aparejado o ayudado a un constante alza en el costo de vida, no será frenada con un simple decreto de determinación del valor del dólar, cuando en este momento se tiene un tipo de cambio oficial que nadie observa y el estado no puede satisfacer los requerimientos de moneda fuerte para las diversas actividades

En síntesis, a aquel escepticismo se ha sumado la incertidumbre en la población, que en su mayoría está sometida a los caprichos de los comerciantes, en cuanto a especulación se refiere.

Las autoridades municipales han manifestado que no se registra el basteciminto de productos básicos en el mercado, pero que da la evidencia de que hay considerable merma en los aprovisionamientos y, lo que es más grave, los precios resultan inalcanzables para la mayoría de la población, especialmente para los sectores asalariados.

En cuanto a precios de artículos de la canasta familiar, ha habido un considerable alza en la carne de res que, de 60 pesos que costaba el kilo, hasta hace poco, se vente actualmente en 75; hubo una temporada en que los comerciantes no repararon en cobrar hasta 100 pesos por kilogramo. Las verduras y frutas se han tornado prohibitivas, sólo por citar algunos casos.

Los dirigentes de la Federación de Ganaderos han manifestado que es necesario que se proceda a una reconsideración de precios de la carne vacuna, debido a que ellos venden su producto a precios que están por debajo de sus costos de producción y que es necesario que el estado estimule la crianza de ganado. Se quejaron también de que los precios de los insumos que se utilizan en la ganadería han subido desproporcionadamente en los últimos tiempos.

En cuanto a la carencia de divisas, especialmente de la provisión que debe hacer el estado a los sectores industriales, para la importación de determinados materiales que les son imprescindibles para sus actividades, varios establecimientos hicieron saber hoy que están a punto de paralizar sus labores debido a ese motivo.

La crítica situación que se vive en este distrito deja en evidencia la falta de una adecuada política oficial de comercialización y ello deja el campo abierto a los comerciantes, cuya inescrupulosidad se ha evidenciado aún más cuando sube constantemente el precio de sus mercancías. Cuando hacen transacciones obligan a cancelaciones en dólares, porque de lo contrario se rehuye a vender.

DIFICULTADES.- Con la llegada de las lluvias se han producido inundaciones en las calles de Cochabamba, dificultando el tránsito de peatones y vehículos. Se ha evidenciado que ello se debe en gran parte a la falta de limpieza en los sistemas de drenaje.

CORDEPO pretende plantar 300 mil árboles en Potosí

POTOSI, 7 (PRESENCIA).- Con la plantación de 2.000 árboles el día de hoy, la Corporación de Desarrollo inició un ambicioso programa en la ciudad y las provincias, que pretende llegar a las 300.000 unidades, según se informó.

La plantación de árboles, organizada por el departamento de forestación de CORDEPO, se inició en la zona suburbana el "La Taitón", en las inmediaciones del cerro rico. El ing. Rafael Oros, reiteró que plantar un árbol es difícil, pero no imposible y que se requiere de la cooperación de toda la ciudadanía.

Informó que la entidad posee cuatro viveros forestales en las localidades de Peña, Chaquí, Pinos y Escara aparte de un centro forestal en Samasa, a menos de 30 Kms. de Potosí.

Oros, dijo que se ha programado la plantación de 1600 árboles por hectárea y se disponen de 35.000 hectáreas en todo el departamento.

Añadió que este proyecto tiene el apoyo de un programa especial dentro de la lucha por obtener mayores alimentos, y que el proceso no es difícil, más aún si se toma en cuenta el clima y la altura en esta región.

Los soldados del Regimiento Pérez 3 de infantería, acantonado en Potosí, cooperaron con la excavación de hoyos para los árboles, tarea que se inició el año pasado.

Finalmente, el representante de CORDEPO hizo un ferviente llamado en la plantación de árboles que se efectuó hoy, para que "todos los potosinos se adhieran a esta cruzada".

"Todos debemos cuidar los árboles y pronto veremos que Potosí si cambiará de clima y de ambiente", concluyó.

Relaveros de Huanuni eligieron directorio

HUANUNI 7 (PRESENCIA).- Cerca de 350 trabajadores que pertenecen a la Asociación de Relaveros Libres de Huanuni, procedieron a elegir a su nuevo directorio y decidieron además revocar el poder especial conferido a Raúl Corrales Guzmán, porque se ha confrontado problemas que involucraban a los trabajadores de esta organización, en acciones distorsionadas.

El directorio está conformado por Pedro Huarachi Crispin, Presidente; Ricardo Mercado Panozo, Vice Presidente; Basilio Mamani, Strio. de Relaciones; Félix Mollinedo, de Hacienda y Demetrio Soliz, de Deportes.

Los trabajadores que pertenecen a esta organización cumplen sus tareas de relave en el río Huanuni, que arrastra las colas que el Ingenio de Santa Elena, de la Empresa Minera Huanuni, echa a este río y los cientos de trabajadores que cumplen esta tarea extraen estaño puro y fino, aunque el trabajo es sumamente delicado y sacrificado, porque este río que cruza la población, es también conductor de desagües y desperdicios, que dificultan el trabajo de quienes se dedican al relave de mineral.

En ocasión del último conflicto, los trabajadores regulares de la Empresa acusaron a éstos de querer suplantarlos en sus funciones, sin embargo de solucionarse aquel conflicto, los relaveros decidieron tener nuevos dirigentes, que eviten la intromisión de los propios trabajadores en conflicto con los mineros.

Tarija: Fuerte granizo afectó plantaciones de vid

TARIJA, 7 (PRESENCIA).-. Una fuerte precipitación de granizo ha afectado una vasta zona del valle central de Tarija.

Los lugares mayormente dañados son los de San Luis y aledaños, próximos a esta ciudad, donde la granizada causó destrozos particularmente en las plantaciones de vid.

Según apreciaciones iniciales, las pérdidas, en algunos viñedos, llegan al noventa por ciento de la producción del presente año.

La vid constituye el principal cultivo del valle tarijeño, el que demanda considerables costos y cuidados, en consecuencia, cualquier fenómeno de este tipo afecta a numerosas familias, particularmente de campesinos, que han sufrido cuantiosas pérdidas.

En el area de San Luis, frecuentemente castigada por las granizadas, se ha introducido el sistema de protección de mallas anti granizo, que han dado óptimos resultados. Lamentablemente, por su alto costo, este sistema no ha tenido, hasta el presente, la expansión necesaria.

La población cochabambina teme posibles desastres por lluvias

COCHABAMBA, 7 (PRESENCIA).- Una evidente inquietud se apoderó de la población ante posibles desastres que pódrian producirse en la ciudad a raíz de nuevas lluvias como la del domingo pasado.

Informaciones de AASANA dan cuenta de que la lluvia del domingo duró 45 minutos; se considera que fue la más fuerte de los últimos tiempos. Ello determinó que se registraran inundaciones en diferentes zonas de la ciudad, incluyendo el casco viejo. Muchas viviendas de la zona central fueron afectadas por las aguas, debido a la falta de desagües. Muchos comerciantes no ocultaron su fastidio cuando vieron sus locales inundados.

En casi todas las calles, el nivel de las aguas superó las aceras creando zozobra en el vecindario. En el paseo de El Prado, el nivel de las aguas subió de tal manera que se formó un riachuelo, cubriendo las aceras laterales y centrales, sin que esas aguas pudieran encontrar un cauce.

TRABAJO DE CORDECO

Según informes técnicos de CORDECO, las torrenteras trabajaron bien. De ninguna manera pueden atribuirse a desbordes de las mismas las inundaciones registradas en diferentes zonas de la ciudad. Muchas torrenteras sólo recibieron el caudal de desagüe porque no se produjeron bajantes.

Según los ejecutivos de torrenteras, el personal está realizando la limpieza permanente de las diferentes arterias y en ese sentido, la población debe sentirse tranquila.

LABOR DE SEMAPA

La lluvia del domingo y las fuertes reclamaciones de los diferentes vecindarios, al parecer, conmovieron a los directores de SEMAPA. Desde muy temprano hoy comenzaron a trabajar en procura de ubicar desagües. En el barrio Piloto, se construyen canales adicionales, para llevar las aguas de lluvia a la torrentera de Canta Rana.

Algunos técnicos de SEMAPA dijeron que la Municipalidad tiene la culpa de la situación porque permitió que se asfaltaran o adoquinaran calles sin contar con los desagües. Se cita como ejemplo el caso de la avenida Humboldt recientemente inaugurada, que corre paralela al río Rocha y no tiene sino un par de cámaras de desagüe.

INUNDACION DE UNA IGLESIA

La Iglesia de la Compañía de Jesús, ubicada en una de las esquinas de la Septiembre, pese a una determ también se inundó. aguas hasta el al acumulación, al desagüe existen mediaciones.

La calle Juan la altura del est recibió tal cantid inmovilizó cateo sin embargo, a tro del lugar pe tera entubada, ningún desagüe.

El público as lluvia de la mis pero no de 45 minu par de horas, dete los desastres diferencia de la Municipalidad, que en su momen nada para "s problema.

Medidas del gobierno fueron contraproducentes para Sucre

SUCRE, 7 (PRESENCIA).- Los decretos sobre rebaja en los precios de artículos de primera necesidad, en principio, impresionaron sobre todo a las amas de casa, las que posteriormente comprobaron que la rebaja en el azúcar y harina sirvió para elevar los precios al consumidor en Sucre.

Hasta ayer, el quintal de azúcar costaba 926 pesos bolivianos, pero el nuevo precio "rebajado" es de 952.- o sea que se incrementó 26 pesos más; la harina se la compraba hasta ayer en 620 pesos el quintal y el nuevo precio "rebajado" fija en 624. Esta noticia ha sido contraproducente y se supone que pueda tratarse de un error, aunque ésta no es la primera vez que sucede. Anteriores precios fijados en La Paz, repercutieron negativamente en Sucre, al elevarlos sin mayores justificativos, como en el caso presente. Entre tanto, el comité de control de precios se reunió para tomar medidas contra la especulación que en los últimos días ha recrudecido a todo nivel.

Dirección de turismo programó serie de actividades en Oruro

ORURO, 7 (PRESENCIA).- La dirección regional del Instituto Boliviano de Turismo programó para la gestión 1982 una serie de cursos, cursillos, charlas y conferencias, que se desarrollarán a lo largo del año. El licenciado Ramiro del Carpio, expresó que su oficina empezará el plan de actividades con un curso para guías de turismo que comenzará el próximo lunes 11.

Agregó que las inscripciones estarán abiertas desde el próximo lunes, hasta el viernes 8. El curso durará del 11 de enero al 15 de febrero. Requisito indispensable es tener título de bachiller en humanidades y hablar un idioma extranjero.

Las materias a dictarse son: etnografía y folclore; arte orureño; música del folclore de carnaval; arqueología orureña; metodología y facilitación turística; nociones de turismo. El horario es de 12 a 13 y de 18,15 a 20,30.

INFORME

El Lic. del Carpio expuso un informe de labores de la Dirección Regional de Turismo donde resaltó los cursillos acelerados de información turística y cursos para diferentes sectores de la población, especialmente para aquellos que tienen contacto directo con los visitantes.

También figuran exposiciones de artesanía folclórica; estadísticas del carnaval 1981; reinicialación de los trabajos del museo etnográfico minero; foro debate sobre el carnaval, en coordinación con la Asociación de Guías de Turismo, seminario sobre planificación y desarrollo turístico; segundo foro debate sobre carnaval.

EMPRESA NACIONAL DEL ARROZ

COMUNICADO

Se comunica al público en general, que está ofreciendo arroz de las siguientes clases y precios:

Puesto Almacenes EL ALTO

Puesto Agencia Nicolás Acosta Nº. 594

	Quintales	Quintales	Arrobas	5 Kilos
EXTRA SUPERIOR	$b. 990.--	1.002.--	259.--	112.-
SUPERIOR	$b. 944.--	956.--	247.--	107.--
POPULAR	$b. 852.--	854.--	222.--	97.--

NOTA: Se hace notar al público la rebaja de $b. 10.- en el arroz clase Popular en Agencia Nicolás Acosta.

PRONOSTICO DEL TIEM

DATOS PROPORCIONADOS POR LA OFICINA DE METEOROLOGIA DE AASANA

ENERO VIERNES 8

7ra. Semana del año, día 7 faltan 358 días para fin de año. Santos Nicanor, Gonzalo y Felix. El sol sale 6 Hs. 3 Min. Se 19 Hs. 9 Min. Temperatura de la víspera (La Paz 36.00 mts.) Max. 17.5 °C. Temperatura Min. 7.0 °C. Precipitación 5.1 peraturas Extremas, la Max en San Borja con 34.0 °C, la Min con 0.0 °C.

SITUACION GENERAL AYER

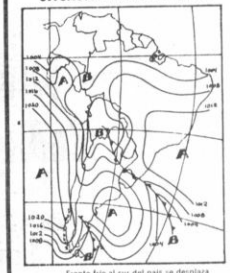
A
B
1040
1020
1000
980
960
1040
1020
1000
1010
1000
1020
1000
1010
1000
1020
1000
1010
1000

RESENCIA

r: Huáscar Cajias K.
ctor: Armando Mariaca V.
Redacción: Mario Maldonado V.
Gustavo Pabón R.

Personal eficiente

Hace ya meses que llueven las noticias sobre la a deficiente de la administración pública y de oría de las entidades autónomas, autárquicas entralizadas. Unas veces, esos organismos han manejados de manera tan absurda, que se al borde de la quiebra, tras haber firmado tos lesivos a los intereses nacionales o haber ndido obras que, de haber sido bien ana-, se hubiera sabido de antemano que estaban adas al fracaso. Otras veces, por desgracia y nza, muchas, los males provienen de conducmorales y hasta tipicamente delictivas que se ieron inclusive en altas esferas del gobierno. Como consecuencia, se ha puesto de moda tre de frases tan usuales como infundadas. emplo, aquella de que donde se pone el dedo l pus o de que Bolivia no cuenta con personas tadas para manejar grandes empresas o que allamos sumidos en un mar de generalizada alidad.

Ante todo, cabe anotar que la moral general no nbiado: su ausencia no se ha advertido en el n en general sino en algunos círculos. Por eso, o se habla de moralización, habrá que pensar mpañas dirigidas especialmente a tales s, ya relativamente identificados. Es de ier modo, evidente que toda medida que a elevar el nivel moral de la colectividad es merecerá siempre todo apoyo. Pero sobre la de que no hay que extender a toda la co- la censura que sólo merecen algunos, que a minoría.

Por otra parte, es totalmente falso que carez- de personal idóneo para desempeñar fun- altas o especializadas. Quizá haya alguna ción relacionada con algún trabajo de carácter scripción. Pero poseemos personas capaces desempeñar la inmensa mayoría de las fun- tocantes a la administración pública y de los paraestatales. Inclusive se puede decir que los os con abundancia como lo demuestra el de que Bolivia también sufra de la de- ada fuga de cerebros.

La razón de que se presente este destructor eno es sabida: los profesionales no encuen- n su país el trabajo para el que están ca- dos, de donde resulta el absurdo de que amos administradores, economistas, médicos, ogos, ingenieros, científicos, etc., etc., as seguimos con la monserga de que hay al capacitado. O que otra es que los altos -desde los cuales se ha llevado a la bancarrota menos, a muchas instituciones- se destinan a comendados por razones de parentesco, amis- camaradería, afiliación política, compromisos tidos o grupos y otras causas similares. Con nanera de actuar, es natural que sea frecuente e las entidades sean mal conducidas por falta ciencia y, ya no raramente, también por falta nestidad: el incapaz que sabe que será lazado tarde o pronto, siente más que otros la ten- de asegurarse su porvenir.

Las empresas privadas que marchan bien en y que son muchas, saben como escoger a su al y lo encuentran eficiente y honesto, con las ciones que no se pueden evitar, pero que son emente eso: excepciones. No se ve por qué el o no podría seguir el mismo camino, en defen- os intereses públicos.

Hay algo que debería hacerse con urgencia, por lo, por el Ministerio de Planificación y nación, y por el de Educación: levantar un de las personas de capacitación universitaria encuentran desocupadas o semiocupadas, ras sus puestos son dados a improvisados e ces. Con seguridad que nos vamos a encontrar nuchas sorpresas que quizá convenzan a las dades de la urgencia de dar a cada uno el lugar corresponde en la sociedad, la oportunidad de ar en aquello para lo que está especialmente ado.

Si no se obra así, serán inútiles los estudios ectificar errores y los programas propuestos por jores planificadores del mundo: los que deben n hacerlo no serían llamados a cumplir la tarea que mpete.

Chile quiso otra reunión en Charaña

Por Guillermo Céspedes Rivera

A las ocho de la noche del 28 de septiembre de 1977, se recibió en la Cancillería un télex de Santiago. El mensaje enviado por nuestra Embajada en Chile estaba dirigido al Presidente de la República.

Era una breve comunicación -escasamente treinta palabras- referente a una idea del General Augusto Pinochet Ugarte.

El gobernante chileno expresaba su deseo de encontrarse con el General Hugo Banzer Suárez en la frontera boliviano - chilena. Nuestra Embajada solicitaba, con carácter de urgencia, el envío de instrucciones. Era necesario pensar en el alcance y los motivos que impulsaban a Pinochet para la "entrevista sugerida".

El cronista quiso seguir el desarrollo de esta gestión, pero todos sus esfuerzos, pese a los valiosos contactos que facilitaban su tarea, resultaron inútiles. Las fuentes responsables se sorprendieron ante la curiosidad periodística. Querían conocer algo de la filtración de noticia tan inesperada.

Lógicamente, era imposible revelar el origen de la información. Esta resistencia en estricto acatamiento al secreto profesional, cerró herméticamente las puertas de los organismos especializados. De ahí que debió recurrirse a las suposiciones, basadas lógicamente, en un amplio conocimiento de cuanto sucedía hasta esos momentos. Han pasado varios años de aquella noche de septiembre y esta es la primera vez que se dan a conocer esos detalles.

Como era de esperarse, Bolivia no aceptó la segunda entrevista a la cual Pinochet atribuía gran trascendencia. Según él, serviría para "alcanzar las máximas aproximaciones de los puntos de vista de Bolivia y Chile".

"Ante la negativa de la escena de Charaña habría precipitado otra serie de críticas, especialmente de cierta oposición que no perdía ninguna oportunidad para atacar al gobierno boliviano. Al referirse a ese encuentro, no se olvidaba la entrevista en Brasilia.

Para que los historiadores, animados de un espíritu objetivo, al margen de sectarismos y apasionamientos políticos, tengan los elementos necesarios de juicio, es necesario referirse a cuanto sucedió en la capital brasileña.

Sobre el particular - el General Banzer Suárez declaró oportunamente al cronista cuanto debía decirse sobre el particular:

"No existen documentos sobre la reunión de Brasilia, dijo clara y terminantemente, porque fue informal y en ella ambos Presidentes nos comprometimos, como soldados, a concentrar esfuerzos en la búsqueda de una solución a la mediterraneidad de Bolivia".

"Es preciso decir en claro, añadió el mandatario, para evitar interpretaciones que aviesamente distorsionan la realidad de los hechos, que en la entrevista de Brasilia no se trazaron esquemas concretos ni aproximación a lo que podría ser una posible fórmula de solución ni existió jamás ninguna presión brasileña.

"Esto se había demostrado por la expresión de 'soy prescindente' como definiera Itamarati, en respaldo a las negociaciones".

"En cuanto a Charaña, dijo con la mayor claridad, la reunión fue originada por el Presidente Pinochet en una invitación que me hizo con el fin de encontrarnos en la frontera para "darnos un abrazo".

"Consideré que no había justificativos para reunirnos y sólo darnos un abrazo.

"Allí, en Charaña, decidimos establecer relaciones con el exclusivo objeto de negociar una salida soberana de Bolivia al mar".

Chile -como es su costumbre- no cumplió el compromiso. Seguirá con esta política hasta el fin de los siglos de manera que no puede creerse, en ningún momento, que haya un cambio fundamental en su conducta.

Alguna vez se lanzó la maliciosa especie de una extraña conducta de Bolivia con el Perú en la época de las conversaciones con Chile.

- "Tampoco es cierto que se negoció a espaldas del Perú, dijo Banzer Suárez. En efecto, dos días después de presentarse la fórmula (boliviana) al gobierno de Chile, el de Bolivia destacó a un Embajador en Misión Especial (el Dr. Javier Murillo, actual representante nuestro en Moscú y uno de los mejores expertos en problemas internacionales) para que se entrevistara con el Canciller del Perú y le expusiera el tema, informando oficialmente a ese país sobre las tratativas con Chile.

"La entrevista se realizó el 28 de agosto de 1975, es decir, apenas dos días después de presentado nuestro planteamiento a los chilenos.

"Murillo llegó a Lima el 27 en que solicitó audiencia al Canciller de La Fuente. El Perú, desde aquella oportunidad, dio respuestas ambiguas. Se sucedieron otras reuniones, especialmente a nivel de Cancilleres".

Como puede verse, las entrevistas de Brasilia y Charaña están claramente definidas. En cuanto a la idea de Pinochet, sobre una segunda edición del encuentro en la frontera boliviano - chilena, perseguía ciertos objetivos que habrían significado una repetición de las maniobras de 1975, en las que Chile demostró su insinceridad y falta de voluntad para obtener una respuesta adecuada del Perú, sobre la consulta prevista en el Protocolo Complementario de 1929. Posiblemente Pinochet, en su fuero interno, tenía interés en una solución que habría mejorado su imagen en el exterior, pero las presiones internas, especialmente de algunos sectores de las FF.AA., le imposibilitaban hacer algo efectivo.

En el terreno de las suposiciones, podría resumirse algo acerca de lo que pensaba Pinochet.

1. La entrevista podía realizarse en Charaña o en Ollagüe.

2. El tema principal, alcanzar un entendimiento fundado en los puntos sobre los cuales ya se llegó a un acuerdo basándose siempre en el canje territorial.

3. Si se alcanzaba un positivo entendimiento, el entendimiento boliviano - chileno, se efectuaría una "adecuada presión" sobre el Perú.

4. Pinochet reconocía que no le animaba ningún prejuicio. Demostraba gran interés en el Polo de Desarrollo con participación binacional (Bolivia - Chile) o trinacional con el Perú. Lógicamente este proyecto no podía hacerse efectivo sino en un plazo más o menos largo. Debía disponerse de grandes recursos energéticos inclusive hídricos, lo cual significaba, para Pinochet, satisfacer el viejo anhelo chileno, de utilizar las aguas del Lago Titicaca.

¿Qué habría pensado Lima de estos planteamientos? Nada puede adelantarse; pero si se piensa en la tardanza de su respuesta a la consulta chilena, ya puede imaginarse el resto.

Lo que queremos hacer notar, para la historia, es el deseo de Pinochet de realizar una segunda entrevista. Quedó solamente en charla diplomática.

Tasas de interés y sistema financiero

Por René Gómez García O.

En todo el planeta, se registran como una calamidad, los altos intereses que prevalecen en el mercado de Nueva York. Inmensas cantidades de fondos nutren desde hace meses, los canales financieros buscando afluir a los Estados Unidos. Posiblemente en los últimos años jamás había surgido una corriente tan vasta y pertinaz. Para defender sus monedas, los países del sistema capitalista, uno tras otro, en rigurosa fila india, han procedido a elevar ellos también sus tasas de interés. La recesión económica ha encontrado en los intereses que sucesivamente van recargándose un poderoso factor de propagación internacional. Los últimos pronósticos auguran para 1982 otro año de marasmo en los principales países del mundo capitalista, con la posible excepción del Japón que sigue invicto en su carrera y Alemania que ya superó los tropiezos que sucedieron su atlético crecimiento.

Son los efectos a corto plazo. Las elevadas tasas de interés difunden la recesión. Es la más grave de todas sus consecuencias como ya empiezan a advertirlo los norteamericanos en cuya bolsa de valores se ha registrado, en variadas ocasiones, bajas pronunciadas de los últimos tiempos. La economía de los Estados Unidos, como la nuestra, parece un vehículo sobre el cual el conductor hundiera simultáneamente el freno y el acelerador. Mientras el gigantesco gasto de defensa hace en ese país el papel de acelerador inflacionario, las tasas de interés profundizan la recesión. Esta situación contradictoria se refleja en Wall Street donde el entusiasmo suscitado por el señor Reagan en sus primeros meses de gobierno se ha derretido ante la luz de los implacables análisis sobre el futuro.

A la larga, las altas tasas de interés van a liquidar o amenazan seriamente uno de los mecanismos fundamentales del sistema capitalista. Se trata del financiamiento de la construcción y otras actividades que necesitan, para sus operaciones, del crédito a largo plazo. Como lo saben los estudiantes de todas las escuelas de economía, la construcción se financia con cédulas y bonos de largo vencimiento. La tasa de interés en los préstamos a largo plazo tendió siempre a alejarse por encima de la vigente para las operaciones de inmediato vencimiento. Ello es rigurosamente lógico. Si el interés constituye un mecanismo para precaverse de las incertidumbres del futuro, cuanto más larga sea la vigencia o caducidad de un bono o de una cédula tarto más alta la tasa que ellos deben devengar. El interés actúa, en cierto modo, como seguro frente a riesgos cuya probabilidad crece en razón directa con la duración del título que se haya adquirido.

Cuando los intereses de los depósitos a plazo se sitúan en el 16%, las cédulas o bonos tienen que garantizar una tasa mucho mayor para que resulten atractivos a los posibles inversionistas. Si a una persona que se desprende de sus recursos para colocarlos en un banco comercial durante seis meses le entregan aquel interés habría que calcular cuál sería la tasa halagadora para quien adquiere una cédula o un bono cuyo vencimiento sea de veinte o diez años. Hay otro factor que obra eficaz e irreparablemente contra las cédulas o los bonos. Vivimos en economías de inflación que han hecho crónicas las alzas de precios. Si la tasa inflacionaria fuere, como ocurre hoy normalmente en los países capitalistas, del diez por ciento, el interés que devengue cualquier pretéstamo tendría que ser netamente superior a esa cifra. De lo contrario, estaríamos en presencia de intereses negativos, situación que ha ocurrido en países de encrespada o súbita inflación. El proceso inflacionario coadyuva obviamente a la elevación de las tasas de interés para que pueda mantenerse la propensión de las gentes a desprenderse de su líquidez.

Estos procesos hacen imposible o bien difícil el financiamiento de los bancos hipotecarios, de las sociedades financieras y de las Mutuales de Ahorro y Préstamo cuyos intereses no pueden competir con los depósitos a plazo o con las letras de corto vencimiento que

(Pasa a la página 15)

El deber de enseñar

Por Víctor Alba

(ALA). Cuando éramos niños, en el catecismo nos decían que una de las obras de misericordia era "enseñar al que no sabe". Hoy, la complejidad de la vida y el simple deseo de la democracia hacen de esto un deber. Todos saben algo, por poco que sea, que pueden enseñarse. Nadie tiene derecho a dejar de enseñarlo. Pero enseñar no es cosa simple. Es tan complicado que ni los maestros, hoy, lo hacen bien. Por esto no está de más informarse y aprender a enseñar. Los libros, como siempre, ayudan a ello.

Gary Zukov en "La danza de los maestros" (Argos, Barcelona) nos da un buen ejemplo, en este libro de divulgación de la física, de cómo deberían ser los textos escolares. Aventuras diversidad y desafiantes. El "Dictionnaire des superstitions et des croyandes populaires" de Pierre Canavaggio (Marabout, Verviers) nos dice aquello que hemos de desaprender o aquello que podemos aprovechar del "saber popular". Otro libro que debería ser modelo para los de texto es "Cosmos" de Carl Sagan (Random House, Nueva York), lecciones dadas por TV y magníficamente ilustradas, sobre la astronomía. "Comparisons", preparado por el grupo Diagrama, (Saint Martin's Press, Nueva York) complementa los anteriores, al proporcionarnos datos y comparaciones entre hechos que ayudan a poner todas las cosas en perspectiva. La de este libro fue una magnífica idea.

Y ahora unos cuantos títulos sobre psicología, para hacernos comprender cómo enseñar. John Killinger nos habla de la solemnidad de la infancia en "The Loneliness of Children" (Vanguard, Nueva York). Manuel de Puelles nos informa en "Educación e ideología en la España contemporánea" (Labor, Barcelona). L. Mozert y G. Aubert explican lo que deberían ser las "Guarderías" (Gedisa, Barcelona), Joaquim Ventalló nos da un ejemplo de lo que se hizo y se puede volver a hacer en "Les escoles populars ahir i avui" (Nova Terra, Barcelona).

Y con eso ya vamos armados para cumplir un deber.

(ALA).

La Iglesia y el trabajador

Por Oscar Menacho Viera

medio del Papa Juan
r, nuestra Iglesia
a salido en defensa del
r; ha salido en defensa
nte del obrero polaco,
alemán o del minero
ziño, que, conociendo
e desigualdad total en
ncuentra, en relación
ersonas adineradas o
al y lo encuentran
ciones que no se pueden
emente eso:
no podría seguir el
os intereses públicos.

Hay algo que debería
lo, por el Ministerio
nación, y por el de
de las personas de
encuentran desocu
ras sus puestos son
ces. Con seguridad
nuchas sorpresas
dades de la urgencia
corresponde en la
ar en aquello para
ado.
Si no se obra así,
ectificar errores y
jores planificadores
n hacerlo no serían
mpete.

autóctonos esclavizados y recibiendo un trato de bestias; el lugareño moría, a manos del colonizador, como si fuera cualquier animal; un cura español, Fray Bartolomé de las Casas - 1474 a 1566, dijo: "Alto, el hombre americano, no es un animal irracional, es un ser con alma como todos nosotros"; pese a las protestas de los afectados, se escuchó a Bartolomé de las Casas, y, desde entonces, el indígena americano recibió un trato más humano.

"RERUM NOVARUM"

El 15 de mayo de 1891, León XIII, el Papa que revolucionó la Iglesia social de todo el mundo, lanzó su encíclica "Rerum Novarum", y, también, pese a las protestas de los potentados, se consiguió que el trabajador tuviera mejor vivienda y mejor educación. Este encíclica, después de condenar al socialismo colectivista, reconoce la legitimidad de la propiedad privada, afirma la dignidad de la persona humana y el derecho de los obreros a un salario justo que les permite vivir decentemente, asegurando su subsistencia personal y la de toda su familia. Proclama que el trabajo no debe exceder de cierto número de horas, que debe respetarse el descanso dominical y que los obreros tienen derecho a asociarse en sindicatos para hacer valer sus justas reivindicaciones.

"LABOREM EXERCENS"

En nuestra época, el Papa Juan Pablo II, el 2 de octubre de 1979, se trasladó de Roma a Nueva York y en la XXXIV Asamblea General de la Organización de las Naciones Unidas, ONU, pidió "paz para el Mundo"; en septiembre de 1981, hace tres meses, promulgó la encíclica "Laborem Exercens", que en español quiere decir: "El que trabaja" o bien "El hombre con su labor", magistral tesis a favor de los trabajadores de todo el mundo. Esta encíclica debería ser divulgada y explicada a todos los gobernantes y obreros del mundo, para que mejoren sus inter-relaciones, actualmente deterioradas y contrarias al interés obrero.

Recordemos brevemente los puntos más importantes de la encíclica "Laborem Exercens": la justa remuneración por el trabajo realizado; la armoniosa relación entre el trabajador y el empresario directo; el adecuado sistema de instrucción y educación del trabajador, la revalorización social de las funciones productivas de la fatiga unida a ella y de la necesidad que tienen los hijos de cuidados, de amor y de afecto; importancia de los sindicatos y el derecho a asociarse; derecho a la huelga, sin sufrir sanciones penales personales por participar en ella, evitar el abuso de la huelga.

BRILLANTE ORADOR

Santa Cruz de la Sierra, tiene a un brillante orador al que se escucha con profunda atención domingo a domingo; se trata del Arzobispo Monseñor Luis Rodríguez Pardo, nacido en Punata en 1915 y actualmente con 66 vigorosos años de edad. Monseñor Rodríguez Pardo celebró la misa del domingo 27-sept-81 y expuso la mejor alocución que se haya escuchado a favor de la dignidad del trabajador-del trabajador manual y del trabajador intelectual- de su derecho a asociarse, de su derecho a una vida mejor, e inclusive, de su derecho a compartir las ganancias expresando que la lucha por la paz y la armonía entre los hombres está unida a la lucha por el trabajo, por el trabajo creador y honrado. Hizo una sintética relación histórica de las Encíclicas Papales y refiriéndose a "Laborem exercens" dijo; "Sale en defensa de la dignidad humana, en defensa de los derechos humanos y en defensa de los derechos del hombre a una paz justa y a un trabajo con felicidad".

La Iglesia es un justo juez; ser justo es lo más difícil que existe; ojalá que después no cambie. El trabajador manual e intelectual debe superarse mediante el estudio. La cordura debe guiar sus pasos.

SANTA CRUZ, Diciembre de 1981

Dios nos habla cada día

TESTIMONIO ACERCA DEL HIJO DE DIOS

-El que cree que Jesús es el Hijo de Dios, vence al mundo.

La venida de Jesucristo quedó señalada con agua y sangre; no sólo con agua, sino con agua y sangre. El Espíritu mismo es testigo de esto, y el Espíritu es la verdad. Tres son los testigos: el Espíritu, el agua y la sangre, y los tres están de acuerdo. Aceptamos el testimonio de los hombres, pero el testimonio de Dios es de mucho más valor, porque consiste en el testimonio que Dios ha dado acerca de su Hijo. El que cree en el Hijo de Dios, lleva este testimonio en su propio corazón, el que no cree en Dios, lo hace aparecer como mentiroso, porque no cree en el testimonio que Dios ha dado acerca de su Hijo. Este testimonio es que Dios nos ha dado vida eterna y que esta vida está en su Hijo. El que tiene al Hijo de Dios tiene también esta vida,pero el que no tiene al Hijo de Dios, no la tiene.

Les escribo esto a ustedes que creen en el Hijo de Dios, para que sepan que tienen vida eterna (De la Primera carta de Juan. Capítulo 5, 5-13).

REFLEXIONEMOS JUNTOS

En oración demos gracias a Dios por la inmensidad de su amor y por la nueva vida que nos ofrece al acercarnos a Jesús. La segunda lectura de hoy se encuentra en Lucas, capítulo 5 12-16, que se refiere a uno de los milagros de Jesús, cuando sana a un leproso.

Exhortación apostólica Familiaris Consortio

-Continuación-

Mensaje de Su Santidad Juan Pablo II al Episcopado, al clero y a los fieles de toda la Iglesia sobre la misión de la familia cristiana en el mundo actual

Todo lo que consigáis hacer en apoyo de la familia está destinado a tener una eficacia que, sobrepasando su ámbito, alcanza también otras personas e incide sobre la sociedad. El futuro del mundo y de la Iglesia pasa a través de la familia". (170).

Destinatarios y agentes de la comunicación social

76. Una palabra aparte se ha de reservar a esta capaña tan importante en la vida moderna. Es sabido que los instrumentos de comunicación social "inciden a menudo profundamente, tanto bajo el aspecto afectivo e intelectual como bajo el aspecto moral y religioso, en el ánimo de cuantos los usan", especialmente si son jóvenes. (171) Tales medios pueden ejercer un influjo benéfico en la vida y las costumbres de la familia y en la educación de los hijos, pero al mismo tiempo esconden también "insidias y peligros no insignificantes" (172), y podrían convertirse en vehículo -a veces hábil y sistemáticamente manipulado, como desgraciadamente acontece en diversos países del mundo- de ideologías disgregadoras y de visiones deformadas de la vida, de la familia, de la religión, de la moralidad y que no respetan la verdadera dignidad y el destino del hombre.

Peligro tanto más real, cuanto "el modo de vivir, especialmente en las naciones más industrializadas, lleva hoy a menudo a que las familias se descarguen de sus responsabilidades educativas, encontrando en la facilidad de evasión ofrecida por la televisión especialmente por la televisión y ciertas publicaciones) el modo de tener ocupados tiempo y actividad de los niños y muchachos". (173) De ahí "el deber de proteger especialmente a los niños y muchachos de las "agresiones" que sufren también por parte de los mass-media", procurando que el uso de estos en la familia sea regulado cuidadosamente. Con la misma diligencia la familia debería buscar para sus propios hijos también otras diversiones más sanas, más útiles y formativas física, moral y espiritualmente "para potenciar y valorizar el tiempo libre de los adolescentes y orientar sus energías" (174)

Puesto que además los instrumentos de comunicación social -así como la escuela y el ambiente- inciden a menudo de manera notable en la formación de los hijos, los padres, en cuanto receptores, deben hacerse parte activa en el uso moderado, crítico, vigilante y prudente de tales medios, calculando el interés de ejercer sobre los hijos; y deben dar una orientación que permita "educar la conciencia de los hijos para emitir juicios serenos y objetivos, que después los guíen en la elección y en el rechazo de los programas propuestos". (175)

Con idéntico empeño los padres tratarán de influir en la elección y preparación de los mismos programas, manteniéndose -con oportunas iniciativas- en contacto con los responsables de las diversas fases de la producción y de la transmisión, para asegurarse que no sean abusivamente olvidados o expresamente conculcados aquellos valores humanos fundamentales que forman parte del verdadero bien común de la sociedad, sino que, por el contrario, se difundan programas aptos para preservar en su justa luz los problemas de la familia y su adecuada solución. A este respecto, mi predecesor Pablo VI escribía: "Los productores deben conocer y respetar las exigencias de la familia, y esto requiere a veces, por parte de ellos una verdadera valentía, y siempre un alto sentido de responsabilidad. Ellos, en efecto, están obligados a evitar todo lo que pueda dañar a la familia en su existencia, en su estabilidad, en su equilibrio y en su felicidad. Toda ofensa a los valores fundamentales de la familia - se trate de erotismo o de violencia, de apología del divorcio o de actitudes antisociales por parte de los jóvenes - es una ofensa al verdadero bien del hombre". (176)

Yo mismo, en ocasión semejante, ponía de relieve que las familias "deben poder contar en no pequeña medida con la buena voluntad, rectitud y sentido de responsabilidad de los profesionales de los mass-media; editores, escritores, productores, directores, dramaturgos, informadores, comentaristas y actores". (177) Por consiguiente, es justo que también por parte de la Iglesia se siga dedicando toda atención a estas categorías de personas, animando y sosteniendo al mismo tiempo a aquellos católicos que se sienten llamados y tienen cualidades para trabajar en estos delicados sectores.

IV. LA PASTORAL FAMILIAR EN LOS CASOS DIFICILES

CIRCUNSTANCIAS PARTICULARES

77. Es necesario un empeño pastoral todavía más generoso, inteligente y prudente, a ejemplo del Buen Pastor, hacia aquellas familias que — a menudo e independientemente de la propia voluntad, o apremiados por otras exigencias de distinta naturaleza— tienen que afrontar situaciones objetivamente difíciles.

A este respecto hay que llamar especialmente la atención sobre algunas categorías particulares de personas, que tienen mayor necesidad no sólo de asistencia, sino de una acción más incisiva ante la opinión pública y sobre todo ante las estructuras culturales, profundas de sus dificultades.

Estas son, por ejemplo, las familias de los emigrantes por motivos laborales; las familias de cuantos están obligados a largas ausencias, como los militares, los navegantes, los viajeros de cualquier tipo; las familias de los presos, de los prófugos y de los exiliados; las familias que en las grandes ciudades viven prácticamente marginadas; las que no tienen casa; las incompletas o con uno solo de los padres; las familias de alcohólicos; las desarraigadas de su ambiente cultural y social o en peligro de perderlo; las discriminadas por motivos políticos o por otras razones; las familias ideológicamente divididas; las que no consiguen tener fácilmente un contacto con la parroquia; las que sufren violencia o tratos injustos a causa de la propia fe; las formadas por esposos maduros de edad; los ancianos obligados no raramente a vivir en soledad o sin adecuados medios de subsistencia.

Las familias de emigrantes, especialmente tratándose de obreros y campesinos, deben tener la posibilidad de encontrar siempre en la Iglesia su patria. Esta es una tarea connatural a la Iglesia, dado que es signo de unidad en la diversidad. En cuanto sea posible estén asistidos por sacerdotes de su mismo rito, cultura y nación. Corresponde igualmente a la Iglesia hacer una llamada a la conciencia pública y a cuantos tienen autoridad en la vida social, económica y política, para que los obreros encuentren trabajo en su propia región y patria, sean retribuidos con un justo salario, las familias vuelvan a reunirse lo antes posible, sea tenida en consideración su identidad cultural, sean tratadas igual que las obras, y a sus hijos se les dé la oportunidad de la formación profesional y del ejercicio de la profesión, así como de la posesión de la tierra necesaria para trabajar y vivir.

Un problema difícil es el de las familias ideológicamente divididas. En estos casos se requiere una particular atención pastoral. Sobre todo hay que mantener con discreción un contacto personal con estas familias. Los creyentes deben ser fortalecidos en la fe y sostenidos en la vida cristiana. Aunque la parte fiel al catolicismo no puede ceder, no obstante, hay que mantener siempre vivo el diálogo con la otra parte. Deben multiplicarse las manifestaciones de amor y respeto, con la viva esperanza de mantener firme la unidad. Mucho depende también de las relaciones entre padres e hijos. Las ideologías extrañas a la fe pueden estimular a los miembros creyentes de la familia a crecer en la fe y en el testimonio de amor.

Otros momentos difíciles en los que la familia tiene necesidad de la ayuda de la comunidad eclesial y de los pastores pueden ser: la adolescencia inquieta, contestadora y a veces problematizada de los hijos; su matrimonio que puede ser la familia de origen; la incomprensión o la falta de amor por parte de las personas más queridas; el abandono por parte del cónyuge o su pérdida; que sea dolorosa experiencia de la viudez, de la muerte de un familiar, que mutila y transforma en profundidad el núcleo original de la familia.

Este tiempo no puede ser descuidado por la Iglesia el período de la ancianidad, con todos sus contenidos positivos y negativos: la posible profundización del amor conyugal cada vez más purificado y enobblecido por una larga e ininterrumpida fidelidad; la disponibilidad a poner en favor de los demás, de forma nueva, la bondad y la cordura acumulada y las energías que quedan; la dura soledad, a menudo más psicológica y afectiva que física, por el eventual abandono o por una insuficiente atención por parte de los hijos y de los parientes; el sufrimiento a causa de enfermedad, por el progresivo decaimiento de las fuerzas, por la humillación de tener que depender de otros, por la amargura de sentirse como un peso para los suyos, por el acercarse de los últimos momentos de la vida. Son éstas las ocasiones en las que como han sugerido los Padres Sinodales— más fácilmente se pueden hacer comprender y vivir los aspectos elevados de la espiritualidad matrimonial y familiar, que se inspiran en el valor de la cruz y resurrección de Cristo, fuente de santificación y de profunda alegría en la vida diaria, en la perspectiva de las grandes realidades escatológicas de la vida eterna.

En estas diversas situaciones no se descuide jamás la oración, fuente de luz y de fuerza, y alimento de la esperanza cristiana.

MATRIMONIOS MIXTOS

78. El número creciente de matrimonios entre católicos y otros bautizados requiere también una particular atención pastoral a la luz de las orientaciones y normas contenidas en los recientes documentos de la Santa Sede y en los elaborados por las Conferencias Episcopales, para facilitar su aplicación concreta en las diversas situaciones.

Las parejas que viven en matrimonio mixto presentan peculiares exigencias que pueden reducirse a tres apartados principales.

Hay que considerar ante todo las obligaciones de la parte católica que derivan de la fe, en lo concerniente al libre ejercicio de la misma y a la consecuente obligación de procurar, según los propiaj posibilidades, bautizar y educar los hijos en la fe católica. (178).

Hay que tener presentes las particulares dificultades inherentes a las relaciones entre marido y mujer, en lo referente al respeto de la libertad religiosa; esta puede ser violada tanto por presiones indebidas para lograr el cambio de las convicciones religiosas de la otra parte, como por impedimentos puestos a la manifestación libre de las mismas en la práctica religiosa.

En lo referente a la forma litúrgica y canónica del matrimonio, los Ordinarios pueden hacer uso ampliamente de sus facultades por varios motivos.

Al tratar de estas exigencias especiales hay que poner atención en estos puntos:

— en la preparación concreta a este tipo de matrimonio, debe realizarse todo esfuerzo razonable para hacer comprender la doctrina católica sobre las cualidades y exigencias del matrimonio, así como para asegurarse de que en el futuro no se verifiquen las presiones y los obstáculos, de los que antes se ha hablado.

— es de suma importancia que, con el apoyo de la comunidad, la parte católica sea fortalecida en su fe y ayudada positivamente a madurar en la comprensión y en la práctica de la misma, de manera que llegue a ser verdadero testigo creíble dentro de la familia, a través de la vida misma y de la calidad del amor demostrado al otro cónyuge y a los hijos.

— los matrimonios entre católicos y otros bautizados presentan aun en su particular fisonomía numerosos elementos que es necesario valorar y desarrollar, tanto por su valor intrínseco como por la aportación que pueden dar al movimiento ecuménico. Esto es verdad sobre todo cuando los dos cónyuges son fieles a sus deberes religiosos. El bautismo común y el dinamismo de la gracia procuran a los esposos, en estos matrimonios, la base y las motivaciones para compartir su unidad en la esfera de los valores morales y espirituales.

A tal fin, aun para poner en evidencia la importancia ecuménica de ese matrimonio mixto, vivido plenamente en la fe por los dos cónyuges cristianos, se debe buscar —en aunque esto no sea siempre fácil— una colaboración cordial entre el ministro católico y el no católico, desde el tiempo de la preparación al matrimonio y a la boda.

(170) N. 3-4 (29 de noviembre del 1980): **Insegnamenti di Giovanni Paolo II**, III, 2 (1980) 1453 s.

(171) Pablo VI, Mensaje para la III Jornada de las Comunicaciones Sociales (7 de abril de 1969): **AAS** 61 (1969) 456.

(172) Juan Pablo II, Mensaje para la XIV Jornada Mundial de las Comunicaciones Sociales (1 de mayo del 1980): **Insegnamenti di Giovanni Paolo II**, III, 1 (1980), 1041.

(173) Juan Pablo II, Mensaje para la XV Jornada Mundial de las Comunicaciones Sociales, 5: "L'Osservatore Romano" en lengua española 31 de mayo de 1981.

(174) Ibid.

(175) Pablo VI, Mensaje para la II Jornada de las Comunicaciones Sociales: **AAS** 61 (1969), 456.

(176) Ibid.

(177) Mensaje para la XIV Jornada Mundial de las Comunicaciones Sociales: **Insegnamenti di Giovanni Paolo II**, III, 1 (1980), 1044.

(178) Cfr. Pablo VI, Motu Proprio **Matrimonia mixta**, 4-5: **AAS** 62 (1970), 257 ss. Juan Pablo II, **Discurso a los participantes en la reunión plenaria del Secretariado para la Unión de los Cristianos** (13 noviembre de 1981): "L'Osservatore Romano" (14 de noviembre de 1981).

(179). Instr. **In quibus rerum circumstantiis** (15 de junio de 1972): **AAS** 64 (1972), 518-525; Nota del 17 de octubre de 1973: **AAS** 65 (1973), 616-619.

(180). Juan Pablo II, Homilía para la clausura del VI Sínodo de los Obispos, 7 (25 de octubre de 1980); **AAS** 72 (1980), 1082.

(181). Cfr. Mt 11, 28.

(182) Juan Pablo II, Carta **Appropinquat Lam.** 1 (15 de agosto de 1980): **AAS** 72 (1980), 791.

(183) **Prefacio** de la Misa de la Solemnidad de Jesucristo, Rey de Universo.

Periódico tarijeño critica apoyo de CODETAR a la FAB

TARIJA, 7 (PRESENCIA).- El periódico "La Verdad" de esta ciudad, al enjuiciar la resolución del directorio de la Corporación de Desarrollo de Tarija, apoyando la compra de aviones de guerra proyectada por la Fuerza Aérea Boliviana, califica a ese pronunciamiento de innecesario y afirma que CODETAR ha invadido ámbitos que no le corresponden.

En opinión del interdiario local, la FAB no necesitaría de este apoyo para decidir o desestimar la operación de compra de cincuenta y dos aviones de uso táctico y expresa: "Este asunto corresponde a un aspecto de defensa nacional y las autoridades militares lo saben resolver sin necesidad de apoyos o desacuerdos. De este modo, nos parece innecesaria la resolución de CODETAR"

Luego "La Verdad" niega jurisdicción legal a la Corporación para manifestarse en favor o en contra de un asunto de seguridad nacional. "No compete, dice, a sus atribuciones adoptar posiciones al respecto. Creemos que con su actitud está suplantando e invadiendo los dominios de las autoridades castrenses quienes, en última instancia y a nivel nacional no local, deberán decidir este problema. CODETAR como organismo local, encargado del desarrollo de Tarija, y no militar, nada tiene que hacer en un problema nacional de defensa y castrense".

Añade que si se tenía que agradecer al comandante de la FAB por sus buenos servicios debía hacerlo en la persona del general Morales Mosquera, pero que "no incluya juicios sobre lo que le está vedado opinar".

Finaliza insistiendo en que la Corporación de Desarrollo de Tarija, esta vez ha invadido ámbitos que no le competen y ha descuidado su imagen ante el pueblo.

Acción Cívica Boliviana apoya gestiones de COBOCE

COCHABAMBA, 7 (PRESENCIA).- Acción Cívica Nacional, entidad que vela por los intereses de Cochabamba, apoya las gestiones de la Cooperativa Boliviana de Cemento respecto a la transferencia de las acciones que posee la Corporación Boliviana de Fomento. Al referirse a este asunto, señala que desde meses atrás, la cooperativa solicitó a la Corporación Boliviana de Fomento el arreglo definitivo de ese problema.

Explica que para buscar una solución definitiva se recurrió ante el Presidente de la República, ministros de Estado, personeros ejecutivos de la CBF, entidades locales, cívicas, cámaras de industria y comercio, radios y prensa, sin lograr nada efectivo sino ofrecimientos que no se cumplen.

Este trato de indiferencia de la Corporación Boliviana de Fomento a los continuos y urgentes requerimientos de COBOCE, para definir su participación en la cooperativa, perjudica al desarrollo de los planes que tiene, especialmente de ampliar sus posibilidades hacia otros sectores de la industria.

"Esta es una posición negativa y deplorable para una empresa estatal, cuya misión es precisamente de fomento y desarrollo de la industria en el país", añade el documento, señalando al mismo tiempo que COBOCE ha demostrado con amplitud su capacidad y prestigio internacional jamás alcanzados por empresa particular o del estado, situación que satisface a sus cuarenta mil asociados.

"La Corporación Boliviana de Fomento está en la obligación de afrontar las exigencias de COBOCE con sus propios argumentos y defender su posición. Caso contrario declinar en favor de la cooperativa COBOCE, de acuerdo a la función específica de CBF cual es de fomentar a la industria y no poner trabas para el normal desenvolvimiento de la cooperativa, cuya organización es fruto de una fecunda y sacrificada labor de muchos años", dice.

Más adelante, Acción Cívica Nacional señala que COBOCE, de hecho, ha sufrido un grave perjuicio con las nuevas disposiciones económicas que proximamente se pondrán en ejecución por decretos gubernamentales. Añade que los costos para las nuevas proyecciones industriales de COBOCE aumentará en más del cincuenta por ciento, lo que haciéndolo hace cuatro meses, le habría ahorrado y podría estar en marcha rindiendo en forma positiva.

"Los cochabambinos, añade, no sabemos defender con entereza nuestras organizaciones, nuestras instituciones y primordiales necesidades. Hay pueblos que tienen un sino fatal, como el nuestro: se construyen carreteras y se quedan a medias; se hacen captaciones con tubos inservibles, se hacen construcciones y se dejan inconclusas, se quiere construir un Coliseo inutilizando otro campo deportivo".

Anuncie en nuestros avisos económicos

Varios puestos de venta fueron multados y clausurados en Oruro

ORURO, 7 (PRESENCIA).- Más de una veintena de comerciantes sancionados con multas y la clausura de varios puestos de venta, en los centros de abasto fue el resultado de una intensa jornada de control realizada ayer por efectivos de la Intendencia Municipal, cooperados por miembros de la Guardia de Seguridad, con el intento por frenar la especulación y alza de precios, especialmente de los artículos alimenticios de primera necesidad.

Por otra parte, la Alcaldía Municipal expidió un enérgico comunicado advirtiendo a los propietarios de almacenes que no será tolerado el cierre de sus negocios, con pretexto de inventario o vacaciones.

Esta mañana, los mercados estaban surtidos de sus productos habituales, especialmente verduras y fruta de estación; carne en relativa cantidad. En realidad, no se notó desabastecimiento, sin embargo, las amas de casa se quejaron sobre la indisimulada alza de precios que no guardan relación con las listas oficiales. En todos los mercados hubo afluencia de compradores, muy por encima de lo normal. Arroz, azúcar, fideos, también muestran abastecimiento regular.

ENERGIA

Los componentes de la campaña de moralización que impulsa el comando de la Segunda División de Ejército, reiteraron su advertencia a los comerciantes en general, que reprimirán con energía todo intento de especulación, ocultamiento o alza de precios en los artículos alimenticios.

Agregaron que efectivos de la Intendencia Municipal y de la Guardia Departamental de Seguridad, continuarán ejerciendo control en los centros de abasto y en los almacenes.

Recomiendan a la población presentar denuncias contra los especuladores y agiotistas, para evitar que proliferen las acciones ilegales contra la economía popular".

La comuna expidió un comunicado señalando que "todos los puestos de venta, casetas, tiendas de barrio, establecimientos comerciales, minoristas y mayoristas, cuyos propietarios sean sorprendidos en acciones de especulación, mediante el ocultamiento y encarecimiento de artículos de consumo, serán clausurados en forma inmediata y definitiva".

La policía urbana, con la cooperación de organismos de policía e investigación, "tendrá las facultades más amplias para efectuar requisiciones y en su caso allanamientos, de almacenes y depósitos clandestinos". Los denunciantes se beneficiarán con el 50 por ciento valor de los productos decomisados.

Los casos de especulación comprobada serán considerados como "delitos económicos" y darán lugar al enjuiciamiento inmediato de los culpables.

Cochabamba: Alcaldía sancionó a 2 casas comerciales

COCHABAMBA, 7 (PRESENCIA).- Las casas comerciales "Vedia" y "Baldomar" fueron sancionadas con la multa de diez mil pesos bolivianos; sus productos incautados serán vendidos directamente al público por la Intendencia Municipal y Guardia de Seguridad Pública, según informó el presidente del comité de control y fijación de precios.

Se puntualizó que el Ministerio público ha dictado los requerimientos de allanamiento, en aplicación de disposiciones legales que tienen facultad para enjuiciar criminalmente a los agiotistas, acaparadores y especuladores.

Embajador norteamericano

Satisface decisión del gobie para eliminar el narcotráfic

SUCRE, 7 (PRESENCIA).- El embajador norteamericano, Edwin Corr, expresó satisfacción al ver que el gobierno del presidente Torrelio tiene firme decisión de eliminar y combatir el narcotráfico, "que hace mucho daño a la juventud de mi país, que explota a los campesinos y los pobres de Bolivia".

En improvisada rueda de prensa, el diplomático norteamericano dijo que, políticamente, la presencia del embajador hace que las relaciones entre EE.UU. y Bolivia sean normales y buenas, porque se mantiene permanente contacto a nivel de embajadores.

En cuanto a relaciones económicas, dijo que EE.UU. sigue con ese intercambio importante para los dos países. "Si se habla de la ayuda no hemos dejado de tener un programa de cooperación con Bolivia, aun en los momentos más difíciles. Nosotros hemos mantenido los programas, sobre todo, dirigidos a personas más necesitadas".

También observa con satisfacción las declaraciones del presidente Torrelio en cuanto al plan trienal y los objetivos que tiene para mejorar la vida del pueblo boliviano. "Estamos buscando maneras de cooperar y ojalá que en este proceso podamos hacer más estrechas las relaciones que tenemos. Si son buenas, creo que podemos mejorar aún más", dijo.

La cooperación norteamericana contra el narcotráfico puede merecer atención. "El narcotráfico, la mafia, son poderosas y afecta tanto a los países muy desarrollados como a los en vías de desarrollo", manifestó. A tiempo de señalar que está en consulta con el gobierno sobre el particular y ha visto con satisfacción las acciones del gobierno actual para combatir el narcotráfico.

Se refirió a la necesidad de unir los dos pueblos en un esfuerzo honesto y serio para eliminar esta maldad para la humanidad.

En el campo político, el embajador, respondiendo a la pregunta sobre si su gobierno exigiría algo más sobre la democratización, dijo que "nosotros no exigimos nada, el país es boliviano y a los bolivianos festó, sin embargo, pais democrático de esta práctica tendemos mejor sin democracia".

HOMENAJ fectura de Po homenaje al pe Flores Ponce, p muchos años d distrito. Flore peña con corre Diario.

Disminuyeron recaudaciones en Aduana distrital de Oruro

ORURO, 7 (PRESENCIA).- La aduana distrital de Oruro, durante la pasada gestión, en relación a 1980, tuvo una disminución de cerca a 20 mil pesos bolivianos en sus recaudaciones por concepto de exportaciones e importaciones. El administrador, Eduardo Ascarrunz, atribuyó este decremento a que las agencias aduaneras de Oruro rebajaron considerablemente sus operaciones de importación y exportación de mercaderías.

En 1981, la Aduana distrital recaudó 189.574.002.38 pesos bolivianos, según informe proporcionado por autoridades de esa repartición fiscal, durante el cierre de gestión, efectuado la semana pasada.

Por concepto de importaciones se recaudó 95.548.610,42 pesos bolivianos, por exportaciones 94.025. 391.96.

En 1.980, sus operaciones arrojaron una recaudación de 208.768.175.53 pesos, existiendo con relación a 1981 un decremento de 19.194.173.15.

CONTRABANDO

El administrador manifestó que la represión del contrabando, durante los últimos meses del pasado año, fue intensificada en el departamento. Afirmó que fueron incautadas apreciables cantidades de mercadería ilegalmente introducida al distrito, utilizando diferentes medios de transporte.

NUEVA POLITICA

Eduardo Ascarrunz afirmó que durante la presente gestión, la Aduana distrital adoptará una nueva política administrativa, para mejorar sus servicios y brindar atención cada vez más esmerada al público.

Indicó que la moralización del personal de sus dependencias es una de las tareas prioritarias, "para evitar que se produzcan anormalidades que perjudican notablemente la imagen de la Aduana sus propias labores específicas, como sucedió en años anteriores". También señaló que su despacho solicitará a las autoridades superiores de la Aduana nacional la renovación total de vehículos, para mejorar su trabajo, particularmente en fronteras.

FIDA aprobó crédito para el proyecto "Norte Chuquisaca"

13 millones de dólares

SUCRE, 7 (PRESENCIA).- Mediante comunicación oficial al gobierno nacional, por intermedio del Ministerio de Planeamiento y Coordinación, el Fondo Internacional de Desarrollo Agrícola, FIDA, otorgó a Bolivia un préstamo por 13,8 millones de dólares, con una tasa de interés anual del cuatro por ciento, a veinte años plazo y un período de gracia de cinco años y ocho meses.

Fuentes de la Corporación de Desarrollo de Chuquisaca CORDECH, indicaron que el proyecto total llega a costar más de veintiun millones de dólares, para desarrollar el norte de Chuquisaca, y que, como aporte local, CORDECH ha dispuesto el empleo de 2.626.000 dólares más o menos proporcionales durante seis años. De otro lado, el programa mundial de alimentos contribuirá con 150.000 raciones de alimentos, equivalentes a 477.000 dólares.

Se informó que, en el curso de los próximos días, el gobierno y el FIDA suscribirán el contrato de préstamo.

CORDECH dispuso que se ingrese a cumplir algunas acciones previas al primer desembolso y otras de carácter continuo, durante la ejecución del proyecto, De acuerdo a esas previsiones, el presidente de CORDECH, Gral Leon Kolle Cueto, ha dispuesto el funcionamiento de la unidad responsable, que se ha organizado provisionalmente, mientras se convoque a concurso de méritos, con carácter nacional, al personal que conformará la unidad de ejecución del proyecto.

Asimismo, se informó que CORDECH, como organismo ejecutor, ejercerá la dirección general, la administración y la coordinación ejecutiva; los demás organismos participantes como MACA, Desarrollo de Comunidades, Banco Agrícola, Servicio Nacional de Caminos, IBTA, Centro de Desarrollo Forestal y Agrocentral desarrollarán sus funciones en los campos específicos.

Se considera que este proyecto es uno de los más importantes, ya que empleará más de veintiun millones de dólares, con los efectos multiplicadores. Es uno de los préstamos más blandos obtenidos por Bolivia.

CURSOS DE COCINA CHINA

APROVECHE nueva oportunidad ap platos chinos sólo 4 días, incluimos chic ferentes tipos de arroz, clases inician MA varios horarios informes tel. 328885 Prof Ibarra, especializada Buenos Aires.

INSTITUCION DESCENTRALIZADA

Requiere los servicios de dos Técnicos Medios en Saneamiento Ambiental, para efectuar trabajos de campo en la zona de las provincias Franz Tamayo y Bautista Saavedra.

REQUISITOS;

— Tener experiencia en trabajos similares.
— Tener disposición para trabajos en el área rural.

Presentar solicitud, acompañada de Certificados a la Casilla Nº 732, hasta el día 20 de enero del año en curso.

CAJA FERROVIARIA DE SEGURO SOCIAL

Licitación Pública Nº 1/82"Provisión de Productos Farmacéuticos de Industria Nacional é Importados".

El Directorio de la Caja Ferroviaria de Seguro Social por Resolución Nº 1/82-1. Convoca a firmas nacionales y/o extranjeras legalmente establecidas en el país, para la provisión de productos farmacéuticos de Industria Nacional ó Importados, con destino a nuestros Centros Hospitalarios Ferroviarios de toda la República.

El Pliego de Especificaciones, podrá ser retirado del Departamento Legal de la Institución, sito Ayacucho esq. Mercado-primer piso- a partir del día 12 del presente.

Las Propuestas, serán presentadas de acuerdo a las formalidades establecidas en la Ley de Adquisiciones del Sector Público-D.L.Nº15223 de 30 de diciembre de 1977-hasta hrs. 18 del día 19 de Febrero. Las propuestas serán abiertas el día 22 del mismo mes y año, a hrs. 15.30.

La Paz, Enero 7 de 1982

EL DIRECTORIO

EN SAN MIGUEL

Alquiler o anticrético doy casita en bloque D-10,ver solamente en las tardes de 3 p.m. a 6 p.m.

COMPAÑIA DE SEGUROS GENERALES Y VIDA 1º DE MAYO S.A.

ADVERTENCIA

La Compañía de Seguros Generales y Vida 1º de Mayo S.A. advierte al público y especialmente al gremio de choferes, que por irregularidades en el desempeño de sus funciones el señor Leoncio Vargas Cordero ha sido separado de nuestra Institución, consiguientemente no nos responsabilizamos de cobros que efectue, venta de seguros y otras transacciones que intente realizar a nombre de la Compañía, a partir del día 4 del presente mes.

Rogamos a quienes deseen mayores informes apersonarse por estas oficinas.

La Paz, ENERO de 1982.

(Sello): Eliseo Tezanos Pinto P., Gerente General.

UNA IMAGEN NITIDA CASI TRIDIMENSIONAL

televisores a color

RCA Made in U.S.A. ZENITH

2-DOS AÑOS!

CREDITOS

PRECIOS ESPECIALES POR COMPRAS AL CONTADO

- Entrega e instalación en domicilio
- Suministro de repuestos (Stock completo)
- Garantía y asistencia Técnica permanente

Service en La Paz, Santa Cruz, Cochabamba, Oruro, Potosí y Centros Mineros.

modelos 1981-1982

INCELCO & CO. LTDA.

ALMIRANTE GRAU 508 Teléfono 361991 - Casilla 1433 LA PAZ
Calle AROMA 488-Teléfono 49882 - SANTA CRUZ

MINISTERIO DEL INTERIOR, MIGRACION Y JUSTICIA

COMUNICADO

La Subsecretaría de Migración, comunica a los extranjeros residentes en el Departamento de Oruro que el Censo de Extranjeros se iniciará en fecha 11 de enero del presente año, bajo las siguientes características:

1º. Los extranjeros deberán presentarse con la documentación exigida de acuerdo al siguiente detalle:

PARA EXTRANJEROS CON RADICATORIA

1.- Pasaporte internacional con Radicatoria.
2.- Cédula de identidad.
3.- Registro domiciliario.
4.- Certificado de trabajo o documento supletorio, que acredite su solvencia económica.
5.- Fotocopia de la Radicatoria.

PARA EXTRANJEROS CON PERMANENCIA INDEFINIDA

1.- Pasaporte internacional con la respectiva Permanencia Indefinida.
2.- Cédula de Identidad.
3.- Registro domiciliario.
4.- Certificado o Contrato de trabajo que acredite su misión en el país, en el caso de los estudiantes su certificado de estudios.
5.- Fotocopia de la Permanencia Indefinida.

PARA ANTIGUOS RESIDENTES QUE NO POSEEN PASAPORTE INTERNACIONAL

1.- Cédula de identidad.
2.- Registro domiciliario.
3.- Certificado de trabajo o documento supletorio que acredite su solvencia económica.

PARA EXTRANJEROS CON PERMANENCIA TEMPORAL

1.- Pasaporte internacional con la visa de Permanencia Temporal.
2.- Registro domiciliario.
3.- Certificado de trabajo, estudios o documento que acredite su misión en el país.
4.- Fotocopia de la visa de Permanencia Temporal.

PARA EXTRANJEROS CON VISA DE OBJETO DETERMINADO

1.- Pasaporte internacional conteniendo la visa respectiva.
2.- Contrato de Trabajo debidamente legalizado o documento supletorio.

PARA EXTRANJERAS CASADAS CON BOLIVIANOS

1.- Certificado de matrimonio
2.- Tarjeta anterior de Censo.

Estos documentos deberán ser presentados en todos los casos, ningún documento que el interesado hubiera presentado con anterioridad puede suplir a los exigidos.

2º. El 11 de enero deberán presentarse al Censo los súbditos extranjeros cuyos apellidos paternos comiencen con las letras A hasta la letra H. En fecha 12 de enero de la I a la P y en fecha 13 de enero de la Q a la Z.

3º. El Censo se llevará a cabo en las Oficinas de Migración. El horario será de horas 08.00 a horas 12.00 y de 14.00 a 20.00.

La Paz, 4 de enero de 1982

CONVOCATORIA A CONCURSO DE MERITOS

PROYECTO NORTE DE CHUQUISACA

La Corporación Regional de Desarrollo de Chuquisaca, de acuerdo a Resolución de su directorio Nº. 379/2/82 de fecha 4 de enero de 1982, convoca a todos los profesionales del país, presentar su curriculum vitae acompañado de los documentos correspondientes, para optar los cargos para la conformación de la unidad ejecutora del proyecto Chuquisaca Norte con base en la ciudad de Sucre.

DIRECTOR PROYECTO

Profesión: Ingeniero Agrónomo o Economista
Experiencia: Implementación de proyectos agropecuarios - mínima de 5 años.
Haber mensual: $b. 20.000.-- Total ganado

ECONOMISTA AGRICOLA

Profesión: Economista
Especialidad: Economia Agricola
Experiencia: . Evaluación de impactos económicos de proyectos agropecuarios o áreas similares - minima 3 años.
Haber mensual: $b. 15.000.-- Total ganado

REQUISITOS GENERALES PARA OPTAR LOS DOS CARGOS:

Titulo Profesional: Universitario Superior en Provisión Nacional
Nacionalidad: Boliviana.
La documentación deberá ser presentada en sobre cerrado y dirigido bajo el epigrafe "Convocatoria N°. 1/82 Chuquisaca Norte" y el respectivo cargo al que postula, a las siguientes direcciones: Hasta el dia 14 de enero de 1982 horas 17.00 p.m.

Corporación Regional de Desarrollo de Chuquisaca La Madona - Teléfono 2-2290 Cajón postal 156 - Sucre - Bolivia.

Corporación Regional de Desarrollo de Chuquisaca, Oficina representación La Paz Av. Mariscal Santa Cruz - Edificio "La Primera" Bloque "B" piso 10 oficina N°. 7 teléfonos 351429 - 355652 - La Paz - Bolivia.

Sucre, Enero de 1982

COMUNICADO

La Jefatura Distrital de Farmacias y Laboratorios de Unidad Sanitaria La Paz, pone en conocimiento de los señores Propietarios de Farmacias de ésta ciudad, que estos establecimientos deberán permanecer abiertos para la atención al público en el siguiente horario:

MAÑANAS:
9.00 a 12.00 a.m.

TARDES:
15.00 a 20.00 p.m.

El abastecimiento de productos farmacéuticos por parte de los distribuidores será normal, con las limitaciones del caso, de acuerdo a los convenios efectuados entre ALIFABOL, ASOFAR Y ANPROFAR.

El no cumplimiento de ésta disposición será sancionado de acuerdo a Reglamento de Farmacias y el Código de Salud en actual vigencia.

La Paz, enero 5 de 1982

Dra. Olga Fujita Orias
JEFE DISTRITAL LABORATORIOS Y FARMACIAS

Vº Bº Dr. Mario Pantoja Ruiz
DIRECTOR UNIDAD SANITARIA LA PAZ.

agenc

PRESENCIA Av. Mariscal Santa Cruz. Edificio piso, teléfonos 372340 - 372341 - 351998 - 352172 - 3

ESTABLECIMIENTOS FARMACEUTICOS DE 2 AL 9 DE ENERO DE 1982

LA MILAGROSA Av. de las Muñecas Tel. 335849 Mariscal Santa Cruz N°. 2160 Tel. 374465 ATEN 543 (Ballivián y Comercio) Tel. 346600 NORTE A N°. 549 Tel. 322281 SOPOCACHI Plaza España 329979 SAAVEDRA Av. Saavedra N°. 2240 MAY rrasco N°. 1448 Tel. 355060 NEWTON Av. Ba 361002 LA ECONOMICA Villa Armonia Edif. M TRAL Colombia N°. 482 Tel. 341577 VIRGEN DE Urbanización San Miguel Tel. 790814 ALTO O derico Jofre N°. 1472 Alto Obrajes Tel. 793331 Zona 16 de Julio (El Alto) SEÑOR DE MAYO N°. 415 (Villa Victoria) Tel. 345868 PANORA musla N°. 335 SALUS Eloy Salmón N°. 690

TARIJA: ROL DE FARMACIAS DE TURNO PARA EL MES DE ENERO A

2 de Enero al 9 de Enero 82 4 DE JULIO Daniel Tel. 2939 SEÑOR DEL MILAGRO Cochabamba 4048 . 9 de Enero al 16 de Enero 82 ¡HAMIDE Tel. 2268 SEÑOR DE MAYO Bolívar 0475 Enero al 23 de Enero 82 CORAZON DE MARIA Loma) Tel. 4548 SUCRE Domingo Paz 0-038 T Enero al 30 de Enero 82 SANTA CECILIA AV Tel. 3808 SANTA RITA 15 de abril 0-0222 Tel. 29 al 6 de Febrero 82 VIRGEN DE FATIMA Av. Tel. 2806 COPACABANA Domingo Paz 0035 Te

EN EL INTERIOR

COCHABAMBA
ASUNCION. Calama esquina Lanza N°. 3370. Tel. 3
Esteban Arce N°. 6653. Tel. 22002. SANTA LUCI 4179. Tel. 26574

POTOSI

SANTIAGO. Chayanta N°. 543 Tel. 2895 LA R Alonso de Ibáñez s/n. Tel. 391

SUCRE

SUCRENSE. Estudiantes 54. Tel. 5548
SANTA RITA. Tel. 3580. Calvo N°. 9
CRUZ ROJA. Telefono 3672. Colon N°. 617

TRINIDAD

SUDAMERICANA. Centro de la ciudad

SANTA CRUZ

NACIONAL. Dra. Maria Nadine Isabel la Catolica 5 25782 UNIVERSAL. Dra. Gloria Parada. Bol 23519 CORAZON DE JESUS. Dr. Alberto Paz. Calle 343. Tel. 24079 IBERIA. Dra. Miriam Fernand N°. 51. Tel. 26497

FLOTAS

TERMINAL TERRESTRE "CIUDAD DE LA PAZ" 22725 - 36776
ABAROA. Tel. 372096
ANDINO. Tel. 320473
ATLAS. Tel. 328677
BUSTILLO. Tel. 376894
BOLIVIA. Tel. 355854
CONTINENTAL. Tel. 359061
COPACABANA. Tels. 32721 y 340461
FLOTA COPACABANA. Telefonos 366783 y 340096
CISNE. Tel. 361321
EL DORADO. Tel. 340375
SAN LORENZO. Tel. 328911
KIRKINCHO. Tel. 354612
KORILAZO. Tel. 323810
LA VELOZ DEL SUD. Tel. 323146
TRANSPORTES LA PAZ. Tel. 340475
URUS. Tel. 350798
AUTOLINEAS INGAVI. Tel. 328981
CINTA DE PLATA. Avda. Manco Kapac
EL CHAPACO. Chuquisaca esq. Tupiza N°. 342
MANCO KAPAC. Tumusla N°. 106 Tel. 350033
ORIENTE. Tel. 327551
TRANSRIVEROS. Avda. Montes N°. 660. Tel. 34
TRANSPORTE PESADO A LARGA DISTANCIA. Oquendo N°. 199. Tel. 325083
YUNGUEÑA. Avda. de las Americas. N°. 344 Tel. 312344
RELAMPAGO. Tel. 369758
Transporte pesado Oficina Sud.
Teléfono 378975 - Independencia N°. 187
TELEFONOS DE URGENCIA
HOSPITAL DE CLINICAS. Maternidad
Tránsito 371271 3712
Asistencia Pública 118
Maternidad
Neurocirugía
Pensionado
Boliviana Power Co. Ltda. Reclamos
Bomberos
Hospital de Clinicas Central
Atención de Parto Domiciliario
Radio Patrulla
AASANA (Aeropuerto-Informaciones)
linea Piloto
SAMAPA
Dirección Nal. de Investigación 356124
Estación Central 353510
BUSCAMOVIL - Central Maestro

H. MUNICIPALIDAD DE LA PA

Teléfonos del Retén
Municipal de Emergencia 271236
TASA. Reclamos 133 . Informaciones 104 - S
Larga Distancia Exterior 356900 Interior 101 - I

EMPRESAS AEREAS

LLOYD AEREO BOLIVIANO. 351155 - 3511 353606
LUFTHANSA. Oficinas Ciudad. Central 371
Oficinas Aeropuerto 811921-22. Oficinas 811923
AEROLINEAS ARGENTINAS. Tel. 350797.
AVIANCA. Tel. 357599 - 350608
AIR FRANCE. Tel. 351740
IRANIFF INTERNATIONAL. Oficinas ciudad 37 telefonica. Oficinas Operaciones Aeropuerto 810141 Aeropuerto 810215.
LINEA AEREA IMPERIAL
La Paz: Edif. Mariscal de Zepita. Local Come 369307-369308 Tels. Calle Matos N°. 86 6432. Sucre: Plaza 25 de Mayo. Telef. 5931 Heroinas 3838 esq. Baptista. UNITOURS Ltd 29832 Cochabamba 1073. Santa Cruz: AGENCIA CRU Suarez de Figueroa 71. Telfs. 41088-36372 SAMA-TOURS. Sucre 620. Telfs. 3394-7400 LAN CHILE. Edif. Avenida Planta baja Teléfono 357750 - 355883
La Paz - Arica Santiago
dias viernes y domingo

l gobierno de EE.UU. realiza mpaña contra indocumentados

DF, 7 (EFE).- veinte mil niños, jadores mexicanos dos, son utilizados Unidos "como que se entreguen denunció hoy aquí Prensa".

ico, citando como irigente chicano nortearnericano, a, aseguró que los n detenidos por servicio de in- uando salen de las parques públicos, recreo" y otros

esidente del Comité de Derechos chicanos en el Condado de San Diego (California, EE.UU.), manifestó que la sociedad méxico-americana de Estados Unidos se encuentra indignada, ya que los niños "son usados como rehenes para capturar a sus progenitores" ahora que quedó sin vigencia un permiso temporal de residencia para trabajadores emigrantes.

El dirigente mexiconorteamericano indicó que el problema de los trabajadores indocumentados mexicanos comenzó en 1968, a partir de ese año y hasta octubre de 1981 nacieron en Estados Unidos, dijo, muchos hijos de "ilegales".

Recordó que la corte federal había otorgado protección a los indocumentados, pero a partir de diciembre de 1981 falló contra los ilegales y cientos de miles de mexicanos que gozaban de la protección se encuentran en peligro de ser deportados a su país de origen.

"Lo más indignante de la actitud asumida por el servicio de inmigración y naturalización -aseguró Baca- es que se utilice a los hijos de los indocumentados mexicanos, nacidos en el país que presume de ser el paladín de las libertades y de los derechos humanos, para que denuncien a sus propios padres".

bierno italiano pide informes re "argentinos desaparecidos"

S AIRES, 7 (AP).- militar expresó al liano la "negativa que le produjo la n un diario local de tado, en el cual el stro Giovanni Spadirigentes políticos interesaban por lares de "detenidos dos" en Argentina. nte del Ministerio es Exteriores in- el encargado de Italia, Francisco ugirello, fue no- ue el gobierno del eopoldo F. Galtieri consideraba la publicación del anuncio en el diario "Clarín" el martes pasado "una intromisión foránea en los asuntos internos" de la Argentina.

El aviso estaba firmado, además de Spadolini como Jefe del Partido Republicano italiano, por los secretarios generales de la Democracia Cristiana Faminio Piccoli, del Partido Comunista, Enrico Berlinguer, del Partido Socialista, Bettino Craxi, del Partido Socialista Democrático, Pietro Longo, del Partido Liberal, Valerio Zanone y del Partido Radical, Giuseppe Rippa.

Según "Clarín" seguían a esas "centenares de firmas de senadores, diputados y otras personalidades" italianas.

Los políticos italianos pedían al gobierno argentino que "publique la lista completa de los detenidos - desaparecidos y declare el lugar en que se encuentran detenidos".

Las entidades defensoras de los derechos humanos aseguran tener documentados más de 6.000 casos de personas que desaparecieron después de ser detenidas por efectivos de seguridad, entre 1976 y 1979, período en el cual el gobierno militar libraba una lucha sin cuartel contra organizaciones guerrilleras de ultra - izquierda. Según Amnistía Internacional, con sede en Londres, la cifra total de desaparecidos llegaría a 15.000.

Entretanto, fuentes locales aseguraron que el tema de los derechos humanos, que enturbió las relaciones entre el régimen militar y el gobierno del entonces Presidente Jimmy Carter, fue abordado ayer por el Presidente Galtieri con los senadores norteamericanos Howard Baker, Paul Laxalt y Ernest Hollings, que visitan Buenos Aires.

En los dos últimos años

Haitianos en el exilio formaron cerca de 20 partidos políticos

SAN JUAN 7, (AP).- - Haitianos en el exilio han formado cerca de una veintena de partidos políticos en los últimos dos años y dicen que constituyen ahora la más seria amenaza en una década para el gobierno de su país encabezado por el Presidente vitalicio Jean - Claude Duvalier.

El régimen de Duvalier rechaza esa afirmación e insiste en que el presidente mantiene firme control de la situación allí.

Sin embargo, una vocera del gobierno haitiano, Judith Laventure, dijo recientemente: "Estamos conscientes de esas amenazas y de la creciente actividad de grupos anthaitianos; los tomamos en serio".

Por lo menos un dirigente exiliado, Leslie F. Manigat, ha realizado giras desde su base permanente de Caracas y presenta su partido nacional de progresistas democráticos de Haití como una alternativa a Duvalier. El movimiento, organizado en marzo, se dice no comunista, propulsor de una economía mixta para eliminar la pobreza de Haití.

Al igual que otros exiliados haitianos aquí, Manigat sostiene que el súbito surgimiento de partidos políticos refleja -y fortalece- una corriente de presión contra Duvalier.

Otros factores citados por los exiliados como fuente de respaldo a esa posición, mencionan el éxodo de haitianos y las demandas de reformas planteadas ante la comunidad internacional.

Esos factores, dicen, contribuyen al desarrollo de una opción política centrista, divorciada de la Unión Soviética y los Estados Unidos. Los exiliados describen a la embajada norteamericana en Puerto Príncipe como la fuerza estabilizadora más fuerte en Haití y objetan los esfuerzos de Washington por trabajar con Duvalier en un intento por poner fin al éxodo de haitianos hacia los Estados Unidos.

Duvalier heredó en 1971 el poder de su padre, François "Papa Doc" Duvalier, quien había sido electo en 1957 y se declaró presidente vitalicio en 1964.

Jean Claude retiene el poder autócrata, aunque sus seguidores señalan que ha disminuido el sistema de terror de su padre.

López Michelsen aboga por el diálogo con los guerrilleros

BOGOTA, 7 (AP).- - El candidato presidencial liberal Alfonso López Michelsen abogó por conversaciones directas con las guerrillas para negociar la paz, mientras uno de los principales grupos insurrectos anunció que está dispuesto a dialogar con la Comisión de Paz designada por el gobierno.

López Michelsen, que aspira de nuevo a la presidencia en los comicios del 30 de mayo después de haber gobernado el país de 1974 a 1978, declaró a los periodistas que se "debe buscar un interlocutor que represente a todos" los grupos guerrilleros.

Hay en Colombia cinco guerrillas urbanas y rurales, cuyo objetivo es establecer un nuevo orden revolucionario en el país, pero separadas por diferencias ideológicas que van desde el nacionalismo hasta el maoismo, según se informó.

"El problema de la paz es sumamente complejo, entre otras razones porque no hay un interlocutor único que represente a los distintos grupos", aseguró el ex-presidente, que recomendó además "el levantamiento del estado de sitio y la modificación de la política represiva", para conseguir el ambiente de paz que requiere el país.

Las autodenominadas Fuerzas Armadas Revolucionarias de Colombia (FARC), prosoviéticas, que dicen tener 17 frentes de combate en zonas de comunicación que están dispuestas a negociar con la comisión de paz encabezada por el ex Presidente Carlos Lleras Restrepo.

Los guatemaltecos elegirán a su nuevo Presidente el 15 de marzo

GUATEMALA, 7 (AP).- Los guatemaltecos acudirán a las urnas en dos meses para elegir un nuevo presidente, que asumirá el mando el primero de julio próximo, al cumplirse el período constitucional de cuatro años del actual mandatario Fernando Romeo Lucas García.

El 15 de marzo entrante se realizarán las elecciones generales, en las cuales se elegirá el Presidente y su Vicepresidente, 66 diputados al Congreso Nacional y alcaldes, incluso el de la ciudad de Guatemala.

En el registro electoral, así como en sus delegaciones en el interior del país, los mayores de 18 años están actualmente en proceso de inscripción por lo cual hasta la fecha no se ha determinado el número de los ciudadanos aptos para votar.

Según el último censo de población, realizado el año pasado por la Dirección General de Estadística, hay en el país 3.4 millones de personas mayores de 18 años, que es la edad de mayoría para el voto.

Para las quintas elecciones generales, al amparo de la constitución aprobada el 15 de septiembre de 1956, los electores guatemaltecos tendrán la opción de votar de tres civiles y un militar, quien dejó su carrera para ingresar por primera vez al campo político.

Ayer se inscribieron en el registro electoral el abogado Alejandro Maldonado Aguirre y Roberto Carpio Nicolle como aspirantes presidencial y vicepresidencial de la llamada "Unión Opositora".

Esta unión la conforman el Partido Nacional Renovador (PNR) y la Democracia Cristiana Guatemalteca (DCG). Para el PNR, esta será la primera prueba de fuego. Los democristianos por primera vez forman una coalición, ya que con antelación habían participado con candidato propio.

El arquitecto Gustavo Vanzueto Vielan y el abogado Luis Alfonso López forman la papeleta del Partido Central Auténtica Nacionalista (CAN), que hace dos años, en las primeras elecciones en que participó, ganó varias municipalidades de segunda categoría.

Los candidatos del Partido Movimiento de Liberación Nacional (MLN) son Mario Sandoval Alarcón para presidente y Leonel Sisniega Otero para vicepresidente. El MLN, derechista, que en otras ocasiones ha formado coaliciones, participa sólo por segunda vez.

El general Angel Aníbal Guevara y el abogado Ramiro Ponce Monroy son los aspirantes para presidente y vicepresidente, respectivamente, del llamado Frente Democrático Popular, integrado por los partidos Revolucionario (PR) e Institucional Democrático (PID), actualmente en el gobierno, y el Partido Frente de Unidad Nacional (FUN).

Unicamente el Partido Frente Unido de la Revolución (FUR) no inscribió candidatos a la presidencia y vicepresidencia, agregando que solamente aspiraría a algunas diputaciones y alcaldías, incluso la de la capital.

Argentina encabeza récord inflacionario en el mundo

BUENOS AIRES, 7 (AP)— La Argentina pasó a encabezar el récord inflacionario en el mundo al informarse hoy que el costo de la vida durante 1981 fue del 131,3 por ciento.

El costo de la vida aumentó el 8,8 por ciento durante diciembre, según un informe oficial.

El mayor índice mundial de inflación, según informes del Fondo Monetario Internacional, lo tenía Ghana con el 120,9 por ciento.

Durante diciembre el precio de los alimentos fue del 11 por ciento, especialmente por el incremento que tuvo la carne vacuna, el principal componente de la canasta familiar de este país.

En 1980 la inflación había logrado descender a dos dígitos cuando fue del 87,6 por ciento para los 12 meses. Las sucesivas devaluaciones del peso respecto del dólar aplicadas por los reemplazantes del ex Ministro de Economía, José. A. Martínez de Hoz, contribuyeron al aumento de los precios internos.

Martínez de Hoz, criticado por vastos sectores por su política de apertura a las importaciones con supuesto perjuicio a la industria nacional, se alejó en marzo del año anterior junto al ex Presidente, General Jorge R. Videla.

Preso chileno permaneció 6 meses escondido en un túnel

SANTIAGO DE CHILE 7 (EFE).- Un reo permaneció sepultado seis meses bajo tierra cavando un túnel que le condujera a la libertad, mientras las autoridades del penal no podían comprender su "extraña desaparición".

El increíble suceso se registró en la cárcel de Lautaro, a 700 kilómetros al sur de esta capital y quedó al descubierto cuando el pasado lunes desapareció otro recluso.

Domingo Espinoza Contreras, "reo rematado", es decir definitivamente sentenciado, desapareció del penal el pasado cinco de julio.

Después de una búsqueda infructuosa, y una inspección ocular de un Juez de la ciudad de Lautaro, Hernán Rivas, buscando algún rastro, se le consideró extraoficialmente "evadido", pues no existían pruebas de la fuga.

El caso volvió a la actualidad el pasado domingo tres de enero, cuando faltó a la lista el reo Miguel Silva Flores. Los gendarmes descubrieron, bajo el piso de la enfermería, un túnel en que se encontraban Silva Flores y una especie de tullido y magro hombre de las cavernas, el "volatizado" Domingo Espinoza.

Aunque muy delgado, no desnutrido, lucía largas y enmarañadas barba y cabellera.

ISTERIO DE EDUCACION Y CULTURA

PROYECTO MEC - BID - CIDA

NCURSO DE MERITOS

a Oficina Ejecutora del Proyecto MEC - CIDA convoca a Concurso de Méritos para r el cargo de Jefe del Departamento Téc- Equipamiento.

os requisitos mínimos para postular este son los siguientes:

Título Académico de Ingeniero Electro nico, Técnico Superior o equivalente.

Experiencia profesional mínima de 5 años.

Tener amplia experiencia en instalación de os y Maquinarias.

os interesados deberán presentar sus ex- ntes en las Oficinas del Proyecto. Calle l de Cervantes N°. 2815 hasta el día 20 del e Enero de 1982.

La Paz, Enero de 1982

DESTACAMENTO 211

DE LA GUERRA DEL CHACO

El Directorio de la Institución se complace en invitar a todos los socios del Destacamento 211 al ágape que se realizará el día de mañana, sábado 9 a horas 15.- p.m. con motivo de las fiestas de fin de año e intercambiar abrazos.

Lugar de reunión nuestra Secretaría, Socabaya 327.

EL DIRECTORIO

ENCUENTRO DE CAMPEONES

COPA DAVIS

ELIMINATORIAS SUDAMERICANAS

BOLIVIA
Ramiro Benavides
Julián Carlos Alvarado
Alex Salezky

ECUADOR
Andrés Gómez
Ricardo Icaza
Raúl Viver

EN DIFERIDO POR TV BOLIVIANA CANAL 7

Viernes 8 : 20.00 a 21.00
Sábado 9 : 20.00 a 21.00
Domingo 10 : 19.00 a 20.00

Con el valioso respaldo del

B.B.A.
BANCO BOLIVIANO AMERICANO
El banco

ensacional
aquete promocional de
las tajibos ★★★★★ Holiday Inn

EA EL II CAMPEONATO SUDAMERICANO DE FUTBOL INFANTIL

✱ 3 NOCHES DE ALOJAMIENTO
✱ DESAYUNO BUFFET
✱ PRECIOS PROMOCIONALES
✱ BUFFET DOMINICAL
✱ 2 ENTRADAS A LOS PARTIDOS

SALIDAS:
15 de Enero
Partido inaugural
29 de Enero
La gran final

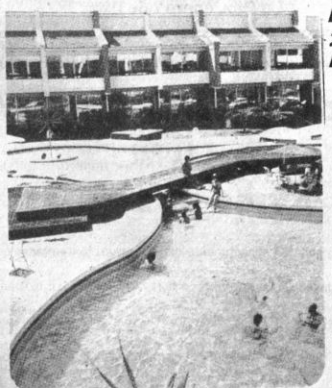

ALIENTE A LA ACADEMIA TAHUICHI

Reservas en: EXPOBOL tels: 3-72121 - 2 La Paz
Vip tours tels: 3-40641 La Paz
Carcaje tel: 27815 Cochabamba
Los Tajibos Hotel Tel: 30022 Santa Cruz
O en su agencia de viajes preferida

Francia venderá a Nicaragua equipo militar "no ofensivo"

PATRULLAJE- Varsovia, Polonia, 7 (AP).- Una patrulla de vehículos blindados circula por una calle de Varsovia en previsión de actos en contra del gobierno. La foto fue tomada el 20 de diciembre de 1981 (Radiofoto AP).

PARIS, 7 (AP).- El gobierno francés firmó un acuerdo para vender al gobierno sandinista de Nicaragua equipo militar "no ofensivo", informó hoy la cancillería.

Un funcionario del ministerio dijo que el acuerdo de ventas está "en línea con la política anunciada por el Canciller Claude Cheysson y el deseo de gobierno de no permitir que Nicaragua dependa exclusivamente de los países del este".

Cheysson, vigoroso partidario de respaldo al Tercer Mundo, visitó Managua luego de la reciente reunión cumbre norte-sur en Cancún, México.

Francia ha censurado duramente la política norteamericana en América Central y firmó una declaración conjunta con México el año pasado en la que respaldá al movimiento guerrillero de El Salvador, país vecino de Nicaragua.

Los franceses acusan a los Estados Unidos de hacer el juego al bloque comunista mediante su apoyo a regímenes represivos y no dejan a los revolucionarios nacionalistas otra opción que la de recurrir a Moscú o a sus aliados.

El funcionario, que declinó ser identificado, dijo que el contrato establece la entrega equipo militar "no ofensivo", "que en opinión del gobierno francés no puede ser empleado para agresión". Agregó que el acuerdo incluye una cláusula por la cual se prohíbe la reexportación del material a terceras partes.

Los tipos específicos de elementos involucrados y el valor del contrato no fueron dados a conocer, pero la agencia noticiosa francesa atribuyó a fuentes de esta capital haber dicho que el monto se estima en más de 100 millones de francos (17,5 millones de dólares).

Los funcionarios del ministerio de defensa no estuvieron disponibles para pedirles comentarios.

Líderes socialistas debatirán posiciones sobre crisis polaca

PARIS, 7 (AP).- Los dirigentes socialistas y comunistas franceses se reunirán mañana para debatir sus posiciones opuestas sobre la crisis polaca, en un enfrentamiento que señala la primera gran división ideológica en una inestable alianza política de ocho meses.

Será la segunda reunión de alto nivel entre ambos grupos desde que el Presidente socialista Francois Mitterrand, ascendió al poder en mayo y designó a cuatro comunistas en su gabinete de 44 miembros. Las designaciones suscitaron expresiones de alarma entre muchos dirigentes de las fuerzas conservadoras que han gobernado Francia durante 23 años.

Se anticipa que la reunión de un día producirá un acalorado debate, esta vez entre los socialistas y sus aliados comunistas promoscovitas.

"Debatiremos la política exterior hacia Polonia. Hay varias cosas que deseo decir a George Marchais (Jefe del Comunismo Francés) y a otros dirigentes comunistas", dijo el Jefe del Partido Socialista Lionel Jospin.

"Yo también tengo mucho que decir", comentó Marchais mientras su partido anunciaba que no tenía "absolutamente ninguna intención" de rectificar su posición sobre Polonia.

Las diferencias entre socialistas y comunistas sobre Polonia surgieron casi inmediatamente después que se proclamó la ley marcial en ese país el mes pasado y se han ensanchado desde entonces.

En una de las declaraciones más fuertes de un dirigente europeo, Mitterrand condenó la medida militar y dijo que la pérdida de libertades en Polonia debe ser vigorosa y consistentemente denunciada.

El Partido Comunista francés nunca condenó la toma militar del poder en Polonia. En cambio, Marchais dijo que "era la mejor solución posible o, en todo caso, la menos mala".

DESLIZAMIENTO.- Pacifica, California, 7 (AP).- Boquete abierto en una carretera en Pacifica, California, por un deslizamiento de tierra tras las tormentas que azotaron el norte del estado de California (Radiofoto AP).

Acerca de la crisis polaca

Schmidt se refiere a resultados de sus conversaciones con Reagan

HAMBURGO, ALEMANIA FEDERAL, 7 (LR).- El Canciller germano occidental Helmut Schmidt dijo hoy a su regreso a Alemania Federal, que estaba satisfecho con el resultado de las conversaciones con el Presidente Ronald Reagan acerca de la crisis polaca.

Fuentes alemanas que fueron a Washington con Schmidt dijeron que el canciller ponderó a su llegada las tratativas como "caracterizadas por un alto grado de confianza mutua".

En un comunicado a su posición frente a la crisis polaca y se refirieron a "la responsabilidad de la Unión Soviética por los acontecimientos de Polonia".

Bonn había disentido antes públicamente con la opinión de Reagan de que Moscú estaba detrás de la imposición de la ley marcial, asertó que se tomó como base, para la aplicación por parte de los Estados Unidos de sanciones contra la Unión Soviética. Schmidt aún no ha embarcado a Bonn en acciones similares.

Fuentes gubernamentales dijeron que el canciller probablemente informará la próxima semana a la Bundestag (Cámara baja del Parlamento) acerca de los resultados de su visita a Washington, que combinó con unas vacaciones de diez días en Florida.

El Secretario de Estado estadounidense Alexander Haig, refiriéndose a la renuencia de Alemania Federal y otros países europeos a imponer sanciones, dijo ayer que los Estados Unidos deberían buscar palabras más afectivas, y no necesariamente acciones, para lograr un acuerdo cuando los Cancilleres de la Organización del Tratado de Atlántico Norte (OTAN) se reunan en Bruselas el lunes.

Las reservas de Alemania Federal al respecto fueron planteadas hoy por uno de los ayudantes de Schmidt, el dirigente del Partido Social Demócrata (PSD) Peter Glotz.

En una columna del semanario Rheinische Merkur, Glotz señaló que los políticos que querían cooperar con los polacos deberían preguntarse cuál sería el efecto de sus declaraciones y acciones.

Reagan descubre la necesidad de diálogo entre las superpotencias

WASHINGTON, 7 (EFE).- Después de pasar su primer año como presidente negándose a hablar con Moscú hasta que el Kremlin "se comportara bien en todo el mundo", Ronald Reagan ha descubierto, de repente, la necesidad del diálogo entre las superpotencias.

Como consecuencia, fuentes oficiales de su administración aseguran que Reagan tiene enorme interés en celebrar una reunión en la cumbre con el líder soviético, Leónidas Brezhev, y está incluso dispuesto a ser él quien proponga la idea a Moscú.

"El diálogo y la comunicación son importantes siempre, pero más que nunca en tiempos de crisis", dijeron el Presidente Reagan y, ayer mismo, su Secretario de Estado, Alexander Haig.

De esta manera, el Departamento de Estado ha comentado que en principio también se celebrará el encuentro Haig-Gromiko previsto para el próximo día 27 de este mes en Ginebra, "si no se producen acontecimientos extremos" (una invasión en toda regla de Polonia por los tanques soviéticos).

Hasta ahora, Reagan se había negado a cualquier tipo de diálogo con los líderes del Kremlin, defendiendo la "Teoría del vínculo" (no hay nada que discutir mientras la URSS no se comporte según las normas internacionales de buena conducta).

El repentino interés de Reagan por una reunión con Breznev sólo tiene por condiciones que "el encuentro esté bien preparado, tenga unas perspectivas de éxito razonables" y ambas partes acudan a él en un espíritu abierto y de buena fe.

Paralelamente a ese amistoso diálogo, la Administración Reagan piensa utilizar todos los foros internacionales disponibles (Conferencia de Seguridad y Cooperación europea de Madrid, Naciones Unidas, etc.) para denunciar la violación del acta de Helsinky que suponen la invasión de Afganistán y el apoyo a la represión en Polonia.

La reciente visita a Washington del "Premier" alemán Helmut Schmidt sirvió para que el líder germano se uniera a las críticas contra el intervencionismo soviético en Polonia, a cambio de una reiteración del compromiso norteamericano a las negociaciones de desarme en Europa.

Reagan admitió que "las conversaciones de Ginebra sobre reducción de misiles de medio alcance" en el viejo continente son "una clase especial de diálogo" dentro del marco de las relaciones este-oeste.

Reagan no consiguió que Alemania Occidental y los aliados europeos se sumaran a sanciones económicas impuestas por el bloque Soviética, pero los dos, en la crisis de la Alianza, emprezaba a vislumbrar perspectiva, gracias al intercambio de "advertencias verbales" con Moscú.

Reagan aseguró que no pretende imponer ningún embargo agrícola a la URSS, para no caer en el error de su predecesor, Carter, aunque reconoce que hubiera sido la más eficaz de presión sobre Moscú.

Sombrías perspectivas en industria de energía solar

PARIS, 7 (EFE).- La industria francesa de aparatos para captar la energía solar comienza el año con perspectivas pesimistas, según datos publicados por la revista especializada "Acción Solar".

No sólo no se cumplieron, en 1981, los objetivos fijados por la delegación para las nuevas energías, sino que las ventas de instalaciones de calefacción solar fueron en 1981 ligeramente inferiores a las del año precedente.

La principal razón de semejante estado de cosas parece hallarse en el costo de los aparatos e instalaciones, simple calentador, que cuesta, en el caso de una vivienda en la ciudad de 21.000 francos (unos dólares) y hay que completas de casi 100 que se calcula que deben funcionar durante 15 años para amortizar su costo.

La mencionada revista es órgano del Consejo Nacional en pro de la Energía Solar y acusa a los poderes públicos "que deberían informar a los usuarios, mejorar

Lluvias en California ocasionan daños por más de $US. 200 millones

SANTA CRUZ, CALIFORNIA, 7 (AP).- Brigadas de socorro se esforzaban hoy para llegar hasta unas 500 personas aisladas por enormes deslizamientos de tierra provocados por fuertes lluvias, que dejaron un saldo de por lo menos 23 muertos y unos 20 desaparecidos.

Los daños ocasionados por los aguaceros caídos en la región norte de California, entre el domingo y el martes pasados exceden los 200 millones de dólares.

Más de 200 hombres de la guardia nacional de este estado colaboran en las tareas de socorro, principalmente en el Condado Marin, al norte de San Francisco, donde 80 viviendas fueron destruídas por los aluviones de lodo y 150 dañadas por las lluvias. Varios helicópteros del Ejército realizaron ayer operaciones de rescate.

Gary Patton, un funcionario del Condado Santa Cruz, a 112 kilómetros al sur de San Francisco, estimó que entre 100 y 500 personas quedaron aisladas allí por gran número de árboles caídos, puentes barridos por las aguas y caminos dañados.

"No tienen ni agua ni alimentos ni calefacción. No pueden salir de donde están, de modo que resulta un problema de grandes proporciones", dijo Patton.

CORPORACION BOLIVIANA DE FOMENTO

LICITACION PUBLICA Nº 1/82

PROVISION DE HABAS DE SOYA Y PEPITAS DE ALGODON PARA LA FABRICA DE ACEITES DE VILLA MONTES

La Corporación Boliviana de Fomento convoca a los productores de oleaginosas, asociaciones de productores, firmas comerciales e industriales, legalmente establecidas en el país, a presentar ofertas para la venta de semillas, oleaginosas producidas en el Departamento de Santa Cruz.

Los interesados pueden adquirir el Pliego de Especificaciones Técnicas y Condiciones Generales, al precio de $b. 500.-- el ejemplar, de la Sección Caja, ubicada en el 2º piso del Edificio La Urbana, Av. Camacho Nº 1485.

Las ofertas deberán ser presentadas hasta el día jueves 28 del mes en curso.

La Paz, enero de 1982

CEMENTO LOMA NEGRA

MUY BUEN PRECIO

FINANCIAMIENTO INMEJORABLE

PEDIDOS DIRECTOS A FABRICA O A JOSE AUGUSTO BORTAYRO

TELEFONO 3-8268 SANTA CRUZ-BOLIVIA

INGENIERO AGRONOMO NECESITAMOS

IMPORTANTE EMPRESA LIDER MUNDIAL EN VENTA DE PRODUCTOS AGRICOLAS DESEA CONTRATAR AGRONOMO PARA SU DEPARTAMENTO DE VENTAS CON SEDE EN SANTA CRUZ.

REQUISITOS
- BOLIVIANO DE 25 A 33 AÑOS.
- EXPERIENCIA EN CAMPO- ALGODON- CAÑA -SORGO
- CONOCIMIENTOS DE INGLES
- MUCHA AGRESIVIDAD Y BUENA PRESENCIA

OFRECEMOS
- SALARIO DE ACUERDO A SUS CALIFICACIONES
- ENTRENAMIENTO Y SEMINARIOS EN EL EXTERIOR
- MOVILIDAD

ENVIAR CURRICULUM, FOTO RECIENTE Y PRETENSIONES DE SUELDO A LA CASILLA 6105 "ATT. AGRONOMO" LA PAZ, BOLIVIA.

INSTITUTO BOLIVIANO DE PEQUEÑA INDUSTRIA Y ARTESANIA

Se convoca a Concurso de Méritos para cubrir el cargo de Auditor Interno del Instituto, de acuerdo a los siguientes requisitos y condiciones:

1. Título en Provisión Nacional
2. Experiencia mínima de 5 años de servicios como Auditor del Sector Público y en Contabilidad Fiscal (Certificados).
3. Edad mínima 30 años
4. Libreta de Servicio Militar
5. El sueldo está de acuerdo con la responsabilidad del cargo.

Los interesados deberán presentar una solicitud adjuntando el Curriculum y Certificados correspondientes en el Departamento Administrativo del Instituto, ubicado en la planta baja del edificio del Ministerio de Industria, Comercio y Turismo, Av. Camacho esquina Bueno de esta ciudad hasta horas 18:30 del día lunes 11 de enero de 1982.

La Paz, enero de 1982

MINISTERIO DE PREVISION SOCIAL Y SALUD PUBLICA

UNIDAD SANITARIA DE ORURO

CONCURSO POR INVITACION Nº. 01/82

REMODELACION CONCLUSION FRONTIS HOSPITAL GENERAL

Habiendo sido declarada desierta la Licitación Pública Nº. 01/81 por resolución de la Honorable Junta de Licitaciones, en reunión el día miércoles 30 de diciembre ppdo., y en cumplimiento al Art. Nº. 26, se invita a las empresas constructoras de segunda y tercera categoría legalmente inscritas en la Cámara Nacional de Construcción a presentar sus propuestas para la remodelación conclusión frontis norte del hospital "San Juan de Dios" Oruro, de acuerdo a Decreto Ley Nº. 15192, licitaciones y contratos del sector público.

Los planos y especificaciones técnico y administrativos, podrán ser adquiridos en la Secretaría de Unidad Sanitaria de Oruro, ubicada en la Av. 6 de Octubre Nº. 2060, previo depósito de dos mil quinientos pesos bolivianos ($b. 2.500.--), cuenta 496 Banco Central de Bolivia, Las propuestas se recibirán hasta el día 19 de enero de 1982 horas 17.30 p.m.

El precio oficial es de $b. 3.363.989.80 (Tres millones trescientos sesenta y tres mil novecientos ochenta y nueve 80/100 Pesos Bolivianos.

Oruro - Bolivia

Enero 1982

MINISTERIO DE PREVISION SOCIAL Y SALUD PUBLICA

AMPLIACION DE PLAZO DE LA CONVOCATORIA A PROPUESTAS PARA PROVISION DE UN APARATO FOTOCUAGULADOR LASSER DE OFTALMOLOGIA, DESTINADO AL INSTITUTO NAL. DE OFTALMOLOGIA DE LA PAZ

El Ministerio de Previsión Social y Salud Pública, tiene a bien comunicar a las diferentes Casas Importadoras y establecimientos comerciales del ramo interesados en enviar sus propuestas para la adquisición de UN APARATO FOTOCUAGULADOR LASSER DE OFTALMOLOGIA, con destino al Instituto Nal. de Oftalmología de La Paz, que el plazo para la presentación de las respectivas propuestas, en razón de las solicitudes efectuadas, ha sido postergada hasta el día viernes 22 del mes en curso a horas 17 p.m., fecha en la que podrán ser presentadas las propuestas en sobres lacrados y cerrados, en la Dirección Nacional de Administrativa del Ministerio de Previsión Social y Salud Pública (Plaza Franz Tamayo s/n. primer piso).

El Pliego de Especificaciones administrativas, se podrá recabar en la Dirección Nal. Administrativa.

La Paz 5 de enero de 1982

DEPARTAMENTO DE RELACIONES PUBLICAS Y PRENSA

Dr. Oscar Serrate Pérez
SUBSECRETARIO DE SALUD PUBLICA

SEBO INDUSTRIAL COMPRAMOS CUALQUIER CANTIDAD

Referencias
c. Batallón Colorados Nº
Teléfonos 35-3534 — 3

CAJA DE SEGURO SOCIAL DE CHOFERES

Se comunica a los asegurados y beneficiarios de la Caja de Seguro Social Choferes y Público en general, que la entidad aseguradora del rubro ha trasladado sus oficinas centrales y Policonsultorio Regional La Paz, a la Calle Cuba y Pasoskanky, Nº. 16 zona Miraflores.

La Paz, enero 5, 1982

DIRECCION EJECUTIVA

MINISTERIO DE TRANSPORTES Y COMUNICACIONES

DIRECCION GENERAL DE TELECOMUNICACIONES

ADVERTENCIA

La Dirección General de Telecomunicaciones comunica a los usuarios de los servicios Radioeléctricos, que a partir de la fecha todo tramite de pago por concepto de Concesiones, Asignaciones, Multas y otros deberán efectuarse en la Cuenta Nº. 3-M del BANCO CENTRAL DE BOLIVIA y en ninguna manera a través de Empresas de Cobranzas establecidas en la ciudad.

Asimismo, deberá hacerse llegar una copia de los comprobantes de pago respectivos a las dependencias de esta Dirección General Calle Mercado Nº. 1115, 5º piso.

DEPTO DE RELACIONES PUBLICAS

La Paz, enero 7 de 1982

CORPORACION REGIONAL DE DESARROLLO DE LA PAZ

AVISO DE REMATE

Se pone en conocimiento de las personas interesadas que el día viernes 8 de los corrientes a horas 9.00 a.m., en la Granja "Kallutaca" a 33 kilómetros camino a Taraco, se efectuará remate público debidamente autorizado por la Contraloría General de la República de 57 cabezas de ganado vacuno de desarte (para matadero).

Mayores referencias en sección Comercialización de DEPAZ. Av. Arce esq. Pinilla, Telf. Nº 37-8135.

La Paz, enero de 1982

n reanudó cuantiosas compras productos alimenticios a EE.UU.

NGTON, 7 (L-R).- dó sus cuantiosas nes de productos er estadounidenses per liberado a los 52 se país un año atrás, el Departamento Agricultura. ecialista en temas departamento, John que las estadísticas mostraban que los os de productos os estadounidenses dieron a más de 300 dólares en 1981 de si nulo en 1980. estimó que las comestibles es- ises a Irán al- n 1982 un valor entre 450 y 500 millones de dólares, muy por debajo del nivel sin precedentes de 750 millones alcanzado en 1975.

Agregó que las grandes compras reflejaban las abundantes reservas mundiales, los bajos precios y una aparente política iraní destinada a importar alimento en un intento por evitar la desestabilización que podría provocar la escasez de comestibles.

Si bien el entonces Presidente Jimmy Carter no aplicó un embargo de comestibles a Irán cuando fueron tomados los rehenes estadounidenses en noviembre de 1979, los portuarios de ese país norteamericano se rehusaron a cargar los barcos con destino a Irán y el gobierno de Teherán debió acudir a otras naciones en busca de alimentos.

Las estadísticas revelaron también que desde que los 52 rehenes fueron liberados el 20 de enero de 1981, las ventas de productos comestibles a Irán por parte del Mercado Común Europeo, Australia, Brasil y Tailandia, aumentaron drásticamente.

Parker dijo que Irán estaba en mejores condiciones de recibir importaciones de productos en gran escala ahora que la severa congestión en los puertos había reducido.

El total de las importaciones de alimentos en Irán podría rondar en 1982 en el orden de los 4.500 a 5.000 millones de dólares, contra 3.500 millones de dólares el año pasado y 2.800 millones en 1980, afirmó.

Agregó que Europa se convirtió en el principal proveedor de alimentos a Irán el año pasado, enviándole azúcar y productos lácteos y de otra índole por valor de 1.000 millones de dólares.

Las ventas de trigo estadounidense a Irán excedieron en 1981 el millón de toneladas, por un valor de unos 200 millones de dólares.

Otros suministros estadounidenses a Irán incluyeron maíz, aceite de maíz, arroz, azúcar y queso.

Pero Parker dijo que los Estados Unidos habían sido superados por otros países en las ventas al lucrativo mercado iraní.

Por ejemplo, sostuvo, Brasil provee ahora a Irán de soja, un importante forraje y de aceite de soja para cocina. Tailandia le vende arróz, Brasil y Europa aves y Turquía y Europa del Este tabaco.

rudece la violencia lítica en El Líbano

UT, 7 (EFE).-Una urió y otras siete esultaron heridas la he durante violentos entos armados entre chiitas y comunistas oeste, mulsumán, de

nfrentamientos entre Chiita Amal y la or- de acción comunista, ca, duran ya dos días ios cercanos a la línea ación que divide en ital libanesa. puta se rigió con un iento personal entre ntes que degeneró en encuentros callejeros, ente durante la noche, e se utilizaron metralletas ligeras, lanzagranadas y obuses de pequeño calibre.

Entre los heridos hay civiles que habitan en los barrios escenario de los enfrentamientos. Las fuerzas de seguridad interior libanesas y el ejército sirio no han conseguido detener estas batallas callejeras que se producen pese a las medidas de seguridad anunciadas por el movimiento nacional, la colación de partidos que controla el sector mulsumán de Beirut.

Por otra parte, durante las últimas veinticuatro horas se han producido numerosos secuestros de personas, entre ellas algunos oficiales del ejército libanés.

ACUERDOS DE CAMP DAVID.- Nueva Sinai ocupado, 7 (AP).- Una joven que luce un traje de baño al estilo occidental, trata de conversar con una mujer beduina, ataviada con las tradicionales vestimentas de su tribu. La escena tuvo lugar en este poblado balneario a orillas del mar Rojo, que el 10 de este mes será evacuado como parte de los Acuerdos de Camp David (Radiofoto AP)

El Príncipe Fahd se opone a las relaciones sauditas con la URSS

DAHRAN, ARABIA SAUDITA, 7 (AP).- El Príncipe Fahd de Arabia Saudita dijo que no veía sentido en establecer relaciones diplomáticas con la Unión Soviética o sus aliados del bloque oriental.

"Estimamos a toda persona que respete al reino, su credo y sus tradiciones mantendremos alguna suerte de amistad con tales personas incluso en ausencia de relaciones diplomáticas", dijo ayer Fahd en un discurso en la Universidad de Petróleo y Minerales.

Pero señaló que las relaciones exteriores de Arabia Saudita se basaban en "intereses mutuos" que con el bloque soviético no tenía.

La reiteración de Fahd de la antigua oposición de Arabia Saudita a las relaciones con el bloque oriental parecía dirigida a Moscú que, según se informó, pidió al Jefe de la Organización de Liberación Palestina (OLP) Yasser Arafat que persuadiera a los sauditas para que reconsideraran la cuestión.

El régimen de Kuwait es la única monarquía conservadora árabe que mantiene relaciones diplomáticas con Moscú. Se informó que también pidió a Arabia Saudita que siguiera su ejemplo.

Fahd, que rige los asuntos cotidianos del reino, calificó a las relaciones con los Estados Unidos como amistosas y para beneficio mutuo "a pesar de las ocasionales diferencias que algunos interpretan equivocadamente como profundas".

"Siempre hallamos funcionarios norteamericanos que responden prestamente a todo esfuerzo por resolver problemas (con nosotros)", dijo. "De cualquier manera y en último término salvaguardamos nuestros intereses en nuestros tratos con los Estados Unidos u otro país, sea europeo, asiático o africano".

En Arabia Saudita están ubicados los templos más sagrados del islamismo, en la Meca y Medina, y la familia real saudita se considera guardiana y defensora de la fe. Reiteradamente se negó a establecer relaciones con cualquier estado comunista por considerar al comunismo como un credo ateo.

Por la anexión del Golán

Arabia Saudita exige sanciones contra Israel

BEIRUT, 7 (EFE).- El Ministro de Asuntos Exteriores de Arabia Saudita ha afirmado que si las Naciones Unidas no acuerdan sanciones contra Israel se producirán conflictos en Oriente Medio.

Saud El Faisal hizo esta declaración en una rueda de prensa el miércoles al finalizar la visita del Ministro de Asuntos Exteriores italiano a su país.

El Príncipe Faisal hizo también un llamamiento a los Estados Unidos para que no utilizaran su derecho de veto en la reunión del Consejo de Seguridad de la ONU que trata de la anexión del Golán por Israel y se quejó de la inoperancia del organismo internacional "que se limita a acciones verbales".

"Varias resoluciones de la ONU —dijo— han condenado las acciones de Israel en el pasado, pero nada efectivo se ha logrado sólo con estas denuncias verbales".

El Faisal aseguró que "si la ONU continúa sin adoptar acciones concretas las resoluciones traerán conflictos en lugar de la paz".

El Ministro de Asuntos Exteriores hizo referencia durante la rueda de prensa, cuyo texto ha sido distribuido por la agencia saudita de noticias, al plan de paz de ocho puntos del Príncipe Fahd, del que dijo que era una salida para resolver la crisis de Oriente Medio.

Según El Faisal la paz puede ser alcanzada sobre la base del plan Fahd, que supone la retirada de Israel de los territorios ocupados y el reconocimiento del derecho del pueblo palestino a la autodeterminación y la independencia.

El ministro saudita pidió por otra parte a la Comunidad Económica Europea que clarificase su postura sobre Oriente Medio y basara su política en la justicia, los lazos históricos y los intereses comunes con el mundo árabe.

Hoy en la historia

HOY EN LA HISTORIA POR THE ASSOCIATED PRESS

Hoy es viernes, 8 de enero, octavo día de 1982. Faltan 357 días para que termine el año.

ACONTECIMIENTOS DESTACADOS EN LA FECHA:

1537.- Bula del Papa Paulo III creando la Diócesis del Cuzco, primera de toda la América del Sur.

1642.- En Florencia deja de existir Galileo.

1713.- Muere en Roma el músico italiano Arcangelo Corelli.

1766.- Los ingleses se apoderan del Puerto de Egmont en las Islas Malvinas.

1885.- Tratado de paz y amistad entre España y Ecuador.

1959.-El General Charles de Gaulle es proclamado Presidente de la quinta República francesa.

1964.- Gran Bretaña desafía el bloqueo comercial norteamericano anunciando la venta de 450 buses a Cuba.

1965.- El zafiro estrella de la India y otras 23 gemas robadas del Museo de Historia natural en Nueva York son devueltas a la institución.

1969.- Veintenas de cubanos se abren paso a la fuerza y penetran en Guantanamo en donde los norteamericanos les dan asilo político.

NATALICIO DE HOY

Samuel Pufendorf, jurista alemán, 1632-1694.

PENSAMIENTO DEL DIA

"Se acepta una copa de veneno de quien os ha ofrecido cien copas de néctar", proverbio hindú.

CHARLES DE GAULLE

Explosión dañó oleoducto que transporta petróleo de Irak

ATENAS, 7 (EFE)-- Un tramo del oleoducto que transporta petróleo iraquí a la costa mediterránea, a través de territorio turco, ha resultado dañado a consecuencia de una explosión registrada ayer, que ocasionó la interrupción del caudal de crudo, informaron fuentes oficiales turcas.

Las mismas fuentes han precisado que la explosión se produjo en territorio turco, en un lugar situado a unos 68 kilómetros de la frontera con Irak, y añadieron que los trabajos de reparación han comenzado aunque se desconoce cuándo podrá ser restablecida la comunicación.

Este es el segundo atentado que sufren los oleoductos que conducen el petróleo iraquí a la costa mediterránea en cuatro días.

Angola acusa a Sudáfrica de atacar a tropas cubanas

LISBOA, 7 (LR).- Angola acusó hoy a Sudáfrica de atacar a tropas cubanas, adentradas en su territorio y de profundizar el conflicto mediante incursiones aéreas.

Según la agencia oficial de noticias Angoleña Angop, el ministerio de defensa dijo que un soldado cubano resultó muerto, tres heridos y uno capturado cuando las fuerzas sudafricanas atacaron unidades cubanas y angoleñas el fin de semana a 300 kilómetros al norte de la frotnera con Namibia.

Agregó que también murieron tres soldados angoleños en la incursión en la que participaron aviones y helicópteros en una zona entre Uia y Mujombe.

El ministerio dijo que una declaración sudafricana del martes afirmando que habían sido liquidados soldados cubanos cerca de la frontera con Namibia era falsa.

Según la versión sudafricana, el enfrentamiento se produjo en un región descripta por Pretoria como área operacional a lo largo de la frontera.

NGLES INTENSIVO INGLES
TODOS APRENDEN INGLES
NIÑOS JOVENES Y ADULTOS
AQUI
CURSOS INTENSIVOS DE UNA Y DOS HORAS DIARIAS
LAS CLASES COMIENZAN LUNES 11 DE ENERO
INSTITUTO DEL IDIOMA INGLES
Mercado 1385 Telef. 327686 - Corneta Mamani 1927 Telef. 340703
20 de Octubre
C. Mamani
Landaeta
Plaza del Estudiante
PRESENCIA

SOLICITADA

ALERTA A LOS TRABAJADORES SOBRE LAS MEDIDAS ECONOMICAS INMINENTES

El Gobierno del General Celso Torrelio ha anunciado la dictación de uevas medidas económicas que afectarán gravemente sobre la economía de os trabajadores y la mayor parte de la población boliviana. De cualquier forma que se presenten estas medidas, ya sean a través de la devaluación monetaria irecta o de la flotación del dólar, no dejarán de ser atentatorias y de agudizar a pobreza de las masas populares.

Estas medidas no son adoptadas para solucionar la crisis económica que atraviesa el país sino que son una imposición del Fondo Monetario Internacional y de los Bancos Transnacionales para adecuar condiciones de pago de a multimillonaria deuda externa del país, con sus implicancias de intereses, comisiones y multas.

El objetivo de estas medidas antipopulares es hacer recaer en las espaldas del pueblo los fracasos de la administración y los despilfarros de los sucesivos gobiernos, con el pretexto de compartir responsabilidades y sacrificios, cuando toda la opinión pública sabe que los únicos sacrificados son los trabajadores, campesinos, capas medias empobrecidas y la mayor parte del pueblo boliviano.

Ese hecho está ampliamente demostrado por el doble proceso de elevación del costo de vida y la rebaja de los salarios reales que perciben los trabajadores; así, se establece que en noviembre de 1979 el salario promedio alcanzaba a pesos bolivianos 3.129,oo mensuales, mientras que el valor de la canasta familiar alcanzaba a pesos bolivianos 6.754.oo es decir, que el salario de un trabajador apenas cubría un 46 % de la canasta familiar. Desde ese momento, hasta hoy, se han sucedido en el país una devaluación monetaria, la dictación de las medidas económicas de enero de 1981 y un proceso inflacionario, calculado en este período de tiempo, de más del cien por ciento. Mientras esto ha ocurrido, los trabajadores sólo hemos recibido un bono compensatorio de pesos bolivianos mil otorgado en el momento de la devaluación monetaria de 1979 y posteriormente otro bono de pesos bolivianos cinco mil concedido por una sola vez; a la fecha, la canasta familiar alcanza un valor de pesos bolivianos 12.937,oo mientras que el salario promedio es de pesos bolivianos 4.129,oo mensuales, lo que determina que con este salario sólo se logra cubrir el 31 % de la canasta familiar.

Frente a estas nuevas amenazas contra la economía familiar, los trabajadores no tenemos otro camino que luchar unitariamente para defender nuestras condiciones de vida, exigiendo el aumento de salarios y la escala móvil.

La Paz, 7 de Enero de 1982

Gonzalo Guzmán Egüez
C.I. 350171 L.P.

Víctor Lima L.

José Ma. Palacios

Aldo Flores

Edgardo Vásquez

Justo Pérez

EMPRESA NACIONAL DE TELECOMUNICACIONES
ENTEL

AVISO A USUARIOS MOROSOS POR TELEFONIA

En la inventariación conjunta practicada con TASA, se comprobó que muchos usuarios no han normalizado sus pagos por facturaciones a octubre 1981, en el servicio de directo nacional y/o por operadora nacional e internacional. En consecuencia, comunicamos a todos nuestros USUARIOS sean personas o entidades, que deben pagar sus obligaciones hasta el 22 del presente mes en oficinas de cobranza habilitadas por TASA.

Cumplido este plazo, se procederá a la suspensión de todo servicio, publicación de nombres con importes adeudados y cobro por la vía coactiva, más intereses penales por morosidad.

La Paz, enero de 1982.

DEPARTAMENTO DE COBRANZAS.

FORMOSA
Tel. 341562
Héroes del Acre
Nº. 1519-La Paz
Teléfonos digitales con bloqueador
Cambio disco de teléfonos a digitales

CAMBIO DISCO DE TELEFONOS A DIGITALES
AHORA
ANTES
Electrónico "FORMOSA"
Con bloqueador botón de memoria
Teléfono 341562 Casilla 7625. Héroes del Acre 1519 La Paz.

CORPORACION MINERA DE BOLIVIA

Invita a los señores representantes y firmas proveedoras a recabar los pliegos de especificaciones, en la Secretaría de la H. Junta de Adquisiciones 4to. piso Oficina Central de horas 8:00 a 11.30.

PEDIDO Nº.	MATERIALES
34204/08-1-1564	ALAMBRE NIQUELINA
34327/07-1-2071	ACERO REDONDO Y CUADRADO VARIAS DIMENSIONES
34344/02-2-4637	FUSIBLES DE CARTUCHO A CASQUILLO
34347/01-1-3611	MARCADORES ELECTRICOS
34452/01-1-3626	CHAPAS Y CANDADOS DE BRONCE
34456/01-1-3642	SIERRAS CIRCULARES PARA CORTAR MADERA
34476/19-1-0021	GRASERAS "STAUFFER"
34511/01-1-3670	GLICOL FLUIDO REFRIGERACION
34513/01-1-3675	INSTRUMENTOS ELECTRICOS
34514/02-1-4020	ALAMBRE MAGNETICO RECTANGULAR
34516/02-1-4044	CABLE APANTALLADO
34530/02-1-4047	AISLADORES Y GRAMPAS PARA CABLES ELECTRICOS
34533/02-1-4054	HERRAMIENTAS PARA CORTAR RANURAS
34540/16-1-0180	PERFILES DE ACERO ESTRUCTURAL EN "H"
34546/02-1-4007	ACCESORIOS PARA CAÑERIA VICTAULIC
34552/08-1-1609	CABLES DE ACERO PARA ANDARIVELES
34560/03-1-7020	CABLE FLEXIBLE DE ACERO INOXIDABLE
34564/13-1-0096	ACEROS ESPECIALES P'EJES DE CARROS METALEROS
34565/20-1-0084	REPUESTOS PARA MOTOR DIESEL "SEM CARELS"
34699/01-2-15566	REPUESTOS EQUIPO FOTOFLUOROGRAFICO (COMET ROHREN 28-6318)

El Plazo para la presentación de propuestas fenece a horas 16.30 p.m. del día miércoles 10 de febrero del presente año.

La Paz, Enero 6 de 1982

GR-02/82

SUBGERENCIA DE ADQUISICIONES

CONTRALORIA GENERAL DE LA REPUBLICA

PRESENTACION DE ESTADOS FINANCIEROS

Se recuerda a todas las entidades del Sector Público la obligación de presentar sus estados financieros, correspondientes a la gestión 1981, a la Contraloría General de la República en La Paz y a las Contralorías Departamentales en el Interior de la República, hasta el 31 de marzo de 1982.

La Dirección de Contabilidad Fiscal efectuará el control de la presentación de estados financieros, así como de la aplicación de los Principios y Normas de Contabilidad Fiscal, aprobados por Decreto Supremo Nº 12329 del 1º de abril de 1975, sin cuyo requisito las mismas serán devueltas.

La falta de presentación de los estados financieros en forma oportuna, según dispone el Art. 79º de la Ley del Sistema de Control Fiscal y Resolución 3/25/78 de esta Contraloría, dará lugar a la sanción de los ejecutivos y demás responsables.

La Paz, enero 7 de 1982

Dr. Juan Antonio Chahin Lupo
SECRETARIO GENERAL

Contraloría Gral. de la República

El Comité Cívico de Santa Cruz se declara en estado de alerta

Pide regalías por la explotación de La Gaiba

SANTA CRUZ, 7 (PRESENCIA).- El Comité Pro Santa Cruz denunció hoy, por intermedio de su presidente, José Luis Camacho, que el Estado no sólo rehuye su atención y concurso a los diversos problemas del Departamento sino que el Gobierno ha llegado al extremo de hacer recortes presupuestarios para diversas obras y servicios públicos, con la consiguiente presión para que la Corporación de Desarrollo los encare económicamente, razón por la que declaró el "estado de alerta" en el distrito.

Esa posición fue dada a conocer en conferencia de prensa, en la que se destacó, que el diálogo caracterizó siempre al pueblo cruceño , pero que, "cuando ese diálogo no surte efectos positivos, se tienen que tomar determinaciones claras y contundentes con el interés regional y nacional".

Camacho expresó que, desde el Ministerio de Finanzas, se ha adoptado una posición de "escamoteo" al derecho de uso de las regalías de Santa Cruz, mediante "el traspaso de obligaciones que competen al estado, en desmedro del presupuesto de la Corporación de Desarrollo de Santa Cruz".

El denunciante, hizo hincapié en que se ha optado por el fácil expediente y "abandonar nuestras más apremiantes necesidades, recortando y haciendo desaparecer partidas presupuestarias de las reparticiones estatales, con el propósito de que ellas sean atendidas con los recursos de la Corporación de Desarrollo, provenientes de las regalías petrolíferas".

PROBLEMAS.

El dirigente cívico, destacó la importancia que tiene para Bolivia el desarrollo de su agroindustria. Afirmó que la política estatal es contraria a ese interés nacional, puesto que no lo incentiva adecuada y oportunamente.

Citó el caso de que el Centro de Investigación Agropecuaria Tropical (CIAT), creado con el propósito de respaldar a la agricultura mediante estudios e investigaciones de diverso orden técnico, no contó ni cuenta con el aliento presupuestario suficiente y es la Corporación la que respalda económicamente ese programa , con casi cuatro veces más de lo que para ello aporta el erario nacional.

En los campos de la vialidad, la educación y la sanidad, Camacho refirió detalles sobre la renuencia del estado para atenderlos en Santa Cruz, especialmente en lo que toca a la parte infraestructural.

Entre otros casos, mencionó la obra del camino San Ramón-Trinidad, que ya debió concluir en abril del año pasado.

Agregó que similar incumplimiento estatal hubo en lo que toca al Comité Impulsor de Caminos Vecinales Agrícolas (CICVA), de decisiva importancia para el incremento de la producción agrícola.

Dijo que los caminos troncales están en completo deterioro, porque no se ha tenido la responsabilidad de mantenerlos

Camacho citó cifras sobre las inversiones que hace la Corporación de Desarrollo para construir escuelas, postas y centros sanitarios , servicios públicos en las áreas urbanas y rurales de Santa Cruz, haciendo notar que eso es de exclusiva competencia y responsabilidad del Estado, tal como lo hace en otros departamentos.

Agregó que una de las últimas determinaciones del gobierno es en un atentado contra el proyecto aeroportuario de Viru-Viru. Afirmó que el Ministerio de Finanzas cursó una comunicación cablegráfica a CORDECRUZ ordenándole que destine presupuesto para no entorpecer la continuación de dicha obra".

CASO DE GAIBA Y REGALIAS

El presidente del Comité Cívico afirmó: "como si todo lo anterior fuera poco, se burlan las regalías mineras de la explotación de piedras semipreciosas que se realiza en el oriente del departamento, y son tres anteriores gobernantes los que conculcan las leyes vigentes escamoteando el derecho de todo un pueblo a sus regalías mineras, depredan nuestras riquezas naturales, sin observar métodos de explotación técnicamente adecuados ni contribuyen al estado con beneficio alguno, atropellan la soberanía nacional mediante la violación del espacio aéreo , fortalecendo el manejo ilícito de la explotación de estos materiales, con el vergonzoso contrato privado que suscribieron con la Empresa Rummy Ltda".

El Comité Pro Santa Cruz ha plantaado un pliego de cinco puntos para una atención prioritaria de parte del gobierno, que son : 1) revisión del actual 11 por ciento de las regalías petrolíferas, para que sea incrementado .2) sanción para los responsables de la explotación ilícita de las piedras semipreciosas y la recuperación de algunos de los recursos económicos generados por dicha explotación. 3) Mayor atención a los aportes de CORDECRUZ en varios programas y proyectos 4) solicitar y, si fuera necesario, exigir que el gobierno asuma su responsabilidad con el departamento de Santa Cruz en cuanto a los problemas agropecuarios. 5) viabilizar la explotación legal de otros recursos mineralógicos, con el fin de obtener ingresos para el país y para Santa Cruz, a través de regalías.

Respecto a la necesidad de aumentar las regalías petroleras, se dijo que el actual 11 por ciento, si bien tiene un alto significado histórico para Santa Cruz, ya no se adecúa a sus grandes necesidades y compromisos de satisfacer el bienestar de su cada vez más numerosa población, en sus diversos órdenes.

Camacho dijo que el comité posee documentación en la que se establece fehacientemente que la explotación ilegal de piedra semipreciosas es del orden de "los 20.000.000 de dólares (sólo una pequeña parte)".

Dijo, finalmente, que el Comité Cívico, quedaba a la espera de los resultados y, en tanto, "declaramos al departamento en estado de alerta, señalando que no permitiremos más atropellos a los intereses de Santa Cruz, dependiendo de las respuestas del gobierno a nuestros planteamientos, las actitudes adoptadas , porque , si ellas son desfavorables, tendrán a un pueblo al frente y con posiciones claras y firmes, hasta obtener la atención a lo que demandamos".

Movimiento Familiar Cristiano

El Equipo Arquidiocesano del Movimiento Familiar Cristiano inauguró en un acto que se efectuó en la Parroquia de María Auxiliadora, la Semana de la Familia. La jornada concluirá mañana, con algunas conferencias, sobre relaciones entre padres e hijos, el aborto, el alcoholismo y la familia.

El Movimiento Familiar Cristiano promueve los valores humanos y cristianos del matrimonio, formando personas, educándolas y alentando el espíritu cristiano que debe normar la vida en familia. Como medios para alcanzar esos fines, promueve el diálogo entre padres e hijos, a fin de que del entendimiento y comprensión entre ellos, se constituyan familias responsables y cristianas, base de la sociedad.

Informe de OLADE

La leña es fuente energética vital para la mitad de latinoamericanos

Para un 50 por ciento de la población latinoamericana , la leña y otros recursos vegetales continúan siendo la principal y a veces única fuente de suministro energético , afirma un boletín informativo de la Organización Latinoamericana de Energía (OLADE).

El informe señala que la cuantificación y el logro de un uso más racional de la leña están planteados dentro del Programa Latinoamericano de Cooperación Energética (PLACE), aprobado recientemente por los 26 países miembros de OLADE.

En Bolivia, con la cooperación técnica y financiera de ese organismo internacional, se ejecuta actualmente un proyecto piloto de cuantificación del consumo de la leña, que abarcará a comunidades del altiplano , los valles y el trópico.

El informe de OLADE afirma, que, pese a que en áreas urbanas y rurales, la leña representa por lo menos una cuarta parte del consumo total de energía de la región, frecuentemente es omitida de las estadísticas oficiales.

Esta realidad -señala- es común a todos los países y regiones del mundo en desarrollo y plantea problemas ineludibles: la amenaza de una paulatina extinción de los árboles para leña, bajo la presión de una demanda creciente, y otros problemas como la deforestación, la erosión y la sedimentación de los ríos.

Según OLADE, esta situación puede ser calificada como "la otra crisis energética", quizá más grave que el agotamiento de los productos fósiles no renovables, como el petróleo.

LUJO CARO

El mundo no puede permitirse el lujo de continuar cortando, quemando y envenenando su riqueza forestal, advierte OLADE, al admitir, sin embargo, que son cada vez mayores las masas obligadas a utilizar el recurso forestal para satisfacer sus necesidades domésticas, debido al crecimiento de la población y el aumento de los precios de los combustibles fósiles tradicionales.

Se estima, que, hacia el año 2.000, casi 250 millones de latinoamericanos vivirán en zonas catalogadas como "deficitarias para el abastecimiento de leña". A esto se suma el creciente interés de algunas industrias por sustituir el uso de petróleo por productos derivados de la "biomasa" vegetal.

"Frente a la magnitud del consumo de leña y otros combustibles vegetales - añade OLADE- la elaboración de un diagnóstico sobre la situación requiere de un profundo estudio. Para ello, OLADE organiza un grupo de estudio que analizará la variedad de tecnologías relacionadas con la producción de combustibles biomásicos, cuya utilización eficiente no se ha popularizado aún en la región. En esta área, se consideran tecnologías y procesos para mejorar la eficiencia en la combustión , mediante nuevos diseños de estufas y hornos y de aquéllas referidas al uso racional de los recursos forestales, tales como reforestación, producción de especies de leña adaptables al medio ecológico, control de la erosión y aspectos vinculados con la utilización del bosque como recurso renovable".

El primer paso de este programa es la uniformación de las metodologías de elaboración de los balances energéticos nacionales.

Choferes piden control de precios de los repuestos

Los choferes de La Paz pidieron ayer al gobierno que ordene un control de los precios de los repuestos para los automotores, en vista de que la especulación también ha llegado a ese nivel.

El pedido se hizo durante una entrevista con el Presidente de la República a quien felicitaron por las disposiciones que rebajan los precios de algunos artículos de consumo diario y por el control que se ejerce sobre el comercio.

El dirigente Wálter León demandó que el gobierno intervenga en las casas importadoras de repuestos porque ellas están elevando los precios.

El representante de los choferes sostuvo que el autotransporte "cumple con el pago de obligaciones en la Renta y la Alcaldía. El chofer no tiene liberación de ninguna naturaleza. Paga Impuesto del cien por ciento".

Los choferes pidieron también que la Alcaldía arregle las calles y limpie las vías centrales de vendedores ambulantes".

El Ministerio de Salud entregó a médicos certificados de postgrado

El Ministro de Previsión y Salud Pública, entregó ayer certificados de residencia a médicos que se especializaron en cursos de postgrado.

El Ministro Arnoldo Hofman Bang-Soleto expresó que la extensión de los servicios de salud, especialmente a las áreas rurales y suburbanas no será posible sin la formación , capacitación y educación continua del personal de salud.

Añadió que, por estas razones se ha creado un sistema de residencia médica de post-grado que permite la formación final del médico egresado en las especialidades de ginecobstetricia, pediatría, gastroenterología y otros.

Por su parte, el Subsecretario de Salud, Dr. Oscar Serrate, hizo conocer las políticas y estrategias para el desarrollo de los recursos humanos de la salud.

En representación de los médicos residentes, el Dr. Emilio Zabala agradeció al ministro por las mejoras de los sistemas de capacitación de los médicos.

NOMINA

Los médicos que recibieron certificados y diplomas son: Daniel Elio, Enrique Pinto, Mario Tejerina, Luis Uria, Luis Otero Calderón, Luis F. Hartman, Javier Pescador, Humberto Murillo, Luis López Ballesteros, Alcides Bocángel, Carlos Camacho, Jaime Rios Dalenz, Humberto Careaga, Eduardo Wilde, Luis Zapata, Guido Villagómez, Marcelo Arce Ch., Eduardo Aranda, Carlos Castaños, Hugo Palazzi, William Michel, Manuel Nasif y Roberto Pérez Cueto.

Los residentes médicos egresados en 1981, que recibieron certificados son: Emilio Zabala, Roger Gutiérrez Heredia, Federico Flores Quispe, Lino Lozano, Moisés Montecinos C., Ramiro Pando M., Wilger J. Panozo, Cedonio Espinoza Martínez, Eduardo Camargo Bayá, Caya Alanes, Carlos Pérez Daza, Juan Lozano, Rolf Alfredo Miranda, Víctor Zuazo, Arturo Terceros, Aida Jiménez, Roberto Torres Fernández, Juan Alberto Negales Rocabado, Antonio Flores S., Carlos Duchén Sánchez, Roberto Michel Zúñiga, María Remedios Zumarán, José Angles Rivero, Isaac Ayala Soliz, Roger Laguna Rada, Raúl Prada Ferreyra, Pedro Artieda Aguino, Joaquín Aicaba Beltrán, Darío Flores Alanoca, Wálter Barrios Rodríguez, Carlos Pacheco Monje, Joaquín Balleteros Pereyra, Vulka Illanes Manrique, Carlos Zúñiga A, Gustavo Tapia, Jacinto Tabnada, Alfredo Parraga Ch. Juan Sánchez T., Ramiro Camacho G, Reynaldo Choque Ch. , Ramiro Guzmán y Jorge Medina.

Presidente Torrelio:

Militares deben acatar la Orden General de Destinos

El Presidente de la República, general Celso Torrello Villa, dijo ayer que los militares deben acatar la Orden General de Destinos que se hizo conocer internamente la semana pasada.

Esta breve declaración la hizo ayer en el Palacio de Gobierno, cuando los periodistas, lo abordaron al término de sus labores habituales.

"Sobre algunos camaradas que pertenecen a las Fuerzas Armadas y que están cumpliendo funciones no castrenses, y que han sido replegados a la Institución en la última Orden General de Destinos, como militares, tienen que cumplir, deben cumplir esa disposición", dijo Torrello.

Consultado sobre los cambios de destino, el presidente insistió: "Todos aquellos camaradas que estaban cumpliendo funciones fuera del campo militar, dentro de la Administración Pública, si se les ha fijado un destino militar, deben y tienen que cumplir el destino militar que se les ha fijado".

Anunció, por otra parte, que hoy, en una ceremonia que se realizará en el Estado Mayor, asumirá oficialmente el cargo de Comando en Jefe de las Fuerzas Armadas.

Finalmente y ante una pregunta de los periodistas, ratificó que el gobierno está empeñado en "defender la economía popular" y que, por ello, se ha ordenado "un estricto control del comercio". Dijo que, conocidos los primeros resultados de ese control, se decidió que 23 comerciantes, que habían sido detenidos por especulación y ocultación de alimentos, pasen a la justicia ordinaria.

Se firmó convenio para preparar recursos humanos de alto nivel

Representantes del gobierno de Bolivia, la Universidad Mayor de San Andrés (UMSA), y la Universidad de Harvard de Cambridge - Massachusetts , firmaron ayer un convenio que posibilitará la preparación de recursos humanos de alto nivel.

Los profesionales capacitados efectuarán trabajos destinados a formar análisis de política pública "capaces de formular y evaluar cuantitativamente el impacto de diversos cursos de acción o diferentes alternativas de solución en la política del sector público de la República de Bolivia".

El programa se iniciará en julio y concluirá en 1986. Tendrá un costo de $us. 975.000. Participarán 15 profesionales seleccionados que reunan varios requisitos, entre ellos, título profesional y amplia experiencia en el manejo de la actividad pública y las empresas o instituciones del Estado.

Se explicó que los profesionales que sean capacitados deberán, luego de cumplir el programa , serán ubicados por el Ministerio de Planeamiento y Coordinación y la UMSA en cargos docentes inherentes a su especialización.

El convenio fue firmado por el Ministro de Planeamiento y Coordinación, Ing. Adolfo Linares Arraya; el representante de la UMSA , Ing. Ismael Montes de Oca, y el representante de la Universidad de Harvard, Ronald Maclean Abaroa.

DISCURSO

El Ministro de Planeamiento y Coordinación, Adolfo Linares, destacó la firma del convenio que "permitirá al país disponer, en un plazo relativamente corto, de un núcleo de profesionales capacitados en el manejo del aparato público".

Dijo que la situación boliviana en cuanto a la disponibilidad de recursos humanos "es crítica , de ahí que el programa por la escuela de gobierno John F. Kennedy de la Universidad de Harvard, constituye un importante hito para la solución de los graves problemas que enfrenta la administración pública de Bolivia".

Siles Zuazo niega haber tenido contacto con regímenes militares

LIMA, 7 (AP)- El ex Presidente de BOLIVIA, Hernán Siles Zuazo, dijo que ni él ni su partido han sostenido contactos con los regímenes militares bolivianos instalados a partir de julio de 1980.

En una entrevista con The Associated Press, Siles Zuázo, que vive exiliado en Lima, dijo anoche que su partido, el Movimiento Nacionalista Revolucionario de Izquierda (MNRI), expresó hace poco su "repudio total" al régimen boliviano.

Declaró que el gobierno del General Celso Torrelio "es la prolongación de la dictadura inaugurada sangrientamente el 17 de julio de 1980 en mi país".

En esa fecha, el General Luis García Meza derrocó a la Presidenta Lidia Gueiler Tejada, e impidió que el congreso ratificara a Siles Zuazo como Presidente, después de que obtuvo la mayoría en las elecciones de junio de ese año.

Siles Zuazo dijo que concedía la entrevista para desvirtuar las afirmaciones de un informante que declaró a la AP que Siles Zuazo sostuvo contactos con García Meza y tuvo acercamientos iniciales con Torrelio.

"Nunca hemos autorizado (a ese informante) de ser vocero personal", dijo. "Yo he recibido una nota de Luis Calderón que es primo mío, en la cual expresa que ha cometido una ligereza y que está dispuesto a sobrellevar las sanciones correspondientes dentro de la organización política de mi partido", añadió.

Calderón, veterano allegado a Siles Zuazo, ha sido un tradicional informante de los medios de prensa sobre las actividades del político boliviano, y entre las agencias de noticias se ha ganado un prestigio por la veracidad de sus informantes.

Siles Zuazo declaró que Calderón [illegible] la dirección [illegible] partido" y que [illegible] metido ha sido [illegible] "delectar" informaciones cablegráficas [illegible] agencias de noticias.

Se abstuvo, [illegible] señalar el por qué [illegible] pudido [illegible] diálogo con los [illegible] bolivianos que [illegible] Calderón, le [illegible] ofrecido la posibilidad [illegible] compartir el [illegible] asumirlo plenamente.

"Queremos [illegible] cuidadosamente [illegible] mas del derecho [illegible] el Perú por cómo [illegible] especial y reciente [illegible] tema democrático [illegible] en este país", dijo.

Aludió a [illegible] mitación cuando [illegible] preguntó si podía [illegible] tar la detención [illegible] pasaccio de 34 personas [illegible] residencia de Lee [illegible] de Lea, una [illegible] norteamericana [illegible] trabaja para el [illegible] de refugiados [illegible] ciones Unidas en [illegible]

Dijo que los [illegible] ciamientos [illegible] suele formular [illegible] Perú o en todo [illegible] BOLIVIA.

Se entregó ayer plan regulador urbano de Apolo a la Prefectura

PLAN REGULADOR.- El Plan regulador urbano para Apolo, elaborado en el Ministerio de Urbanismo y Vivienda, fue entregado ayer al Prefecto de La Paz, Jaime Tapia Alipaz, por el titular de aquel despacho, Eduardo Pereira.

El Ministerio de Urbanismo y Vivienda entregó ayer el plan regulador urbano de Apolo al Prefecto de La Paz, en acto cumplido en reparticiones del indicado ministerio.

El documento fue elaborado por la Dirección Nacional de Desarrollo Urbano.

El Ministro de Urbanismo, Eduardo Pereira Torrico, al entregar el documento al Prefecto de La Paz, Jaime Tapia Alipaz, dijo que las reparticiones de su Ministerio tienen el propósito de dotar a cada ciudad, a cada pueblo del país, de un instrumento ordenador de su desarrollo.

Agradeció la cooperación de instituciones que cooperaron en la elaboración del Plan Regulador de Apolo, entre ellas CORDEPAZ y la Prefectura de La Paz.

Anotó que el "incremento acelerado de las actividades económicas y sociales, hace que se tengan que encarar problemas de urbanización, controlando técnica y científicamente los asentamientos humanos, el equipamiento de servicios básicos".

Dijo que el documento había sido elaborado considerando dos aspectos. Uno a nivel microrregional, que orienta la organización estructural de la zona y, otro, a nivel urbano, que define la organización espacial donde se determina el uso del suelo urbano, equipamiento comunitario, transporte y la zonificación del área.

Señaló que ese tipo de trabajos se realizan en favor de otras poblaciones del país, en cumplimiento de funciones establecidas en la Ley Orgánica del Ministerio de Urbanismo y Vivienda.

Estaño: 7,20 dólares

(De nuestra agencia AP).

La libra fina de estaño bajó ayer cinco centavos de dólar al venderse en 7,20 dólares, en la Bolsa de Metales de Londres. Las ventas a 90 días fueron fijadas en 6.86 dólares por libra fina.

Los precios internacionales del wolfram subieron en un dólar, al registrar un precio máximo de 127 dólares por unidad métrica y uno mínimo de 121 dólares.

Las expectativas de que aumenten las tasas de interés norteamericanas hicieron que los precios del oro descendieran por debajo del nivel de los 400 dólares por onza troy. El dólar, por su parte, aumentó frente a las principales divisas de Europa.

Corredores del oro dijeron que el volumen de ventas provocó la declinación de los precios, tras una tendencia bajista registrada el miércoles, a última hora, en Nueva York.

La plata se cotizó en Londres a 8,15 dólares la onza, una baja de 15 centavos respecto a su cotización anterior.

En Londres, la libra esterlina bajó en relación al dólar y cerró a 1,9157 dólares contra 1,9242 anterior.

En Tokio, donde las operaciones finalizan antes que se inicien en Europa, el dólar aumentó a 221,10 yen respecto a los 218.85 del miércoles a última hora.

Estas son las cotizaciones del dólar comparadas con las del miércoles: 2,2636 marcos alemanes occidentales: 2,2455 el miércoles.

1,8282 francos suizos; 1,7977 anterior.
5,7455 francos franceses; 5,7065 anterior.
2,48050 florines holandeses; 2,4465 anterior.

Convenio para desarrollo agricultura en Cochabamba

PNUD comprometió asistencia técnica por más de un millón de dólares

El Programa de la Organización de las Naciones Unidas para el Desarrollo (PNUD) se comprometió ayer, mediante un convenio que firmó con la Cancillería, a prestar asistencia técnica por valor de un millón de dólares, para la ejecución de un proyecto de riego en favor de la agricultura de Cochabamba.

El convenio fue firmado por el Canciller Gonzalo Romero y el representante del PNUD en Bolivia, Krishan G. Singh, en el Ministerio de Relaciones Exteriores.

"La suscripción del proyecto de consolidación del sistema agropecuario de bajo riego, que motiva este acto, representa una eficaz estrategia para el progreso del campo de la cooperación que brindan al gobierno de Bolivia los organismos internacionales", dijo Romero.

FIRMA DE CONVENIO.- El Canciller de la [illegible] Dr. Gonzalo Romero, y el representante del Programa [illegible] Naciones Unidas Para el Desarrollo (PNUD), [illegible] Singh, firman el convenio de Consolidación de [illegible] Agropecuarios Bajo Riego, por más de un millón de [illegible] para la zona del valle central de Cochabamba.

Dijo que en este convenio participan también el Banco Interamericano de Desarrollo y la Organización de las Naciones Unidas para la Agricultura y la Alimentación y que, una vez que se vean los resultados en Cochabamba, el proyecto podría extenderse a otras regiones del país, porque uno de los objetivos del gobierno "es incorporar a la población marginada, especialmente campesina, al proceso productivo de la vida nacional".

El representante de PNUD, por su parte, dijo que este convenio "representa una nueva etapa de cooperación internacional en el campo agropecuario", por el enfoque integral que se da a las necesidades del agricultor.

El proyecto de Cochabamba "prevé el fomento de un sistema efi[illegible] transferencia tec[illegible] campesino (in[illegible] agrícola), el me[illegible] del uso del agua [illegible] nivel de finca [illegible] riego), el establec[illegible] un fondo piloto [illegible] agrícola, que per[illegible] campesinos co[illegible] insumos agrícola [illegible] a tiempo y a con[illegible] vorables y, final[illegible] mejoramiento de [illegible] comercialización. [illegible] fin de que los [illegible] campesinos pue[illegible] vechar las [illegible] económicas de [illegible] ductos".

Singh recordó [illegible] Naciones Unidas [illegible] Bolivia, en [illegible] agrícola, desde [illegible] firmó un convenio [illegible] de la investigación [illegible] recursos hídricos [illegible] En 1978, a través [illegible] convenio, se puso en [illegible] el plan de sistemas [illegible]

En La Paz

Retén Municipal de emergencia atendió 4 casos de urgencia

El Retén Municipal de Emergencia atendió anoche del miércoles y ayer, cuatro casos de urgencia registrados en la zona sur y el barrio de Sopocachi como consecuencia de las últimas lluvias caídas en la ciudad de La Paz.

En la calle 10 de Obrajes, trabajos inconclusos del SAMAPA pusieron en peligro de inundación [illegible] inmuebles. Técnicos del Retén Municipal realizaron trabajos de emergencia. SAMAPA continuará [illegible] obras de alcantarillado.

En Irpavi, cuadrillas de obreros dirigidos por el Director de Supervisión Técnica, Ing. Mar[illegible] cilla, evitaron el desborde del río Irpavi.

Personal de emergencia de la Subalcaldía [illegible] zona sur controló un deslizamiento de tierra que produjo en la Av. del Libertador y la Av. Mi[illegible] Se efectuaron trabajos de limpieza de las [illegible] avenidas.

El Retén Municipal de Emergencia atendió [illegible] caso en la zona de Irpavi, al controlar el peligro de inundación en el domicilio del Vicealmirante [illegible] Pammo.

En la calle Ricardo Mejía, de Sopocachi [illegible] realizaron trabajos de emergencia para controlar [illegible] inundación en el inmueble número 911 ocasionada [illegible] la obstrucción del sistema de alcantarillado.

Concluye seminario sobre estadísticas industriales

Autoridades del Instituto Nacional de Estadísticas (INE), Banco Central de Bolivia y Ministerio de Industria, Comercio y Turismo, clausurarán hoy el seminario-taller para el mejoramiento de las estadísticas industriales manufactureras , que se realizó desde el 4 de enero.

En el seminario , se discutió la necesidad de coordinar los trabajos estadísticos que realizan varias instituciones, "con objeto de no duplicar esfuerzos y adecuarlos en un marco conceptual uniforme".

También se elaboró un perfil de proyecto destinado a despertar el interés de los empresarios y establecimientos industriales para cooperar en la elaboración de [illegible] básicas. Se aná[illegible] puntos de coincide[illegible] de los usuarios [illegible] tadísticas a fin de [illegible] en forma sistem[illegible] denada, y se elabo[illegible] para coordinar las [illegible] vestigaciones con [illegible] esquema de priori[illegible]

En el acto de [illegible] harán conocer los re[illegible] que se llegó en el [illegible] los cinco días de [illegible] acuerdos servirán [illegible] conformación de [illegible] Técnico Interi[illegible] permanente que se [illegible] de normar la elabo[illegible] tos estadísticos del [illegible] dustrial manufactu[illegible]

x-Presidente Padilla pide que se lique la ley en el caso de La Gaiba

Protesta por la "impunidad" en que han quedado los autores de ese negocio ilícito.- Demanda al gobierno de Torrelio que cumpla la promesa de democratizar al país en el plazo anunciado

.- Denuncia irregularidades en la Orden de Destinos de las FF.AA.

ANTA CRUZ, 7 (PRESENCIA).- El ex-ente David Padilla se hoy al clamor popular de sancione a los culpables explotación de piedras reciosas de La Gaiba. "a que el gobierno no a su palabra de aplicar la que se haya" quebrantado ciplina y jerarquía mili-

Gral. Padilla se reunió los periodistas en su cilio. Dijo que, en su ión de expresidente de la tica y excomandante de erzas Armadas, estaba en er de expresar su opinión reside el Gral. Torrelio por s aspectos antes re-, incluido el económico. caso de La Gaiba, Padilla ificó como "doloroso y rmoso, además de ser un do contra la economía del

jo que ese "atentado, ido a espaldas del pueblo livia, sigue impune". En unto, censuró al gobierno reside el Gral. Torrelio por dado curso al proceso ntentó realizar la Con-la de la República, es-mente cuando el con-requirió los originales de ocumentación para en-s a la Corte Suprema de ia.

to significa -añadió- que está obrando con la ley en ano, "pues, de haberlo , con el respaldo de esa o creo que el actual go-o hubiera estado más lidado".

adilla manifestó que el o conoce y señala dichos ados y que lo que real-e quiere es sancionar esos s. Añadió que, en base al ato firmado por los ex-ndantes de la junta de go-, que encabezó el Gral. García Meza, se originaron con consiguientes figuras ..vas, como el que ibros del ejército des-os en la región de explo-

tación de piedras semipreciosas estén comprometidos en este negocio sino también en la violación del espacio aéreo nacional.

"No obstante lo anterior añadió el Gral. Padilla se sabe que uno de los protagonistas de ese atentado, como es el caso del Cnl. Rolando Canido Viricochea, está destinado a ocupar la agregaduría militar en Brasil, con la consiguiente preocupación del pueblo boliviano y de los miembros de las Fuerzas Armadas que conocen el caso".

El expresidente dijo que hay otros jefes y oficiales de menor jerarquía que debían ser sancionados o, por lo menos, juzgados. Lamentó que eso no hubiera sucedido, "porque es un nefasto precedente para el futuro de la vida institucional de las Fuerzas Armadas, puesto que hay reglamentos y está el Código Militar, donde se contemplan las sanciones contra faltas y delitos".

Dijo que, en consideración a que las Fuerzas Armadas están en función de poder desde hace varios años, hay expectativa nacional por conocer la última orden de ascensos y destinos militares.

Expresó que no han sido respetados la jerarquía, el grado ni la antigüedad de numerosos oficiales para hacer las designaciones en dicha orden de destinos. Agregó que, además de contravenir los reglamentos castrenses, "habla sido hecha bajo la influencia de factores ajenos a las normas reglamentarias. Caso concreto -añadió- es el de que un coronel, ahora ascendido rápidamente a general, es el Jefe de Estado Mayor de Ejército. Se trata de Guido Vildoso Calderón".

El Gral. Padilla puso énfasis en que aquel hecho había anulado a tres promociones de militares ("tandas"), con lo que estimó que se ha profundizado la vulneración de la jerarquía militar.

Manifestó su extrañeza de que esos oficiales, que han sido puestos de lado, no hayan hecho las representaciones que señalan los estatutos militares.

ASPECTO ECONOMICO

El ex-presidente expresó también su preocupación por la difícil situación económica que agobia al país. La atribuyó a la mala administración de las empresas públicas y a la inmoralidad funcionaria. Aclaró que, si bien esa situación se arrastra desde hace varios años, ella se profundizó desde que el Gral. García Meza tomó el poder, a quien calificó como "demagógico", cuando se refirió a que el país podía vivir a base de "chuño y charque". Añadió que esa frase "tenía tinte de patriotismo, pero basado en la nada".

El Gral. Padilla expresó sus deseos de que los esfuerzos del actual gobierno resulten positivos para resolver la crisis económica. Dijo: El pueblo en el :: que ahora paga caras consecuencias sin que hubiera tenido participación en lo que ahora le sucede al país".

Reiteró su vocación democrática al manifestar que apoya y desea que el gobierno delGral. Torrelio cumpla con el ofrecimiento que hizo de democratizar al país en el plazo que ha establecido, a la vez que censuró la actitud despótica de quienes se proponían "prorrogarse en el poder durante 20 años". También se pronunció en sentido de que el civilismo, especialmente los dirigentes, deben sacar las máximas experiencias para hacer que el país se reencauce y logre un desenvolvimiento armónico de sus instituciones.

omisión técnica nvestiga causas de un accidente

La Jefatura Depar-ental de Tránsito envió comisión técnica a la ón de los Yungas, para stigar las causas del ac-nte producido en ramento, en el que eron varias personas y taron heridas 22 pasajeros. El camión placa 2-0488, ducido por Dionicio Quispe ana, se precipitó a un anco aproximadamente a s 21 del martes 5. Los heri-fueron trasladados a La . los muertos fueron lle-os a Caranavi.

Hasta anoche, la Jefatura artamental de Tránsito raba el informe que, con ter de urgencia, había ido a la Jefatura de Tránsi-de Caranavi, sobre las neras diligencias cum-as en relación con el ac-nte. Había solicitado, al mo tiempo, una nómina pleta de pasajeros y los bres de las personas que ieron en el accidente.

Ministerio de Industria:

No se autorizó alza en precio de medicamentos

No se autorizó la elevación de precios de los productos farmacéuticos, dice un comunicado emitido ayer por el Ministerio de Industria y Comercio.

La información desvirtúa versiones en sentido de que el gobierno hubiera autorizado la elevación de los medicamentos, hecho que habría motivado especulación por parte de algunos propietarios de farmacias.

Se indica que los importadores de medicamentos solicitaron autorización para elevar el precio de sus productos , pero que esa petición "fue negada totalmente".

En consecuencia, según el comunicado , "los precios de los productos farmacéuticos se mantienen inalterables ,tanto a nivel de distribuidores como a nivel de venta al público".

Ministro de Educación

"Serán reabiertas las normales que respondan a la realidad del país"

El gobierno estudia aumento salarial a los maestros. Se pedirá mayor apoyo al presupuesto de Educación. El gobierno respetará la libertad sindical. Será descentralizado el pago de haberes al magisterio

SEGUNDA REUNION NACIONAL DE AUTORIDADES DE EDUCACION

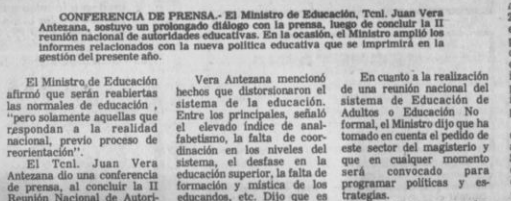

CONFERENCIA DE PRENSA.- El Ministro de Educación, Tcnl. Juan Vera Antezana, sostuvo un diálogo con la prensa, luego de concluir la II reunión nacional de autoridades educativas. En la ocasión, el Ministro amplió los informes relacionados con la nueva política educativa que se imprimirá en la gestión del presente año.

El Ministro de Educación afirmó que serán reabiertas las normales de educación , "pero solamente aquellas que respondan a la realidad nacional, previo proceso de reorientación".

El Tcnl. Juan Vera Antezana dio una conferencia de prensa, al concluir la II Reunión Nacional de Autoridades Educativas.

El ministro destacó la labor cumplida por las autoridades educativas, "que no escatimaron tiempo ni esfuerzo para planificar las futuras labores educativas del país". Dijo que la reapertura de algunas normales se hará previa reorientación de sus programas y planes. Anotó que muchas normales clausuradas no respondían a la realidad nacional y que solamente serán reabiertas aquellas que reúnan las necesidades y requerimientos de la Nación.

Vera Antezana mencionó hechos que distorsionaron el sistema de la educación. Entre los principales, señaló el elevado índice de analfabetismo, la falta de coordinación en los niveles del sistema, el desfase en la educación superior, la falta de formación y mística de los educandos, etc. Dijo que es firme el propósito de garantizar la continuidad del sistema de educación media y técnica, en una acción mancomunada en la que participen todos los factores que aglutinan al sector.

ASPECTOS ECONOMICOS

Al responder preguntas de los periodistas, señaló que, en el actual presupuesto de educación, el 89 por ciento se destina al pago de haberes al magisterio; el saldo, constituye un fondo muy reducido para encarar los planes y programas técnico-educativos. Manifestó que, para el presupuesto de la presente gestión, se ha elaborado un enfoque que permita disponer de recursos destinados a la infraestructura escolar. Estos aspectos serán discutidos en los niveles de gobierno que correspondan, y cuando comience el análisis y consideración del Presupuesto General de la Nación.

En cuanto al aumento salarial, manifestó que la preocupación del gobierno no sólo está dirigida a contemplar los salarios de los maestros, sino también de todos los sectores de producción del país. Añadió que, consciente de ello, el gobierno contemplará las necesidades de los maestros; las soluciones que se apliquen estarán dirigidas a considerar la realidad económica del país.

Respecto a los bajos rendimientos de los sistemas actuales de computación centralizadas en La Paz, manifestó que el sistema en general será descentralizado.

La computación para el pago de haberes de los maestros se realizará en aquellos departamentos que tengan el sistema. Para zona alejadas, se pedirá la cooperación de las Universidades, y para el caso de las zonas fronterizas , se recurrirá a las agencias bancarias para impedir los atrasos y eliminar la presencia de quienes comercian con los sueldos de los maestros.

RESPETO SINDICAL

El Ministro manifestó que el gobierno ha expresado su plena decisión de respetar la libertad sindical. En el caso del Magisterio, afirmó que esta política será acatada "ciñéndose a que los maestros tengan un sindicalismo que defienda sus intereses.

"Sostuvo que, para ello, los maestros deben "renovar con sangre nueva sus cuadros sindicales y erradicar a los eternos traficantes del sindicalismo que, en muchas ocasiones, convirtieron las escuelas y las Universidades en trincheras políticas".

En cuanto a la realización de una reunión nacional del sistema de Educación de Adultos o Educación No formal, el Ministro dijo que ha tomado en cuenta el pedido de este sector del magisterio y que en cualquier momento será convocado para programar políticas y estrategias.

Refiriéndose a las relaciones con la educación privada, señaló que, de acuerdo a las directivas impartidas, y las reuniones sostenidas con los representantes de ella éstos han comprometido su apoyo a los nuevos planes y programas. Sin embargo - dijo - que existen algunos casos en los cuales el gobierno tiene que cumplir los convenios suscritos para que algunos establecimientos educativos pongan en ejecución los programs delineados en documentos de carácter internacional.

Entre enero y marzo de 1981

El ingreso al sector estatal por exportaciones disminuyó un 4,6 %

El ingreso al sector estatal por exportaciones fue inferior en $us. 7.900.000, que significa un 4,6 por ciento, entre enero y marzo de 1981, respecto al mismo período de 1980, según el "Boletín de Transacciones Exteriores de Bolivia" publicado por la División Técnica del Banco Central.

En el citado período, el sector estatal tuvo un ingreso que alcanzó a $us. 164.7 millones, con una participación en el total de las exportaciones qué llegó al 81,5 % mientras que las del sector privado fueron del 18,5%.

Las exportaciones del área estatal fuera de $us. 106.5 millones por exportación de minería, monto menor en $us. 26,4 millones (19.8%) con relación al mismo período de 1980.

Por la venta externa de hidrocarburos, el Estado percibió $us. 57,8 millones, monto superior en $us. 22,2 milones (62,2%) al registrado en el primer trimestre del año 1980. El incremento se debió a la mejor cotización del gas natural exportado.

El rubro agroindustrial registró un ingreso de divisas por $us. 6,4 millones, monto inferior en $us. 3,7 millones.

Las exportaciones de origen privado totalizaron $us. 37,4 millones, cifra menor en $us.11,1 millones.

SECTOR PRIVADO

Las exportaciones de origen privado totalizaron $us. 37.4 millones, cifra menor en $us. 11,1 millones a la registrada entre enero y marzo de 1980.

Las exportaciones de minerales totalizaron $us. 22,6 millones, monto inferior en $us. 8,4 millones a las del primer trimestre de 1980. La disminución se debió a la caída de las cotizaciones internacionales de los principales minerales y al incremento de los costos de producción.

La generación de divisas del sector agroindustrial alcanzó a $us. 14,9 millones. Se registró una disminución de $us. 2,7 millones (15.6%) comparado con el período enero-marzo 1980. Esta contracción se debe a la baja en las cotizaciones del café y la castaña y a la no exportación de azúcar.

La minería estatal aportó al conjunto de las exportaciones con 52,7%, participación que disminuyó en 7,4% con relación al período de análisis de 1980. Por su parte, la minería privada tuvo una participación del 11.2%. Disminuyó en un 14%, respecto a 1980.

El área de hidrocarburos, en el primer trimestre de 1981, tuvo una participación del 28,6%, superior a la observada en similar período de 1980 que fue del 16,1%

Las exportaciones agroindustriales del área estatal tuvieron una participación en el total de ingresos del 0.2%, inferior al mismo período de 1980, en un 1.9%.

CALLE MURILLO.- Prácticamente, desaparecieron las "colas" para la compra de alimentos en los almacenes de la calle Murillo, como muestra la fotografía tomada ayer. Sin embargo, se mantiene el control oficial para evitar el "acaparamiento" y los desordenes que se habían producido hasta anteayer.

Canciller anunció devolución de los documentos de ACNUR

El Canciller de la República, Gonzalo Romero, recibió ayer, en audiencia reservada, al Director Regional Adjunto del Alto Comisionado de la Organización de las Naciones Unidas para los Refugiados (ACNUR), Roberto Rodríguez, quien visita el país como consecuencia de la incautación de documentos de esa institución durante el allanamiento de un domicilio particular en la calle 18 de Calacoto, el pasado 1 de enero.

En ese allanamiento, fueron detenidos 34 personas e incautados documentos y una chequera de ACNUR, que fueron mencionados, posteriormente, como "pruebas" de presuntos planes subversivos.

El Director Regional de ACNUR pidió la devolución de esos documentos y, según dijo Romero, ayer se ordenó que se los entregue a la Oficina de ese organismo en La Paz.

RELACIONES

El Canciller Romero se refirió, asimismo , a las gestiones que se realizan para la normalización de relaciones con Venezuela. Dijo que espera para los próximos días una información del Encargado de Negocios en Caracas.

"Siempre estamos en consultas y esperamos un resultado para los próximos días", dijo.

Anunció también que, probablemente en las próximas dos semanas, el Banco Central de Bolivia entregue oficialmente su edificio a la Cancillería de la República.

Ministros viajaron a ciudad de Santa Cruz

SANTA CRUZ, 7 (PRESENCIA).- Varios Ministros de Estado llegaron ayer a esta capital e iniciaron reuniones con autoridades locales. Nada trascendió de lo tratado en ellas.

Se supo que entre los Ministros visitantes se hallaban los del Interior, Finanzas, Industria y Comercio. Estos retornaron a medio día, inmediatamente de haber concluido sus conversaciones de las que no se supo nada, porque no tuvo acceso la prensa.

Las reuniones de dichos Ministros se cumplieron en la sede del Comando de la Octava División, donde acudieron también el Prefecto y otras autoridades locales.

En vista de que en Santa Cruz se confrontan varios problemas, incluso el Estado de Alerta que esta mañana declaró el Comité Pro-Santa Cruz, ante la desatención del gobierno a los problemas regionales, se estimó que las conversaciones giraron sobre ese tema, aunque se ha destacado que debe tener primacía el aspecto de previsiones para las medidas económicas que ha anunciado el gobierno.

En La Paz

Se inició juicio criminal contra 21 especuladores

Con el levantamiento de diligencias de Policía Judicial y la toma de declaraciones, se inició ayer el juicio criminal contra 21 especuladores detenidos en las últimas horas en batidas realizadas por funcionarios de la Intendencia Municipal , Policía Nacional y Ministerio de Industrias y Comercio en la ciudad de La Paz.

El juicio contra los comerciantes acusados de agio, especulación y acaparamiento , fue dispuesto en cumplimiento de determinaciones de la Junta Nacional de Abastecimiento y Control de Precios y el gobierno "con objeto de sancionar de acuerdo a Ley a quienes atentan contra la economía del pueblo".

VARIAS BATIDAS

Efectivos de la Intendencia , Policía Nacional y Ministerio de Industria y Comercio realizaron ayer varias batidas tanto en la ciudad como en El Alto de La Paz "habiendo comprobado normalidad debido a que tenderas y abarroteras , ante el temor de ser detenidas o clausurados sus negocios, ajustaron sus ventas a los precios en vigencia ", informó la Alcaldía Municipal.

Anunció que hubo ciertas restricciones en la provisión de carne vacuna proveniente del Beni. El abastecimiento con carne del altiplano a los mercados paceños fue normal aunque no alcanzó para satisfacer la demanda, pero, "se evitó que los dueños de restaurantes acapararan este producto".

VENTA DE LECHE EN POLVO

La Alcaldía Municipal de La Paz decidió adoptar medidas contra la firma importadora "Bolivar" debido a que ésta empresa mantiene en sus depósitos "apreciables cantidades de leche en polvo y, para no comercializarla , dió vacaciones colectivas a su personal de manipuleo".

"Si bien realizó entregas, lo hizo en mínima cantidad, especialmente de leche para niños de corta edad, pero no así al mercado interno. En las próximas horas, se ejecutarán las acciones previstas en las determinaciones oficiales en defensa de la economía popular, y para eliminar otro factor de desabastecimiento artificial", se informó.

A partir de las 10 horas de hoy, por disposición de la Alcaldía Municipal se habilitarán puestos de venta de leche en polvo "Nido" en latas de una libra, en los siguientes mercados, : Lanza, Camacho, Sopocachi, Rodríguez y Subalcaldía de El Alto.

(Pasa a la página 15

Empresa Enramada:

Mineros exigen definición sobre pedido de incremento salarial

Dirigentes de los trabajadores mineros de la empresa "Enramada", del Grupo Minero Internacional Mining Company, exigen que el Tribunal Arbitral del Ministerio del Trabajo y Desarrollo Laboral dicte el fallo sobre su pedido de incremento salarial, que data del 30 de mayo de 1981.

Laureano Condori, Genaro Torrico y Valentín Mamani, en visita a PRESENCIA, manifestaron que, desde hace siete meses, tramitan un aumento salarial del 50 por ciento, la construcción de una sede social y otros beneficios.

Afirmaron que su pedido se encuentra en la fase de arbitraje. El fallo debía dictarse el 23 de diciembre de 1981.

La empresa "Enramada" produce entre 50 y 60 toneladas métricas de wolfram. Esta ubicada en la provincia Sud Yungas, a 105 kilómetros de La Paz.

ANTECEDENTES

El 30 de mayo de 1981, el Sindicato Mixto de Trabajadores Mineros de Enramada, en representación de sus bases, presentó al Presidente Ejecutivo de esa empresa un pliego petitorio que incluía los siguientes puntos:

"Aumento del 50 por ciento en los contratos, jornales y sueldos; revisión y ajuste de los contratos en interior mina en labores de perforación, moderación, palco, carroneo, trackless, extracción principal, metaleros, carrilanos y trabajos especiales, así como la recategorización de los empleados".

Demandarán también "vacación adicional para los trabajadores ingresados a partir de 1975 en interior mina, debido a que la ventilación es insuficiente y la construcción de una sede social sindical para los trabajadores.

El 14 de julio, la empresa respondió que no estaba en posibilidades de conceder ningún aumento salaria. Afirmó que, entre 1980 y 1981, la empresa concedió varios aumentos salariales.

El documento de respuesta dice que, de acuerdo a un convenio del 25 de enero, de 1980, se modificó la escala del bono en corridas y recortes; el 29 de abril del mismo año, mediante convenio entre la Federación Sindical de Trabajadores Mineros de Bolivia y la minería mediana, se instituyó el bono minero anual, equivalente al 75 por ciento del promedio ganado en los meses de enero, febrero y marzo.

El 28 de octubre de 1980, otro convenio modificó la escala del bono único de producción y de sobreproducción; el 12 de mayo de 1981, se modificó el bono para los trabajadores del ingenio.

Pacto Andino recomendó impulsar planes de cooperación energética

7 (ANF).- Con la afirmación de que el sarrollo de América Latina depende de la rrecta utilización de sus recursos ener-, el Grupo Andino, recomendó nue-mente hoy a los gobiernos de sus países iembros, impulsar el Programa tinoamericano de Cooperación Energética LACE).

La información , conocida en fuentes ales por ANF, sostiene que los cinco ses signatarios del Acuerdo de Car-gena: Venezuela, Colombia Perú, Ecuador Bolivia, firmaron recientemente una solución en Quito, que exhorta a los go-rnos y congresos de la subregión a operar con el mencionado programa, parado por la Organización tinoamericana de Energía (OLADE).

La exhortación a los miembros del acuerdo subregional se basa en las premisas de que "el desarrollo tecnológico de la subregión está supeditado a la capacidad energética que poseamos y a su adecuado aprovechamiento."

En este sentido, la resolución recomienda "de manera especial, la instrumentación de una decisión política para establecer un mecanismo financiero administrado por OLADE, como apoyo fundamental para la realización del Programa Latinoamericano de Cooperación Energética.

La cooperación regional en el campo energético es una necesidad histórica de carácter imperativo, dada la heterogénea distribución de recursos y niveles de desarrollo que caracterizan a América Latina, señala el Grupo Andino.

TASA explica financiamiento de publicidad en favor de Gerente

Teléfonos Automáticos S.A. La Paz envía solicitudes de personal a las empresas odísticas, con órdenes de icidad de la empresa, pero gasto de las mismas es car-a fin de mes, y por planilla, ropio personal que ha emi-documentos y pronun-ientos. Tal explicación fue ayer por la jefatura de ciones Públicas de esa resa.

La explicación provino de consulta hecha sobre la iferación de pronun-ciamientos del Comité de Bases y del personal de secciones de esa empresa en favor del Gerente General de TASA. Cnl. Francisco Vásquez Alemán , para que las autoridades lo ratifiquen en ese cargo. Esas solicitadas fueron entregados a la prensa, se denunció, con órdenes de publicidad de la empresa.

La explicación dada al respecto es que tanto el Comité de Bases como el personal de las secciones de TASA remiten los documentos a la jefatura de Relaciones Públicas, con una solicitud escrita que sirve, posteriormente, para el descargo de Relaciones Públicas.

A fin de mes, el precio de esas publicaciones se cargan en planillas al personal que las ha solicitado.

Agregó que el movimiento contable de la empresa, aparte de la revisión por parte de la Contraloría, se presentan periódicamente, al Consejo de Administración, para su aprobación.

Afirmó, a este respecto, que TASA es, probablemente, la única o una de las pocas empresas que ha logrado cubrir su déficit

Para finalizar , informó que todo egreso como ingreso de la empresa, es de conocimiento pleno del Alcalde de La Paz, que es presidente del Consejo de Administración. En ese movimiento contable, están involucrados los gastos que realiza la empresa, a los que se considera como extraordinarios, como los que se efectuan a fin de año, con motivo de la Navidad.

Nuevo Gerente en la Caja Petrolera

El Ingeniero Julio Prado ...món hará ayer su posesión ...ente Ejecutivo de la Caja de ...uridad Social de Petroleros, en ...mpiazo de Natalia Fernández, ...n ha sido relevado a otras ...ciones en el campo de la se-...idad social.

La posesión estuvo a cargo del ...istro de Salud y Previsión ...al, Dr. Alfredo Hofman- Bas-...do, en presencia del personal ...ejecutivo de la entidad del seguro ...ñero.

...Prado Salmón, a tiempo de agradecer la confianza que depositó ...en él el supremo gobierno, dijo que llevaba los mejores deseos de contribuir con planes dentro del campo de la seguridad, petrolera, atendiendo los casos de prestación eficaz y oportunamente. "Dentro de los planes inmediatos, está el de buscar la ampliación del hospital petrolero Setton de Cochabamba, también la ampliación del hospital de Camiri, iniciar los estudios de ampliación del hospital petrolero de Santa Cruz y dotar de un centro hospitalario propio a la ciudad de La Paz".

Precauciones para transitar ruta Patacamaya-Tambo Quemado

El Servicio Nacional de Caminos advirtió ayer que se deben tomar precauciones para transitar por la ruta caminera Patacamaya-Tambo Quemado.

Las lluvias aumentaron el caudal de los ríos. Ese hecho pone en peligro el tránsito de vehículos, incluso de los clasificados como pesados.

La advertencia indica que los conductores de vehículos deben tomar precauciones para evitar accidentes o que sean arrastrados por el río, cuyo ancho con las últimas crecidas, llegó a unos 200 metros.

Un comunicado del Servicio de Caminos dice que en ese tramo se han colocado señales de advertencia para evitar desgracias y que los conductores de motorizados deben respetarlas.

El tramo caminero Patacamaya — Tambo Quemado se utiliza para el transporte de mercaderías desde el Puerto de Arica, especialmente por vehículos de alto tonelaje.

Coordinador del Pacto Militar - Campesino

El Cnl. FAB Grover Ferrufino García fue posesionado ayer como nuevo Director Coordinador del Pacto Militar - Campesino, en reemplazo del Cnl. Lucio Arce Reyeros. El Ministro de AA.CC y Agropecuarios, Cnl. Carlos Villarroel Navia, tuvo a su cargo la posesión. Demandó de la nueva autoridad la renovación de los coordinadores del pacto militar- campesino a nivel nacional. También le pidió políticas que permitan mantener la unidad de los campesinos del país. La nueva autoridad , a tiempo de agradecer por su designación manifestó que el unir al campesinado, unir a toda la familia boliviana, objetivo principal al que dedicará su mayor atención. El dirigente Leoncio Torrico prometió, a nombre de la Confederación Nacional de Campesinos, apoyo y respaldo al Coordinador. En la fotografía, el Ministro Villarroel felicita al Ferrufino.

Grandes clásicos del cine

Duvivier y "Carnet de baile"

Por PEDRO SUSZ
(De la Cinemateca Boliviana).

Julien Duvivier fue un cineasta prolífico. De ello dan testimonio los cerca a 40 largometrajes que integran su filmografía. En todos ellos Duvivier «produjo antes hallazgos, aunque al mismo tiempo no demostró ser capaz de crear un estilo propio. De todos modos, su aporte mayor se inscribe durante el florecimiento de la escuela del realismo poético y populista que tuvo lugar en Francia en la década de los 30. Juanto a Jean Renoir, Marcel Carné, Charles Peyder, Pierre Chenal y otros, Duvivier sacó al cine francés de la crisis en que se hallaba sumido debido a la inexistencia de patentes sonores propias, así como de un exceso de literatura.

Con la escuela del realismo poético, el cine francés recibe una verdadera ráfaga de aire fresco y recobra su prestigio. La escuela también ha sido denominada del realismo negro. Lo cierto es que su naturalismo provenía del hecho de permitir la irrupción en la pantalla de sectores marginados de la sociedad. La poesía provenía, a su vez, de la estilización romántica de esos elementos realistas, y el adjetivo "negro" le fue endosado en virtud al implacable fatalismo que domina todos los dramas.

El primer film destacado de Duvivier luego de una larga experiencia en olvidables productos, fue "Pelirrojo" (1932). En 1936 Duvivier realiza una de sus obras maestras "Pepé-le Moko". Este film prototípico del realismo negro lanza a Jean Gabin maestro en la interpretación de personajes amargados y marginales. Según muchos críticos "Pepé-le Moko" es el mejor film de gangsters jamás realizado en Francia y uno de los mejores de la historia del cine.

Al año siguiente Duvivier dirige "Carnet de baile", una película en episodios, tal vez inferior a la anterior, pero que pese a todo ha sido capaz de soportar indemne el paso del tiempo. Este film que narra la historia de una viuda rica y nostálgica que va en busca de sus antiguos pretendientes anotados en su carnet de baile, está interpretada por los mejores actores franceses de la época: Marie Bell, Harry Baur, Pierre Richard, Willm, Raimú, Louis Jouvet, Pierre Blanchar, Fernandel. Semejante lista no es, sin embargo, una mera acumulación de nombres, es un verdadero muestrario de la versatilidad de todos ellos y de la capacidad de Duvivier para dirigir con igual soltura actores del más diverso estilo.

Posteriormente Duvivier dejó Francia. Llegado a los Estados Unidos, la industria pensó que dado el éxito de "Carnet de baile" lo mejor sería obligar al realizador a copiarse. Fruto de esa imposición son "Lydia" y "Seis Destinos" esta última historia de un frac que termina vistiendo a un espantapájaros.

Con una carrera llena de altibajos, Duvivier ha sido un realizador que supo estar en primera línea cuando el cine francés necesitaba de autores que lo revitalizaran y que luego demostró su capacidad artesanal nada desdeñable.

FILMOGRAFIA DE JULIEN DUVIVIER.- 1924: La Tragedia de Lourdes, La Machine à refaire, La Vie - 1929: La vida milagrosa de Teresa Martin - 1930: David Golder - 1931: Cinco caballeros malditos - 1932: Petirrojo, La cabeza de un hombre - 1934: María Chapdelaine - 1935: Golgotha, La Bandera - 1936: Le belle equipe, Pepe le Moko - 1937: Carnet de baile - 1938: El gran vals - 1939: Al final del día - 1940: Un tal padre y sus hijos - 1942: Lidia la Impostora - 1944: F'lesh Fantasy - 1945: Pánico - 1948: Anna Karenina - 1951: Bajo el cielo de París - 1952: Don Camillo - 1935: La fête à Henriette, El Regreso de Don Camilo - 1945: El Affaire Maurizius - 1955: Marianne de ma Jeunesse - 1956: Voici le tempos des assassins - 1957: 1957: El hombre del impermeable - Pot Bouille - 1959: Marie Octobre - 1961: La Chambre ardente - 1962: El diablo y los Diez Mandamientos - 1963: Chair de Poule - 1967: Diabólicamente tuya.

Fue reorganizada la Sociedad Geográfica e Histórica del Beni

La Sociedad Geográfica e Histórica del Beni fue reorganizada en fecha reciente, con el propósito de realizar tareas en el campo de la investigación, además de colaborar a los centros culturales de Trinidad.

La información fue proporcionada a PRESENCIA por Arnaldo Lijerón, secretario general de la mencionada institución.

La Sociedad Geográfica e Histórica del Beni fue fundada en 1913 por Fabián Vaca Chávez; su labor fue regular hasta 1950.

En 1970, luego de dos décadas de receso, fue reorganizada por primera vez, aunque sin mayor éxito porque un año después sus integrantes, por diversas razones, debieron abandonar el seno de la entidad.

La Comisión Reorganizadora de la Sociedad —que ha comenzado a trabajar en diciembre pasado— intenta devolverle a la institución su coherencia y prestigio, según afirmó Lijerón en su diálogo con PRESENCIA.

El Secretario General de la Sociedad Geográfica e Histórica del Beni será colaborado por el siguiente grupo de intelectuales: Oscar Guillermo Hurtado, Roger Becerra Casanova, Antonio Carvalho Urey, Sergio Santa Cruz, Pérez, Rodolfo Pinto Parada, Emilio Campos Pedriel, Jorge Hurtado Cuéllar, Edmundo Chávez, Elizabeth de Letelier y Wilfredo Burgos.

"Crónica de una muerte anunciada" el libro más vendido en España

MADRID, 7 (EFE).- "Crónica de una muerte anunciada", del colombiano Gabriel García Márquez fue el libro de creación más vendido en España durante el año 1981, según se desprende de una encuesta realizada por la Agencia "EFE" entre los libreros de este país.

En cuanto a los libros de pensamiento o no ficticia, el más vendido durante 1981 fue "El desafío mundial", de Jean-Jacques Servan-Schreiber.

Los resultados de esta encuesta fueron los siguientes:

Libros de creación.

1- "Crónica de una muerte anunciada", de García Márquez
2- "La hora violeta", de Roig
3- "Volaverunt", de Larreta
4- "Concierto para instrumentos desafinados", de Vallejo-Nájera.
5- "Los santos inocentes", de Delibes
6- "La guerra del fin del mundo", de Vargas Llosa
7- "Triple", de Follet
8- "El aire de un crimen", de Benet
9- "La función delta", de Montero
10- "Con flores a María", de Grosso

Libros de pensamiento o no ficción.

1- "El desafío mundial", de Servan-Schreiber
2- "Viva Franco, con perdón", de Vizcaíno Casas
3- "Yo, Jimmy", de Giménez Arnau
4- "La noche de Tejero", de Oneto
5- "La tercera ola", de Toffler
6- "Un reinado en la sombra", de Sainz Rodríguez
7- "Entre el cielo y el infierno", de Iglesias
8- "El golpe", de Busquets-Aguilar-Puche
9- "Nosotros, los Franco", de P. Franco
10- "La nomenklatura", de Voslensky.

EE.UU. devolvió pieza arqueológica

MEXICO, 7 (AP).- Estados Unidos devolvió a México una pieza arqueológica prehispánica que había sido sacada ilegalmente de México y fue decomisada hace 16 meses en la aduana de San Francisco, donde llegó procedente de Australia.

La pieza, entregada ayer por el embajador de Estados Unidos, John Gavin, es una figura de obsidiana tallada entre los años 600 y 900 de la era común. Representa al Dios del Viento de las antiguas culturas mexicanas.

México y Estados Unidos suscribieron en 1970 un acuerdo bilateral para evitar el contrabando de piezas arqueológicas y rescatar las que ilegalmente han salido de México.

Conferencias

MUSEO NACIONAL DE ARTE.- Martes 12, horas 19.00, conferencia del Gral. José A. Zelaya, ex-embajador de Bolivia en Israel, sobre el tema "Recuerdos de Jerusalén". Auspicios del Instituto Boliviano de Cultura y la Embajada de Israel. (Local: Calle Comercio, esq. Socabaya).

BIBLIOTECA MUNICIPAL.- Hoy, a horas 19 y 30, conferencia de Acharya Atmadeva Brahmachary sobre el tema "Transmutación de la energía linfática, la mente, el mantra y la meditación". La segunda disertación sobre el tema mencionado tendrá lugar el sábado 9, a la misma hora y en el mismo escenario.

MUSEO DE ETNOGRAFIA Y FOLCLORE.- Hoy, a horas 18 y 30, programa de música y danza a cargo del grupo folclórico "Pacha Ajayuy". (Local: Calle Ingavi Nº 916).

ACTIVIDAD CULTURAL EN LA PAZ

CASA MUNICIPAL DE CULTURA.- Lunes 11, horas 18.00, inauguración de la exposición de pintura de Jorge Arias Saavedra. La muestra estará abierta al público hasta el lunes 25 del mes en curso.

TEATRO MUNICIPAL.- Del lunes 11 al miércoles 13, temporada del Ballet de Camiri, que dirige la Prof. Elba Bedregal de Collao. El programa incluye cinco temas: Embrujo español, Estampa gaucha, Ritmo venezolano, Fiesta mexicana y Así es Bolivia.

MUSEO NACIONAL DE ARTE.- Manteniendo vivo el pasado", exposición de fotografías sobre la ciudad de Jerusalén. La muestra está auspiciada por el Instituto Boliviano de Cultura y la Embajada de Israel. (Local: Calle Comercio, esq. Socabaya).

CINEMATECA BOLIVIANA.- Ciclo cinematográfico sobre el tema "El rock en el cine" (Local: Calle Pichincha, esq. Indaburo).

CASA MUNICIPAL DE CULTURA.- Exposición permanente de pintura boliviana contemporánea.

MUSEO NACIONAL DE ARTE.- Exposición permanente de pintura colonial.

GALERIA AMERICA.- Exposición colectiva de artistas bolivianos. (Local: Av. 20 de Octubre Nº 2086).

MUSEOS.- Casa de Murillo, calle Jaen Nº 790, tel. 375273; Museo Nacional de Arte, calle Comercio, esq. Socabaya; Museo Nacional de Etnografía y Folclore, calle Ingavi Nº 916; Museo de la Policía, calle Junín; Museo Histórico "Litoral Boliviano", calle Jaen Nº 789; Museo Costumbrista, calle Jaen, esq. Sucre; Museo de Historia Natural, Campus Universitario, Cota Cota - Calle 26.

PEÑAS FOLCLORICAS.- Naira, calle Sagárnaga Nº 161, tel. 325736; Casa del Corregidor, calle Murillo Nº 1040, 363633; Los Escudos. Av. Mariscal Santa Cruz; El Internacional, calle Ayacucho Nº 206, tel. 342942.

Anuncie en PRESENCIA

JERUSALEN EN FOTOGRAFIAS.- Con los auspicios del Instituto Boliviano de Cultura y la Embajada de Israel, en el Museo Nacional de Arte se realiza una exposición de fotografías sobre Jerusalén. Paralelamente a la muestra fotográfica, tiene lugar un ciclo cinematográfico sobre diversos aspectos de la vida en Israel.

Poeta cubano premiado en España

MADRID, ENE (EFE).- El poeta cubano Amando Alvarez Bravo fue el ganador del Primer Premio de Poesía "José Luis Gallego" por su obra "Para domar un animal".

El fallo de este premio, convocado por la editorial española "Orígenes" y al que se presentaron numerosas obras de autores españoles y americanos, se produjo en el sexagésimo octavo aniversario del nacimiento del poeta José Luis Gallego.

El escritor galardonado, de 43 años, profesor de literatura, experto en la literatura cubana, española y del resto de los países latinoamericanos, fue amigo y colaborador de José Lezama Lima y se le considera el primer especialista en la obra de este autor, sobre cuya vida y obra escribió su "Orbita de Lezama Lima" texto clásico para el estudio de este autor.

Alvarez Bravo, miembro de la Academia Cubana de la Lengua y miembro correspondiente de la Real Academia Española, publicó también dos libros de poemas: "El azoro" y "Relaciones" y entre sus obras de erudición se encuentran "Epistolario de los Milanes" y "Diccionario de la literatura cubana". También ha estrenado varias obras de teatro.

Es colaborador de las más importantes publicaciones literarias y académicas de Europa y América y sus poemas, cuentos, ensayos y estudios se tradujeron y publicaron en ambos continentes.

En la actualidad este poeta está terminando una novela y una gramática y prepara la edición de varias obras inéditas.

Científico Jacques Yves Cousteau explorará la cuenca del Amazonas

BRASILIA, 7 ENE (EFE).- El Presidente del Brasil, general Joao Figueiredo, recibió hoy, en el Palacio del Planalto (Gobierno), al científico francés, Jacques Yves Cousteau, quien informó al jefe de Estado acerca de los detalles de la expedición que, durante el próximo mes de abril, realizará a la cuenca amazónica.

La información dada a conocer por un portavoz del "Planalto" agrega que Cousteau explicó al general Figueiredo que considera esta expedición como "la más grande, más difícil y fascinante de su vida".

Para finalizar, las fuentes revelaron que el oceanógrafo francés solicitó al presidente brasileño su apoyo, en el campo de la informática, para su expedición, organizada para estudiar la fauna y la flora de las selvas amazónicas y también la calidad del agua de los ríos de la cuenca.

PREMIO NADAL
CARMEN GOMEZ
BARCELONA, (AP).-La escritora Carmen Gómez por su obra "Cantiga de ... galardonada hoy con ... Nº 38 del Premio Nadal Novela.

Aunque dotado ... valencia de 2.000 dólares ... el Nadal es uno de los ... terarios de más ... pues por medio de ... conocer algunos ... critores más jóve... en la actualidad.

"Cantiga de ... su autora, tiene ... múltiples en los ... peripecias amoro... aventuras, y trans... salida de España ... Isabel II, a finales ... la dictadura del ... Primo de Rivera, ... mitad del siglo 20.

Carmen Gómez ... 36 años, reside en ... dre de cinco hijos.

REDGRAVE EN FILM VENEZOLANO

CARACAS, 7 ENE (EFE).- La actriz británica Vanessa Redgrave hará una película venezolana dirigida por Carlos Gimenez, actual del grupo teatral nacional "Rajatabla", informa hoy ... de Caracas".

La película, de argumento criollo y con actores venezolanos, se basará en una novela venezolana que Giménez no quiso especificar, pero que según el diario podría ser "Casas muertas" de Miguel Otero, propietario del diario "El Nacional" de Caracas y ... Literatura.

Giménez dirige actualmente el grupo "Rajatabla" ... gira de exhibición internacional el pasado año y fue uno de los ... organizadores del V Festival Internacional de Teatro que se ... el pasado agosto con gran éxito.

El director envió a José Ramón Novoa a Nueva York para ... tar a Néstor Almendros y negociar su posible contrato como ... la fotografía.

Finalmente, se informó que Giménez visitó recientemente ... dres a la famosa "Isadora Duncan" y la convenció para ... novelas venezolanas posibles bases del guión.

Vanessa fue una de las primeras figuras invitadas al ... de teatro pero no pudo venir por amenazas supuestamente ... comunidad judía venezolana, debido a la defensa que la actriz ... causa palestina.

AGRADECIMIENTO

La Sra. Nilda T. de Arias agradece al Dr. Héctor Gutiérrez y a las enfermeras Wilma Vaca, Lily Calero, por la atención prestada en la Clínica del Chofer (Británica) el día 24 de diciembre.

La Paz, Enero 1982
Nilda T. de Arias
C.I. 2219223 L.P.

PREVENCION PUBLICA

Habiéndose extraviado el Depósito Judicial Nº. 0059535 por la suma de $b. 1.800.-- a la orden de Julia Poma por concepto de asistencia familiar, este queda nulo y sin valor por haberse dado parte al Juez 1ro. de Instrucción de Familia, autoridad que ordenó a la institución Bancaria, nombrada, extienda el duplicado.

SECRETARIA

Importante firma requiere Secretaria Comercial con experiencia y buenos conocimientos de kardex. Enviar solicitud manuscrita, indicando pretensiones de sueldo, copias de certificados y fotografía reciente a Casilla 2702 (La Paz) Se mantendrá absoluta reserva.

El Hogar de los esposos Isaac Bustillos Calderón, y Carmiña Sánchez de Bustillos ha sido alegrado con el nacimiento de su primogénito el día 5 del presente.

SRES. APICULTORES

Si de Abejas y Tecnología se trata:

"APISBOL"

APICULTURA INTEGRAL BOLIVIANA

Le ofrece:
* MIEL DE ABEJAS pura y natural, del colmenar a su paladar
* JALEA REAL genuina, un alimento de vida
*POLEN NATURAL DE FLORES, un milagro en miniatura
* Asesoramiento técnico para su iniciación y/o explotación moderna y racional. Consultoría Apícola.
* Equipos, Materiales e Implementos Apícolas de Industria Nacional y/o Importados, con calidad y precios de fábrica.
* NUCLEOS Y REINAS DE ABEJAS DE RAZA ITALIANA IMPORTADOS bajo Certificado de Origen, Sanidad y Mansedumbre. Fiscalizadas por el Instituto Boliviano de Tecnología Agropecuaria - IBTA dentro del Convenio de Fomento y Divulgación Apícola Nacional para entregas durante el período de Enero / Abril de 1982.
* Cursillos de Orientación e Iniciación Apícola con entrega de Certificado Oficial otorgado por IBTA / APISBOL, que le darán idoneidad y competencia, para su implementación, tenencia y explotación.
* Consultenos sin compromiso, por carta o teléfonicamente:

COCHABAMBA: Calle Ecuador Nº. 0357, Teléfono Nº. 40308

LA PAZ: Calle Héroes del Acre Nº. 1577 3er. Piso, Casilla Nº. 3224, Teléfonos Nos. 352603 - 327834.
* Recuerde, en APICULTURA "APISBOL" en garantía y calidad.

CONTADOR GENERAL

IMPORTANTE EMPRESA INDUSTRIAL NECESITA INCORPORAR EN SU EQUIPO. UN PROFESIONAL CONTABLE CON 2 AÑOS DE EXPERIENCIA. AMPLIAS PERSPECTIVAS, ENVIAR CURRICULUM Y PRETENSIONES A CASILLA 3768 LA PAZ. ABSOLUTA RESERVA.

AL MAGISTERIO NACIONAL

A tiempo de agradecer a la urbanización "Mariscal Santa Cruz" por la deferencia que ha tenido con el magisterio al venderle lotes a precios excepcionales y cuya entrega física y legal a los adjudicatarios se llevó a cabo el día miércoles 6 de los corrientes en presencia de los principales ejecutivos y la prensa.

Aprovechando la oportunidad del acto, se solicitó a la urbanización la ampliación del plazo de venta por tiempo limitado a todos los maestros que se hubieran inscrito y que hasta la fecha por razones obvias no efectivizaron sus adjudicaciones.

En las oficinas de la Confederación Nacional de Maestros Rurales continuamos con los trámites de adjudicación y de entrega de las minutas, al mismo tiempo que se tiene programado la entrega de los lotes cuyos propietarios no se hicieron presentes en el Alto de La Paz, para el próximo sábado 16 de los corrientes y que es necesario con antelación registrarse en nuestras oficinas.

La Paz, enero 7 de 1982
LA COMISION DE BIENESTAR SOCIAL
DEL MAGISTERIO

CARRERA PARA BACHILLERES
TITULOS OFICIALES A NIVEL DE TECNICO MEDIO

DISEÑO Y DECORACION DE INTERIORES
DISEÑO GRAFICO
DIBUJO ARQUITECTONICO
DIBUJOS TECNICOS
ESCUELA DE DISEÑO Y ARTES
Av. 6 de Agosto Nº. 2410 Esq. Belisario Salinas. Tel. 323688.

EMPRESA PRIVADA DE PRESTIGIO EN ESTA CIUDAD DEDICADA AL CAMPO FINANCIERO, REQUIERE LOS SERVICIOS PROFESIONALES DE

UN ABOGADO

CON EXPERIENCIA DE CINCO AÑOS Y PARA TRABAJO A TIEMPO COMPLETO

Los interesados deberán enviar su "Curriculum Vitae", fotografía y pretensión de sueldo en sobre titulado OFRECIMIENTO DE ABOGADO a la casilla 2954, LA PAZ.

URBANIZACION LAS RETAMAS

SEGUENCOMA BAJO SOBRE AV. HUGO ERNEST OFRECE:

Segundo plan de viviendas unifamiliares de: 3 dormitorios, living, comedor, bar, cocina, baños múltiple y de visitas más un altillo, dependencias de empleada, área parqueo.
Construcción en 166 m2.
INFORMES: Empresa Constructora Asbún Fernando Guachalla 488, 2º. piso lado consulado del Brasil Tel. 357007 - Sábados y Domingos lo atenderemos en la Urbanización.

La familia del que en vida fue

Ing. ERNESTO ALFONSO OSSIO QUEZADA (Q.E.P.D.)

Los hijos Ana María de Velasco, Alfonso, Sylvia de Siles, Lila de Achá, madre política, Anita de Alexander (ausente), los hermanos Dr. Jaime Ossio, Ing. José Luis, Wilfredo (ausente), Javier, Julia de Ostermann (ausente), hijos políticos, Ricardo Velasco, Fernando Siles, Nilla de Ossio, Fernando Achá, nietos, sobrinos invitan a la misa que recordando los 8 días de su fallecimiento se llevará a cabo el día de hoy viernes 8 de enero a horas 11:30 a.m. en la Iglesia RR.PP. Carmelitas (Sopocachi).

CLARA vda. de GONZALEZ (Q.E.P.D.)

Hijos Adela, Ninfa, Guillermo, Alicia, Pedro (ausentes), hijos políticos, Maruja Rada, Elsa Camacho, (ausentes) los primos, sobrinos, nietos, bisnietos, residentes de Corocoro, ruegan asistir a la misa de cuerpo presente y a la traslación de los restos mortales al Cementerio General el día viernes 8 a horas 16.00. El cortejo fúnebre partirá de Alto Obrajes, calle Elodia Calderón 824 Sector "B".

Laida vda. de Coppede, esposa; Ninfa Coppede, hija; del que en vida fue, esposo, padre

Sgto. 2do. ANTONIO COPPEDE TARUMANI (Q.E.P.D.)

invitan a sus parientes y amistades, especialmente a los de la banda de músicos de la 4ta. División de Ejército. A la misa de recordando los 6 meses de su llorado fallecimiento se mandará oficiar el día Domingo 10 a horas 18 y 30 p.m. en la Iglesia de San José Obrero. Su asistencia a este acto de piedad cristiana comprometerá la eterna gratitud de la familia.

Camiri, Enero 1982

Mario Vera, Marianne Vera, Ana-María Vera y Armando Vera hijos de la que fue en vida

Sra. JESUS PAREDES vda. de VERA (Q.E.P.D.)

invitan a sus amistades asistir a la misa recordando los ocho días de su fallecimiento que se oficiará el día viernes 8 de enero a horas 11.45 a.m. en la parroquia del Rosario (Illampu Esq. Graneros).

La Paz enero de 1982

GRACIELA E. de OCAMPO, esposa; RENE, JAIME OCAMPO M. ausente, JULIO OCAMPO E. ausente, RAQUEL O. de SAGARNAGA, SONIA O. de LANDA, hijos; CNL. (r) CARLOS OCAMPO S. ausente, EMMA O. v. de AGUIRRE, GRACIELA O. v. de TORO, HORTENSIA O. v. de ALBORTA, YOLANDA O. de BASAURE, hermanas; MARILU C. de OCAMPO, BEGOÑA de OCAMPO, LIC. EDGAR SAGARNAGA, LUIS FERNANDO LANDA, hijos políticos; primos, hermanos políticos, nietos, primos, sobrinos y demás familia del que en vida fue:

Cnl. (r). JULIO OCAMPO S.

BENEMERITO DE LA PATRIA
HEROE NACIONAL DE K7. e
INVALIDO DE GUERRA

invitan a sus amistades, Beneméritos de la Guerra del Chaco, Unión de Militares en Retiro, Asociación de Oficiales de Caballería, A.M.I.G., Club 16 de Julio y demás instituciones a las que perteneció, se dignen asistir a la misa que recordando el mes de su llorado fallecimiento, se mandará oficiar el día de hoy viernes a horas 12, en la Capilla Privada del Colegio de San Calixto. (calle Jenaro Sanjinés).

La Paz, Enero de 1982

Sociales

Ex becarios en el Japón

La Asociación de Ex Becarios en el Japón renovado recientemente su directorio, está constituido de la siguiente manera: Presidente honorario, Toru Yoshimizu, bajador del Japón; Presidente, Cnl. Juan go Arce; vicepresidente, Armando rón; secretario general, Juan Carlos chicao; tesorera, Hortencia Cárdenas. secretario de actas, Fernando Mujica; vocales, Orlando Salvatierra, Alberto Tristán y Remy Montoya; asesores, Guillermo Murguía, Arnold Hoffman Bang-Soleto, Wálter Montenegro y Gral. Armando Yoshida; delegado de JICA, Yasuhiro Humesawa.

El Comité Directivo, la Gerencia, los Ejecutivos y Empleados del Banco de Santa Cruz de la Sierra, sucursal La Paz, se adhieren al dolor que embarga a su sub-gerente, Lic. Gróver Gutiérrez Espinoza ante el sensible fallecimiento de su hermano:

Lic. NELSON GUTIERREZ ESPINOZA

(Q. E. P. D.)

acaecido en la ciudad de Santa Cruz y expresan a su afligida familia sus más sentidas condolencias por esta irreparable pérdida.

La Paz, 7 de enero de 1982

MISAS

AGRADECIMIENTO E INVITACION

Gregorio Arispe U., esposo; Juvenal, Jaime, Marlene y Marina, hijos; Norah, Betty, Enrique y Luis, hijos políticos; hermanas, cuñados, nietos, sobrinos y demás familia de la que en vida fue ejemplar esposa, abnegada madre y querida abuelita:

Sra. ANA CESPEDES de ARISPE

(Q.E.P.D.)

agradecemos profundamente a todos los parientes, amigos y demás personas piadosas, por sus muestras de solidaridad con el dolor de la familia y por las ofrendas que nos hicieron llegar sumándose al duelo que nos embarga su irreparable ausencia, al mismo tiempo les invitamos a la misa que, recordando los 9 días de su llorado fallecimiento, mandaremos a oficiar el día sábado 9 del presente a Hs. 10.45 a.m. en el templo de "Remedios" Av. Saavedra (Miraflores).
El duelo se despide en la puerta del templo.

La Paz, enero de 1982

INVITACION RELIGIOSA

La familia de la que en vida fue abnegada y ejemplar madre:

Sra. FAUSTINA ARIVIRE de CHAVEZ

(Q.E.P.D.)

Casto Chávez, esposo; Claudina, Marcelo, Delia y Mario, hijos; Zacarías Acuña hijo político; Sonia, Martha, Freddy, Juan, Virginia y Roberto, nietos, hermanas y demas familia invitan a sus amistades y amigos de la ciudad fronteriza de VILLAZON, en especial a los comerciantes del Mercado Central, a la misa que en sufragio de su alma y recordando el primer año de su llorado fallecimiento, se oficiará el día lunes 11 de enero en la Iglesia de Villazón Nuestra Sra. del Carmen a Hs. 7,30 a.m.
Su asistencia será agradecida por la familia doliente.

Villazon, enero de 1982

AGRADECIMIENTO E INVITACION

Luisa Vera vda. de Carrasco, esposa; Yolanda, Elba, Nataniel y Eliana Carrasco de Escalante, hijos; Raúl Escalante, hijo político; Scarlita y Fernandito, nietos, hermanos políticos, sobrinos y demás familiares, del que en vida fue ejemplar esposo, padre y cariñoso abuelito:

Sr. SANTIAGO CARRASCO TORRALBA

Benemérito de la Patria e Inválido de Guerra

(Q.E.P.D.)

agradecen profundamente a familiares, amigos, Ekklesia Misión Boliviana y demás personas que gentilmente hicieron llegar sus expresiones de Condolencia y ofrendas florales en estos momentos de dolor e invitan muy especialmente a los residentes de Chuma, Beneméritos e Inválidos de la Patria, A.M.I.G. a la misa de réquiem recordando los ocho días de su irreparable pérdida, que se mandará oficiar el día sábado 9 de los corrientes en el Templo de Santo Domingo, a horas 11.45 a.m.
Su asistencia a este acto de piedad cristiana comprometerá la eterna gratitud de la familia doliente.
El duelo se despide en la puerta del templo

La Paz, enero de 1981

DIPLOMATICAS

El señor Stanley Shepard y señora ofrecerán un cocktail hoy, a horas 20:00, en su residencia, en honor del Embajador de los Estados Unidos y señora de Corr.

COCKTAIL

Con motivo de despedir al Embajador de Bolivia en Colombia, Moisés Fuentes Ibáñez, los esposos Mario Rolón Anaya y Sra. ofrecieron un cocktail en su residencia de Calacoto.

CLUB DEL LIBRO ALTO OBRAJES

El Club del Libro de Alto Obrajes y el Círculo Femenino de la misma zona se reunirán mañana, a horas 15:00, en el domicilio de la señora Veiska de Román, calle Hugo Dávila Nº. 904, sector B, con motivo de la disertación de la socia, Srta. Olga Martínez.

CENTRO FEMENINO

El Centro Femenino Sopocachi Alto, se reunirá el día de hoy, a horas 16:00, para escuchar la disertación del Dr. Alberto Laguna Meave, sobre el tema: "Tiahuanacu".

CLUB DEL LIBRO

Ayer, se reunieron las socias del Club del Libro Ricardo Jaimes Freyre en casa de Emiliana Cortez, oportunidad en la que disertó Olga Ortiz de Valdivia.

NACIMIENTO

El hogar de los esposos Mario Martínez y María Angela de La Rocha fue alegrado con el nacimiento de su primogénita.

MATRIMONIO

Ha sido bendecido en la Parroquia de San Martín de Tours, Buenos Aires, el matrimonio de la señorita Irma Añez Marsilla con el señor Oscar Quiroga Rivas.

Hijos discriminados por sus padres

-II-

Solos. Aunque vivan con el padre o la madre, con la soledad de no tener familia. Si carecen de preparación para vislumbrar metas espirituales o intelectuales, se refugian en desear cosas materiales. Si no saben ganarlas con su trabajo, si no tienen dinero de "papá" o de "mamá", hay un camino para conseguirlas: robarlas. Roban un coche para divertirse con los amigos, que abandonan después del fin de semana. Roban un objeto de unos grandes almacenes. Roban un bolso por el procedimiento del tirón.

La suerte está echada Se mueven en la pendiente de la delincuencia. Del poco al mucho. Del juego al vicio. Metidos en ello, todo es posible. Válido para hijos de divorciados de cualquier clase social. Se moverán en ambientes de delincuencia distintos, pero con un mismo fin: la cárcel.

LA DROGA COMO EVASION

Son personas insatisfechas. No les gusta la vida. Alguien les habla del remedio: pueden escaparse durante un tiempo. El célebre "viaje" es ahora un incentivo. Hay que probarlo. Y quedan atrapados en ese mundo paralelo al de la delincuencia. Algunos necesitan la ayuda de la droga para cometer los delitos; otros cometen antes el delito y luego entran en contacto con los estupefacientes, o con el alcohol, o con las dos cosas a la vez.

DESCONFIAN DEL AMOR

No hay que ser pesimistas; pero estos jóvenes encuentran dificultades para llegar a ser unos adultos normales. A menudo experimentan frustraciones psicológicas que afloran cuando ellos mismos se convierten en padres. Arrastran un problema interior mucho más grave que la herencia fisiológica. porque contra las enfermedades corporales, las investigaciones médicas van consiguiendo brillantes resultados, mientras que los males del espíritu no se eliminan fácilmente.

¿Quién puede salvar a un joven delincuente?. Quizá un gran amor. Aunque desconfían de él. Allá dentro se saben víctimas de las personas que decían amarles.

Retorno a la lencería

Por Marianata- EFE

La tendencia que ya se inició el año pasado en la ropa de casa, se confirma plenamente y marca un cambio notable. Los juegos de cama, en particular, acusan ese tomo de romanticismo y tradición de gran clase, a base del blanco puro -que cobra de nuevo toda su primacía y significación- y de tonalidades refinadísimas en gamas pastel o intensamente profundas, gris perla, champan, rosa azalea, azules pervinca y pizarra, verde tilo y verde jade, son algunos de los colores que destacan, por ejemplo, en las colecciones de estilistas tan conocidas como Primrose Bordier y Anne de Solène. La marca Agalys hace un gris tórtola y un cálido beige avellana. Más que estampados de flores y motivos muy marcados, un neto retorno a los bordadores antiguos: bodoques, festones, puntos de realce y a filtiré, enriquecen embozos y almohadones de terso algodón larga fibra o de Tergal (los dos tejidos más apreciados en la lencería de cama). Lindos volantitos partiendo de un pasacintas y anchos encajes superpuestos rematan muchas veces el bordado; en otros casos, va recortado a ras del bordado, siguiendo el dibujo en caprichoso festoneado de hojas y pétalos.

Todo invita al reposo tranquilo, al sueño feliz, ...Suaves matices, discreta fantasía, poéticas evocaciones. Sobre los fondos claros destacan los "motivos colocados", ya sea bordados a cadeneta y cordoncillo, ya estampados con gran delicadeza ecológica, como privilegiando un vergel que quisiéramos conservar intacto.

Más sobrios, he aquí los graffismos discretamente geométricos, formados en armonía de dos o tres colores y alternando rayados finos, espiguillas, cuadrícula, lunares. etc. Con inspiración oriental, los motivos exóticos tratados estilo persa, indio o japonés, allán el puntillismo de los sembrados minúsculos y el dibujo muy gráfico de perfiles netos.

Anne de Solène había hecho una tentativa de sofisticación con sábanas de raso negro; a juego con kimonos y saltos de cama) realzado por un bordado de estilo japonés. Asimismo, algunas hebras de dorado lurex ventan a dar inesperado brillo al blanco puro de algunos diseños.

Pensando en los pequeños, la marca Descamps ha presentado deliciosos juegos de cuna y camita, diseñados por Primrose Bordier, entre los que destacan motivos cañamazo de estampitas con la inscripción "Mon ange" y con letras del alfabeto, en versión bordado a cruceta o estampado según el estilo de los cromos antiguos que todavía se encuentran en algunas regiones rurales.

Mantas, colchas y cubrecamas presentan también calidad y originalidad. Geometría sencilla a gran tamaño, tejido imitación tweed de sastrería y franjas armonizadas, en la colección Giracryl; refinamiento oriental en los suaves, ultraligeros, decorativos edredones de algodón guateado de poliester que ofrece Decurtuf para abricar la cama en las primeras noches frescas de otoño.

Mas que estampados y flores y motivos muy marcados, un neto retorno a los bordados antiguos, festones, puntos de realce y a filtrie, enriquecen los embozos, y almohadones.. De la colección de Anne de Solène. (Foto EFE).

En la paz del Señor y confortado con los auxilios de la Santa Religión ha dejado de existir el que en vida fue: Esposo y abnegado Padre:

Sr. FELICIANO CHUQUIMIA QUISBERT

Q. E. P. D.

Francisca Gutiérrez de Chuquimia, esposa; Rufino, Jaime, Víctor, Domitila, Francisca, ... Jenny, Mary Chuquimia, hijos; Rafael Zabala, Juan Crispín, Mario Blanco y Julia Zapana, hijos políticos; los nietos, sobrinos y demás familiares, ruegan a sus amistades en forma especial a los Residentes de Achacachi, Morenada Unión de Bordadores del Gran Poder se dignen asistir a la misa de cuerpo presente a Hs. 15 y a la traslación de los restos mortales del extinto al Cementerio General el día de hoy viernes a Hs. 16.
El cortejo fúnebre partirá de la calle Illampu Nº 842.
Será favor que comprometerá la eterna gratitud de la familia doliente.

FUNERARIA A. VALDIVIA. OF. FIGUEROA (FRENTE AL PASAJE DE LAS FLORES) Tels: 353630-372015.

MISAS

INVITACION RELIGIOSA

"El que cree en ti aunque este muerto vivirá"
Papacito:
Tú que fuiste esposo y padre modelo, confidente, consejero, noble hermano, fiel amigo, amigo de la corrección y de todas las grandes virtudes que tuviste en los días inolvidables de tu vida a nuestro lado jamás llegarán al olvido.
Claudia S. vda. de Suárez esposa, Martha, Sonia, Ruth, Lourdes, Rita y Soraya hijas; Carlos, Lover, Alfonso hijos políticos; Violeta, Carlos José y Víctor Hugo hermanos, hermanos políticos, nietos sobrinos del que en vida fue

CESAR A. SUAREZ BARRENECHEA

(Cotito)

(Q.D.D.G.)

Ruegan a Ud. (s) se dignen asistir a la misa que recordando el día de su aniversario natal, mandarán a oficiar el día sábado 9 del presente a hrs. 10 a.m. en el Templo de San Agustín (lado Alcaldía).
Su concurrencia a este acto de piedad cristiana será agradecida eternamente por la familia doliente.

La Paz, enero de 1982

El duelo se despide en la puerta del templo.

AGRADECIMIENTO E INVITACION

Dr. Yerko Peralta V., Cr. Gral. Pedro Peralta V. y Dra. Zulma Peralta de Aguilar, hijos, Olga O. de Peralta, Teresa R. de Peralta y Napoleon Aguilar, hijos políticos, Emma Valverde y Angel Ríos, hermanos políticos, Enrique, Javier, René, Iracema, Juan Carlos, Ilse, Ylyana, María Teresa y Marcelo, nietos, y demás familiares del que en vida fue dignísimo padre y cariñoso abuelito:

Cnl. FAB. JUAN PERALTA TORREZ

Ex-Inspector General de Bandas de las FF.AA.
Ex-Director General de Bandas de las FF.AA.
Director General de Bandas de la Fuerza Aérea
Benemérito de la Patria

(Q. D. D. G.)

Reconocen y agradecen profundamente al EXCMO. señor Presidente de la República, Señor Ministro de Defensa Nacional, Sr. Ministro de Asuntos Campesinos, señores Comandantes Generales y Jefes de Estado Mayor de Ejército, Fuerza Aérea y Armada Boliviana; Señores JJ.OO. SOFS. CC. y personal civil de la Fuerza Aérea; Comando General de la Armada Boliviana, Señor Director, JJ.OO. Caballeros Cadetes y personal civil de la Escuela Naval Militar, Distritos Navales Nos. 2 y 4; Directores y personal de las Bandas de Músicos de las FF.AA., Ascinalclas, Mutual de Ex-Jugadores de Fútbol, Asociación de Fútbol de La Paz, Club de Leones Viacha, Bank Of America, Unidad Sanitaria La Paz, Fraternidad Wacas 8 de Diciembre, Sociedades Mutuales "El Porvenir", "Obreros de la Cruz", y "Unión Obrera"; Instituciones Profesionales y Particulares, parientes, amistades, amigos y personas piadosas que hicieron llegar sus expresiones de sentimiento, ofrendas florales, compartiendo el dolor familiar e invitan a la misa de ocho días de su sentido fallecimiento que se oficiará el día de mañana 9 de enero a horas 10 a.m. en el Templo de María Auxiliadora (El Prado).
La familia doliente reitera su agradecimiento por la asistencia a este acto piadoso.
El duelo se despide en la puerta del templo.

La Paz, enero 9 de 1982

Elevad una oración por el eterno descanso de

Sra. Dña. FLORA LENS vda. de SUAREZ

(Q.E.P.D.)

Los hijos Adolfo, Carmen, Amalia, Luis, Celia e Isabel y demás familia invitan a sus amistades, personas piadosas y a los residentes riberalteños a asistir a la misa que recordando los tres años de su sensible fallecimiento se mandará a oficiar el día de hoy viernes 8 del presente a horas 18:30 en el Templo de Cristo Obrero (Constitución - Chacoltaya)
Favor eternamente agradecido.

CORPORACION DE DESARROLLO DE ORURO

CONVOCATORIA A PROPUESTAS Nº 01/82

La Corporación de Desarrollo de Oruro, invita a las firmas comerciales legalmente establecidas en el país a presentar propuestas para la provisión de:

CENTRAL TELEFONICA PARA EL HOTEL DE LA TERMINAL DE BUSES DE LA CIUDAD DE ORURO

Las especificaciones técnicas administrativas, podrán ser retiradas de la sección caja del departamento financiero de CORDEOR previo depósito en la misma caja de $b. 300.00

Las propuestas deberán presentarse en la secretaría general de CORDEOR de conformidad al D.L.N 15223 de 30 de diciembre de 1977 hasta el día lunes 25 de enero de 1982 a horas 12 p.m.

La apertura se efectuará el mismo día a horas 15. 00 p.m.

La garantía de seriedad de la propuesta será el uno por ciento (1/00) del monto total de la propuesta presentada, con boleta bancaria que tendrá validez de 120 días calendario computables a partir de la fecha de presentación de propuestas.

Las propuestas deben presentarse con el siguiente rótulo:

Corporación de Desarrollo de Oruro
Provisión de Central Telefónica para el Hotel de La Terminal de Buses de la ciudad de Oruro
Casilla Nº. 1017
Teléfonos : 50387-52416-55798

Oruro, enero de 1982

CORPORACION DEL SEGURO SOCIAL MILITAR

"COSSMIL"

CONVOCATORIA A LICITACION PUBLICA Nº 001/82

LLAMAMIENTO A PROPUESTAS PARA LA PROVISION EQUIPOS E INSTRUMENTAL QUIRURGICO

En cumplimiento al Decreto Ley Nº. 15223 de 30 de diciembre de 1977, se invita a todas las firmas legalmente establecidas en el país, a presentar sus ofertas para la provisión de:

EQUIPOS E INSTRUMENTAL QUIRURGICO

de conformidad al pliego de especificaciones así como a las condiciones administrativas, requerimientos legales y otras informaciones que estarán a disposición de los interesados en la Unidad de Asesoría Jurídica, Av. Camacho Nº. 1413 Edif. del Banco Boliviano Americano, 7º piso.

Las propuestas deberán ser presentadas hasta horas 17.00 del día 28 de enero, en la misma oficina.

La Paz, enero 7 de 1981

RELACIONES PUBLICAS

HISTORIETAS

DRAMAS CLASIFICADOS

DANIEL EL TRAVIESO

-- Es cierto, tú has sido un VERDADERO NIÑO BUENO hoy. ¡Ahora, vamos a desayunar!

SOPA DE LETRAS

R	S	A	I	C	F	H	J	O
E	G	H	I	M	U	Z	Y	X
D	A	N	O	R	E	G	O	R
N	O	P	O	M	Q	A	I	C
A	O	P	D	E	B	T	U	V
T	U	J	E	L	K	M	I	O
N	O	P	I	U	V	R	S	V
A	I	B	V	G	H	J	A	I
S	T	U	O	O	P	R	S	T

SIETE ciudades españolas

Se leen de izquierda a derecha, de derecha a izquierda, de arriba abajo, de abajo arriba y en diagonal, al derecho o al revés. Trazando una línea alrededor de cada palabra, procure localizarlas todas, teniendo en cuenta que una m - isma letra puede formar parte de dos o más nombres por cruzarse éstos.

Solución a SOPA de LETRAS

S	U	S	P	A	L	M	N	O
L	O	R	S	T	D	O	P	D
U	Y	N	O	P	I	M	E	G
G	E	D	I	S	S	T	U	
M	R	S	I	T	L	M	O	P
O	R	M	O	I	A	C	E	G
J	O	R	Z	Y	T	S	T	U
M	N	O	T	C	E	F	E	D
F	H	J	K	L	M	O	H	D

MARIA DE ORO

DICK TRACY

LOS PICAPIEDRAS

GUMERCINDO

AGATA

FALLUTELLI

ECONOMICOS-ECONOMICOS-ECONOMICOS

PRESENCIA

Agencias Interior

La publicidad y avisos económicos, se reciben en las siguientes direcciones:

COCHABAMBA.- Calle Ecuador E-387. Telef.: 26914.
COBIJA.- Cobija.
LA PAZ.- Mariscal Sta. Cruz. Ed. Esperanza.
ORURO.- Avenida 6 de Octubre. Edif. Club Oruro, 3er. piso. Telef. 51725.
POTOSI.- Calle Padilla N°. 20. Telef. 2622.
SUCRE.- Calle Estudiantes N°. 50. Telef. 2116.
SANTA CRUZ.- Calle Beni N°. 84. Telef. 46866.
TRINIDAD.- Trinidad. Telef. 963.
TARIJA.- Calle Bolivar 248. Telef. 2125.

En La Paz, los avisos económicos para los días domingo y lunes, se reciben hasta horas 12 del día anterior.

Como un servicio a la comunidad, nuestra tarifa en avisos económicos es de CINCUENTA CENTAVOS la palabra.

Revistas Libros

LA NOVELA DE AMOR BOLIVIANA

MANCHAY PUYTO (EL AMOR QUE QUISO OCULTAR DIOS, DE NESTOR TABOADA.

Fantasía de amor por siglos prohibida, vuelve a la luz a través de este precioso libro. Inspirado en la Leyenda de los amores del Padre Antonio de la Asunción con su hermana María Casilimay y de Bigardo seductor de 360 mujeres indígenas.

Una novela romántica, melancólica y macabra, no deje de leerla.

LOS AMIGOS DEL LIBRO
Cochabamba, Casilla Nº. 450
La Paz, Calle Mercado Nº. 1315.

POLICOPIADOS premilitares-conscriptos 1982 soliciten instrucción teórica completa con aumento de programas diarios y planes semanales en Instituto Comercial "EVA PERON" Yanacocha esquina Indaburo teléfono 328216 4151 (8-14/151655)

MI PREPARACION PARA GANIMEDES revela en este segundo mensaje el adiestramiento que ha sido sometido para viajar a ese mundo en Librería Tiahuanacu Ltda. Comercio 1456 (7-12/151580)

LAS DRAMATICAS PROFECIAS DE SAN MALAQUIAS Y NOSTRADAMUS SOBRE LOS PAPAS en Librería "Tiahuanacu Ltda. Comercio N° 1456 Casilla 8144 (7-12/151580)

LIBROS ESOTERICOS - LIBROS MASONERIA, ediciones KIER varios autores recibimos en Liberia "Tiahuanacu Ltda". Comercio 1456 Teléfono 369281 (7-12/151580)

LIQUIDACION TOTAL DE CALENDARIOS de bolsillo para el año 1.982 el cien en $b. 60.00 aproveche esta oportunidad en Librería Tiahuanacu calle Comercio 1456 teléfono 369281 (7-12/151580)

GABRIEL GARCIA MARQUEZ, crónica de una muerte anunciada, el último libro de este autor latinoamericano traducido a varios idiomas en Librería Tiahuanacu Ltda. calle Comercio 1456 casilla 8144 (7-12/151580)

YO VISITE GANIMEDES... el mundo maravilloso de los OVNIS patético mensaje de otra humanidad en nuestro sistema solar, en Librería Tiahuanacu Ltda. Comercio 1456 (7-12/151580)

DACTILOGRAFIADOS I.B.M. Tesis, informes, curriculums, libros, etc., picado de stencilles, multicopiados, encuadernación con espiral, fotocopias, precios económicos, Of. SERGO Landaeta esquina 20 de Octubre 404, teléfono 373715. (30-30 Enero/150924).

Profesores Academias

DOY CLASES BASICAS DE AJEDREZ para niños a domicilio teléfono 379219 (6-8/15155)

TRADUCTOR TECNICO inglés español - inglés, teléfono 78-3097 Casilla 7724 (6-12/151495)

EN 4 MESES Aprenda radio televisión, pura práctica ISE Murillo 760 (29-18 Enero/150908)

OFREZCO ANTICRETICO departamento zona San Pedro Referencias. Teléfono 325028 (8-12/151566)

PROFESORES enseñan matemáticas, lenguaje, básico, intermedio, medio, teléfono 379351. (31-11 Enero/150955).

FACULTAD ARQUITECTURA: clases particulares de perspectiva-sombras, teléfono : 353764 Javiero (5-11/151451)

INSCRIPCIONES sólo para dactilógrafas con Taquigrafía Gregg, caligrafi: "Palmer GRATIS (2 horas es un cuatrimestre), auxiliares de CONTABILIDAD (un semestre), textos gratis en "ICEP" Yanacocha 682 1er piso (8-14/151655)

REALIZO COPIADOS a máquina I.B.M. teléfono 376809 (6-15/151500)

CURSOS De 3 meses para Radio - televisión, electricidad, bobinajes, empezarán el 20 de enero del presente año. Inscripciones en Academia "TABOASAM" calle Gral. Lara 534 entre Rodríguez y Boquerón. (3-22/150973).

INSTITUTO MATEMATICO departamento de clases particulares teléfono 364629 (6-15/151556)

Departamentos Habitaciones

ALQUILO HABITACIONES machimbrada, para persona sola céntrica, teléfono 328483 (7-8/151573).

HABITACIONES NECESITO EN ALQUILER teléfono 329165. (6-8/151473)

COMERCIAL POPULAR anticrético por 35.000 $b. dos habitaciones, cocina baño referencias Rodríguez N° 407 en Vino Tinto (8-9/151590

ALQUILER DEPARTAMENTO completo con garantía 2 dormitorios y dependencias matrimonio solo. 6 personas mayores. Alto Obrajes, teléfono 783469 (7-10/151564.

DOY EN ALQUILER O ANTICRETICO departamento de 2 dormitorios, living comedor - cocina y baño, -aislados- en la 2da. planta independiente en el Alto de La Paz. Avenida Antofagasta casi plaza J.A. de Padilla N°. 777 teléfono 810425 (5-8/1146)

ANTICRETICO $b. 80.000.- para familia reducida todo nuevo, dormitorio, baño privado, planta alta living, comedor planta baja más pequeño depósito adicional zona Norte Ref. Teléfono 379414 (8-10/151653)

HABITACIONES o departamentos necesito en alquiler, teléfono 329165 (8-11/151652)

COMERCIAL POPULAR calle Rodríguez N° 407. En alquiler habitación amplia. Avenida Vazques $b.2.000.-- (7-6/151575)

ANTICRETICO habitación en Av. República cerca Estación Central. Ref: Plaza Alexander 140 Teléfono 359205 (8-10/151594)

EN ANTICRETICO un departamento que consta de 3 dormitorios, y demás dependencias Plan Autopista (Achachicala) parada micro "Q" manzano "C" teléfono 301262 $b. 80.000.- entrega inmediata (8-13/151489)

Restaurant Bares

VENDO RESTAURANTE con todo el mobiliario bien acreditado zona central, entrega inmediata Fono 328483. Referencias Ballivián 1206 Of. 9 (8-9/151659)

"RESTAURANT LA PAZ" desea a su distinguida clientela en estas fiestas muchas felicidades y los invita muy cordialmente a servirse junto a su familia amigos, sus sabrosos platos criollos. Almuerzo al medio día, cerveza al hielo Atención esmerada. Evaristo Valle 153 altos (29-12 En /150914).

OFICINAS

EN VENTA O Anticrético, oficina o consultorio en Edificio Santa Isabel Ref: teléfono 358054- 354363 Horas de oficina.(5-4 Febrero /151456)

Casas

CASA POR ESTRENAR cuatro departamentos, vendo Alto Obrajes sector "B" Calle Viscarra 875 (5-8/151458)

VENDO CASA calle 9 casi esquina Avenida Antofagasta N° 234 Villa Dolores (Alto) $b. 870.000 (8-12/151596)

ANTICRETICO CASA junto en Cotacota. Ref: Plaza Alexander 140, teléfono 359205 (8-10/151594)

VENDO CASA a dos cuadras terminal de buses, teléfono 363532 (8-7/Fbro 151600)

VENDO CASA A una cuadra puente Calacoto Ref: teléfono 786398 de 7 adelante p.m., (7-11/151572).

COMPRO CASA oterreno en buena ubicación desde $b. 1.000.000.-- a $b. 1.500.000.- dirección, teléfono 326414 (7-22/151561).

CASITA NECESITO EN ALQUILER teléfono 329165 (6-8/151473)

SE VENDE Casita Zona Munaypata Calle Lourdes N°. 2272 Ref: Calle Jiménez N°. 694 (5-14/151452)

POR VIAJE vendo casa, zona comercial, teléfono 341932- (29-13 enero/150901)

Propiedades Terrenos

LOTE EN VENTA COTA COTA Alto 300 mts2 Referencias Foro 792498 (8-10/151657)

LOTE de terreno vendo, Av. Mecapaca Calle 21 N°. 110 Sr. Nina, Zona Obrajes (6-9/151490).

OPORTUNIDAD por motivo de viaje se vende lote 500 M2. - Calle Pisagua Ingavi Ref: teléfono 357047-357147 (6-12/151481).

OCASION EN VENTA lote de terreno, de 300 m2., zona Alto Lima, 200 m2. zona Alto Ciudadela Ferroviaria; referencias, teléfono 389617 (6-15/151498)

VENDO LOTE en Villa Adela 300 M2 60.000.--, teléfono 356041 (7-12/151568).

POR VIAJE lote tres frentes amurallado, urbanizado 226 M2 título perfecto Pampahasi esquina mercado construirse $b. 260.000.-- vendo o permuto con camioneta o vagoneta, papeles orden; diferencia acepto efectivo. Ref. Harrington 993 esquina General Lanza zona Cristo Rey Teléfono 356143 (8-9/151979)

COMPRO TERRENO Ceja Alto La Paz, adyacentes, teléfono 363507 (5-11/150991)

URGENTE vendo lote de terreno 600 m2., excelente ubicación, Villa Tejada. Ref: 811518. (30-10 Enero/150926).

COMPRO Terreno zona Sur $us 20.000.- Ref. teléfono 354571 (5-8/150999)

Extravios

EXTRAVIO habiéndose extraviado la libreta de ahorro N°. 34694-8 del Banco Boliviano Americano de Juan Mamani, queda nula (6-8/151480).

GRATIFICACION por devolver billetera Colegio Médico Madrid, documentos Colegio Médico Madrid, Colegio Médico La Paz, carnet médico, carnet de identidad, fotos, teléfono 369727 Dr. Raúl Ruiz Martínez (8-13/151593)

LA LIBRETA de ahorro del Banco de Santa Cruz N° 2802, queda nula por extravio (8-10/151591)

POR EXTRAVIO de la libreta de ahorro del Banco Boliviano Americano N°. 16696-8 queda anulada .(6-9/150950).

Negocios

NEGOCIO EN VENTA excelente ubicación y lucro asegurado Ref: teléfono 354075 (5-8/151467)

SE COMPRA dólares en cheque bancario. Ofrezco aluminio plano, para fabricar ollas Ref. 378228 (8-13/151889)

BUSCO SOCIO progresista dinámico capital 80.000 $b. implementación refinadora, producto similar al pulidor sladino "Snack Los Gordos" Saavedra Díaz Romero, teléfono 310332 (7-10/151567).

NECESITO SOCIO joven que disponga de dos cuartos y teléfono por las zonas Garita de Lima, Gran Poder, teléfono 325131 (6-9/151498)

VENDO ASERRADERO instalado nuevo, sierra Schiffer 1.50 Mts. volante carro reforzado 8 ejes grupo Scania 8 V diesel 320 Ht., orilladora - despuntadora dos winches tinglado y construcción sobre 5 hectáreas, bases de concreto Guayaramerín Río Mamoré Ref: teléfono 366300 (5-9/151455)

FARMACIA VENDO inmejorable ubicación, teléfono 379449 (8-10/151592)

SE ALQUILA "QUINTA Recreo familiar, completamente instalado y a acreditado en Ciudad Satélite pedir informes al teléfono 341166 (6-8/151499)

EN VENTA Una Farmacia en el mejor lugar de La Paz, teléfonos 324793 - 363139. (3-12/150968)

OPORTUNIDAD Vendo frial motivo de viaje, teléfono 355476 (8-10/151482).

Teléfonos

TELEFONO CENTRAL VENDO o anticrético Ref. teléfono 329165 (6-8/151473)

Préstamos Dinero

PRESTO 60 MIL PESOS sobre terreno en primera hipoteca. Ref. Edificio "Ayacucho" Loayza esquina Camacho piso 11 of 1111. (8/151659)

Empleados

ENTIDAD INTERCAMBIOS INTERNACIONALES necesita corresponsales locales, interior, extranjero. Requerir informes: Clanbot, Casilla 1229, La Paz. (31-11/150946).

SE NECESITAN señoritas de buena presencia, con experiencia promoción de venta Ref. Edificio Colón Of. 703 (8/151584)

341853 FACILITAMOS Empleadas domésticas garantizadas entrega a domicilio (5-14/151463)

SE REQUIERE URGENTE SEÑORA JOVEN HONORABLE para amo de llaves, carácter condescendiente, tolerante con los niños, sin compromiso alguno, cama adentro. Ref. teléfonos 341621 y 343735 (7-8/151579)

SE NECESITA buena dactilógrafa para trabajos de oficina, señora ó señorita seria de 30 a 35 años de edad, preferentemente bachiller, llamar teléfono 350745 de horas 11 a 12 y de 17 a 18:30 (7-6/151566).

Muebles

VENDO OCASION ropero grande 6.000.- , armazón para negocio 6.000.- Ref: 329618 Luis Lara 680 San Pedro (7-9/151563).

MUEBLERIA SAN PEDRO General Gonzales N°. 1293 ofrece juegos de living diferentes modelos y estilos , piezas sueltas vitrinas. Aparadores mesas, etc. Atendemos pedidos como también trabajos a DOMICILIO puntualidad y garantía PRECIOS REBAJADOS POR NAVIDAD ...APROVECHE y habrá hecho una buena compra. (13-10 En/150902)

VENDO TALLADOS Juego de comedor, dormitorio, escritorio, living, consola, marcos, mesas, vea exposición sólo estos días. Recibo pedidos Illampu 632. Fábrica en Cochabamba teléfono 44592. (3-18/150981)

CARPINTERIA Realiza trabajos, literas, juegos, comedor, closets, puertas, ventanas, teléfono 353764 (4-11/151451)

VENDO MESAS de billar y futbolines, Calle 6 N° 150 camino a Oruro (El Alto) teléfono 810418 (7-10/151562).

ESTANTES PARA oficina compro, teléfono 329165 (8-8/151692)

COMEDORES mesas redondas, ovaladas, extensibles todo madera roble macizo, para toda la vida especialidad única en inglés colonial a primera oferta, véalos Fábrica Puente Villa 1527 Villa Fátima, teléfono 310050. (30-14/150955).

LIQUIDO U moderno para vitrinas para quejas, teléfo 8/150999)

TRAMITE

REGISTRO C matrimonios nacimientos reconocimiento Arce N°. 229 Center) (6-11/

TRAMITES M brevias, etc beneméritas viudas, pensi benemérito procurador secretario Tri 40 años práctic 161 Casilla 3.30

ORGANIZACI Ayacucho 43 328705. Tramit (5-5 Feb/1516

PASAPORTE HORAS "JET TITULO DE en 20 días 328705 (5-5Fe

RENOVAMOS IDENTIDAD 328705 (5-5 Fe

RECTIFICA NOMBRES Y para estudian rápidos "JET 5Feb/151476)

TITULOS EN NACIONAL 328705 (5-5Feb

TRANSFERI VEHICULOS etc. trámites Fono 328705 (5-

NATURALI RESIDENCIA EXTRANJER al vuelo "JET 5Feb/151476)

RECIBIMOS DEL INTER REPUBLIC Ayacucho 43 328705 (5-5Feb

PLACAS VEHICULOS vuelo "JET 5Feb/151476)

LEGALIZAM MENTOS TUDIANTES terior "JET 5Feb/151476)

SOLVENCIA en media Ayacucho 43 328705 (5-5Feb

TRAMITAMOS DE SEN (tiempo brev 429 Of. "S" (5-5Feb/1516

TIEMPO RED mita toda documentos, 312195. (3-6/15

BUSINESS Brevets pr Pasaportes, carnets, de ide tamos en hora a oficina. Edi Piso Oficina N del Estado) (5-8/151471)

Varios

COMPRO OR brillantes, perlas netas Kiosco entre De (5-14/151000)

MASAJES a domicilio, teléf 15/151484).

CORTINAS confeccionan, módicos, teléf 10/151651)

ESTAMPILLA teléfono 3 Enero/149067)

TORTAS NOV vidad y bo Febrero/151589

DE OCASI grandes de pa 180 $b. cada 357 altos (8-12/

AVISO "LA CO BOLIVIANA D COBOCE LTD que habéndo los Títulos A A31945. A-32 Rodríguez Ca nulos por habe el correspondie (7-8/151577)

NANO BAR Ayacucho 429 al Correo Cen de peluquería caballeros, dicionales y realizados internacionale Lunes a S 12/151491).

Varios especiales

VENDO SOFA ARCO sin usa teléfono 361285

OCASION P TANQUE D Petróleo con ca 12000 litros y Referencias S (5-10/151478)

NOMICOS-ECONOMICOS-E

adiscos y Radios

PRAMOS TELEVISO- en cualquier estado, emos a domicilio, teléfono 374665 (6-8/151552)

hículos

LADA-NIVA MOD Flamante color Beige poco recorrido vendo 0.000.- Ref: Sr. Marco llos teléfono 359211 de oficina (5-8/151477).

PRO OMNIBUS Mercedes Benz 1114 (El Detalle) 355854 La Paz 25239 abamba (8-17/151595)

VENDO marca ont modelo 66, recién rado. Ref: Plaza ander 140 teléfono 359205 (151594)

MOTIVO DE salud o micro Marcopolo, cato Avaroa ver frente tadium Bolivar 15 nte (7-9/151570).

TOR PARA CHE- LET 56 Compro Ref. 366828 (5-9/151472).

Máquinas

DO COMPRESORA en estado para minería de martillos. Ref. teléfono 5 (8/151659)

UINA TIPOGRAFICA ual carta y compradoras vendo ocasión lado. Buenos Aires ina 4 de Mayo 1003 horas 0 (8-9/151654)

UINA DE ESCRIBIR pro portátil grande tipo torio, teléfono 792957 (8-1597)

OCASION VENDO ectora 8 M.M. películas 8 sonoras en colores. teléfono 373564 (8-1585)

GENTE VENDO máquina pantalonera carradora ante industriales 1 recta a cuero, lona, etc. lock pega sus máquinas as flamantes industriales. Ref: Avenida ador N°. 2067 esquina azu, teléfono 323884 (5-461).

NSA MANUAL tipográfica Oficio vendo precio de ión. Ref: Buenos Aires 4 nayo N° 1003 5-9/150472).

écnicos

NICO arregla refradores de toda marca cinas eléctricas a gas y fones con garantía teléfono 356090 (8-17/151655)

TOR ALBAÑIL teléfono 2 (8-22/151587)

OCINA A GAS, cocinas, igeradores, calefones tricos, entregamos como os, reparaciones limpieza, técnicos esalizados, teléfono 810648 151454)

CANICO de máquinas de r familiares e industriales de todo tipo ofrece servicios.- Referencias fonos 327083-341273 (5-50997)

RIGERACION carga as, cocinas, lavadoras, ones, electrodomésticos general. Garantizados, a domicilio. Teléfono 8 (4-9/150984).

MEROS Instalaciones, raciones, arreglo calefones, artefactos sanitarios general, Garantizados, ono 356269 (4-9/150984).

OLICIONES consones, fachadas, en al teléfono 329030 (4-0983).

MERO Se hacen instalaciones, reparaciones, teléfono 354306 (6-10/151551)

REPARAMOS Tesores a color blanco ro. Zenith, Hitachi, nba, Sanyo, Sony, 3 1, cuadrofónicos, max, equipos componentes, grabadoras, bio ciclajes, punidad, garantía, quier zona de la ad, teléfono 311031 enero/150848).

MERO Garantizado, ono 310881 (6-9/151483).

LER DE RADIO y T.V. sita técnico con amientas, Ref: Miguer 237 (7-9/151571).

PARAMOS TELEVISO- a color betamax, cuadrofónicos equipos componentes , amplificadores, en uno refrigeradores marca servicio a icilio puntualidad y antía, técnico esalizado en el exterior 379639 (6-16/151553)

MAESTRO Pintor albañil, realiza trabajos en general, teléfono 362207 (8-22/151581)

REPARAMOS Cocinas, calefones eléctricos gas, garantizados, teléfono 325434 atención inmediata (6-9/151498)

TECNICO MECANOGRAFO repara máquinas de escribir, coser a domicilio Ref: teléfono 811354 (27/Enr/150832)

REPARAMOS TV. COLOR, blanco y negro, betamax, componentes , cuadrofónicos, tres en uno instalación de antenas y cambio de ciclajes. Trabajo a domicilio con garantía Teléfono 311031 (7-10/151574)

UN AÑO DE GARANTIA servicio técnico a domicilio; refrigeradores, heladeras cocinas eléctricas, electrodomésticos en general, teléfono 373735 (7/13/151565).

REPARAMOS TELEVISORES a colores blanco y negro betamax 3 en 1 equipos componentes stereofónicos cuadrafónicos trabajos a domicilio garantizado. Técnicos especializados en el exterior . Atendemos domingos y feriados teléfono 367344 (6-17)/151559)

RIELES CORTIÑAS STORES Instalamos y Confeccionamos teléfono 791461 (5-5 Enero 82/149846).

REFRIGERACION reparamos toda marca, atención inmediata, garantizados, teléfono 340859 (6-10/151487)

TECNICO REPARA cocinas a gas, toda marca garantizada 1 año, teléfono 340859 (6-9/151487).

TAPICERO Ofrece trabajos de retapizado de juegos de living, automóviles y fundas en general a domicilio, teléfono 370345 (6-9/151486).

TECNICO REPARA refrigeradores, conservadoras, garantizadas, teléfono 340859 (6-9/151487).

REFRIGERACION reparamos toda marca, atención inmediata garantizados, teléfono 340859 (6-10/151487).

PORTERO ELECTRICO instalado, Teléfono 310881 (6-9/151483).

ELECTRICISTA teléfono 366082 (7-6/151560).

CEPILLAMOS PISOS plastificamos, teléfono 329030 (23-13/150817)

PLOMERO Instalaciones sanitarias, teléfono 370844 (29-13/150842)

PLOMERO EXPERTO instalaciones reparaciones, teléfono 341489 (5-9/151457)

HOJALATERO instalaciones, reparaciones canaletas, teléfono 341489 Taller Yanacocha N° 927 (5-9/151457)

TECNICO MECANOGRAFO Repara máquinas de escribir, coser a domicilio. Ref: Teléfono 811354. (3-9/150962)

PLOMERO Teléfono 360121 (4-9/150987)

INPERMEABILIZACION techos, terrazas, goteras en general, teléfono 329030 (4-10/150983).

TECHOS MODIFICAMOS, cambiamos refaccionamos, teléfono 329030 (4-10/150983)..

PLASTIFICAMOS Carnets, licencias, cédulas memorándums, fotografías, recortes de diario, certificados, diplomas, etc. hasta tamaño oficio, calle Oruro 168, teléfono 362221 - 359300. (3-8/150977)

GRABADOS Letreros, placas de alta calidad en plástico americano y en varios colores, ideal para puertas, escritorio, profesionales, trofeos, señalización, identificación, calle Oruro 168, teléfonos 362221 - 359300. (3-8/150977)

PINTOR INTERIORES Trabajos garantizados, teléfono 306419. (3-12/150970)

TECNICO Radio T.V. busca empleo, teléfono 310881 (6-9/151483).

TV ARREGLO TV Televisores color blanco negro, 3 en 1, cuadrofónicos, equipos componentes, betamax, grabadoras, amplificadores, cambio ciclajes, trabajos a domicilio con garantía, cualquier punto de la ciudad, teléfono 367368 (30-9 Enero/150931)

TECNICO REPARA lavarropas, secadoras, toda marca con garantía, teléfono 340859 (6-10/151487).

RADIO TV color, Betamax, técnicos expertos a domicilio, garantizado, teléfono 332659 (29-29 marzo/1982/150847).

CEPILLAMOS PISOS plastificamos colocamos parket, zócalos, teléfono 389418 (23-1Enr/150743).

ELECTRICISTAS fono 358753 (29-18 En /150914).

PLOMERO Instalaciones y reparaciones, teléfono 312137 (15-15/ Enero/150402)

RADIO TV Reparamos a domicilio, teléfono 341860. (29-18 enero/150635)

PLOMERO ALBAÑIL Teléfono 793944. (31-10/150951).

Instrumentos Musicales

PIANO vendo. Hans Kundt 837 Miraflores. (30-30 Enero/150922).

VENDO Organo Yamaha, teléfono 371087 (25-15/150826

Orquestas

ORGANISTA Armando Rodríguez, teléfono 330948 (6-5 Abril 82/151485).

SHOW MUSICAL "Los Dantes", teléfono 359452 (6-20/151492).

ORQUESTA STEREO teléfono 364581 (6-15/151493).

ORQUESTA "FUEGO" Teléfono 374003 (18-8 Enero/150490)

AMPLIFICACION "DISCO BOOGIE" TELEFONOS 353833 y 368342 (25-25 Enero 82/149396).

STEREO-STEREO amplificaciones música, luces, fidelidad, teléfono 325752 (5-18/150990)

DISCOTECA MOVIL del sistema ilimitado de luz y sonido, teléfono 310190 (5-10/151460)

GRUPO ORQUESTAL Alaska Calle Colombia N°. 472 teléfono 326753 (4-3 Febrero/151453)

ORQUESTA Fico Mariaca, Teléfono 364041 (23-22Enero/150739).

LOS TROPICALES Teléfono 810176 (22-22 Enero/150725)

AMPLIFICACION "SOUC" Teléfono 364374. (29-8 febrero/82/150849).

LOS RAMBLER conjunto orquestal teléfono 324080 - 312479 (8-8 Enero/149992)

ORQUESTA "NUEVA GENERACION" Teléfono 373165 - 373196 (30-19 Enero/150942)

"POR MUSIC" AMPLIFICACION la mejor música , luces, teléfono 343194 (6-13/151554)

CARLOS REYNOLDS ameniza fiestas con órgano sintetizador, teléfono 374241 (21-21 Enero/82/147678).

CARLOS ROJAS, organista, teléfono 364206 (27 -26 Enr /150602)

CARLOS ZURITA organista, teléfono 811067 (30-30Enr/150819).

ORQUESTA JUVENIL GUANTANAMO Av. Tumusla N° 735, teléfono 366295. (30-30 Enero/150919).

ORQUESTA JUVENIL MACONDO domicilio Baptista 871, teléfono 389729 (23-22Enr/150745).

AMPLIFICACION SOUL teléfono 364374 (29-8 Febrero/150849)

COSMOS Conjunto orquestal Fono 364374 (9-9 Enero /150069)

LOS ONIX conjunto electrónico, teléfonos 371087 - 365996 (25 - 10 Enr /150826)

ORQUESTA COPACABANA teléfono 326533 (18-19/ Enero /150500)

ORQUESTA FANTASIA Tropical, teléfono 350694 (8-17/151568)

Ropas

COMPRAMOS ROPA, artefactos eléctricos máquinas de coser, escribir, muebles etc., recogemos a domicilio, teléfono 362774 (6-8/151552)

SANTA CRUZ

EN SANTA CRUZ S.I.C. Inmobiliaria vende Chalet tipo Colonial a estrenar en Urbari, barrio residencial. Sobre 600 M2 de terreno Ref: Teléfono 50439-43287 (4-10/151059).

VENDO en Santa Cruz 1 dobladora de planchas de 1.50 Md Brasilera $b. 60.000 1 compresora para cámara frigorífica 5 Hp. Ref: 3-1879 - 32380 (5-14/150998)

EN SANTA CRUZ S.I.C. Inmobiliaria vende una bonita casa ubicada en el barrio Aeronáutico sobre 465 M2 de terreno, precio de ocasión por sólo $b. 950.000.- Teléfono 50430-43287 (4-10/151059).

EN SANTA CRUZ vendo máquina Tipográfica Marinony francesa, tamaño tabloide, semiautomática. Una guillotina de 72 CM. Alemana, tipo gráfica argentina de ocasión, un frial todo de industria Argentina precio cómodo. Teléfono 22365 Secane 106 Santa Cruz. (6-10/151062)

EN SANTA CRUZ se necesita un médico para trabajar año de provincia en localidad Cabezas Ref: Unidad Sanitaria Santa Cruz Dr. Fortún (6-9/151060)

EN SANTA CRUZ S. I. C. Inmobiliaria vende una hermosa residencia, en el mejor barrio de la ciudad Country Club las Palmas sobre una extensión de 2000 M2 Ref: Teléfonos 50439-43287 (4-10/151059).

EN SANTA CRUZ casas, terrenos, propiedades, departamentos, particulares. Si Ud. necesita vender, alquilar, permutar o comprar, nosotros le proporcionamos lo que exactamente precisa, teléfono 27940 casilla 1069 S.C. (22-22 Enero/150726)

COCHABAMBA

COCHABAMBA vendo casa dos departamentos sobre 500 M2 toda comodidad, agua propia céntrica 160.000.- dólares Ref. 379449 (8-10/151592)

EN COCHABAMBA VENDO CASA de 2 pisos zona comercial en planta baja 2 grandes almacenes y 2 medianos, planta alta amplio departamento con 4 dormitorios y dependencias Ref. Edificio Astor 3er piso Dr. Hugo Córdova. Teléfono 2-4549 horas de oficina (6-11/151555)

EN COCHABAMBA vendo lote KM 6 carretera Santa Cruz 3706 M2 agua propia luz, chalet nuevo, construcción 80 M2, apto para granja o industria Ref: Heroínas 0811 - Teléfono 25013 Cochabamba (7-16/152403).

EN COCHABAMBA Vinto, vendo terreno 7.000 M2 a $b. 150 M2 facilidades de pago. Ref: teléfono 28845 Cochabamba (7-12)

EN COCHABAMBA vendo ocasión compresor eléctrico industrial G.A. PAK 608 Atlas Copco 380 voltios, capacidad 6,6 M $b. de aire por minuto, usado solo tres meses. Ref: Teléfono 23301 Casilla 223 (7-11/139298).

EN COCHABAMBA Vendo casa dos departamentos zona comercial, cerca Mercado de Ferias, valor U$us 75.000.- Ref. Teléfono 26909. (29-8 Enero/139292)

EN COCHABAMBA PRECIO REGALADO vendo aserradero Argentino nuevo. Sierra Sin Fin 1.300.- MM. de volante, carro 5 ms. acepto movilidad o terreno a cuenta. Ref. Colombia 0579 casi esquina Lanza COCHABAMBA (30-12 En /139293).

EN COCHABAMBA vendo hermoso chalet, en remodelación próximo a concluir. Urbanización Trigo, agua, propia piscina, árboles frutales, jardines $us. 32.500.- acepto movilidad a cuenta. Ref: Colombia 0579 casi esquina Lanza.- Cochabamba (5-16/139393)

EN COCHABAMBA vendo casa desocupada Av. Aroma cerca a la Cancha y flotas 4 pisos, 50 habitaciones, 3 almacenes, 240.000 dólares. Facilidades de pago. Ref: bufete Herrera, Sucre 462, teléfono 27763 (7-13/152402).

EN COCHABAMBA por real apuro vendo casa con todo servicio zona, Jaihuayco 435.000 $b. más dos lotes en mirador Ref: Teléfono 32888 (7-14/152401).

EN COCHABAMBA casa en venta KM 5 1/2 a Quillacollo, se acepta permuta con movilidad o facilidades Ref: teléfono 24851 (6-12/139300).

SUCRE

EN SUCRE vendo Fábrica de carrocerías, de gran prestigio en actual funcionamiento. Ref: en Sucre, calle Urcullo 662 teléfono 22568 en La Paz teléfono 379780 (6-7/151488).

ORURO

ATENCION ORURO EN ORURO DE OCASION se vende una compresora mediana para Minería Ref. teléfono 54716 (8-11/151656)

CASA EN VENTA Referencias Tacna 1978 entre Aldana -San Felipe (ORURO) (5-9/151474).

EN ORURO Se vende Máquinas sobadoras, para panificación Ref: Arce 668 Tacna, Teléfono 50442 (4-18/151933).

ORURO Vendo corchos N°. 9 para botellas litreras. Ref: Teléfono 42801. (3-7/150971)

Anuncie en nuestros avisos económicos

Ecuador rechaza versiones de choques fronterizos con Perú

QUITO, 7 (AP).- El Ministro de Relaciones Exteriores, Luis Valencia Rodríguez, rechazó la versión de que se habrían producido choques fronterizos con el Perú en las provincias de Morona Santiago y Zamora Chinchipe.

También desmintió una denuncia del Prefecto provincial de Zamora Chinchipe, según la cual "continúa la invasión peruana" en la zona de la Cordillera de El Condor, sitio del enfrentamiento armado de enero del año pasado.

Valencia Rodríguez dijo: "Lo que conozco es que la zona de la Cordillera de El Condor, prácticamente en las altas cumbres, no hay ninguna colonización", y agregó que según informaciones recibidas por la cancillería, "las actividades (peruanas) de esta naturaleza se realizan en zonas cercanas a la Cordillera del Condor, pero no en la cordillera misma".

Tras los enfrentamientos de enero pasado se establecieron a ambos lados de la cordillera las fuerzas de los dos países, con la intervención de Argentina Brasil, Chile y Estados Unidos.

El Presidente peruano Fernando Belaunde informó recientemente que había fracasado la colonización espontánea en la parte oriental de la cordillera aludida.

Perú y Ecuador se esfuerzan por colonizar la zona no delimitada de 78 kilómetros que involucra a la cordillera, al tiempo que existe un acercamiento extraoficial para tratar el problema de fondo, la amazonia ribereña de Ecuador.

Valencia Rodríguez fue citado por la Comisión de Relaciones Exteriores del Congreso para que informe sobre el problema territorial, con Perú, y dijo luego que la comisión le presentó una tesis para buscar la solución.

"Es una aportación positiva... que contribuye al esfuerzo que actualmente está haciendo la cancillería para lograr el consenso", agregó.

Cinco abogados denuncian amenazas de muerte en Chile

SANTIAGO DE CHILE, 7 (EFE).- Cinco abogados de la Vicaría de la solidaridad de la Iglesia Católica han sido amenazados de muerte, según una denuncia formulada por dicho organismo dependiente del Arzobispado de Santiago.

El abogado Alejandro Gonzalez Poblete, Jefe del Departamento Jurídico de la Vicaría que en representación de la Iglesia se preocupa de la defensa de los derechos humanos, la defensa de presos políticos y el caso de los "detenidos - desaparecidos", solicitó al colegio de abogados su intervención en este caso.

CORPORACION DEL SEGURO SOCIAL MILITAR "COSSMIL"

REQUERIMIENTO DE PERSONAL

El Departamento de Salud de COSSMIL requiere los servicios de un MEDICO PEDIATRA y un MEDICO GINECO-OBSTETRA, a medio tiempo, para su oficina regional de Tupiza. Los interesados deberán presentar sus expedientes hasta horas 18.00 del día 15 de enero de 1982, en la Gerencia de Salud de COSSMIL, Av. Saavedra Nº. 1809.

La Paz, enero 7 de 1982

RELACIONES PUBLICAS

HISTORIETAS

JUSTO Y FRANCO

Records Mundiales

Encantos

EL DETALLE QUE FALTABA

DON FULGENCIO

RAMONA

DOÑA TREMEBUNDA

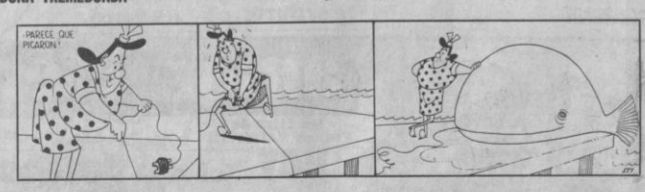

DR. MERENGUE

FULMINE

TV Boliviana

17:45 CARTA DE AJUSTE
18:00 PRESENTACION SECTOR
18:01 CIRUELITO
18:31 EL CHAPULIN COLORADO
19:01 MARIA, MARIA, MARIA
19:46 MUSICAL- APLAUSO
20:01 DEPORTE TOTAL "COPA DAVIS" (DIFERIDO)
21:31 LA CONJURACION DE FIESCO
21:56 TELEDIARIO
22:31 LARGOMETRAJE
00:01 CIERRE DE EMISION

TV Canal 5 UNIVERSITARIA

18:45 CARTA DE AJUSTE
19:00 DIBUJOS ANIMADOS
19:15 EL SEPTIMO SENTIDO
19:20 MUSICA E INFORMACION
19:25 EVA 2000
19:50 MUSICA E INFORMACION
19:56 EL SEPTIMO SENTIDO
20:00 DIOS LLEGA AL HOMBRE
20:25 MUSICA E INFORMACION
20:32 MANUELITA SAENZ
20:57 MUSICA E INFORMACION
21:02 BONANZA
21:52 VIDEO DISCO
22:07 MUSICA E INFORMACION
22:10 EL JUICIO A "PANCHO VILLA"
23:00 CIERRE DE EMISION.

TEATRO "MODESTA SANGINES" CASA DE LA CULTURA

Hs. 18.30 Recital del niño HECTOR HUALLPA CORO, de la ciudad de Potosí.

MONJE CAMPERO Tel. 32-3333

Matinée Hs. 15.30, Tanda Hs. 19.00 y Noche Hs. 21.30 FURIA DE TITANES - CLASH OF THE TITANS, Todo Público.

16 DE JULIO Tel. 277099

Matinée Hs. 15.30, Tanda Hs. 19.00 y Noche Hs. 21.15 LA ULTIMA LOCURA DE ZORRO Todo público y ESPEJO DE ALEMANIA.

6 DE AGOSTO Tel. 323829

Matinée Hs. 15.30, Tanda Hs. 18.45 y Noche Hs. 21.30 AMOR ETERNO (May. 16 años).

UNIVERSO Tel. 342660

Matinée Hs. 15.30, Tanda Hs. 19.00 y Noche Hs. 21.30 POPEYE (T.P.) y EL MUNDO AL INSTANTE.

MONUMENTAL ROBY Tel. 362135

Matinée Hs. 15.30, Tanda Hs. 18.30 y Noche Hs. 20.30 LA GENTE QUE EL TIEMPO OLVIDO (T.P.) y EL MUNDO AL INSTANTE.

PARIS Tel. 329704

Matinée Hs. 15.30, Tanda Hs. 18.30 y Noche Hs. 21.00 El EXTRA y EL MUNDO AL INSTANTE.

TESLA Tel. 3-53863

Matinée Hs. 15.30, Tanda Hs. 18.30 y Noche Hs. 21.00 EL IMPERIO DE LAS HORMIGAS y EL ESPEJO DE ALEMANIA.

EBRO Tel. 342939

Matinée y Tanda Dobles SANTO VS. LAS LOBAS y EL CHANFLE.

NOBEL Tel. 357387

Matinée y Tanda Dobles TAN CERCA DEL PARAISO y LOS ANGELES DE TRINITY. Noche CLUB PRIVADO (21 años).

MURILLO Tel. 352647

Matinée y Tanda Doble SUPERMAN 2 LA AVENTURA CONTINUA y EL AVISPON VERDE.

BOLIVAR Tel. 375051

Matinée EL JAGUAR AUN VIVE Todo Público, Tanda y Noche LAS AVENTURAS DESPUES DEL COLEGIO (Mayores 21 años).

ESMERALDA Tel. 357454

Matinée y Tanda Doble EL ARRACADAS y EL CHANFLE.

CINEMATECA BOLIVIANA Tel. 375346

Matinée (15.30) Tanda (19.00 Hs.) EL SGTO. PEPPERS y LA BANDA DE LOS CORAZONES SOLITARIOS.

SCALA Tel. 3-73535

Matinée Hs. 15 y 15, Vermouth Hs. 17 y 15, Tanda Hs. 19 y 15 y Noche Hs. 21 y 30 LAS VACACIONES DEL AMOR Apta para todo público.

MEXICO Tel. 351205

Matinée Hs. 14.30 y Tanda Hs. 18.30 LOS SUPER SABIOS y MAMA SOLITA.

ROXY

Matinée y Tanda Doble VENGANZA DE LA PANTERA ROSA y EL PUNO DE LA SERPIENTE.

MADRID

Matinée Doble Hs. 2.45 y Tanda Doble Hs. 18.30 LOS MUCHACHOS DEL VERANO y EL ABISMO NEGRO.

AVENIDA Tel. 375409

Matinée Hs. 3.30, Tanda Hs. 6.45 y Noche Hs. 9.00 MI AMIGO EL DRAGON Censura todo público.

PRINCESA Tel. 353925

Matinée a Hs. 15 y 30 EL MONSTRUO DEL LAGO (Todo Público) y ESPEJO DE ALEMANIA, Tanda a Hs. 18 y 30 y Noche a Hs. 21.00 SOLAS EN UNA ISLA APASIONADAMENTE (Mayores de 21 años) y ESPEJO DE ALEMANIA.

LA PAZ Tel. 375533

Matinée a Hs. 15 y 30, Tanda a Hs. 18 y 30 y Noche a Hs. 21.00 MAMA SOLITA (Todo Público) y ESPEJO DE ALEMANIA.

MIRAFLORES Tel. 353842

Matinée a Hs. 14 y 45, Tanda a Hs. 18 y 30 Dobles HALCONES DE LA NOCHE y XANADU (Todo Público).

CENTER Tel. 322626

Matinée a Hs. 14 y 45 y Tanda a Hs. 18 y 30 Dobles LOS FANTASTICOS DOBERMAN y UN SUPER POLICIA EN AFRICA (Todo Público).

PACAJES Tel. 810499

Matinée y Tanda Doble AUTO SECUESTRADORES y LA ULTIMA INVESTIGACION.

VARIEDADES

Matinée Doble EL PARAISO VIVIENTE y CARRERA CONTRA LA MUERTE Tanda Doble CARRERA CONTRA LA MUERTE y MI PRIMER PECADO (21 años) Noche MI PRIMER PECADO (21 años).

HOY CINES TV

COCHABAMBA

TV CANAL 11

11:55 CARTA DE AJUSTE
12:02 PROGR. INFANTIL
12:42 TELEDIARIO I
13:07 NUESTRA AMERICA
13:11 DEPORTE TOTAL
13:40 EL CHAPULIN COLORADO
14:11 CIERRE DE EMISION

SEGUNDA EMISION

17:00 CARTA DE AJUSTE
17:06 EL DIOS DEL AMOR
19:15 SAN FRANCISCO DE ASIS
19:26 DIBUJOS ANIMADOS
19:42 MUSICAL
20:00 TELEDIARIO II
20:35 TELENOVELA MANUELITA SAENZ
21:04 EL VIEJO
21:40 NOCHES TAPATIAS
22:11 LARGOMETRAJE 7 MUJERES PARA LOS MCGREGOR
23:52 CIERRE DE EMISION.

OPERA Tel. 24695
Matinée, Tanda y Noche LA PLAYA DEL AMOR.

ASTOR Tel. 24828
Matinée, Tanda y Noche AMOR ETERNO.

CAPITOL Tel. 21804
Matinée, Tanda y Noche LA ULTIMA LOC...

BUSTILLO
Matinée, Tanda y Noche DE TITANES...

AVAROA
Matinée, Tanda y Noche CALIBUR...

★ Anunciando en PRE... uste... LAS P... a su cli...

HOY CINE MURILLO HOY
ULTIMA OPORTUNIDAD...
Ya no se exhibirá en La Paz
Tres proscritos de Krypton descienden a la Tierra a confrontar al Hombre de Acero en la batalla cósmica por la supremacia mundial.
LA AVENTURA CONTINUA
SUPERMAN 2
¡El hombre de acero revela su gran secreto a su amada!
Gene HACKMAN Christopher REEVE
Margot KIDDER Susannah YORK Terence STAMP
INCREIBLE 11ª Semana de Espectaculares Emociones
Doble con: "EL AVISPON VERDE"

PARA SER BUEN ARTISTA SE NECESITA, UNA PUCA DE GRACIA Y OTRA CUSITA
MARIO MORENO
cantinflas
"el extra"
ALMA DELIA FUENTES
CARMEN MOLINA
Colosal 2ª Semana
CINE PARIS HOY

CINE TEATRO MONJE CAMPERO
PROXIMO GRAN ESTRENO
SOBERBIO IMPACTO NO SE LA PIERDA!!
El arca es el símbolo del paraíso...
En manos de Hitler es el símbolo del infierno.
Una reliquia que puede cambiar el destino de los hombres.
¡VUELVEN LAS GRANDES AVENTURAS!
LOS CAZADORES DEL ARCA PERDIDA
KAREN ALLEN · PAUL FREEMAN · RONALD LACEY · JOHN RHYS-DAVIES · DENHOLM ELLIOTT
HARRISON FORD
STEVEN SPIELBERG
Simultaneo en Santa Cruz Cines CITY HALL

Música Culta en CRISTAL
Hs. 22.00.- F.M.
- Los pájaros, música incidental Diepenbrock
- Concierto para violín y orquesta K 219 Mozart
- Sinfonía N°. 2 Piccola Orthel
Lufthansa Líneas Aéreas Alemanas

WALT DISNEY PRODUCTIONS Presenta
Mi Amigo el Drago...
con Helen Reddy, Jim Mickey Rooney, Red Buttons, Shelley
Jane Kean, Jim Backus, Sean Marshall, Elliott, el Dragón
2ª Semana
Todo Público
hoy GRAN CINE AVENID...

UNA AVENTURA SIN IGUAL
LA ULTIMA LOCURA de Zorro
Todo Público
GEORGE HAMILTON en "LA ULTIMA LOCURA DE ZORRO"
Papeles Estelares LAUREN HUTTON • BRENDA VACCARO, RON LEP...
2ª Seman...
HOY CINE 16 de JUL...

El poder del amor, entre dos adolescentes, puesto a prueba en un idilio destinado a perdurar por siempre.
Brooke Shields EL ROSTRO JUVENIL MAS HERMOSO DE LA HISTORIA DEL CINE.
amor eterno
Un film de Franco Zeffirelli
COLOR por DeLuxe
Martin Hewitt endlesslove
HOY cine 6 de Agosto
Mayores de 16 años
2da Semana
Simultaneo CINE ASTOR en Cochabamba

AHORA LA GENTE ESTALLA
PORQUE...!
¡POPEYE ESTALLA!
ROBIN WILLIAMS es POPEYE
y
SHELLEY DUVALL es OLIVIA
WALT DISNEY PRODUCTIONS Presenta
POPEYE
2ª Sema...
todo Público
HOY Cine UNIVER...

PEDRITO FERNANDEZ
EL GRAN TRIUNFADOR DE "LA NIÑA DE LA MOCHILA AZUL"
Una historia del más sublime amor que nos ofrece la vida: El amor de una Madre
Mamá Solita
Protagonizada por Pedro Armendáriz · Carmen del Valle
con la presentación de Susana Sánchez
COLOR Dirección: Miguel M. Delgado
3ª Semana de Multitudinario Exito
Todos los éxitos de PEDRITO FERNANDEZ están en
HOY Simultaneo CINE LA PAZ · GRAN CINE MEXICO
HOY

Acusan a la CIA de respaldar preparación terrorista en Libia

ASHINGTON, 7 (EFE).- irectivos de la "CIA" aron una operación de amiento de comandos istas en Libia, según uno de los participantes proyecto, Douglas ter.

Schlachter dijo a investigadores federales que hasta 1978, en que dejó de participar en la operación, organizada por Edwin Wilson, ex-agente de la "CIA", dio cuenta de las actividades de Wilson y suministró informaciones sobre las armas soviéticas estacionadas en Libia, a dos altos miembros de la "CIA".

Según el abogado de Schlachter, Alvin Askew, los dos directivos eran Thomas Clines y Theodore Shackley, que abandonaron la Agencia Central de Inteligencia en 1978 y 1979, respectivamente.

Schlachter dijo a los investigadores federales que Clines le dio una lista de datos, relativos sobre todo a equipos militares y otros sistemas tecnológicos soviéticos, que la "CIA" quería obtener en Libia, informa hoy la prensa norteamericana.

Según el abogado, Schlachter entregó a Clines, por lo menos en una ocasión, un informe sobre un caza soviético "MIG-23" "Foxbat" que había examinado.

Edwin Wilson y Frank Terpil, dos ex-agentes de la "CIA" han sido acusados formalmente de suministrar explosivos a Libia y de entrenar comandos terroristas en ese país para el régimen del coronel Gadafi.

Los dos son fugitivos de la justicia norteamericana desde 1980. Wilson reside en Trípoli y Terpil fue visto por última vez en Beirut.

Las acusaciones de Schlachter contra la "CIA" fueron difundidas ayer por su abogado- y recogidas hoy por la prensa norteamericana-, al término de una audiencia en que se reconoció culpable de exportar ilegalmente armas y explosivos a Libia.

Desde que empezaron a surgir las primeras informaciones sobre los supuestos vínculos entre la "CIA" y la operación de Wilson y Terpil en Libia, la "CIA" ha negado repetidamente que hubiera aprobado la operación o hubiese estado en contacto con las actividades de Wilson en Libia.

inició juicio...

de la página 9)

as siguientes far- s cuentan con la ente cantidad de ctos lácteos para ntación infantil: "La mica", de Villa nia; "Apolo", de Av. s Aires; "La Sal- ", y "San José", de de Lima; "Max es", Nuestra Señora Paz", "San Pedro", dez", "Fortaleza", sil", "Germana", Miguel", "Can- a", "Murillo", ral", "Virgen de a" y "Vicente ".

ambién se propor- leche para niños de edad a la Clínica ina y al Hospital XIII.

as de ...

de la página 3)

el mercado nacional o adquirirse en el exterior. tro mercado financiero, do, directamente o a tra- de sus instituciones nas, entre las cuales el Banco Central, es nace ya tiempo el único dor de valores, pero el parece que se resiste a con el Banco Central. banca hipotecaria y las des financieras podrían los intereses de sus ti- e financiamiento hasta s atractivos para los onistas particulares. o llevaría a las nubes los de la construcción y de actividades que se en con los préstamos de s institutos. zás la solución clásica e permitir que los bonos as fluctúen en el mercado ero con lo cual crecerían reses. Pero ya es tarde doptar esa medida en país. Fue un error l el otorgar un valor fijo dulas hipotecarias, pues pide que el mercado su papel regulador que ra a través de las tasas rés, según lo demostró en su Treatise on Los altísimos intereses yen una de las plagas de derna economía, entre consecuencias está la n que campea en varios del orbe.

racas, enero de 1982

DEUDORES MOROSOS

AVISO PERMANENTE

LA PAZ

Humberto Suxo Montecinos — Juan Manuel Loza 1978.
Importadora Tania — Teléfono 325154.

Olga de Rodriguez (Recomendada por Elena Tellería). — Tejada Zorzano 1190 Teléfono 360253.

Elena Tellería — Mayor Lopera 217. Teléfono 311951.

Juán Saravia. Garantizado por Elena Tellería). — Mayor Lopera 217.

TRINIDAD

Casa La Económica — Calle La Paz s/n.
Bolivia R. de Mendez. — Teléfono 216.

SIRVANSE APERSONARSE A PAGAR SUS DOCUMENTOS VENCIDOS Y PROTESTADOS AL EDIFICIO CRISTAL OFICINA 402.

SOLICITADA

INSTITUTO AMERICANO
COLEGIO EVANGELICO METODISTA
A LA OPINION PUBLICA
VOTO RESOLUTIVO

CONSIDERANDO QUE:

- El Personal Docente y Administrativo del Instituto Americano, Colegio Evangélico Metodista de La Paz, Particular y Fiscal, como parte integrante y fundamental de la Comunidad Educativa de la Institución, ha sido sorprendido con la ingrata noticia de la destitución del cargo de Director General, del prestigioso educador PROF. AUGUSTO ROMAN PADILLA mediante un comunicado de prensa de fecha 5-1-82.

-Quienes formamos parte del servicio educativo y administrativo, recriminamos enérgicamente tal atropello en la persona del PROF. AUGUSTO ROMAN P., quien, desde el mismo momento de hacerse cargo como PRIMERA AUTORIDAD DE NUESTRA INSTITUCION ha sabido enalteceria con su dirección acertada, su honestidad, caballerosidad, sinceridad y dignidad personal y profesional.

-El PROF. AUGUSTO ROMAN es maestro egresado de la Escuela Nacional de Maestros de Sucre (Promoción 1952) habiendo desempeñado importantes cargos dentro de la estructura educativa nacional como:

a. Director Nacional de Educación de Adultos.
b. Maestro y Director Técnico de la Institución Metodista de Cochabamba, (Instituto Americano).
c. Director del Colegio Metodista de Montero.
d. Gestor del Convenio entre la Iglesia Metodista en Bolivia y Ministerio de Educación, junto al Dr. Gastón Poi, del funcionamiento de Instituciones fiscales dentro de la estructura educativa metodista.
e. Ejecutivo de instituciones metodistas latinoamericanas.
f. Diácono de la Iglesia Metodista en Bolivia.
g. Director de la Oficina de Proyectos Banco Mundial y Ministerio de Educación.

-El PROF. AUGUSTO ROMAN durante su permanencia fue un constante incentivador de la superación profesional de todos los maestros pertenecientes a la Obra Educativa Metodista, además de ser el apoyo moral y material en momentos conflictivos de todo el personal y aun de aquellas personas que hoy arbitrariamente lo destituyeron argumentando aspectos que contradicen con la verdadera personalidad del PROF. ROMAN, quien, además de predicar el Evangelio supo realizar obras cristianas verdaderas en bien del ser humano con un amplio espíritu cristiano.

-Estamos seguros de que el Prof. Román es el único gestor y será realizador de los festejos del 75 Aniversario "Bodas de Diamante" de nuestra institución que se celebrará en la Gestión 1982.

-Analizando el documento "CONSTITUCION DE LA IGLESIA METODISTA EN BOLIVIA" pudimos constatar que no existe artículo alguno que faculte a las autoridades nacionales de esta Iglesia, destituir a los Directivos de Instituciones sin previo proceso ni aprobación de la Asamblea General, la misma que se llevará a cabo recién en la próxima semana (10-15 Enero 1982).

POR TANTO:
RESUELVE:

1°. Declararnos en emergencia, constituyéndonos en reunión permanente en defensa del prestigio y continuidad en el cargo del PROF. AUGUSTO ROMAN por sus valores morales y profesionales. En consecuencia exigir a las Autoridades Nacionales de la Iglesia Metodista su inmediata restitución.

2°. Respaldarlo moral y materialmente y reservándonos el derecho de asumir todas las medidas que el caso aconseje.

3°. Elevar el presente documento a medios de comunicación, a las Autoridades de la Iglesia Metodista en Bolivia y a las demás instituciones metodistas del país.

4°. Hacer un llamado a las instituciones mencionadas, a los Padres de Familia del Instituto Americano de La Paz y a los Ex-alumnos para pronunciarse al respecto.

POR EL COMITE DE EMERGENCIA

Prof. Ana de Lemaitre, Prof. Cheia Sulfo, Prof. José A. Escóbar, Prof. Yolanda de Castellón, Prof. Irene de Mercado, Prof. Fernando Ortubé, Prof. Luis Pérez, Prof. Bianca de Bolivar, Prof. Santiago Sandi, Prof. Macario Valdez, Prof. Juan Aparicio, Prof. Mercedes de Urquieta, Prof. Nancy de Pinto, Prof. Wilfredo Lobo, Prof. Julio Barragán, Prof. Della Viscarra, Prof. José Sánchez, Prof. Justo Cornejo, Patria de Sainz, Lola Lazo R.

c.c. Autoridades Nacionales de la Iglesia Metodista
c.c. Instituciones Educativas Metodistas del país
c.c. Directorio Instituto Americano.

La Paz, 7 de enero de 1982

Prof. Leónidas Mollo A. — C.I. 261022 L.P.
Prof. Carlos Carranza S. — C.I. 229874 L.P.

REQU ERIMIENTO DE PERSONAL

Cooperativa de Transportes "Ballivián" Ltda, requiere contratar los servicios de un secretario o secretaria.

Los interesados deben presentar certificados y pretensiones de sueldo en la calle Independencia N°. 189 , o casilla N°. 8291.

CONSEJO NACIONAL DE LUCHA CONTRA EL NARCOTRAFICO

COMUNICADO N°. 13/82

En cumplimiento de las previsiones establecidas en el Decreto Ley N°. 18714 de 25 de noviembre de 1981, Art. 18, se procederá al empadronamiento de los productores de hojas de coca que hubiesen sido omitidos durante el II Censo, en las regiones de los Yungas de La Paz y el Chapare Tropical de Cochabamba por el personal debidamente entrenado y destacado por el Consejo Nacional de Lucha contra el Narcotráfico.

En tal sentido, se recuerda a dichos productores de La Paz y Cochabamba, la obligación que tienen de acudir a los Sub Centros de Acopio munidos de sus documentos (Titulo de Propiedad o documento equivalente y Cédula de Identidad), los siguientes días:

La Paz.- Sub Centro de Acopio de Chulumani los días 8, 9 y 10 de enero de 1982.

La Paz.- Sub Centro de Acopio de Coripata los días 8, 9 y 10 de enero de 1982.

Cochabamba.- Centro de Acopio de Sacaba los días 8, 9 y 10 de enero de 1982.

Cochabamba.- Sub Centro de Acopio de Villa Tunari los días 8, 9 y 10 de enero de 1982.

La Paz, enero 5 de 1982

INSTITUTO AMERICANO — BOLIVIA

VACACIONES UTILES

Inicio: Lunes 1

ESTUDIANDO: MATEMATICA - FISICA - QUIMICA — Lenguaje INGLES

MEDIOS - INT. - BASICOS — EN LA PAZ: AV. MARISCAL SANTA CRUZ 1295 ESQ. COLON TEL. 364629 — EN SANTA CRUZ: ANA BARBA ESQ. EJERCITO TEL. 21301

PARA QUE SE INFORMEN LOS DESINFORMADOS

ASI ESTA ABASTECIDO EL COMERCIO

LA CONTRAOFENSIVA INICIADA EL MIERCOLES SIGUE EN TERMINOS POSITIVOS

CALLE GALLARDO.- Este es el mejor testimonio sobre el abastecimiento en las tiendas de la calle Gallardo, en Chijini, donde se venden artículos de primera necesidad.

CALLE MURILLO.- Hasta antes de la contra-ofensiva a la especulación en la calle Murillo habían "colas" que han desaparecido. Se podrá hablar todavía de escasez? No, por supuesto.

SRA. AMA DE CASA : EN SU BARRIO FORME COMITES DE DEFENSA DEL CONSUMIDOR

POWER
Calzados Deportivos

PRESENCIA Deportes
La Paz, Bolivia, viernes 8 de enero de 1982

POWER
Sportshoes

M. Mercado reelegido en Club Bolívar

Por determinación de la Asamblea General del Club Bolívar fue reelegido por aclamación el dirigente Mario Mercado, Presidente para la gestión 82-83.

Los asambleistas, luego de escuchar los informes de la Comisión Económica, Comité Técnico y sin haber oposición alguna decidieron proclamar el nombre del Sr. Mario Mercado a la presidencia de la entidad "celeste".

De esta forma, las elecciones que estaban fijadas para el día 11 quedaron anuladas y el lunes 11 se fijará la fecha de posesión del Directorio que acompañará al Sr. Mercado.

La Comisión Económica hizo conocer que en la gestión 80 - 81 hay un superávit de 4 millones de pesos bolivianos y que el balance fue ampliamente satisfactorio para los intereses del club. Posteriormente el Sr. Guery Jordán Aramayo, manifestó que debe contratarse ocho nuevos jugadores para reforzar el primer equipo con miras al campeonato 1982. La lista no señala posibles nombres sino simplemente puestos, Jordán indica que son necesarios dos arqueros, dos defensores, dos medio campistas y dos punteros. Se informó que será enviada una comisión de dos emisarios a Buenos Aires con la finalidad de contratar valores de jerarquía.

Hoy comienza eliminatoria de la Copa "Davis"

Gómez contra Benavidez y Alvarado ante Icaza

Ecuador Bolivia inician hoy la primera ronda eliminatoria de la Copa "Davis", correspondiente al segundo grupo de la zona sudamericana, en la cancha oficial del Club Tenis La Paz, ubicada en La Florida.

Ricardo Icaza, del Ecuador, y Julián Carlos Alvarado, de Bolivia, serán los primeros rivales de este importante evento. La iniciación de este encuentro está previsto para las 14 horas.

GOMEZ-BENAVIDEZ

El partido central de esta confrontación estará a cargo de Andrés Gómez, del Ecuador, y Ramiro Benavidez, de Bolivia. Andrés Gómez que viene, a La Paz, tras haber derrotado a Jimmy Connors, la semana pasada, es pieza fundamental del equipo ecuatoriano.

ACTO ESPECIAL

Los partidos de esta ronda eliminatoria estarán precedidos por un acto especial, que se estila en este tipo de acontecimientos y al que asistirán invitados especiales. La ceremonia comenzará a las 12 horas del mediodía.

SORTEO

Con la presencia de los capitanes y jugadores de Ecuador y Bolivia, el Arbitro General, Enrique Canaval, del Perú, designado por la Federación Internacional de Tenis, que tendrá la responsabilidad de controlar las tres fechas de estas eliminatorias, procedió al sorteo correspondiente en la primera fecha enfrentarse Gómez con Benavidez y Alvarado con Icaza.

La segunda fecha, el sábado 9, corresponde al partido dobles, con jugadores a designarse horas antes del encuentro.

Finalmente, el domingo 10, jugarán los últimos individuales Benavidez contra Icaza y Gómez rivalizará con Alvarado.

BANDERINES RECORDATORIOS

Terminado el sorteo, Julián Carlos Alvarado hizo entrega de banderines recordatorios al Arbitro General de esta competencia, al Capitán y jugadores del Ecuador y a los auspiciadores de esta versión eliminatoria de la Copa "Davis", la primera que se realiza en esta capital.

Sorteo se realizó con hora y media de retraso

El anunciado sorteo y la supuesta rueda de prensa anunciada por la Federación Boliviana de Tenis para las 11.30 de ayer se efectuó con hora y media de retraso.

Periodistas de la TVB, radio y diarios no recibieron, además, ninguna explicación de cortesia por parte de los responsables.

Por otra parte, y ante la poca seriedad y cumplimiento de la reunión anunciada, muchos de los invitados especiales para este acto tuvieron que retirarse, en vista de la hora avanzada.

SORTEO COPA DAVIS.- Enrique Canaval, árbitro general, quien aparece rodeado de las representaciones de Ecuador y Bolivia que rivalizarán a partir de hoy en la primera fase de las eliminatorias de la Co procede al sorteo . El acto se llevó a cabo salones del Hotel Sheraton.

Trueque de Alonso por R. Bochini

BUENOS AIRES, 7 ENE (EFE).- Dirigentes del River Plate quieren realizar el trueque de su volante Norberto Alonso por el habilidoso número 10 del Independiente, Ricardo Bochini, afirma hoy el diario "Clarín" de esta ciudad.

En caso de concretarse el trueque, éste se convertiría en la operación más importante de la temporada futbolística que se inicia en la Argentina.

Según "Clarín", este intento sería la única salida de la difícil opción que le presentó Alonso a los dirigentes al declarar que "o se va el (director técnico) Alfredo Di Stéfano o me voy yo".

Blooming anunció su arrib a La Paz para miércoles 1

Nueva Zelandia viajará hoy a Singapur para jugar con China

WELLINGTON, NUEVA ZELANDIA, 7 (AP)– El seleccionado nacional neocelandés de fútbol parte mañana hacia Singapur, con la esperanza de conquistar la última plaza disponible entre las 24 naciones que disputarán la Copa Mundial de fútbol en España a mediados de este año.

En los próximos días Nueva Zelandia se medirá con el seleccionado de China en partido final del grupo geográfico Asia-Oceania.

El entusiasmo neocelandés en respaldo de su seleccionado es enorme, y la circunstancia es notable porque tradicionalmente en este país los jugadores de fútbol son vistos como "parientes pobres" de los del rugby, quienes son verdaderos héroes.

En su camino, hacia este partido clasificatorio final, Nueva Zelandia empató 3-3 con Australia y luego jugó ocho partidos consecutivos como visitante sin conceder un solo gol.

Como local, la suerte no le fue tan propicia: empató 2-2 con Arabia Saudita en el partido de ida y quedó necesitando marcar cinco goles en el partido de vuelta para tener derecho a clasificarse.

Los atacantes neocelandeses anotaron esos cinco goles necesarios, forzando el partido de desenlace con China, que será el décimo-quinto en la ruta hacia España.

Composición del seleccionado sin distinción de titulares y suplentes: Richard Wilson, Frank Van Hattum, Glenn Dodds, John Hill, Bobby Almond, Ricki Herbet, Glen Adam, Adrián Elrick, Allan Boath, Duncan Cole, Steve Summer (Capitán) Grant Turner, Keith Mackay, Peter Simonsen, Wynton Ruter y Steve Wooddin.

Cinco de los jugadores – Wilson , Herbert, Almond, Summer y Cole – han jugado en los 14 partidos disputados hasta ahora.

Diez de los jugadores son nacidos en Inglaterra pero han sido residentes permanentes de Nueva Zelandia desde su niñez, habiendo aprendido a jugar el fútbol aquí.

Fútbol brasileño es elegido el mejor del mundo en 1981

Alemania fue declarado el Nro. 1 en Europa

MADRID, 7 (EFE).- Después de conceder, hace pocas fechas, el título de mejor futbolista de Europa en el año que terminó al alemán Rumenigge, decisión justa, París acaba de hacer clasificación por mérito de los países del fútbol mundial.

Según esta decisión, Brasil, por la campaña de su equipo nacional, acaba de ser declarado número uno del mundo, lo que encuentro adecuado ya que en su última gira por Europa en la primavera de 1981 venció a Inglaterra en Londres, a Francia en París y a Alemania en terreno alemán.

En cuanto a Europa "France Foot-Ball" concede a Alemania Federal el número uno y con iguales puntos que a la URSS, de cuyo progreso evidente, vengo llamando la atención a los aficionados de latinoamérica.

En la clasificación europea más difícil, por equilibrio de fuerzas entre dos otros países, los alemanes siguen siendo los mejores tanto en el juego del bloque como en remate a puerta y recursos individuales del jugador. Están donde estaban; con la grave incógnita de si Schuster estará en condiciones de jugar la próxima Copa del Mundo a causa de su importante lesión.

Los rusos, que acaban de hacer una exhibición en Vigo (España), donde jugaron gran fútbol, son ahora rápidos, rematadores y con ideas claras. Están igualados con Yugoslavia, pero tal vez mejores a los soviéticos.

Detrás Hungría, Escocia y en sexto lugar España. Lo que supone justo reconocimiento al evidente progreso del fútbol español.

Polonia sigue a España y va en séptimo lugar, mientras Dinamarca y Suiza igualan en el puesto octavo, despues Bélgica, Francia, Austria, Italia y Checoslovaquia, y en el lugar quince Inglaterra e Irlanda. De acuerdo en todo, porque la clasificación está hecha en forma objetiva.

Brasil es el uno mundial y le siguen en Latinoamérica con la misma puntuación Argentina y Chile, detrás Uruguay y Perú. A los argentinos les perjudican sus resultados en Buenos Aires con Polonia y Checoslovaquia.

El número uno de Africa es Argelia. Son muy rápidos, duros y tienen gran fútbol de bloque.

LOS MEJORES.- Sócrates y Zico, los mejores del equipo brasileño, que ha sido considerado el mejor del mundo en 1981.

Trabajos de acceso a estadio de Achumani tardarán 16 meses

Costo total sobrepasará los 17 millones

En 16 meses de trabajo continuo, la firma ICA Bolivia deberá concluir las seis ramplas de acceso a las graderías del estadio "Rafael Mendoza Castellón" del "Complejo Deportivo de Achumani de The Strongest".

Las obras, de acuerdo a lo informado por el Ing. Carlos Fernández, se iniciarán el 21 del próximo mes a un costo de $b. 17.889.690.00.- La empresa ICA ya recibió, como anticipo, la suma de dos millones de pesos bolivianos.

Los accesos están concebidos de tal manera que el público circulará por dos calles laterales de 5 metros de ancho y cuyos ingresos se encuentran en las cuatro esquinas del estadio. En la Avenida Sur están los ingresos 1 y 2 y en la Avenida Norte los ingresos 3 y 4.

A través de los ingresos 1 y 4 y la calle de circulación Este, el público tendrá acceso al sector de general. En ese sector se encuentran también 10 casetas para organizaciones deportivas radiales, TV y prensa.

Los ingresos 3 y 2 y la calle de circulación Oeste servirán a las tribunas de preferencia. En el ala Oeste del estadio, está ubicado el palco de autoridades, que cuenta con acceso vertical servido por ascensor. Cuenta con sus correspondientes escaleras y todos los servicios necesarios para brindar mayor comodidad.

Lateralmente a estas vías de circulación se localizan puntos de servicio público tales como bares, sanitarios debidamente distribuidos para lograr un equilibrio de oportunidad para todos los usuarios.

Los cálculos efectuados por los consultores garantizan plenamente que la evacuación del público podrá efectuarse en 8 minutos, esto tomando en cuenta un total de 20 mil espectadores y menos tiempo para menor número.

En la parte actualmente construida se ha previsto la instalación de dos sectores amplios para poder concentrar hasta a dos equipos de fútbol. Todo cuenta con sus respectivos servicios.

Para la construcción de las ramplas de acceso se procedió a invitar a las siguientes firmas: ENACO, TAURO, INCHAUSTE-ZARATE, HERNAN LOPEZ, TARIFA Y CIA. CBI. ICA BOLIVIA Y CINAL. De estas empresas sólo ENACO, TAURO, HERNAN LOPEZ, ICA BOLIVIA E INCHAUSTE-ZARATE presentaron sus respectivas propuestas. La comisión calificadora señaló a tres de las empresas proponentes como la de mejor puntaje en el siguiente orden: ICA BOLIVIA, ENACO Y HERNAN LOPEZ.

NOTA.- Los datos técnicos que sirvieron para elaborar esta información fueron extraídos del discurso pronunciado por el vice presidente del Complejo Deportivo de Achumani, Gral. Hugo Suárez Guzmán y que fue pronunciado la noche del pasado miércoles oportunidad en que se suscribió contrato con ICA Bolivia.

Sobre Coliseo cochabambino

Opina personero de la Secretaría de Deportes

Damos paso a una carta enviada por el Jefe de Relaciones Públicas de la Secretaría General de Deportes, Sr. Jorge Ruiz Rodríguez, en torno a la polémica para la construcción del Coliseo de Cochabamba:

La Paz, 7 de enero de 1982

Al Señor
José Vila de la Viña
Jefe de la Página Deportiva
del Matutino "PRESENCIA"
Presente
De mi consideración:

Tengo el agrado de dirigirme a usted, con objeto de aclarar algunos puntos, en relación al editorial deportivo, que bajo el título de "Coliseo en Cochabamba", se publicó el 7 del mes en curso.

La determinación de construir un nuevo coliseo en Cochabamba, en terrenos aledaños al Estadio Félix Capriles, emana del Poder Ejecutivo, mediante Decreto Supremo Nº 18327 de 15 de mayo de 1981.

Por ser un instrumento legal 1 vigencia, necesariamente, se debe dictar otro Decreto Supremo, modificando o derogando el original.

La afirmación que no se ha tomado la iniciativa, para resolver esta situación, no se ajusta a la realidad.

El anterior Secretario de Deportes y Juventudes, Capitán José Antonio Gil Quiroga, y el actual titular Cnl. Víctor Vargas Ríos, se han reunido con las partes interesadas, existiendo intransigencia, sobre todo de algunos dirigentes de la Asociación de Fútbol de Cochabamba.

No es evidente, que se vayan a destruir cuatro canchas de fútbol, para levantar el nuevo Coliseo. Consta a los dirigentes deportivos del valle, y sobre todo a los del fútbol, que solamente se afectará una cancha, de acuerdo a los planes existentes de construcción.

Se afirma también que de construirse un nuevo Coliseo en terrenos cercanos al Capriles, correría el riesgo de hundirse, debido a que en esa zona existía antes una laguna.

Este criterio no es objetivo, por cuanto, se han efectuado los estudios de suelo correspondientes, precisamente en el sitio designado para la construcción del nuevo coliseo, a cargo del COD de Cochabamba.

En el mes de mayo, del pasado año, se entregó al Comité de Obras Deportivas Departamentales, siete millones de pesos bolivianos, para iniciar los trabajos. Han transcurrido más de 7 meses, y hasta ahora, lamentablemente, los cochabambinos, no se han puesto de acuerdo, para construir ese campo deportivo.

Agradezco al señor de la Viña, por la atención que pueda brindarle al presente y le insino hacerla conocer a la opinión pública nacional.

Con este motivo, saludo a usted, atentamente.

Jorge Ruiz Rodríguez
C.I. 39192 L.P.

Fixture del sudamericano

SANTA CRUZ, 7 (PRESENCIA).- En la fecha fue confeccionado el fixture del Segundo Campeonato Sudamericano Infantil de Fútbol que se jugará del 15 al 24 de enero de 1982 en el stadium "Ramón "Tahuichi" Aguilera".

PRIMERA FECHA: 15.1.82

Acto de Inauguración (Programa Especial).
1) Trinidad vs. P Palmeiras (grupo B) hrs. 20.00
2) Nacional vs. Selección afiv 78 (grupo B) hrs. 21.15

SEGUNDA FECHA: 16.1.82

3) Atlético Chalaco vs. Nacional (grupo B) hrs. 16:00
4) Cerro Porteño vs. River Plate (grupo A) hrs. 17:15
5) Tahuichi vs. Venezuela (grupo B) hrs. 18:30

TERCERA FECHA 17.1.82

6) Universidad de Chile vs. Trinidad (grupo A) hrs. 16:00
7) Palmeiras vs. Cerro Porteño (grupo A) hrs. 17.15
8) Tahuichi vs. Atlético Chalaco (grupo B) hrs. 18:30

CUARTA FECHA: 19.1.82

9) Nacional vs. Venezuela (grupo B) hrs. 19:00
10) Selección afiv '78 vs. Atlético Chalaco (grupo B) hrs. 20:00
11) Universidad de Chile vs. River Plate (grupo A) hrs. 21:00

QUINTA FECHA: 21.1.82

12) Trinidad vs. Cerro Porteño (grupo A) hrs. 19:00
13) Palmeiras vs. River Plate (grupo A) hrs. 20:00
14) Tahuichi vs. Nacional (grupo B) hrs. 21:30

SEXTA FECHA: 23.1.82

15) Universidad de Chile vs. Cerro Porteño (grupo A) hrs. 16:00
16) Atlético Chalaco vs. Venezuela (grupo B) hrs. 17.15
17) Tahuichi vs. Selección Afin'78 (grupo B) hrs. 18:30

SEPTIMA FECHA: 24.1.82

18) Venezuela vs. selección afin'78 (grupo B) hrs. 16:00
19) Palmeiras vs. Universidad de Chile (grupo A) hrs. 17:15
20) Trinidad vs. River Plate (grupo A) hrs. 18:30

OCTAVA FECHA: SEMIFINAL 26.1.82

21) Primero del GRUPO A con el segundo del GRUPO B hrs. 19:30
22) Primero del GRUPO B con el segundo del GRUPO A hrs. 21:00

NOVENA Y ULTIMA FECHA: FINAL 28.1.82

23) Partido por el tercer y cuarto puesto hrs. 19:30
24) Partido por el primer y segundo puesto hrs. 21:00.

Box:

Nomina Guara la Sel

Isidro G designado árbitro técnico de la Fi viana de Bon próxima reun seleccionado miras a su Inic Torneo Latino se cumplirá e presente año.

El dest nacional, que torno de Bol becado por el C Boliviano, esp por haber sid esas funcion precisamente apreciada p dirigentes ju etapa de lo selección sub

Isidro Gu manecerá en Septiembre y otra vez a "B tinuar con el asignó el C Boliviano.

SELECCION N

La Selecci sea designa Latinoamerica máximas prior taria General que el país la responsabilid dicha comp ternacional y bien equipo buena campa

DEPORTE EN LAS LIGAS ZONALES

Rol de encuentros a jugarse por el torneo de la Liga Sopocachi, este fin de semana:

FIXTURE OFICIAL SABADO 9 DE ENERO DE 1982

CAMPEONATO AMISTAD 81

Horas 12.50 Serie "A" Atlético Loa Vs. Atlético Berdecio; Horas 13.50 Serie "A" C.D.K. Vs. Arizona Colt; Horas 14.50 Serie "A" Ecuador Vs. Mandingas; Horas 15.50 Serie "C" Los Angeles Vs. Mac-King; Horas 16.50 Serie "C" Deportivo Saavedra Vs. 14 de Septiembre Delegado de mesa club.- Técnico Vilamil. Fiscal de turno Sr. Miguel Angel Castillo.

DOMINGO 10 DE ENERO DE 1982

Horas 7.50 Serie "C" Juvenil Colombia Vs. Secretaria de Deportes; Horas 9.50 Serie "B" Juvenil Atlanta Vs. Puerto Chaguaya; Horas 9.50 Serie "B" Vicar Ingena Vs. José Torrico; Horas 10.50 Serie "B" Pengueches Vs. Tiburones; Horas 11.50 Serie "B" Deportivo América Vs. Sacachispas. Delegado de mesa club.- Atlético Loa Fiscal de turno Sr. Ricardo Blanco. Horas 12.50 Serie "B" Técnico Villamil Vs. Liquid Carbonic; Horas 13.50 Serie "A" Estudiantes de la Plata Vs. Deportivo Atlantes; Horas 14.50 Serie "A" Bayern 26 de Abril Vs. Deportivo Saba; Horas 15.50 Serie "A" P.D.J. Vs. 26 de Febrero. Delegado de mesa club. Juvenil Atlanta; Fiscal de turno Sr. Dámaso Cruz.

CAMPEONATO INFANTIL DOMINGO 10 DE ENERO 82

Horas 9.00 Ingena Vs. Juvenil Atlanta; horas 10.00 Arizona Colt Vs. Halcones; Horas 11.00 C.D.K. Vs. Deportivo Independiente Horas 12.00 Get-Club Vs. Tiburones. Delegado de mesa club Ingena Fiscal de turno Sr. Ricardo Blanco.

Tapia no irá a reelección en Asociación de Fútbol La Paz

Eduardo Tapia Villarroel, actual titular de la Asociación de Fútbol de La Paz descartó, ayer, toda posibilidad de postular al cargo por una nueva gestión más.

Mientras exista gente con mentalidad retrógrada, principalmente en la Sección Aficionados, la AFLP nunca podrá trabajar en forma ni menos proyectar planes y poderlos concretar. Dijo el citado dirigente.

Tapia Villarroel dijo que la actividad oficial de la Asociación de Fútbol de La Paz, a nivel de Consejo Central, se reanudará el próximo martes luego del receso por las pasadas fiestas de Navidad y Año Nuevo.

En la primera reunión del año el Consejo Central se abocará integramente a confeccionar las ponencias que llevará La Paz al congreso nacional de la Federación Boliviana de Fvitbol a realizarse en la ciudad de Cochabamba los días 28,29 y 30 del presente mes.

ELECCIONES

Finalmente Tapia Villarroel informó que las elecciones en la Asociación de Fútbol de La Paz para renovar directiva por la próxima gestión se realizarán en la segunda quincena del próximo mes de acuerdo a estatutos de la institución.

Cruzarán el Estrech Tiquina el próximo di

La Asociación de Natación de La Paz viene para el próximo día 17 de este mes una prueba en el cruce del estrecho de Tiquina.

Por otra parte a objeto de mantener activ iniciación del torneo de este año se programan pruebas en los domingos de enero y febrero.

Una de ellas estará a cargo de los alumn cuela de Natación" quienes vienen practica normal en la piscina de Obrajes.

Se informó también que durante la primera convocará a las elecciones en la ANLP con fi renovar el cuerpo directivo de la entidad por la 83 . Actualmente la entidad está presidida por dirigente Rodolfo Paredes quien al parecer se la reelección por un nuevo período.

La entrega de premios a los campeones de de 1981, será realizada el día en que se posesi mesa directiva de la citada asociación.

POWER
Calzados Deportivos

PRESENCIA Deportes
La Paz, Bolivia, viernes 8 de enero de 1982

POWER
Sportshoes

M. Mercado reelegido en Club Bolívar

Por determinación de la Asamblea General del Club Bolívar fue reelegido por aclamación el dirigente Mario Mercado, Presidente para la gestión 82-83.

Los asambleistas, luego de escuchar los informes de la Comisión Económica, Comité Técnico y sin haber oposición alguna decidieron proclamar el nombre del Sr. Mario Mercado a la presidencia de la entidad "celeste".

De esta forma, las elecciones que estaban fijadas para el día 11 quedaron anuladas y el lunes 11 se fijará la fecha de posesión del Directorio que acompañará al Sr. Mercado.

La Comisión Económica hizo conocer que en la gestión 80 - 81 hay un superávit de 4 millones de pesos bolivianos y que el balance fue ampliamente satisfactorio para los intereses del club. Posteriormente el Sr. Guery Jordán Aramayo, manifestó que debe contratarse ocho nuevos jugadores para reforzar el primer equipo con miras al campeonato 1982. La lista no señala posibles nombres sino simplemente puestos, Jordán indica que son necesarios dos arqueros, dos defensores, dos medio campistas y dos punteros. Se informó que será enviada una comisión de dos emisarios a Buenos Aires con la finalidad de contratar valores de jerarquía.

Hoy comienza eliminatoria de la Copa "Davis"

Gómez contra Benavidez y Alvarado ante Icaza

Ecuador Bolivia inician hoy la primera ronda eliminatoria de la Copa "Davis", correspondiente al segundo grupo de la zona sudamericana, en la cancha oficial del Club Tenis La Paz, ubicada en La Florida.

Ricardo Icaza, del Ecuador, y Julián Carlos Alvarado, de Bolivia, serán los primeros rivales de este importante evento. La iniciación de este encuentro está previsto para las 14 horas.

GOMEZ-BENAVIDEZ

El partido central de esta confrontación estará a cargo de Andrés Gómez, del Ecuador, y Ramiro Benavidez, de Bolivia. Andrés Gómez que viene, a La Paz, tras haber derrotado a Jimmy Connors, la semana pasada, es pieza fundamental del equipo ecuatoriano.

ACTO ESPECIAL

Los partidos de esta ronda eliminatoria estarán precedidos por un acto especial, que se estila en este tipo de acontecimientos y al que asistirán invitados especiales. La ceremonia comenzará a las 12 horas del mediodía.

SORTEO

Con la presencia de los capitanes y jugadores de Ecuador y Bolivia, el Arbitro General, Enrique Canaval, del Perú, designado por la Federación Internacional de Tenis, que tendrá la responsabilidad de controlar las tres fechas de estas eliminatorias, procedió al sorteo correspondiente en la primera fecha enfrentare Gómez con Benavidez y Alvarado con Icaza.

La segunda fecha, el sábado 9, corresponde al partido de dobles, con jugadores a designare horas antes del encuentro.

Finalmente, el domingo 10, jugarán los últimos individuales Benavidez contra Icaza y Gómez rivalizará con Alvarado.

BANDERINES RECORDATORIOS

Terminado el sorteo, Julián Carlos Alvarado hizo entrega de banderines recordatorios al Arbitro General de esta competencia, al Capitán y jugadores del Ecuador y a los auspiciadores de esta versión eliminatoria de la Copa "Davis", la primera que se realiza en esta capital.

Sorteo se realizó con hora y media de retraso

El anunciado sorteo y la supuesta rueda de prensa anunciada por la Federación Boliviana de Tenis para las 11.30 de ayer se efectuó con hora y media de retraso.

Periodistas de la TVB, radio y diarios no recibieron, además, ninguna explicación de cortesía por parte de los responsables.

Por otra parte, y ante la poca seriedad y cumplimiento de la reunión anunciada, muchos de los invitados especiales para este acto tuvieron que retirarse, en vista de la hora avanzada.

SORTEO COPA DAVIS.- Enrique Canaval, árbitro general, quien aparece rodeado de las representaciones de Ecuador y Bolivia que rivalizarán a partir de hoy en la primera fase de las eliminatorias de la C[illegible] procede al sorteo . El acto se llevó a cabo [illegible] salones del Hotel Sheraton.

Blooming anunció su arrib[illegible] a La Paz para miércoles 1[illegible]

Blooming [illegible] a La Paz p[illegible] miércoles 13, e[illegible] del LAB de "S[illegible]

Inmediatam[illegible] jados en el Ho[illegible] fue contratado [illegible] de 72 horas.

Ramiro [illegible] trenador de [illegible] recomendó es[illegible] alejado del cen[illegible]

Estuvo ayer [illegible] dirigente Jo[illegible] club Blooming [illegible] concretar todo [illegible] cotejo próximo [illegible] Wilstermann.

El Gerente [illegible] dijo a la prensa [illegible] una tribuna pa[illegible] asistirán sin [illegible] alguna.

Señaló que [illegible] impreso en la [illegible] días, antes se[illegible] Municipalidad [illegible] respectiva.

El dirigen[illegible] se mandarán [illegible] de 49 mil ent[illegible]

Los pre[illegible] siguientes:

Butaca sin [illegible] preferencia [illegible] Preferencia [illegible] $b. 50.00.

Las entrad[illegible] a la venta, d[illegible] tarde, a obje[illegible] ficaciones. La [illegible] estadio La Pa[illegible] para vender lo[illegible]

No se ate[illegible] vaciones, ya que [illegible] futuros problem[illegible]

En cuanto [illegible] Policía, la [illegible] solicitará al Co[illegible] de la Policía Na[illegible] dotación, espe[illegible] reprimir el us[illegible] bidas alcohólic[illegible]

Nueva Zelandia viajará hoy a Singapur para jugar con China

WELLINGTON, NUEVA ZELANDIA, 7 (AP)– El seleccionado nacional neocelandés de fútbol parte mañana hacia Singapur, con la esperanza de conquistar la última plaza disponible entre las 24 naciones que disputarán la Copa Mundial de fútbol en España a mediados de este año.

En los próximos días Nueva Zelandia se medirá con el seleccionado de China en partido final del grupo geográfico Asia-Oceania.

El entusiasmo neocelandés en respaldo de su seleccionado es enorme, y la circunstancia es notable porque tradicionalmente en este país los jugadores de fútbol son vistos como "parientes pobres" de los del rugby, quienes son verdaderos héroes.

En su camino, hacia este partido clasificatorio final, Nueva Zelandia empató 3-3 con Australia y luego jugó ocho partidos consecutivos como visitante sin conceder un solo gol.

Como local, la suerte no le fue tan propicia: empató 2-2 con Arabia Saudita en el partido de ida y quedó necesitando marcar cinco goles en el partido de vuelta para tener derecho a clasificarse.

Los atacantes neocelandeses anotaron esos cinco goles necesarios, forzando el partido de desenlace con China, que será el décimo-quinto en la ruta hacia España.

Composición del seleccionado sin distinción de titulares y suplentes: Richard Wilson, Frank Van Hattum, Glenn Dodds, John Hill, Bobby Almond, Ricki Herbet, Glen Adam, Adrián Elrick, Allan Boath, Duncan Cole, Steve Sumner (Capitán) Grant Turner, Keith Mackay, Peter Simonsen, Wynton Ruiter y Steve Wooddin.

Cinco de los jugadores – Wilson , Herbert, Almond, Summer y Cole – han jugado en los 14 partidos disputados hasta ahora.

Diez de los jugadores son nacidos en Inglaterra pero han sido residentes permanentes de Nueva Zelandia desde su niñez, habiendo aprendido a jugar el fútbol aquí.

Fútbol brasileño es elegido el mejor del mundo en 1981

Alemania fue declarado el Nro. 1 en Europa

MADRID, 7 (EFE).- Después de conceder, hace pocas fechas, el título de mejor futbolista de Europa en el año que terminó al alemán Rumenigge, decisión justa, París acaba de hacer clasificación por mérito de los países del fútbol mundial.

Según esta decisión, Brasil, por la campaña de su equipo nacional, acaba de ser declarado número uno del mundo, lo que encuentro adecuado ya que en su última gira por Europa en la primavera de 1981 venció a Inglaterra en Londres, a Francia en París y a Alemania en terreno alemán.

En cuanto a Europa "France Foot-Ball" concede a Alemania Federal el número uno y con iguales puntos que a la URSS, de cuyo progreso evidente, vengo llamando la atención a los aficionados de latinoamérica.

En la clasificación europea más difícil, por equilibrio de fuerzas entre dos otros países, los alemanes siguen siendo los mejores tanto en el juego del bloque como en remate a puerta y recursos individuales del jugador. Están donde estaban, con la grave incógnita de si Schuster estará en condiciones de jugar la próxima Copa del Mundo a causa de su importante lesión.

Los rusos, que acaban de hacer una exhibición en Vigo (España), donde jugaron gran fútbol, son ahora rápidos, rematadores y con ideas claras. Están igualados con Yugoslavia, pero tal vez mejores a los soviéticos.

Detrás Hungría, Escocia y en sexto lugar España. Lo que supone justo reconocimiento al evidente progreso del fútbol español.

Polonia sigue a España y va en séptimo lugar, mientras Dinamarca y Suiza igualan en el puesto octavo, despues Bélgica, Francia, Austria, Italia y Checoslovaquia, y en el lugar quince Inglaterra e Irlanda. De acuerdo en todo, porque la clasificación está hecha en forma objetiva.

Brasil es el uno mundial y le siguen en Latinoamérica con la misma puntuación Argentina y Chile, detrás Uruguay y Perú. A los argentinos les perjudican sus resultados en Buenos Aires con Polonia y Checoslovaquia.

El número uno de Africa es Argelia. Son muy rápidos, duros y tienen gran futbol de bloque.

LOS MEJORES.- Sócrates y Zico, los mejores del equipo brasileño, que ha sido considerado el mejor del mundo en 1981.

Trueque de Alonso por R. Bochini

BUENOS AIRES, 7 ENE (EFE).- Dirigentes del River Plate quieren realizar el trueque de su volante Norberto Alonso por el habilidoso número 10 del Independiente, Ricardo Bochini, afirma hoy el diario "Clarín" de esta ciudad.

En caso de concretarse el trueque, éste se convertiría en la operación más importante de la temporada futbolística que se inicia en la Argentina.

Según "Clarín" , este intento sería la única salida de la difícil opción que le presentó Alonso a los dirigentes al declarar que "o se va el (director técnico) Alfredo Di Stéfano o me voy yo".

Sobre Coliseo cochabambino

Opina personero de la Secretaría de Deportes

Damos paso a una carta enviada por el Jefe de Relaciones Públicas de la Secretaría General de Deportes, Sr. Jorge Ruiz Rodríguez, en torno a la polémica para la construcción del Coliseo de Cochabamba:

La Paz, 7 de enero de 1982.

Al Señor
José Vila de la Viña
Jefe de la Página Deportiva
del Matutino "PRESENCIA"
Presente
De mi consideración:

Tengo el agrado de dirigirme a usted, con objeto de aclarar algunos puntos, en relación al editorial deportivo, que bajo el título de "Coliseo en Cochabamba", se publicó el 7 del mes en curso.

La determinación de construir un nuevo coliseo en Cochabamba, en terrenos aledaños al Estadio Félix Capriles, emana del Poder Ejecutivo, mediante Decreto Supremo Nº 18327 de 15 de mayo de 1981.

Por ser un instrumento legal i vigencia, necesariamente, se debe dictar otro Decreto Supremo, modificando o derogando el original.

La afirmación que no se ha tomado la iniciativa, para resolver esta situación, no se ajusta a la realidad.

El anterior Secretario de Deportes y Juventudes, Capitán José Antonio Gil Quiroga, y el actual titular Cnl. Víctor Vargas Ríos, he han reunido con las partes interesadas, existiendo intransigencia, sobre todo de algunos dirigentes de la Asociación de Fútbol de Cochabamba.

No es evidente, que se vayan a destruir cuatro canchas de fútbol, para levantar el nuevo Coliseo. Consta a los dirigentes deportivos del valle, y sobre todo a los del fútbol, que solamente se afectará una cancha, de acuerdo a los planes existentes de construcción.

Se afirma también que de construirse un nuevo Coliseo en terrenos cercanos al Capriles, correría el riesgo de hundirse, debido a que en esa zona existía antes una laguna.

Este criterio no es objetivo, por cuanto, se han efectuado los estudios de suelo correspondientes, precisamente en el sitio designado para la construcción del nuevo coliseo, a cargo del COD de Cochabamba.

En el mes de mayo, del pasado año, se entregó al Comité de Obras Deportivas Departamentales, siete millones de pesos bolivianos, para iniciar los trabajos. Han transcurrido más de 7 meses, y hasta ahora, lamentablemente, los cochabambinos, no se han puesto de acuerdo, para construir ese campo deportivo.

Agradezco al señor de la Viña, por la atención que pueda brindarle al presente y le insinúo hacerla conocer a la opinión pública nacional.

Con este motivo, saludo a usted, atentamente.

Jorge Ruiz Rodríguez
C.I. 39192 L.P.

Fixture del sudamericano

SANTA CRUZ, 7 (PRESENCIA).- En la fecha fue confeccionado el fixture del Segundo Campeonato Sudamericano Infantil de Fútbol que se jugará del 15 al 24 de enero de 1982 en el stadium "Ramón "Tahuichi" Aguilera".

PRIMERA FECHA: 15.1.82

Acto de Inauguración (Programa Especial).
1) Trinidad vs. P Palmeiras (grupo B) hrs. 20.00
2) Nacional vs. Selección afiv 78 (grupo B) hrs. 21.15

SEGUNDA FECHA: 16.1.82

3) Atlético Chalaco vs. Nacional (grupo B) hrs. 16:00
4) Cerro Porteño vs. River Plate (grupo A) hrs. 17:15
5) Tahuichi vs. Venezuela (grupo B) hrs. 18:30

TERCERA FECHA 17.1.82

6) Universidad de Chile vs. Trinidad (grupo A) hrs. 16.00
7) Palmeiras vs. Cerro Porteño (grupo A) hrs. 17.15
8) Tahuichi vs. Atlético Chalaco (grupo B) hrs. 18.30

CUARTA FECHA: 19.1.82

9) Nacional vs. Venezuela (grupo B) hrs. 19:00
10) Selección afiv '78 vs. Atlético Chalaco (grupo B) hrs. 20:00
11) Universidad de Chile vs. River Plate (grupo A) hrs. 21:00

QUINTA FECHA: 21.1.82

12) Trinidad vs. Cerro Porteño (grupo A) hrs. 19:00
13) Palmeiras vs. River Plate (grupo A) hrs. 20:00
14) Tahuichi vs. Nacional (grupo B) hrs. 21:30

SEXTA FECHA: 23.1.82

15) Universidad de Chile vs. Cerro Porteño (grupo A) hrs. 16:00
16) Atlético Chalaco vs. Venezuela (grupo B) hrs. 17.15
17) Tahuichi vs. Selección Afin'78 (grupo B) hrs. 18:30

SEPTIMA FECHA: 24.1.82

18) Venezuela vs. selección afin'78 (grupo B) hrs. 16:00
19) Palmeiras vs. Universidad de Chile (grupo A) hrs. 17:15
20) Trinidad vs. River Plate (grupo A) hrs. 18:30

OCTAVA FECHA: SEMIFINAL 26.1.82

21) Primero del GRUPO A con el segundo del GRUPO B hrs. 19:30
22) Primero del GRUPO B con el segundo del GRUPO A hrs. 21:00

NOVENA Y ULTIMA FECHA: FINAL 28.1.82

23) Partido por el tercer y cuarto puesto hrs. 19:30
24) Partido por el primer y segundo puesto hrs. 21:00.

Trabajos de acceso a estadio de Achumani tardarán 16 meses

Costo total sobrepasará los 17 millones

En 16 meses de trabajo continuo, la firma ICA Bolivia deberá concluir las seis ramplas de acceso a las graderías del estadio "Rafael Mendoza Castellón" del "Complejo Deportivo de Achumani de The Strongest".

Las obras, de acuerdo a lo informado por el Ing. Carlos Fernández, se iniciarán el 2[illegible] del próximo mes a un costo de $b. 17.889.690.00.- La empresa ICA ya recibió, como anticipo, la suma de dos millones de pesos bolivianos.

Los accesos están concebidos de tal manera que el público circulará por dos calles laterales de 5 metros de ancho y cuyos ingresos se encuentran en las cuatro esquinas del estadio. En la Avenida Sur están los ingresos 1 y 2 y en la Avenida Norte los ingresos 3 y 4.

A través de los ingresos 1 y 4 y la calle de circulación Este, el público tendrá acceso al sector de general. En ese sector se encuentran también 10 casetas para organizaciones deportivas radiales, TV y prensa.

Los ingresos 3 y 2 y la calle de circulación Oeste servirán a las tribunas de preferencia. En el ala Oeste del estadio, está ubicado el palco de autoridades, que cuenta con acceso vertical servido por ascensor. Cuenta con sus correspondientes escaleras y todos los servicios necesarios para brindar mayor comodidad.

Lateralmente a estas vías de circulación se localizan puntos de servicio público tales como bares, sanitarios debidamente distribuidos para lograr un equilibrio de oportunidad para todos los usuarios.

Los cálculos efectuados por los consultores garantizan plenamente que la evacuación del público podrá efectuarse en 8 minutos, esto tomando en cuenta un total de 20 mil espectadores y menos tiempo para menor número.

En la parte actualmente construida se ha previsto la instalación de dos sectores amplios para poder concentrar hasta a dos equipos de fútbol. Todo cuenta con sus respectivos servicios.

Para la construcción de las ramplas de acceso se procedió a invitar a las siguientes firmas: ENACO, TAURO, INCHAUSTE-ZARATE, HERNAN LOPEZ, TARIFA Y CIA. CBI, ICA BOLIVIA Y CINAL. De estas empresas sólo ENACO, TAURO, HERNAN LOPEZ, ICA BOLIVIA E INCHAUSTE-ZARATE presentaron sus respectivas propuestas. La comisión calificadora señaló a tres de las empresas proponentes como la de mejor puntaje en el siguiente orden: ICA BOLIVIA , ENACO Y HERNAN LOPEZ.

NOTA.- Los datos técnicos que sirvieron para elaborar esta información fueron extraídos del discurso pronunciado por el vice presidente del Complejo Deportivo de Achumani, Gral. Hugo Suárez Guzmán y que fue pronunciado la noche del pasado miércoles oportunidad en que se suscribió contrato con ICA Bolivia.

DEPORTE EN LAS LIGAS ZONALES

Rol de encuentros a jugarse por el torneo de la Liga Sopocachi, este fin de semana:

FIXTURE OFICIAL SABADO 9 DE ENERO DE 1982

CAMPEONATO AMISTAD 81

Horas 12.50 Serie "A" Atlético Loa Vs. Atlético Berdecio; Horas 13.50 Serie "A" C.D.K. Vs. Arizona Colt; Horas 14.50 Serie "A" Ecuador Vs. Mandiriças; Horas 15.50 Serie "C" Los Angeles Vs. Mac-King; Horas 16.50 Serie "C" Deportivo Saavedra Vs. 14 de Septiembre Delegado de mesa club.- Técnico Villamil. Fiscal de turno Sr. Miguel Angel Castillo.

DOMINGO 10 DE ENERO DE 1982

Horas 7.50 Serie "C" Juvenil Colombia Vs. Secretaria de Deportes; Horas 8.50 Serie "B" Juvenil Atlanta Vs. Puerto Chaguaya; Horas 9.50 Serie "B" Vicar Ingena Vs. José Torrico; Horas 10.50 Serie "B" Pemgueches Vs. Tiburones; Horas 11.50 Serie "B" Deportivo América Vs. Sacachispas. Delegado de mesa club.- Atlético Loa Fiscal de turno Sr. Ricardo Blanco. Horas 12.50 Serie "B" Técnico Villamil Vs. Liquid Carbonic; Horas 13.50 Serie "A" Estudiantes de la Plata Vs. Deportivo Atlantes; Horas 14.50 Serie "A" Bayern 26 de Abril Vs. Deportivo Saba; Horas 15.50 Serie "A" P.D.J. Vs. 26 de Febrero. Delegado de mesa club- Juvenil Atlanta; Fiscal de turno Sr. Dámaso Cruz.

CAMPEONATO INFANTIL DOMINGO 10 DE ENERO 82

Horas 9.00 Ingena Vs. Juvenil Atlanta; horas 10.00 Arizona Colt Vs. Halcones; Horas 11.00 C.D.K. Vs. Deportivo Independiente Horas 12.00 Get-Club Vs. Tiburones. Delegado de mesa club Ingena Fiscal de turno Sr. Ricardo Blanco.

Tapia no irá a reelección en Asociación de Fútbol La Paz

Eduardo Tapia Villarroel, actual titular de la Asociación de Fútbol de La Paz descartó, ayer, toda posibilidad de postular al cargo por una nueva gestión más.

Mientras exista gente con mentalidad retrógrada, principalmente en la Sección Aficionados, la AFLP nunca podrá trabajar en forma ni menos proyectar planes y poderlos concretar. Dijo el citado dirigente.

Tapia Villarroel dijo que la actividad oficial de la Asociación de Fútbol de La Paz, a nivel de Consejo Central, se reanudará el próximo martes luego del receso por las pasadas fiestas de Navidad y Año Nuevo.

En la primera reunión del año el Consejo Central se abocará integramente a confeccionar las ponencias que llevará La Paz al congreso nacional de la Federación Boliviana de Fútbol a realizarse en la ciudad de Cochabamba los días 28,29 y 30 del presente mes.

ELECCIONES

Finalmente Tapia Villarroel informó que las elecciones en la Asociación de Fútbol de La Paz para renovar directiva por la próxima gestión se realizarán en la segunda quincena del próximo mes de acuerdo a estatutos de la institución.

Box:

Nomina[illegible] Guara[illegible] la Se[illegible]

Isidro [illegible] designado ayu[illegible] técnico de la F[illegible] vians de Bo[illegible] próximas reu[illegible] seleccionado [illegible] miras a su ba[illegible] Torneo Latino[illegible] se cumplirá [illegible] presente año.

El dest[illegible] nacional, que [illegible] tornó de Ros[illegible] bocado por el C[illegible] Boliviano, exp[illegible] por haber sid[illegible] esas funcion[illegible] preclamente [illegible] apreciada p[illegible] dirigentes [illegible] etapa de Bo[illegible] selección nac[illegible]

Isidro [illegible] manecerá en [illegible] sapiente [illegible] otra vez a [illegible] tinuar con e[illegible] asignó el C[illegible] Boliviano.

SELECCION [illegible]

La Selecci[illegible] sea designa[illegible] Latinoamerica[illegible] máxima prie[illegible] tario General [illegible] que el país h[illegible] responsabilidad [illegible] dicha [illegible] ternacional y [illegible] buen equipo [illegible] buena campa[illegible]

Cruzarán el Estrech[illegible] Tiquina el próximo d[illegible]

La Asociación de Natación de La Paz viene para el próximo día 17 de este mes una prue[illegible] en el cruce del estrecho de Tiquina.

Por otra parte a objeto de mantener acti[illegible] iniciación del torneo de este año se programa[illegible] pruebas en los domingos de enero y febrero.

Una de ellas estará a cargo de los alumn[illegible] cuela de Natación" quienes vienen practica[illegible] normal en la piscina de Obrajes.

Se informó también que durante la primera[illegible] convocará a las elecciones en la ANLP con l[illegible] renovar el cuerpo directivo de la entidad por[illegible] 83 . Actualmente la entidad está presidida po[illegible] dirigente Rodolfo Paredes quien al parecer no[illegible] la reelección por un nuevo período.

La entrega de premios a los campeones de [illegible] de 1981, será realizada el día en que se posesi[illegible] mesa directiva de la citada asociación.