

EL DEBER

AÑO LXXI. N° 21.224 | CIRCULACIÓN NACIONAL | 32 PÁGINAS

DIARIO MAYOR

MARTES 1 DE ABRIL DE 2025 | EN TODO EL PAÍS BS 7.00

IMPACTO DE LAS LLUVIAS. PADECE LA POBLACIÓN

Beni: ganado en peligro, vías destruidas y cultivos bajo el agua

Esfuerzo extraordinario. Los ganaderos trasladan a las reses, de a poco y como pueden, hacia las zonas secas. El trabajo recién empieza y hay ganado en peligro de perecer por el golpe de agua que llegó a Beni

La crecida del río Mamoré y sus afluentes afecta a familias, caminos que están destrozados y a los cultivos de arroz. Las autoridades

departamentales reclaman ayuda estatal. El Consejo Nacional de Autonomías se reunió y pidió aprobación de créditos. **A2-4**

FOTOS: JUAN CARLOS TOREJON



TODOS INUNDADO. Son pocas las embarcaciones en las que se puede trasladar a los animales. Muchos perecen ahogados o sin alimento

Hay reclamo internacional por el caso Golpe

Naciones Unidas y Human Right Watch observan la detención del gobernador. Ayer se cerró la etapa testifical en el juicio.

POLÍTICA **A5**



CAE LA POBREZA URBANA EN ARGENTINA, PERO AÚN AFECTA A NIÑOS

La última encuesta de hogares deja ver que la pobreza bajó un 14,8%, pero el 51% de los niños aún carece de buena calidad de vida.

MUNDO **A10**

EMPRESAS DE BOLIVIA APELAN A LA IA EN BUSCA DE EFICIENCIA

Utilizan herramientas de Inteligencia Artificial para que sus procesos sean más eficientes. Apuestan por capacitar a su personal.

DINERO **4-5**

Agropecruz 2025

FALTA 1 DÍA

2 AL 6 DE ABRIL FE. PO CRUZ

CECIBOLIA 36/178

Tema del Día

FOTOS: JUAN CARLOS TORREJÓN / APO



Los ganaderos esperan salvar a sus bovinos llevándolos a zonas más elevadas. El trabajo es constante, pues se busca evitar que nuevos desbordos de los ríos demoren la labor

SE ESPERAN NUEVAS CRECIDAS DE LOS RÍOS

Lluvias, falta de diésel y pésimos caminos limitan el traslado de reses en Beni

La zona más afectada es la provincia Moxo, donde más de 360.000 cabezas de ganado corren peligro. Ya se registraron las muertes de algunas cabezas de ganado en Pojije. En Santa Cruz, 300 reses murieron y hay bovinos en malas condiciones

E. Estremadoiro / Beni

ernesto.estremadoiro@grupodeldeber.com

Las fuertes lluvias otra vez ponen en apuro al departamento de Beni. EL DEBER, llegó hasta el departamento que cuenta con 3,5 millones de cabezas de ganado bovino y que por estos días sufre el impacto de las inundaciones producto del desborde de los ríos que recorren las llanuras benianas.

Las lluvias, la falta de diésel y los pésimos caminos complican el trabajo de evacuación de más de 360.000 cabezas de ganado que

llevan adelante los productores ganaderos de la región amazónica. La situación tiende a empeorar dado que los pronósticos anticipan que mal tiempo persistirá.

Olvidado por años, el departamento de Beni se muestra indefenso ante las fuerzas de naturaleza. En la capital, Trinidad, hay 350 familias afectadas y 25 fueron evacuadas. El Agua ya afectó a Puerto Varador y Puerto Almacén.

Las intensas lluvias en el departamento han provocado el desborde de varios ríos, afectando gravemente a ganaderos y co-

munidades locales. Hace 15 días, el río Beni se salió de su cauce, inundando la ciudad de Rurrenabaque y sus alrededores, lo que ha causado la muerte de varias cabezas de ganado y la evacuación de familias.

El desborde del río Maniquí también ha impactado a las jurisdicciones de San Borja, Reyes y Santa Rosa, donde los productores han tenido que trasladar su ganado a zonas más seguras. Asimismo, el río Yacuma ha crecido peligrosamente, obligando a más movilizaciones.

Entre los pobladores una frase

se repite. "Estamos curtidos con las inundaciones", pero la interrogante surge ¿no hay manera de prevenir, frenar y reducir el impacto de las inundaciones?

Mientras la pregunta no tiene respuesta, el exceso de agua ha provocado una grave crisis para los ganaderos de la región de Pojije, (Beni).

La crecida del río Mamoré y sus afluentes ha inundado extensas áreas de pastoreo, obligando a los productores a trasladar su ganado a zonas más altas para evitar mayores pérdidas.

Renán Suárez, un ganadero de la zona, explicó la difícil situación que enfrentan. "Estamos sacando el ganado del lado de Pojije. Todavía hay mucha agua y todo está inundado", relató.

Según Suárez, han logrado trasladar aproximadamente 200 cabezas de ganado hasta el momento, mientras que otras 800 aún esperan ser rescatadas.

El problema es generalizado en la región. "En todas las estancias la situación es la misma", afirmó Suárez.

Productores, como Humberto Ovando, tienen miles de reses en riesgo. "Él tiene unas 10.000 cabezas para sacar", mencionó el ganadero.

El impacto de la inundación ya se traduce en pérdidas significativas. "Unas 200 reses han muerto en el río Pojije", comentó Suárez.

De su propio ganado, al me-

EN DETALLE

FILAS Y MALESTAR

En Trinidad se pudo observar largas filas de camiones en busca de diésel. La falta del combustible afecta a la región desde hace varios meses.

PELIGRO EN LAS CARRETERAS

El barro es una de las principales trabas para los productores que tienen problemas para llegar a sus estancias debido al mal estado de las carreteras.

nos 70 cabezas se han perdido, sin posibilidad de aprovecharlas para consumo. "Ya no sirven ni para carnear", lamentó.

El ganado que logra sobrevivir sufre otro problema: la falta de alimento.

"Se están enflaqueciendo", explicó Suárez, quien busca alternativas para trasladar sus reses en chatas, embarcaciones utilizadas para el transporte de animales en la zona.

Sin embargo, estos medios de transporte son limitados y pertenecen a otros productores que también deben movilizar su ganado.

Arroz bajo el agua

A casi un mes de haberse declarado en emergencia por las intensas lluvias, la situación en Trinidad sigue siendo crítica. El alcalde, Cristhian Cámara, informó que más de 350 familias han sido damnificadas y 25 han tenido que ser evacuadas, debido a las inundaciones.

Las primeras comunidades afectadas fueron Puerto Esmeralda y Puerto Almacén, donde el nivel del agua generó serios estragos. Aunque en algunas áreas la situación ya está bajo control, en otras, como Puerto Varador, las familias continúan lidiando con las consecuencias del desastre.

Uno de los aspectos más preocupantes, según Cámara, es el daño a la producción de arroz, cultivo fundamental para la economía de la región.

"Sabemos que la provincia de Cercado tiene una de las mayores producciones de arroz a nivel nacional. Son 4.775 hectáreas en riesgo", advirtió el alcalde. Esta situación podría generar problemas de abastecimiento y un alza en los precios del producto.

En materia de infraestructura, los estragos son evidentes. "Tenemos más o menos 35 kilómetros de vías destruidas dentro de la ciudad", indicó la autoridad municipal, explicando que el material utilizado anteriormente en la pavimentación no soportó la cantidad de agua recibida.

Según datos oficiales, en marzo cayeron más de 2.000 milímetros de lluvia, generando un deterioro significativo en calles, accesos y sistemas de drenaje.

A pesar del esfuerzo local para mitigar el impacto de las lluvias con la construcción de más de 75 kilómetros de canales de evacuación, la ayuda externa sigue siendo fundamental.

"Necesitamos apoyo. Hemos hecho solicitudes a Defensa Civil y al Gobierno departamental, pero hasta ahora no hemos recibido respuesta", denunció el alcalde, quien enfatizó la necesidad de asistencia tanto del Gobierno nacional como del departamental.

Otro problema derivado de la emergencia es el alza en los precios de productos esenciales. La interrupción del transporte y el



El desborde de los ríos anega zonas que antes eran caminos de tierra, habituales para el hato ganadero del departamento del Beni



Comunidades afectadas por las inundaciones, en Beni



Reses rescatadas en la provincia cruceña de Guarayos

mal estado de las carreteras han encarecido no solo el arroz, sino también la carne.

"El ganado que llega hasta Trinidad prefiere ser vendido en Santa Cruz, donde se paga mejor, lo que está afectando el costo de la carne en la ciudad", explicó Cámara.

Ante este panorama, la Alcaldía ha implementado diversas acciones para asistir a los damnificados, incluyendo operativos de salud en las comunidades afectadas, la entrega de víveres y la habilitación de ollas comunes.

Además, se está ejecutando un plan de reconstrucción de 500 cuadras para reparar las calles de la ciudad.

"Es momento de que Trinidad y el Beni sean escuchados. No podemos seguir siendo el 'hermano pobre' al que todos olvidan", concluyó el alcalde, haciendo un llamado urgente a la solidaridad y la intervención de las autoridades nacionales.

Más comunidades afectadas

Beni es una de las regiones afectadas por estos eventos climáticos que ya tiene siete municipios que se han declarado en desastre con pérdidas en ganadería y cultivos.

Wilson Ávila Taborga, direc-

tor departamental del Comité de Operaciones de Emergencia Departamental (COED) de Beni, señaló que San Borja, Rurrenabaque, Reyes, Baures, San Javier, Santa Rosa del Yacuma y San Ignacio de Moxos están en desastre.

"Siete municipios ya se han declarado (en desastre). San Ignacio de Moxos, ya nos hizo llegar su declaratoria con los respectivos informes técnicos y su Evaluación de Daños y Análisis de Necesidades (EDAN)", informó Ávila.

El responsable del COED de Beni, agregó que, si bien en los siete municipios presentan afectación en ganadería y cultivos, aún no tienen las cifras de estos daños.

También indicó que Baures y San Javier son dos municipios que se han declarado en desastre no por las inundaciones, sino por la lluvia, la intransitabilidad en sus rutas y la afectación a su producción agrícola.

"Debido a las lluvias, el agua ha subido y se ha mantenido, afectando a los sembradíos y cultivos, además de las pasturas del ganado", complementó.

Finalmente, manifestó que la mayoría de estos municipios que han mandado su declaratoria de desastre han obviado otros documentos, y solo tres: Reyes, San Borja y Rurrenabaque, son los que tienen todo completo.

En Santa Cruz

La Federación de Ganaderos de Santa Cruz (Fegasacruz), informó que además de las más de 300 reses muertas en la provincia Guarayos, debido a las inundaciones, existe otra cantidad de animales que no están en condiciones de ser trasladadas debido al mal estado en el que se encuentran.

Wálter Ruíz, titular de esta entidad, indicó que hasta la fecha este sector productivo enfrenta un "problema agudo" debido a las riadas de agua en Pailón y Guarayos.

“

Hay comunidades que necesitan el apoyo de las autoridades para hacer frente a estas inundaciones"

Wilson Ávila
DIRECTOR DEL COED

“

El agua afecta a los otros animales que se encuentran en mal estado y no pueden ser trasladados"

Wálter Ruíz
PRESIDENTE DE FEGASACRUZ

RESOLUCIÓN

Exigen la aprobación de créditos para atender las emergencias por lluvias

El Consejo Nacional de Autonomías determinó la conformación de comisiones para asistir las contingencias de las inundaciones. Además, pide a la Asamblea Legislativa Plurinacional la aprobación de dos créditos por \$us 350 millones

EL DEBER

www.eldeber.com.bo

Las familias, los animales y la producción sufren el golpe de las inundaciones en el país. En busca de soluciones, este lunes se reunió el Consejo Nacional de Autonomías, convocado por el presidente Luis Arce, donde se conformaron comisiones de trabajo y exigieron a la Asamblea Legislativa Plurinacional la aprobación de dos créditos por \$us 350 millones.

Las comisiones ad hoc departamentales tendrán la tarea de coordinar el diagnóstico, las necesidades y el destino de los recursos en la atención a los afectados.

El presidente Luis Arce manifestó que hasta el momento se ha asistido con recursos presupuestados por el Tesoro General del

Estado, pero son insuficientes por la gravedad, porque no se registran lluvias de esta naturaleza desde hace 40 años.

Indicó que el crédito de 75 millones aprobado recientemente tampoco alcanzará, por la cantidad de necesidades que reportan los municipios y los departamentos afectados.

En este marco, la resolución del Consejo de Autonomía exige a la Asamblea Legislativa Plurinacional la inmediata aprobación de dos créditos. El primero tiene que ver con el financiamiento del Banco Interamericano de Desarrollo

Víctimas

Hasta el momento se reportan 52 personas fallecidas por las lluvias



Un operativo de búsqueda y rescate de una persona en el río Rapulo



El presidente Luis Arce junto con ministros y miembros del Consejo Nacional de Autonomías que se reunió este lunes en la Casa Grande

(BID) por \$us 250 millones, que será destinado a la atención de las contingencias por desastres naturales. Y el segundo, un crédito externo con la Agencia de Cooperación Internacional del Japón (JICA) por \$us 100 millones, de apoyo para la respuesta a la pandemia del coronavirus, pero prevén que parte de este monto sea destinado para la atención de las afectaciones por lluvias.

En el país

Oruro y Beni emitieron la declaración de desastre, mientras que La Paz, Santa Cruz y Chuquisaca sacaron la de emergencia.

Sin embargo, las afectaciones se sienten en todas las regiones y se mantienen las alertas por desbordes de ríos.

En Santa Cruz, hay emergencias en distintos municipios. En estancias ubicadas en el norte de Guarayos, reportaron más de 2.000 reses entre ahogadas y desaparecidas.

Ernesto Mercado Bazán, presidente de la Asociación de Ganaderos de Guarayos, informó que el número de reses afectadas por el agua sube cada día. Hasta el domingo, se registraban 2.000 cabezas.

En la ciudad de La Paz continúan limpiando la mazamorra que aplastó 17 viviendas y 10 familias en Challapa, en el macrodistrito San Antonio. Las autoridades calculan que se levantarán unos 2.000 cubos de escombros de la parte alta.

Las cifras de los daños van en aumento. El ministro de Defensa, Edmundo Novillo, confirmó este lunes que el número de víctimas por las intensas lluvias e inundaciones ascendió a 52.

En una semana, también se elevó la cantidad de comunidades afectadas, porque subió de 4.553 a 4.971. Además, creció el número de familias, entre afectadas y damnificadas, de 378.885 a 452.067 familias.

Hasta el momento se reportan 793 casas completamente destruidas, pero hace siete días eran 770.

PRONÓSTICOS

DESCENSO DE TEMPERATURA

El Servicio Nacional de Meteorología e Hidrología activó una alerta por el ingreso de un frente frío, que provocará descenso de temperaturas y heladas en los valles de Tarija, Chuquisaca y Santa Cruz. Se esperan lluvias en Santa Cruz, Tarija, Chuquisaca, Cochabamba, La Paz, Beni y Pando.

POSIBLES DESBORDES

Pronostican inminentes desbordes en las cuencas de los ríos Pilcomayo, Grande, Parapetí, Ichilo, Chapare, Co-roico, Boopi, Tipuani, Mapiri y Rapirrán.



ÁÑEZ RESPALDA EL INFORME DE NACIONES UNIDAS

Caso 'Golpe I' sale al exterior con informe de ONU y HRF; Camacho alista denuncia

Naciones Unidas, organismo del que Bolivia es miembro, dice que el Estado vulnera dos tratados internacionales, viola los derechos humanos de Camacho y alerta sobre la situación de otros presos políticos, como Jeanine Áñez y Marco Pumari.

Yolanda Mamani Cayo
yolanda.mamani@grupodeldeber.com

"La privación de libertad de Luis Fernando Camacho es arbitraria (...) el remedio adecuado sería poner al Sr. Camacho inmediatamente en libertad", es la conclusión y pedido del grupo especial de las Naciones Unidas. Esa postura es apoyada por la Fundación Human Rights, y así dos instancias mundiales ponen en la agenda internacional el caso "Golpe I".

Apoyado en ese informe de Naciones Unidas, el gobernador de Santa Cruz, Luis Fernando Camacho, quien está recluido en la cárcel de Chonchocoro desde hace dos años, cuatro meses y cuatro días, anunció que su equipo jurídico iniciará "las acciones jurídicas pertinentes ante organismos

internacionales" contra todos los funcionarios del Gobierno de Luis Arce, del Órgano Judicial y del Ministerio Público, responsables de su detención, de sus procesos y actuaciones en su contra calificadas como "torturas y violaciones a los derechos humanos".

"Es absolutamente claro que este caso va a generar procesos y sanciones internacionales (...) las autoridades judiciales que decidan mantenerme secuestrado, serán llevadas a proceso internacionales para que respondan ante los diferentes organismos internacionales y sus Estados miembros por sus decisiones violatorias contra mis Derechos Humanos", afirmó Camacho.

En ese marco, la primera autoridad cruceña fue trasladada ayer a una audiencia más por el caso "Golpe I" en la ciudad de La Paz.

CASO 'GOLPE I': LA DEFENSA DE CAMACHO DESCARTA A EVO, ARCE, GARCÍA Y ROMERO COMO TESTIGOS

En la audiencia presencial que se realizó ayer por el caso "Golpe I", el expresidente Evo Morales, el presidente Luis Arce, y otros personajes del oficialismo vinculados al proceso, no se presentaron a declarar en calidad de testigos, hecho que no le sorprende a la defensa del gobernador Luis Fernando Camacho; es más, ya fueron descartados.

"No se presentaron a declarar, no presentaron ningún justificativo; sin embargo, hemos escuchado a otros testigos que son suficientes. Se presentaron tres

personas que para la defensa del gobernador es bastante y con la finalidad de acelerar el proceso y lograr la libertad de forma inmediata es que hemos prescindido de los demás testigos", dijo el abogado Martín Camacho.

La próxima audiencia en el caso será el 10 de abril, cuando sea el turno de dar su posición el ministerio de Gobierno, que es una de las partes acusadoras, y posteriormente se entrará a la fase de alegatos. Camacho está acusado de terrorismo, cohecho activo y uso indebido de bienes.

Camacho estuvo arropado por su familia y seguidores, quienes exigieron la inmediata liberación de su persona y del excívico potosino Marco Antonio Pumari.

El informe del Grupo de Trabajo sobre la Detención Arbitraria de la Organización de Naciones Unidas (ONU), realiza un diagnóstico sobre el caso de Camacho y destaca cinco puntos, entre ellos: la detención de Camacho fue "arbitraria"; su privación de libertad viola "el principio de igualdad de los seres humanos", ya que estuvo motivada por "su opinión política"; con este caso el Estado boliviano vulnera dos tratados internacionales: la Declaración Universal de Derechos Humanos y el Pacto Internacional de Derechos Civiles y Políticos.

Es por eso que Naciones Unidas determina que corresponde la inmediata libertad de Camacho, además de "concederle el derecho efectivo a obtener una indemnización y otros tipos de reparación, de conformidad con el derecho internacional".

El informe fue totalmente respaldado por la Fundación HRF en Bolivia, instancia que además dijo que las conclusiones de ese documento tienen un carácter vinculante, porque Bolivia es parte de las Naciones Unidas y está adscrita a los tratados internacionales que sustentan el informe, hecho que está en la Constitución Política del Estado. Por lo tanto, el Estado "está obligado a cumplir esta decisión y proceder a la liberación inmediata de Luis Fernando Camacho".

Más allá de Camacho

Y el informe de la ONU también alcanza a otros líderes encarcelados por el mismo caso. "Al determinar un 'patrón de persecución de líderes políticos opositores al gobierno' esta decisión también pone de manifiesto la preocupante situación de otros presos políticos en Bolivia que enfrentan condiciones similares de detención arbitraria. Entre ellos destacan la expresidenta Jeanine Áñez y el líder cívico indígena Marco Pumari, ambos sometidos a procesos judiciales marcados por irregularidades y motivaciones políticas", destacó HRF.

Al respecto, la expresidenta Áñez afirmó que el informe de la ONU "es una prueba más de que en Bolivia las detenciones de los presos políticos han violado nuestros derechos, la Constitución y el derecho internacional en todas sus formas".

La familia del gobernador Camacho exigió la inmediata liberación de la autoridad y ratificó que su encarcelamiento es ilegal.

"Desde el 28 de diciembre de 2022 hasta la fecha, mi esposo se encuentra secuestrado en el penal de Chonchocoro por el presidente Luis Arce Catacora", dijo ayer Fátima Jordán, esposa del gobernador Camacho.

TRAS LAS ENCUESTAS

La idea del candidato único opositor se enfría y cada bloque espera sus encuestas

Chi Hyun Chung no ve necesaria la realización de una encuesta para definir candidaturas. Doria Medina, Quiroga y Reyes Villa aprietan el acelerador y se dedican a sus campañas. Solo el líder de UN aplaude los últimos sondeos.



Samuel Doria Medina refuerza su campaña y aplaude las proyecciones de las últimas encuestas. Quiroga sigue su campaña.



Diego Seas Palachay

diego.seas@grupodeber.com

Las últimas encuestas no pasan desapercibidas en los cuatro precandidatos de oposición. Los cuatro tomaron posturas e incluso se generó hasta un posible quiebre en una alianza que se suscribió una semana atrás. Estas reacciones dejan en evidencia que están lejos del pedido de presentar una candidatura única para derrotar a la izquierda.

Uno de los primeros en pronunciarse fue Samuel Doria Medina, que en la reciente encuesta de Panterra, solicitada por el empresario Marcelo Claire, y de Captura Consulting, para la red Uno, lo ubicaron como el mejor candidato opositor detrás de Andrónico Rodríguez, que aún no decidió si participará de los comicios.

Durante la inauguración de una casa de campaña en Cochabamba, el empresario paceño lanzó una invitación a movimientos sociales que están fuera del denominado bloque de la



Chi Hyun Chung ya no ve necesaria una encuesta para elegir al ganador entre él y Manfred Reyes Villa.

oposición para conformar una "unidad más amplia". Luego, en un encuentro con gremialistas en la ciudad de Sucre manifestó que las últimas encuestas realizadas en el país demuestran que están con fuerzas para ganar las elec-

ciones del próximo 17 de agosto. "Hay que trabajar para que más y más gente comprenda que el cambio es posible y que será beneficioso para todos. Estoy en eso, difundiendo soluciones para la crisis, para las regiones y los

sectores", dijo Doria Medina en contacto con EL DEBER.

La posición de Tuto

Distante de la postura de Doria Medina, desde la alianza "Libre", de Jorge Quiroga, restaron impor-

tancia a la encuesta de Marcelo Claire y aseguraron que el expresidente será el "ganador del bloque de oposición" tras las tres encuestas que se realizarán durante el 5, 6 y 7 de abril.

Quiroga estuvo el fin de semana en La Paz y ayer Potosí; sin embargo, no se pronunció sobre los recientes datos divulgados, además, su equipo de comunicación no respondió al llamado de EL DEBER para intentar un contacto. Desde Tarija, el diputado de Comunidad Ciudadana (CC) Adrián Vega manifestó que los bolivianos no confían en estas consultas de opinión, porque considera que "existe una intencionalidad política". Es más, aseguró que la preferencia se ve y demuestra en el recorrido en las calles.

En la vereda del frente de la oposición se protagonizó una inesperada reacción. El precandidato Chi Hyun Chung dijo a EL DEBER que las encuestas de Claire son confiables, aunque sostiene que de acuerdo a su encuesta interna él está por delante de Manfred Reyes Villa.

"Lo felicité a Marcelo por su esfuerzo, personalmente no veo que tenga un interés en algo. Le doy credibilidad, en realidad somos muchos más a comparación de Manfred", indicó.

Su vocero, Jaime Soliz, pidió al alcalde cochabambino apoyar la candidatura de Chi como el postulante de la oposición. "Eso significa que nosotros, juntamente con el frente de Samuel Doria Medina, nos constituimos en las dos fuerzas políticas para debatir el futuro del país", dijo el exfiscal.

Por su lado, Reyes Villa señaló que la última encuesta de Claire solo trata de distraer a la población porque posiciona la candidatura de Andrónico todavía sin oficializar su participación.

"Hay que tener una lectura clara de que son encuestas interesadas todavía, la verdadera encuesta se leerá cuando el TSE convoque a encuestadoras, porque será la única competencia y ahí veremos quién va primero y segundo", aseveró Reyes Villa.

La encuesta pagada por Claire pone a Andrónico con el 25% de apoyo, Doria Medina con el 16%, le sigue Quiroga con el 15%, Chi Hyun Chung con el 13% y Reyes Villa con el 11%.

PARA SABER

TRES ENCUESTAS

Las tres encuestas del denominado bloque de unidad que definirán al candidato de ese grupo se realizará de manera consecutiva desde el 5 al 7 abril.

SIN IMPORTANCIA

Reyes Villa y Quiroga restaron importancia a la encuesta del empresario paceño Marcelo Claire.



Así quedaron los vehículos después de la fatal colisión que se registró la tarde de ayer en San Julián

SUCEDIÓ EN SAN JULIÁN

Falta de precaución causa de accidente con 12 fallecidos

Una volqueta invadió el carril para impactar contra un minibus. Víctimas viajaban a Santa Cruz, hay luto y dolor en los familiares.

EL DEBER

eldeber@grupopoetdeber.com

Un total de 12 personas son las víctimas de un accidente fatal que sucedió este lunes en la jurisdicción de San Julián según confirmó el Director Departamental de Tránsito, coronel Edson Rojas.

Fue en horas de la tarde cuando una volqueta impactó con un minibus dejando el saldo fatal. El hecho se registró en el ingreso a la localidad de San Andrés, a siete kilómetros de San Julián.

Según los informes oficiales el trufi había salido con pasajeros de San Julián con destino a Santa Cruz, pero en el trayecto fue impactado de forma violenta por una volqueta que invadió carril contrario. La volqueta estaba cargada con arena y se dirigía Trinidad.

Inicialmente se conoció la muerte de ocho personas, pero al final de la tarde se confirmó que las víctimas son 12, de las cuales 8 son varones y 4 mujeres.

Las víctimas fatales incluyen a los ocupantes registrados en

el minibus de acuerdo con las últimas averiguaciones de peritos de Tránsito.

Entre los fierros retorcidos

La tarea de los agentes policiales con pobladores fue dura para el rescate de los cuerpos que yacían esparcidos y otros entre los fierros retorcidos de los motorizados que quedaron a un lado de la vía.

El conductor de la volqueta quedó atrapado en su vehículo y falleció minutos después debido a la gravedad de sus heridas. Pese al esfuerzo de pobladores voluntarios fue imposible rescatarlo a tiempo.

Además, la carga de arena que transportaba la volqueta cayó sobre los pasajeros del minibus, agravando la tragedia. Esto provocó que se dificulte la labor de rescate, por lo que un poblador puso a disposición su tractor para mover los dos vehículos.

El rescate de las víctimas fue una tarea dramática para los policías y voluntarios del lugar.

De los 12 fallecidos ocho fueron identificados, eran pasajeros del minibus. Se presume que en el vehículo de transporte público también se trasladaban dos menores de edad. Además, de que en el camión había dos personas.

Los cuerpos de las víctimas fatales fueron trasladados a la morgue de San Julián para que practique la autopsia legal.

Las autoridades de San Julián, así como representantes del transporte lamentaron la desgracia que causó luto y dolor de los familiares.

Los familiares de los fallecidos fueron llegando de a poco algunos hasta el lugar del hecho mientras que otros a la morgue en San Julián.

Algunos de los cuerpos aún no fueron reconocidos por familiares y las autoridades de Tránsito bridarán informes más completos esta mañana en San Julián.

Tránsito informó que la ma-

yoría de las personas que viajaban en el minibus tienen a sus parientes en Santa Cruz, mientras que otros en la zona de San Julián.

Una imprudencia

Tras el hecho fatal los policías de Tránsito de la zona acudieron al lugar, pero de inmediato también llegaron agentes desde Santa Cruz por instrucciones de la Dirección de Tránsito con la finalidad de apoyar las labores de investigación y levantamiento de evidencias.

Tras las primeras investigaciones los peritos manejan información de que el hecho sucedió como consecuencia de falta de precaución e imprudencia.

La falta de precaución al parecer viene del conductor de la volqueta cargada con arena que se dirigía con destino a Trinidad y que de pronto con alta velocidad invadió el carril contrario.

La invasión de carril en plena carretera y a alta velocidad no dio tiempo necesario para que el conductor del minibus pueda reaccionar y hacer una maniobra para evitar la fatal colisión.

El director de Tránsito coronel Edson Rojas aseguró que en reiteradas oportunidades se lanzaron reflexiones para que los conductores de carreteras especialmente manejen cumpliendo con todas las normas y acatando las señalizaciones para evitar fatalidades. Manifestó que la imprudencia y falta de precaución son las causas más frecuentes de estos lamentables hechos. Este martes entregarán los cuerpos a los familiares en medio de consternación de los habitantes de San Julián.

En la morgue

Los cuerpos de los fallecidos están en la morgue de San Julián

Hombre celoso preso por intentar incendiar su casa

Quería prender fuego a su esposa y otros visitantes pero fue reducido y un juez lo envió a la cárcel.

Un hombre en estado de ebriedad estuvo a punto de prender fuego para incendiar su casa y quemar a su esposa y otros visitantes.

El hecho sucedió la madrugada de este domingo en un inmueble por Los Lotes. Sin embargo, la acción no se ejecutó porque al final el hombre fue detenido y entre-

gado a la Policía.

Las investigaciones de la Fuerza Especial de Lucha Contra la Violencia (Felcv) y la fiscal a través de la fiscal Mariel Montaña Méndez, señalan que el hombre llegó a su casa en estado de ebriedad y como hace seis meses está separado de su esposa, pero en la misma vivienda, la llamó para dialogar. El esposo se enojó al ver a otras dos personas en el inmueble entre ellos un motoquero que llegó.

Luego de discutir tomó una



Un hombre fue enviado a la cárcel por tratar de incendiar su casa

botella con aceite, roció la casa, la motocicleta del visitante y estaba a punto de prender fuego para provocar un incendio. Al final fue reducido con ayuda de vecinos y sometido a golpes para ser entregado a la Policía.

La fiscal Mariel Montaña lo imputó por violencia familiar y doméstica. El juez cautelar Álvaro Gutiérrez ordenó detención por 180 días ante las evidencias.

Las investigaciones señalan que el imputado tiene un proceso con la mujer y por eso viven separados, pero en el mismo inmueble. Para evitar cualquier hecho de violencia que ponga en peligro la integridad de la denunciante, el juez decidió enviarlo a la cárcel.

Santa Cruz

María José Quiroga Gómez

www.eldeber.com.bo

El 5 de febrero se incrementó el costo del pasaje de Bs 2 a 2,30 en la capital cruceña, con la promesa de hacer mejoras y aplicar el ordenamiento del transporte en el centro de la ciudad. Sin embargo, a casi dos meses, se mantienen las quejas de los vecinos que pagan más caro por el mismo y deficiente servicio.

“Está peor que antes, quisiera que por lo menos cambien los asientos, porque hay micros que están súper deteriorados”, se quejó Marianela Justiniano.

Oscar Reyes, otro usuario, también protestó porque paga más caro, pero sigue la incomodidad. “No hubo ninguna mejora. El transporte nocturno está igual, los micros están todos destartados, no hacen mantenimiento y ni siquiera devuelven los 20 centavos de cambio”, manifestó.

Varios usuarios protestan por la falta de control en el cumplimiento de la tarifa.

“No hay mejora, aumentaron los 30 centavos, y ahora el conflicto por el cambio está entre el chofer y el pasajero. Hay peleas y problemas fatales por ese tema”, recalcó Florencio Mollo.

Para este vecino, el ordenamiento en el centro no tuvo suficiente difusión ni orientación, porque el usuario que necesita llegar al centro no sabe qué micro tomar ni dónde hacerlo.

Otras personas también reclamaron porque los micreros cobran de acuerdo “con la cara del pasajero”, porque cuando le alcanzan al chofer Bs 2,50, pocas veces devuelven los 20 centavos.

En el otro lado, también hay choferes que manifestaron que con el incremento del pasaje le aumentaron la tarifa que deben entregar por vuelta, pero aseguran que hay pasajeros que se resisten a pagar los Bs 2,30. “No podemos quejarnos. Si un chofer reclama es castigado o suspendido de la línea sin derecho a nada”, indicó uno de los conductores.

Lo que dice el decreto

El decreto edil que aprobó el incremento de la tarifa, también estableció algunos compromisos. Se fijó un plazo no mayor de 60 días para implementar un nuevo sistema de cobro electrónico o magnético. Además, ordenó iniciar de manera inmediata con la colocación de cámaras de vigilancia para brindar mayor seguridad.

Se estableció que todas las unidades de transporte público deben estar registradas y tributar en el Gobierno Municipal.

También indicaron que el servicio ampliaría horario hasta la medianoche, pero esto aún no se aplica.

El decreto estableció que los transportistas están obligados a enmarcarse en el nuevo plan de ordenamiento fijado por el Gobierno Municipal para el centro

EN LA CAPITAL CRUCEÑA

A casi dos meses de la nueva tarifa, el vecino no ve mejoras en el servicio de transporte

El alcalde señala que desde este mes se ampliará el horario de los micros hasta la medianoche. Asegura que se harán cumplir los compromisos asumidos. Los vecinos se quejan porque se aplicó un incremento y se sigue con los micros viejos



La Alcaldía estableció rutas para el transporte público urbano en el centro de la ciudad, pero algunos vecinos creen que no hubo consenso

de la ciudad, el mismo que establece la reducción de micros y de los canales de transporte.

Al respecto, el alcalde Jhonny Fernández indicó que se logró reducir de 16 a ocho los canales de transporte y se está haciendo la disminución de unidades en esta zona.

“Eran 16 canales, ida y vuelta, ahora hay ocho. Se está bajando la cantidad de micros y se los está llevando a otro lado, donde los barrios necesitan, donde la gente quiere salir y llegar”, dijo la autoridad durante su rendición de cuentas.

También adelantó que desde

Radicatoria

Todos los micros deben pagar sus impuestos en Santa Cruz de la Sierra

abril se hará la implementación del servicio hasta la medianoche, como lo acordaron con los transportistas. “No va a ser continuo, como en horarios normales, es decir, si antes pasaban cada cinco o diez minutos, ahora, después de las 22:00, lo harán cada media hora”, recalcó.

Indicó que harán cumplir los compromisos. “Saben que si no cumplen les voy a quitar el derecho a trabajar, porque ellos han asumido un compromiso y tienen que cumplir. Hemos empezado por el Casco Viejo, después vamos a ir al segundo anillo, después la implementación de los buses grandes, la señalización y la educación vial”, puntualizó el burgomaestre.

Por su lado, el secretario municipal de Tránsito y Transporte, José Carlos Cuéllar, reconoció que

el plan de ordenamiento marcha lento, pero enumera algunos cambios. “Hay mejor circulación en general, excepto en algunos puntos, pero menos que antes del reordenamiento”, remarcó.

Dijo que están controlando que los transportistas y los usuarios respeten las paradas establecidas.

Críticas

Los vecinos del centro de la ciudad señalaron que no se han dado los cambios comprometidos, pues, al contrario, creen que se afectó más a los negocios que hay en algunos sectores y no se atendieron necesidades urgentes en esta zona.

Carolina Sejas señaló que ahora hay problemas para llegar hasta Siete Calles, porque el micro deja a tres cuadras, mientras que congestionan el Casco Viejo, por lo que pidió que se retome las anti-

guas rutas.

Mónica de España, manifestó que no hubo el consenso suficiente, por lo que ahora sienten un impacto negativo y solo se ha congestionado el tráfico en pocos canales.

“No tomaron en cuenta al vecino que vive en el centro, sus costumbres, su modo de transporte, la seguridad y tampoco evaluaron la actividad socioeconómica que se genera en este sector”, lamentó.

Señaló que el plan vulnera el derecho de los vecinos a decidir sobre lo que se necesita, porque ellos piden mejorar la seguridad, la iluminación y mejoramiento de las losetas. Lamenta que haya excesivo ruido en el entorno de los canales de transporte, hecho que está afectando a otros negocios, y que provoca el abandono de inquilinos en el centro.

Cotización del dólar		Argentina (peso)		● Metales		● Granos			
Martes 1 de abril de 2025	Bs 6,96	1.073,1	5.711	Oro:	Onza Troy: \$us/O.T.F.	3.123,27	Soya: \$us	372,86	(tonelada) a abril 2025
Bs 6,86	Venta	Chile (peso)	950,61	Plata:	Onza Troy: \$us/O.T.F.	34,03	Maíz: \$us	180,01	(tonelada) a abril 2025
UFV: 2,59	Compra	Colombia (peso)	4.183	Paraguay (guaraní)			Trigo \$us	197,32	(tonelada) a abril 2025
		México (nuevo peso)	20,43	Perú (nuevo sol)			Azúcar: ctv/\$us	21,86	(libra) a abril 2025
		Paraguay (guaraní)	7.987	Unión Europea (euro)			Café: ctv/\$us	282,65	(libra) a abril 2025
		Perú (nuevo sol)	3.677				Barril de petróleo WTI:	\$us 71,64	
		Unión Europea (euro)	0,9248						

PROBLEMAS DE ABASTECIMIENTO

Transporte va al paro al no ver mejoras en la oferta de diésel

YPFB indicó que los despachos de combustible se habían incrementado en un 100%. Los choferes remarcan que las filas persisten y que no hay una normal dotación del carburante

Juan Carlos Fortún

juancarlos.fortun@grupodeldeber.com

Pese a que Yacimientos Petrolíferos Fiscales Bolivianos (YPFB) señaló que los despachos por combustibles se han incrementado en un 100%, la Confederación de Choferes de Bolivia ratificó el paro indefinido nacional a partir del 2 de abril.

Ayer, la organización que aglutina a los choferes del país confirmó la medida en protesta por el desabastecimiento de combustible y el pedido de destitución de autoridades nacionales que consideran ineficientes. Sin embargo, en Santa Cruz, el dirigente del sector Bismark Daza señaló que no se plegarán a la medida.

Lucío Gómez, titular de la organización, manifestó que a pesar de haber otorgado un "tiempo prudente" al Gobierno nacional, éste no ha resuelto la escasez de combustible en el país. Asimismo, demandaron la destitución del presidente de la Administradora Boliviana de Carreteras (ABC), Marcel Claire, por el mal estado de los caminos, y del viceministro de Defensa del Consumidor, Jorge Silva, por "no poder controlar los precios" de los combustibles.

Gómez explicó que enviarán una carta del ministerio de Hidrocarburos sobre el tema de los combustibles, además que la ASFI también mandó una misiva y se planea una reunión con los bancos, pero aún no se tiene respuesta del ministerio de Obras Públicas.

"Esta confederación mantiene la posición que han adoptado las 11 federaciones del país y por lo tanto no se mueve nada", dijo el dirigente.

Bismark Daza, dirigente del transporte federado en Santa Cruz, dijo que no se sumarán a la medida, por un tema de "solidaridad" con sus compañeros que se encuentran varados en las vías afectadas por el mal tiempo, y para no afectar las cosechas. "Tenemos muchos compañe-



Las filas por combustible han bajado en los surtidores de la capital cruceña, autoridades esperan que las mismas sigan disminuyendo

CIFRA DEL TEMA

15,7

EN MILLONES DE LITROS

Es el volumen de combustible, diésel y gasolina, que fueron despachados, según YPFB durante la jornada de ayer

Situación

Mineros del Norte de La Paz aún no tienen fecha para sus protestas

ros varados, debido al mal estado de las carreteras y no podemos afectarlos (más) con un paro; además que estamos en plena cosecha de la soya", dijo el representante del sector a EL DEBER.

Daza señaló que se volvió a demandar al ministerio de Obras Públicas una solución al mal estado de las vías, "porque tanto en los Valles y la Chiquitania" hay un descuido total. Ayer, en horas de la noche, el exdirector regional de la ABC-Cochabamba, Julián Nicolás Toledo, asumió la presidencia nacional de la ABC.

La postura de YPFB

Horas antes, Armin Dorgathen, titular de YPFB, informó que el abastecimiento de combustible se está normalizando, llegando al 100% de todo el eje troncal,

además de realizar despachos de 7.700.000 de litros de diésel y 8.000.000 de litros de gasolina.

"Nos comprometimos para poder comenzar a normalizar los volúmenes (de combustible) y llegar al 100% del eje troncal. Estamos cumpliendo esto y claramente se puede evidenciar en que bajaron las filas tanto de gasolina como de diésel", detalló.

Agregó que para continuar con la regularización de combustible se seguirá incrementando los volúmenes, para ello cinco buques en el puerto de Arica están esperando descargar el carburante. Esta tarea se la realizará durante todo el mes de abril.

Esto significa, según Dorgathen, que son 130 camiones cisternas los que ingresarán por día con el combustible del puerto de Arica. Aparte de eso, el titular

de YPFB señaló que también están garantizados los otros puntos de importación, como el de Perú, Paraguay y Argentina.

"Es por esto que estamos pudiendo incrementar los volúmenes de despacho. Hemos despachado (el combustible) el fin de semana, con lo cual hemos podido mermar un poco, casi en un 70%, las filas de combustible".

En relación con el agro, Dorgathen manifestó que se continúa entregando combustible subvencionado al sector productivo, y añadió que, si bien "hay un pedido del agro para la libre importación" por parte del sector privado, existen 1.000.000 de litros de combustible importado por privados en las plantas de YPFB de Senkata y 300.000 litros también importados por privados en la planta de Palmasola.

ENRIQUE CANEDO

Mundo

BAJÓ A UN 38% EN EL SEGUNDO SEMESTRE DE 2024

Argentina reduce la pobreza urbana, pero no disipa las dudas económicas

El Gobierno de Javier Milei utiliza el dato para justificar su política de ajustes. Moody's advierte que persisten riesgos de incumplir deuda soberana mientras se negocia un nuevo préstamo con el FMI

EFE

Buenos Aires

Argentina registró una disminución llamativa de la pobreza en la población urbana durante el segundo semestre de 2024. Los datos, ofrecidos ayer lunes por el Instituto Nacional de Estadística y Censos (Indec) situó el índice en 38,1 %, lo que supone una caída en 14,8 puntos porcentuales respecto a la tasa registrada en la primera mitad de 2024.

La población más afectada por la pobreza es la de los niños de hasta 14 años, grupo en el que la tasa de pobreza es del 51,9 % y la tasa de indigencia, del 11,5 %.

La medición solo tiene en cuenta el nivel de vida en los 31 centros urbanos más poblados del país, lo que abarca a 29,8 millones de personas, sobre una población total en Argentina de unos 47 millones de personas.

En la primera mitad de 2024 el índice de pobreza había saltado al 52,9 %, la tasa más alta desde 2003, por los efectos del cóctel de ajuste económico de 'shock' y elevadísima inflación que caracterizó a los primeros meses del Gobierno de Javier Milei.

La bajada en la tasa de pobreza durante el segundo semestre tiene relación directa con el proceso de progresiva desaceleración de la inflación y relativa recomposición de los ingresos que se dio en la segunda mitad de 2024.

El Indec observó que durante la segunda mitad de 2024 el ingreso

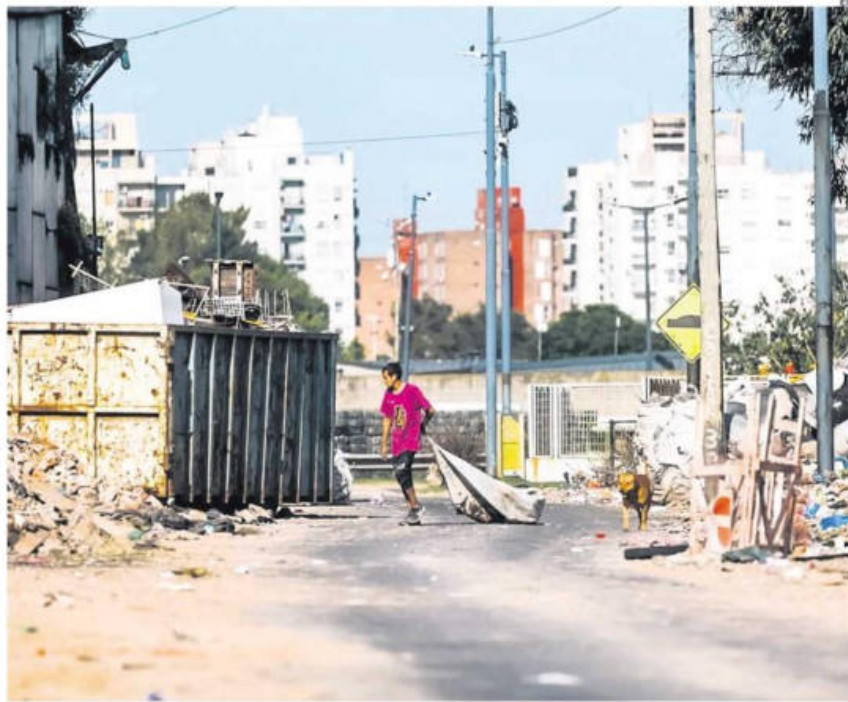

Una persona en situación de calle en Buenos Aires. Los datos del Indec muestran una disminución de la pobreza

familiar aumentó en promedio un 64,5 %, mientras que el valor de la cesta básica alimentaria (CBA) creció un 22,2 % y el valor de la cesta básica total (CBT) de alimentos y servicio se incrementó un 26,7 %.

"Los ingresos en el período estudiado aumentaron a un nivel superior tanto con respecto a la

CBT como a la CBA. Así, ambas tasas, pobreza e indigencia, presentan una disminución en el presente semestre, en relación al semestre anterior", señaló el Indec.

Incertidumbre con deuda

La calificadora Moody's afirmó que, pese a los avances del Go-

bierno Milei en materia macroeconómica, persisten en Argentina los riesgos de incumplimiento de la deuda soberana. Destacó que los ajustes fiscales y monetarios ejecutados en Argentina "están aliviando los desequilibrios económicos de larga data, estabilizando las finanzas externas y disminuyendo la probabilidad de

incumplimiento soberano".

"Sin embargo, siguen existiendo importantes riesgos de incumplimiento mientras el Gobierno se prepara para eliminar los controles cambiarios y de capital", advirtió Moody's. Según el informe, los riesgos provienen de la "delicada tarea de pasar a la siguiente fase de reformas", que implicará eliminar las restricciones cambiarias.

Argentina confía en sellar en abril un nuevo acuerdo con el Fondo Monetario Internacional (FMI) para fortalecer las exiguas reservas del Banco Central. Para la calificadora, un nuevo programa del FMI probablemente le brindaría financiación a Argentina para que pueda hacer frente a los próximos pagos del programa firmado con el propio Fondo en 2022.

"Sin embargo, a medida que Argentina pase a la siguiente fase de su ajuste macroeconómico, surgirán nuevos desafíos que podrían comprometer los avances logrados, incluyendo riesgos en la balanza de pagos a los que las autoridades deberán responder", observó la calificadora.

De acuerdo al informe, Argentina debe afrontar este año pagos de capital de bonos soberanos por 2.900 millones de dólares y una cifra similar en 2026, más 1.800 millones en pagos de intereses, un volumen de compromisos que contrasta con un saldo de 8.500 millones de reservas netas negativas en el Banco Central.

Lula llama a enfrentar las "amenazas autoritarias"

Recordó el inicio del golpe militar hace 61 años. El mensaje también critica la intentona golpista de 2023

El presidente de Brasil, Luiz Inácio Lula da Silva, reafirmó la importancia de la democracia e hizo un llamado para enfrentar las "amenazas autoritarias" que "insisten en sobrevivir", al recordar el inicio del golpe militar en el país, hace 61 años.

"Hoy es un día para recordar la

importancia de la democracia, los derechos humanos y la soberanía de los pueblos para elegir a sus líderes en las urnas y forjar su futuro, y permanecer fuertes y unidos en su defensa frente a las amenazas autoritarias que, lamentablemente, aún insisten en sobrevivir", señaló Lula en sus redes sociales.

El 31 de marzo de 1964, los militares iniciaron un golpe contra el entonces presidente João Goulart y tomaron el poder bajo un régimen que se extendió hasta 1985.



El presidente de Brasil, 'Lula' da Silva, ondea la bandera de su país

Para el mandatario brasileño, solo la democracia permitirá "un país más justo" e igualitario.

El mensaje de Lula, aunque no lo menciona directamente, parece hacer referencia a la intentona golpista del 8 de enero de 2023, cuando miles de seguidores del expresidente Jair Bolsonaro destruyeron las sedes de los tres Poderes, una semana después de la investidura del líder progresista.

Por esos hechos y otros que siguieron a la derrota electoral de Bolsonaro en las presidenciales de 2022, la Corte Suprema dictaminó la semana pasada que el ex jefe de estado y siete de sus más cercanos aliados, enfrenten un juicio penal por liderar el plan.



La líder ultraderechista francesa Marine Le Pen abandona la corte tras escuchar la sentencia condenatoria

LA SENTENCIA DISPONE 4 AÑOS DE CÁRCEL E INHABILITACIÓN

Condena a Le Pen provoca molestia de Rusia y EEUU

La Justicia francesa la considera culpable de liderar un sistema organizado de desvío de fondos del Parlamento Europeo

EFE
PARIS (FRANCIA)

La líder de la extrema derecha francesa Marine Le Pen fue condenada a cuatro años de prisión, que puede cumplir con brazalete electrónico, 100.000 euros de multa y a cinco años de inhabilitación con aplicación inmediata. Le Pen fue declarada culpable por el Tribunal Correccional de París por estar al frente de un sistema organizado de desvío de fondos del Parlamento Europeo.

La pena pone en jaque su futuro político y su intención de presentarse a las elecciones presidenciales de 2027, para las que aparecía

como la principal favorita de los sondeos.

Molesta por la decisión judicial, no esperó a que concluyera antes de abandonar el tribunal, Le Pen tildó de política la sentencia. "No voy a dejar que me eliminen fácilmente. Voy a pedir que la apelación me permita plantear una candidatura", avanzó Le Pen en una entrevista televisiva.

EE.UU. y Rusia, así como figuras de la ultraderecha europea y el empresario Elon Musk, lamentaron la sentencia que condena a la líder de extrema derecha francesa y le aleja de la carrera electoral a las presidenciales de 2027.

La Administración de Donald

Trump expresó este lunes su "preocupación" por la inhabilitación y sugirió que la sentencia fue motivada por motivos ideológicos.

Por su parte, el portavoz de la Presidencia rusa, Dmitri Peskov, en su rueda de prensa telefónica diaria, lamentó que "cada vez son más las capitales europeas que siguen el camino de pisotear las normas democráticas".

El Kremlin se posicionó con la ultraderecha europea, que se ha apresurado a apoyar a una de las caras más visibles de esta ideología frente a una sentencia que pone en jaque el futuro político de Le Pen y su intención de presentarse a las elecciones presidenciales.

Superan los 2.000 muertos en Birmania por terremoto

La ayuda humanitaria llega con dificultades por los daños sufridos en la red vial.

Los fallecidos por el terremoto de magnitud 7,7 que sacudió el viernes Birmania ascendieron a más de 2.000, según cifras de la junta militar y de la oposición prodemocrática, entre dificultades para las tareas humanitarias en el país en conflicto.

El portavoz de la junta militar que detenta el poder desde el golpe de Estado de 2021, Zaw Min Tun, confirmó en un mensaje de telefonía móvil a EFE que el número de muertos aumenta a 2.056, mientras que hay más de 3.900 heridos a causa del seísmo.

Por su parte, el Gobierno de Unidad Nacional (NUG, en su siglas en inglés), opuesto al régimen castrense y que controla algunas zonas del país, entre ellas partes afectadas por el sismo, elevó hoy en su último boletín los fallecidos a 2.418.

"Hasta la tarde del 31 de marzo, el número de muer-

tos confirmados por el terremoto ha ascendido a 2.418, y muchas personas siguen desaparecidas", señaló en un boletín el NUG, que precisó que sus datos han sido recopilados por sus equipos en sus zonas de control y "fuentes fiables" en otras áreas.

Medios locales independientes como el portal Mizzima suben la cifra a 3.000 fallecidos, y denuncian que la asistencia prestada por el régimen es insuficiente.

Tres días después del terremoto, el despliegue de la ayuda avanza a cuentagotas, con rescatistas y personal humanitario sorteando numerosas dificultades para llegar a las zonas más afectadas, en la región de Sagaing y de Mandalay, con las ciudades homónimas entre los lugares más impactados.

Imágenes aéreas muestran la destrucción de Mandalay, con montañas de escombros y grandes edificios combados y derruidos en la que es la segunda ciudad más grande del país.

Entre los equipos que han llegado a Birmania se encuentran rescatistas de China y Rusia, ambos países con los que la junta mantiene relaciones y con más facilidad por tanto para el acceso.



El devastador terremoto dañó numerosos edificios en Birmania

EEUU gastó \$us 40 millones para recluir 400 migrantes en base de Guantánamo

El Gobierno de Estados Unidos gastó 40 millones de dólares en un solo mes para encarcelar a unos 400 inmigrantes en Guantánamo, según afirmó el senador demócrata Jack Reed a The New York Times.

Un grupo de cinco senadores del Partido Demócrata reprochó a la Administración del presidente estadounidense, Donald Trump, por "despilfarrar" fondos públicos

al enviar inmigrantes a Guantánamo y "usar de forma indebida" las fuerzas militares estadounidenses en la base militar.

El grupo, liderado por Jack Reed, senador de Rhode Island, y Alex Padilla, de California, visitó la base militar en la bahía del mismo nombre el viernes y elaboró un informe. Reed afirmó que había sido informado de que el costo de enviar a esta bahía a unos 400

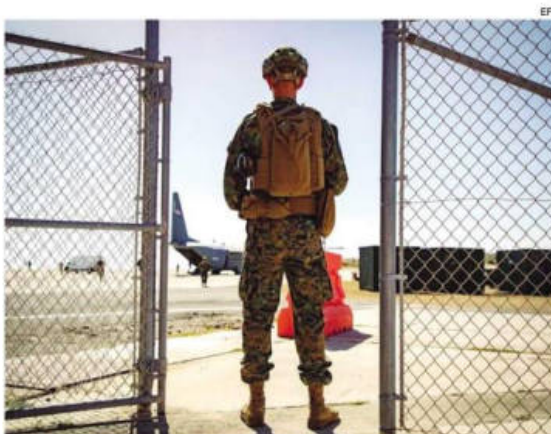

EE.UU. envió a 400 migrantes expulsados a la base de Guantánamo

migrantes desde febrero -de los cuales al menos la mitad eran venezolanos- había sido de 40 millones de dólares el primer mes. "Todo eso es extraordinariamente caro e innecesario", incidió.

De acuerdo con el New York Times, Guantánamo es especialmente cara porque produce su propia energía y porque los suministros se envían desde Florida en barcos y aviones.

El secretario de Estado de Estados Unidos, Marco Rubio, dijo que los inmigrantes que fueron enviados temporalmente a Guantánamo eran "peores" que los miembros de la organización terrorista Al Qaeda que estuvieron en esas cárceles. EFE