

# EL DEBER

AÑO LXXI. N° 21.222 | CIRCULACIÓN NACIONAL | 48 PÁGINAS

DIARIO MAYOR

DOMINGO 30 DE MARZO DE 2025 | EN TODO EL PAÍS BS 8,00

COMICIOS. VOCALES BUSCARÁN "BLINDAJE CIUDADANO"

## El TSE se resigna a que la Asamblea Legislativa no blinde las elecciones

**Leyes.** El Tribunal Supremo Electoral envió un paquete de seis normas para asegurar el proceso; ni una sola ley fue sancionada.

**Circunscripciones.** Dirigentes de Creemos rechazan el nuevo mapa electoral de Santa Cruz, pero el TSE niega favoritismos. **PÁG 4**



ENRIQUE CARRERO

### ALIMENTOS CAROS SUBIERON 58% EN UN AÑO

Miles de familias reducen sus compras. La inflación es la más alta desde 2009. **PÁG. 8-9**

### Esperanza en la lucha contra el cáncer infantil

El Oncológico de Santa Cruz reportará casos al Instituto St. Jude de Estados Unidos y recibirá apoyo para tratamientos e investigación de casos especiales. **PÁG 12**



### DEVASTADOR TERREMOTO EN BIRMANIA

La junta militar que gobierna ese país informó que han fallecido más de 1.600 personas y al menos 3.400 heridos. **PÁG 14**

### RUEDA EL BALÓN DE LA DIVISIÓN PROFESIONAL DEL FÚTBOL BOLIVIANO

Hoy, Blooming recibirá a The Strongest y Oriente Petrolero buscará sus primeros puntos en Cochabamba, frente a Aurora. **PÁG 18**



Crece el caudal de los ríos

### Diez municipios cruceños bajo el agua

Los ríos Grande, Pirai y Yapacaní podrían afectar más de 250.000 hectáreas de sembradíos. 13.000 cabezas de ganado también están en riesgo. **PÁG 6**

**Obras paralizadas y  
empresas en crisis. La  
Alcaldía sigue en deuda con  
los constructores. PÁG 10**

**Congreso del MAS en El  
Alto. Afines a Arce borran el  
nombre de Evo y modifican  
el estatuto partidario. PÁG 2-4**



Agropecruz 2025

FALTAN 3 DÍAS

2 AL 6 DE ABRIL FE. PO CRUZ



PRUEBA  
EL NUEVO CAFÉ  
INSTANTANEO  
LIOFILIZADO

Capacabano



EL BIENESTAR DE NUESTRA CLASE BUSINESS. GASTRONOMÍA

DTT



Donde cada persona es un mundo

AirEuropa  
Tú decides

05-4990 34-16-20-30

# Tema del Día



El presidente Luis Arce y el vicepresidente David Choquehuanca participaron ayer del congreso del MAS que pretende modificar su estatuto.

EN 2021, UNA VOCAL DIJO QUE EL ESTATUTO VIOLA LA CPE

## El MAS ajusta al menos 30 artículos de su estatuto y en 11 días tendrá su binomio

El MAS renovador anula el caudillismo de su estatuto, revaloriza a la trica de organizaciones fundadoras, reduce la antigüedad en la militancia para postular a algún cargo y ser dirigente, y modifica la obligatoriedad de los aportes 'voluntarios'.

Yolanda Mamani Cayo  
yolanda.mamani@grupodeldeber.com

El Movimiento Al Socialismo- Instrumento Político por la Soberanía de los Pueblos (MAS-IPSP), cuya sigla está en manos del bloque arcista, comienza una nueva era sin Evo Morales y archiva la corona que ostentó el "caudillo" por más de 20 años. ¿Y cómo lo hace? Modifica al menos 30 artículos de los 103 que tiene su estatuto orgánico y ajusta el documento para que sea "participativo, incluyente y sin dedazos".

Este es el primer paso que debe realizar el partido oficialista: aprobar las reglas internas y ofi-

cializarlas ante el Tribunal Supremo Electoral (TSE), y después se meterá de lleno a la carrera electoral con la proclamación de su binomio presidencial que será el 11 de abril en la ciudad de El Alto, informaron a EL DEBER desde el Pacto de Unidad.

"Ahora solo estamos mostrando los más de mil delegados de las 107 federaciones y confederaciones que participan en el congreso, pero el 11 de abril vamos a mostrar toda nuestra fuerza social y estructura nacional que tiene el MAS, en la elección del binomio que vamos a realizar", indicó a EL DEBER el vocero del Pacto de Unidad, Vidal Gómez.

La primera parte de este proceso se cumple desde ayer en el congreso orgánico del MAS-IPSP que se realiza en el Campo Ferial Chuquilago Marka, de la ciudad de La Paz, donde asisten más de 1.000 delegados políticos de ese partido y de las organizaciones sociales afines a Arce.

Estos sectores analizan y aprueban las modificaciones que plantean las direcciones regionales y todas las federaciones que son parte de esta organización política. "Son entre 30 y 35 artículos que se van a modificar y para eso se van a sustentar técnicamente para que se adecúen a nuestro estatuto", añadió Gómez.

### PARA SABER

#### SIN ANDRÓNICO

Tanto en el congreso del MAS arcista como en la refundación del instrumento de Evo Morales no estuvo el presidente del Senado, Andrónico Rodríguez. Morales dijo que él es la única carta como presidenciable.

#### ESPIAS DE ARCE

La dirigencia cocalera del Chapare acusó a los seguidores de Andrónico Rodríguez ser "espías" de Luis Arce y prohibieron su ingreso al congreso que se llevó ayer en Villa Tunari.

Las modificaciones al estatuto del MAS se realizan tras tres años y seis meses después del último ajuste que realizó la dirigencia del partido en el tercer congreso orgánico del 4 de agosto de 2021, y que fue aprobado por el TSE el 22 de septiembre de ese año.

### Principales cambios

Entre los 30 artículos que serán ajustados, borrados o modificados del estatuto masista, se consideran al menos unos cinco temas principales, entre ellos están: eliminar el nombre del expresidente Evo Morales y en su lugar reconocer a las organizaciones fundadoras del "instrumento político", reducir los años de antigüedad que deben tener los militantes para postularse o para postularse como dirigentes del partido, dar más cabida y participación a las nuevas generaciones de masistas y realizar ajustes a los aportes económicos de los militantes.

"La primera adecuación será el reconocimiento a las organizaciones sociales que son dueñas del instrumento político MAS-IPSP, como son los interculturales, bartolinas y la Cstucb (Confederación Sindical Única de Trabajadores Campesinos de Bolivia)", dijo Gómez.

El estatuto vigente, en su artículo diez, que tiene el subtítulo de "Organizaciones fundadoras", dice que "se respeta la trayectoria histórica de las tres organizaciones matrices a la cabeza de la Dirección Nacional del MAS-IPSP".

En cambio, en el punto 15 del artículo 6 se refiere al "respeto al liderazgo nato" de Evo Morales "por los grandes logros, avances y saltos cualitativos que realizó a nivel nacional, dignificando a Bolivia en el contexto internacional como líder del Movimiento Al Socialismo".

Gómez adelantó que este punto será definitivamente eliminado del estatuto. "Ya el traidor (Evo Morales) renunció al Movimiento Al Socialismo y por supuesto que saldrá del estatuto", adelantó el dirigente.

El tercer punto que se ajustará es el requisito de antigüedad como militante del MAS para postularse a la presidencia, vicepresidencia y también para ser dirigentes del partido. En ambos casos, el estatuto vigente señala que si un militante quiere postularse para presidente o vicepresidente (artículo 64), o si aspira a ser dirigente nacional (artículo 24), debe ser militante activo e inscrito en el MAS "por diez años", con la excepción para el militante que postule a la secretaría de juventudes. Para acceder a este cargo o a la masista deberá cumplir tres años de militancia, dice la norma vigente.

"Muchos militantes antiguos o fundadores no cumplen ese requisito de los diez años porque en 2018 hubo una reinscripción. Por

Pasa a la página 4



PULSE

**LA VAGONETA  
MÁS MODERNA,  
CON EL MEJOR  
PRECIO Y EL MEJOR  
RESPALDO.**



**ENTREGA INMEDIATA**

 Centro Comercial  
Las Brisas Planta Baja

 2do. Anillo  
esq. Canal Isuto

[www.ovando.com](http://www.ovando.com)

**ASTARA | OVANDO**  
siempre contigo

**80**  
AÑOS  
OFICINA DE DESARROLLO DE  
BOLIVIA



Grover García, presidente del Movimiento Al Socialismo (MAS).



Arce y Choquehuanca junto a autoridades en la cumbre de La Paz.

### Viene de la página 2

eso se va a adecuar a lo que la mayoría plantea que es tener cinco o seis años de militancia para ser elegibles a la dirección nacional, las departamentales o como candidatos al binomio presidencial", explicó Gómez.

### Aportes 'voluntarios'

Otra de las propuestas para modificar el estatuto del MAS-IPSP es el tema de los aportes económicos al partido, mismos que son obligatorios para cada militante. La propuesta es que esos aportes solo sean obligatorios para las autoridades electas y altos funcionarios y no así para toda la militancia.

El tema de los aportes está en los artículos 67, 69, 71, 72, 73, 74, 75, 76 y 77. En dichos apartados, el estatuto masista vigente ordena a todos los militantes, sin excepción, a dar un aporte a la dirección del partido, bajo sanciones en su tribunal de ética y acciones legales.

Por ejemplo, los militantes de base que no tienen ingresos mensuales regulares aportan con Bs 1 cada mes, es decir, el aporte mínimo es Bs 12.

En tanto, los militantes que perciben ingresos mensuales del Estado deben aportar de acuerdo a su escala salarial: los que ganan al mes hasta Bs 10.000, aportan el 1% de su sueldo; los que tienen un sueldo entre Bs 10.000 y 20.000, su aporte es del 2% mensual del total ganado, y finalmente los funcionarios, autoridades o legisladores que ganen por encima de los Bs 20.000, su aporte es 3% de su salario mensual, dinero que es

descontado de sus planillas, como dice el estatuto.

"Nosotros creemos que el aporte debe nacer de la militancia, es decir, debe ser realmente voluntario, pero para aquellos que sí ejerzan un cargo en las direcciones departamentales o nacional, o para los compañeros que vayan como candidatos a diputados, senadores o al binomio, sí tienen que tener su cuota al día, pero la militancia de base no tendrá la obligación de aportar", planteó Gómez.

### ¿Funcionario masista?

Los artículos 66 y 67 del estatuto del MAS aún vigente, señalan que toda autoridad electa en el Órgano Ejecutivo nacional, departamental o municipal, así como los servidores públicos de todas esas instancias que esté gobernado por el MAS, deben ser militantes y cumplir con sus aportes económicos.

"No existe la figura de autoridades neutrales, ni independientes en los cargos designación a nivel nacional, departamental, regional y municipal, todos y todas deben ser militantes del MAS-IPSP", dice el punto 3 del artículo 67.

El congreso del MAS inició ayer con la presencia de Luis Arce y David Choquehuanca. El presidente pidió unidad al partido y el vicepresidente más presencia de mujeres en la organización. Esta reunión terminará hoy.

Mientras, Morales ayer en Villa Tunari inauguró la "refundación" de su instrumento y en su discurso dijo que no existe un "plan B" para las elecciones. "Acá el candidato es Evo Morales, no hay plan B", dijo.

## CRÍTICAS A LA ASAMBLEA

# TSE se resigna y buscará un 'blindaje ciudadano'

El vocal Francisco Vargas lamentó que la Asamblea no haya abordado el paquete de normas que mandó el TSE.

Iván Paredes Tamayo  
ivan.paredes@grupopoetdeber.com

Existe resignación en el Tribunal Supremo Electoral (TSE). El vicepresidente de esta instancia, Francisco Vargas, expresó ayer su decepción por la falta de atención de la Asamblea Legislativa Plurinacional para aprobar el paquete de leyes -en especial tres normas- que protejan las elecciones generales del próximo 17 de agosto. La autoridad electoral afirmó que ante la desatención del Legislativo buscarán un "blindaje ciudadano" y que acudirán a instancias internacionales para desarrollar con normalidad los comicios.

Vargas, en entrevista con el programa ¡Qué Semana! de EL DEBER Radio, afirmó que dentro del paquete de normas enviadas al Legislativo hay tres que son clave para desarrollar el proceso electoral con normalidad: el proyecto de ley para garantizar el principio de preclusión, que no tiene fecha para su debate y aprobación; el proyecto de modificación de la Ley N° 044 para que los vocales electorales sean incorporados a juicios de responsabilidades en su calidad de altas autoridades de un órgano estatal; y la aprobación del crédito de préstamo N°

BV-C3 para garantizar el voto en el exterior, mismo que está pendiente para el tratamiento en la Asamblea Legislativa.

### Solo dos aprobadas

De las leyes propuestas, solo se debatieron dos y fueron aprobadas en la Cámara de Diputados: la ley de incorporación de Transmisión de Resultados Electorales Preliminares (TREP) y la de debate obligatorio para candidatos a la Presidencia, gobernadores y alcaldes. Estas normas pasaron al Senado, pero no fueron tratadas.

"Son tres leyes que entendemos no van a ser aprobadas porque pareciera que no existe la suficiente voluntad para ello; sin embargo, nosotros ratificamos nuestro compromiso de poder administrar el proceso electoral en el marco de la legislación que se tiene, porque ante todo hay que buscar y mantener nuestro sistema democrático y para ello tiene que haber elecciones limpias, justas y transparentes", afirmó Vargas.

El vicepresidente del TSE añadió que "si no tenemos el blindaje legal, vamos a buscar el blindaje ciudadano, vamos a buscar el blindaje de la comunidad internacional, de las misiones de acompañamiento y observación electoral, a quienes hemos abierto nuestras puertas para que puedan observar, porque no tenemos nada que esconder en el proceso electoral".

En la agenda semanal de la Cámara de Diputados no figura el tratamiento de otras leyes. En el Senado se estima que esta semana puedan tratarse las normas del TREP y de debate obligatorio.

Mientras, el vocal Tahuichi Tahuichi adelantó que este 2 de abril se conocerá el calendario electoral. Así, las siguientes fechas importantes del proceso electoral serán la inscripción de alianzas y de candidatos de binomios y de legisladores.

## PARA SABER

### CALENDARIO ELECTORAL

El vocal electoral Gustavo Ávila aseguró que, si la Asamblea Legislativa no aprueba el paquete de leyes solicitadas en la reunión multipartidaria, de igual manera se lanzará la convocatoria para las elecciones generales; sin embargo, aclaró que se realizaría de acuerdo a la normativa.

### PEDIDOS DEL TSE

El TSE planteó varios pedidos para que el Legislativo apruebe el paquete de leyes que envió. Solo dos normas fueron tratadas en Diputados.



El vocal Francisco Vargas lamentó que la Asamblea no haya tratado las leyes enviadas por el TSE.

# EXMA BOLIVIA

MARKETING · NEGOCIOS · NETWORKING

17 & 18 DE JULIO, FEXPOCRUZ

# XTRAORDINARY HUMANS

DANIEL MARCOS  
CEO Y CO FUNDADOR



ANA TOMICEVIC  
VP, GLOBAL BRANDS



ALVARO LUQUE  
"UNA DE LAS MENTES MÁS BRILLANTES DEL MARKETING DIGITAL DEL MUNDO"



VERÓNICA RUIZ DEL VIZO  
CEO AMARILLO Y PARTE DEL



CARLOS NAVAS  
GM PRIME LATAM. EX GM REDBULL MÉXICO



ALEJANDRO BETANCOURT  
VP MARCA LATINOAMÉRICA



FERNANDO ANZURES  
FOUNDER & CEO



NABIL MALOULI  
SVP ECOMMERCE GLOBAL

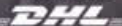

UN ESPACIO PARA MENTES EN

# CONSTANTE, EVOLUCIÓN

¡ASEGURA TU LUGAR AHORA!

[WWW.EXMABOLIVIA.COM](http://WWW.EXMABOLIVIA.COM)

# Santa Cruz

MIGUEL ANGEL SURUBI



Los habitantes de zonas aledañas al Río Grande están en riesgo, ante la crecida extraordinaria y sostenida, especialmente en La Junta

## INTENSAS PRECIPITACIONES

# En tres días, municipios en desastre pasan de seis a diez en el departamento

El reporte actualizado de la Gobernación de Santa Cruz informa que se sumaron al pedido de ayuda Okinawa 1, Yapacaní, El Puente y Kereimba Iyambae. Las lluvias continuarán la próxima semana, con riesgo de desborde en ríos de la provincia Ichilo

Silvana Vincenti

www.eldeber.com.bo

El pasado 26 de marzo, en la lista de municipios en desastre de la Gobernación de Santa Cruz figuraban: Pailón, Lagunillas, Cuatro Cañadas, Ascensión de Guarayos, San Julián y Moro Moro.

Tres días después, el 29 de marzo, se habían sumado Yapacaní, Kereimba Iyambae, Okinawa 1 y El Puente.

Asimismo, el Servicio Departamental de Encauzamiento de Ríos (Searpi) de la Gobernación cruceña contabilizaba 122 mil ha afectadas. Los municipios más afectados son San Julián con 65 mil ha, seguido y Ascensión de Guarayos son 21 mil ha.

También se han identifica-

do 250 mil ha en riesgo: más de 101 mil ha peligran debido a la influencia de la cuenca del Río Grande; aproximadamente 106 mil ha por la cuenca del Río Pirají; y casi 41 mil ha por la cuenca del Río Yapacaní.

Además, aproximadamente ocho mil familias estaban afecta-

### 250 mil hectáreas.

En riesgo por tres cuencas, según el Searpi, hasta el 26 de marzo

### Deforestación.

En las márgenes de los ríos, facilita el avance del agua y el desastre

das, y también más de 1.000 km de caminos.

Como si fuera poca cosa, más de 13.000 cabezas de ganado se encuentran amenazadas por el desborde de los ríos.

### Pronóstico

Ya el Servicio Nacional de Meteorología e Hidrología (Senamhi) había emitido alerta naranja hasta el 29 de marzo en cuatro departamentos (Santa Cruz, La Paz, Cochabamba y Beni), y mantenía la alerta roja por crecidas para al menos diez ríos del país.

Pilcomayo, Grande, Parapetí (Chuquisaca), Ichilo, Chapare, Coroico, Boopí, Tipuani, Mapiiri y Rapirrán están en la lista del Senamhi, por posibles desbordes.

De acuerdo con el Senamhi, la

alerta roja es un nivel de amenaza extremo; es decir, fenómenos no habituales de intensidad fuerte, muy fuerte y excepcional, con un nivel de amenaza muy alto para la población.

El Searpi alertó ayer sobre el aumento del caudal en la zona de la Estación La Junta (Río Grande), donde se duplicó la altura del agua. Las inundaciones amenazan desde el año pasado a Montero Hoyos en esta zona, y Puerto Pailla se encuentra bajo el agua.

Según Luis Ernesto Aguilera, director del Searpi, el nivel natural del Río Grande en La Junta está entre los 5 y 6 metros, pero ha llegado a 13 metros, y se ha mantenido entre 12 a 12,5 y 13 metros, es decir que dobló su capacidad natural de volumen en ese punto".

La experta en meteorología Cristina Chirinos, anticipó cielos nubosos y lluvias esporádicas para este fin de semana, y también la llegada de un frente frío para el inicio de la próxima semana, con un descenso importante de las temperaturas.

Por su parte, Luis Alberto Alpire, de Señor del Clima, anunció que el lunes 31 arrancará con vientos moderados del norte, cambiando a dirección sur entre la noche y la madrugada del martes 1 de abril, con lluvias moderadas a fuertes en todo el departamento, incidiendo en un descenso de las temperaturas, 16 grados centígrados en Andrés Ibáñez y Norte Integrado, 8 grados en los Valles Cruceños, 10 grados en Cordillera, y 15 en la Chiquitania.

Alpire también informó que las corrientes del sur prevalecerán la mayor parte de la semana, con oscilaciones eventuales a norte entre el miércoles 2 y el jueves 3 de abril, definiendo las condiciones del tiempo con temperaturas otoñales, fruto de la estación intermedia hacia el invierno.

Las precipitaciones se darán en condiciones moderadas a fuertes desde el 29, sobre todo en el Norte Integrado, Valles, Cordillera y la Chiquitania, como también en la cuenca alta de los ríos Pirají, Grande y Parapetí, es decir en los municipios de la provincia Florida, además de Sopachuy, Monteagudo, Muyupampa y Azurduey, que pertenecen al departamento de Chuquisaca.

"Se reiteran las lluvias intensas durante el ingreso del frente frío, con riesgos inminentes de inundaciones en San Pedro, Fernández Alonso, Minerías, Okinawa, Pailón, Cuatro Cañadas, San Julián, El Puente, etc., además de Camiri y Charagua (Bajo Isozo)", reportó Alpire.

En lo productivo, Alpire dijo que en función de que los vientos del sur imperen la mayor parte de la semana, con bajas probabilidades de lluvia, esto incidirá en el desagüe de los campos de cultivo, permitiendo la cosecha de soya, maíz y sorgo, sujeta a la disponibilidad de combustible.

## PARA SABER

### SEGÚN EL GOBIERNO

El Ministerio de Desarrollo Rural y Tierras informó sobre las afectaciones al sector productivo: De los 3 millones de hectáreas cultivadas en el territorio nacional, 84.000 fueron afectadas por las lluvias, lo que vendría a ser un 2,2% del área de cultivos.

### YAPACANÍ

Recién se declaró en desastre, y el alcalde contabilizó 2.800 familias damnificadas, de 85 comunidades. En 40 estaciones del Senamhi se superaron los niveles normales de lluvias.

ESPACIO EMPRESARIAL



El evento contará con la participación de jueces internacionales provenientes de Brasil, Colombia y Paraguay

# AGROPECRUZ LLEGA CON GENÉTICA, SOSTENIBILIDAD E INNOVACIÓN DEL 2 AL 6 DE ABRIL A FEXPOCRUZ

La feria agropecuaria más importante del país, que se llevará a cabo del 2 al 6 de abril

Junto a Agropecruz, se llevarán a cabo Expoleche y Expopet, ferias dedicadas a la industria láctea y el cuidado de mascotas.

Santa Cruz y Bolivia se prepara para recibir Agropecruz 2025, la feria agropecuaria más importante del país, que se llevará a cabo del 2 al 6 de abril en el predio ferial de Fexpocruz. El evento reunirá a más de 450 expositores, 700 animales en exhibición y una serie de actividades destinadas a promover la innovación, la producción sostenible y el desarrollo pecuario.

## Impacto internacional

El evento contará con la participación de jueces internacionales provenientes de Brasil, Colombia y Paraguay, quienes evaluarán a los mejores ejemplares en siete días de juzgamientos de diferentes razas. Además, habrá nueve remates y un variado programa de capacitaciones y seminarios para fortalecer el conocimiento técnico de los productores y ganaderos.

Entre las actividades más destacadas se encuentran:

- Brahman Fest, un festival dedicado a esta raza bovina.
- La 51ª Reunión Ordinaria de la Comisión Sudamericana de Lucha contra la Fiebre Aftosa (PRE-COSALFA).
- 25º Simposio Latinoamericano "Productividad en Ganado de Corte".
- 1º Seminario Internacional de Bioseguridad y Produc-



El Paseo Productivo Sostenible es uno de los atractivos de la feria



La Expopet se enfoca en las mascotas

tividad Avícola.

- Competencia de producción de leche en razas Gyr y Girolando.
- El Concurso El Animal Más Pesado

## Sostenibilidad

Por tercer año consecutivo, Agropecruz tendrá el Paseo de Producción Sostenible, un espacio donde los estudiantes y público en general conocerá sobre acuaponía, hidroponía y regeneración de ecosistemas y producción ganadera optimizada despertando la pasión por el cuidado del medio ambiente en los niños.

Como una de las principales novedades, esta feria tendrá la inauguración del Pabellón Sostenible y Medio Ambiente. Ahí se reunirá a expertos en energías renovables, reciclaje, producción orgánica y tecnología para la eficiencia energética.

Expoleche y Expopet: parte de una exposición estelar.

Junto a Agropecruz, se llevarán a cabo Expoleche y Expopet, ferias dedicadas a la industria láctea y el cuidado de mascotas.

- Expoleche ofrecerá un Shopping Lechero, exhibición y venta de toros holando, así como degustaciones de productos lácteos.
- Expopet llega con una agenda variada, que incluye el Pet Groomer Bolivia, desfiles de moda para mascotas y la Perrotón 2025, una carrera canina.

## Fecha y Horarios de la feria:

Miércoles 2, jueves 3 y viernes 4: de 17:00 a 23:00.  
sábado 5 y Domingo 6: de 16:00 a 23:00.  
Menores de 5 años ingresan libre.

## Precio de entradas:

Mayores Bs 20 y menores Bs10 (niños de menos de 5 años ingresan libre)  
Entradas online en [www.fexpocruz.com.bo](http://www.fexpocruz.com.bo)

# Economía

## Cotización del dólar

Domingo 30 de marzo de 2025

Bs 6,86

Compra

Bs 6,96

Venta

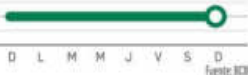

UFV: 2,59

Fuente: BCB

|                      |         |
|----------------------|---------|
| Argentina (peso)     | 1.070,6 |
| Brasil (real)        | 5.757   |
| Chile (peso)         | 951,30  |
| Colombia (peso)      | 4.202   |
| México (nuevo peso)  | 20,41   |
| Paraguay (guaraní)   | 7.985   |
| Perú (nuevo sol)     | 3.658   |
| Unión Europea (euro) | 0,9237  |

## Metales

Oro: Onza Troy: \$us/D.T.F. 3.081,07

Plata: Onza Troy: \$us/D.T.F. 34,10 Fuente: BCB

## Hidrocarburos

Barril de petróleo WTI: \$us 69,31

Fuente: www.precioscommodos.net

## Granos

Soya: \$us 366,62 (tonelada) a mar. 2025

Maíz: \$us 179,72 (tonelada) a mar. 2025

Trigo: \$us 205,31 (tonelada) a mar. 2025

Azúcar: ctv/\$us 21,86 (libra) a mar. 2025

Café: ctv/\$us 282,65 (libra) a mar. 2025

Fuente: www.commodos.com.bo/commodos-de-grano - eldeber.com

## CAE EL PODER ADQUISITIVO

# La canasta básica se encarece en un 58,8%, en el periodo de un año

El alza de precios en productos esenciales obliga a las familias bolivianas a reducir sus compras y modificar sus hábitos de consumo. La inflación interanual alcanza el 13,22%, la más alta desde 2009



RICARDO MONTERO

En los mercados el costo de los alimentos tienen una constante tendencia hacia el alza lo que pone en apuro al consumidor final

### Ernesto Estremadoiro Flores

ernesto.estremadoiro@grupodeldeber.com

La actual realidad económica golpea con a la población boliviana. En los mercados del país, la canasta básica de 10 productos esenciales se ha convertido en un desafío económico cada vez más difícil de sobrellevar. Los datos revelan un panorama preocupante: en un año, los precios de los productos básicos han experimentado un incremento del 58,8%.

Esta escalada de precios está obligando a muchos ciudadanos a modificar drásticamente sus hábitos de consumo. En los mercados locales, se observa una clara tendencia: las familias están reduciendo significativamente el volumen de sus compras, adaptándose a una nueva realidad económica marcada por la escasez y el alto costo de los productos de primera necesidad.

Economistas consultados sostienen que el impacto va más allá de las estadísticas: detrás de cada cifra hay familias que luchan por mantener su poder adquisitivo y garantizar su alimentación básica en un contexto de creciente incertidumbre económica

### Los números de la realidad

Para este reportaje EL DEBER realizó un recorrido en diferentes mercados donde se consultó a los comerciantes la evolución de precio en un año de 10 productos esenciales como la carne de res, de pollo, el arroz, papa, cebolla, tomate, aceite, queso, azúcar y leche.

Las diferencias son evidentes. En 2024, una ama de casa podía comprar todos los productos de esta lista por un valor de Bs 119,90. Pero ahora esta misma persona paga Bs 190,40, esto significa un incremento de hasta 58,8%, la tendencia según los comerciantes es al alza debido a

## PARA SABER

### CONTROLES

Desde el Ejecutivo se anunció que se intensificará los controles en los mercados del país al evidenciarse una exagerada ganancia, de Bs 12 por kilo de carne de res, por parte de los vendedores al detalle.

### RESTRICCIÓN

El Gobierno remarcó que no levantará la restricción a la exportación de carne mientras no baje el precio en los mercados.

factores como la escasez de diésel y dólares.

El suministro irregular diésel incrementa el flete de camiones que deben sacar los productos desde el campo, y la falta de dólares encarece los insumos que se necesitan para producir.

Hay un producto que grafica la

crisis: el tomate. En solo un año, su precio se ha disparado de Bs 5 a 14 por kilo. El kilo de carne no se queda atrás. Su valor saltó de Bs 38 a Bs 60. un incremento del 57,9%. Para muchas familias, esto significa que un producto proteico básico se aleja cada vez más de su capacidad de compra de las personas.

Las malas noticias siguen: el arroz duplicó su precio, pasando de Bs 6 a Bs 12. Por su parte, la cebolla aumentó un 100%, de Bs 4 a Bs 8 el kilo. Otro alimento que disparó su costo es el queso que subió hasta un 66,7%, elevándose de Bs 24 a Bs 40.

Este aumento en los precios se da en un contexto de alta inflación que tiende a acelerarse. Según el último reporte del Instituto Nacional de Estadística (INE), Bolivia, alcanzó el tercer puesto en la región con una inflación interanual del 13,22%, la más elevada desde 2009. La variación mensual es del 1,26%.

La inflación acumulada en los primeros dos meses del año llegó al 3,24%, y la meta planteada por el Gobierno es del 7,5% para 2025.

El presidente del Colegio de Economistas de Tarija, Fernando Romero, sostiene que la tendencia sugiere que la inflación seguirá en ascenso, consolidando una espiral impulsada por el desabastecimiento de carburantes, el incremento del costo de vida y la incertidumbre generalizada.

"Si esta tendencia se mantiene, no sería sorprendente que el año cierre con una inflación cercana al 20%, lo que podría hacer que Bolivia pase del tercer al segundo lugar en la región", advirtió.

### "Compro poquito para él día"

Detrás de los números hay personas que han tenido que modificar, de manera obligada, sus hábitos de consumo. Este cambio va desde dejar de comprar algunos alimentos y reemplazarlos por opciones más económicas, hasta reducir sus compras y ajustar su presupuesto al máximo.

Tal es el caso de Cinthia Gil, que diariamente acude al mercado La Chacarilla, ubicado entre la avenida Paragua y Canal Cotoca. Vive cerca del mercado y prefiere comprar solo lo necesario, limitando su consumo de carne. "Antes compraba un kilo, pero ahora solo llevo medio", cuenta mientras selecciona sus compras.

"Compro poquito para el día. Así no se me frega. Ahora todo está muy caro, lo que uno gana ya no alcanza para nada", dice Cinthia, mientras elige tres tomates medianos y tres cebollas.

A unos pasos de donde Cinthia compra sus verduras, don Jorge Huanca espera la llegada de clientes. Fue una mañana silenciosa, asegura, mientras hace cuentas en su calculadora y espera la llegada de compradores.

"El kilo de carne está a Bs 60. Eso



ahuyenta a la gente", lamentó.

A pocos pasos del puesto de Huanca, Daniel Flores saca su celular y paga Bs 82 por QR por un pollo entero y un kilo de queso. Luego, añade un maple de huevos de 30 unidades por Bs 28 y repite la operación desde su teléfono móvil.

En apenas tres productos ha gastado Bs 110. "Ya no me va a alcanzar para las verduras, el arroz o la leche. Todo está caro y nadie hace nada", dice mientras revisa el saldo de su cuenta bancaria.

En el antiguo mercado Abasto, varios carniceros reportan una caída del 50% en sus ventas debido a la disminución de clientes.

**Proyección de la inflación**

Ante este escenario inflacionario, el economista, Germán Molina, explicó que el costo de vida aumentó para los bolivianos en 2025, "en dos meses representó en promedio que los precios subieron un 3,24% y a doce meses a febrero es 13,22%".

Según Molina, de acuerdo con el comportamiento inflacionario es muy complejo revertir el proceso de encarecimiento de los precios de los alimentos y servicios por lo que considera que,

de acuerdo a las proyecciones, este año la inflación, durante esta gestión llegará a dos dígitos.

Según Molina, esta espiral se explica por la política fiscal de expansión del gasto público, la subvención a los hidrocarburos y el control de precios para algunos alimentos y servicios básicos.

"Esto permitió que los datos de inflación al principio sean bajos, un promedio anual de 2,94% durante el período 2022-2024, porque tenían liquidez en moneda nacional y dólares para financiar. En la actualidad la iliquidez, el atraso cambiario, la brecha cambiaria, la cotización del dólar paralelo y la escasez de dólares y combustible, afectan las transacciones cotidianas y provocan una mayor inflación", sostuvo Molina.

Claudia Pacheco, presidente del Colegio de Economistas de Santa Cruz, indicó que en función del comportamiento observado en los precios y de las condiciones macroeconómicas actuales, espera que la inflación continúe con una tendencia moderada, a tiempo de alertar que, en escenarios menos favorables,



RICARDO MONTERO

El costo de la carne se disparó en los mercados, la gente ahora compra menos o busca otras alternativas

tar medidas de ajuste oportunas para evitar un ascenso descontrolado", señaló Pacheco.

Pacheco indicó que es posible frenar el fenómeno inflacionario a partir de un conjunto de medidas políticas

"En primer lugar, es imprescindible que el Banco Central funcione de manera independiente y aplique una política monetaria restrictiva para controlar la emisión de dinero sin respaldo, para con ello, moderar las presiones inflacionarias. Simultáneamente, una política fiscal responsable que equilibre los ingresos y los gastos es fundamental para evitar déficits que alimenten la inflación. Esto es imperativo dado que nuestro déficit fiscal sigue en aumento, si se desea lograr estabilidad económica, debe hacerse un uso más eficiente de los recursos", dijo la economista.

A tiempo de agregar que la implementación de medidas estructurales que impulsen la producción interna, inversión nacional y extranjera con seguridad jurídica que coadyuvan en la creación de empleo, que traen innovación, tecnología y diversifican la economía contribuyendo a fortalecer la oferta nacional, son determinantes para reducir el costo de vida.

**CIFRA DEL TEMA**

3,24%

**INFLACIÓN ACUMULADA**

Esta fue la tasa inflacionaria en los primeros dos meses del año, equivale a la mitad de la proyección oficial del Gobierno.

se puede registrar un aumento más pronunciado hacia fin de año.

"De no implementarse medidas correctivas efectivas, la inflación podría llegar hasta un 30%. La proyección dependerá en gran medida de la evolución de la demanda interna, la respuesta de la política monetaria y fiscal, y el impacto de factores externos, por lo que es crucial implemen-

**LISTA DE PRECIOS DE LA CANASTA FAMILIAR**

EN BOLIVIANOS

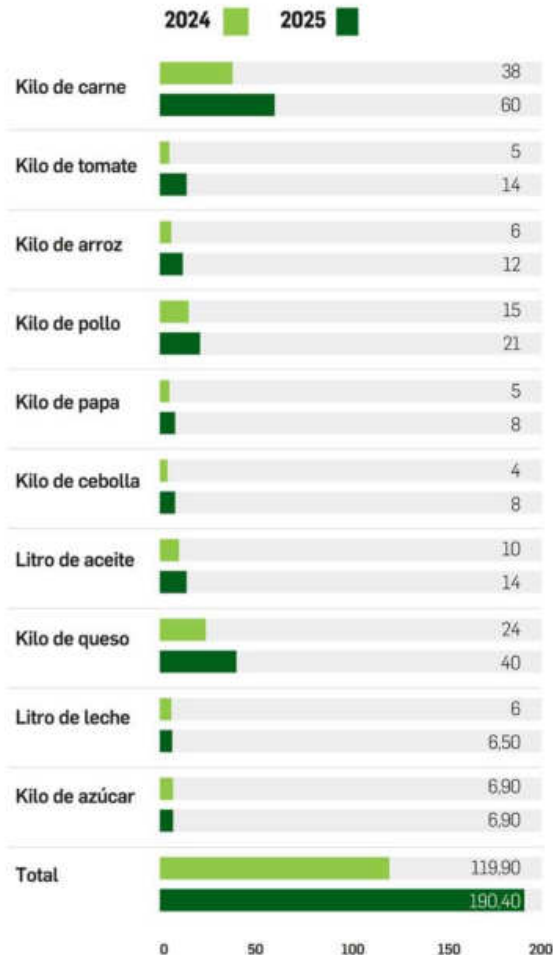

FUENTE: ELABORACIÓN PROPIA

INFOGRAFÍA: AURELIO PASCOE E.

05-55120-30 y 32

ENTREVISTA / JAVIER ARZE JUSTINIANO GERENTE GENERAL DE LA CÁMARA DE LA CONSTRUCCIÓN DE SANTA CRUZ (CADECOCRUZ)

La falta de pago en el sector público y la facturación anticipada por contratos con la Alcaldía cruceña afectan el desempeño de las empresas constructoras

## “El municipio cruceño logró créditos para las empresas que debía, pero no les pago”

Juan Carlos Salinas Cortez

juan.salinas@grupodeldeber.com

Javier Arze Justiniano, gerente general de la Cámara de la Construcción de Santa Cruz (Cadecocruz), observó que el actual escenario económico que afecta al país genera incertidumbre en el sector, que es considerado uno de los mayores generadores de puestos de trabajo y principal sector privado que impulsa el crecimiento de la economía boliviana.

— ¿Cuál es la realidad del sector de la construcción?

Lamentablemente, ni a escala departamental, municipal o nacional, hubo una voluntad política que nos pueda ayudar a pasar el mal momento. Los niveles de inversión pública fueron bajando, en 2023, llegaba a los 5.000 millones de dólares, en 2024, bajo a 4.200 millones de dólares y para 2025 se calcula no más de 4.000 millones. Pero lo más grave es que la ejecución presupuestaria no llega al 50%. Entonces, por esta situación muchas empresas que tienen contratos con el sector público tuvieron que dedicarse a otras actividades o estar en el sector privado de la construcción, porque en el sector público no se puede trabajar.

— ¿Por qué?

Todo el mundo sabe que la Alcaldía de Santa Cruz nos debe más de 1.200 millones de bolivianos en planillas de avance de obras, por esta situación hay muchos trabajos paralizados y varios contratos que van a ser rescindidos, porque hubo una irresponsabilidad en la administración del bien público municipal. Lo mismo sucede en el ámbito de la Gobernación, que por la falta de pago hay proyectos vigentes que están en peligro.

Todo esto sucede porque no hay dólares y el panorama se complica más por la venta del combustible a costo internacional, una situación que afecta nuestros costos. A manera de ejemplo, una modificación del valor del diésel provoca un encarecimiento de un



Arze considera que el sector privado es la alternativa, ante la falta de pago del sector público

16%. Por eso no vale la pena trabajar, es mejor llegar a un acuerdo con el contratante y rescindir el contrato.

— ¿Cuál fue el efecto del decreto de reajustes de precios tan requerido por el sector?

Tiene sus falencias y no logró los resultados esperados. Por eso seguimos conversando con las

“El nivel de la inversión pública es menor, lo que afecta los proyectos de construcción”

“El reajuste de los precios es una norma que todavía no genera beneficios por la que se la debe mejorar”

autoridades del Gobierno para mejorar ese decreto. También se debe mejorar el decreto que nos obliga a facturar en el momento de presentar nuestra planilla. Pero como no nos pagan al momento de facturar, nosotros tenemos que hacernos cargo del impuesto. Eso paso con la Alcaldía de Santa Cruz, que nos hizo facturar a muchas empresas para tener una ejecución presupuestaria alta, sin embargo, no nos pagaron. En el reajuste de los precios el problema es que el Gobierno es el que nos indica que para beneficiarnos de esta normativa deben ser proyectos activos hasta mayo, pero sabemos que el ciclo de la construcción empieza en abril-mayo, entonces hay poco tiempo.

Además, cuando hacen una lista de los materiales que se pueden reajustar, observamos que gran parte de los materiales que tienen un impacto en los costos, por lo menos en la parte eléctrica, no están. Lo otra limitante son los proyectos que estaban en licitación, ¿Entrarán?, porque claramente dice en ejecución.

— ¿Es legal la facturación anticipada que hace el municipio cruceño?

No señor. Les comento un caso donde hay una denuncia formal, del Concejo Municipal, pues desde el municipio sacaron préstamos del Banco Unión a nombre de las empresas a quienes se les debía, pero esos recursos no han llegado a los afectados. Es un tema que lo hemos discutido con el Ejecutivo, lo hemos discutido en el Concejo Municipal y nosotros nos vamos a adherir a esas denuncias, porque eso entraría dentro de lo que es malversación de fondos y eso es muy preocupante.

— ¿Cómo proyectan 2025?

Para esta gestión consideramos que no habrá ninguna perspectiva de que esto pueda mejorar. De acuerdo con nuestro centro de estudios económicos, se calcula que para 2025 vamos a cerrar con un crecimiento de 0,5% a un 1,03%. Eso es un mínimo, cuando en gestiones pasadas el crecimiento del sector de la construcción, en promedio fue superior al 6%, un porcentaje que impulsaba al crecimiento del Producto Interno Bruto (PIB), del país.

### PERFIL

#### FORMACIÓN Y EXPERIENCIA

Javier Arze Justiniano, es licenciado en Administración de Empresas con Postgrado en Desarrollo Estratégico de la Universidad de Belgrano. Cuenta con Postgrado en Gestión de Organización Empresarial de la Organización Internacional del Trabajo (OIT).

# CONOCÉ AQUÍ EL LISTADO DE GANADORES



## ESCANEA EL QR

### VISITÁ NUESTRO PORTAL



www. cre.com.bo



5.000 PREMIOS DE 100 \$US

PREMIO  
100  
a la excelencia

CRE

## ENTREGA DE PREMIOS EN CIUDAD CAPITAL

GANADORES CIUDAD CAPITAL DISTRITOS:  
1,2,3,4,5,6,7,8,9, 10,11, 12 y 21. La entrega de premios\* se llevará a cabo el sábado 12 de abril a las 08.00 a.m., en el salón Sirionó Fexpocruz.  
Av. Roca y Coronado.

\*Para retirar el premio el asociado deberá presentar carné de identidad original y vigente.

## ENTREGA DE PREMIOS EN PROVINCIAS

GANADORES DE PROVINCIAS DISTRITOS: 13, 14, 15, 16, 17, 18, 19, 20, 22, 23, 24, 25 y 26  
Entrega de premios\* será coordinada entre cada oficina de CRE de provincia y sus respectivos ganadores.

\*Para retirar el premio el asociado deberá presentar carné de identidad original y vigente.

5000  
PREMIOS DE  
100\$US  
(Bs. 696)

PARA ASOCIADOS O SUS HIJOS EN EDAD ESCOLAR

## ¡LA EDUCACIÓN DE LAS NUEVAS GENERACIONES ES NUESTRA PRIORIDAD!

5.000 escolares de colegios fiscales, de convenio, Cema y particulares con notas sobresalientes recibirán un incentivo de 100 dólares (Bs 696) de nuestra Cooperativa. El Premio 100 a la Excelencia es uno de los 17 programas de responsabilidad social cooperativa de CRE.

- ✓ Este 2025 postularon más de 16.000 que viven en 55 municipios. El 54% son mujeres y el 46% son varones.
- ✓ El 60% son de primaria y el 40%, de secundaria. El 52% estudia en colegios fiscales, el 25% colegio de convenios y el 23% en colegios particulares.
- ✓ Participaron los hijos de los asociados a CRE que se registraron del 6 de enero al 28 de febrero. Estuvieron habilitados los estudiantes con una calificación igual o mayor a 85/100.
- ✓ Los sorteos se efectuaron el lunes 10, martes 11 y miércoles 12 de marzo del presente año en curso. La elección al azar se realizó en presencia de los padres de familia, de manera pública y equitativa, en los 26 distritos en los que está dividida el área de operaciones de CRE.

Los premios fueron distribuidos proporcionalmente entre los 26 distritos de CRE, tomando en cuenta los asociados existentes en cada distrito.

CRE, la energía de nuestra gente



# Salud

VISITAS DEL FAMOSO HOSPITAL ESTUVIERON ESTA SEMANA EN BOLIVIA

## Oncológico se suma a la red que reporta casos de cáncer al St. Jude

El servicio de Pediatría del hospital cruceño ha logrado bajar la mortalidad en cáncer y ha incrementado el porcentaje de pacientes que ya no abandonan el tratamiento, adelantó la directora Gloria Rodríguez.

Gina Justiniano

gina.justiniano@grupoeldeber.com

Una delegación del famoso St. Jude Children's Research Hospital, considerado por distintas publicaciones como uno de los 10 mejores hospitales infantiles contra el cáncer en el mundo, junto con la Iniciativa Mundial contra el Cáncer Infantil, visitó Bolivia esta semana. Estuvieron en Santa Cruz, Cochabamba y La Paz, y se reunieron con el ministerio de Salud y los profesionales protagonistas, que a diario le miran de frente al cáncer, que amenaza las vidas de los niños en Bolivia.

La noticia la confirmó la directora del Hospital Oncológico, Gloria Rodríguez, quien adelantó que el Oncológico ya forma parte de la red de hospitales que reporta casos de cáncer infantil al St. Jude y que les han abierto las puertas para participar de programas de investigación y entrenamiento.

Ella expresó su satisfacción porque pese a las falencias, especialmente de infraestructura, lograron demostrar avances con cifras positivas en cuanto a la baja en la mortalidad de cáncer pediátrico y disminución en los abandonos de tratamiento.

Esto último se suele dar porque no hay los medicamentos o el dinero para comprarlos cuando el seguro no los tiene en stock, confiesan las mujeres de la Asociación de Madres del Oncológico.

Esta importante visita, apoyada por la Organización Panamericana de la Salud y la Organización Mundial de la Salud, tuvo como objetivo fortalecer la colaboración con actores clave del sector salud nacional, planificar actividades conjuntas y avanzar en estrategias regionales de lucha contra el cáncer infantil, según informa el portal de esa organización.

La noticia de la visita entusiasmó a las madres del Oncológico. No había cómo no se enteren si prácticamente viven en los pasillos, atentas a cualquier novedad de sus niños internados o en tránsito por tratamiento. Y es que la fama del St. Jude ha traspasado fronteras, porque tiene las mejores tasas de supervivencia para cánceres infantiles, en particular para la leucemia linfoblástica aguda, el tipo más común de



En 2006 el St. Jude hizo noticia al anunciar que logró una tasa de supervivencia de un 94% para los pacientes con leucemia sin radiación

cáncer infantil y que en Bolivia le ha robado la sonrisa a muchas familias.

En nuestro país se calcula que surgen 418 nuevos casos de cáncer infantil al año, concentrados principalmente en Santa Cruz, La Paz y Cochabamba. Los tipos que más se repiten son la leucemia, linfomas, cáncer ocular y tumor de Wilms (riñón).

### Reducción de la mortalidad

La directora del Hospital Oncológico, Gloria Rodríguez, dijo a EL DEBER, luego de sostener la reunión con las visitas internacionales, que tienen noticias que los llenan de orgullo como hospital. "Nuestra Jefe de Pediatría -Massiel Delgadillo- ha pasado un reporte de nuestros registros de cáncer en ese servicio y se ha visto que tenemos mejores resultados, incluso que los países vecinos. Esto nos hace mantenernos como referente a nivel nacional. El ministerio de Salud está preparando un informe completo junto a la OPS", adelantó.

"Estas cosas se deben saber, son avances significativos", expresó en relación a las mejoras que se han logrado en la disminución de la mortalidad por cáncer infantil



La delegación del St. Jude en el Instituto Oncológico del Oriente

y también por la disminución de abandonos del tratamiento. En breve se darán a conocer cifras que respaldan su optimismo.

"Tenemos buenos resultados. Si bien somos un sector con muchas necesidades, con deficiencias en recursos humanos e infraestructura, nuestros resultados son muy buenos y eso nos llena de orgullo. Estamos logrando cosas buenas en el hospital en favor de los niños", expresó.

A la alegría se suma que el Oncológico de Santa Cruz, a decir de la directora, ya forma parte de los centros especializados que

portan casos al St. Jude. "Eso es un gran avance para el Oncológico, Santa Cruz y Bolivia". Además, les ofrecieron poder integrarse a otros programas de investigación, capacitación y entrenamiento.

### Expectativa

Ximena Núñez es una madre de familia que tuvo que trasladar se desde Cochabamba hasta Santa Cruz para el tratamiento de la leucemia que padecía su niño de 11 años. Recuerda que esta visita del St. Jude también se hizo el año pasado. "Si bien todavía no es una ayuda que se plasma, contar con

el apoyo de grandes organizaciones a nivel mundial es una gran cosa", menciona.

Para ella o cualquiera en su lugar, esperanzarse con ayuda internacional es una bocanada de aire fresco. "Cuando aquí en Bolivia no se puede tratar el cáncer, los niños tienen que salir al exterior, lindo fuera que nos puedan recibir en Estados Unidos, donde la medicina es mucho más avanzada", suspira.

### La fama del St. Jude

Fundado en 1962 en Memphis, EEUU, el hospital y centro de investigación St. Jude se ha ganado su fama por sus investigaciones y tratamientos innovadores. En su página web sostienen que brindan atención a niños independientemente de su raza, creencias o capacidad de pago. El St. Jude se enfoca en la investigación y la medicina más avanzada.

La mayoría de sus fondos provienen de donantes y tiene un programa de ayuda económica. "Las familias no reciben facturas por tratamiento, transporte, hospedaje, ni alimentación (...) brindamos atención gratuita a los niños con cáncer, sin importar su situación económica".

### ESPACIO SOLICITADO

#### COMUNICADO PÚBLICO DE LOS ACREEDORES APERSONADOS AL PROCESO JUDICIAL DE QUIEBRA SEGUIDO CONTRA LA EMPRESA "SANTA CRUZ FINANCIAL GROUP S.A." DUEÑOS DE BANCO FASSIL S.A.

El grupo de acreedores, compuesto por empresarios y ciudadanos, ahora afectados por la intervención de la empresa SCFG, manifestamos nuestra profunda indignación y repudio ante **LA ARBITRARIA INTERVENCIÓN DEL GOBIERNO** en el proceso de quiebra que seguimos contra SCFG por la falta de pago de nuestras acreencias desde el año 2023, muchas de las cuales constituyen **EL AHORRO Y TRABAJO DE TODA UNA VIDA**.

Los acreedores nos encontramos ultrajados por las graves irregularidades cometidas por el Gobierno, las cuales violan nuestros derechos y garantías fundamentales y del debido proceso, tal como señalamos a continuación:

- ¿Porqué los Directores de Santa Cruz Financial Group S.A., los dueños de Banco Fassil S.A., y demás subsidiarias del GRUPO FASSIL han quedado libres con todos sus bienes y dinero?
- ¿Porqué se nos niega el acceso a la justicia, impidiendo la ejecución de la sentencia en el proceso de quiebra?
- ¿Porqué las instituciones del Gobierno, continúan obstaculizando el proceso de quiebra de SCFG, interponiendo una indebida acción de amparo constitucional para impedir la devolución de nuestros ahorros?
- ¿Porqué la Procuraduría General del Estado, interviene ilegalmente en un proceso entre privados, evitando el remate de los bienes de SCFG?
- ¿Porqué el Estado **amedrenta y amenaza** a personas que únicamente reclaman que se les pague lo que les deben y que sólo quieren que se les devuelva el fruto de su trabajo de toda una vida?
- **CASI DOS AÑOS DESPUÉS DE SU INTERVENCIÓN NO HAY JUSTICIA ... ¿PORQUÉ TANTO ABUSO?**
- **¿QUÉ QUIERE EL ESTADO ... ¿QUEDARSE CON NUESTRO DINERO?**

#### ¿Qué pasó realmente con el Grupo Fassil?

El Estado, ejerciendo el control gubernamental a través de **ASFI, SEPREC, AEMP, Servicio de Impuestos Nacionales** y demás reguladores, **tiene el deber de supervisar, controlar y garantizar la solidez del sistema financiero**. Pero en lugar de garantizar el buen funcionamiento del sistema, con su negligente accionar, resultó cómplice del GRUPO FASSIL que sirvió de herramienta para manipular el sistema financiero en beneficio de las empresas que lo componían.

Las víctimas somos los empresarios y ciudadanos que confiamos en un sistema regulado y certificado por ASFI y AEMP, avatado por SEPREC y el Servicio de Impuestos Nacionales que son las **ENTIDADES GUBERNAMENTALES QUE DEBIERON REGULAR SU ACTIVIDAD** a quienes acusamos de ser las responsables de que **NO SE NOS DEVUELVA NUESTRO DINERO**.

Desde el inicio del proceso de quiebra, distintas instituciones del Estado han actuado sin respeto por la ley, impidiendo que el proceso judicial continúe hasta llegar a la devolución de nuestros ahorros, lo que denota la verdadera intención del Gobierno **DE QUEDARSE CON EL DINERO Y BIENES DE SCFG, SIENDO LA ÚNICA GARANTÍA QUE TENEMOS PARA RECUPERAR NUESTRAS ACREENCIAS**.

Preocupa el actuar de la Procuraduría General del Estado (representante legal del Estado) y del Ministerio Público, que han permitido que los Directores dueños de Banco Fassil S.A. queden libres, disfrutando del dinero de los ahorristas, un actuar que evidencia **IMPUNIDAD EN EL SISTEMA JUDICIAL BOLIVIANO, síntoma de un ESTADO AUSENTE ... NO HAY JUSTICIA**.

Si las entidades gubernamentales, **negociaron penas absurdas con los delincuentes confesos, si ha levantado medidas impuestas contra sus cuentas de dinero y bienes, si ha fallado en su deber de control**, lo mínimo que exigimos es que **deje de obstruir la recuperación de nuestro dinero**.

El Gobierno **no quiere que recuperemos nuestro dinero**, eso significa que quieren quedarse con los bienes de Banco Fassil y de SCFG que es nuestra garantía de devolución.

**Exhortamos al Gobierno, como parte del problema, a que ahora detenga la ilegal e indebida intervención en un proceso privado de quiebra que no afecta al ESTADO. No somos culpables ni cómplices. Somos víctimas.**

**No nos rendiremos.**

**¡Que el Gobierno responda! ¡Que la justicia haga su trabajo! ¡Que los culpables paguen!**

#### Firmado:

Los acreedores de Santa Cruz Financial Group S.A.  
Santa Cruz de la Sierra 30 de marzo del 2025.

Juan Carlos Rojas, C.I. 1623 8775 C.  
 Yolanda Rueda de Rojas, C.I. 1422 0238  
 María de los Angeles Rojas, C.I. 2507 02  
 Sergio Blacut Cordero, C.I. 2853620 SC.  
 Cristian Nolasco Torres-González, C.I. 2112 27 11  
 Patricia Rosana Blacut Cordero, C.I. 3260987 SC.  
 Manuel Rolando Piedra Morcote, C.I. 4615046 SC.  
 Daniel M. Sandoval, C.I. 4500010  
 Lidia Suarez R., C.I. 2520 311  
 F. J. Blacut M., C.I. 11552 32  
 Andrés Sandoval Cordero, C.I. 2235242 SC.  
 Juana Dorado Jimenez, C.I. 3258745 SC.  
 José H. Lara Justizano, C.I. 339196 CP  
 Rosalva Pola R., C.I. 3126793 SC.  
 María Cecilia Cortés de Cordero, C.I. 1573478 SC.  
 Carlos Cordero, C.I. 3207196 SC.  
 Ana Lilian Salvatierra T., C.I. 1986115 SC.  
 Alejandro Benjamín Casal Boules, C.I. 1976834 SC.  
 Carmen Patricia Canal de Cuellar, C.I. 154853 SC.  
 Peter Sander Cordero, C.I. 1554629  
 Herman Stober Jimenez, C.I. 1524006 SC.  
 Adolfo Aguirre Pineda, C.I. 2540350 ID.  
 Francisco Javier Parejas Román, C.I. 32222051 SC.  
 Martin Dick del Barco, C.I. 2125366 CR.  
 German Roberto Pareda Orosi, C.I. 1089764 SC.  
 Celia Cordero, C.I. 3207196 SC.  
 Carmen Patricia Canal de Cuellar, C.I. 154853 SC.  
 Peter Sander Cordero, C.I. 1554629  
 Herman Stober Jimenez, C.I. 1524006 SC.  
 Adolfo Aguirre Pineda, C.I. 2540350 ID.  
 Francisco Javier Parejas Román, C.I. 32222051 SC.  
 Martin Dick del Barco, C.I. 2125366 CR.  
 German Roberto Pareda Orosi, C.I. 1089764 SC.  
 Celia Cordero, C.I. 3207196 SC.  
 Carmen Patricia Canal de Cuellar, C.I. 154853 SC.  
 Peter Sander Cordero, C.I. 1554629  
 Herman Stober Jimenez, C.I. 1524006 SC.  
 Adolfo Aguirre Pineda, C.I. 2540350 ID.  
 Francisco Javier Parejas Román, C.I. 32222051 SC.  
 Martin Dick del Barco, C.I. 2125366 CR.  
 German Roberto Pareda Orosi, C.I. 1089764 SC.

# Mundo

INFORME DE LA JUNTA MILITAR QUE GOBIERNA BIRMANIA

## Se elevan a más de 1.600 los muertos por el seísmo en Birmania

Aparte del terremoto ocurrido el viernes, el país se encuentra sumido en una espiral de crisis económica y conflicto, debido al golpe de Estado de 2021

EFE  
Bangkok

La junta militar de Birmania (Myanmar) elevó el sábado a 1.644 los muertos, 3.408 los heridos y 139 los desaparecidos por el terremoto de magnitud 7,7 que el viernes sacudió el país, que vive un conflicto armado entre el Ejército y guerrillas rebeldes.

El Gobierno castrense, que deforma el poder desde el golpe de Estado de 2021, actualizó las cifras en el boletín informativo nocturno del sábado, de la cadena de radio y televisión estatal (MRTV), subiendo la cifra de más de 1.000 muertos que había comunicado horas antes.

La junta también indicó a través de MRTV que más de 2.600 edificios han colapsado, incluidas viviendas, colegios y pagodas del país de mayoría budista, después de un terremoto cuyo epicentro se situó entre las ciudades de Sagaing y Mandalay (a unos 17 kilómetros de ambas), según el Servicio Geológico de Estados Unidos (USGS).

Desde Mandalay, la segunda ciudad más grande del país con 1,5 millones de habitantes, un trabajador de un grupo de rescate local contó a EFE la dificultad de las tareas y ofreció detalles sobre el devastador impacto del temblor. "Llevamos más gente al cementerio que al hospital", afirmó.

"Nuestros equipos -añadió- básicamente se dedican a sacar cuerpos sin vida de los escombros (...). Hoy solo uno de ellos ha recuperado 30 cadáveres".



Grupos de rescate y emergencia continúan con las labores de rescate de cuerpos y sobrevivientes

La junta golpista advirtió este sábado que la cifra de fallecidos puede aumentar, con el estado de emergencia declarado en seis regiones: Sagaing, Mandalay, Magway, Shan, Naipiyidó (donde está la capital homónima) y Bago.

La región de Sagaing, donde tuvo lugar el epicentro, es uno de los feudos rebeldes más importantes, con guerrillas de minorías étnicas y las fuerzas populares de defensa (PDF, siglas en inglés), formadas sobre todo por jóvenes civiles tras la asonada, ganando territorio a los militares en los últimos años. El conflicto, la semianarquía

### PARA SABER

#### DESPLAZADOS

Según la ONU, alrededor de 3,5 millones de personas se encuentran desplazadas en Birmania, un país sumido en una espiral de crisis económica y conflicto desde la asonada.

#### DICTADOR

El general Min Aung Hlaing lidera el régimen y sobre quien pesa una petición de arresto de la Corte Penal Internacional (CPI). Los bombardeos contra los rebeldes continúan.

-la junta no controla gran parte del país-, los cortes en las telecomunicaciones -el Ejército es acusado de dejar sin conexiones a las zonas rebeldes- y los daños a la infraestructura causados por el sismo, dificultan los rescates y la distribución de ayuda.

El Movimiento de Desobediencia Civil, surgido tras el golpe que puso fin a una década de transición democrática y abocó al país al ostracismo internacional, alertó del aislamiento de zonas rebeldes en su cuenta de X. "Sagaing está muy afectada, pero la gente allí no tiene acceso a internet. La junta cortó el acceso (...)", dijo.



Claudia Sheinbaum

## Sheinbaum negocia con EEUU aplazo de aranceles

La presidenta de México, Claudia Sheinbaum, informó el sábado que mantiene negociaciones con el Gobierno de Estados Unidos para evitar la entrada, el 2 de abril, del cobro de aranceles generalizados a productos mexicanos.

"Estamos en este momento en negociaciones con el Gobierno de los Estados Unidos porque nosotros no queremos que haya aranceles", dijo Sheinbaum en un acto público en la comunidad de Playas de Rosarito, estado de Baja California, fronterizo con Estados Unidos.

"No queremos que se cobre por las exportaciones de México a Estados Unidos porque nuestras economías están muy integradas. Estados Unidos está integrado con México y México con EE.UU.", agregó.

Recordó que en Baja California "hay muchas plantas que fabrican cosas para los Estados Unidos".

Para pausar estos aranceles en dos ocasiones, México desplegó 10.000 agentes de la Guardia Nacional para combatir el tráfico de migrantes y drogas, en particular el fentanilo; y desde entonces ha destacado el decomiso de casi 24 toneladas de droga, incluyendo cerca de 130 kilos de fentanilo.

## Milei apoya a su hermana tras las críticas de Macri

El ex presidente criticó a Karina Milei por no convalidar una alianza entre LLA y su partido, para las elecciones parlamentarias

El presidente argentino, Javier Milei, replicó el sábado un video publicado en X que destaca a su hermana Karina, la secretaria general de la Presidencia, como la principal arquitecta de su partido, tras las críticas del expresidente

Mauricio Macri, quien la culpó de obstaculizar un acuerdo electoral con la fuerza que él encabeza.

"¿Van a seguir subestimándola? Si lo hacen, seguirán pifiándole (errando)", escribió Milei al publicar el video posteo por su partido, La Libertad Avanza (LLA), que muestra el recorrido que hizo, en el último año, su hermana por distintos distritos del país, para impulsar la fuerza a nivel nacional.

La cuenta oficial del partido, en



Los hermanos Milei, líderes del partido gobernante La Libertad Avanza

tanto, escribió junto a las imágenes: "El Presidente Javier Milei le encomendó a su hermana Karina la tarea titánica de conformar La Libertad Avanza en todas las provincias del país. Y así lo hizo".

El respaldo de Milei se da un día después de que Macri criticara a Karina Milei por no convalidar una alianza entre LLA y su partido, Propuesta Republicana (PRO), para participar este año de las elecciones parlamentarias.

"Si Karina Milei y LLA piensan que su enemigo es el PRO, están equivocados. El enemigo es el populismo y el kirchnerismo", dijo este viernes expresidente, durante su visita a Córdoba.

# Editorial

## Un rediseño electoral bajo sospecha

Esta semana, la Sala Plena del Tribunal Supremo Electoral aprobó la cartografía que se utilizará en las elecciones de agosto. Sin embargo, algunos políticos opositores han expresado sus dudas sobre los cambios en las circunscripciones del departamento de Santa Cruz, alegando que podrían afectar la representación electoral. Con el calendario electoral próximo a publicarse, apenas queda tiempo para la impugnación.

Motivos para la desconfianza no faltan, especialmente desde la óptica cruceña. La incertidumbre se originó hace un par de años con la reticencia del oficialismo a realizar el Censo de Población y Vivienda en su debido tiempo, que finalmente se llevó a cabo solo tras la presión ejercida por Santa Cruz. Además, los resultados censales generaron recelos porque no coincidían con los datos demográficos recogidos por el propio departamento.

El escaso crecimiento poblacional reflejado en el Censo apenas le otorgó una diputación plurinacional adicional a Santa Cruz, mientras que Chuquisaca perdió una representación. Un cambio mínimo que evitó que el oficialismo tuviera que enfrentar reclamos de otros departamentos cuyos crecimientos no fueron tan significativos como el de Santa Cruz.

Ahora, la nueva cartografía electoral introduce una redistribución cuestionable: el municipio de San Ignacio de Velasco pasa de la circunscripción 54 a la 53. La diputada María René Álvarez, de Creemos, ha calificado este cambio como "un simple cálculo político para restar votos y quitar representación".

Dicha afirmación tiene sustento: en las últimas elecciones nacionales, Creemos se impuso en las circunscripciones urbanas de Santa Cruz, pero solo ganó en una de las seis circunscripciones rurales, la 54, que abarca la Chiquitania e incluye San Ignacio. Ahora, los ignacianos pasarán a integrar la 53, que comprende municipios como

San Julián y San Ramón, donde el MAS mantiene una fuerte presencia. De ahí nace la sospecha de que el objetivo es diluir el bastión opositor chiquitano.

El vocal del Tribunal Supremo Electoral Tahuichi Tahuichi ha intentado disipar las sospechas de manipulación oficialista, asegurando que fueron los tribunales departamentales los que realizaron el trabajo de manera independiente y que los ajustes en las circunscripciones se basan en cuatro criterios constitucionales: continuidad territorial, continuidad geográfica, afinidad y densidad poblacional.

Sin embargo, estos criterios son altamente subjetivos. ¿Quién define la "afinidad" de una región con otra? ¿Cómo se determina la "continuidad" en un territorio tan vasto como el cruceño? Estas cuestiones abren espacio a la interpretación y al debate. Lo ideal sería que prevaleciera criterios estrictamente técnicos para evitar cualquier sospecha sobre manipulaciones electorales.

También quedó pendiente una promesa: la cartografía debía ser socializada antes de su aprobación. Según Zvonko Matkovic, asambleísta de Creemos, esto se acordó en el último Encuentro Multipartidario en La Paz.

Por supuesto, hay otros temas álgidos derivados de este rediseño electoral, como la disputa territorial entre Santa Cruz y Beni sobre la población de Piso Firme, pero ese es otro debate.

En todo caso, cualquier apelación parece improbable de encontrar cabida en este proceso electoral, ya que postergar los comicios es impensable para la oposición. Sin embargo, lo preocupante es que estas incertidumbres solo contribuyen a reforzar un clima de desconfianza. Las autoridades electorales enfrentan el reto de garantizar la mayor transparencia posible en esta recta final hacia las elecciones.



*"Con la voluntad de Dios y el esfuerzo de hombres de buena fe, EL DEBER, un diario para pueblos que no pueden vivir sin luz"*

Pedro Rivero Mercado (1931-2016)

### COMPENETRACIÓN

Caroline Green y Michael Parsons, patinadores del equipo de Estados Unidos, durante su presentación en la prueba de danza libre en el Campeonato del mundo de patinaje artístico que se desarrolla en Boston (EE.UU.) | FOTO: EFE

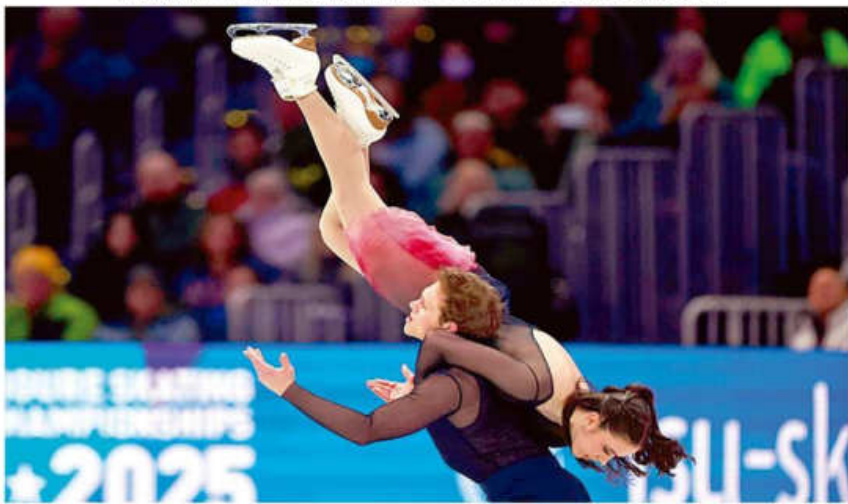

### LAS FRASES



**"Si no tenemos el blindaje legal, vamos a buscar el blindaje ciudadano, porque no tenemos nada que esconder en el proceso electoral"**  
Francisco Vargas/Vocal del TSE

El vicepresidente del Órgano Electoral lamentó la falta de voluntad en la Asamblea para aprobar las leyes



**"Somos la única alternativa para el pueblo boliviano, no hay más. A eso es lo que le tienen miedo"**  
Luis Arce Catacora/Presidente de Bolivia

Participó en el congreso del MAS y reivindicó su vínculo con los movimientos sociales

### CARA A CARA

**Pedro Rivero Jordán**  
DIRECTOR GENERAL  
Pedro.Rivero@grupodeider.com



En el trópico ubérrimo de Cochabamba y bajo protección de sus todavía deslumbrados seguidores, permanece atrincherado desde hace meses el expresidente Evo Morales Ayma quien se resiste a comparecer ante los tribunales de justicia para responder por sus malandanzas que incluyen trata y tráfico de personas. En recientes declaraciones, el ministro de Gobierno, Carlos Eduardo del Castillo, manifestó enfáticamente que el mandamiento de aprehensión ya emitido contra el escurridizo caudillo cocallero se ejecutará "cuando existan condiciones materiales". ¿Las mismas 'condiciones' bajo las que un comando de élite ejecutó el secuestro en vía pública del gobernador electo de Santa Cruz, Luis Fernando Camacho y se lo llevó a La Paz?

Morales Ayma es el 'patrón' del inexpugnable territorio chapareño donde no llega la presencia del Estado. También se ha convertido en 'tierra de nadie' aislada por el accionar de sicarios que, a sangre fría, cobran su tributo de muerte. En la semana que termina, cuatro personas fueron abatidas a balazos por sus victimarios que luego se dieron a la fuga. La Policía ha calificado los ataques de 'violencia extrema' porque sus perpetradores incluso prendieron fuego a un vehículo con dos de los sujetos atacados en su interior. Por sus características, el hecho lleva el sello inconfundible de los ajustes de cuentas relacionados con una boyante y muy lucrativa actividad, que esteriliza cuanto intento que se hace por erradicarla de Bolivia, que sigue cargando como pesada cruz el estigma del narcotráfico.

## EL DEBER

Fundador D. Lucas Saucedo Sevilla  
Fundador (2.ª época) Dr. Pedro Rivero Mercado  
Consejo familiar  
Rosa Jordán vda. de Rivero  
Guillermo Rivero Jordán / Pedro Rivero Jordán  
Ma. del Rosario Rivero Jordán / Sonia Rivero Jordán  
Juan Carlos Rivero Jordán

Director General: Pedro F. Rivero Jordán

Jefa de Redacción: Mónica Salvatierra / Editor General: César Del Castillo / Editora Multimedia: Beatriz Ávalos  
Economía/Dinero: Juan Carlos Salinas / Escenas & Cultura / Santa Cruz y Sociedad: Carmela Delgado

Revista Para Ellas: Carmiña Fernández / Streaming: Juan Manuel Ijurko / Productor ejecutivo de EL DEBER Radio: Alex Meneses / Fotografía: Ricardo Montero / Diseño Editorial: Oscar Parada Irujo  
Gerente General: Jaime Tapia / Gerente Comercial: Fernando Parada Rivero / Gerente de Marketing: Alejandro Saucedo / Jefe de Producción: Remberto Añez

AGENCIAS EL DEBER: 1. AGENCIA CENTRAL: Calle Ciro Torres N°10 H zona/barrío Equipetrol - Número Píleo: 3-538000 - Contacto suscripciones: 726-38777 / 773-06041 / 773-68322 - Lunes a Viernes: 09:00 a 12:30 y de 14:30 a 18:00 - Sábado de 09:00 a 13:00  
2. AGENCIA SUR: Av. El Trompillo 2do anillo No. 1089 - Lunes a Viernes: 09:00 a 19:00 y Sábado de 09:00 a 13:00 / 3. AGENCIA VENTURA MALL: Ventura Mall Nivel 1 - Lunes a sábado: 10:00 a 22:00 - Domingo: 11:00 a 22:00-HORARIO CONTINUO  
4. AGENCIA LAS BRISAS: Las Brisas Centro Comercial Nivel 2 - Patio de Comidas - Lunes a Domingo: 10:00 a 22:00-HORARIO CONTINUO / 5. INDEPENDENCIA: Calle Independencia No. 135 - Teléfono: 7825505 - Lunes a Viernes: 09:00 a 12:00 y de 14:30 a 18:30 y Sábado de 09:00 a 13:00  
6. AGENCIA LA PAZ: Av. 30 de Julio #1479 (El Prado) Edif. San Pablo, Piso 1 Ofic. 108 - Teléfono: 2-373810/Recepción de avisos: 767-55847 - Lunes a Viernes: 09:00 a 13:30 y de 14:30 a 17:00 y Sábado de 09:00 a 13:00  
7. AGENCIA COCHABAMBA: Calle Lanza entre Venezuela y Ecuador #317 Edif. Callar P/B oficina 106 - Teléfono fijo: 4254767 / 4527177 - Lunes a Viernes: 9:00 a 12:30 y de 15:00 a 18:45 - Sábado de 9:00 a 12:30

# Opinión

## Y ellos siguen; están mal, pero avanzan y consolidan

**Carlos Federico Valverde Bravo**  
PERIODISTA Y ESCRITOR



Lo que ocurre en materia electoral en el Departamento de Santa Cruz es muy grave pero no es nada de lo que no se haya hablado antes. Al menos, desde donde pudimos, lo hicimos, desde hace mucho tiempo, pero sobre todo después de los terribles incendios del año 2018 y 2019, durante el gobierno de Evo Morales.

La denuncia, de alguna manera se pudo confirmar con la el mapa de la "Ruta del Fuego", que quedó como constancia del excelente trabajo de los Ingenieros Agrónomos de Santa Cruz y el de la Fundación "Amigos de la Naturaleza".

En tiempos de Arce las cosas no cambiaron; más bien se dieron los "paso 2 y 3", del plan político, que no fue otra cosa que la aceleración y apuro por consolidar el espacio territorial y copar electoralmente el espacio para echar a andar o poner en funcionamiento, la maquinaria electoral masista por la vía de los llamados "interculturales".

Esto tiene su consolidación y constatación "institucionalizada" con la barbaridad que están haciendo en el Tribunal Electoral Departamental que ha sacado a San Ignacio de Velasco del sitio electoral que lo convirtió en el freno de la expansión del masismo; es la única provincia que no ganó el oficialismo en la "plurinacional del 2020 y

en la departamental del 2021.

Copamiento electoral violento: Las Londras, Santagro, otras propiedades cercanas, entre 70 y 90, tomadas por grupos armados, guerrilleros, en guerrillas de muestra de fuerza, así sea de baja intensidad, que contaron con el apoyo (mirar para otro lado es apoyar) del Ministerio de Gobierno y desde lo institucional, del sistema judicial, que convirtió la puerta del juzgado en un mecanismo giratorio para Canaza y sus amigos que más tardaban en entrar que en salir a la calle. Los policías con los que conversamos cuentas las penurias de pelear en condiciones desiguales, porque están prohibidos de actuar, en primer lugar, y porque son sobrepasados por la superioridad de fuego de los guerrilleros interculturales. Todo esto es para evitar un triunfo de la oposición en las elecciones que se vienen en agosto.

Lamento haber tenido razón, cuando denuncié. En el gobierno de Evo Morales se comenzó a mover a los primeros interculturales en la toma del territorio guarayo y chiquitano. Todo se consolidó en el gobierno de Arce Catacora.

Lo dije de manera clara. Es la guerrilla intercultural que está buscando consolidar espacios políticos y electorales en determinados lugares del extenso lado Este del territorio cruceño y eso exactamente es lo que está ocurriendo.

Reitero, ya lo político lo lograron, lo consolidaron, porque no hay presos importantes, si acaso hay

alguno que debe estar cobrando muy bien por ser el "sacrificado", porque siguen haciendo lo que les da la gana. Continúan extorsionando al que quieren y ahora, el tribunal electoral departamental sale con que no es un asunto del peso poblacional y otras cantaleas cuando la verdad es que no hay continuidad electoral entre San Julián y San Ignacio y, peor cultural; entre descendientes aimaras y quechuas y chiquitanos o guarayos no hay nada en común.

La verdad que es muy grosero lo que han hecho, pero tiene un antecedente que también denuncié desde antes de que se den los incendios de magnitud.

Vale la pena repetir: la política de dotaciones de tierras, fue la punta de lanza de Morales, primero, y Arce, después. Estas fueron irregularmente cedidas a no originarios del lugar (así dice la ley) y, la consolidación de títulos a gente que no trabajó en tierras y peor aún conocía de bosques y montes de esa categoría (Santa Cruz). Avisábamos el 2015, que, los incendios, que estaban siendo más extensos cada vez, iban a crecer sin control y, eso ocurrió, en efecto en las gravísimas quemadas de 2018 y 2019.

El informe de la Red Amazónica de Información Socioambiental Georreferenciada (RAISG), calculó que Bolivia perdió, entre 2005 y 2018, unos 18,7 millones de hectáreas de bosques por desmontes e incendios). El año 2019, producto del plan político de Evo Morales, se

sumaron más hectáreas. Lo mismo ocurrió en el gobierno de Arce, en los años subsiguientes.

En el libro de mi autoría "2019, fraude y después" (ediciones de Bolivia y Argentina), en el capítulo 26: "Política e incendios; Santa Cruz, la pesada carga del chaqueo y la repartija de tierras" englobé los hechos, que además venía denunciando, como se puede buscar en mis espacios en Radio, TV, streaming y artículos de periódicos y medios electrónicos.

El 2019 denuncié que Evo Morales, el supuesto "defensor de la madre tierra" decretó en julio de 2019, cuando peor estaba la cosa, como corolario de la política destructiva de su gobierno, la modificación del artículo 5 del decreto 3973 dejándolo en el siguiente texto:

**ARTÍCULO ÚNICO.**-Se modifica el Artículo 5 del Decreto Supremo N° 26075, de 16 de febrero de 2001, con el siguiente texto:

**ARTÍCULO 5.-** En los departamentos de Santa Cruz y Beni, se autoriza el desmonte para actividades agropecuarias en tierras privadas y comunitarias, que se enmarque en el Manejo Integral y Sustentable de Bosques y Tierra, conforme a los instrumentos de gestión específicos aprobados por la Autoridad de Fiscalización y Control Social de Bosques y Tierra - ABT, y sus Planes de Uso de Suelo vigentes. En ambos departamentos se permite las quemadas controladas de acuerdo reglamentación vigente, en las

áreas clasificadas por el PLUS que así lo permitan.

Ese DS justificó una acción política de consolidación territorial y, reitero, el copamiento electoral de los llamados "interculturales" que para entonces tomaban tierras y las legalizaban vía INRA y ABT, legalmente consolidadas y territorialmente tomadas.

Mas adelante en el tiempo se ha podido demostrar que la ruta del fuego tuvo una relación directa entre el daño y los nuevos asentamientos en los que se hizo uso del Decreto de autorización de quemadas, emitido por Evo Morales, que luego retiró o más bien, lo dejó en "pausa"; como si eso fuera freno.

Ese "freno" se dio cuando el daño ya estaba hecho, aunque intentó justificarlo a casi 2 meses de haberlo firmado y luego de que se haya desatado el infierno en la Chiquitania. El intento de justificar fue hecho de una manera totalmente desubicada, considerando el momento en el que se vivía.

Morales argumentó "en favor" de las quemadas, porque, en su criterio: 'Las pequeñas familias, si no chaquean, ¿de qué van a vivir?'; Santa Cruz perdió 4.1 millones de hectáreas el año 2019. Recordemos que los fuegos comenzaron en julio; en el país se quemaron 5.1 millones de hectáreas, el año 2019, así se consolidó la toma del territorio y la consolidación del espacio electoral.

Lo del TDE es simplemente la confirmación de ello. Avisados estábamos...

## Impacto de la inteligencia artificial en el mundo laboral

**Rafael Vidaurre**  
PHD EN ECONOMÍA

Los beneficios de la inteligencia artificial (IA) resuenan cada vez con más fuerza en todos los ámbitos de la sociedad. Al mismo tiempo, las redes sociales nos inundan con aplicaciones diseñadas para optimizar el rendimiento en diversas actividades, evidenciando el impacto creciente de esta tecnología en nuestra vida cotidiana. Pero, ¿cuáles son los posibles beneficios o costos económicos de su aplicación en el mundo laboral?

Uno de los efectos más evidentes es la automatización de tareas manuales y rutinarias. Actividades como la clasificación de datos o el análisis predictivo ya se realizan con rapidez y precisión gracias a la IA. Esto ha liberado a los empleados para que se concentren en tareas más estratégicas y creativas, pero también ha generado inquietud

sobre la posible eliminación de ciertos puestos de trabajo.

Casi un 40% del empleo mundial está expuesto a la IA. Históricamente, la automatización y las tecnologías de la información han tendido a afectar las tareas rutinarias, pero la IA se diferencia de ellas por su incidencia en trabajos de alta cualificación. Si bien podría acarrear mayores riesgos para las economías avanzadas, en relación con los mercados emergentes, presenta oportunidades para explotar sus ventajas.

Según el Fondo Monetario

“

**El término "gobierno digital" permite optimizar los recursos del Estado y eliminar la burocracia excesiva que se presta a procesos de corrupción.**

Internacional, en los mercados emergentes y países de ingreso bajo, se ha previsto que la exposición a la IA sea de 40% y 26%, respectivamente. Estos hallazgos nos llevan a pensar que, en estas economías, la IA tendrá un impacto menos traumático.

Desde la perspectiva económica, la introducción de herramientas de IA mejora los procesos de producción con una repercusión positiva en la reducción de costos.

La IA también está generando nuevos tipos de empleo. La demanda de expertos en datos, ingenieros de aprendizaje automático o especialistas en regulación de IA está en aumento. Muchos oficios ya están incluyendo competencias relacionadas con la tecnología, lo que fomenta la transición hacia un modelo laboral híbrido.

La idea es utilizar mejor las habilidades de los trabajadores dirigiendo sus esfuerzos en tareas para las cuales tienen el menor costo de oportunidad y en la cual aportan

mayor valor, dejando las labores rutinarias a la IA.

En sectores como la manufactura, la logística y los servicios financieros, la IA ha demostrado ser una herramienta clave para mejorar la productividad. Sin embargo, América Latina y el Caribe es una de las regiones con mercados de trabajo más informales, lo que priva el acceso a prestaciones y protecciones laborales, a sistemas financieros y jurídicos y dificultados a la hora de atraer la inversión.

A pesar de estos beneficios, la integración de la IA en el mundo laboral plantea interrogantes éticos y sociales. ¿Cómo garantizar su uso responsable? ¿Qué medidas deben adoptarse para proteger a los trabajadores desplazados?

El auge de la IA ha generado nuevas oportunidades a nivel global; pero también plantea profundos dilemas éticos, por el potencial que tiene para reproducir prejuicios, contribuir a la degradación del clima o amenazar los derechos

humanos, entre otros. Estos riesgos se suman a las desigualdades ya existentes.

Si los costos de utilización de la IA en el entorno laboral resultan menores que los costos de contratación de trabajadores, se podría dar rápidamente un proceso de sustitución perverso, aunque no debemos olvidar que la IA es un invento del hombre y necesita de él para acrecentar su valor.

Finalmente, en el ámbito económico se oye con mucha fuerza el término "gobierno digital" con el fin de optimizar los recursos del Estado y eliminar la burocracia excesiva que se presta a procesos de corrupción.

La IA no solo está transformando la manera en que trabajamos, sino también la naturaleza misma del trabajo. Si bien esta revolución plantea desafíos, también nos ofrece la oportunidad de rediseñar el mundo laboral de forma más inclusiva, eficiente y humana.



*La cosa más difícil es conocernos a nosotros mismos;  
la más fácil es hablar mal de los demás*

TALER DE MILETO (624 A.C.-546 A.C.) Filósofo, matemático y legislador griego

## Ni Mileitos ni Buquelitos. Se buscan estadistas

**Conzalo  
Chávez Álvarez**  
ECONOMISTA



Este apacible y casi somnoliento domingo, me permito iniciar con una afirmación que podría parecer provocadora, aunque cuenta con un sólido respaldo histórico: la salida a la profunda crisis económica que atraviesa el país es, esencialmente, política. Esta hipótesis, sin embargo, desafía las creencias comunes que atribuyen la responsabilidad del deterioro económico a los propios actores políticos actuales. En particular, a aquellos que, habiendo detentado el poder, tomaron decisiones erradas, demostraron desdén por lo público y, en no pocos casos, hicieron un uso indecoroso del erario estatal.

No cabe duda de que la crítica al manejo político de la economía reciente es ampliamente justificada. A pesar de que las dos últimas décadas estuvieron marcadas por una bonanza excepcional, también fueron años de una alarmante escasez de ideas, visión de futuro y, sobre todo, de un compromiso ético con el país. La actual crisis se originó como un desequilibrio en la balanza de pagos, derivó en una crisis fiscal y, posteriormente, se transformó en un brote inflacionario que agrava los ya severos desajustes macroeconómicos en Bolivia. No es la primera vez que el populismo de izquierda en nuestro país confunde una burbuja de con-

sumo con un auténtico proceso de desarrollo económico integral.

Aunque el contexto institucional, social y económico actual es marcadamente distinto al de décadas pasadas, la experiencia de mediados de los años ochenta sigue ofreciendo valiosas lecciones. En aquel entonces, Bolivia enfrentó una crisis económica comparable, cuya expresión más severa fue la hiperinflación, considerada una de las primeras del mundo en manifestarse sin que mediara un conflicto bélico. En suma, la historia ya nos ha colocado en una situación similar, y ahora, una vez más, se requieren soluciones firmes y estructurales. No necesitamos imitar a los vecinos argentinos o buscar inspiración en Centroamérica para proponer soluciones.

Afortunadamente, el andamiaje conceptual y práctico de nuestra historia económica ofrece referencias claras sobre cómo enfrentar una crisis como la actual, al menos en el corto plazo. Es evidente que el aparato estatal ha adquirido dimensiones desmesuradas, operando con ineficiencia y niveles preocupantes de corrupción. Se impone, por tanto, una agenda de racionalización del gasto público: cerrar empresas estatales deficitarias, privatizar otras, reducir el empleo innecesario en la administración pública, eliminar gastos superfluos y, quizás el mayor reto, desmontar de manera gradual y escalonada los subsidios a los hidrocarburos.

Asimismo, se requiere un "shock" de ingresos: Bolivia necesita ampliar su base tributaria y mejorar la eficiencia recaudatoria. Una estrategia posible sería reducir las tasas impositivas para fomentar el cumplimiento, al tiempo que se formaliza la economía y hacer que los nuevos ricos (coccaleros, cooperativistas mineros, gremiales gigantes) paguen impuestos. Paralelamente, es imperativo restablecer un régimen de tipo de cambio flexible con intervención del Banco Central, similar al esquema del bolsín, que tan buenos resultados ofreció durante la década de 1990.

Además, debe promulgarse una normativa que limite de forma efectiva la expansión del gasto público, mediante techos presupuestarios y un marco institucional que refuerce la responsabilidad fiscal. Es absolutamente indispensable restablecer la autonomía del Banco Central de Bolivia, permitiéndole recuperar una política monetaria sana y desvinculada de la financiación sistemática del Tesoro General de la Nación. La liberalización de mercados y el fomento a las exportaciones deben también formar parte central de esta estrategia de estabilización.

En definitiva, existe un menú de políticas económicas de emergencia y corto plazo que podrían implementarse mediante un enfoque de shock o de forma gradual. Sin embargo, cualquiera que sea la modalidad elegida, los efectos sociales serán significativos.

Aquí es donde la política cobra su verdadero protagonismo. Basta recordar la experiencia de la Unidad Democrática y Popular (UDP), bajo el gobierno de Hernán Siles Suazo, para comprender la relevancia de este componente.

La lección histórica es clara: no basta con tener la solución técnica; se requiere también una ingeniería política sólida que permita sostener las decisiones, generar legitimidad y asegurar la apropiación ciudadana de las reformas.

Ala luz de la experiencia de 1985, podrían delimitarse cuatro condiciones sociales y políticas indispensables para implementar un proceso de estabilización exitoso: (1) gobernabilidad en la Asamblea Legislativa, (2) gobernabilidad en las calles, (3) una predisposición social al cambio económico, y (4) un liderazgo fuerte y visionario.

Vale recordar que, si bien Víctor Paz ganó las elecciones, no contaba con una mayoría parlamentaria. Supo, sin embargo, construir una compleja arquitectura de apoyo político en el Congreso, lo cual le permitió viabilizar su programa de reformas. En la coyuntura actual, dada la fragmentación política, no parece probable que un actor logre una victoria electoral contundente. En consecuencia, cualquier intento de reforma exigirá amplios acuerdos políticos que, por ahora, se vislumbran como distantes y difíciles, aunque no imposibles.

El escenario actual presenta a sindicatos y movimientos sociales

más empoderados, organizados y con mayor capacidad de resistencia. Algunos grupos corporativos, como los productores de coca del Chapare, son un ejemplo de la complejidad que enfrenta cualquier intento de reforma estructural. Este es un desafío complejo que se debe enfrentar.

Del mismo modo, es importante considerar la disposición social al cambio. En los años ochenta, la población ya no toleraba más la hiperinflación. Hoy, si bien enfrentamos una crisis económica de gran profundidad, aún no se ha alcanzado un punto de saturación social generalizado.

Finalmente, pero no por ello con menor relevancia, está la cuestión del liderazgo. Víctor Paz Estenssoro, antes de conducir el plan de estabilización, había sido tres veces presidente. Su estatura como estadista era indiscutible. Con autoridad y una combinación de firmeza y sensibilidad política, lideró al país en uno de los momentos más críticos de su historia económica.

Quisiera equivocarme, pero en la actualidad no se vislumbra ni en el oficialismo ni en la oposición una figura con el temple, la visión y la legitimidad necesarios para encabezar un proceso semejante. Sin embargo, la historia suele enseñarnos que en los momentos más difíciles surgen líderes inesperados. Tal vez esa posibilidad sea, por ahora, nuestro principal consuelo.

## El peligro de la moral gris

**Gelo Andrés Wayar**  
ABOGADO

Dada nuestra condición de animales racionales, el debate de ideas y la contraposición de criterios sobre dichas ideas son la única forma que tenemos para construir una mejor vida y una mejor sociedad. En dicho contexto, en una excelente iniciativa de EL DEBER (de forma conjunta a otras instituciones), se viene realizando un programa denominado "El 6 a 1". Programa en el cual se busca debatir ideas con el objetivo de encontrar soluciones para la histórica crisis de la sociedad boliviana". Es así que, en el tercer episodio, invitaron a una Senadora del Estado Plurinacional, quien, más allá de las contradicciones evidentes y casi inmediatas en las que incurrió, dejó sentada una moral gris por parte de un grupo de opositores que buscan una salida "Salomónica" a la crisis, dejando en claro que "nada es negro o blanco". Nada más peligroso que ese discurso.

El ser humano es un ser racional

que debe pensar para (i) sobrevivir y (ii) alcanzar su felicidad. Dicha racionalidad es volitiva, es decir, uno debe elegir pensar y hacerlo no nos garantiza que no nos equivoquemos; no somos infalibles. Empero, el uso de la razón es la única vía que tenemos para sobrevivir y ser felices (de lo contrario, la muerte es el resultado final y natural de no pensar). El hecho de que podamos equivocarnos no es argumento suficiente, menos correcto, para decir que "no todo es negro o blanco". Hacerlo, sería caer en una tremenda contradicción y en una falacia deshonesta. Explicamos.

Si uno afirma que "no todo es blanco o negro", deja en evidencia que conoce el bien y el mal, lo correcto y lo incorrecto, pero, pese a ello, elige el gris: el medio entre el bien y el mal. ¿Qué cree usted que puede resultar como consecuencia de elegir algo que no es ni bueno ni malo (nótese la contradicción)?

Si uno sabe que es lo correcto y lo incorrecto para resolver una crisis, sobre todo desde un aspecto moral; si uno sabe lo que está bien y decide hacer algo diferente a lo que, justamente, está bien, deja en evidencia su carácter inmoral y, ello, debe ser un llamado de atención a quienes, en agosto, vamos a elegir a las futuras autoridades.

Existe un problema aún más profundo en afirmar que "no todo es blanco o negro": la pretensión de apagar la mente humana para no ver el bien y, de alguna forma, encontrar refugio moral en el gris. Esto solo denota la pobreza intelectual y cobardía moral de quienes buscan apagar su motor vital por conveniencia y negar la posibilidad de alcanzar el bien, sino, también, nos alerta sobre las verdaderas intenciones de dicha persona en política: solo buscan votos, es decir poder sobre nuestras vidas.

Nótese que los defensores de la

moral gris califican al bien como "extremismo". Se verá así que se califica como "liberal extremo" a alguien que defiende su libertad sobre su propiedad y denuncia el intento del Estado de entrometarse en su vida personal al redistribuir su riqueza. La cuestión radica en la inmoral tergiversación del bien; en ese intento desesperado de calificar al bien como radical para desprestigiarlo. Ello es muy peligroso en política, pues busca negar la realidad misma (recordemos que la última autoridad en moral es la realidad) y si negamos la realidad, las consecuencias de ello nos pasarán por encima destruyendo todos nuestros sueños y el posible bienestar alcanzado con trabajo y esfuerzo. De hecho, la crisis que vivimos hoy en día es una muestra clara de ello: 20 años de negar la realidad y las consecuencias de ello nos llevan a la peor crisis económica y social en los últimos 40 años y, muy probablemente, de toda la historia de Bolivia.

En ese sentido, esta clase de discursos se justifica, también, en la idea de conseguir votos. "Debemos sacar al MAS del gobierno",

se afirma. Y es cierto, si queremos un país donde se pueda vivir. Sin embargo, cabe la necesidad de recordar que es obligación moral del político decir la verdad, más aun cuando la situación es tan grave. Se debe ganar las elecciones, es cierto. Pero se debe ganar sin mentir al ciudadano; se debe ganar de forma moral, pues en dicha moralidad se encuentra la legitimidad que se necesita para realizar los cambios que requerimos para no hacer maletas y migrar obligatoriamente.

En política, lo moral es lo más importante, es la base del futuro que vamos a elegir y quien le afirma a uno que no se puede hacer política siendo moral es un inmoral que debemos denunciar (el jefe de la propaganda nazi decía: "mente, mente que algo quedará"). En política, como en el resto de nuestra vida, solo tenemos dos opciones: Blanco o negro, correcto o incorrecto, el bien o el mal. No existe una tercera vía. No cometamos los errores que se cometieron en otros países (Venezuela, Alemania, Italia) que los llevaron a un mal indescribible por no tener la valentía de ir por el bien de forma innegociable.

GANÓ DE VISITANTE 1-0

## Ubah...Independiente lo amargó a Wilstermann

El campeonato de la División Profesional empezó el viernes con triunfos de Bolívar y Always Ready, de local y visitante, y la caída de Guabirá ante FC Universitario en Cochabamba

JAGAS  
PERODISTA

Independiente se sumó anoche a la lista de los equipos que arrancaron la temporada oficial con triunfos, al imponerse a Wilstermann en el estadio Félix Capriles por 1-0.

Un gol del nigeriano Bismark Ubah fue suficiente para vencer al "aviador", que acabó con diez jugadores por la expulsión de Francisco Rodríguez.

Horas antes, el recién ascendido ABB le había ganado a San Antonio de Bulo Bulu 2-0, en El Alto.

El paraguayo Julio Rivas abrió la cuenta a los 35 minutos con una gran definición de tijera y el brasileño Mizaél Monteiro amplió el marcador a los 55 minutos.

El fútbol oficial volvió a las canchas el viernes con suerte diversa para los debutantes de turno.

Guabirá fue el encargado de la apertura visitando a FC Universitario por la tarde y sucumbió en su intento de empezar el año de la mejor manera.

Se ilusionó con la apertura temprana de Ricky Añez y el posterior empate transitorio del brasileño Rafinha, pero después al Rojo se le vino abajo la estancia y acabó perdiendo 2-4, con



Independiente se impuso a Wilstermann en el estadio Félix Capriles con gol del nigeriano Bismark Ebuka Ubah en el primer tiempo

anotaciones de Daniel Camacho (de penal), Joaquín Lencinas, José Alipaz y del sueco/nigeriano/colombiano Kevin Aladesanmi, para el local.

Bolívar, el campeón del año pasado, estrenó el título derrotando al debutante Totorá Real Oruro. La academia venció 3-1, con anotaciones de Tonino Mel-

gar, el brasileño Gomes y Papu Velásquez. Descartó el colombiano Monsalve.

A su turno, Always Ready fue a Potosí con Julio César Baldivieso como director técnico debutante, y se llevó los tres puntos a El Alto al imponerse 1-0. El gol lo hizo Fernando Saucedo en la primera etapa.

### 000 PRIMERA FECHA

#### VIERNES

UNIVERSITARIO 4-2 GUABIRÁ

NACIONAL 0-1 ALWAYS READY

BOLÍVAR 3-1 REAL URURO

#### SÁBADO

ABB 2-0 SAN ANTONIO

WILSTERMANN 0-1 INDEPENDIENTE

UFC

## Noquearon a "Chicho" Medina en tres minutos

El luchador boliviano José Daniel 'Chicho' Medina sufrió una derrota contundente ayer en la UFC, al ser noqueado en el primer round por el camerunés Ateba Gautier, en la Arena de la Ciudad de México.

El combate duró tan solo tres minutos y treinta y dos segundos, dejando al boliviano sin opciones ante la potencia y precisión de su oponente.

La derrota fue un duro golpe para Medina, quien llegó a México con la ilusión de conseguir su primera victoria en la UFC, la organización más importante del mundo en artes marciales mixtas.

Esta pelea fue un diferente al debut de Medina en la UFC, que tuvo lugar el 24 de agosto contra el estadounidense Zachary Reese, que lo derrotó en el tercer round.

### 000 TODOS CONTRA TODOS

| EQUIPO            | PJ | PTS | DIF |
|-------------------|----|-----|-----|
| 1. BOLÍVAR        | 1  | 3   | +2  |
| 2. UNIVERSITARIO  | 1  | 3   | +2  |
| 3. ABB            | 1  | 3   | +2  |
| 4. ALWAYS READY   | 1  | 3   | +1  |
| 5. INDEPENDIENTE  | 1  | 3   | +1  |
| 6. NACIONAL       | 1  | 0   | -1  |
| 7. WILSTERMANN    | 1  | 0   | -1  |
| 8. REAL URURO     | 1  | 0   | -2  |
| 9. SAN ANTONIO    | 1  | 0   | -2  |
| 10. GUABIRÁ       | 1  | 0   | -2  |
| 11. AURORA        | 0  | 0   | 0   |
| 12. BLOOMING      | 0  | 0   | 0   |
| 13. GV SAN JOSÉ   | 0  | 0   | 0   |
| 14. ORIENTE       | 0  | 0   | 0   |
| 15. REAL TOMAYAPO | 0  | 0   | 0   |
| 16. THE STRONGEST | 0  | 0   | 0   |

A LAS 19.30 AQUÍ Y 17.15 EN EL VALLE

## Blooming recibe al Tigre y Oriente visita a Aurora

Blooming y Oriente Petrolero ponen primera en el campeonato 2025 de la División Profesional actuando de local y visitante, respectivamente.

Blooming será protagonista de uno de los "clásicos nacionales" al recibir a The Strongest en el estadio Tahuichi Aguilera, a partir de las 19.30.

El equipo de Mauricio Soria no podrá contar con dos de sus zagueros, Denilson Durán, afectado por un golpe en la rodilla, y Richet Gómez, que debe cumplir una suspensión por expulsión que acarrea del año pasado.

The Strongest, dirigido por el brasileño Zago, no tiene bajas. El encuentro estará a cargo del



Blooming recibe a The Strongest en el encuentro más atractivo de la primera fecha

árbitro tarijeño Jordy Alemán. Oriente, convulsionado nuevamente por problemas institucionales, se presentará en Cochabamba para medirse con Aurora, en el estadio Félix Capriles, desde las 17.15.

Sin embargo, el plantel albiverde viajará al valle estimulado por haber recibido el pago de un mes de salario después de mucho tiempo.

Oriente recuperó a varios jugadores que se habían alejado la pasada temporada y tendrá un equipo de experiencia. Dirigirá el partido el chuquisaqueño Renán Castillo.

ELIMINATORIAS DEL MUNDIAL 2026

# Martins, el goleador que el hincha extraña en la Verde

¿Vuelve? Rumor, deseo, pedido, clamor...de que el histórico atacante regrese a las canchas y le dé una mano a la selección boliviana en los cuatro partidos que restan

JAIME GALARZA S.  
PERIODISTA

¿Marcelo Martins en la selección boliviana otra vez?

La versión surgió después del empate de Bolivia ante Uruguay, el martes pasado, resultado que alejó al equipo nacional del Mundial de Norteamérica 2026.

La búsqueda de un goleador-salvador que ayude a la Verde a recuperar su lugar en el Repechaje y pelear un pasaje para la próxima Copa del Mundo, anotando los goles que hagan falta para ganar, puso en cartelera a Martins, convertido hoy en una especie de embajador del fútbol nacional e invitado especial de la Federación Boliviana de Fútbol.

Algo similar a lo sucedido con Diego Armando Maradona en 1994, convocado de urgencia a la selección argentina (luego de la paliza (0-5) que le propinara Colombia en Buenos Aires) para disputar el repechaje ante Australia por un lugar en el Mundial de Estados Unidos 1994, certamen que tenía a Bolivia entre sus animadores.

Martins abandonó, de manera sorpresiva, la selección boliviana el 21 de noviembre de 2023 en la sexta fecha de las clasificatorias, en Montevideo, enfretando a Uruguay.

El atacante cruceño se marchó siendo el goleador histórico de Bolivia con 31 tantos, 22 de ellos en eliminatorias, en 108 encuentros disputados durante 16 años.

Abandonó a la Verde huérfana de gol pese a no haber convertido ningún tanto en los seis encuentros disputados en la actual clasificatoria al Mundial 2026, dejando la interrogante de quién podría convertirse en su sucesor: ¿después de Martins, quién?

Carmelo Algarrañaz, Víctor Ábrego, César Menacho y Enzo Monteiro fueron los sustitutos de turno hasta la fecha, con un bajísimo registro de gol: Algarrañaz lleva 2 tantos, Ábrego y Monteiro solo 1.

El goleador actual es Miguel Terceros, que cumple otra función en la cancha. Habitualmente es un atacante "por afuera". Miguelito es el artillero con 5 anotaciones, una menos que



Marcelo Martins, la carta ofensiva con la que el aficionado boliviano quiere contar en la recta final de las eliminatorias del Mundial

Lionel Messi y el venezolano Salomón Rondón que encabezan la lista de anotadores con 6 tantos.

La falta de gol en las últimas cinco fechas -solo convirtió uno, el de Miguel Terceros, de penal, ante Perú, el pasado 20 de marzo- alarmó a los hinchas, que después del empate ante Uruguay empezaron a pedir el retorno del goleador, quien abandonó el fútbol hace un año.

Bolivia anotó 14 goles en igual número de partidos, un promedio de 1 gol por fecha. No es la

selección menos efectiva, ocupa el quinto lugar en goles a favor, delante de Ecuador (13), Venezuela (13), Paraguay (11), Chile (9) y Perú (6), y detrás de Argentina (26), Brasil (20), Colombia (18) y Uruguay (17).

Sin embargo, ganó solo 4 de los 14 encuentros jugados hasta ahora, empató 2 y perdió 8, y a raíz de ello quedó rezagada al octavo lugar, fuera incluso del Repechaje, sitio que hoy corresponde a Venezuela, en el séptimo puesto.

Bolivia está obligada a ganar-

le de visitante a Venezuela en la fecha venidera para estar nuevamente en zona de repechaje. No tiene otra alternativa, de lo contrario estaría prácticamente eliminada del próximo Mundial. El goleador no descarta la posibilidad de volver: "todo puede pasar en esta vida. Estamos jóvenes todavía, vamos a ver si retornamos"

Ante ese panorama, la gente se ilusiona con un Marcelo Martins salvador de la patria futbolera, como Maradona hace unos años en la Argentina.

ACTUALIDAD

## El fútbol hecho pelota

JAIME GALARZA S.  
PERIODISTA

Si el fútbol empieza en la cabeza y termina en los pies, entonces no hay que rasgarse las vestiduras buscando los males que aquejan al fútbol boliviano porque queda muy claro cuál es la principal causa de sus problemas.

Lamentablemente, en Bolivia, desde hace tiempo, la cabeza del fútbol no está funcionando como corresponde, y no solo eso, sino que la situación se agrava cada vez más, provocando su deterioro permanente.

Desorganización, informalidad, improvisación, trampas, amañados, sospechas, desconfianza y, por si hacía falta algo más, violencia. Ese es el escenario en el que se "desarrolla" actualmente el debilitado fútbol nacional.

Todo prohijado por aquellos que deberían brindar el ejemplo de seriedad, transparencia, respeto a las normas y al prójimo, dentro y fuera de las canchas.

Lo que ocurrió en las tribunas del escenario de Villa Ingenio, en El Alto, al final del empate entre Bolivia y Uruguay, el martes pasado, con dirigentes comportándose como barra brava ante un solitario y desilusionado hincha, es solo un botón de muestra de este desalentador presente.

Hace tiempo que en el fútbol boliviano se arriaron las banderas del Juego Limpio, el famoso Fair Play que incorporó la FIFA en 1987, a raíz del reclamo de los ingleses por el gol con la mano anotado por Diego Maradona en el Mundial de México 1986, que incluye principios deportivos, morales y éticos que la entidad matriz defiende.

Hoy el Fair Play ha quedado un tanto relegado por la campaña del Respect propiciado por la UEFA, que es un programa de responsabilidad social que promueve el respeto y la unidad entre las personas.

Ninguno de esos programas es tomado en cuenta en este deteriorado y anquilosado fútbol que sufre por culpa de dirigentes subordinados a las directrices de quienes se sienten los dueños de la pelota.

A esperar que todo cambie, que la disonancia no sea penada y que el fútbol nacional le permita a sus actores por lo menos la posibilidad de expresarse sin temor a represalias.

EL DEBER