

Ahora

EL PUEBLO



PERIÓDICO DEL ESTADO PLURINACIONAL DE BOLIVIA • LUNES 13 DE ENERO DE 2025 • AÑO 4 • N° 1.353 • PRECIO 3,00 BOLIVIANOS • 28 PÁGINAS • PUBLICACIÓN NACIONAL



EN EL DÍA NACIONAL DE ESA ACTIVIDAD

Lucho ratifica su apuesta por el turismo con 200 destinos emblemáticos en el Bicentenario

✓ El Gobierno anunció un concurso nacional para promocionar sitios turísticos, destinado a jóvenes y profesionales.

P.7

El Ejecutivo anuncia la **importación de hasta 1.200 t de harina de trigo por semana**

P.20

Denuncian que **Evo cobró multas** para que cada marchista reciba hasta Bs 470

P.4

Envían **más de 21 toneladas de ayuda humanitaria** a 500 familias damnificadas en Quime



P.12-13

// FOTO: MIN. DE DEFENSA

En lo que va de enero, **Bolivia recibió 62 millones de litros de diésel y gasolina**

P.6

YLB afirma que el riesgo de la inversión en las plantas de carbonato de litio es 100 por ciento de las empresas extranjeras

P.9

// FOTO: PRESIDENCIA

Política

ESTIMAN QUE PERDIÓ LEGITIMIDAD

Denuncian que Evo impuso aportes para cancelar hasta Bs 470 a los marchistas

Guery García, dirigente de la CSUTCB, acusó al expresidente de obligar a los afiliados de las Seis Federaciones del Trópico de Cochabamba a movilizarse.

• **Mónica Huancollo**

Cada día, un marchista evista recibe hasta Bs 470, monto que recaudó Evo Morales con base en una "imposición" a sus afiliados de las Seis Federaciones del Trópico de Cochabamba, denunció Guery García, dirigente de la CSUTCB.

"Otra vez se les ha impuesto a los compañeros de las Seis Federaciones una marcha. También se les ha obligado a aportar, primero 30 bolivianos, por afiliado, posteriormente 100 bolivianos", comentó el dirigente de la Confederación Sindical Única de Trabajadores Campesinos de Bolivia (CSUTCB) en Bolivia TV.

MONTO

Con el aporte, según el dirigente de los trabajadores campesinos, Morales estaría pagando, por día, de Bs 350 a Bs 470 a cada marchista. "Se les está cancelando, por día, de 350 bolivianos a 470 bolivianos, y después se les está



Guery García

proveyendo de desayuno, almuerzo y cena (...) Con esto Evo Morales definitivamente ha perdido legitimidad y solo impone a las Seis Federaciones, que en cualquier momento se van a fracturar", denunció García.

Fue el propio expresidente que confesó que recaudó, por multas a su sector, más de Bs 5 millones, monto que ahora estaría depositado en un banco.

También reveló que recogió aportes para los detenidos por los 24 días de bloqueo de 2024. "Se sacó más de 150 mil bolivianos, eso es para los detenidos", declaró el dirigente cocalero del Chapare en una reunión con su sector.

MARCHA

Está previsto que hoy llegue la marcha evista a la sede de gobierno, un día antes de la declaración que debe presentar el expresidente Morales en un juzgado de Tarija por el caso trata de personas con agravante, luego de presuntamente abusar y embarazar a una menor de edad durante su segundo mandato.

Según dirigentes del trópi-

co, sus demandas son sociales y económicas. El senador evista Leonardo Loza afirmó que ingresarán a la plaza Murillo, La Paz, para hacer conocer sus demandas al Gobierno nacional.

Para el dirigente de la CSUTCB, esta movilización no "busca una reivindicación social".

"Trata nuevamente de buscar un conflicto y de generar una pequeña convulsión, pero esta vez está llevando a los

compañeros casi obligados a marchar", dijo.

Para el dirigente de los interculturales y vocero del Pacto de Unidad, Vidal Gómez, la marcha solo tiene la intención de acortar el mandato del presidente Luis Arce.

"Él quiere dar un golpe de Estado y tomar el poder a la fuerza, pero vemos que en la marcha ya no están las organizaciones", consideró.



Un grupo de marchistas ligados a Evo Morales.

// FOTO: RRSS

• **Ahora El Pueblo**

El presidente del Concejo Municipal de Cochabamba, Diego Murillo, denunció que la concejal evista Lady Solís Lobo solicitó una licencia remunerada para no asistir a la sesión del 10 de enero, con el objetivo de participar en una marcha política hacia La Paz, en apoyo a Evo Morales.

La denuncia la hizo el viernes 10, día del inicio de la marcha evista desde el

DESDE LA PRESIDENCIA DEL CONCEJO MUNICIPAL DE COCHABAMBA

Acusan a concejal de pedir permiso remunerado para apoyar a Morales

municipio de Patacamaya hasta la sede de Gobierno, reportó radio Illimani - Red Patria Nueva.

Según el presidente del Concejo Municipal de Cochabamba, fue la propia concejal que publicó una foto en redes sociales, indicando el apoyo a Morales para su candidatura.

"La concejal pidió una licencia remunerada y ella misma publicó una foto en la marcha. Nosotros no vamos a ser cómplices, si ella quería participar en una movilización proselitista, debería haber pedido permiso sin goce de haberes o habilitar a su suplente", indicó Murillo,

Anunció que esta semana se tratará el caso y según las normas de la entidad municipal se tomarán las acciones que correspondan contra Solís.

Aclaró que el Concejo Municipal negó la licencia y se procederá con el descuento de su dieta, que oscila entre 500 y 600 bolivianos.



DIEGO MURILLO,
presidente del Concejo Municipal de Cochabamba.

DETALLE DEL DINERO QUE RECAUDÓ MORALES

● En diciembre de 2024, el expresidente Evo Morales confesó que recaudó por multas impuestas a su sector más de Bs 5 millones.

● También reconoció que utilizaron Bs 150 mil para los detenidos por los 24 días de bloqueo de caminos en 2024, monto que salió de aportes de los afiliados de las Seis Federaciones del Trópico de Cochabamba.

● Ahora, según denuncia de Guery García, de la CSUTCB, impuso aportes para pagar a cada marchista hasta Bs 470.

Política

ESTA VEZ LA ELECCIÓN SERÁ SIN EL "DEDAZO" Y EN CONSENSO

El MAS dará a conocer en marzo a su binomio para las elecciones generales

El vocero del Pacto de Unidad, Vidal Gómez, anunció que en el congreso estatutario de esta fuerza política nacional se oficializará a los candidatos.

// FOTO: ARCHIVO



Banderas del MAS-IPSP flamean en un evento.

• **Mónica Huancollo**

El MAS-IPSP hará conocer a su binomio presidencial para las elecciones generales de 2025 en marzo, mientras tanto se barajan algunos cuadros políticos en consenso y en democracia, sin el acostumbrado "dedazo" de Evo Morales, anunció Vidal Gómez, vocero del Pacto de Unidad.

"El congreso dirá quién será el candidato para presidente y vicepresidente" del MAS-IPSP, enfatizó ayer Gómez en conferencia de prensa.

Luego de que las organizaciones sociales matrices de Bolivia recuperaron su Instrumento Político de manos de Evo Morales, quien permaneció por casi tres décadas en la dirección nacional de esta fuerza política, aho-

ra la nueva directiva alista un congreso estatutario para efectivizar la renovación, la inclusión y la unidad, además de dar a conocer al binomio presidencial.

Gómez anunció que el congreso estatutario, que estaba programado para febrero, cambió de fecha y se llevará a cabo el 23 y el 24 de marzo, con el fin de garantizar la presencia del Servicio Intercultural de Fortalecimiento Democrático (Sifde) del Tribunal Supremo Electoral (TSE).

En este congreso se dará a conocer al binomio presidencial del MAS-IPSP, la fuerza política más importante del país, cuya esencia son las organizaciones sociales.

"Por trámites en el Órgano Electoral y para no tener observación hemos cambiado y está programado para el 23 y 24 de marzo, y ese día

también daremos a conocer al binomio para las elecciones", anticipó.

Las elecciones generales 2025 están programadas para el 10 de agosto. El Tribunal Supremo Electoral (TSE) informó que publicará la convocatoria, para este proceso electoral, antes del 10 de abril.

"SIN EL DEDAZO"

A diferencia de lo que ocurría con Evo Morales, esta vez la nueva directiva del MAS-IPSP, apoyada por los fundadores del Instrumento que conforman el Pacto de Unidad, afirman que ya no se permitirá la elección de candidatos por "dedazo", sino en forma democrática y en consenso.

"Ya no vamos a permitir más dedazos como ocurrió en 2020. Esta vez, el Instrumento ha cambiado y vamos a consensuar de forma interna y democrática", aseveró Gómez.

Adelantó que dentro de las organizaciones sociales se barajan varios cuadros políticos y el primero en la lista es el presidente Luis Arce, quien podría ser reelecto como candidato presidencial.

"Hay varios nombres, ya en los ampliados se está definiendo y eso se conocerá de forma oficial en el congreso. Luis Arce está dentro de los primeros, pero hay también otros cuadros de jóvenes", dijo.

ES UNA SEMANA DECISIVA PARA EL LEGISLATIVO

El Senado debe aprobar la Ley de Escaños máximo hasta el miércoles 15 de este mes

• **Ahora El Pueblo**

El miércoles 15 vence el plazo que dio el TSE para que la Asamblea Legislativa apruebe el proyecto de la ley de distribución de escaños, norma necesaria para la organización de las elecciones generales de 2025. El proyecto está en manos del Senado.

Por dos tercios de voto de los parlamentarios, la Cámara de Diputados aprobó, el viernes, el proyecto de ley de distribución de escaños entre depar-

tamentos y lo remitió al Senado, para que siga un similar procedimiento hasta llegar a su promulgación por parte del Órgano Ejecutivo.

En la ocasión, el presidente de la Cámara de Diputados, Omar Yujra, remarcó que se cumplió con el compromiso "para que se lleven adelante las elecciones nacionales, conforme establecen las atribuciones del Tribunal Supremo Electoral".

PLAZO

El Tribunal Supremo Electoral (TSE) dio como plazo hasta el 15 de este mes para que la

Asamblea Legislativa apruebe el proyecto de ley de escaños, por los 90 días previos a las elecciones generales que se necesitan para hacer el trabajo de la "cartografía electoral".

El tiempo fue expuesto por los vocales Tahuichi Tahuichi y Gustavo Ávila en la Comisión de Constitución de Diputados.

El proyecto de ley de escaños ahora está en manos del Senado. La propuesta fue elaborada en función a los datos del Censo de Población y Vivienda 2024, que establecen que Chuquisaca pierde una diputación plurinominal y Santa Cruz gana una.



Legisladores en una sesión en la Cámara de Senadores.

// FOTO: ARCHIVO

Economía

• Mónica Huancollo

En desmedro de Bolivia, el contrabando a la inversa "alivia" el alza de precios de productos en países de la región, en especial en Argentina y Perú, según el analista económico Martín Moreira, quien alertó de que el problema es muy "serio".

Actualmente, los países de Sudamérica sufren una presión inflacionaria, en especial Argentina. En 2024, este país cerró con un 117,8% de inflación anual.

"En este momento en Argentina los precios de los productos están elevados hasta en un 90 por ciento, y Bolivia, con los bajos costos, no solo está aliviando, en parte, la crisis que sufre este país, sino de toda la región", dijo a **Ahora El Pueblo** el analista.

Bolivia experimenta, desde 2024, un fenómeno denominado contrabando a la inversa. Según reportes de medios argentinos, los habitantes de este país llegan con frecuencia hacia Bermejo, localidad fronteriza del departamento de Tarija, para comprar arroz, azúcar, ropa, aceite, neumáticos y otros enseres de primera necesidad.

Lo hacen porque los precios son "bajísimos", a comparación de Argentina. Es por eso que incluso se evidencian largas filas para comprar en territorio nacional, reflejó en noviembre el portal cuarto.com.ar.

Lo propio sucede en Perú. En una entrevista en la red Bolivisión, el viceministro



HAY ALIMENTOS SUBVENCIONADOS QUE SALEN DEL PAÍS

En desmedro de Bolivia, el contrabando a la inversa "alivia" el alza de precios en la región

de Políticas de Industrialización, Luis Siles, reveló que durante un control que efectuó el Comando Estratégico Operacional de Lucha Contra el Contrabando (CEO-LCC),

en la localidad fronteriza de Desaguadero, se decomisó arroz de la Empresa de Apoyo a la Producción de Alimentos (Emapa), producto que era ofertado a Bs 250 la arroba.

"En detrimento de los bolivianos, el arroz subvencionado era vendido a más del triple de lo que cuesta en el mercado nacional. En las tiendas de Emapa este producto cuesta 50 bolivianos y en otros mercados, 90 bolivianos. Esto está generando una desestabilización en el país", lamentó.

El analista Moreira aseguró que el contrabando a la inversa no solo se da en Perú y Argentina, sino en otros países, donde los precios de sus productos son altos en comparación con los de Bolivia.

CONTROL

Para evitar el contrabando a la inversa, el Gobierno nacional aprobó, en octubre de 2024, el Decreto Supremo 5245 que regula la Ley 100 de Seguridad en Frontera, con el objetivo de reforzar el control de productos nacionales llevados hacia las zonas fronterizas, de manera ilegal.

Es más, en el Presupuesto General del Estado de este año (PGE) el Ejecutivo incluyó una disposición adicional, que busca controlar y fiscalizar el contrabando a la inversa.

Esta disposición es resistida por grupos de gremiales dirigidos por Toño Siñani, incluso por agricultores, agropecuarios y agroindustriales que forman parte de la Cámara Agropecuaria del Oriente (CAO), a quienes el ministro de Economía, Marcelo Montenegro, les aclaró que la medida no está dirigida hacia ellos, sino a los "malos intermediarios, contra los especuladores".

La autoridad los invitó a participar en la reglamentación para despejar dudas.

Mientras exista este rechazo a la norma, el analista Moreira alertó de que será complicado combatir el contrabando a la inversa, lo que genera en el país "un problema muy serio", porque la mayor parte de los productos que salen, de forma ile-

// FOTO: MINISTERIO DE DEFENSA

Decomiso de carne de cerdo en la localidad de Lloko Lloko, La Paz.



Economía



// FOTO: ARCHIVO

“

En este momento, en Argentina, los precios de los productos están elevados hasta en un 90 por ciento; y Bolivia, con los bajos costos que tiene, no solo está aliviando, en parte, la crisis que sufre este país, sino de los países toda la región”.



Martín Moreira
Analista económico

LA AGRICULTURA FAMILIAR MANTIENE BAJOS LOS PRECIOS

La agricultura familiar, que representa el 70% de la producción de alimentos, mantiene bajos los precios de los alimentos, en contrapartida de lo que sucede con los agroindustriales, destacó el analista económico Martín Moreira. “Las familias agrícolas que producen papa, verduras, tomate han mantenido precios históricamente bajos, pese a temporadas en que se tuvo que elevar los costos. Por ejemplo, un kilo de tomate en cinco bolivianos”, ponderó.



Argentinos hacen fila para pasar la frontera de Bermejo, Tarija.

// FOTO: CUARTO.COM.AR

► gal del territorio nacional, son subvencionados por el Estado.

“El problema del contrabando es algo muy serio para el país por la subvención. No se va a eliminar, pero sí se puede reducir y eso busca precisamente la disposición en el presupuesto que es rechazado extrañamente por algunos sectores. No entiendo su rechazo, solo los contrabandis-

tas estarían en contra de esta norma”, apuntó.

PRODUCTOS DE LOS AGROINDUSTRIALES

El analista observó que no todos los alimentos que se producen en el país están yendo hacia afuera, vía contrabando, sino los específicos elaborados por los agroindustriales.

“Estamos hablando básicamente del aceite, arroz, azúcar, harinas, carne de los agroindustriales de Bolivia, que reciben apoyo del Gobierno, porque les da maíz, gasolina y demás a precios subvencionados”, remarcó.

Hace días, en el ampliado de la Confederación Sindical Única de Trabajadores Campesinos de Bolivia (CSUTCB), el presidente Luis Arce expresó su extrañeza por el incremento en alimentos de los agroindustriales y destacó que la agricultura familiar no elevó el precio de la papa ni de las verduras.

EL APOYO QUE RECIBEN LOS AGROINDUSTRIALES DEL ESTADO

El Ministerio de Economía detalló, hace días, que el nivel central del Estado subvenciona al sector agroindustrial de Bolivia el diésel, insumos a la industria agropecuaria, electricidad, y además cuentan con un Régimen Agropecuario Unificado (RAU). Gracias a este apoyo las industrias en el departamento de Santa Cruz pueden gozar de un desarrollo.



// FOTO: ARCHIVO

5245

ES EL DECRETO que emitió el Gobierno nacional para reforzar la lucha contra el contrabando a la inversa.



Economía

• Jocelyn Chipana

En el marco de la celebración del Día Nacional del Turismo, el presidente Luis Arce reafirmó ayer el compromiso del Gobierno con la reactivación y promoción de ese sector como motor de desarrollo económico y sostenible en Bolivia, destacando su importancia para la economía nacional. Anunció que se trabajará en certificar 200 destinos emblemáticos para conmemorar el Bicentenario del país.

El Gobierno nacional desarrolló un majestuoso evento para conmemorar el Día Nacional del Turismo en La Paz. Durante su intervención, Arce subrayó que se encuentra con una mirada puesta en el futuro, con el turismo como un eje clave para el desarrollo económico del país.

“Bolivia hoy celebra su Bicentenario con la mirada puesta en el futuro impulsado por el turismo como motor de desarrollo sostenible e inclusivo. Estamos trabajando para certificar 200 destinos turísticos, mostrando la riqueza y la diversidad de nuestro país”, manifestó el Jefe de Estado en el evento.

Para el Presidente, el potencial turístico de Bolivia busca constituir una industria que genere empleo e ingresos para los bolivianos.

Arce reconoció los desafíos que enfrenta el sector, mencionando las dificultades que generan factores como marchas y bloqueos, los cuales afectan la imagen de Bolivia a escala internacional.

Sin embargo, el Jefe de Estado destacó que, a través del diálogo, el Gobierno está comprometido en resolver estas situaciones para continuar avanzando y mostrar al mundo el verdadero potencial económico del país.

Dijo que, con el eslogan Bolivia te Espera, se pretende que el mundo conozca la riqueza cultural, natural y gastronómica de Bolivia.

CONCURSO NACIONAL

Uno de los anuncios más importantes del evento fue el lanzamiento de un concurso nacional dirigido a jóvenes y profesionales del sector turístico.



El presidente Luis Arce y autoridades del Gobierno durante la celebración del Día Nacional del Turismo.

// FOTO: JORGE MAMANI

EN EL DÍA NACIONAL DEL TURISMO, CELEBRADO EN LA PAZ

Luis Arce ratifica su apuesta por el turismo con 200 destinos emblemáticos en el Bicentenario

El Gobierno busca que el potencial turístico del país constituya una industria que genere empleos e ingresos para los bolivianos.

El concurso, que tiene como objetivo promover destinos turísticos del país a través de videos, busca la generación de contenido que sea compartido en redes sociales, permitiendo a los participantes mostrar la belleza de Bolivia.

Los ganadores recibirán premios, y el concurso fomentará el turismo interno, animando a los bolivianos a conocer primero su propio país.

“Nuestra diversidad cultural en nuestro país es única, por ello es importante que nuestros objetivos, como Gobierno, sean pues potenciar todo lo que tenemos, no solamente la belleza turística, sino también debemos mostrar al mundo la gastronomía tan diversa, tan variada y tan deliciosa que nuestros ancestros nos han legado”, señaló el dignatario.

El Presidente hizo hincapié en que, además del turismo re-

ceptivo, es fundamental impulsar el turismo interno.

“Debemos impulsar que los bolivianos antes de que vayamos al exterior, a conocer afuera, conozcamos primero nuestro país, conozcamos la riqueza que tenemos”, afirmó Arce.

Al respecto, el vicepresidente David Choquehuanca destacó la importancia del fomento al turismo.

“Necesitamos invertir en la industria limpia, en la industria sana, sin chimenea, y construir una política de Estado de largo aliento para el aprovechamiento sostenible del potencial turístico que tiene Bolivia”, precisó el Vicepresidente.

El evento contó también con la participación de otras autoridades de Estado, del cuerpo diplomático, operadores de turismo y una representación del Carnaval de Oruro.



Danzarines del Carnaval de Oruro.

// FOTO: JORGE MAMANI

Economía

CUESTIONAN LOS AFANES POLÍTICOS EN MATERIA ECONÓMICA

INE: El 43% de los productos del IPC no modificaron su escala de precios

“El peor momento ya pasó, lo más duro ya pasó”, sostuvo ayer el director general ejecutivo del Instituto Nacional de Estadística, Humberto Arandia.



Una comerciante de pollo en La Paz.

// FOTO: RRS

Bolivia tiene la canasta más baja de la región

Bolivia registró el 31 de diciembre de 2024 y el 11 de enero de 2025 una fluctuación baja respecto al precio de la canasta familiar en relación a otros países de la región, con \$us 19,40 y \$us 18,50, respectivamente.

El dato fue revelado ayer por el director general ejecutivo del Instituto Nacional de Estadística (INE), Humberto Arandia.

“En cambio, qué pasó en Paraguay, que de (\$us) 23,68 pasó a (\$us) 24,46. En Perú aumentó de (\$us) 33,29 a (\$us) 33,97. Qué pasó en Argentina, relativamente se mantuvo estable. Qué paso en Chile, subió muy fuerte, de (\$us) 44,49 a (\$us) 49,35” indicó.

Arandia apuntó a que los datos muestran un cambio de tendencia. “Basta de usar a la economía como bandera política”, manifestó.

País	Precio (\$us)
Bolivia	\$ 19,40
Paraguay	\$ 24,46
Brasil	\$ 23,68
Perú	\$ 33,97
Argentina	\$ 33,29
Chile	\$ 49,35

• Ahora El Pueblo

El Instituto Nacional de Estadística (INE) informó ayer que el 43% de los productos del Índice de Precios al Consumidor (IPC) no sufrió alteración en sus costos durante 2024.

“Prácticamente el 43 por ciento del total de productos que componen el IPC o Índice de Precios al Consumidor no subió. Entonces, no podemos hablar y posicionar políticamente que tenemos un aumento de precios de todos los bienes y servicios, creo que tenemos que ser serios. Con la economía y los bolsillos de los hogares no se juega”, sostuvo el director general ejecutivo del

INE, Humberto Arandia, en el programa *Los hechos cuentan*, de Bolivia TV, donde cuestionó los afanes políticos por posicionar el discurso de que todo en Bolivia subió de precio.

Arandia preguntó si en la gestión 2024 subieron los precios de los celulares, del agua, de la electricidad o del pan de batalla, respondiendo de manera enfática: “En nada, ni un solo centavo”.

El director general ejecutivo del INE explicó que en relación a los precios de productos como el aceite, el arroz, el pollo y la carne de res, éstos disminuyeron respecto a los precios de diciembre, que debido a la especulación se encontraban altos.

“El precio del aceite en La Paz, en su momento más álgido, en diciembre, estaba en 20 bolivianos el litro; hoy (ayer)

15,25

BOLIVIANOS es el precio del aceite, registrado ayer en La Paz.

20,33

BOLIVIANOS es el precio del kilo de pollo en Santa Cruz. Su precio en diciembre era de Bs 22,78

está en 15,25 bolivianos; en Cochabamba, 14,83; y en Santa Cruz, 13,67”, sostuvo.

Arandia explicó que el precio del arroz en La Paz de Bs 13,41, en diciembre, bajó a Bs 12,32 el 11 de enero; en Cochabamba, de Bs 13,01 se redujo a Bs 12,58; y en Santa Cruz, de 13,33 a Bs 13,00.

El precio del pollo también sufrió modificaciones. Arandia detalló que en La Paz, de Bs 21,75 bajó a Bs 20,42; en Cochabamba, de Bs 22,25 a Bs 20,50; y en Santa Cruz, de Bs 22,78 a Bs 20,33.

En lo que respecta al precio de la carne de res, éste se incrementó de Bs 50,25 a Bs

56,67 en La Paz; se redujo de Bs 50,20 a Bs 49,33 en Cochabamba; y en Santa Cruz bajó de Bs 51,67 a Bs 47,00.

“Tenemos una reducción en Cochabamba y una reducción significativa en Santa Cruz”, indicó Arandia.

Detalló que los bloqueos y la especulación han afectado a todo el aparato productivo.

“El peor momento ya pasó, lo más duro ya pasó”, indicó el director general ejecutivo del INE,

en referencia a los precios altos que soportó Bolivia entre octubre, noviembre y diciembre del pasado año, en virtud a los bloqueos y especulaciones.



Humberto Arandia

Economía

• Jocelyn Chipana

El presidente de Yacimientos de Litio Bolivianos (YLB), Omar Alarcón, rechazó las recientes afirmaciones de la Fundación Milenio sobre los riesgos asociados a los contratos firmados con la empresa rusa Uranium One Group y el consorcio chino Hong Kong CBC para la construcción de plantas de carbonato de litio en Bolivia. Según Alarcón, no existen riesgos para Bolivia, ya que las inversiones son asumidas en su totalidad por las empresas contratistas.

Un reciente informe de la Fundación Milenio ha puesto de manifiesto un supuesto riesgo en el contrato firmado entre el Estado boliviano, representado por Yacimientos del Litio Boliviano (YLB), y la empresa rusa Uranium One Group (UOG) para el desarrollo de una planta de extracción de litio.

Según el análisis, el acuerdo, que se firmó el 11 de septiembre de 2024, pone a Bolivia en una posición desventajosa, ya que asume la mayoría de los riesgos, mientras que UOG no se responsabiliza por la operación de la planta.

Alarcón fue enfático en desmentir este análisis de la Fundación Milenio y aseguró que los contratos firmados, que suman una inversión superior a los \$us 2.000 millones, establecieron múl-

"EL RIESGO ES 100 POR CIENTO DE LAS EMPRESAS"

YLB descarta un riesgo para el país en la inversión en plantas de carbonato de litio

El presidente de YLB, Omar Alarcón, desmintió el análisis de la Fundación Milenio y dijo que carece de información real.



El presidente de Yacimientos de Litio Bolivianos (YLB), Omar Alarcón, en entrevista.

// FOTO: ARCHIVO

tiples beneficios para el país, sin que Bolivia asuma ningún riesgo financiero.

"El riesgo de la inversión está 100 por ciento asumido por las empresas. Bolivia no pone un solo dólar en estos proyectos", reiteró.

El presidente de YLB aclaró que dicho análisis carece de

información y no descarta una intención política.

"Nunca hemos recibido una consulta formal de esta fundación. Es irresponsable levantar críticas sin tener acceso a la información oficial. Los contratos están disponibles para la consulta de los legisladores y cualquier ciu-

dadano a través de sus representantes en la Asamblea Legislativa", afirmó.

El presidente de YLB explicó que, en el caso del contrato con Uranium One Group, el riesgo de la inversión será totalmente asumido por la empresa rusa hasta que la planta esté operando al 100%.

"Hasta que la planta cumpla con los parámetros de rendimiento establecidos, el riesgo es 100 por ciento de la empresa. Bolivia solo aceptará la planta cuando esté funcionando correctamente", puntualizó.

El proyecto tiene un impacto importante en la región, con una inversión que generará no solo empleo directo, sino también una serie de beneficios colaterales, como el desarrollo de infraestructura local, el fortalecimiento de la industria hotelera y el acceso a nuevos conocimientos tecnológicos. Además, la transferencia de tecnología permitirá formar capital humano boliviano capacitado en la operación y mantenimiento de las plantas, lo que contribuirá a una mayor autonomía en la industria del litio.

Por último, Alarcón destacó el alto valor estratégico de los contratos, que no solo permitirán la industrialización del litio, sino también la diversificación de la cadena de valor con otros minerales presentes en el salar de Uyuni, como el magnesio, sodio y potasio.

CON UNA INVERSIÓN DE BS 2 MILLONES

Los productores de Camiri reciben maquinaria e implementos agrícolas

• AHORA EL PUEBLO

El ministro de Desarrollo Rural y Tierras, Yamil Flores, entregó ayer tractores e insumos agrícolas a productores ganaderos de Camiri, en Santa Cruz. Esta entrega, con una inversión total de Bs 2 millones, fue financiada por el Fondo de Desarrollo Indígena (FDI) y la Institución Pública Desconcentrada Soberanía Alimentaria (IPDSA), y beneficiará a más de 100 familias de la región.

La entrega tuvo lugar en las comunidades de Chorety, Rodeo, Guapoy, Yuti, Guirarapo y Puente Viejo, donde la maquinaria contribuirá a la tecnificación agrícola y la disponibilidad de forraje y agua durante la época de estiaje. El objetivo es garantizar una mejor nutrición para el ganado, lo que a su vez impulsará la producción ganadera local.

"Conocemos la realidad del chaco, por ello trabajamos junto a las autoridades nacionales para solucionar los problemas de la región. Hoy traemos más

de 2 millones de bolivianos que el presidente Lucho Arce nos ha enviado para entregar estos tractores con todos sus implementos, en beneficio de seis comunidades. Seguiremos llegando con más proyectos para Camiri", afirmó Flores

Además, el ministro destacó el modelo económico impulsado por el Gobierno nacional, subrayando el crecimiento del sector industrial y los proyectos productivos que favorecen a los pequeños productores del país.



Parte de la maquinaria que recibieron los productores de Camiri.

"Estamos oxigenando nuestro modelo económico, no está desgastado, tenemos más de 170 plantas industriales en el

país, se implementó biotecnología y proyectos productivos que favorecen a nuestros pequeños productores", expresó.

// FOTO: MDRYT

Entrevista

tratos. Son convocatorias que han sido públicas y han podido participar de todas partes del mundo.

Ha habido una evaluación de esas convocatorias que ha sido técnica, económica y legal. Posterior a eso hemos organizado la firma de estos convenios que han aterrizado en estos contratos.

Los convenios fueron importantes porque se debía hacer una validación de la tecnología para hacer una propuesta legal, con las condiciones de la salmuera que nosotros tenemos en nuestros salares.

Esos convenios han durado, han tenido diferentes tiempos de duración, han culminado satisfactoriamente. Hemos entrado en un proceso de negociación que ha terminado en la firma de estos contratos.

Ha sido un proceso largo, pero necesario porque demuestra transparencia por parte de YLB desde la convocatoria, desde la selección de estas empresas, hasta la validación tecnológica que cada uno de ellos ha mostrado.

—¿Cuál será la generación económica anual con estos contratos?

—En todos los escenarios dan números positivos de retorno y de ganancia para Bolivia desde el primer año.

La expectativa que nosotros obtenemos en este momento, entendemos que podemos llegar fácilmente de unos 600 millones de dólares a 800 millones de dólares, en un escenario en el cual ya tenemos una meta de participación como Estado.

Eso es importante mencionarlo porque estos contratos prevén no solamente devolver el costo de operación, sino también el costo de capital los primeros años.

—¿Desde cuándo rigen los contratos?

—El primer día de vigencia del contrato es el primer día que la Asamblea Legislativa Plurinacional lo apruebe.

Eso quiere decir que inmediatamente las empresas van a iniciar el diseño final de todas estas plantas para iniciar el trabajo de intervención en la zona.

—¿Cuánto tiempo se requiere para su implementación?

—Tienen un tiempo de construcción de tres años. Una vez que tengamos esa construcción concluida se requiere un periodo de estabilización de



tres años, donde la empresa llegará desde un 80 por ciento de capacidad de producción hasta alcanzar el 100 por ciento de capacidad de producción.

Una vez que se alcance el 100 por ciento de la capacidad de producción, recién nosotros aceptamos la construcción, y sobre ello devolveremos cualquier costo que ellos hayan incurrido.

—Entonces, hasta ese momento el riesgo tecnológico o riesgo de implementación es al 100 por ciento a cargo de ellos.

—¿Qué efectos económicos se espera en la etapa de construcción?

—Hay muchos beneficios que va a generar en toda la región, empieza por la contrata-

ción de mano de obra local, mano de obra calificada que tenemos tanto en la región como en el país.

Posibilitará también la contratación de diversos servicios, estamos hablando de hotelería, alimentación, transporte, man-

tenimiento de vehículos e insumos que se generarán de manera exponencial.

También tendrá un efecto en la cadena de suministros a través de la compra de cementos, materiales de construcción en general.

Asimismo, la transferencia de tecnología en la construcción y en la operación va a dejar conocimiento a los bolivianos. Este conocimiento podrá ser empleado en otros proyectos.

Habrán además un crecimiento en infraestructura en la región, que implica la edificación de caminos, accesos, la instalación de energía eléctrica a la zona y el uso y aprovechamiento del agua.

Por otro lado permitirá profundizar la formación de talento humano ya que empezará a requerirse en mayor cantidad.

—¿Cuáles son las ventajas que se generarán a nivel internacional?

—Estoy seguro de que estamos mostrando señales claras, serias, transparentes a todo el mundo de una industrialización mucho más seria e integral de los salares.

Eso implica apoyarnos en el know-how y en el conocimiento tecnológico que tienen estos países porque no estamos cerrando (negocios) con un solo país específico.

No va a ser solamente China, o Rusia, estamos con la Unión Europea, estamos también con participaciones en la Argentina, para alcanzar siempre una soberanía en los contratos.

—¿En qué consiste la tecnología de extracción directa del litio (EDL)?

—Durante los últimos años se fueron desarrollando diferentes procesos de recuperación o extracción directa del litio.

Este proceso de extracción directa del litio implica la separación selectiva de este ion monovalente de otros iones, sean estos divalentes o monovalentes, que se encuentran en un mismo medio, es decir, se separa el litio de iones como el potasio, sodio, calcio, magnesio y sulfatos, los cuales se encuentran en una solución, en nuestro caso, salmuera.

Entre las tecnologías más conocidas está la extracción por solventes, en la cual el litio es extraído de la salmuera mediante una solución orgánica formando un complejo, a través de un proceso de cuatro etapas.

La segunda tecnología es la extracción por absorción, que utiliza resinas o materiales sorbentes, es adecuado para la recuperación de concentraciones más bajas de iones de litio en solución. Este proceso consiste en la capacidad que tiene un sólido en retener en su superficie al litio presente en la salmuera.

La tercera tecnología es la extracción por membranas, que separa el litio utilizando una membrana con permeabilidad selectiva a este ion, el transporte a través de la membrana se efectúa por la acción de una fuerza impulsora.

—¿Qué ventajas tiene este tipo de tecnologías?

—Tiene un menor impacto ambiental, menor consumo de agua, menor consumo de energía, menor tiempo de producción, una recuperación del litio mayor al 80 por ciento y un incremento considerable en la producción de carbonato de litio.



Seguridad

• Paulo Cuiza

Más de 21 toneladas de ayuda humanitaria llegaron ayer al municipio de Quime, en La Paz, como asistencia para 500 familias damnificadas por el desborde de los ríos Kuyuna y Quime. Se estima que 60 viviendas están afectadas.

“Ante el desborde de los ríos en el municipio de Quime, que afectó a varias familias de la región, hemos instruido el envío inmediato de más de 21 toneladas de ayuda humanitaria, que incluye alimentos y suministros esenciales para beneficiar a 500 familias damnificadas por estos desastres naturales provocados por el desborde de los ríos Kuyuna y Quime”, escribió ayer el presidente Luis Arce por medio de redes sociales.

AYUDA

El ministro de Minería, Alejandro Santos, y el viceministro de Defensa Civil, Juan Carlos Calvimontes, fueron los responsables de hacer llegar a Quime la ayuda humanitaria consistente en insumos como fideo, aceite, harina, vituallas, herramientas, además de una máquina para trabajos en los aires de río.

“Asimismo, hemos movilizado a efectivos militares del Comando Conjunto de Respuesta ante Eventos Adversos de las Fuerzas Armadas, junto con maquinaria pesada, para colaborar en las labores de apoyo y rescate de pertenencias y otros recursos necesarios. Esta operación representa una inversión que supera los Bs 243 mil. ¡Queremos que sepan que no están solos en



POR INSTRUCCIÓN DEL PRESIDENTE ARCE

Más de 21 toneladas de ayuda humanitaria arriban a Quime

// FOTO: PRESIDENCIA

este difícil momento!”, continuó el Jefe de Estado.

La viceministra de Comunicación, Gabriela Alcón, afirmó que el Gobierno nacional continuará evaluando la situación en Quime, y “conforme a la evaluación, la atención inmediata”.

“Hoy importa salvar la vida de los bolivianos, que no estén en riesgo, y la atención sobre todo en cuanto a lo que se refiere la ayuda humanitaria, la

maquinaria y todo lo que se refiere, estamos actuando inmediatamente”, sostuvo Alcón.

QUIME, AÚN EN ALERTA

El viceministro Calvimontes, en contacto con Bolivia TV el domingo, informó que entre 40 y 60 viviendas fueron afectadas por el desborde de ríos y que aún persiste el riesgo de colapso de otras casas ante la continuidad de las lluvias y crecida de los caudales.

“Todavía hay muchas viviendas que están en riesgo, hay viviendas que han sido construidas encima de los canales de agua de los ríos, podríamos decir que están inestables. Hay viviendas que todavía van a sufrir el impacto si es que hay una nueva crecida del río, de manera que el riesgo de perder más viviendas todavía está presente”, alertó.

Desde Quime, Calvimontes señaló que en ese municipio fluyen tres ríos importantes, que no solo son alimentados por las lluvias de la temporada, sino también por el deshielo de las cumbres.

“Esto hace que el caudal de estos ríos sea significativo y obviamente en su trayecto arrastre no solamente vegetación, árboles grandes, sino piedras de gran tamaño porque la fuerza con la que ha venido el río ha sido extremadamente fuerte”, remarcó la autoridad.

Quime es una localidad turística ubicada en los valles de la provincia Inquisivi del departamento de La Paz. Se encuentra a 233 kilómetros de la ciudad de La Paz y está a 2.980 metros sobre el nivel del mar. Según el censo nacional de

500

FAMILIAS fueron damnificadas en el municipio de Quime por los desbordes de los ríos Kuyuna y Quime.



DESASTRE EN EL MUNICIPIO DE QUIME

● La madrugada del viernes los habitantes de Quime se vieron sorprendidos por una riada producto del desborde de los ríos Kuyuna y Quime.

● Se estima que al menos 60 viviendas fueron afectadas por el desborde que se llevó a cabo parte de un puente.

● Los accesos viales a Quime también fueron afectados por los desbordes.



Habitantes de Quime luego de la entrega de ayuda humanitaria.

// FOTO: VICIPRESIDENCIA

Seguridad

► 2012, cuenta con una población de 8.266 habitantes.

Desde el municipio de Quime, Calvimontes informó que se movilizó personal del Comando Conjunto de Respuesta ante Eventos Adversos de las Fuerzas Armadas (CCREA) para las tareas de mitigación y ayuda a los pobladores.

Además se desplazó maquinaria pesada para la limpieza del material que dejó la riada y el restablecimiento de las vías del municipio.

Destacó las gestiones del Ministro de Minería con las cooperativas mineras de Caracollo para apoyar con maquinaria pesada de gran envergadura en la limpieza de ríos. En tanto, técnicos de ENDE trabajan reponiendo los postes perdidos con la riada para restablecer la energía eléctrica en el menor tiempo posible.

Técnicos de la Empresa Nacional de Electricidad (ENDE) trabajan reponiendo los postes perdidos con la riada para restablecer la energía eléctrica en el menor tiempo posible.

En cuanto al servicio de agua potable, Calvimontes informó que un sector del municipio no cuenta con el servicio

debido a la rotura de tuberías por la riada; sin embargo, también se trabaja en la reparación. Luego de registrarse lluvias intensas, en la cabecera del valle Inquisivi, la madrugada del viernes, los ríos Kuyuna y Quime, que cruzan parte del centro poblado del municipio, se desbordaron y a su paso destruyeron la plataforma de la carretera, viviendas y cultivos.

El alcalde de Quime, Rubén Laura, anunció que gestiona ayuda para los damnificados y además impulsa un operativo para atender la emergencia.

Lo pobladores dejaron ayer por un momento el operativo de auxilio para reunirse en un cabildo en la plaza principal de Quime. Los afectados denunciaron “inacción” del alcalde y su ausencia durante los trabajos de evacuación y auxilio que se ejecutaron el viernes.

“No sabemos qué va a venir más adelante, por eso pedimos a los ciudadanos un poco de paciencia”, sostuvo Laura.

El desborde de los ríos se llevó además la plataforma del puente principal de Quime, árboles y una procesadora de trucha.



Luis Arce Catacora

“ Hemos instruido el envío inmediato de más de 21 toneladas de ayuda humanitaria, que incluye alimentos y suministros esenciales para beneficiar a 500 familias damnificadas”.



Luis Arce Catacora
Presidente del Estado Plurinacional

Las lluvias provocaron la caída de una roca de más de 20 toneladas en el ingreso a Aranjuez, en La Paz.



// FOTO: BOLIVIA TV

Las lluvias afectan a más de 36 municipios, 200 casas están destruidas y 16 personas fallecidas



El viceministro de Defensa Civil, Juan Carlos Calvimontes.

Las lluvias en el país afectaron a más de 36 municipios; hay 200 casas destruidas y 16 personas perdieron la vida, según informó ayer el viceministro de Defensa Civil, Juan Carlos Calvimontes.

“A nivel nacional son ocho los departamentos que están afectados. Tenemos más de 36 municipios que de una u otra manera han sufrido lluvias; 229 comunidades; y lo más resaltante de esto es que estamos ya en alrededor de 200 viviendas que han sido destruidas producto de las lluvias y, obviamente, lo más preocupante es que hay 16 personas que han perdido la vida”, in-

formó desde el municipio de Quime a Bolivia TV.

La autoridad recordó que el Servicio Nacional de Meteorología e Hidrología (Senamhi) emitió dos boletines de alerta naranja; la primera es una alerta meteorológica por las intensas lluvias con descargas eléctricas para 105 municipios en los departamentos de Santa Cruz, Beni, La Paz, Pando y Cochabamba.

Agregó que una segunda alerta tiene que ver con riesgo hidrológico en los nueve departamentos, y en 305 municipios del país existe la probabilidad de ascensos bruscos de ríos.

La fuerza del agua socavó los cimientos de varias viviendas en Quime.



// FOTO: BOLIVIA TV

Seguridad

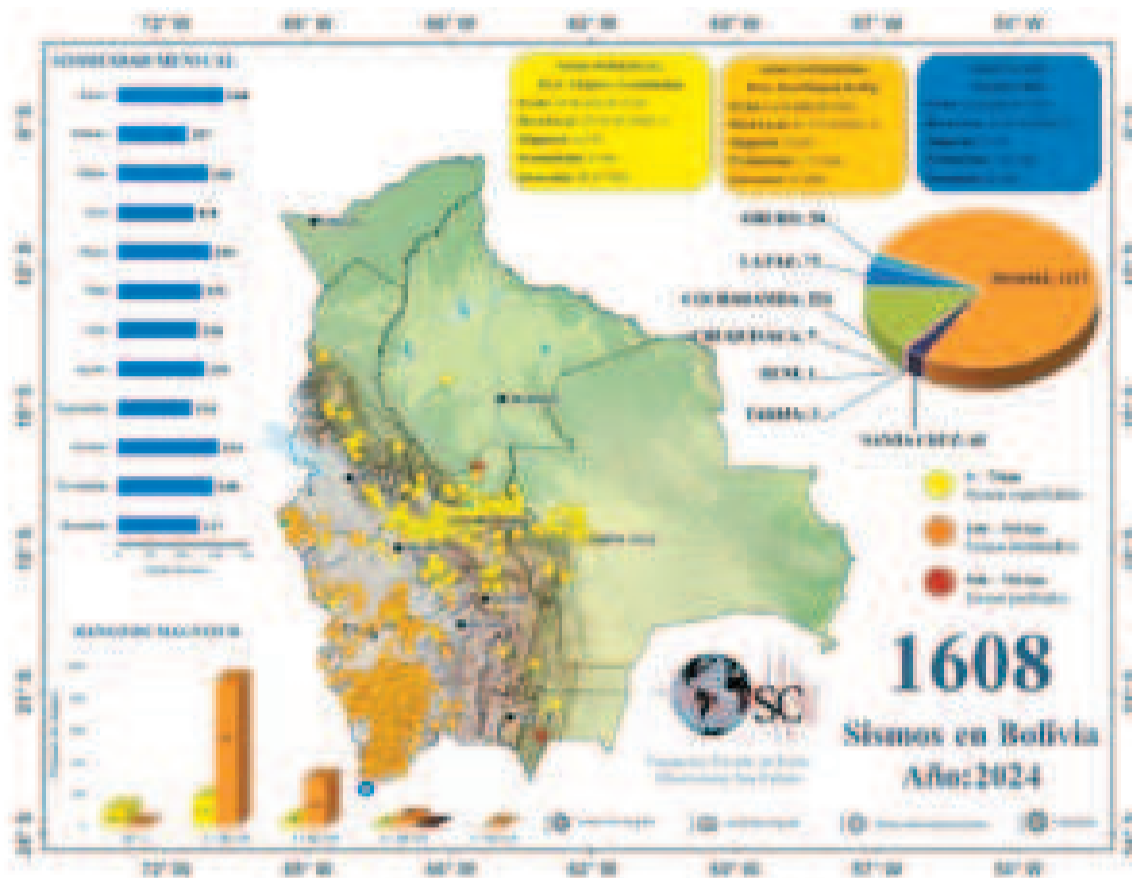

Datos del Observatorio San Calixto sobre la actividad sísmica en Bolivia, en 2024.

// FOTOS: OBSERVATORIO SAN CALIXTO

En diciembre se localizaron 127 sismos en el territorio nacional

En el último mes de 2024, Bolivia registró 127 sismos en el territorio nacional, según el Boletín Informativo de diciembre de 2024 de la Fundación Privada de Fieles Observatorio San Calixto.

“Durante el mes de diciembre de 2024 se localizaron 127 sismos. El departamento con mayor actividad fue Potosí con 100 eventos. Los departamentos de La Paz y Tarija registraron un sismo”, señaló el Observatorio San Calixto.

Se informó que las profundidades de los temblores variaron desde 1,2 kilómetros a 633,4 kilómetros y las magnitudes de 1,4 M a 5,1 M.

De acuerdo con el Observatorio, en diciembre se localizaron 19 sismos en el departamento de Cochabamba y uno en el departamento de Santa Cruz.



SEGÚN DATOS DEL OBSERVATORIO SAN CALIXTO

Bolivia reportó 1.608 sismos durante 2024 y la mayoría se sintió en Potosí

En enero del año pasado se registró un total de 164 actividades sísmicas; y en febrero, 107. Ambos fueron los meses con mayor y menor actividad sísmica, respectivamente.

• Paulo Cuiza

En 2024, Bolivia soportó 1.608 eventos sísmicos, la mayoría de ellos, 164, ocurridos en enero de ese año. Febrero fue el mes con menos actividad sísmica, con un total de 107 sismos.

to brusco de la tierra causado por la liberación repentina de energía acumulada durante un largo tiempo. Puede ser imperceptible.

Un sismo principal (el sismo más fuerte de la secuencia) puede ser seguido de sismos llamados réplicas, los cuales son siempre más pequeños que el sismo.

ACTIVIDAD

Según el boletín de la

RS-OSC, en enero de 2024 se registró un total de 164 actividades sísmicas; y en febrero, 107, constituyéndose en los meses con mayor y menor actividad sísmica, respectivamente.

En marzo, la RS-OCD captó 140 sismos; en abril, 118; y en mayo, 114 sismos.

La situación cambió en junio, cuando se registraron 131 sismos. En julio la cifra cayó a 124. En agosto el nú-

mero de sismos fue de 35; y en septiembre el registro sísmico llegó a 114.

En la recta final de 2024, octubre registró 156 sismos; noviembre tuvo 148 casos de actividad sísmica; y en diciembre hubo 127 sismos.

Uno de los sismos más sentidos en Bolivia fue el que sacudió la ciudad chilena de San Pedro de Atacama el 18 de julio de 2024, de magnitud 7,3, que se sintió en Tarija, La Paz, Sucre, Cochabamba y Santa Cruz.

El 24 de julio, a las 20.30, se sintió un nuevo movimiento en la ciudad de Cochabamba de magnitud 4,6 con epicentro en la provincia Chapare.

Este fenómeno despertó la duda de si es posible que haya sismos de gran magnitud en el país, y el analista de la sección de Operaciones del Observatorio San Calixto, Wálter Arce, explicó que no se puede predecir cuándo ocurrirá un sismo, es una probabilidad que pase a lo largo de los años.

La Red Sismológica del Observatorio San Calixto (RS-OSC) registró, entre enero y diciembre de 2024, 1.608 sismos, de los cuales 1.217 se sintieron en el departamento de Potosí.

Según el Boletín de Sismicidad Anual 2024 de la RS-OSC, Cochabamba sintió 224 sismos el año pasado, constituyéndose en el segundo departamento con mayor actividad sísmica.

Luego están La Paz con 75 sismos; Santa Cruz, con 43; Oruro, con 38; Chuquisaca, con siete; Tarija, con tres; y el departamento de Beni, con uno.

Un sismo es un movimien-

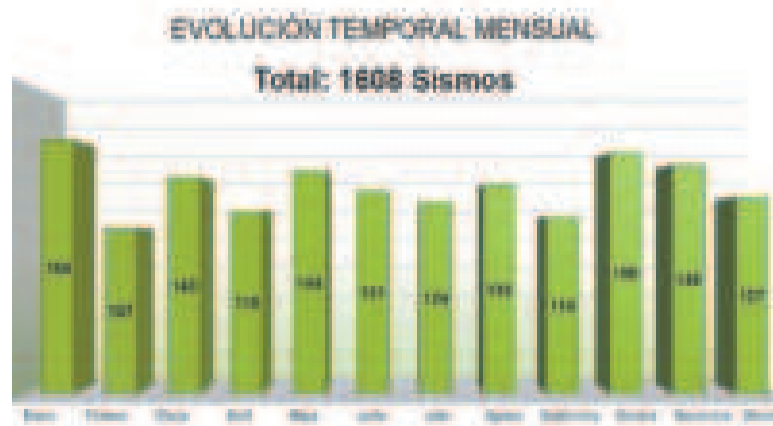

Reporte de los sismos en el país, por mes.

EL EVENTO SÍSMICO MÁS RELEVANTE EN DICIEMBRE DE 2024

• El 14 de diciembre de 2024, la Red Sismológica del Observatorio San Calixto (RS-OSC) registró un sismo de magnitud 5,1 M, a las 08.54, con una profundidad hipocentral de 188,1 kilómetros. El sismo se dio en la provincia Nor Lipez del departamento de Potosí y según el registró sísmico, debido a su profundidad, es poco probable que haya sido sentido y haya causado algún daño material o estructural.

Seguridad

• Javier Prado

En 2024, los departamentos de La Paz, Cochabamba y Santa Cruz destacaron en la obtención de sentencias condenatorias, con un enfoque significativo en delitos de violencia de género, marcando un hito en la lucha contra la violencia hacia las mujeres.

Luis Carlos Tórrez, fiscal departamental de La Paz, reportó que se lograron 2.911 sentencias, en su mayor parte mediante procedimientos abreviados y juicios orales.

LA PAZ REGISTRA 2.911 SENTENCIAS

Los delitos vinculados a la Ley Integral para Garantizar a las Mujeres una Vida Libre de Violencia (348) representaron el mayor porcentaje de condenas.

“Nuestro compromiso con la población vulnerable se refleja en la atención continua y en las investigaciones diligentes. Nos hemos acercado a sectores sociales, pueblos indígenas e instituciones del Estado para prevenir y reducir la violencia”, señaló Tórrez, resaltando el esfuerzo conjunto de los fiscales litigantes y de materia.

Durante el año pasado, ingresaron 41.952 casos: 9.556 en El Alto, 26.277 en La Paz y 6.119 en provincias.

COCHABAMBA LIDERA CON 6.067 SENTENCIAS

Osvaldo Tejerina Ríos, fiscal departamental de Cochabamba, anunció que se alcanzaron 6.067 sentencias. Este departamento es el más destacado en condenas.

“Las metas trazadas fueron alcanzadas reflejando nuestro compromiso con la justicia. Continuaremos trabajando en beneficio de la población”, afirmó Tejerina, quien subrayó la importancia de un trabajo constante y dedicado para asegurar una justicia equitativa.

SANTA CRUZ CIERRA CON 1.884 SENTENCIAS

En Santa Cruz, Alberto Zeballos, fiscal departamental, informó sobre la obtención de 1.884 sentencias condenatorias, de las cuales el 70% corresponde a delitos de violencia de género.



La violencia de género sigue siendo una manifestación clara de la desigualdad.

// FOTO: RRSS

JUSTICIA PENAL 2024

Hay más de 10 mil sentencias por violencia de género en La Paz, Cochabamba y Santa Cruz

Los delitos vinculados a la Ley Integral para Garantizar a las Mujeres una Vida Libre de Violencia representaron el mayor porcentaje de condenas.

“Estos resultados reflejan nuestro esfuerzo en brindar una justicia equilibrada y protegiendo los derechos de todos los involucrados”, declaró Zeballos, destacando el impacto positivo de las sentencias en el sistema penal boliviano.

La consolidación de estos logros en los tres departamentos subraya el compromiso de la Fiscalía en garantizar justicia y proteger a las víctimas de violencia de género.

La violencia de género es aquella que se ejerce sobre las mujeres por parte de quienes estén o hayan estado ligados a ellas por relaciones de afectividad (parejas o exparejas). El objetivo del agresor es producir daño y conseguir el control sobre la mujer, por lo que se produce de manera continuada en el tiempo y sistemática en la forma, como parte de una misma estrategia.

“*Nuestro compromiso con la población vulnerable se refleja en la atención continua y en las investigaciones diligentes. Nos hemos acercado a sectores sociales, pueblos indígenas e instituciones del Estado para prevenir y reducir la violencia.*”

|||||
Luis Carlos Tórrez
Fiscal Departamental de La Paz



Manifestaciones en contra de la violencia contra las mujeres en el país.

// FOTO: RRSS

Tribuna

El puente entre los bancos y la función social



Wálter Marañón Quiñones

Economista

El Presupuesto General del Estado 2025 establece que las entidades financieras deben destinar a fines sociales el 6% de sus utilidades netas alcanzadas en la gestión 2024, esta medida fue reglamentada mediante el Decreto Supremo N°5306 y anualmente se realiza esta canalización de utilidades del sector financiero hacia áreas prioritarias, teniendo como resultado la creación de mecanismos como los fondos de garantía para créditos productivos, créditos de vivienda de interés social y programas de capital semilla, entre otros.

Esta política tiene su fundamento en la Constitución Política del Estado, que establece que los criterios de regulación del sistema financiero son los de igualdad de oportunidades, solidaridad, distribución y redistribución equitativa. Estos principios se complementan con la Ley de Servicios Financieros, que establece que los mismos deben cumplir una función social, contribuyendo a los

objetivos de desarrollo integral para el vivir bien, la eliminación de la pobreza, así como también la exclusión social y económica de la población.

Este enfoque contrasta con los modelos financieros de otros países, donde la responsabilidad social se promueve a través de incentivos fiscales o programas voluntarios. Por ejemplo, en Estados Unidos, la Ley de Re-inversión Comunitaria obliga a los bancos a invertir en comunidades de bajos ingresos; en Europa, iniciativas como los microcréditos gestionados por bancos cooperativos también cumplen un propósito social, aunque suelen ser promovidas por el sector privado, mientras que en América Latina, países como Brasil y Colombia exigen que las instituciones financieras destinen un porcentaje de sus utilidades a proyectos sociales.

Sin embargo, Bolivia se distingue por incorporar esta responsabilidad como una obligación constitucional, subrayando su importancia como una política de Estado, buscando garantizar que el sistema financiero no se limite a perseguir fines lucrativos sino que también desempeñe un papel activo en la inclusión financiera, el acceso a servicios para sectores vulnerables y la promoción de activi-

dades productivas, convirtiéndose en una característica diferenciadora del país a nivel internacional.

De acuerdo a la Autoridad de Supervisión del Sistema Financiero, hasta noviembre de 2024 los créditos de vivienda de interés social otorgados a personas sin vivienda propia beneficiaron a más de 101 mil familias, con un monto total de Bs 23.324 millones, por otro lado, los créditos dirigidos al sector productivo alcanzaron a Bs 104.383 millones, favoreciendo principalmente a sectores como la manufactura, la agricultura, la ganadería y la construcción.

La función social del sistema financiero en Bolivia desempeña un papel clave en equilibrar la rentabilidad bancaria con el bienestar colectivo y la canalización del 6% de las utilidades hacia fines sociales no solo contribuye a mejorar la calidad de vida de miles de ciudadanos y a reducir desigualdades, sino que también reafirma el compromiso del sistema financiero con el desarrollo sostenible del país, impulsando el crecimiento económico inclusivo y consolidando a Bolivia como un modelo de referencia en la integración de políticas financieras con objetivos de desarrollo integral.

Opositores gritan para ser derrotados en las elecciones



Armando Aquino Huerta

Las elecciones generales de 2025 ya han hecho relucir el miedo que tienen los políticos opositores de la derecha fascista; por ello lanzaron sus gritos: ¡Hay que unirse para derrotar al MAS-IPSP!, ¡Hay que reducir el gasto público porque el Estado es mal administrador!, ¡Hay que privatizar todo!, ¡Hay que pedir ayuda al Fondo Monetario Internacional!, ¡Hay que recuperar la democracia!, ¡Hay que hacer desaparecer el Tribunal Constitucional!, ¡Libertad para los presos políticos! y otros para manipular al pueblo y tener el poder que ansían.

Para eso han decidido unirse mintiendo que son de izquierda y/o liberales, sin tener un programa ni plan de gobierno – como sea –, pese a la enemistad entre ellos probada con hechos reales, pero que no les interesa; porque lo que les interesa es manipular al pueblo para obtener el poder incluso con ayuda internacional, y luego saquear la patria, como lo hicieron durante el gobierno de facto de Jeanine Añez, y en 1985 con el D.S. 21060.

Esos gritos, que no tienen nada de patriotismo ni de democracia, saturados de soberbia e ignorancia política, muestran que tienen ambición de poder y de dinero, porque los ricos quieren ser más ricos empobreciendo al pueblo; por eso no están de acuerdo con la industrialización. Y, para saciar sus apetitos personales, podrían privatizar el agua, la educación y el aire que respiramos. Bolivia no necesita políticos opositores de esa clase, que no quieren a la patria.

A los referidos políticos pareciera que alguien les hace creer que solo gritando se puede ganar las elecciones generales, para hacerse ver como defensores de la democracia, dueños de la verdad y ser temidos; por eso lanzan esos gritos, que prueban su calidad y talante, ignorando que el pueblo boliviano compuesto por aymaras, quechas, tupiguaraníes, gremiales, transportistas, campesinos, mineros, petroleros, interculturales, indígenas, originarios, 'Bartolinas', universitarios, clase media, profesionales, y demás organizaciones sociales ya no les creen sus mentiras y promesas repetidas desde la Colonia hasta el presente; pueblo que ha demostrado tener inteligencia y resiliencia para vencer las adversidades, inspirados en TÚPAC KATARI que al ser descuartizado por la derecha fascista dijo: ¡Volveré y seré millones!, y en el PACHAKUTI que está en el Ajayu de todos los descendientes del Collasuyo. En consecuencia, solo falta que los poetas dediquen un réquiem a esos políticos que no se dan cuenta de que su antipatriotismo es causante de que el 99% del pueblo boliviano reproche sus planes y malas intenciones. En ese sentido conviene leer el libro *Lazarillo de Tormes*.

Además, lo hecho y gritado por tales políticos, así como las "crisis" –económica, de carburantes y artículos de la canasta familiar– causadas por ellos, cabe dentro del ANARQUISMO, que es "la doctrina que propugna la desaparición del Estado y de todo poder"; por ello seguirán siendo rechazados por la mayoría de los bolivianos, que saben que la economía del Estado Plurinacional de Bolivia tiene la tasa de inflación más baja de Latinoamérica gracias a su Modelo Económico Social Comunitario Productivo (MESCP), que redujo la pobreza y es beneficioso para los bolivianos, porque el dólar se mantiene en Bs 7, des-

de que el MAS-IPSP es gobierno derrotando a los políticos de la derecha fascista y neoliberal.

Si a ello añadimos que Santa Cruz de la Sierra ya no tiene patrón ni líder –porque está sentenciado–, y el 85% de su población está compuesta por collas aymaras, quechuas y tupiguaraníes que acullican y/o bolean la hoja de coca para trabajar por el progreso de ese departamento, como lo reconoció tácitamente Zvonko Matkovic, expresidente de la Asamblea Departamental, diciendo "Ya la gobernación ha sido tomada, ya ese cáncer se nos entró y ya hizo metástasis", comprobando que su agrupación política CREEMOS no tenía –ni tiene– ninguna comisión en dicha Asamblea, y admitiendo que Santa Cruz ya es masista, por la respuesta contundente a las frases discriminatorias "Santa Cruz jamás de los jamases va a ser masista" y "Los collas deben irse de Santa Cruz". A tales políticos no hace falta que les ganen las elecciones, ellos mismos se derrotaron.

La derecha fascista, golpista, antisocialista y antidemocrática si quiere ganar en las elecciones generales de 2025, tendría que prohibir leer los libros de Fausto Reynaga, o amenazarlos de muerte a todos los que leen y piensan distinto a ellos; ni así ganarían; quizás dando un golpe de Estado como el de 2019, pero el pueblo patriótico boliviano lo impediría. En política hay que dejarlos a los derrotados que sigan fracasando, para que provoquen desprecio y carcajadas.

En consecuencia, los políticos de la derecha fascista boliviana al parecer ya saben que serán derrotados en las elecciones generales de 2025; por eso ya están diciendo que habrá fraude en dichas elecciones –única razón para hablar de fraude desde ahora–; lo cual hace ver que tienen planeado dar un golpe de Estado. Veremos qué pasa.

Editorial

La fortaleza del modelo frente a la "troika"

En medio de una coyuntura política y económica compleja, el gobierno del presidente Luis Arce ha demostrado la capacidad para mantener la estabilidad macroeconómica, enfrentando simultáneamente desafíos que van desde la especulación de precios hasta intentos de desestabilización política.

El mandatario, en Sucre, explicó, sin matices, la magnitud de los obstáculos que su administración ha sorteado.

La "guerra económica" que denunció se materializa en intentos concretos de especulación con productos básicos de la canasta familiar, una práctica que podría haber desestabilizado los precios en cualquier economía emergente.

Sin embargo, lo verdaderamente notable de este periodo ha sido la capacidad del Gobierno socialista para mantener la inflación bajo control a pesar de estas presiones especulativas.

Este logro cobra mayor relevancia cuando se considera el contexto internacional de presiones inflacionarias que han afectado incluso a las economías más robustas del mundo.

La estabilidad económica se ha sostenido incluso frente a lo que el Presidente identifica como una coalición opositora inusual, que une a sectores políticos tradicionalmente antagónicos en un esfuerzo por obstaculizar la gestión gubernamental desde el Legislativo.

La ralentización en la aprobación de leyes y el entorpecimiento del financiamiento externo podrían haber tenido un impacto severo en la economía nacional, pero las cifras macroeconómicas se han mantenido estables.

Particularmente importante ha sido la respuesta gubernamental a desafíos estructurales como la caída en las reservas de gas.

La decisión de invertir en exploración demuestra una visión de largo plazo que trasciende la mera administración de los recursos existentes. La puesta en marcha de plantas de biodiésel en Santa Cruz y El Alto representa un paso concreto hacia la reducción de la dependencia de combustibles importados, una medida que fortalece la soberanía energética del país.

El proceso de industrialización iniciado durante esta gestión merece especial atención. En un contexto global donde las cadenas de suministro se han vuelto más vulnerables, la decisión de fortalecer la capacidad productiva nacional y reducir la dependencia de importaciones demuestra una profunda comprensión de las tendencias económicas mundiales.

Lo más destacable es que estos avances se han logrado en medio de una turbulencia política, que incluso incluyó un intento de golpe de Estado en junio de 2024.

La capacidad del gobierno para mantener la estabilidad económica en estas circunstancias sugiere la solidez del modelo económico.

La experiencia de los últimos cuatro años ha demostrado que el modelo económico boliviano posee mecanismos de resiliencia que le permiten absorber impactos externos e internos sin comprometer sus fundamentos básicos.

La lección que emerge de este periodo es que la estabilidad económica que imprimió el presidente Arce al país no es producto del azar, sino el resultado de una gestión económica que ha sabido combinar pragmatismo en el corto plazo con una visión estratégica de desarrollo nacional.

La estabilidad económica se ha sostenido incluso frente a lo que el Presidente identifica como una coalición opositora inusual, que une a sectores políticos tradicionalmente antagónicos en un esfuerzo por obstaculizar la gestión gubernamental desde el Legislativo.

A PULSO

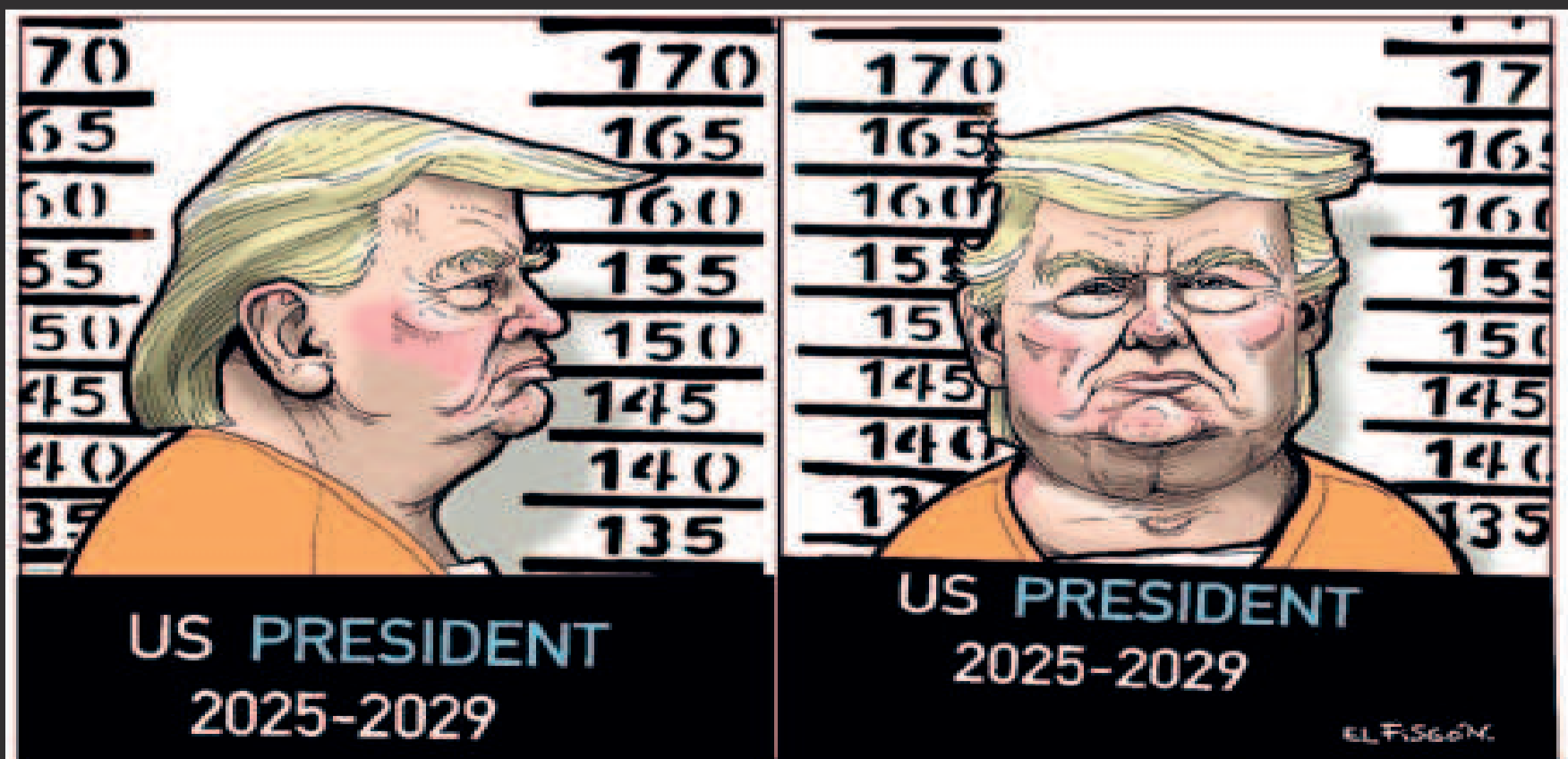

// FOTO: LA JORNADA

Internacional

// FOTO: AFP



Zoran Milanovic, presidente reelecto de Croacia.

EN LA SEGUNDA VUELTA

Milanovic es reelecto presidente de Croacia

• Swissinfo.Ch

El presidente saliente de Croacia, Zoran Milanovic, un socialista con tintes populistas, fue reelegido por una aplastante mayoría, infligiendo un gran revés para los conservadores del HDZ que dirigen el gobierno.

Milanovic obtuvo más del 74% de los votos en la segunda vuelta de las elecciones presidenciales, frente a algo menos del 26% de su rival Dragan Primorac, candidato del HDZ, según resultados oficiales con casi el total de las papeletas escrutadas.

Se trata del resultado más alto en unas elecciones presidenciales desde la independencia de esta exrepública yugoslava en 1991.

El presidente, cuya candidatura fue apoyada por el Partido Socialdemócrata (SDP), se había quedado a las puertas de la victoria en la primera vuelta, con el 49% de los sufragios.

La victoria de Milanovic, de 58 años, representa un nuevo revés para el HDZ y el primer ministro, Andrej Plenkovic, rival político del presidente, luego de un mediático escándalo de corrupción en noviembre.

“¡Gracias, Croacia!”, exclamó Milanovic a sus partidarios congregados en un centro de arte. “Veo esta victoria como un reconocimiento de mi trabajo durante estos últimos cinco años y un mensaje de plebiscito del pueblo”, agregó, en referencia al gobierno.

PARTICIPACIÓN

La tasa de participación en la jornada de ayer fue de cerca del 44%, según la Comisión Electoral.

El jefe de Estado representa al país en la escena internacional y es también el jefe del ejército. Aunque su cargo es más que nada simbólico, la mayoría de los 3,8 millones de habitantes de Croacia, país miembro de la Unión Europea y de la OTAN, consideran que es clave para el equilibrio político en el país.

Los comicios se celebraron en un contexto de alta inflación, corrupción generalizada y escasez de mano de obra. Pero estos temas apenas aparecieron en los debates presidenciales.

Croacia estuvo principalmente gobernada por el HDZ desde su independencia, pero Milanovic, que ganó la presidencia en 2020 con el respaldo del SDP, el principal partido de la oposición, fue primer ministro de 2001 a 2015 y es uno de los políticos más populares del país.

EN SU INFORME DE 100 DÍAS DE GESTIÓN

Claudia Sheinbaum: “No vamos a volver al modelo neoliberal”

La mandataria mexicana aseguró que tampoco regresarán en su país al “régimen de corrupción”.

• Telesur

“No vamos a volver al modelo neoliberal”, afirmó la presidenta de México, Claudia Sheinbaum, durante su informe por los 100 años de su gestión ante el pueblo que la eligió en 2024.

En asamblea popular, justo en el Zócalo de México, y ante gobernadoras y gobernadores, el Gabinete legal y ampliado, y la Cámara de representantes y senadores, la presidenta constitucional de los Estados Unidos Mexicanos y Comandante Suprema de las Fuerzas Armadas, Claudia Sheinbaum, rindió cuentas sobre los primeros 100 días de su gestión gubernamental, denominado segundo piso de la Cuarta Transformación (4T).

“No vamos a regresar al modelo neoliberal, no vamos a regresar al régimen de corrupción y privilegios, no dejaremos que regrese

la decadencia del pasado, donde se gobernaba para unos cuantos. Vamos a seguir con el humanismo y con la máxima de ‘por el bien de todos, primero los pobres’”, declaró.

El objetivo del informe es rendir cuentas y afianzar el compromiso de su Gobierno de estar siempre cerca del pueblo, “gobernar con el pueblo, para el pueblo y por el pueblo. Esa es la 4T de la vida pública de México”, aseguró.

GESTIÓN

El informe indica que México cerró 2024 con récords de empleos formales (22.238.379 empleos), el mayor nivel de salario medio de la historia con inflación controlada y con un aumento real del salario mínimo de 135% y en la frontera, de 221% respecto al 2018.

En tanto, el nivel de desempleo es de los menores del mundo, no aumentaron la gasolina ni el diésel en términos reales; tampoco

los impuestos. Los ingresos tributarios llegaron a 4,9 millones de pesos.

La presidenta detalló que la inversión extranjera directa llegó a cerca de \$us 39.000 millones; las reservas internacionales del Banco de México alcanzaron la cifra récord de \$us 229.000 millones, entre otros avances en su gestión.

“No vamos a regresar al modelo neoliberal, no vamos a regresar al régimen de corrupción y privilegios”.

Claudia Sheinbaum
Presidenta de México



La presidenta de México, Claudia Sheinbaum, ante la asamblea popular.

// FOTO: TELESUR

EL APARAPITTA

semanario cultural

Todos los **VIERNES** junto a

Ahora **EL PUEBLO**

LEY GENERAL DE LAS PERSONAS ADULTAS MAYORES

LEY 369

Busca prevenir y erradicar toda forma de distinción, exclusión, restricción o preferencia que tenga por objeto o por resultado menoscabar o anular el reconocimiento, goce o ejercicio de los derechos fundamentales y libertades de las personas adultas mayores.

Ahora **EL PUEBLO**

ASFI **EDICTO**

EN NOMBRE DE LA LEY

EL SE. JESÚS LUIS BOLIVAR TORO

Jefe del Juzgado de Sentencia Penal, Anticorrupción y Contraloría Judicial de la Fiscalía de la Capital, MANDADO A LIBERAR POR EL SEÑOR JUEZ DENTRO DEL PROCESO PENAL QUE SIGUE EL MINISTERIO PÚBLICO A INSTANCIAS DE LA AUTORIDAD DE SUPERVISIÓN DEL SISTEMA FINANCIERO (ASFI) CONTRA LUIS SAMUEL PEREZ TORCONO, LUIS ARMANDO PÉREZ ARANDA Y OTROS

- La sentencia formal del Ministerio Público de N. 141 a 212 de fecha de octubre de 25 de mayo del 2018
- Bullerías de instancia número 0.200 y otra de octubre de fecha 21 de junio del 2018.
- Decreto de fecha 21 de mayo del 2020
- La sentencia particular de la autoridad de supervisión del sistema (ASFI) número de N. 021 a 101 de octubre de 21 de octubre.
- Actuación número 01. 140 a 142 de octubre de fecha 18 de marzo del 2021
- Decreto número 01. 142 de octubre de fecha 28 de marzo del 2021.

Por lo tanto, el Sr. Jefe del Juzgado de Sentencia Penal, Anticorrupción y Contraloría Judicial de la Fiscalía de la Capital, Jefe del Ministerio Público, Secretario del Juzgado de Sentencia Penal, Anticorrupción y Contraloría Judicial de la Fiscalía de la Capital, en CONFORMIDAD CON LO DISPUESTO EN EL ARTÍCULO 14 DE LA LEY 369 DE OCTUBRE DEL 2021, SE MANDA A LIBERAR A LOS SEÑORES PEREZ TORCONO, PÉREZ ARANDA Y OTROS.

[Firmas]

El presente Edicto es librado en la ciudad de La Paz, el 13 de enero de 2025.

BANCO UNIÓN

COMUNICADO

BANCO UNIÓN S.A., comunica que en fecha 16 de enero del 2025 se procederá con el pago de intereses del tercer cupón de la emisión de Bonos Subordinados **"BONOS SUBORDINADOS BANCO UNIÓN II"** en las oficinas de Valores Unión S.A. Agencia de Bolsa ubicada en la calle 14 de Calacoto esquina Av. Sánchez Bustamante No. 7585, Edificio Metrocity II, Piso 5.

La Paz, enero de 2025

ASFI **EDICTO**

En cumplimiento a lo establecido en el Parágrafo VI del Artículo 33° de la Ley N° 2341 de Procedimiento Administrativo y los Parágrafos I y II del Artículo 27° del Reglamento a la Ley N° 2341 de Procedimiento Administrativo, aprobado mediante Decreto Supremo N° 27175 de 15 de septiembre de 2003, debido a que en fecha jueves 9 de enero de 2025, la notificación no pudo ser practicada, **SE CITA** a los señores William Herrera Solórzano con C.I. N° 11306627 y Vincenzo Sandoval Solórzano con C.I. N° 8167047, para que se presente(n) en la oficina del Centro Defensorial Santa Cruz de la Autoridad de Supervisión del Sistema Financiero (ASFI), ubicada en la Av. Irala, esq. Av. Ejército Nacional, Edif. Irala N°585, primer anillo, hasta el quinto día hábil computable desde la publicación del presente EDICTO, a objeto de ser notificado(s) con la Resolución ASFI/2/2025 de 2 de enero de 2025. Vencido el plazo señalado, la notificación con la Resolución indicada, se tendrá por practicada para todos los efectos legales que correspondan.

El presente Edicto es librado en la ciudad de La Paz, el 13 de enero de 2025.

• Jocelyn Chipana

El viceministro de Políticas de Industrialización, Luis Siles, informó que el gobierno del presidente Luis Arce tomará medidas para mitigar el déficit de trigo en Bolivia, con la importación de hasta 1.200 toneladas de harina de trigo por semana. Según Siles, esta acción busca cubrir la creciente demanda de los panificadores.

“Alrededor de mil toneladas ya están ingresando esta semana y se espera que ingresen más de mil, hasta 1.200 toneladas por semana, para satisfacer la necesidad de nuestros hermanos panificadores y otros productos derivados de la harina”, destacó el viceministro.

Bolivia enfrenta un déficit estructural de trigo, frente al requerimiento promedio anual de alrededor de 800.000 toneladas, mientras que en los mejores años la producción nacional solo alcanzaba el 50% de esa cifra.

Siles dijo que en 2024 la producción no superó las 300.000 toneladas, lo que obligó al país a recurrir a la importación para suplir la demanda.

Para mitigar este déficit y fomentar la producción nacional, el Gobierno ha implemen-

PARA MANTENER EL PRECIO DEL PAN DE BATALLA ESTABLE

Gobierno anuncia importación de 1.200 toneladas de harina de trigo por semana

Durante esta semana, las autoridades del Ejecutivo sostendrán reuniones con la dirigencia de los panificadores del país para abordar sus demandas.

tado una serie de subsidios a los productores primarios.

A través de la Empresa de Apoyo a la Producción de Alimentos (Emapa), se entrega semilla certificada, fertilizantes y combustible a crédito, sin la intervención de entidades bancarias. Siles dijo que se estableció un precio de fomento para incentivar la producción local, con un incremento de hasta el 15% sobre el precio al productor.

La intervención estatal también incluye un subsidio en la transformación del trigo en harina.

“En el mercado abierto, el quintal de harina de trigo se encuentra entre 250 y 260 bolivianos. A los panificadores, nosotros les entregamos la harina entre 125 y 130 bolivianos, lo que representa una fuerte subvención para asegurar el precio del pan”, explicó Siles.

Además, el Gobierno ha ampliado el periodo de im-

El viceministro de Políticas de Industrialización, Luis Siles, durante una entrevista en Bolivia TV.



// FOTO: JORGE MAMANI

portación de trigo eliminando aranceles hasta el 31 de agosto.

La medida es clave en un contexto en el que el pan de batalla, subvencionado por el Estado, se ha convertido en un producto esencial dentro de la canasta familiar, especialmente en las ciu-

dades de La Paz y El Alto, donde el consumo per cápita de harina de trigo es de 64 kilogramos al año, siendo el pan el principal producto derivado. De este total, el 80% corresponde al pan.

Con todas estas acciones, el viceministro manifestó

que no hay explicaciones técnicas para un incremento en el precio del pan.

No obstante, anunció que en esta semana se sostendrán reuniones con el sector panificador para analizar sus demandas.

// FOTO: ARCHIVO



Emapa distribuirá el arroz que importó el Estado.

SE BUSCA GARANTIZAR LA OFERTA Y CONTROLAR LOS PRECIOS

El Ejecutivo prepara la llegada al país de 1.500 toneladas de arroz cada semana

• Jocelyn Chipana

El gobierno del presidente Luis Arce anunció la importación de 60.000 toneladas de arroz para garantizar una mayor oferta en el mercado interno y contribuir a la reducción de precios del producto. Según el viceministro de Políticas de Industrialización, Luis Siles, entre enero y febrero llegarán al país 1.500 toneladas cada semana, lo que permitirá estabilizar el mercado y proporcionar tranquilidad a la ciudadanía.

“Ya están llegando las 60.000 toneladas de arroz al país. Anteriormente ingresaron 1.500 toneladas y seguirán ingresando cada semana, lo que asegurará que haya más arroz en el mercado”, afirmó Siles en una entrevista con Bolivia TV.

El arroz será importado a través de Insumos Bolivia y comercializado tanto por la Empresa de Apoyo a la Producción de Alimentos (Emapa) como por actores privados.

El viceministro dijo que el Gobierno ha adoptado esta medida para generar una mayor oferta del producto, lo

que ya ha resultado en una disminución de entre 7% y 8% en el precio del arroz, que continuará descendiendo a medida que las importaciones se mantengan.

La demanda anual de arroz en Bolivia se aproxima a las 400.000 toneladas métricas, y en 2024 la producción superó la demanda con 433.000 toneladas.

Siles dijo que una parte importante fue desviada por mayoristas hacia otros países o almacenada, lo que motivó intervenciones a algunos ingenios.