punto blanco
chompas muy finas

PRESENCA

MATUTINO FUNDADO EL 28 DE MARZO DE 1952
AÑO XXIX-Nº 8.022 LA PAZ, BOLIVIA, SABADO 1 DE NOVIEMBRE DE 1980- 14 PAGINAS $b 4.00.-

use chompas
punto blanco

Sin resultado los esfuerzos por poner fin a guerra irano-iraquí

Continúa la lucha y las incursiones aéreas entre los dos países

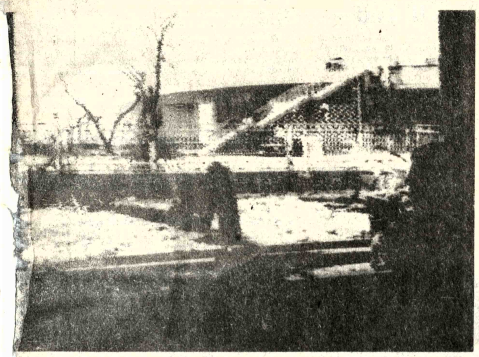

GUERRA EN EL GOLFO PERSICO.- Khorramshahr, Irán, 31 (AP).- Soldados iraquíes toman posiciones cerca de un puente en Khorramshahr, para la lucha contra fuerzas iraníes. Los puentes entre Abadán y Khorramshahr han sido el enlace clave en la campaña contra la ciudad donde está la refinería (Radiofoto AP).

BAGDAD, 31 (AP).- Los esfuerzos para poner fin a la guerra del Golfo Pérsico se intensificaron hoy mientras continuaban sin cesar la lucha y las incursiones aéreas.

Poco despues de mediodía sonaron las sirenas de alarma en Bagdad, lo que hizo que el público se apresurara a buscar refugio y se paralizara el tránsito. No nubo de inmediato información oficial sobre la alerta, que duró media hora.

Pero los residentes del centro de la capital no oyeron el paso de aviones ni explosiones, como en ocasiones previas en que los aparatos iraníes de combate atacaron objetivos en la ciudad.

Mientras regía el estado de alerta, dos enviados extranjeros continuaban sus esfuerzos para negociar un acuerdo y poner fin a la guerra de seis semanas entre los dos estados musulmanes importantes productores de petróleo y miembros del grupo no alineado de 94 naciones y la conferencia islámica de 40 miembros.

Los dos enviados son los Ministros de Relaciones Exteriores cubano y paquistano, Isidoro Malmierca y Agha Shahi, que efectuan gestiones de paz separadas.

Malmierca representa al grupo no alineado, presidido actualmente por el presidente cubano Fidel Castro, y Shahi a la organización de la Conferencia Islámica.

Ambos grupos tratan de poner fin a la guerra desde que se inició y sus enviados efectuaron varios viajes a Bagdad y Teherán, aunque sin éxito.

Los diplomáticos dijeron que no había aún indicios de progreso ya que ambas partes se negaban a negociar a menos que sus condiciones fueran aceptadas anticipadamente.

Irak exigió plena soberania sobre el estuario Shatt El Arab, de casi 200 kilómetros y su única salida al mar, y que se realicen negociaciones para una nueva delimitación de la frontera de 885 kilómetros entre ambas naciones.

Irán indicó que ni siquiera consideraba la posibilidad de un acuerdo mientras las tropas iraquesas no abandonen el suelo irani.

En el extremo sur del frente de combate, los corresponsales extranjeros llevados a un recorrido por Khorramshahr, ciudad ocupada por los iraqueses, dijeron que continuaba la actividad de los francotiradores iraníes en la destrozada ciudad portuaria.

Los reporteros señalaron que los iraqueses debían todavia cruzar un estratégico puente sobre el rio Karun, que corre a través de Khorramshahr, lo que les abriría el camino para su avance hacia la isla en que están situadas la ciudad de Abadan y su enorme refineria.

Un comunicado de Irak informó esta madrugada que sus fuerzas habían rodeado Abadan completamente y causado graves pérdidas al enemigo.

Mientras continuaban los diarios ataques aéreos contra las ciudades iraquesas, el comité iraqués de derechos humanos envió mensajes de protesta al Secretario General de las naciones Unidas, Kurt Waldheim, y a los comités árabes por los derechos humanos, en los que describió a los ataques aéreos iraníes contra ciudades gritadas los ataques contra objetivos civiles. También piden que se ejerza presión internacional sobre Irán para hacer que respete las convenciones internacionales sobre el tratamiento de civiles y prisioneros de guerra.

"DECLARACION"

BEIRUT, 31 (AP).- El Primer Ministro de Iran, Mohammed Ali Ali Rajai, dijo hoy a una entusiasta multitud en la Universidad de Teheran que Irán "arrancará piezas de repuesto de la garganta (de los Estados Unidos)" para fortalecerse en su lucha contra Irak informó hoy radio Teherán.

Pero el presidente Jimmy Carter declaró en su debate presidencial esta semana que los Estados Unidos sólo entregarán los materiales de repuesto, que se estima son bombas y piezas para los aviones iraníes de fabricación norteamericana, si los 52 rehenes son puestos en libertad.

Los observadores vieron en el discurso de Rajai un esfuerzo para controlar a los diputados de línea dura que boicotearon la sesión pública proyectada por el parlamento para ayer sobre la cuestión de los rehenes, forzando a la cancelación de la sesión.

Otra sesión pública esta señalada para el domingo.

"Las piezas de repuesto que super satán nos debe las arrancaremos de su garganta", declaró Rajai durante las plegarias hoy. "Sin embargo, a fin de lograr la victoria en esta guerra impuesta y artificial no estamos dispuestos, ni por un minuto, a ser los sirvientes de Estados Unidos para obtener piezas de repuesto".

DISCURSO PRESIDENCIAL.- El Presidente Luis García Meza hizo un llamado a la unidad del pueblo boliviano y, al afirmar que la nación no sólo es defendida con las armas, instó a potenciarla mediante la integración interna y el trabajo. La palabra presidencial fue dicha en el acto de clausura de actividad de los centros de instrucción militar, cuyos efectivos se concentraron en el Gran Cuartel de Miraflores, oportunidad en la que ponderó el grado de preparación de los conscriptos y la capacidad profesional de los oficiales.

Presidente instó a potenciar la nación mediante la integración

Afirmó que FF.AA. rechazan la violencia y toda acción que conduzca al caos y anarquía y estarán alerta contra el extremismo

El Presidente Luis García Meza, al afirmar que a la nación no se la defiende tan sólo con las armas instó a potenciarla a través de la integración interna, añadiendo que las Fuerzas Armadas rechazan la violencia y toda acción que conduzca al caos y a la anarquía. Pronunció un discurso, ayer, en el acto de clausura de los centros de instrucción militar, oportunidad en la que los efectivos militares se concentraron en el Gran Cuartel General de Miraflores.

En su discúrso, el Jefe del Estado no sólo ponderó el grado de instrucción recibido por los conscriptos, sino que destacó la preparación profesional de la oficialidad, que, dijo, cumplió una etapa más de adiestramiento para la capacitación de los defensores de la heredad nacional.

En el patio de honor del Gran Cuartel se concentraron los jefes y soldados de los centros de instrucción militar de los distritos de Achacachi, Guaqui y Viacha, al mando del Cnl. José Quiroz. Previamente, las unidades militares habían realizado una marcha desde sus centros de instrucción hasta la ciudad de La Paz. En la mañana de ayer, estas unidades hicieron su paso por la ciudad para después concentrarse en el Gran Cuartel de Miraflores.

Asistieron a esta clausura de actividades de los centros de instrucción militar, el Presidente de la República, la Junta de Comandantes, los Estados Mayores, y los jefes y oficiales de la guarnición de La Paz.

El Cnl. José Quiroz, en representación de los Comandos de Instrucción Militar, expresó su reconocimiento por la labor emprendida por el gobierno de Reconstrucción Nacional en favor de las FF.AA. y del pueblo boliviano. Añadió a ello el plan de actividades cumplidas en esta preparación de los soldados, destacando las prácticas castrenses realizadas con ese fin.

El Cnl. Quiroz al concluir su alocución, entregó al Presidente de la República el estandarte, como símbolo y homenaje a la Junta de Comandantes por haber iniciado el proceso de Reconstrucción el pasado 17 de julio.

EL DISCURSO PRESIDENCIAL

El discurso pronunciado por el Jefe del Estado es el siguiente:

"Hoy me sumo a este grato acontecimiento jubiloso que embarga a los jefes, oficiales, suboficiales, clases y soldados por haber cumplido una etapa más de su adiestramiento que los capacita para defender con dignidad y patriotismo la heredad nacional.

La sólida preparación moral de oficiales y soldados, así como la gran flexibilidad de iniciativa que se nota a estas horas en condiciones muy peculiares para derrotar la violencia del extremismo depredador.

(Pasa a la página 13)

Gral. Luis García Meza suspendió viaje a distrito minero del sud

El Presidente Luis García Meza suspendió ayer la visita que había programado realizar a los distritos mineros del sud, debido, según dio a conocer la Secretaria General de Informaciones, a las malas condiciones del tiempo. La visita, empero, fue simplemente aplazada, ya que juntamente con los miembros de la Junta de Comandantes de las Fuerzas Armadas, cumplirá ese viaje en una próxima oportunidad.

Al respecto, la Secretaria General de Informaciones de la Presidencia, emitió el siguiente comunicado:

El Presidente del Gobierno de Reconstrucción Nacional Gral. Luis García Meza, que hoy 31 tenía programada una visita a los diferentes distritos mineros del sud de la República, con motivo del aniversario de la Nacionalización de las Minas, se vio impedido de concretarla debido a las malas condiciones de tiempo reinante en el país.

De todas maneras, el Presidente de la República y los miembros de la Junta de Comandantes visitarán en una próxima oportunidad los centros mineros del país.

En una exhortación, el Arzobispo recuerda que sin Dios nada se puede

El Arzobispo de La Paz, Mons. Jorge Manrique Hurtado, en una exhortación a la Renovación Carismática en La Paz, dijo que sin Dios el hombre no puede, pero que con El todo es posible. El Prelado hace reflexiones sobre el valor de la espiritualidad y afirma que, como necesidad en la vida del hombre deben ser seguidos los grandes principios cristianos, resumidos en la fidelidad (fe), la gratitud y la caridad.

El documento dice:

EXHORTACIÓN A LA RENOVACION CARISMATICA EN LA PAZ

Para un mundo cada vez más secularizado, en el que Dios ya no es el centro de la vida de muchos hombres, sino de los que por tradición siguen profesando una fe y practicando por deber un culto, nada más necesario que una renovación espiritual, auténtica, católica, que sólo puede lograrse por medio del Espíritu Santo.

Por la doctrina recibida por la fe y por nuestra propia experiencia, hemos llegado sin duda a la convicción personal de que sin Dios, el hombre nada puede, y que con El todo es posible, aun, el hombre, en su dimensión vertical que le relaciona con Dios está irremediablemente mutilado.

Por esto, más que nunca, el mundo y la iglesia necesitan que el prodigio de Pentecostés se prolongue en la historia". Y esta es la gracia extraordinaria que la bondad del Señor nos está concediendo de manera tan especial, sobre todo a partir del Concilio Vaticano II. Es necesario pues, que nos abramos al Espíritu, con una gratitud humilde, sincera y generosa, que nos lleve a eliminar cuanto se opone a su acción divina y a vivir con plena autenticidad cristiana y con una total fidelidad los compromisos asumidos en el bautismo.

El Santo Padre Paulo VI, en la fiesta de Pentecostés del Año Santo de 1975, dirigiéndose a los participantes del III Congreso Internacional del Movimiento Católico de Renovación Carismática, les resumía en tres grandes principios las directivas de San Pablo: fidelidad, a la doctrina auténtica de la fe; gratitud eficaz y amor operante.

1) **Fidelidad a la fe.**- Lo que contradiga a la doctrina auténtica de la fe no puede venir del Espíritu Santo ya que es uno mismo quien distribuye esos Dones, quien ha inspirado la Escritura y quien asiste al Magisterio vivo de la Iglesia, al que Cristo ha encomendado la interpretación auténtica de la Sagrada Escritura.

Por eso, es necesario una cada vez más profunda formación doctrinal bíblica, espiritual y teológica, una auténtica comunión eclesial, vida en la adhesión e inserción plena en la Iglesia, Cuerpo místico de Cristo, vivificada por el Espíritu Santo y en la comunión de espíritus y de propósitos en una fidelidad absoluta a la doctrina de la fe, bajo la guia y magisterio del Obispo.

2) **Gratitud.**- Todos los dones espirituales han de ser recibidos con agradecimiento. Sabes ustedes muy bien que la lista de dones que enumera San Pablo es bien larga, aun sin pretender ser completa. Y el mismo Apóstol nos dice claramente que dichos Dones no son concedidos precisamente "para utilidad comun" y que, por consiguiente, evitando cualquier clase de egoismo o vanagloria, debemos aspirar a los dones que sean mejores para la construcción y renovación de la Iglesia y servicios de los hermanos y de la comunidad.

3) **Caridad.**- El tercer principio y sin duda el más importante en el pensamiento de San Pablo, es el Amor. Por deseables que sean los dones espirituales, pensemos que sólo el amor de caridad hace perfecto al cristiano, que sólo el hace al hombre "agradable a Dios", Porque este amor no sólo

(Pasa a la página 13)

Se ahonda crisis entre Iglesia Católica y gobierno brasileño

RIO DE JANEIRO, 31 (AP).- La expulsión del sacerdote italiano Vito Miracapillo no sólo ahondó la crisis entre la Iglesia y el Estado brasileño, sino que puso en tela de juicio el proceso de apertura emprendido por el gobierno del presidente Joao Figueiredo.

La ley del extranjero, invocada para disponer la salida del país del religioso, fue calificada por fuentes opositoras como "una nueva medida represiva del gobierno contra aquellos que antes podían tener algún derecho a la palabra".

La decisión del Supremo Tribunal de Justicia, que confirmó la expulsión del sacerdote italiano y revocó los treinta pedidos de "habeas corpus", es un nuevo motivo de discordia entre la Iglesia y el Estado.

La medida fue calificada por varios religiosos como un reto, un desafío no sólo a la Iglesia brasileña sino al trabajo evangelizador que se realiza en todo el mundo".

Una nota de la Conferencia Nacional de Obispos de Brasil (CNBB) afirma que "la Iglesia no se intimida con esta expulsión y continuará, en la paz de Dios, su trabajo eminentemente patriótico para el desarrollo de una sociedad más justa en Brasil".

La oposición ganó las elecciones en Jamaica

Edward Seaga jurará como Primer Ministro

KINGSTON, 31 (AP).- El jefe de Partido Laborista, Edward Seaga, se preparaba hoy para prestar juramento como primer ministro mientras sus partidarios celebran su resonante triunfo electoral y continuaban los tiroteos esporádicos.

Fuentes allegadas al nuevo gobernante de Jamaica dijeron que jurará mañana por la tarde, después que el Gobernador General, sir Florizel Glasspole, le pida que constituya un gobierno.

Glasspole debe recibir primero un documento oficial del director de las elecciones, y los miembros de la comisión electoral declararon que el escrutinio es lento.

También se espera que mañana el ex Primer Ministro Hugh L. Shearer sea designado canciller del nuevo gobierno, señalaron las fuentes. Seaga prepara hoy la composición del resto de su gabinete.

Los resultados de la elección no están en duda, cuando los laboristas han ganado ya definitivamente 27 escaños parlamentarios y aventajan en otras carreras que les dará 51 de las 60 bancas de la legislatura. El partido Nacional del Pueblo, del Primer Ministro saliente Michael Manley, obtuvo nueve bancas.

Los miembros de la Comisión Electoral dijeron que el resultado final del escrutinio se dará a conocer en las últimas horas de hoy o mañana temprano.

La vida en Jamaica regresaba a su ritmo normal luego del proceso electoral, pero la mayoría de las oficinas

(Pasa a la página 13)

E.UU. no apoyará a sucesor del Sha y reconoce la revolución islámica

WASHINGTON, 31 (AP).- El gobierno del Presidente Jimmy Carter ofreció hoy autoridades a Irán de que reconoce la revolución que derrocó al fallecido Sha, Mohammed Reza Pahlavi, y no tiene intenciones de apoyar las pretensiones al trono de su hijo.

"Nuestra posición al respecto es muy clara", declaró John Trattner, el vocero del Departamento de estado. "Hemos aceptado los resultados del referendum de abril y respaldado el gobierno de Irán como el gobierno legalmente constituido de Irán".

El hijo del Sha, Reza Pahlavi, de 20 años, se proclamo hoy nuevo Sha desde el exilio en El Cairo. Trattner leyó su declaración en respuesta a preguntas sobre la proclamación.

El Sha, monarca de Irán por el durante cuatro décadas, abandonó el país luego de la revolución de 1979 y falleció en Egipto este año sin renunciar al trono. Los radicales que tomaron el poder en Irán condenan severamente a Estados Unidos por respaldar el régimen del Sha.

La toma de la embajada norteamericana en Teherán, hace casi un año y la captura de ciudadanos norteamericanos fueron consideradas, al menos parcialmente, gestos de venganza por este respaldo.

La medida del Departamento de Estado para disociarse de Irán de Reza Pahlavi, decidió formar parte de una estrategia de la administración para persuadir a las autoridades iraníes de que Estados Unidos está preparado para tratar con el gobierno revolucionario.

En este sentido, Trattner reafirmó que las sanciones impuestas luego de la toma de la embajada serían levantadas si los norteamericanos son liberados.

Pero el vocero negó que se trata de un arreglo.

"El presidente no está preparado para entregar nada", dijo el vocero.

Tanto el como otros funcionarios del Departamento declararon no tener indicaciones sobre la liberación de los rehenes.

"No tengo forma de indicarle a usted que nos sentimos mas esperanzados, que estamos más cerca", comentó Trattner.

Otro funcionario, que pidió no ser identificado, dijo que los informes sobre una inminente liberación eran una "ionteria".

ULTIMAS DE LA NOCHE

BUENOS AIRES, 31 (AP).- El Gobierno argentino acusó esta noche al de Panamá de entrometerse en sus asuntos internos que "enturbia" las relaciones entre ambos paises.

La acusación está inserta en una enérgica nota que el Presidente Jorge R. Videla envió a su colega Aristides Royo y que fue hecha pública por la presidencia.

La nota de Videla es una respuesta a la publicidad de otra difundida por el Gobierno de Panamá en la que éste protestaba por una serie de prohibiciones a la circulación de determinados libros, entre ellos las del poeta chileno Pablo Neruda. La nota de Royo conocida días atrás fue publicada en la prensa argentina.

****

MONTEVIDEO, 31 (AP).- - La Asamblea Constituyente confirmó hoy que en las elecciones generales previstas para noviembre de 1981 habrá un único candidato a la Presidencia de la república.

Dicho candidato "de unidad nacional" deberá ser elegido por los dos partidos tradicionales -Colorado y Nacional- que deberán ponerse de acuerdo antes del 15 de agosto del año próximo con las Fuerzas Armadas para la designación de los candidatos a la Presidencia y Vicepresidencia de la República.

CAMPAÑA ELECTORAL.- Columbia, Carolina del Sur, 31 (AP).- El Presidente Jimmy Carter, en una concentración realizada en el Palacio Municipal de Columbia, Carolina del Sur, responde a las preguntas de varios mudos, haciendo el signo que significa: "yo los amo". Carter se encuentra en esforzada campaña para ganar votos para las elecciones del próximo martes (Radiofoto AP).

Causó sorpresa la designación del nuevo presidente del Banco Mundial

Alden W. Clausen, Presidente del Bank of America, ha sido nombrado como sucesor de Robert McNamara

POR ARY MOLEON

WASHINGTON, 31 (AP).- La designación de Alden W. Clausen como Presidente del Banco Mundial (BM) causó sorpresa entre los directivos de la principal entidad encargada del financiamiento del desarrollo en el Tercer Mundo.

El nombre del actual Presidente del Bank of América no figuraba en ninguna de las listas que los especialistas habían preparado sobre los candidatos potenciales para suceder a Robert S. McNamara en la conducción del BM.

El Presidente Jimmy Carter anunció anoche la selección de Clausen diciendo que "tiene una estatura que le permitirá mantener la confianza de los 138 países que forman el banco y de los medios financieros internacionales, así como un historial que demuestra su dedicación al desarrollo de los países más rezagados".

La renuncia de McNamara se hará efectiva en junio próximo, al llegar a los 65 años, Clausen tiene 57.

Las personalidades que se habían mencionado eran el ex Secretario de Comercio, Peter Peterson; el ex Secretario del Tesoro, William Simon; el ex Secretario de Estado, Cyrus Vance y el actual presidente del Banco Federal de Reserva, Paul Vocker.

La idea de que una personalidad del mundo en desarrollo ocupara la presidencia del BM pareció siempre remota, y a lo que más se acercaron las cosas fue a la consideración que se pudo haber dado para la designación del ex embajador en las Naciones Unidas, Andrew Young, cuyos puntos de vista, coinciden muy frecuentemente con los del Tercer Mundo.

Las reglas no escritas confieren la presidencia del BM a un norteamericano, del mismo modo que la gerencia general del Fondo Monetario Internacional ha sido desempeñada tradicionalmente por un europeo.

Sin embargo, el hecho de que la transferencia misma del cargo se efectúe en un periodo en el que Carter pudiera no estar en el poder, habían creado dudas de si su nominación se efectuaría antes de las elecciones del 4 de noviembre, en caso de perderlas, se pensaba, la designación correspondería mas bien a Ronald Reagan.

La cuestión ha sido superada por el respaldo bipartidista recibido por Clausen.

El ex Ministro de Finanzas George Shultz, uno de los principales asesores económicos de Reagan dijo que Clausen "es un banquero de primera clase". Conoce las oportunidades así como los problemas que se tienen que encarar en el mundo en desarrollo".

Clausen dijo: "Me siento honrado de que se haya pensado en mí entre tantos candidatos sobresalientes".

Clausen se unió al Bank of América después de su graduación en la facultad de derecho de la Universidad de Minnesota, y llegó a la presidencia del mismo 20 años después, a la edad de 47. ALA

Adjudicaron el diseño final de fábrica de cemento de Sevaruyo

ORURO, 31 (PRESENCIA).- Con la adjudicación del diseño final del proyecto Sevaruyo, la fábrica de cemento que se levantará en ese lugar entró en su etapa de materialización. La junta de selección de las Corporaciones de Desarrollo de Oruro y Potosí, que impulsan el proyecto mancomunadamente, eligió al consorcio-consultor franco-canadiense -boliviano "Lafarge C.B.P.I." para llevar adelante esa labor.

La resolución de la junta fue emitida a principios de semana y fue comunicada ayer, al público, previamente, la documentación fue remitida al Ministerio de Planeamiento y Coordinación, para tramitar la dictación del Decreto Supremo que autorice la suscripción del contrato, entre las instituciones licitantes y la consultora adjudicataria del trabajo.

El costo de la consultoría asciende a 1.957.906 dólares, equivalentes a pesos bolivianos 48.957.650. El financiamiento corre a cargo de las Corporaciones de Desarrollo de Oruro y Potosí, de acuerdo al convenio, la consultora debe evacuar su informe en doce meses, computables desde la fecha de la firma del contrato.

Comprenderá la evaluación completa del cerro Pahua, diseño de las obras de infraestructura, pliegos de especificaciones de obras civiles e implementación de la fábrica; además, estudio financiero e identificación de posibles fuentes de financiamiento. El consorcio "Lafarge C.B.P.I." instalará sus oficinas en Oruro.

Inicialmente, la fábrica de cemento de Sevaruyo producirá 150 mil toneladas métricas de cemento "Portland", de primera calidad, cada una de las corporaciones participantes en la fábrica deberá erogar alrededor de un millón de dólares para cubrir el costo de la implementación de la planta.

La junta de selección de CORDOR-CORDEPO, que adjudicó el diseño final del proyecto Sevaruyo, fue presidida por el Tcnl. César Cardona, interventor de CORDEOR, e integrada por el Contralor Departamental, Cnl. (r) Angel Ortuste; Fiscal de Distrito, doctor Walter Soto; representante del Ministerio de Planeamiento y Coordinación, licenciado René Arias representantes técnicos de la Corporación de Desarrollo de Oruro, ingeniero Rubén Martínez y la Corporación de Potosí, ingeniero Donald Salazar y el Asesor Legal, doctor Vicente Gonzáles Aramayo.

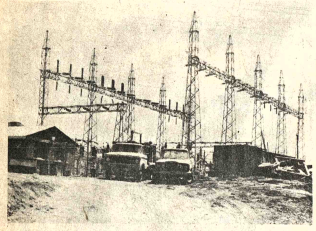

TELAMAYU.- En la fotografía se observa parte de las instalaciones de energía eléctrica del distrito minero de Telamayu, dependiente de la Corporación Minera de Bolivia. Telamayu se encuentra en la Provincia Sud Chichas de Potosí.

Tres obreros de SENAC murieron en accidente

SANTA CRUZ, 31 (PRESENCIA).- Tres trabajadores del Servicio Nacional de Caminos, proyecto San Ramón-Trinidad, perdieron la vida este jueves, cuando se volcó un camión, habiendo resultado otras 16 personas heridas, informó el Servicio de Tránsito.

El accidente se produjo a la altura de Sapocó, al parecer, cuando el chofer que conducía el camión del Servicio de Caminos, que transportaba trabajadores, intentó esquivar un camión que venía en sentido contrario, a gran velocidad, habiendo perdido el equilibrio en la maniobra.

El servicio de Caminos dio cuenta de que los muertos son: Mario Alba Navía, Fernando Ibañez Méndez, y Silverio Cayo Cayo.

El accidente ocurrió cuando los trabajadores retornaban al campamento de San Julián, tras haber cumplido la jornada del día. No se proporcionó la nómina de los heridos, pero en el hospital se dijo que por lo menos dos están graves.

Banco Agrícola concedió capital para préstamos a los ganaderos

TRINIDAD, 31 (PRESENCIA).- El Congreso Ganadero del Beni tuvo como uno de sus asistentes al Presidente del Banco Agrícola de Bolivia, Lic. Antonio Simón Asbún, quien pertenece a los registros de la Federación de Ganaderos del Beni y fue elegido vocal de esta entidad.

El hecho destacable de esta oportunidad, dijo uno de los representantes de la institución crediticia, es que el Lic. Simon ha dejado la suma de $b. 6.800.000 para créditos de fomento, para pequeños agricultores, dentro de un nuevo proceso que se agiliza y que cambia radicalmente el procedimiento burocrático y el hasta hace poco lento accionar de esta entidad.

El principal ejecutivo del Banco Agrícola indicó que existen $b. 10.000.000 destinados al fomento de los pequeños ganaderos, otra modalidad de asistencia que no se conoció antes, puesto que en ello es el interesado el que propone la forma de pago, cambiando completamente esa tradicional operación que ha dejado tan mala reputación para los bancarios; unas veces calificada de engorrosa en sus procedimientos y otras de no cumplir con los fundamentos para los que fueron creados estos institutos.

El Congreso Ganadero, en pleno, distinguió a los ejecutivos del Banco Agrícola con un voto de apoyo y felicitación, por esta política de acercamiento y diálogo, y felicitó también, al gobierno por haber elegido a estos hombres que han biado la estructura ministrativa en su cionalidad.

Finalmente, destacaro labor del Lic. Antonio Sa quien es uno de los asocia la ganadería, por esta pa que ha impuesto al Agrícola, interpretando objetivos del gobierno sugerencias del Minist Asuntos Campesinos Agropecuarios.

"Queremos aportar co a la recuperación del agrícola y ganadero del Be jo el Lic. Simon, y a ca algunas modalidades de g en los créditos, puesto también yo he sufrido demoras que son tan judiciales para los inter los prestatarios. Hemos d la funcionalidad y agilid exige el crédito de fom procuramos que esto no s simple especulación, sin práctica, porque así lo im proceso de reordenar nacional que ha impuesto bierno", concluyó.

Se realiza una exposición en miniatura de carnaval orureño

ORURO, 31 (PRESENCIA).- Como preludio de las actividades que forman parte del marco que rodea el fastuoso carnaval de Oruro, ayer fue abierta una exposición de vestimenta que utilizan los diferentes grupos folclóricos en ese antruejo.

La muestra lleva el nombre de "Oruro y su carnaval en miniatura". Es exhibida en el salón de exposiciones de la Casa de la Cultura de la Universidad Técnica de Oruro, por alumnas del liceo de señoritas "Antofagasta". Los trabajos confeccionados en miniatura, pero con fidelidad excelente, fueron ejecutados bajo la dirección del profesor de música Eduardo Riveros Villegas.

La exposición es visitada por gran cantidad de público, que exterioriza sus felicitaciones, tanto al profesor Riveros Villegas como a las alumnas y al liceo.

Asistieron a la inauguración, autoridades educativas e invitados. El profesor Jaime Leytón, supervisor de educación musical, al emprender el acto, ponderó la calidad de los trabajos realizados por las alumnas, "bajo la iniciativa del profesor Eduardo Riveros secundado entusiasmante por la directora María Salazar". Añadió que Oruro atesora las riquezas del folclore boliviano, "porque todo lo que se origina en el país tiene que converger a esta ciudad".

El director de la Casa de la Cultura profesor Alberto Medina Mendieta, se sumó a las felicitaciones. La exposición abarca a más de un centenar de muñequitos, artísticamente vestidos, con imitaciones en los disfraces que utilizan los grupos folclóricos que participan en el antruejo orureño.

RECONOCIMIENTO.- El Obispo de Nuño de Chavéz Mons. Eduardo Antonio Bósi, ha hecho un reconocimiento a Zoilo Vargas, por su constancia y honestidad en el trabajo. Vargas trabaja con el Obispo en calidad de chofer durante muchos años (Foto PRESENCIA-Concepción.)

En Trinidad prosiguen trabajos de reordenamiento universitario

TRINIDAD, 31 (PRESENCIA).- El Presidente de la Comisión de Reordenamiento de la Universidad beniana, Dr. Adalid Tejada, manifestó que siguen los trabajos que se han impuesto, para procurar regularizar su funcionamiento, en el tiempo más breve, de acuerdo a las determinaciones del CONRRUB.

Detalló que se han abierto las inscripciones para exámenes de grado y defensa de Tesis; también hizo conocer parte del Informe que ha presentado el Dr. Teodoro Alí, otro miembro de la Comisión, quien, con representantes de la Contraloría, ha efectuado el recuento del ganado de una de las estancias, previéndose que, en total, puede tener la Universidad alrededor de 3.200 cabezas de ganado de un total de 4.200 cabezas que dejó el exrector de la Universidad, Dr. Manfredo Moreno, en 1974, según explicó.

Por otra parte, también se supo que de los hatos de Bargman y Santa Gertrudis, que dejó el Servicio Interamericano Agrícola como parte del Patrimonio de la Universidad, al presente, no se tiene un solo ejemplar. Estas explicaciones ha prometido hacerlas conocer una vez estudiado el informe del Dr. Alí.

El Dr. Ricardo Sittye Ortiz, miembro de la comisión académica, dijo que se han enviado a La Paz los informes sobre carreras y la elaboración del curriculum que ofrece esta universidad en las carreras de Agronomía y Zootecnia, para la cual se han enviado profesionales a Santa Cruz, a fin de compatibilizar criterios, puesto que son iguales las alternativas y los estudios en estas especializaciones.

Se encuentra en trabajos forzados la construcción del tinglado metálico, donde se instalarán los laboratorios que fueron adquiridos hace más de dos años por valor de casi un millón de dólares compra que se hizo sin la necesaria planificación, puesto que no previó la edificación donde tenía que haberse ubicado. "Por ello, dijo el Dr. Tejada, estamos haciendo este esfuerzo, ya que una de las principales válvulas de escape de nuestro pobre presumuesto es el pago de almacenamiento de esta maquinaria por la que hemos pagado ya más de $b. 600.000.

Al respecto indicó que la infraestructura estará terminada en tres o cuatro meses más y que para esta parte del tiempo, han de venir los especialistas de la firma importadora, para instalar todo el equipo que tiene que ser trasladado oportunamente. "Con esto, hemos de contar ya con algo más condicionado para el estudio de nuestros estudiantes que tienen muchas deficiencias en el campo experimental", remarcaron. Siempre en el campo de las ampliaciones, se piensa construir un alojamiento para estudiantes, pero fuera del campo de la Universidad, para que tengan más intercambio con los centros de investigaciones y biblioteca, finalizaron.

Comité Pro Santa Cruz cumplió treinta años de existencia

SANTA CRUZ, 31 (PRESENCIA).- El Comité Pro Santa Cruz que cumplió treinta años de existencia institucional, pidió al pueblo unidad inquebrantable "y fe a toda prueba, para que nuestros proyectos de una Santa Cruz mejor, en una Bolivia digna" sean una realidad, por encima de cualquier inconveniente.

En un mensaje, publicado por los diarios locales, el presidente del comité cívico, Rodolfo Roda Daza, dice que esta institución ha servido como el instrumento fundamental del cambio y la fenómenología del departamento, desde que fuera creado el 30 de octubre de 1.950.

Comienza el mensaje señalando que Santa Cruz había sido postergada, sistemáticamente, durante centenares de años, mientras sus enormes riquezas dormían ante la indiferencia de los poderes centrales, absorbidos en luchas intestinas.

El Comité pro Santa Cruz, dice el mensaje, se convirtió, desde su fundación, en el vehículo de las inquietudes y aspiraciones del pueblo y en el motor que empujó permanentemente las transformaciones operadas, a nivel social y económico.

NUEVOS PROYECTOS

El comité cívico declara que seguirán siendo prioridades para el distrito las obras públicas, la siderurgia, fábrica de cemento, infraestructura vial, desarrollo cultural e integración de los departamentos hermanos.

El presidente de la entidad anota que se lucha incansablemente por la implementación de la industria siderúrgica en el departamento, en base a los minerales de hierro del Mutún "y no lo hace por capricho o mero orgullo regional, sino porque los estudios demuestran, definitivamente, que es esa alternativa la que más conviene a Bolivia".

En cuanto a la fábrica de cemento, se dice que es impostergable por la necesidad de esa materia que confrontan todos los sectores "nos preocupa y trabajamos incansablemente por desarrollar la infraestructura vial, a través de todos los mecanismos y medios que se dispone y, por cierto, somos defensores de una política de desarrollo regional armónica, equitativa y que conduzca al departamento hacia las metas ansiadas por todos".

Director de Trabajo halló anormalidades en minas de Oruro

ORURO, 31 (PRESENCIA).- Autoridades laborales que recientemente realizaron una gira de inspección por varias empresas mineras del llamado Cañón Antequera, informaron haber encontrado varias anormalidades. El Director Departamental de Trabajo, Jaime Salazar, al retornar del viaje, afirmó que las empresas infractoras serán sancionadas. Las minas visitadas fueron: Antequera, Martha, Totoral, Avicaya y Estaisa.

Expresó que en la empresa Martha, comprobó las condiciones deficientes en que viven los mineros. Señaló que carecen de viviendas adecuadas. La dotación de artículos de primera necesidad es regular y el pago de sueldo igualmente en la empresa Totoral. Susejecutivos no cumplieron el convenio suscrito anteriormente, entre los propietarios y las autoridades departamentales. Reglamentando el suministro de ropería, ropa y material de trabajo, además de implantar mejores sistemas de seguridad.

En Avicaya, las actividades son normales. Sin embargo, recomendaron mejorar la seguridad industrial y elaborar un reglamento interno Además, solicitarán a las autoridades el alejamiento de establecimientos de expendio de bebidas alcohólicas.

En Estalsa, recomendaron la elaboración de un reglamento.

Prefecto de Cochabamba realizó visita a Chapar

COCHABAMBA, 31 (PRESENCIA).- El Prefecto del Departamento Tcnl. Javier Pammo Rodríguez, presidió la entrega oficial de una partida de refrigeradores y otra de bancos escolares bi-personales, que fueron donados por PRODES, con destino a las postas sanitarias y establecimientos escolares en diferentes zonas del Chaparе.

Por otro lado visitó las poblaciones de Villa Tunari, Puerto Villarroel, así como la planta de Yacimientos Petrolíferos Fiscales Bolivianos, en la segunda de las localidades indicadas, donde fue informado, en detalle, de la labor que se lleva a cabo en sus diferentes reparticiones.

En la población de Villa Tunari, sostuvo prolongada reunión con las autoridades y vecinos, que le informaron sobre algunas de las más urgentes necesidades que se confrontaban en la zona, por lo que la primera autoridad política se comprometió a prestar la más urgente atención, para la solución de esos problemas

Acompañaron al P funcionarios de su des ejecutivos de la oficina de PRODES.

NUEVO SECRETARIO

Se informó que Antonio Castellón ejerce el lunes último, las funci secretario general de fectura, en reemplazo Ponce de León, que ha promovido a otras funci

El nuevo funcionario hasta el presente el ca Notario de Hacienda, de fectura y anteriormente ocupó las funciones de tario general.

Por otro lado, en s pecial, la Prefectura P trega de la nueva esc Puentesillas, jurisdicció provincia Carrasco.

La nueva escuela edificada dentro d programas de auto ay alienta la Prefectura y trega estuvo a car director del departam obras públicas Ing. Anaya.

PROFESIONALES

Laboratorios

LABORATORIOS DE ANALISIS CLINICOS "ROUX"
Dr. RUBEN TEJADA ANDRADE
Análisis de: Sangre en general, bioquímica, orinas, heces. L.C.R. jugos gástricos y duodenal, pruebas de embarazo parasitológicas y bacteriológicas.
Dirección: Edif. MARISCAL DE ZEPITA Av. Mariscal Santa Cruz Nº. 861. esq. Pasaje peatonal Bloque "A" 2do. piso Of. 201.
(Entre plazas San Francisco y Pérez Velasco)
Telfs: Lab. 324528 Dom. 321122 Cas. 2665.

médicos

Dr. ENRIQUE BERRIOS
Cirujano general gastroenterólogo
Facharzt für Chirurgie
Especialización completa - Alemania Federal.
Bocios, hernias, várices, esófago, estómago, intestinos, apéndices, vesícula, páncreas, cicatrices, mama, abdomen.
Edificio Santa Isabel, Bloque B, 103. Consultorio: 365663. Hrs. 14 - 18. Domicilio: 326401.

Dr. GUILLERMO PERES RIVERO
Cirujano General - Vascular
ALEMANIA - EUROPA
Jefe de Residentes (Oberarzt), Bocios, Estómago, Intestinos, Apéndice, Vesícula, Vías Biliares. Páncreas. Tumores. Várices. Cirugía arterial. Consultorio Edif. Alborada Piso 12. Tel. 329125. De 14.30 a 18.00 hrs. Buscamóvil 810136. Domicilio 795309.
MAN SPRICHT DEUTSCH

CIRUJANO PLASTICO
DR. HECTOR RIVERA RODAS
Especialización Hospital Francés, Instituto Argentino de Diagnóstico y Tratamiento Hospital Dalinde (México)
CIRUGIA ESTETICA, REPARADORA, QUEMADOS, CIRUGIA DE MANO.
Edificio Petrolero (El Prado) SEGUNDO PISO. Tel. 353331-350461 hrs. 14.30 Reservar hora.

Dr. RENE COLOMA RECTOR
Médico Cirujano General
Estudios de especialización en Inglaterra. Cirugía de abdómen (vesicula, úlceras, apéndice), hernias várices y otros. Consultorio Edif. Alborada Juan de la Riva esq. Loayza 12º piso Of. 1203 horas 18 a 20, Teléfono Consultorio 329125 Teléfono domicilio 374893.

TRAUMATOLOGO DE NIÑOS
CAMBIO DE CONSULTORIO
DR. OSCAR VARGAS
ESPECIALIZADO EN MEXICO
Displasia y luxación de cadera. Fracturas. Calle Loayza Edif. Mariscal de Ayacucho 7º. Piso. Atención 17 a 19. Teléfono 365719. Dom. 793878.

Dr. RAUL DURAN DE CASTRO
Pediatra - Neonatólogo
Hospital Calvo Mackenna - Chile
Atiende recién nacidos, lactantes, escolares, adolescentes. Consultorio: Edificio Mariscal de Zepita (Pasaje Peatonal Casa de la Cultura) Bloque A, primer piso. MAÑANAS: 10 - 12; TARDES: 17.30 - 20. Telef. 369771. Urgencias 371902.

Dr. OSCAR SANDOVAL MORON
PEDIATRA NEONATOLOGO
ESTUDIOS, ESPECIALIZACION DOCENCIA: MEXICO
Potosí 1285 esquina Colón (Edif. Tobía). 4º piso; Oficina 412 Tel. 360837.
DIARIAMENTE 17 - 20 horas.
URGENCIAS: 375762 (domicilio) Buscamóvil 810136 - 810138.

TOME AMANCAY PECTORAL
Adquiera en Farmacias

Dr. HUGO DEL CASTILLO MORALES
Médico Cirujano Otorrinolaringólogo
Atiende enfermedades de oídos, nariz, y garganta. Consultas de 2 - 5 (14 a 17). Consultorio Mercado 1335. Teléfono 322195 y 784992.

DR. GUILLERMO SUAREZ TEJADA
CIRUJANO UROLOGO
Cirugía y enfermedades de riñones, vejiga, prostata genitales, venereas, etc. transtornos urogenitales, de la infancia. Consultorio: Mercado 996 esq. Yanacocha - 1er. piso Horas 18 a 20 p.m. Tel. consultorio 363968, Dom. 784520.

Dr. MARIO ARAMAYO ROA
Ginecólogo - Obstetra
Especialización: UNIVERSIDAD NACIONAL AUTONOMA DE MEXICO. "INSTITUTO MEXICANO DEL SEGURO SOCIAL"
Cirugía ginecológica, prenatal, partos, esterilidad, planificación familiar, diagnóstico, precóz del cáncer, enfermedades de la mama. URGENCIAS.
CONSULTORIO: Edificio MARISCAL DE ZEPITA 2do. piso Of. 209 Bloque "B" Av. Mcal. Sta. Cruz 861. Horas 16 - 20 p.m. Teléfonos: Cons: 369523 Dom: 369522 Busca Móvil 810136. FAVOR RESERVAR HORA.

Dr. ALFREDO RAMIREZ TORRICO
Cirujano - Urólogo
Especialización Universidad de Chile, Cirugía, enfermedades de riñones, vejiga, prostata, genitales, infertilidad, venéreas, etc. Avenida Camacho 1377. Teléfonos 357219 - 364817. Consultas horas 14 - 19, sábados 10 - 12.

Dra. AMPARO AZCUI
Ginecología Obstetricia
Cirugía ginecológica, enfermedades de mama, partos, planificación familiar, diagnóstico precoz del cáncer. Consultorio edificio Alameda planta baja oficina 4 Horas 14-19. Teléfono 366319 domicilio 793688.

DRA. SONIA OCAMPO PEÑARANDA
GINECOLOGIA OBSTETRICIA
Brasil—México
Enfermedades de señoras: ESTERILIDAD. Transtornos menopausia. PREVENCION CANCER UTERINO Y MAMARIO PRENATAL, CONTROL DE PARTO CON ULTRASONIDO, PLANIFICACION FAMILIAR. Consultorio: Ayacucho 208 Primer Piso horas 14-19 RESERVAR HORA 325459-320062.

NEUROCIRUJANO ESPECIALISTA
DR. GILBERTO ROJAS F.
Clínica y Cirugía del Sistema Nervioso (Cerebro, Cerebelo, Médula Espinal, nervios periféricos). Tumores, Parálisis, Temblores, Epilepsia, Traumatismos de Cráneo y de Columna, Hemorragias, Trombosis, Embolias, Hernias de disco, Dolor, Espina Bifida, Hidrocefalia.
U.M.S.A., WESTERN, GENERAL HOSPITAL, THE ROYAL INFIRMARY, Department of Surgical Neurology-EDINBURGH UNIVERSITY, Escocia-GRAN BRETAÑA.
Av. Arce 2316. Teléfono 354614 hrs. 18-21. Domicilio 326913.

Dr. WENCESLAO OCHOA RIVERA
Cirugía Vascular Periférica
Universidad de TOHOKU, SENDAI- JAPON
Microcirugía, Instituto Vascular Cerebral
AKITA - JAPON
Enfermedades Arteriales, Venosas, Linfáticas. Cirugía de Carótidas, Hipertensión Renovascular. Hipertensión Portal.
Consultorio "CLINICA MAYO" Av. Ecuador 2297 Tel. 343842 Domicilio 372831. Consultas 17 a 20 horas.

Dr. N. ORIHUELA MONTERO
Cirujano - Urólogo
Enfermedades genitourinarias: Riñones, vejiga, uretra, próstata, etc.
Avenida Arce 2081. Edificio Montevideo 2º. piso. De hs. 3 a 6. Tel. 326183.

MEDICO DE QUEMADOS
Dr. SIMON PALACIOS
Tratamiento del gran quemado, cirugía plástica y cosmética, cara, mamas, abdomen, corrección de cicatrices, malformaciones.
Tumusia esquina Isaac Tamayo 616 Teléfonos 378635 - 372383.

"POLICONSULTORIO ALAMEDA"
EDIFICIO ALAMEDA (PRADO) PLANTA BAJA OFICINA 11
TELEFONO 366657

Dr. ADOLFO VALENCIA ZAPATA
NEUMOLOGO
Especialización MEXICO
ENFERMEDADES BRONCOPULMONARES INSUFICIENCIA RESPIRATORIA.
Teléfonos Consultorio 366657 Domicilio 355827.

Dr. JORGE RIOS ARAMAYO
PEDIATRA NEONATOLOGO
RECIEN NACIDOS NIÑOS ADOLESCENTES
Especialización: CORDOBA ARGENTINA POSTGRADO DOCENTE ASISTENCIAL.
Consultas: Lunes - Sábado 11 - 12; Lunes - Viernes 14.20.
Consultorio 366657 Domicilio 355296 URGENCIAS BUSCAMOVIL 810136-38

Dr. GERARDO ANTEZANA ALVESTEGUI
ENFERMEDADES DEL CORAZON
ESPECIALISTA en enfermedades de la ALTURA; Cardiopatías congénitas, adquiridas. Diagnóstico, tratamiento de la enfermedad de CHAGAS.
ELECTROCARDIOGRAMA. Esfuerzo.
Especialidad: FRANCIA-MEXICO, Teléfonos 366657-784128.

Dr. FELIX DELGADO MERCADO
INTERNISTA GASTROENTEROLOGIA ENDOSCOPIA DIGESTIVA
Especialización: BUENOS AIRES - Argentina.
Enfermedades Aparato Digestivo - Esófago-Estómago - Intestinos - Higado - Vesicula - Páncreas - Nutrición - Gastroduodenoscopia - Colonoscopia.
Consultas 17 - 20 horas Teléfonos Consultorio 366657 - Domicilio 312371.

Dr. ALEXIS PRIETO MURILLO
UROLOGO
INSTITUTO DE UROLOGIA DE BARCELONA
Riñones - Vejiga - Próstata - Genitales - Infertilidad. Enfermedades de Transmisión Sexual.
Consultas de 2 a 5 Teléfono Domicilio 342783.

Dr. RUBEN ILLANES PATZI
TRAUMATOLOGIA REHABILITACION
Fracturas - Luxaciones-Reumatismos-Deformidades osteoesqueléticas-Enfermedades: Articulares, musculares, paralíticas niños, adultos.
TESTIMONIOGNOSTICO - FISIOTERAPIA
Lunes a viernes Horas 16 - 19 Emergencias 366657 - 373542.

Dr. EDGAR LEDEZMA GALVEZ
CIRUJANO GENERAL
Especialización completa Hospital "José Joaquín Aguirre" Universidad de CHILE (SANTIAGO).
Tratamiento Médico Quirúrgico: Hernia Hiatal Reflujo Gastroesofágico - Cáncer Esófago, Estómago Colón Ulcera Gastroduodenal - Higado - Vesicula Biliar - Páncreas - Intestino - Cirugia Bocio - Mama - Várices - Hernias.
Atención 17- 20 horas teléfono Consultorio 366657 Domicilio 358383.

Dr. JAVIER PABON ALIAGA
GASTROENTEROLOGO
TOKIO JAPON
Enfermedades del ESTOMAGO, INTESTINO HIGADO, VESICULA, PANCREAS. Gastritis, Ulcera Gastroduodenal. Diarrea. Estreñimiento, Parásitos.
ENDOSCOPIA DIGESTIVA
consultorio 366657 Domicilio 340603 Atención 17 - 20.
POLICONSULTORIO ALAMEDA EDIFICIO ALAMEDA (PRADO)

Dr. RENE FLORES RODRIGUEZ
Ginecología - Obstetricia
Especialista en esterilidad e infertilidad matrimonial.
Endocrinología ginecológica, Detección del cáncer genital femenino, Cirugía ginecológica. Embarazos, partos y sus complicaciones.
Consultorio: Edificio "Libertad" 7º. piso - Of. 704 Sanjinés esq. Potosí, Casilla correo: 1170 Teléfonos: Consultorio Nº. 359244 Domicilio Nº. 7-85310.

Dr. JUAN MARCO R.
Médico Cirujano
CIRUGIA ESTETICA Y REPARADORA
Nariz, Orejas, Párpados, Arrugas, Labios, Cicatri Senos, Abdómen, Viruela, Quemados y secuela CIRUGIA GENERAL: Várices, Apéndice, Estom Vesícula, Intestinos, Hernias, Bocio, Tumores. Cir Ginecológica.
Consultorio: Yanacocha 300. (Nuevo Edificio Asb 1er. Piso - Oficina 101 - Teléf. 322303 Dom. 329845. Cons 4 - 7 p.m.

JOSE G. LARREA ANTELO
Doctor en Medicina-Ginecólogo-Obstetra
Graduado en España-Cursos de Especializac Hospitales Universitarios: Alemania, Austria, namarca, Inglaterra, (Oxford).
ECOGRAFIA
Diagnóstico del Cáncer, Colposcopia. Fertilid Esterilidad Conyugal-Planificación familiar. Enf mediades propias de la mujer. Cirugía Ginecológica.
Consultorio: Av. Arce 2529 Edf. Santa Isa Bloque B-107. Horario 18 - 20 Hrs. telfs. Cons. 351 Dom. 343274. Urgencias Busca Movil 810138. Pa reservar hora.

psicólogos

CONSULTORIOS PSICOLOGICOS
Lic. GUIDO AGUILAR S.
Lic. RAUL BOHRT P.
Lic. JOSE E. CANDIA
Lic. BLANCA G. DE LEBL
ORIENTACION - DIAGNOSTICO TRATAMIENTO SIN DROGAS
Atención todo el día. Reservar hora Teléf. 322950 20 de Octubre 2463. (Plaza Avaroa).

abogados

MARIO HOYOS T.
Abogado especializado en Seguridad Social
Atiende trámites sociales y administrativos en neral.
Edif. Libertad 2º. piso, Of. 208.
Telf. 366141 - Casilla No. 2502.

Dr. ADALID HERVAS CASTRO
Abogado Penalista
Consultas y Defensas Jurídicas. Cualquier Distr Judicial. Servicio a Corresponsales - Oficina Cent La Paz Plaza Murillo 651, Tel. 340943, Casilla 4 Discado Directo - Tel. 324878.

Dr. FRANCISCO GUZMAN ARREDONDO
Ex-Presidente del Colegio de Abogados de La P Asuntos penales, civiles y administrativos, com toria, constitución de sociedades comerciales.
Oficina Jurídica: Calle Genaro Sanjinés 423, Edif "Libertad" Primer Piso, Of. 101 - La Paz-Bolivia Teléfono 355196.

ABOGADO
Dr. LIGNELDO MENACHO VIERA
ASESORIA JURIDICA Y PRACTICA GENERAL
ENGLISH SPOKEN
Estudios post grado Universidad de Nueva Yo Ex-Vocal de Corte Superior de Justicia. Casilla Teléfono 23587 Santa Cruz de la Sierra.

Dr. LUIS QSINAGA VELASCO
Abogado en Santa Cruz de la Sierra
BUFETE: Calle Ayacucho Esquina Velasco, dificio Santa Cruz of. 103. primer piso, Casilla Teléfonos 35109 - 30146.

Paz, Bolivia, sábado 1º. de noviembre de 1980.

PRESENCIA

Director: Huáscar Cajías K.
Co-Director Gerente: Armando Mariaca V.
Jefe de Redacción: Mario Maldonado V.

Sindicatos y partidos

La liberación de los sindicatos polacos plantea muchos temas de meditación . No es el menor de ellos el que toca a la relación entre las organizaciones laborales y los partidos políticos . Nos referimos, desde luego, a los sindicatos en cuanto tales, ya que es obvio que sus integrantes deben conservar siempre su derecho a inclinarse libremente por el partido que concretamente prefieran.

En casi todo el mundo no comunista y, en especial, en América Latina, los partidos políticos, sobre todo de izquierda, han buscado que los sindicatos se politicen al máximo. No se refiere esto a que esos organismos tengan una línea política porque es natural que la tengan de acuerdo con sus intereses. Se refiere a una relación estrecha, tan estrecha que resulte dependencia o poco menos, entre los sindicatos y tal o cual partido político. Son éstos los que tratan de imponer dirigentes sindicales y conducir a los sindicatos, sin respetar la opinión de los disidentes. Los sindicatos tienen que depender del partido y seguir sus directivas.

Cuando se argumenta que los organismos laborales tienen por misión fundamental defender los intereses de los trabajadores contra cualesquiera intereses contrarios, sean de tipo político, social o económico, es común que se pretenda tacharlos de amarillos, de ingratos a la causa mundial del proletariado y de otras características similares. Según esta corriente que, repetimos, es muy común, el obrero ciudadano no debe tener la libertad partidista: debe identificar sindicato y partido identificación que, en los casos concretos, es discutidísima por los mismos adictos a las múltiples tendencias de dicho base marxista.

Lo que ocurre en Polonia es precisamente lo contrario y muy instructivo. Los trabajadores quieren ser libres de tutelas, provengan ellas del Estado, del partido gobernante, del propio gobierno o de su burocracia. Pretenden tener mayor eficacia a su propio criterio, sacudirse de toda tutela extraña lo que no es el sindicato mismo, que es lo que no es el sindicato fuera del sindicato y no se identifica con él. Como era inevitable, el gobierno comunista intenta todos los recursos para evitar que el control de los sindicatos se le vaya de las manos. Ha concedido, porque ya no podía resistir la presión de los trabajadores, la libertad de organización interna, el nombramiento de dirigentes por los trabajadores, como debe ser, y no por autoridades oficiales; posibilidad de negociación con el patrón Estado; pero una decisión oficial, contra la que ahora luchan los obreros, insiste en que los sindicatos queden bajo la dirección del partido gobernante. Los obreros no desean esta identificación.

La lucha sería movida por el marxismo si la oposición fuera contra un gobierno burgués o fascista; pero no saben qué hacer ahora, cuando la oposición va contra un gobierno comunista.

La enseñanza no puede ser sino una y clara: los trabajadores no quieren ser apéndice o dependencia de ningún partido, por proletario que se este proclame. Quieren mantener su independencia, aunque se los trate de amarillos, contrarrevolucionarios y se corran muchos riesgos de represalias. Eso, en todas partes . Los sindicatos tienen que ser, en verdad, representación de los intereses obreros, cualesquiera sean las doctrinas a las que individualmente los trabajadores se afilien desde el punto de vista político-partidista. No quieren ser tutelados sino ciudadanos mayores de edad y con tantos derechos de decisión propios como cualquiera.

Esta tendencia es tan racional y tan lógica que sin duda sería seguida por todos los sindicatos de los países dictatoriales, si se les permitiera. No en vano, países vecinos de Polonia, comienzan a tomar medidas contra el "contagio polaco"; tienen razón, sus gobiernos se sentirse amenazados.

Vinculación vial con Argentina

Por Wálter Espinoza Lora

El año 1942, se firmó con la República Argentina un tratado de conexión ferroviaria y vinculación vial. Las obras señaladas para el cumplimiento de este Tratado eran para la conexión ferroviaria el ferrocarril Yacuiba—Santa Cruz y para la vinculación vial la carretera Bermejo—Tarija—Potosí.

Vamos lo que pasó con la ejecución de estas obras. La línea férrea Yacuiba—Santa Cruz se terminó en buenas condiciones hace unos 15 años; en cambio de la vinculación vial, sólo se abrió en precarias condiciones el camino Tarija-Bermejo y se bitichieron estudios incompletos del camino Tarija—Potosí.

Esto en cuanto se refiere a las obras en ejecución. Veamos lo que pasó con los organismos responsables de ellas. La Comisión Mixta vial que estaba a cargo de la carretera, se disolvió en año 1965 entregando solamente el camino Tarija—Bermejo, en las condiciones anotadas más arriba y, en cambio, la Comisión Mixta Ferroviaria se trasladó de Yacuiba a Santa Cruz para la construcción del ferrocarril Santa Cruz—Río Mamoré.

Esta situación como se puede apreciar, era completamente injusta para los intereses del pueblo de Tarija y es así como, con toda justicia, éste se revoló el año 1972 y pidió y exigió al Gobierno la prosecución de los trabajos de la carretera Bermejo—Tarija—Potosí. El gobierno de entonces se comprometió a conseguir la financiación de esta obra, es así como se incluyó el tema en el Acta de Jujuy, cuando se reunieron los presidentes de Bolivia y la Argentina, en dicha ciudad argentina, el año 1974.

De acuerdo al Acta de Jujuy, se hicieron los trámites diplomáticos necesarios. También se reunieron en Tarija las autoridades viales principales de Argentina y Bolivia. Parecía que se iba a firmar la Carta Reversal correspondiente, pero surgió un problema en nuestro país, una observación sin importancia que hizo el Ministro de Transportes. lo que demoró la terminación de dicho documento internacional y al final no se terminó con el trámite. La mencionada Carta Reversal debía firmarse cuando estaba por terminarse el mandato del general Lanusse.

Después de esta frustración, pasó al olvido por algunos años la vinculación vial con la República Argentina; en cambio el ferrocarril al Norte de Santa Cruz seguía viento en popa, ya que se dieron fondos para el primer tramo Santa Cruz—Santa Rosa y cuando se concluyó éste, para el segundo tramo, Santa Rosa—Yapacani. También se decidió extender la línea férrea a la Trinidad. Por último, en abril del año pasado, se firmó una Carta Reversal con la República Argentina, mediante la cual se asignaban fondos para el tercer tramo Yapacani—Río Grande y, en agosto del presente año se adscribió a cia de autoridades de Bolivia y la Argentina, se iniciaron los trabajos del tramo mencionado. Sobre la vinculación vial, sólo se dijo que se iban a acelerar los trámites para la firma de la Carta Reversal correspondiente.

De lo descrito se puede sacar una conclusión que surge con toda claridad y es que la Argentina no tiene interés en la vinculación vial y en cambio muestra una marcada preferencia, ya no diremos por la conexión ferroviaria, puesto que ésta ya esta terminada, sino con la línea férrea al río Mamore, ya que ésta la beneficia en dos aspectos: acceso a la cuenca del Amazonas y a nuestra riqueza forestal. En cambio, no se conocen los beneficios que van a traer al país puesto que no se han hecho estudios de factibilidad.

De parte de nuestro país, ha habido descuido de anteriores gobiernos por la carretera Bermejo—Tarija—Potosí, puesto que ha permitido que la Argentina siga con el ferrocarril al Norte de Santa Cruz, sin antes hacer cumplir con la vinculación vial.

Ahora ya no se trata que la Argentina financie la pavimentación del camino Bermejo—Tarija—Potosí, puesto que el camino Tarija-Potosí ha sido incluido en la denominada Ruta del Libertador a financiarse con la ayuda de Venezuela y por otra parte, el Servicio de Caminos ha pavimentado el tramo Tarija—Padcaya. Entonces, sólo queda para que financie la República Argentina el tramo Padcaya— Bermejo de unos 150 kilómetros de longitud.

Por información recogida de la administración pública, se tiene conocimiento de que la Carta Reversal, mencionada más arriba, se encuentra con el trámite diplomático correspondiente en Buenos Aires.

Convendría que no se dilate en la ejecución de esta obra; habría que acelerar la firma de ese documento internacional como se prometió. Los argentinos tienen un compromiso en Tarija puesto que han dejado una obra inconclusa y nuestro Gobierno tiene la oportunidad de reparar una injusticia que anteriores gobiernos han cometido con Tarija. Hay que tener presente, también que la carretera a producir una enorme afluencia de turistas argentinos y uruguayos que quieren conocer el lago Titicaca, las ruinas de Tiahuanaco y otros puntos de atracción turística.

El Papa y los principales problemas de la familia

Por Samuel Koo

CIUDAD DEL VATICANO. (AP).- El Papa Juan Pablo II tiene sobre la mesa una serie de recomendaciones secretas que le sometió el recién concluido Sínodo de Obispos, órgano asesor establecido en 1965. Sin embargo, no se anticipa que el Pontífice haga pronunciamientos sorpresivos.

En efecto, durante los últimos dos meses, el Santo Padre ha asumido posiciones claras en torno al control de la natalidad, el aborto, la sexualidad y el status de los católicos divorciados que vuelven a casarse.

En el transcurso del Sínodo de un mes de duración, algunos Obispos comentaron públicamente estas cuestiones y sugirieron incluso nuevos enfoques y estudios dirigidos a propiciar una mayor aceptación de algunos de estos controvertidos asuntos por parte de las enseñanzas de la Iglesia.

El Papa Pablo VI estableció el Sínodo para dar a los Obispos un papel mayor a desempeñar en la formulación de la política de la Iglesia, pero el Sínodo sigue constituyendo sólo un cuerpo asesor.

A continuación presentamos un resumen de los puntos de vista del Pontífice en torno a los principales problemas de la familia:

— Católicos divorciados que vuelven a casarse: El Papa rechazó una recomendación del Sínodo de realizar un "nuevo estudio de largo alcance" con vistas a autorizar a los católicos divorciados que vuelven a casarse a recibir la comunión

El Santo Padre dijo que las parejas que vuelven a casarse no podrían recibir los sacramentos sólo si aceptan abstenerse de las relaciones sexuales y viven juntos como hermano y hermana.

Reiteró firmemente al respecto la tradicional posición de la Iglesia contra el divorcio y descartó cualquier alivio para los que vuelven a casarse y desean continuar siendo miembros de la Iglesia y educar a sus hijos en su seno.

Al concluir su exposición, el Papa elogió al Sínodo por confirmar la "validez y la clara verdad del mensaje profético" contenido en la Encíclica del Papa Paulo VI de 1968, que reafirma la oposición de la Iglesia a toda forma de contracepción, con excepción del método rítmico de abstinencia sexual periódica.

El Papa tomó nota de una propuesta del Sínodo respecto a establecer un diálogo con teólogos a fin de profundizar la comprensión de la Encíclica. Pero no hizo referencia alguna a un enfoque pastoral "más compasivo", propuesto por una cantidad de Obispos.

El Papa ha criticado la contracepción como "insignia de la civilización... en vez de aumentar la cantidad de pan sobre la mesa, tal como pueden hacerlo hoy los modernos medios de producción, algunos exigen la reducción del número de los sentados a la mesa, por medio de métodos deshonestos".

También ha rechazado la idea presentada por varios obispos, de que la prohibición por parte de la Iglesia sobre el control de la natalidad, es un ideal hacia el cual toda la gente debe aspirar en vez de una doctrina que todos deben aceptar inmediatamente.

— Aborto: la Iglesia se halla unida en su oposición al aborto. El Papa avanzó aún más al apoyar una campaña respaldada por la Iglesia para la anulación de la ley italiana de aborto, aprobada hace dos años y que permite abortos sin cargo para mujeres de 18 años o más, que se hallen en los primeros 90 días de embarazo.

El Papa que se llanca enfáticamente "interrrupción de embarazo" no puede ser juzgado desde un punto de vista auténticamente humanitario, por nada excepto leyes morales, por la conciencia", dijo el Papa.

Sus esfuerzos provocaron airadas críticas personales contra el Pontífice y provocaron divisiones dentro del nuevo gobierno de coalición cuatripartidista del democrata cristiano Arnaldo Forlani.

Bettino Craxi, líder del partido socialista — integrante de la coalición—exigió que la Iglesia "se comporte de modo que no excite la antipatía de los ciudadanos contra las leyes del Estado democrático" pero el Vaticano insiste en que el aborto es una cuestión moral, y prelados y sacerdotes en todas partes deben pronunciarse en su contra.

—Sexualidad: dos veces durante el Sínodo el Papa elogió a las parejas que practican "el auto control" en materia sexual y afirmó que un hombre puede cometer adulterio con su propia esposa si la mira con "concupiscencia".

"En medio de tantas tristezas de nuestra sociedad licenciosa que exala la libertad sexual como parte de la realización humana, está bien que alcen sus voces quienes, en su cotidiana experiencia de un sereno y generoso auto-control, han sido capaces de descubrir una nueva fuente de recíproco conocimiento, más profunda comprensión y auténtica libertad", dijo el Papa.

El Vaticano, desde que está regido por otro Papa polaco, condenado actitudes sexuales tales como "la fornicación, las relaciones sexuales promiscuas, el cambio de esposas y la bestialidad", y ha afirmado que "son contrarias a la naturaleza del hombre".

— Derechos de la mujer : coincidiendo con los Obispos , el Papa dijo que la sociedad deberia "estar constituida de modo que las mujeres no se vean obligadas a trabajar fuera, sino más bien que la fuerza de trabajo de vivir correctamente, que la madre se pueda dedicar totalmente a la familia".

Los Obispos exhortaron a la Iglesia a defender "la dignidad y los derechos de las mujeres". El Sínodo no analizó la ordenación sacerdotal de la mujer, a la que se opone la Iglesia.

Formación de recursos humanos en el campo de la salud

Por Luis Felipe Hartmann

La Universidad, en países en vías de desarrollo, para formar recursos humanos, se ve en la necesidad de utilizar un sistema coordinado con otros organismos que prestan asistencia en el campo de la salud, para así aprovechar los equipos y material humano existentes en esta área. De esta manera, se pueden disminuir los costos educativos y, además, utilizar al máximo las posibilidades de enseñanza práctica que brindan dichos servicios.

Es por esta razón que considerando de suma importancia que, a través de convenios bilaterales, la Universidad puede utilizar las facilidades físicas que tienen otras instituciones universitarias, las que brindan medicina asistencial a la comunidad. El resultado sería elevar el nivel académico del personal que componen dichas unidades y una mayor facilidad de enseñanza a nivel universitario y de Pre-Grado.

Tengo conocimiento de que en la Universidad de Harvard, la Escuela de Salud Pública está tratando de encontrar un sistema de formación de recursos humanos que permita dar una cobertura desde el punto de vista de la medicina asistencial en los países en vías de desarrollo. Es interesante saber que universidades muy mundialmente reconocidas se preocupan de estudiar la situación de problemas médicos que se presentan en los países en vías de desarrollo, mientras que nosotros, que vivimos con la problemática, no nos preocupamos mucho de solucionar nuestros problemas.

En 1974 ofrecimos una conferencia en el Primer Seminario de Coordinación Interinstitucional de Servicios de Salud, sugiriendo ciertos lineamientos con el objeto de solucionar el déficit de personal que tenemos en nuestro país. Como todas las cosas nuestras, estas sugerencias pasaron al olvido.

Si revisamos la estadística de la OMS/OPS la misma nos muestra una pirámide profesional constituida por 46% de profesionales universitarios, 42% de auxiliares y 12% de técnicos dentro del campo de la salud, con una cobertura de 5.5% de profesionales medios en el área rural, al mismo tiempo, si observamos que la mayor frecuencia de las enfermedades en nuestro país son de tipo infecto-contagioso y parasitario, así como nutricionales, esto debería hacer que la atención de los servicios de salud estén dirigidos para controlar ese tipo de patología.

En 1973 la OMS/OPS sugirió que, para 1980, Bolivia debería tener una cobertura de 8 médicos, 2,1 odontólogos, 4,5 enfermeras, 14,5 auxiliares y 3 tecnológos médicos por cada 10.000 habitantes. Considero que han pasado siete años y no se ha solucionado el problema, si analizamos que los recursos de salud en relación hombre-año educación, toma un 70% para ser formados en la universidad, como profesionales de alto nivel, 10% técnicos y 20% auxiliares, esto significa que, mientras formamos un médico, podemos graduar siete técnicos en salud, con un costo educativo universitario de 90%, técnicos 4,4% auxiliares 5.6%, estas cifras nos muestran tres aspectos importantes:

a) las necesidades y la metas que debemos alcanzar, b) la mala distribución del personal de salud, d) el costo del mismo.

Analizando el esfuerzo que la universidad y el país debieron haber realizado para llegar a la meta de ocho médicos por 10.000, tenemos que Bolivia, de acuerdo a las recomendaciones de la OMS/OPS para 1980, debería tener 4.000 médicos cifra a la cual no hemos llegado. El promedio de egresamiento anual en nuestras escuelas de medicina que de cerca a 300 médicos por año y, si calculamos que aproximadamente habían 2.200 médicos en 1974, a la fecha deberíamos haber formado 1.600 médicos más, lo que significaba un esfuerzo que debió haber sido absorbido por los organismos que prestan medicina asistencial, para no tener una fuga de capital humano.

Otro aspecto es que si la cobertura profesional rural es del 5.5%, ella es insignificante, ya que la población que habita el campo es aproximadamente de 50%, por lo tanto, para cubrir esta área tenemos tres caminos a seguir.

1. Mejorar o incrementar nuestros recursos humanos de salud

2. Mejorar o incrementar los salarios del personal de salud

3. Mejorar las comunicaciones y el nivel de vida, para que este personal se asiente en el área rural

Pero fuera de este personal universitario, como en toda pirámide profesional, se necesita cubrir cientos niveles intermedios y estos podrían ser solucionados por un personal formado en los siguientes niveles. En los programas de alfabetización que se realizan regularmente, debido a las concentraciones de personas se presentan, con frecuencia, epidemias, por lo tanto, deberíamos dar entrenamiento a los Maestros Rurales, sobre ciertos temas de salud pública y de higiene, pudiendo en esta forma crear una "Enfermera pedagoga "que cubriría las necesidades de la comunidad.

Consideramos que se podría preparar un programa de educación paralelo al de su formación pedagógica.

Así mismo, existen áreas alejadas en nuestros principales centros urbanos, donde se necesita también personal auxiliar de salud, y es difícil enviar a personas que se asienten en esas áreas, pero si, podríamos tomar a personas de esas áreas, para darles una formación como auxiliares de salud en un tiempo breve y en centros hospitalarios situados en poblaciones no muy grandes y luego de concluida su formación enviarlos nuevamente a sus centros de actividad.

Creemos, pues, que de esta manera podríamos solucionar en forma acelerada, lo que no hemos podido realizar, pese a las recomendaciones de la OMS/OPS efectuadas hace siete años y que, al no cumplirlas, continúan de con una falta de cobertura en los programas de salud que deberían ser calificados dentro de un plan nacional de desarrollo socio-económico, considerando que el hombre es el primer factor para el éxito de cualquier programa y, por lo mismo, debe ser sano y sin deficiencias nutricionales, ya que los mismos afectan a la escolaridad de todo nivel.

La ciencia inexacta de la economía

Por Tad Szulc

WASHINGTON. (ALA), Prence Klein, profesor norteamericano, mereció el Premio Nóbel de economía de este año. La especialidad del profesor Klein es la preparación de modelos económicos capaces de proyectar la actuación de la economía de un país en circunstancias variables. No pretende desdorar los méritos del Klein, pero vale la pena preguntar que, en el momento preciso en que la Academia de Estocolmo le confería sus laureles, el comportamiento de la economía de Estados Unidos iba a demostrar que la economía es la más inexacta de las ciencias exactas.

Y me parece que vale la pena poner énfasis en este punto porque, a falta de algo mejor, los gobiernos, las grandes empresas, las firmas comerciales y hasta las familias todo el mundo, basan sus decisiones más cruciales en las predicciones de economistas de reputación nacional e internacional. Desde luego, todos somos que los economistas a veces están de acuerdo entre sí, pero, a fin de cuentas, y si se quiere tomar una decisión, hay que aceptar la opinión de quien. Un magnífico ejemplo de este peculiar fenómeno es la tendencia fluctuante de los círculos del mercado de valores de Nueva York, como reacción ante sucesos económicos, pues, sino a las opiniones, a veces contradictorias, de destacados economistas.

Considerando que las altas y vertiginosas de la economía norteamericana han tenido un enorme impacto sobre resto del mundo, no estaría de más examinar la manera en que la realidad ha derrotado a la teoría durante los últimos años, llevándonos a dudar del carácter práctico de la ciencia económica.

A fines del verano de 1980, la mayoría de los economistas y de la opinión pública de los Estados Unidos se hallaba sumido en una profunda y grave recesión. Este pronóstico pareció quedar reforzado por estadísticas oficiales que indicaron que, durante el segundo trimestre del año, el producto nacional bruto (PB), se había desplomado un 9, cifra ésta sin precedentes en los anales económicos del país. El único punto de acuerdo entre los economistas era la gravedad y duración de la recesión.

Vistas las cosas desde el punto de vista clásico, el panorama aunque sétrico, parecía lógico. El gobierno de Carter había tomado la decisión de forzar deliberadamente una recesión a fin de dominar la inflación desbocada, que se consideraba, de los dos males, el peor Y, a no dudarlo, al decaer la actividad económica, la tasa de inflación también comenzó a dar señales de moderación. Los precios no subían ya con la rapidez de antes pero, por otra parte, no había dinero en la economía norteamericana, basada sobre los créditos del crédito, para construir casas, comprar automóviles y mantener la industria y el comercio a un paso normal. Como es natural, el desempleo aumentó rápidamente.

Y entonces comenzaron a suceder cosas extrañas, que los economistas no alcanzan a explicar. En septiembre, los consumidores habían hecho llegado a la decisión de que, a pesar de todas las advertencias y sanos consejos de su gobierno y de doctos economistas, preferían la inflación a la recesión. La mente humana funciona de maneras muy extrañas....

De repente millones de norteamericanos comenzaron a comprar no solamente automóviles, sino cualquier cosa que pudiera adquirirse a plazos o a crédito. Cuando, a mediados de octubre, el Departamento de Comercio dio a conocer las cifras referentes al tercer trimestre de 1980, se descubrió, para sorpresa de todos, que el PNB había experimentado un aumento del 1% durante ese período. La producción industrial subió como la espuma y los trabajadores industriales se reintegraron a sus empleos.

Inevitablemente, la inflación volvió a cobrar impetus. El tipo básico de interés (el que los bancos privados le cobran a sus clientes preferidos, y que sirve de base para la determinación de todos los demás tipos de interés) reaccionó de inmediato. El tipo básico de interés, que durante el verano había alcanzado la tasa nunca antes vista del 20%, y que a principios de septiembre había descendido a poco menos del 11%, trepó de nuevo al 14% el 17 de octubre, que fue el día en que el gobierno anunció ese insólito aumento del PNB. El consenso de los expertos es que el tipo básico de interés, fiel espejo de la inflación, seguirá subiendo durante los meses próximos. Y las amas de casa, de quienes cabe suponer que no estén muy versadas en teorías de intereses bancarios ya saben que la inflación ha vuelto a asomar la pata: la ven día tras día en los supermercados del país.

Es evidente que, en estos momentos, de nada sirve seguir haciendo predicciones. La economía norteamericana, enorme y poderosa, responde a las presiones internas de su propio mercado que, a su vez, resulta ser la resultante de los deseos humanos. Y esas necesidades y esos deseos, como todos sabemos, son tierra ignota para los economistas que trabajan con modelos, computadoras y proyecciones; hasta para los mismos ganadores del Premio Nóbel. (ALA).

Todos los Santos

Por el P. Fernando Muraca

Una célebre canción italiana empieza con alas y cielos pintados de "blu", de azul vivido intenso: "Volare, oh, oh, oohh". Volar: sueño sublime de este "bípedo sin plumas" que es el hombre. Sueño de unas alas que nos permitan atravesar de nuevo las puertas ardientes del perdido paraíso. Pero el peso de la carne, que nos oprime y nos hunde progresivamente, desvía nuestras aspiraciones y nos impide levantar el vuelo del espíritu, que solo será posible mediante la renuncia integral a nuestro egoísmo, que es idolatría, para reencontrar el amor filial hacia el Padre, y la negación de nuestros intereses egocéntricos, para ofrecerse generosamente al servicio del prójimo. Volar, entonces, pero sólo si nos crecen dos alas: el ala derecha del amor para con Dios y la izquierda, del amor hacia los hombres hermanos. Dos alas angélicas, como las que recibió San Francisco, el serafín de Asís, pero mediante los clavos y las llagas impresas en él por la luz serífica de Cristo crucificado. Alas transfiguradas desde océanos de dolor y sacrificio en cielos de amor puro infinito.

Esta crucifixión y sublimante experiencia debe ser la de todo cristiano que quiera librarse de su pecado y su muerte para alcanzar así su salvación, reconociendo el valor inconmensurable de su alma: perla preciosísima y "tesoro escondido", para cuyo rescate el mismo Creador ha querido encarnarse y hasta subir a una cruz de ignominia y tormento. Experiencia que todo lo transfigura, como para los cursillistas que cantan "de colores": "los campos", "los pajarillos", "el arco iris", "los mil reflejos que el sol desarrolla". Experiencia de la alegría infinita de Dios escondida, como un sol profundo, en toda la creación y de una piedad nueva y servicial hacia todo el dolor que se desborda como una riada, entumecida de lágrimas y lodo, a nuestro alrededor. Experiencia y piedad apostólica que impulsa al cristiano a socorrer tantas miserias, a descubrir de nuevo el rostro escondido de la Bella Durmiente en todas las almas y en todas las criaturas que sufren los dolores del parto -hasta la revelación de la gloria del Señor. Piedad correderotora que acepta la concrucifixión con Cristo hasta librar a los esclavos y purificar las lágrimas de los sufridos y perseguidos.

Penitencia y apostolado, amor y retiro: sólo la ciencia de los santos puede equilibrarlos en este valle de lágrimas. Sólo con la fuerza y la gracia sobrenatural de la Cruz, siempre visible en nosotros los cristianos y siempre viva dentro de nosotros, podremos superar los dolores efímeros como peldaños hacia la Gloria. Que Francisco el serífico, llagado en el cuerpo, pero siempre más liviano, como llama de sangre, como cruz de sol, pueda ayudarnos con su intercesión y con la de todos los santos que hoy festejamos, para conquistar nosotros también aquellas alas de fuego celestial que nos eleven, más allá de todos los espacios y de todos los tiempos de nuestras muertes, en aquel Reino de Dios que sólo luz y amor tiene por lindes.

DOCUMENTOS HISTORICOS

Centenario de la guerra del Pacífico

Instrucciones a Prefectos

CIRCULAR DEL MINISTERIO DE GOBIERNO A LOS PREFECTOS DE DEPARTAMENTO
La Paz, abril 29 de 1881

Señor:

Siempre se ha preconizado en Bolivia la necesaria armonía en el juego de los poderes como el principio más conforme con el espíritu de las instituciones libres.

Empero, tales declaraciones se han desvirtuado, las más veces, hasta el extremo de ser una fácil y halagadora propmesa de algunos mandatarios que han conculcado el principio, extinguiendo en el corazón de los pueblos la fe con que deben concurrir al ejercicio de la soberanía.

La intervención pública o secreta del poder y de sus agentes en las luchas electorales, ha llegado a ser en Bolivia un acto casi consentido que, a fuerza de repetirse, se ha visto sin escándalo El Presidente constitucional, que desde la inauguración de su Gobierno sigue el propósito firme de extirpar los abusos contrarios a las prácticas republicanas, depurando radicalmente los vicios de nuestras instituciones, me encarga consignar en este documento las reglas que deben ceñir su conducta las autoridades políticas en las próximas elecciones ordinarias.

1º. Los prefectos, subprefectos y corregidores se mantendrán en abstención completa durante las luchas electorales de junio, sin que les sea lícito apoyar o ayudar la propaganda de candidatura alguna. Se recomienda a la precautelar la conservación del orden para que se ejerza, sin obstáculo, el derecho de sufragio.

2º. Ninguna autoridad dependiente del Ejecutivo podrá concurrir a los clubes electorales, ni a reuniones que no tengan otro objeto que informar la opinión de los partidos. La policía ejercerá unicamente la vigilancia precisa para escudar la independencia y moralidad del sufragio y denunciar los delitos de coacción y de cohecho.

3º. Las autoridades que infrajan estas prevenciones serán inmediatamente destituidas y juzgadas conforme a la ley penal, cualquiera que sea su categoría jerárquica.

Tales son, señor prefecto, las declaraciones que el Gobierno cree necesario hacer al tiempo de pasar a mano de V.S. el decreto de convocatoria a elecciones ordinarias.

El se persuade de que esa Prefectura, inspirándose en la misión elevada del poder electoral, interpretará las miras del actual Gobierno, dictando las órdenes conducentes a dignificar el voto del ciudadano, mediante las garantías que aseguren la más amplia libertad, al propio tiempo que la moralidad más severa en el ejercicio del sufragio.

Dios guarde a V.S.

Daniel N. del Prado.

UN DECRETO DEL GOBIERNO NACIONAL

Narciso Campero, Presidente Constitucional de la República, etc.

Con acuerdo afirmativo del Consejo de Ministros,

Decreto:

Art. 1º. El segundo domingo de junio próximo y los dos días siguientes, se verificarán las elecciones de senadores y diputados en todos los departamentos electorales de la República, con sujeción al reglamento de 28 de octubre de 1878 y a las modificaciones siguientes:

1a. En las provincias divididas en dos secciones municipales y en que haya que elegir dos diputados, cada sección elegirá el suyo, con independencia una de otra.

2a. En la provincia de Yungas, dividida en tres secciones, la 1ª y la 3ª. elegirán un diputado, haciéndose el escrutinio general y proclamación en la capital de la provincia; y la 2ª sección elegirá otro diputado.

3a. El escrutinio general y proclamación de diputados, se harán el tercer domingo del mes de junio en cada distrito; y el primer domingo de julio, se verificará el escrutinio total y proclamación de senadores, para cuyo fin todas las mesas receptoras remitirán, con la oportunidad conveniente, las actas de sus escrutinios generales y las cédulas de votación a la mesa receptora de la capital del respectivo departamento.

Art. 2º Las Cámaras se reunirán conforme a lo prevenido por el artículo 2º. del decreto de 7 del mes corriente.

El Ministro de Gobierno queda encargado de la ejecución y cumplimiento de este decreto.

Dado en La Paz, a los 29 días del mes de abril de 1881.

Narciso Campero.

Refrendado, Daniel N. del Prado.- Eliodoro Villazón.- Nataniel Aguirre.- Federico Jiménez.- Están conformes, J.A. Infante, Jefe de sección.

CIRCULAR DEL JEFE SUPERIOR DE LOS DEPARTAMENTOS DEL SUR DEL PERU

Arequipa, abril 30 de 1881.

Señor:

Las exigencias de la situación me determinaron a pasar a Bolivia con el objeto de acordar algunas medidas importantes de actualidad que estrecharán y afianzarán más con nuestra aliada las relaciones políticas que hoy nos ligan.

Aunque de propósito, mi viaje fue de todo ignorado hasta el momento de mi partida, el Gobierno boliviano, con una solicitud altamente estimable, supo aprovechar los instantes para hacer al Perú en mi persona un afectuoso recibimiento por los señores ministros de Guerra y de Gobierno, edecanes de S.E. y algunos ciudadanos notables.

Las muestras de atención y las públicas manifestaciones de aprecio que he recibido durante las 48 horas de mi permanencia en La Paz, no sólo oficiales sino particulares, son tan satisfactorias y halagadas para el Perú como significativas y elocuentes para Bolivia.

Debo, pues, manifestar a V.S., para que a su vez lo participe a las autoridades de su dependencia y pueblos de la jurisdicción de ese departamento, que el objeto que me propuse ha sido plenamente satisfecho, sobreponiéndose quizá a mis deseos.

Bolivia y el Perú formar hoy una sola Nación, y sus hijos somos y debemos continuar siendo hermanos, no sólo en la

(Pasa a la página 13)

En busca del sucesor de Robert MacNamara

Por Victor Alba

(ALA).- Los organismos internacionales son enormes maquinarias burocráticas, lentas, engorrosas y muy caras. Pero cumplen una función que los países no están en condiciones de llevar a cabo por separado.

Es cierto que lo que realizan los organismo internacionales es siempre menos de lo necesario y muchas veces distinto de lo que se esperaba. Mas aun así, el mundo estaría aún peores condiciones si no se hiciera lo que ellos hacen.

Es cierto también que eso que hacen resulta muy caro, que cuesta más que si lo hicieran empresas privadas. Pero no hay empresa privada —ni tan solo las más poderosas multinacionales— que pudiera hacerlo. Por lo tanto, caro, lento, insuficiente y con sorpresas, lo realizado por los organismos internacionales es indispensable e insustituible.

Los puestos directivos de esos organismos internacionales tienen una gran importancia. En la ONU puede elegirse para secretario general aun nulidad, como Waldheim, porque la burocracia funciona de todos modos. En otros organismos, en cambio, el director o presidente ha de ser capaz de imponer su personalidad si no se quiere correr el riesgo de que las rivalidades nacionales desgarren el organismo y lo anulen.

El Banco Internacional para la Reconstrucción y el Desarrollo —comúnmente conocido por Banco Mundial— tiene menos fondos de lo que su nombre podría hacer imaginar. Pero su influencia es muy grande. Es, en cierta medida, el Banco del Tercer Mundo.

En junio, su presidente, Robert McNamara, dejará de serlo, al cumplir los 65 años de edad y retirarse. Ha tenido lugar en Washington, sede del Banco, su asamblea anual. No se ha hablado en ella tanto de créditos , crisis de la energía, elecciones norteamericanas , guerra del Cercano Oriente, como de MacNamara y su sucesión. En el pasado, el Banco Mundial ha tenido presidentes distinguidos, pero ninguno, al cesar, había dejado una sucesión tan difícil de llenar como MacNamara.

Es tradición que el presidente del Banco Mundial sea norteamericano, por la simple razón —que cualquier banquero comprende— de que la mayor parte de los fondos del Banco los proporcionan el gobierno y el mercado de valores de Estados Unidos.

Hay cuatro posibles sucesores: A.W. Clausen, presidente del mayor banco del mundo, el Bank of America; Peter G. Peterson, exsecretario de Comercio y presidente de Lehman Brothers, un banco de inversiones muy importante; Anthony M. Solomon, presidente del Banco de Reserva Federal norteamericano. MacNamara mismo, con los directores ejecutivos del Banco Mundial, estableció las características que debía reunir su sucesor y que podrían resumirse así: banquero, norteamericano, experimentado en finanzas internacionales, interesado en los problemas del desarrollo, que inspire confianza en el mundo financiero internacional y en los países del Tercer Mundo. Debe tener probada integridad, independencia política y capacidad de resistir a las presiones, incluso las de su propio país. Mejor que tenga más de 50 años y menos de 60. Su salario es de 78.000 dólares anuales, libre de impuestos. Ha de estar dispuesto a viajar constantemente .

MacNamara ha ocupado el puesto durante 13 años, después de ser secretario de Defensa de Kennedy y de haber sido presidente de una compañía de automóviles. Los países del Tercer Mundo no aspiran a la presidencia, porque saben que los fondos que el Banco puede prestarles dependen, en gran medida, de la influencia que el presidente tenga en la Casa Blanca y el Congreso de EE. UU., que son los que sueltan la mosca. De hecho, quien seleccionará al candidato que sea elegido por la próxima asamblea del Banco será el presidente de EE.UU. Los países europeos y el Canadá han indicado, discretamente, que se reservan el derecho a presentar un candidato, si el presidente norteamericano quisiera utilizar el puesto para pagar deudas electorales. Heath de Inglaterra y Brandt de Alemania serían, en tal caso, posibles candidatos. (ALA).

Realizan interconexión de pozos de El Paso y Coña Coña en Cochabamba

COCHABAMBA, 31 (PRESENCIA).- Centenares de obreros del consorcio "CREA" están actualmente en pleno trabajo de interconexión de los campos de pozos de El Paso y Coña Coña, encomendados por SEMAPA, acusando un avance de algo más de mil metros en el tendido de tubería, según informaron técnicos de esa entidad constructora.

CRON[illegible]

S[illegible] rigurosamente [illegible] de trabajo trazado para [illegible] obra, dicho consorcio continuaba concentrando equipo y materiales, para proceder al tendido de otros 500 metros de tubería, en una zanja de esa extensión ya exacavada para el efecto.

Se agregó que, con la interconexión de estos pozos y la instalación de bombas construidas en los Estados Unidos en cada uno de ellos el pedido ya comenzó a llegar a esta capital, aumentará considerablemente la actual producción de agua del complejo de Coña Coña, que a la fecha sólo alcanza a 40 litros por segundo.

Se expresó que los pozos de el paso que son tres, tienen un alto rendimiento, que pasa de los 100 litros por segundo, en total; de acuerdo a las pruebas de rendimiento que se efectuaron al término de su perforación, que estuvo a cargo del Servicio Geológico de Bolivia, (GEOBOL).

ESTACION

Se informó que, aparte de esa obra, el consorcio "CREA" inició igualmente los trabajos previos para la interconexión de la estación elevadora de la planta de tratamiento, con el tanque de Alto Cala Cala.

Se recalcó que las empresas del consorcio, con su personal, ya han efectuado el replanteo correspondiente y están acumulando material para hacer el tendido de tubería que una esos puntos, lo que permitirá, en un futuro próximo, la utilización y funcionamiento del tanque de alto Cala Cala, que es el más grande de cuantos construyó SEMAPA para atender las necesidades de agua potable de la población de Cochabamba.

CORONILLA

[illegible]o dijo que con la colocación de la tubería de 600 milímetros, en un tramo pequeño que se prepara actualmente en la calle Arque, entre las avenidas Cabitó y Panamericana, concluirá esta semana el tendido de tubería, que unirá el tanque de la Coronilla con la red de distribución de la nueva red, que servirá en el futuro para mejorar el suministro de agua potable a la zona sur de esta capital.

Se añadió que el tanque de la Coronilla, construido tiempo atrás, tiene una capacidad de cuatro y medio millones de litros; cuando entre en funcionamiento, en un tiempo más, llevará sus aguas a la zona de Jaihuayco, Villa Coronilla Lacma y toda región sur de Cochabamba.

CLAUSURA.- En Cochabamba se realizó el Quinto Congreso de la Asociación de Mujeres de Negocios y Profesionales. En la composición gráfica dos escenas del acto de clausura.

SNDC inauguró dos obras en Tarija

TARIJA, 31 (PRESENCIA).- La oficina de Desarrollo de la Comunidad en esta ciudad ha informado la conclusión de dos proyectos que beneficiarán al sector campesino de este departamento y que han sido ejecutados en La Compañía y Barredero.

En la Compañía, se ha construído un nucleo escolar con un costo total de $b. 429.058. De este monto, la comunidad beneficiada aportó $b. 184.281 y Desarrollo de la Comunidad $b. 244.777.

En Barredero, se ha construído un puesto sanitario, con un costo total de $b. 107.781. La comunidad aportó $b. 56.901 y Desarrollo de la Comunidad $b. 50.880.

Ambas obras han sido inauguradas en ceremonias que contaron con la presencia de autoridades departamentales de Tarija.

Ministerio de Educación entregará laboratorios para colegios orureños

ORURO, 31 (PRESENCIA).- El envío de laboratorios para establecimientos educacionales del distrito, por parte, del Ministerio de Educación, y la promesa de apoyar la construcción del complejo cultural, por parte del Ministerio de Coordinación y Planeamiento, fueron señalados como resultados positivos de la reciente visita a la sede de gobierno, por el Alcalde Municipal.

El Tcnl. Riynaldo Vásquez Sempértegui agregó que, para los festejos con motivo de conmemorar otro aniversario de la fundación de la ciudad de Oruro, el primero de noviembre, comprometieron su asistencia varios dignatarios de estado, entre ellos el coronel Ariel Coca.

Manifestó que el Ministerio de Estado, en el curso de la presente semana, remitirá equipos para los laboratorios escolares, por valor de aproximadamente 250 mil dólares. Señaló que se trata de un aporte valioso para el distrito.

Por otra parte, el titular de Coordinación y Planeamiento, atendiendo a requerimientos de la autoridad comunal, expresó su buena voluntad para cooperar en la materialización del complejo de cultura, obra cosiderada de prioridad por la Alcaldía, para fomentar las actividades intelectuales y artísticas de Oruro. La futura construcción tiene terrenos propios. Según el proyecto, el edificio será levantado en el lugar que ocupa actualmente el ex-edificio de la Corte Superior del Distrito, que será demolido.

AVENIDA A SAN JOSE

La Alcaldía Municipal también informó que existe buena voluntad, de parte de las entidades involucradas, en el retiro de los rieles que atraviesan parte de la ruta que comprenderá la construcción de la avenida al distrito minero de San José.

De acuerdo a versión de la comisión encargada de considerar el asunto, el retiro de esa ferrovía será posible a partir del próximo martes, para no demorar las obras de la avenida proyectada, que será financiada por la Corporación de Desarrollo de Oruro.

LLAMADO

El Alcalde Municipal reiteró, a través de los órganos de información, su llamado a la ciudadanía, para que coopere con la comuna, en los proyectos que tiene elaborados, para llevar adelante obras de beneficio colectivo.

La autoridad edilicia manifestó que es importante el respaldo de la población, ya que sólo de esa manera podrá cumplirse el programa de obras que tiene elaborada la Alcaldía, varias de las cuales se hallan ya en ejecución.

NUEVO HOSPITAL. El Director de la Unidad Sanitaria de Potosí, Dr. Ramiro Ruiz; el Director del Hospital "Daniel Bracamonte" y otras autoridades examinaron el plano y el terreno donde se construirá un nuevo hospital, con financiamiento del Japón. Los trabajos serán iniciados en los próximos días.

En Tarija se realizó reunión de Centro de Desarrollo Forestal

TARIJA, 31 (PRESENCIA).- Después de cuatro días de deliberaciones, ha sido clausurada la Reunión Nacional del Centro de Desarrollo Forestal, evento que fue presidido por el Mayor Atilio Montero Vásquez, y que contó con la presencia del Subsecretario del Ministerio de Asuntos Campesinos y Agropecuarios, Cnl. Ricardo Ardiles, y la participación de delegados de todo el país.

El Mayor Atilio Montero Vésquez, Director Nacional del Centro de Desarrollo Forestal, informó que las conclusiones se dividen en : a) Funcionamiento y b) Proyectos; habiéndose formulado las recomendaciones correspondientes sobre el manejo de bosques, a la erosión del valle central de Tarija y a la fauna silvestre.

El análisis efectuado en lo que concierne a la actividad forestal, ha comprendido los siguientes aspectos:

La explotación selectiva de especies forestales como la mara, el cedro, el morado y otras; los aprovechamientos forestales que deben ser otorgados con autorizaciones especiales, los incrementos de derechos de monte; la racionalización de solicitudes de inventarios, la sistemática sobre los trámites de aprovechamiento forestal y, paralelamente, se consideró el problema de la vida silvestre.

Según el Mayor Montero Vásquez, los objetivos de la reunión se han cumplido satisfactoriamente, "Consideramos - dijo que los análisis profundos que se han efectuado tendrán efectos muy positivos, si bien no en el momento actual, pero si en el futuro". Añadió que como resultados inmediatos podrá notarse el mejoramiento en las diversas actividades del CDF.

Sugerencias concretas serán sometidas a las autoridades pertinentes en lo que concierne a la protección de las riquezas renovables del país y su mejor aprovechamiento y medidas que deben tomarse para el uso y la conservación de la tierra.

Se cumplirán diversos actos:
Oruro recuerda hoy nuevo aniversario de fundación

ORURO, 31 (PRESENCIA).- Mañana será "día de regocijo y celebración cívica", para los orureños que conmemorarán el CCCLXXIV Aniversario de la fundación de la Real Villa de San Felipe de Austria, ocurrida el primero de noviembre de 1906, por el Oidor de la Real Audiencia de Charcas, licenciado Manuel de Castro de Padilla.

Para festejar el acontecimiento, la Alcaldía preparó un programa que se desarrollará en el parque Castro y Padilla, en horas de la mañana. Se asegura que, en la ceremonia, estarán los Ministros de Educación y Cultura y de Urbanismo y Vivienda. El primero entregará laboratorios para los establecimientos educativos: el segundo, el Decreto Ley de expropiación de terrenos e Cochiraya, para futuras urbanizaciones. Esta será una de las primeras visitas que hagan a Oruro, el coronel Ariel Coca y el general Arturo Veizaga.

Mañana habrá embanderamiento general en la ciudad. A horas 9, será inaugurado el archivo histórico en la biblioteca municipal. A horas 10, declaratoria de Huéspedes Ilustres a los Ministros de Estado, en el salón rojo de la comuna.

Horas 10:30, acto cívico conmemorativo de la fundación de Oruro, en el parque "Manuel Castro y Padilla", habiarán los ministros visitantes y el Alcalde Municipal, Tcnl. Riynaldo Vásquez Sempértegui.

Otros actos son: inauguración de la exposición "El folclore en la educación", en la galería prefectural : entrega de diferentes obras realizadas por la Alcaldía : exposición de atuendos usados en Europa, por la fraternidad artística y cultural "La Diablada", almuerzo ofrecido por la comuna, a los Ministros en el salón prefectural y agasajo ofrecido a los Ministros a su comitiva y autoridades departamentales, a cargo de la Dirección Distrital de Educación Urbana y Provincial.

Restituirán exámenes de ingreso a universidades

POTOSI, 31 (PRESENCIA). Los exámenes de ingreso a las universidades del país, serán restituidos, según informaron las autoridades universitarias de esta capital, en conferencia de prensa.

El Dr. Antonio Rocha Tórres, Presidente de la Subcomisión de Reordenamiento de la Universidad Tomás Frías, informó que esa decisión ha sido tomada por la Comisión Nacional.

Añadió que previamente, los postulantes a la Universidad deben asistir a un curso preuniversitario de seis meses, dividido en dos fases. Señaló que la primera fase comprenderá dos meses de orientación vocacional y técnica , la segunda fase comprenderá cuatro meses en la que se dictarán cursos diferenciados, de acuerdo a los programas oficiales de colegio, con horarios y sistema apropiados.

De otro lado, el Presidente de la Subcomisión de Reordenamiento de la Universidad local hizo conocer que las cinco comisiones conformadas trabajan en forma dinámica, desde el pasado mes de septiembre".

Las comisiones organizadas, son: Académica, Administrativa, Jurídi[illegible] Económica y de Infra[illegible]tructura, las mismas que tie[illegible] en conjunto a alrededor de [illegible] profesionales.

Luego, la autoridad [illegible]versitaria se detuvo a d[illegible] de las comisiones mencionad[illegible]mostrándose satisfecho co[illegible] trabajo que cumplen.

En cuanto a la Com[illegible] Económica, sostuvo que s[illegible] efectuado un balance [illegible]gestión de 1979, habiendo [illegible]ficado el trabajo como [illegible]ponsable y de mucha [illegible]tación.

El Dr. Rocha no hizo [illegible]ferencia a la reinicición d[illegible]bores, dando a entender q[illegible] decisión será tomada p[illegible] Comisión Nacional y luego [illegible] que cada una de las [illegible]versidades concluya su [illegible]

Hizo énfasis en que [illegible] exámenes de ingreso a la [illegible]versidad serán restituid[illegible] serán de mucha utilidad pa[illegible] universitarios.

Aparte de las com[illegible] mencionadas, en la Unive[illegible] Tomás Frías, trabajan se[illegible] indispensables como la [illegible]ciones de agricultura, d[illegible] visión universitaria [illegible] Extensión.

Cadetes del Colegio Militar recibieron sus certificados

ORURO, 31 (PRESENCIA).- Un grupo formado por brigadieres y cadetes del Colegio Militar, recibió ayer, en emotiva ceremonia, certificados de especialidad en artillería y motorizados. El acto se efectuó en el patio de honor del regimiento "Camacho" primero de artillería, en presencia de autoridades castrenses e invitados.

El comandante del primer grupo de esa unidad militar, mayor Walter Herrera Escalante, al empezar la ceremonia, dijo: "con este sencillo pero trascendental acto, llegamos a la conclusión de una etapa más, en la naciente vida profesional militar, el cadete.

En efecto, a comienzos del mes de septiembre del presente año, arribaban a nuestra unidad, 18 cadetes del arma de artillería, a convivir con esta juventud que hoy sirve a la patria".

Los brigadieres y cadetes recibieron sus brevets y certificados de conducción de blindados, así como del manejo de armas de artillería pesada, de manos del representante del comando del Primer Cuerpo de Ejército, Tcnl. Oscar Roca, comandante y jefes del regimiento "Camacho".

Agradeció a nombre de los cadetes, el brigadier Guillermo Chalup Liendo, por los conocimientos adquiridos, "conocimientos que estarán aplicados con propósito de servir mejor a la patria".

El comandante de esa unidad militar, Tcnl. Gustavo Arrázola y Valenzuela, felicitó al grupo y exhortó [illegible] miembros a servir a la [illegible] con entera devoción. E[illegible] "Cadetes, piensen siem[illegible] el paso por el colegio e[illegible] poral y la permanencia [illegible] cuarteles y las fronteras [illegible] siempre".

Muy pronto

RELSKA

ALGODONERA BOLIVIANA S.A.

JUNTA GENERAL ORDINARIA DE ACCIONISTAS

De conformidad a lo dispuesto por el Art. 13 del Estatuto, se convoca a los Señores Accionistas, a Junta General Ordinaria, que se llevará a cabo el día 6 de noviembre de 1980, a hrs 14 y 30 en las Oficinas de MASA, Quintanilla Zuazo s/n. para considerar lo siguiente:

1) Lectura acta anterior
2) Memoria Anual
3) Balance General
4) Designación del Directorio
5) Designación Sindicos

EL DIRECTORIO

CHALET EN COCHABAMBA

Vendo en la mejor zona residencial (Plaza Quintanilla) con piscina, agua caliente, lámparas, cortinas, alfombras de pared a pared, estilo californiano, 650 m2.
Telf. 44660 Cochabamba.

BANCO DEL ESTADO

AVISO DE REMATE

De conformidad a disposiciones vigentes y con la debida autorización del Departamento de Fiscalización del Banco Central de Bolivia, se ha señalado el día Martes 11 de Noviembre del año en curso a horas 16.00 para el verificativo del primer remate de los siguientes vehículos:

Automóvil marca "Datsun", placa 5-21043, año 1976 tipo sedan 2600, sobre la base de su tasación pericial de $b. 160.000.00 y la vagoneta marca "Datsun" placa 5-6839, año 1976, 2.600 cc. sobre la base de su tasación pericial de $b. 180.000.00.

Los interesados en dicho remate pueden concurrir el día y hora señalados al primer piso del Banco del Estado, previo depósito del 5% de la base fijada conforme a ley.

Los mencionados vehículos podrán ser observados en la playa de Estacionamiento del Banco del Estado, ubicada frente a la Honorable Alcaldía Municipal.

Mayores informaciones se proporcionarán en la Sección Bienes y Servicios 5to. piso de la Oficina Central en horas de atención al público.

BANCO DEL ESTADO

La Paz, octubre de 1980

(Fdo) Félix Ríos F.
JEFE DIV. BIENES Y SERVICIOS

Oswaldo Aguilar Hervas
JEFE DE DEPTO.
ADMINISTRATIVO

Lic. Humberto Cáceres Bascopé
Director Bienes del Estado

ORIGINAL Firmado por
Dr. Rodolfo Ustares Ferreyra
SUB CONTRALOR DE LA REPUBLICA

AVISO PERMANENTE

A la señora

ALBINA vda. de GUTIERREZ

Colquiri

Se le ruega cancelar sus cuentas pendientes a PRESENCIA.

La Paz, septiembre 1980

CEREBROL

El tónico cerebral, que en niños y adultos mejora el rendimiento físico e intelectual.
Distribuye:
Laboratorio MINERVA.
Teléfono 310161 y 379898. Casilla 492

MINERVA

INSTITUCION DESCENTRALIZADA

Requiere, Auditores juniors con título en Provisión Nacional para trabajos eventuales de Auditoría en Cooperativas.

Enviar Curriculum Vitae a Casilla Nº 5932 hasta el 3 de noviembre a horas 18.00 p.m.

La Paz, octubre de 1980

AVISO PERMANENTE

Al señor

ALBERTO JARA TAPIA

Yacuiba

Se le ruega cancelar sus cuentas pendientes a PRESENCIA.

La Paz, septiembre de 1980

OFERTAMOS BLOQUEADORES
EVITE LLAMADAS DE LARGA DISTANCIA
BLOQUEADORES - DDD - DDI
NEW-CMOS
DOBLE-LLAVE - DOBLE-SEGURIDAD - DOBLE-CONTROL
PROGRAMABLES PARA TELEFONOS OK I-ERICSSON
CENTRALES - PABX - PBX
INSTALACION GRATIS - PRECIOS ECONOMICOS
"DEMOSTRACION Y VENTAS EN
INCELCO LTDA.
A. GRAU 508 ESQUINA ZOILO FLORES
Tel. 361991. Casilla 1433. La Paz
Tel. 49882 Santa Cruz

EN MINUTOS
DESAPARECE EL MAS REBELDE ATAQUE DE
ASMA

Asmáticos, líbrense de los ataques de asma con NEOASMA, la fórmula cientifica de seguros y positivos resultados para el tratamiento del ahogo de los ataques de asma. Sin inyecciones . . . sin medicamentos peligrosos.
NEOASMA en tableta, fácil de tomar hace desaparecer el ataque de asma en minutos. N-23

PRONOSTICO DEL TIEMPO

Por J.L. Flores

DATOS PROPORCIONADOS POR LA OFICINA DE METEOROLOGIA DE AASANA

44ava semana del año, día 306 faltan 60 días para fin de año. Santoral Fiesta de Todos los Santos. El sol sale 3 hs. 56 Min. Se pone a las 18. Hs. 38 Min. Temperatura de la víspera (La Paz 3600 mts) Temperatura Máx 15.0ºC. Temperatura Mín 6.5ºC., Precipitación 9.9 mm. Temperaturas Extremas, la Máx en Villamontes con 32.0ºC., la Mín. en Charaña con 1.0ºC.

NOVIEMBRE
SABADO 1

SITUACION GENERAL AYER

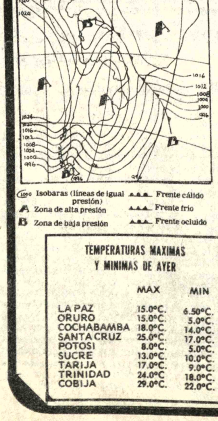

PREVISION PARA HOY

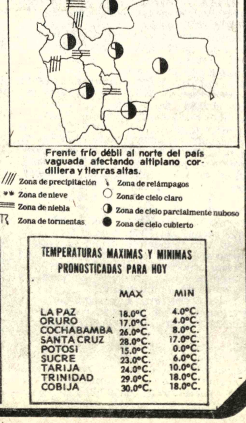

Frente frío débil al norte del país vaguada afectando altiplano cordillera y tierras altas.

Isobaras (líneas de igual presión)
A Zona de alta presión
B Zona de baja presión
Frente cálido
Frente frío
Frente ocluido
Zona de precipitación
Zona de nieve
Zona de niebla
Zona de tormentas
Zona de relámpagos
Zona de cielo claro
Zona de cielo parcialmente nuboso
Zona de cielo cubierto

TEMPERATURAS MAXIMAS Y MINIMAS DE AYER

	MAX	MIN
LA PAZ	15.0ºC.	6.50ºC.
ORURO	15.0ºC.	5.0ºC.
COCHABAMBA	18.0ºC.	14.0ºC.
SANTA CRUZ	25.0ºC.	17.0ºC.
POTOSI	8.0ºC.	5.0ºC.
SUCRE	13.0ºC.	10.0ºC.
TARIJA	17.0ºC.	9.0ºC.
TRINIDAD	24.0ºC	18.0ºC.
COBIJA	29.0ºC.	22.0ºC.

TEMPERATURAS MAXIMAS Y MINIMAS PRONOSTICADAS PARA HOY

	MAX	MIN
LA PAZ	18.0ºC.	4.0ºC.
ORURO	17.0ºC.	4.0ºC.
COCHABAMBA	26.0ºC.	8.0ºC.
SANTA CRUZ	28.0ºC.	17.0ºC.
POTOSI	15.0ºC	0.0ºC.
SUCRE	23.0ºC.	6.0ºC.
TARIJA	24.0ºC.	10.0ºC.
TRINIDAD	29.0ºC	18.0ºC.
COBIJA	30.0ºC.	18.0ºC.

agenda

PRESENCIA. Av. Mariscal Santa Cruz. Edificio Espera[illegible] piso, telefonos: 372340 - 372341 - 372342 - 351998 - 352172 - [illegible]

HOSPITAL DE CLINICAS. Maternidad, Tel. 356475. Parto a domicilio, Tel. 360700. Central 32872 - 32872[illegible].

ROL DE TURNO DE ESTABLECIMIENTOS MACEUTICOS DEL 1 AL 8 DE NOVIEMBRE.

URANIA Calle Indaburo Nº 979 esquina Yanacoc[illegible] 374216; EL PRADO Av. 16 de Julio Nº 1898, Tel. 3536[illegible] SALVADOR Av. Saavedra frente Hospital Militar Tel. [illegible] LITH. Calle Ocobaya Nº 231 (Villa Pátima); ISAB[illegible] CATOLICA Av. Arce Nº 2507, Tel. 356498; SOCORR[illegible] daela esquina General Lanza Nº 689, Tel. 365572; BENI[illegible] Acosta (frente Coca Cola) Nº 583, Tel. 376086; CRUZ D[illegible] Los Andes Nº 1013, Tel. 350103; ENTRE RIOS Entre [illegible] Ayala. Tel. 356342; VIRGEN DE COTOCA Av. Estela[illegible] (Villa Copacabana) Cruce, Tel. 331516; ESMERAL[illegible] Ballivian Nº 1280 Ciudad Satélite; CALACOTO Av. B[illegible] Nº 215 (Puente Obrajes).

EN EL INTERIOR

COCHABAMBA:
ASUNCION, Calama esquina Lanza Nº. 3370, Tel. [illegible]
ANDINA, Esteban Arce Nº. 6653, Tel. 22002; SANTA [illegible] Colombia Nº. 4179, Tel. 28524.
POTOSI :
SANTIAGO, Chayanta Nº. 543, Tel. 2895. LA BOLIV[illegible] Plaza Alonso de Ibañez s/n, Tel. 3911.
SUCRE:
SAN SILVESTRE, Arenales Nº. 214, Tel. 1887.
TRINIDAD:
SUDAMERICANA, Centro de la ciudad.
SANTA CRUZ:
NACIONAL, Dra. María Nauriel, Isabel la Católica [illegible] Figueroa, Tel. 25782; UNIVERSAL, Dra. Gloria Parad[illegible] var-Murillo, Tel. 23519. CORAZON DE JESUS, Dr. [illegible] Paz, Calle 21 de Mayo Nº. 343, Tel. 24079. IBERA[illegible] Miriam Fernández Republiqueta Nº. 51, Tel. 26497.

FLOTAS

IBAROA, Alonso de Mendoza Nº. 242, Tel. 327096.
INDINO, Tel. 320471.
ATLAS, Alonso de Mendoza Nº. 228, Tel. 328621.
AUTOLINEAS INGAVI, Tel. 328981.
BUSTILLO, Tumusla Nº. 530, Tel. 326894.
BOLIVIA, Plaza Alonso de Mendoza s/n. Tel. 355854.
CONTINENTAL, Avda. Montes Nº. 521, Tel. 329061.
COPACABANA, Avda. Montes s/n. Tel. 327211 y 340[illegible]
CINTA DE PLATA, Avda. Manco Kapac.
CISNE, Bozo Nº. 169, Tel. 361321.
EL DORADO, Bozo esq. Montes Nº. 106, Tel. 340375
EL CHAPACO, Cliquiaca Nº. 536, Tel. 340258.
SAN LORENZO, Tiquina Nº. 131, Tel. 328911.
KIRKINCHO, Avda. Montes esq. Bozo Nº. 108. Tel. [illegible]
KORILAZO, Avda. Montes esq. Bozo Nº. 700, Tel. 3[illegible]
LA VELOZ DEL SUD, Tiquina esq. Figueroa Nº. [illegible] 323146.
MANCO KAPAC, Tumusla Nº. 106, Tel. 350033.
ORIENTE, Tel. 327551.
TRANSRIVEROS, Avda. Montes Nº. 660, Tel. 340475.
TRANSPORTES LA PAZ, Avda. Montes Nº. 660, Tel. [illegible]
TRANSPORTE PESADO A LARGA DISTANCIA, [illegible] decia esq. Oquendo Nº. 199, Tel. 325083.
URUS, Plaza Alonso de Mendoza Nº. 194, Tel. 350793
YUNGUEÑA, Avda. de las Américas Nº. 344 (Villa E[illegible] Tel. 312344.

BOMBEROS, Tel. 119
ASISTENCIA PUBLICA, Tel. 118.
RADIO PATRULLA, Tel. 110.

SERVICIO NACIONAL DE TRANSITO
CENTRAL E INFORMACIONES
DIRECCION GENERAL
SUB-DIRECCION GENERAL
DPTO. NL. ADMINISTRATIVO
DPTO. NL. REG. VEH. LICENCIAS
DPTO. NL. RELACIONES PUBLICAS
JEFATURA DEPARTAMENTAL
COMANDO DE BATALLON
RADIO COMUNICACIONES
RETEN CHUQUIAGUILLO
RETEN RIO SECO
RETEN AUTOPISTA EL ALTO
H. MUNICIPALIDAD DE LA PAZ.

Teléfonos del Retén Municipal de Emergencia

SAMAPA, 311222 - 328548. Energía 35601.
TASA: RECLAMOS 113 - INFORMACIONES 104 - SERV[illegible]
HORA 117 y LARGA DISTANCIA EXTERIOR 55907[illegible] TERIOR 20402-03.
AASANA, Tel. 810122 - Retén de emergencia Municipa[illegible] 326643 - 366193.

EMPRESAS AEREAS
LLOYD AEREO BOLIVIANO 351155 - 351157 - 371276
LUFTHANSA 372170 - 372171 - 372172 - 372173 - Aer[illegible] 811921 - 811922 Carga Aeropuerto 811923.
AEROLINEAS ARGENTINAS, Tel. 350792.
AVIANCA, Tel. 357599 - 350608.
AIR FRANCE, Tel. 351760.
BRANIFF INTERNATIONAL, Tel. 372011 - Aeropuerto - 810115, Carga 810215.
FERROCARRILES, Estación Central. Tel. 352510 - [illegible]

Gobierno peruano elimina varias creaciones del régimen militar

LIMA, 31 (EFE).- El gobierno constitucional peruano dio un paso más en la eliminación de disposiciones del gobierno militar que le precedió, al anular la comunidad industrial, por la que los trabajadores podían acceder a una parte importante de las acciones de las empresas.

El anuncio fue hecho por el Ministro de Industria, Turismo e Integración, Roberto Rotondo, señalando que la modalidad que reemplace a la comunidad industrial será más ventajosa para el trabajador.

La nueva ley se llamará "de participación" y de acuerdo a ella los trabajadores tendrán el 10 por ciento de las utilidades que genera le empresa.

Los sectores empresariales quedarán ahora reducidos a tres: el artesanal, de la pequeña empresa y de las demás empresas.

Esta clasificación establece una sustancial modificación a la reforma empresarial que realizó el gobierno del general Juan Velasco Alvarado, quien derrocó al Presidente Fernando Belaúnde en 1968.

El gobierno militar consideró varios sectores empresariales: el sector privado — reformado con la comunidad industrial por la que el trabajador podía llegar a tener el 50 por ciento de las acciones de la empresa—; el estatal, el artesanal y el de propiedad social, o autogestionario.

Posteriormente, el gobierno del general Francisco Morales Bermúdez, llamado de la "segunda fase" de la revolución peruana, modificó la ley de la comunidad industrial en cuanto a la manera de la tenencia de las acciones.

En el caso de los diarios de circulación nacional, expropiados por el gobierno militar en julio de 1974, la comunidad laboral quedó en suspenso.

El gobierno pensaba entregar los diarios a "sectores organizados de la población". Pero esta "socialización" de la prensa —como se la llamó— nunca se concretó, y el gobierno se limitó a nombrar a los directores, manteniendo el control sobre estos medios de comunicación.

Desoyendo las peticiones de sectores de izquierda de entregar los diarios a sus trabajadores, el actual gobierno de Belaúnde, procedió a devolverlos de hecho a sus dueños, considerando la expropiación como un acto confiscatorio, ya que el gobierno militar nunca indemnizó a los propietarios.

El gobierno balaundista revisará igualmente los más de 6.000 decretos leyes dados por el gobierno militar, para ver su anulación o supervivencia.

Se anunció sin embargo que la ley de la reforma de la educación será posiblemente anulada y se volverá al sistema que imperaba antes del gobierno militar.

En cambio la reforma agraria de los militares, según reiteradas manifestaciones del gobierno, será respetada, aunque se introducirán modificaciones que la hagan más operativa para incrementar la productividad del agro.

Primer ministro peruano viajó a EE.UU. y España

LIMA, 31 (EFE).- El Primer Ministro y Ministro de Hacienda y Comercio de Perú, Manuel Ulloa, viajó esta madrugada a Washington, primera etapa de un viaje que concluirá con una estancia de cinco días en España.

El viaje de Ulloa a España supone la primera visita oficial a un país que hace el primer ministro peruano, tras de que el nuevo gobierno democrático del Perú asumiera el poder el último 28 de julio.

En Washington, Ulloa asistirá, entre otras actividades, al acto de juramentación del Presidente del Banco Interamericano de Desarrollo (BID), cargo para el que fue reelecto el mexicano Antonio Ortiz Mena.

Ulloa permanecerá hasta el martes en Estados Unidos, siguiendo a Madrid, en respuesta a una invitación del gobierno español. En esa capital, el primer ministro estará hasta el próximo 8 de noviembre.

El Primer Ministro, que también es senador, viajó acompañado de Jorge Trelles, secretario general de la presidencia del consejo de ministros.

Se interpreta la visita de Ulloa a España como expresión del deseo del Presidente de Perú, Fernando Belaúnde, de estrechar los lazos entre ambos países.

Las relaciones económicas entre España y el Perú se han caracterizado tradicionalmente por vinculaciones tanto en el campo comercial como en una serie de convenios de cooperación entre los dos países.

TOME
AMANCAY
HEPATICO
Adquiera en Farmacias

CORPORACION MINERA DE BOLIVIA

Concurso por invitación

PEDIDO Nº.	MATERIALES
33450 - AAAC - 76/80	FIERRO CANAL PARA CONSTRUCCIONES DE CARROS MINEROS
33193 - AAAC - 104/80	BARRAS DE ACERO CUADRADO SOLIDO
33919 - AAAC - 178/80	CARBON COQUE
34863 - AAAC - 179/80	AEROFLOAT Nº 242 (REACTIVO).

Habiéndo sido declaradas desiertas las convocatorias del rubro , nos permitimos invitar a los señores representantes y firmas proveedoras a recabar los pliegos de especificaciones en la Secretaría de la Junta de Adquisiciones 4º piso Edificio Central a horas 8.00 a 11.30 a.m.

El plazo para la presentación de propuestas fenece a horas 11.00 a.m. del día viernes 21 de noviembre del año en curso.

La Paz, octubre 30 de 1980.

SUBGERENCIA DE ADQUSICIONES

GR-783/80

IBM DE BOLIVIA, S.A.

Líder en Procesamiento de Datos en Bolivia, ofrece oportunidad de empleo a tiempo completo a ingenieros, estudiantes de ingeniería y técnicos especializados en electrónica y/o mecánica que deseen especializarse profesionalmente en el campo de mantenimiento de equipos electrónicos IBM de procesamiento de datos y ocupar el cargo de ingeniero de servicios IBM.

El conocimiento del idioma inglés es requerido.
Nacionalidad Boliviana.
Todas las solicitudes serán tratadas en forma confidencial.

Dirigirse por carta únicamente enviando curriculum vitae y fotografía reciente hasta el día 5 de noviembre de 1980 a:

IBM de Bolivia, S.A.
Depto. Ingeniería de servicios.
Casilla 1061
La Paz.

IBM DE BOLIVIA, S.A.

LIDER EN PROCESAMIENTO DE DATOS EN BOLIVIA, REQUIERE LOS SERVICIOS DE UN PROFESIONAL JOVEN QUE DESEE HACER CARRERA EN EL AREA DE FINANZAS.

EL CANDIDATO DEBE SER GRADUADO Y/O CON POSTGRADO EN ECONOMIA, CONTABILIDAD O ADMINISTRACION, TENER EXPERIENCIA BASICA EN FINANZAS (CAJA, BANCOS, IMPORTACIONES, PLANES OPERATIVOS, ETC.)

IDIOMA INGLES REQUERIDO.

NACIONALIDAD BOLIVIANA.

LAS SOLICITUDES SE RECIBIRAN HASTA EL DIA 15 DE NOVIEMBRE DE 1980. ESCRIBIR A IBM DE BOLIVIA, S.A. CASILLA Nº. 1061, LA PAZ, ADJUNTANDO CURRICULUM VITAE Y FOTOGRAFIA RECIENTE.

México firmó convenios de ayuda técnica petrolera con 4 países

MEXICO, 31 (EFE).- México firmó convenios de cooperación técnica petrolera con Venezuela, Ecuador, Costa Rica y Nicaragua, informó ayuí el gerente de perforación de la empresa estatal "Petróleos Mexicanos" (PEMEX).

Abundio Juárez, participante en el Segundo Congreso Latinoamericano de Perforación, que se efectúa en esta capital, señaló ayer que acuerdos de ese tipo serán concertados con Panamá y Cuba en breve plazo.

Explicó que el Instituto Mexicano del Petróleo, ente gubernamental, verificará con Nicaragua las investigaciones realizadas en el país centroamericano sobre la existencia de hidrocarburos, destacando que los mismos acuerdos se harán con otras naciones.

Abundio Juárez subrayó el jueves, durante su intervención en el congreso, que es necesario que el intercambio de experiencias y la cooperación en el área petrolera aumenten entre los países hispanoamericanos.

El encuentro trata, además del tema de la perforación petrolera, lo referente a esa especialidad en los campos hidráulicos y geotérmicos. Sobre esta área, el norteamericano Phillip Robbibaro expresó que al menos el diez por ciento de la superficie terrestre encierra potenciales de ese tipo de energía.

Explicó que el manejo de la energía geotérmica representa un reto para esta y las próximas generaciones, ya que sus posibilidades aún se encuentran en las primeras fases de investigación.

Los primeros países que han realizado esfuerzos por desarrollar la geotermia, como alternativa de los energéticos fósiles, dijo son hasta ahora Estados Unidos, México, Filipinas y Japón.

Robbibaro insistió en la necesidad de desarrollar una tecnología "distinta" de la que se emplea hasta ahora en el terreno de la geotermia, ya que tradicionalmente se utiliza en la perforación petrolera.

El experto estadounidense dijo que los técnicos de todo el mundo enfrentan problemas de perforación, derivados de las altas temperaturas -entre los 300 y 700 grados Farenheit- que se registran en los pozos geotérmicos.

La geotermia es el potencial "más interesante" en el paso de la era petrolera hacia la de otras fuentes de energía, pero en el descubrimiento y desarrollo de tecnologías está el hacerla una alternativa poco costosa.

En otro orden de cosas, el delegado observador de la Unión Soviética, Terentev Yury Georges, indicó que en su país se logró perforar un pozo de 10.650 metros.

Asamblea Constituyente de Uruguay terminó la redacción del proyecto constitucional

MONTEVIDEO, 31 (LR.) La asamblea constituyente uruguaya concluyó la redacción de un proyecto constitucional marcadamente presidencialista, e institucionalizando el papel de las Fuerzas Armadas en el gobierno.

El proyecto de 239 artículos, será sometido a plebiscito el 30 de noviembre como primer paso de un programa de normalización institucional a cuyo cumplimiento se comprometieron las fuerzas armadas en 1976, tres años después de la disolución del parlamento.

La segunda etapa será la convocatoria a elecciones nacionales a fines de 1981.

La asamblea, encabezada por el presidente Aparicio Méndez e integrada por las más altas autoridades del gobierno cívico—militar, debe aprobar ahora un conjunto de nueve medidas transitorias que regirán hasta marzo de 1982 en caso de que el proyecto resulte aprobado en el plebiscito.

Los últimos artículos aprobados anoche ratificaron la vocación presidencialista del proyecto al definir como "administraciones" los que hasta hoy fueron "gobiernos" de los 19 departamentos (provincias) en este país.

Esa jerarquización presidencial está contemplada también en la mayoría absoluta que el partido triunfador en los futuros comicios tendrá en un parlamento compuesto por 75 diputados y 20 senadores, a los que se sumará el vice—presidente de la República, que presidirá la Cámara Alta.

Las anteriores constituciones fijaban una representación proporcional al número de sufragios en un parlamento compuesto por 99 diputados y 31 senadores.

La disolución de esas cámaras en junio de 9173 marcó el comienzo del actual proceso cívico—militar en el que la función legislativa es ejercida por un consejo de emergencia de 25 miembros.

Según el proyecto, las fuerzas armadas tendrá en el futuro competencia absoluta en todos los asuntos relativos a la seguridad nacional, transformándolas en depositarias del patrimonio nacional en todas sus formas para ponerlo a cubierto "de interferencias o agresiones internas o externas".

Esta atribución la ejercerán a través del Consejo de Seguridad Nacional (COSENA) del que serán miembros permanentes los comandantes del Ejército, la Marina y la Aviación, y que tendrá competencia preceptiva en el seno del Poder Ejecutivo.

El COSENA creado en 1973, tiene hasta el momento carácter de órgano asesor del poder ejecutivo.

El proyecto propone la creación de un tribunal de control político designado por el presidente de la República con autorización legislativa, cuyas amplias atribuciones constituyen una de las innovaciones fundamentales de la iniciativa.

sea prevenido QUE LLUVIAS
impermeabilice sus techos

SISTEMA DE IMPERMEABILIZACION COMUN Y CORRIENTE

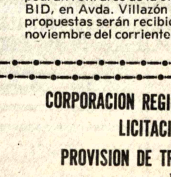

Un revestimiento ordinario en la mair de los problemas en los sistemas de impermeabilización, Por ejemplo, al agrietamiento del sistema, causando su deterioro y falta de eficiencia.

SISTEMA IMPERMEABILIZANTE No 304, "TRANSOCEANICA LTDA."

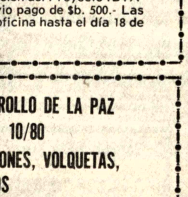

La acción respiratoria de nuestro producto "«MILLION ROOF COATING» permite que la Ednedad atrapada en la losa escape a través del mismo producto, lo que evita la formación de ampollas en el sistema.

SOCIEDAD IMPORTADORA
TRANSOCEANICA Ltda.
INGAVI 1767 (ALTOS - CASILLA 302 - TELEF. OCEAN 356 48 TELEFONOS 367767 - 368551 CABLES: OCEANIC
SO CHILE Sn. Alberto 25-Sta. CRUZ: Ingavi 1767
CERA. Av. Sn. Martín/Colombia.

SOUTHWESTERN PETROLEUM CORPORATION FORT WORTH, TEXAS U.S.A.
swepco

AHORA TAMBIEN TECHOS DE GALAMINA

INSTITUTO BOLIVIANO DE TECNOLOGIA AGROPECUARIA

PROYECTO IBTA-BID Nº. 518/SF-BO

CONSTRUCCIONES RURALES

SEGUNDO LLAMAMIENTO

Por haberse declarado desierto el primer llamamiento, se invita a las Empresas de Tercera Categoría, legalmente establecidas a presentar propuestas para la construcción de la siguiente obra rural:

Invitación Pública Nº 7/70 - Construcción de una Oficina-Vivienda en Cotagaita - Potosí.

La adjudicación se hará con sujeción a los requisitos de elegibilidad del Crédito 518/SF-BO suscrito con el BID.

Los pliegos de especificaciones Técnicas y Administrativas podrán retirarse de la oficina de Coordinación del Proyecto IBTA-BID, en Avda. Villazón 1960 4º piso, previo pago de $b. 500.- Las propuestas serán recibidas en la misma oficina hasta el día 18 de noviembre del corriente año a horas 12.00.

CORPORACION REGIONAL DE DESARROLLO DE LA PAZ

LICITACION PUBLICA Nº. 10/80

PROVISION DE TRACTORES, CAMIONES, VOLQUETAS, Y OTROS EQUIPOS

La Corporación Regional de Desarrollo de La Paz, CORDEPAZ, convoca a las firmas comerciales legalmente establecidas en el país, para la provisión de Tractores, Camiones, Camionetas, Volquetas herramientas y repuestos, con destino al Proyecto VIA TRONCAL AL NORTE de la Unidad de Infraestructura de CORDEPAZ en el siguiente detalle.

Equipo pesado para la construcción de caminos
Equipo liviano complementario
Equipo auxiliar
Materiales de perforación
Herramientas de maestranza
Repuestos

Los documentos de Licitación podrán ser retirados por los interesados a partir del día 31 de octubre de 1980, en las oficinas centrales de CORDEPAZ, Edif. Santa Isabel Bloque "A" 2do. Mezzanine Av. Arce de esta ciudad, previo pago de $b. 10.000.oo

Las propuestas deberán ser presentadas cumpliendo con todas las formalidades establecidas por la Ley de Licitaciones Nº. 15223, en las oficinas de Asesoría Jurídica de la institución hasta horas 15.00 del día 17 de noviembre, debiendo abrirse los sobres, por la Junta de Licitaciones, en la misma fecha a horas 15.30 en presencia de los proponentes.

La Paz, octubre de 1980

Argentina y Chile habrían resuelto "punto central" de litigio del Beagle

BUENOS AIRES, 31 OCT (EFE).- Argentina y Chile han discutido y analizado ya el "punto central" del litigio austral y virtualmente resolvieron que la cuenca petrolífera sea conjuntamente de los dos países, aseveró un portavoz militar al diario bonaerense La Nación.

Según el informante -al que no identifica- "el punto central ya ha sido discutido, analizado en sus mínimos detalles. Incluso en la forma que se va a plantear ante la opinión pública de los dos países".

El portavoz militar reconoce que "la solución política (del diferendo) hace perder a los dos países, aún cuando triunfe la tesis argentina en el sentido de que el Atlántico es nuestro y el Pacífico de los chilenos".

La información, que apareció hoy en la primera página del matutino, agrega que el problema reside en "los tratados secundarios para fijar el límite de las aguas jurisdiccionales de cada país que deben ser muy claros". "En algunos casos Chile aceptó 50 millas de aguas jurisdiccionales y en otros menos ¡ólo nosotros".

En cuanto a la cuenca petrolera existente en el subsuelo marítimo austral, dijo que estaba "prácticamente resuelto".

El mismo portavoz militar sostuvo, según La Nación, que el "endurecimiento" de las negociaciones con Chile es natural dado que a medida que se van haciendo precisiones "se van haciendo más duras las posiciones mantenidas por las dos delegaciones".

El presidente de Argentina, general Jorge Videla, había dicho el martes que el intento de acercamiento de las posiciones de los dos países había dado "resultados no halagueños es poco lo que se ha podido acercar", añadió.

Argentina y Chile arrastran un litigio de casi cien años por la posesión de tres islas en la desembocadura del canal Beagle, y de otros islotes situados, más al sur, hasta el Cabo de Hornos.

En diciembre de 1978 los gobiernos de Buenos Aires y de Santiago solicitaron la mediación del Papa y desde entonces delegaciones de los dos países sesionan en El Vaticano.

Recientemente el Sumo Pontífice entregó "orientaciones" hacia un acuerdo pacífico, que fueron analizadas por los dos gobiernos. Durante esta semana las delegaciones dieron las respuestas de sus gobiernos.

Una personalidad del más alto nivel de decisión e información dijo aquí que, como argentino, veía con optimismo la culminación del proceso de mediación. Pero admitió que los chilenos podrían sentirse quizá pesimistas.

Vuelve la normalidad a las universidades venezolanas

CARACAS, 31 (AP).- Las actividades en las universidades de Mérida y Valencia se desarrollaban hoy normalmente después de los desmanes y enfrentamientos de las últimas 48 horas semana entre estudiantes y las fuerzas del orden que dejaron como saldo decenas de heridos o lesionados y cuantiosas pérdidas materiales.

El Ministerio de Relaciones Interiores ordenó una investigación de los hechos violentos, precipitados por las protestas estudiantiles por lo que consideran insuficientes fondos asignados por el gobierno a las universidades.

Los informes oficiales indican que por lo menos 26 agentes y cinco manifestantes resultaron lesionados, pero versiones de prensa procedentes de Mérida dan cuenta de 34 heridos, diez de ellos de gravedad.

Aunque el parte oficial no menciona el número de detenidos, los despachos de prensa dicen que son por lo menos unos 200 y calculan las pérdidas materiales en el equivalente de unos 12 millones de dólares.

Mérida, una de las principales ciudades venezolanas y sede de la segunda universidad del país, fue colocada ayer bajo control militar después de cinco horas de violencia, saqueos y enfrentamientos entre estudiantes y policías.

La protesta estudiantil intentaba presionar al gobierno a aumentar la asignación universitaria en el presupuesto nacional, pero según versiones oficiales la manifestación se tornó posteriormente violenta y se produjeron ataques contra el edificio de la gobernación, varias tiendas y algunas instituciones financieras y bancarias.

En 20 por ciento aumentó la población de Argentina

BUENOS AIRES, 31 (LR).- La población argentina creció en casi un 20 por ciento en los últimos 10 años, hasta totalizar 27.862.771 habitantes, según las cifras provisorias de censo nacional realizado la semana pasada, dijeron las autoridades.

Sin embargo, en este país de 3.761.274 kilómetros cuadrados, el 34,8 por ciento de la población se encuentra concentrada en esta capital y el área metropolitana que la rodea, atraída por las mayores oportunidades laborales y de bienestar.

En la capital federal residen actualmente 2.908.001 habitantes y en las localidades vecinas -que en su conjunto comprenden lo que se denomina Gran Buenos Aires- habitan 6.802.222 personas, lo que arroja un total para el área metroplitana de 9.710.223 habitantes, cifra superior en un 16,3 por ciento respecto de la de 1970.

Sin embargo, algunas provincias de la despoblada región patagónica (Austral) registraron elevados porcentajes de incremento de sus habitantes: Tierra del Fuego 88,1 por ciento, Neuquén 56,5 por ciento, Río Negro 46,2 por ciento, Chubut 38,1 por ciento, y Santa Cruz, 35,6 por ciento.

Las mujeres los superan ligeramente en número a los hombres ya que la población femenina comprende el 50,8 por ciento del total.

La población total del país aumentó en los últimos diez años en un 19,3 por ciento, pero en el mismo lapso el número de mujeres creció en un 20,3 por ciento mientras que el de los hombres lo hizo en un 18,2 por ciento.

Canciller salvadoreño exhorta a realizar una cruzada de paz

LIMA, 31 (AP). El canciller salvadoreño Fidel Chávez Mena pidió desde Lima a todos sus compatriotas que pongan fin a la violencia interna y se emprenda "una cruzada de paz".

Esa cruzada, dijo, será también "el inicio de una nueva era de armonía social y de progreso económico" para El Salvador, país de unos cuatro millones de habitantes que está al borde de una guerra civil.

El ministro formuló el llamamiento en el discurso que pronunció anoche en el Palacio de Gobierno con motivo de la firma del tratado de paz entre su país y Honduras.

Chávez Mena, que firmó el acuerdo con su colega hondureño coronel César Elvir Sierra, dijo que ese tratado "es producto de un espíritu positivo" de los salvadoreños.

Por ello, añadió, "la paz externa debiera servir de marco preciso para la pacificación interna, para el establecimiento de una sociedad democrática solidaria, pluralista y participativa, para la plena vigencia de los derechos humanos en todas sus manifestaciones..."

Pidió a los grupos que promueven la violencia en El Salvador "dejar a un lado el enfrentamiento bélico y aceptar valientemente, como medios de lucha, el debate, la negociación, la confrontación civilizada de ideas".

El ministro formuló el llamamiento en el discurso que pronunció anoche en el Palacio de Gobierno con motivo de la firma del tratado de paz entre su país y Honduras.

Chávez Mena, que firmó el acuerdo con su colega hondureño coronel César Elvir Sierra, dijo que ese tratado "es producto de un espíritu positivo" de los salvadoreños.

"Rechazó la violencia como solución satisfactoria de los problemas de los hombre y los pueblos", expresó Chávez Mena. "La paz cura las heridas y se perfila creadora y llena de esperanzas hacia el futuro".

Dijo que el tratado suscrito anoche era una base importante que deberá ser "alimentada y desarrollada en el plano nacional en una búsqueda tenaz por eliminar las causas de la desintegración social generada por la ceguera y el empecinamiento de ciertos sectores oregresivos".

"Tengo la convicción de que no hay nada que no se pueda resolver por el diálogo y que la justicia social se alcanza con la consolidación y ampliación de las reformas estructurales que satisfagan los justos anhelos de justicia y libertad de todo el pueblo salvadoreño" sostuvo.

"Si hemos dado un ejemplo al mundo en el terreno de las relaciones internacionales, hagamos el esfuerzo de una solución pacífica en el marco de los problemas nacionales", dijo.

LOTE INDUSTRIAL
10.000 m2

Se vende al mejor postor. Excelente ubicación sobre camino a Oruro 3 Km. de la Ceja del Alto. Casilla 942. Teléfono: 378935.

PRECIO DE OCASION

Se vende cepillo mecánico de 700 mm., recorrido, sierra mecánica 14 de corte, Santa Cruz, Tel. 24358.

CERVECERIA BOLIVIANA NACIONAL S.A.

Comunica la habilitación del teléfono Nº 367203 para efectuar pedidos a domicilio, desde 5 docenas como mínimo.

La Paz, octubre de 1980

SUPERINTENDENCIA DE COMERCIALIZACION

EDIFICIO FLORIDA

Se convoca a los Copropietarios del Edificio "Florida" a la Asamblea General que se celebrará el día VIERNES 14 de noviembre de 1980, a horas 19, en el Salón de Reuniones del EDIFICIO FLORIDA, situado en la calle Rosendo Gutiérrez esquina, Av. 6 de Agosto, con objeto de elegir el Directorio para la nueva gestión y tratar otros asuntos de suma importancia para los Copropietarios.

De acuerdo a Reglamento esta Asamblea se realizará con el número de asistentes y sus resoluciones serán obligatorias para todos.

La Asamblea se comenzará a la hora señalada.

La Paz, 1 de noviembre de 1980.

Convenio entre Venezuela e Israel para el desarrollo agroindustrial

JERUSALEN, 31 (EFE). Parlamentarios oficialistas de Venezuela y ejecutivos de la empresa privada "Orinoquia", firmaron esta semana un convenio con Israel para el desarrollo agroindustrial de su país.

"Lo acordamos con la División de Cooperación Internacional del Ministerio de Relaciones Exteriores de Israel y esperamos que comience a concretarse a principios de 1981", afirmó hoy a la agencia "EFE" el vicepresidente y diputado del Partido Social Cristiano, COPEI, José Curiel Rodríguez.

El primer proyecto será "un plan piloto para el desarrollo agroindustrial de una superficie de entre 10.000 y 20.000 hectáreas, tal vez en el oriente de Venezuela", agregó.

Curiel Rodríguez, presidente de la delegación, destacó como aspectos fundamentales del convenio de cooperación con Israel, el empleo de la energía solar para producir electricidad, y sus sistemas de planificación urbana y regional.

"También nos interesan los asentamientos humanos para fortalecer nuestras fronteras, particularmente en el sur, y en la zona del Caribe" manifestó Curiel Rodríguez, también presidente de "Orinoquia".

El diputado Curiel Rodríguez, asimismo, informó que en diciembre próximo llegará a Caracas el director del Instituto Científico Weitzman, David Mouschin, "para analizar una serie de proyectos de "Orinoquia".

El convenio firmado en Jerusalén contempla la creación de mecanisos de consulta y asesoramiento, lo cual dará acceso a Venezuela a la universidad hebrea de esta ciudad, y al politécnico de la ciudad de Haifa.

La misión venezolana, que arribó a Israel el pasado 8 de este mes, incluye al diputado copeyano por Zulia, Leonardo Ferrer Medina, al doctor Joseba Lascuraim, vicepresidente de "Orinoquia" y al doctor Enrique Drer, ejecutivo de esa organización privada.

El nuevo acuerdo entre Venezuela e Israel contempla la creación de vínculos entre instituciones oficiales y privadas, de carácter técnico, de ambos países, informó Curiel Rodríguez.

La misión venezolana, además de visitar los santuarios de Tierra Santa, recorrió la zona rural de "Lajish", y se entrevistó con el presidente del parlamento israelí, Isaac Berman. Los parlamentarios y ejecutivos de "Orinoquia", además, mantuvieron contactos aquí con el director adjunto de la empresa planificadora de aguas, "Tahal" Jaime Ben Ezra, y con Moisés Wallach, director general de la corporación de complejos industriales "KUR".

Reza Pahlavi se proclamó rey de Irán en el exilio

EL CAIRO, 31 (AP). Reza Pahlavi hijo del finado Sha de Irán, Mohammed Reza Pahlavi, se proclamó hoy rey de Irán en su exilio en Egipto e instó a los patriotas iraníes a unir fuerzas para poner fin a "la pesadilla" creada por la revolución del Ayatollah Ruhollah Khomeini en esa nación del Golfo Pérsico.

Tras besar un ejemplar del Corán, libro sagrado del Islam, Pahlevi declaró que era el legítimo sucesor al trono y juró defender "la independencia, soberanía nacional y los legítimos derechos del pueblo" de Irán.

Pahlavi, cuyo discurso coincidió con su vigésimo cumpleaños, dijo a sus compatriotas: "debemos unirnos en el amor para reconstruir Irán y crear una sociedad compasiva basada en los valores civilizados de la justicia, la libertad, el orden y el imperio de la ley".

"Puedo comprender y simpatizar con sus sufrimientos y su tormento interno", dijo Pahlavi en su mensaje al pueblo iraní. "Comparto su miseria y su frustración. Derramó las lágrimas que ustedes deben esconder".

"Sin embargo, hay, estoy seguro, luz más allá de la tiniebla".

En el fondo de sus corazones pueden estar seguros de que esta pesadilla, como otras en nuestra historia, pasará" afirmó.

Con respecto a la Guerra del Golfo Pérsico, sostuvo: "en uno de los periodos más oscuros de la historia de Irán, ha habido un ataque desde adentro a las fundaciones de nuestra nación".

"Como resultado de la anarquía social, aislamiento político y parálisis económica, hemos sufrido un acto de agresión externa contra nuestra integridad territorial", declaró Pahlavi, refiriéndose a la invasión de Irán por Irak.

Rindió además tributo a los oficiales iraníes, que según dijo han "superado la injusticia y la humillación para elevarse heroicamente en defensa de su patria" contra Irak.

"Estoy orgulloso de su valerosa resistencia", agregó.

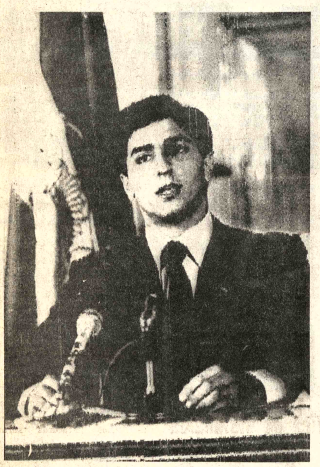

EMPERADOR.- El Cairo, 31 (AP).- El Príncipe Ciro Reza Pahlavi, hijo mayor del fallecido Sha del Irán, se convirtió en emperador al cumplir 20 años y alcanzar la mayoría de edad de acuerdo a la constitución iraní (Radiofoto AP).

China anunció recién la explosión del miércoles en estación de Pekín

PEKIN, 31 (LR).- China anunció hoy públicamente la explosión del miércoles en la estación de ferrocarriles de Pekín, en la que nueve personas perdieron la vida, pero dejó abierta la cuestión de si se trataría o no de un atentado dinamitero.

Los principales diarios publicaron un breve comunicado oficial sobre el incidente, en él hubo también 81 heridos.

"Según los órganos de seguridad pública que realizan las investigaciones en el lugar de los hechos, este incidente fue causado por alguien que introdujo ilegalmente a la estación explosivos que detonaron", dijo el anuncio en chino.

Quedó en pie la posibilidad de que se tratase de un ataque guerrillero intencional o bien de explosivos transportados sin respetar las reglamentaciones, y que detonaron accidentalmente.

Las fuertes medidas de seguridad en la gigantesca terminal ferroviaria y lo ambiguo de las declaraciones indicaban que las propias autoridades desconocerían hasta el momento la respuesta.

Un anuncio emitido anoche en inglés por la agencia Nueva China dijo que la explosión fue causada por "una persona desconocida" que introdujo "una carga explosiva" en el piso superior de un área pública colmada de pasajeros, al borde de una serie de escalinatas.

Sin embargo, parecía bastante probable que se tratase de una mala traducción del anuncio oficial de hoy emitodo en chino.

Altos funcionarios comunistas se dirigieron con presteza a la escena de la explosión, ni bien se produjo en la tarde del miércoles.

Entre ellos se contaban Zhao Cangbi, Ministros de Seguridad Pública, Guo Weichen, Ministro de Ferrocarriles, el Intendente de Pekín, Lin Hujia, y Qin Jiwei, comandante del distrito militar de Pekín del Ejército de Liberación del Pueblo.

Su presencia era índice de que se trató de sabotaje, o al menos de que estaban convencidos de que habría una gran probabilidad, en ese sentido.

Sudáfrica

Cambios en leyes raciales serán sometidos a la opinión pública

JOHANNESBURGO, 31 (LR).- El gobierno del Primer Ministro sudafricano Pieter Botha someterá por tres meses a la opinión pública una serie de cambios en sus leyes raciales, en lo que se considera una medida bastante inusual para tratarse de una cuestión tan espinosa como lo es el apartheid.

Piet Koornhof, Ministro de Cooperación y Desarrollo, dijo ayer a la prensa que la nueva legislación apuntaba a terminar con las hirientes discriminaciones contra los negros, poner fin a los cientos de miles de procesos que se realizaban cada año contra los negros que violaban las actuales leyes de residencia y movilidad en el país, y "mejorar las relaciones entre blancos y negros".

Muchos líderes negros, al igual que blancos opositores al régimen de Botha, no se mostraron tan convencidos de las verdaderas intenciones del gobierno. Pero ante los tres proyectos de ley, que totalizan más de 200 páginas publicadas hoy en la Gaceta Oficial, reaccionaron con una generalizada cautela.

Los tres proyectos anularán o enmendarán unas 62 de los cientos de leyes de apartheid (segregación racial) que rigen en Sudáfrica, cambiando la suerte de los negros que habitan en áreas urbanas pero abriendo la duda sobre el destino de los negros desocupados o mal pagos que desearían mudarse a las ciudades para buscar trabajo.

Son tan complicadas las cuestiones sometidas a estudio que el Rand Daily Mail, un periódico de corte antigubernamental, publicó hoy en primera plana una historia sobre el tema diciendo que el control del influjo -las restricciones impuestas a los negros que quieren desplazarse de áreas rurales a las urbanas- será aún mayor a través de las medidas propuestas.

En contrapartida, el periódico progubernamental Citizen tituló su editorial de tapa: "Suavizan el control del influjo".

El proyecto de ley será presentado al parlamento a fines de enero. La demora persigue la finalidad de que pueda ser estudiado por la opinión pública y es una medida bastante inusual, aunque fue bien recibida incluso por los destractores del proyecto.

Koornhof dijo que esos pasos son los primeros en un proceso de normalización de relaciones raciales, un proceso al que muchas veces se refiriera el Primer Ministro Pieter Botha.

La nueva propuesta echaría por tierra con la legislación que prohibe a los negros visitar áreas urbanas por más de 72 horas, subordinando su derecho de permanencia en más ciudades a su nacimiento allí, a 10 años de empleo continuo con un empleador, o a 15 años de trabajo con distintos patrones.

Esencialmente, el proyecto lleva a la práctica las propuestas de la comisión Riekert, fijada en 1979 por el gobierno para manejar la utilización de la fuerza laboral, y cuya mayor recomendación fue la libertad de movimiento de los trabajadores negros entre distintas áreas.

Además de implementar esa recomendación, el proyecto permitirá a las así denominadas personas "calificadas" trabajadores provenientes de áreas rurales con empleo y vivienda en zonas urbanas- traer a sus familias a vivir con ellos.

Sin embargo, el proyeco remarca que los hogares de los "calificados" deben satisfacer los requisitos municipales y de sanidad. En todos los centros urbanos hay una marcada escasez de vivienda para los negros.

Sheena Duncan, presidenta de la organización antiapartheid Black Sash, dijo que la legislación representaría una nueva vuelta de tuerca sobre el control del influjo y que detendría todas las posibilidades de la urbanización de los negros.

"No deja un sólo resquicio abierto por el que los negros puedan entrar a las ciudades", aseguró.

Por su parte, un vocero del instituto sudafricano de relaciones raciales agregó: "Esto implica que se forzará a la gente a aceptar desesperadamente trabajos mal pagos. Si (el primer Ministro Pieter Botha) quiere encarar con seriedad la mejoría de la posición de los negros, estos proyectos deberían venir de la mano de una legislación que aumente sus salarios".

El presidente del influyente "Comité de los 10" de la ciudad satélite de Soweto, Nthato Motlana, dijo que el proyecto no sería en absoluto satisfactorio a los ojos de los jóvenes militantes negros. "Creo que es trágico que este tipo de proposiciones por parte del gobierno venga, como de costumbre, tan tarde", agregó.

La nueva legislación prevé también la creación de consejos negros en ciudades y villas, en reemplazo de las actuales oficinas de administración, controladas por blancos.

Steve Kgame, presidente de la Asociación de Consejos Urbanos Negros, dijo que éste sería un paso en la dirección correcta, pero agregó: "En la década del '80, demandamos que los negros no sólo manejen sus propias cuestiones sino las cuestiones del país".

El parlamento sudafricano está compuesto en su totalidad por blancos.

15% DE DESCUENTO

Cuero 2.000

Socabaya 229

Cuero 2002, Galería Comercial - Hotel Plaza
Cuero 2003, Galería Comercial - Hotel Sheraton
Rebaja general del 15% en sus precios.
Artículos de cuero con calidad de exportación.

*Carteras *Billeteras
*Maletines *Abrigos
*Chamarras *Sacones

¡15% DE DESCUENTO¡

CONFERENCIA DE PRENSA.- Mit Abul Kom, Egipto (AP).- El Presidente de Israel, Yitzhak Navon, durante la conferencia de prensa que se llevó a cabo en la residencia del Presidente Sadat en oportunidad de la entrevista entre ambos jefes de Estado (Radiofoto AP).-

Arabia Saudita comprará armas en otros países si le niega EE.UU.

WASHINGTON, 31 (AP).- Arabia Saudita hizo saber ayer que si Estados Unidos se rehusa a suministrarle los equipos necesarios para dar poder ofensivo a sus cazas F15, "irá de compras" a otros mercados de material bélico.

El Presidente Jimmy Carter dijo la semana pasada que no había variado la política estadounidense de no permitir la modificación de esos aviones para permitirles realizar misiones ofensivas de largo alcance. Los árabes sauditas quieren que sus 62 aviones F15 sean dotados de rieles porta-bomba y de equipos de reaprovisonamiento de combustible.

La embajada saudita en esta capital citó a una "alta fuente en Riyadh" como diciendo ayer que el pronunciamiento de Carter "había resultado muy sorpresivo para Arabia Saudita, por producirse en momentos en que el tema está a consideración y en activa discusión por parte de los dos gobiernos, en clima positivo y constructivo".

"Empero, esperaremos hasta después de las elecciones americanas para ver cuál será la posición definitiva de los Estados Unidos al respecto", dijo la alta fuente, que no fue identificada por el vocero de la embajada, agregando luego: "Si posteriormente nuestro pedido no recibe consideración positiva, el reino de Arabia Saudita considerará todas las otras posibles fuentes de suministro de los medios necesarios para defenderse".

Trascendió que el alto funcionario dijo también que nadie tiene el monopolio de las relaciones y la amistad de Arabia Saudita.

Los sauditas se han interesado por los equipos militares de referencia desde el mes de junio. Carter dijo la semana pasada que se ha asegurado al congreso norteamericano que los aviones sauditas no serán equipados de suerte que puedan realizar misiones ofensivas.

"En línea con esas seguridades, no acordaremos dotar de capacidades ofensivas a los aviones que bien pudieran utilizarse contra Israel, y eso obviamente incluye a los rieles porta-bombas" dijo Carter en una entrevista periodística la semana pasada.

Ejército libanés combate contra la milicia cristiana

BEIRUT, 31 (AP).- Estallaron hoy nuevos combates entre los milicianos cristianos que ocupan una zona presidencial de Beirut y el ejército libanés, que menos de 24 horas antes había sido invitado al distrito por el jefe de las milicias.

Fuentes policiales informaron de una muerte y un número indeterminado de heridos. La lucha estalló al día siguiente de que el partido falangista cristiano, de derecha arrebató el control del distrito de Ein Rummaneh por cuatro días de batallas con tanques, cohetes, artillería y morteros. En la lucha reanudada hoy sólo se escucharon disparos de armas automáticas durante la mañana, pero al mediodía tronaron ametralladoras y artillería ligera, y los residentes de este vecindario pobre y castigada por la guerra, se vieron obligados nuevamente a apiñarse en sótanos o refugiarse tras barricadas improvisadas con sacos de arena.

VOLOVELISMO

Los fines de semana el Club de Planeadores Ayar Uchu realiza prácticas de volovelismo en la pista de Laja (camino a Desaguadero, Km. 7) Visítenos.

OFERTA ESPECIAL

urinarios Cerpac
c/ sopapa incluida y griferia Americana Standard
$b. 1.680

TRANSOCEANICA Ltda

INGAVI 1047 (ALTOS) - CASILLA 2557 - TELEX: OCEAN 5526 BX
TELEFONOS: 361789 - 340063 - CABLES "OCEAN"
LA PAZ - BOLIVIA

FONDO PARA EMPLEADOS DEL BANCO BOLIVIANO AMERICANO

CONVOCATORIA
A CONCURSO DE MERITOS

De acuerdo a resolución del Consejo de Administración del Fondo para Empleados del Banco Boliviano Americano, de fecha 16 de Octubre de 1980, se invita a los señores profesionales médicos de esta ciudad a concurso de méritos para la atención a nuestros asegurados y beneficiarios en las especialidades de Medicina Interna y Odontología.

Para este efecto, se servirán enviar a nuestro Departamento FONDO PARA EMPLEADOS DEL BANCO BOLIVIANO AMERICANO, el respectivo expediente de solicitud de acuerdo al pliego de especificaciones emitidas por el Consejo de Administración del Fondo para Empleados del Banco Boliviano Americano, el mismo que podrá ser obtenido de nuestras oficinas de calle Loayza esquina Camacho, en los horarios diarios de 9.00 a 12.00 y 14.00 a 16.30.

La Paz, octubre 31 de 1980

Consejo de Administración del
Fondo para Empleados del Banco Boliviano Americano

Aumenta la resistencia iraní contra el Ayatollah Khomeini

MILAN, 31 (AP).- La resistencia armada contra el gobierno iraní del Ayatollah Ruhollah Khomeini se ha propagado a varias poblaciones de Irán, dijo el ex primer ministro iraní Chapour Bakhtiar, según una entrevista que publica hoy el diario Occhio.

"El fin del dictador se aproxima" dijo Bakhtiar al corresponsal Umberto Marchesini en la entrevista efectuada en París, donde reside el político en el exilio.

Bakhtiar destacó que apoyaba a los soldados iraníes en su lucha contra los "invasores" iraqueses pero reveló que se mantenía en contacto" con los funcionarios iraqueses "porque estoy dispuesto a aliarme con el diablo para salvar a Iran y neutralizar a Khomeini"

Bakhtiar, que huyó de Irán tras el derrocamiento del finado ex Sha Mohammed Reza Pahlavi, afirmó que 138 "patriotas" han sido muertos en la lucha partidaria y unos 500 fueron tomados prisioneros por las fuerzas gubernamentales. según el diario.

"Son cada vez más las personas que toman fusiles, pistolas y bombas y se unen a las acciones guerrilleras, especialmente en las poblaciones" dijo Bakhtiar sin identificar a ninguna de esas poblaciones.

Expresó que próximamente podría ser formado un frente de liberación para coordinar las actividades de varios grupos que luchan en forma separada sin "una estrategia común"

"Si las grandes potenc Unión Soviética y los E Unidos, dejan de ap Khomeini perderá po meses de seis días". d primer ministro sega

También exp respecto a los r teamericanos, que el de los Estados Unidos Carter "debería de cualquier precio el chant Khomeini destinado a hu a los Estados Unidos"

"Khomeini y sus sega son irresponsables, capa cualquier acción. El dente Carter, después plicar al electorado lo hecho para tratar de obt liberación de los rehen bería decir que ha lle momento de decir b Khomeini" expresó B según el diario.

Indicó que consider posibilidad de formar bierno iraní en el exilio Francia, porque no crear problemas a e pitalario país. Hay países árabes que e acuerdo con mi política

Reyes de España visitan Indonesia

YAKARTA, 31 (EFE).- Los reyes de España, Don Juan Carlos y Doña Sofía, llegaron esta tarde a Indonesia, para una visita oficial de cuatro días de duración.

En el aeropuerto internacional de Yakarta, esperaban a los monarcas españoles: El presidente de la república, general Suharto y el vicepresidente, Adam Malik, acompañados de sus respectivas esposas.

También se hallaban presentes altos funcionarios del gobierno y los embajadores de España en Yakarta, Alberto Pascual, y el de Indonesia en Madrid, Soerodjo Sarni.

Posteriormente los reyes de España fueron trasladados con el Presidente, Suharto y su esposa hasta la casa presidencial donde departieron breves minutos.

A continuación, los acompañaron también al palacio Wisma Negara, residencia de Don Juan Carlos y Doña Sofía, donde residirán el tiempo que dure su estancia en este país.

Mañana, por la mañana, Don Juan Carlos se trasladará a Bandung, donde visitará la empresa "Nurtanio", en la que se montan los aviones españoles "Aviocar" ("Casa 212")

Secretaria Ejecutiva

SE PRECISA SECRETARI EJECUTIVA BILINGU INGLES y/o ALEMAN E PERIENCIA MINIMA D TRES AÑOS. INUTIL PR SENTARSE SI NO REUN ESTOS REQUISITOS. REFERENCIAS Y NACOCHA 360.

AUTOMOVIL CLUB BOLIVIANO
FILIAL LA PAZ
REFORMA DE ESTATUTOS

La Comisión de Reforma de Estatutos vuelve a recordar a lo Señores Socios de la Entidad, la invitación para que se sirva enviar por escrito a nuestras oficinas o por teléfono a los Miem bros de la Comisión, las sugerencias que estimen conveniente para ser consideradas en la Reforma de Estatutos.

Si los Señores Socios requieren de alguna documentación, s les ruega recabarla de las oficinas en San Jorge.
Miembros de la Comisión Señores: Dr. Juán Bustillo, Li Jorge Prado Soria, Ing. Jaime Reyes M., Luis Freudenthal, D Dulfredo Noya y el Dr. Mario Cortéz Espinoza.

ACLARACION DE HOMONIM

El señor RAMON ANTONIO DE LUCA JAHNSEN, de n cionalidad boliviana, no tiene relación ni vínculo alguno con ciudadano brasilero Antonio de Lucca, sometido a una querel criminal en el Juzgado 5º de Instrucción en lo penal, tal como acredita por el certificado expedido por el señor Juez de la caus documento que se transcribe a continuación.

(Transcribir in extenso el certificado que se acompaña)
La Paz, octubre 31 de 19

SERGIO FLORES ROJAS, ACTUARIO DEL JUZGAD QUINTO DE INSTRUCCION EN LO PENAL DE LA CAPITA ETC.-

en cuanto puede y el derecho le permite.
CERTIFICA:

Al único: Que en el Juzgado Quinto de Instrucción en lo Pena cuya actuaria corre a mi cargo, se tramita un proceso penal s guido por INGATORO LTDA.(Dr. Raúl Kieffer) contra Anton de Luca, por el delito Apropiación indebida, abuso de confianza otro. Por cuanto no se trata del señor RAMON ANTONIO de Luc Jahnsen siendo de nacionalidad boliviana, ya que el imputado de nacionalidad brasilera.

En cuanto certifico en honor a la verdad y para fines de le Es franqueado en la ciudad de La Paz, a los treinta y un días d mes de octubre de mil novecientos ochenta años.

LLEVA EL CORRESPONDIENTE TIMBRE DE LEY.

Fdo. Sergio Flores Rojas, Actuario del Juzgado Quinto de Instruc ción en lo Penal de la La Paz-Bolivia

MINISTERIO DE TRANSPORTES Y COMUNICACIONES
EMPRESA NACIONAL DE TELECOMUNICACIONES
—ENTEL—
CONVOCATORIA PARA AUDITORIA EXTERNA

Se invita a las firmas de Auditoría legalmen constituidas, a presentar sus propuestas de servici profesionales para la realización del trabajo de A ditoría Externa correspondiente a la gestión de 1980.

Para tal efecto, las firmas interesadas deber retirar el Pliego de Especificaciones de las oficinas la Empresa Nacional de Telecomunicaciones, Edific ENTEL. 8º piso, (Asesoría Legal), previo pago de $ 100.00.

Las propuestas serán presentadas de acuerdo D.L. 15223 de 30 de diciembre de 1977 y al Pliego Especificaciones, hasta el 24 de noviembre del prese te año, a horas 11.00 a.m. en Asesoria Legal de E TEL, calle Ayacucho s/n.

La Paz, octubre de 1980

Elecciones en Estados Unidos

Los candidatos que fracasaron

POR: RAFAEL RAMOS

WASHINGTON, 31 (EFE).- La campaña electoral norteamericana 1980 proporcionó al senador Edward Kennedy la más amarga derrota de su carrera política, pero también el momento más brillante.

Cuando el senador subió al estrado de la convención demócrata de Nueva York, coronó ya de la victoria de Carter y por ende perdedor, para "defender la causa de los pobres y los olvidados", los Estados Unidos volvieron a vibrar como no lo hacían desde los tiempos de John Fitzgerald Kennedy.

Muchos de los delegados de la convención, blancos y negros, del Este y del Oeste, no pudieron contener sus lágrimas ante la brillantez y emotividad del discurso del senador, y por momentos llegó a parecer posible que Edward Kennedy derrotara a Carter en la convención.

Pero los juicios morales y el accidente de Chappaquiddick pesaron más en el fiel de la balanza que el carácter político del menor de la dinastía de los Kennedy.

Para los analistas norteamericanos, sin embargo, esa convención de julio, en vez de la consumación de una derrota, fue antes que nada el primer paso del senador por Massachusetts en su carrera hacia la presidencia en 1984.

Despues de un encarnizada campaña, en la que la inexperiencia de Edward Kennedy fue peor enemiga, el Presidente Carter y el senador hicieron las paces, y ambos unieron sus fuerzas a última hora para salvar la unidad demócrata, y combatir la amenaza republicana de Ronald Reagan.

El pintotesco Jerry Brown, gobernador demócrata de California, feroz conservador en algunos terrenos y progresista casi radical en otros, no consiguió nada en su breve campaña.

Los "Fans" antinucleares y los miembros de grupos ecologistas fueron los únicos que dejaron a Jerry Brown, y su primer intento de acceder a la Casa Blanca resultó el más rotundo de los fracasos.

Mucho más que los demócratas, y en forma más dramática fueron los perdedores republicanos en la carrera hacia la presidencia de la nación.

Cuando George Bush en las elecciones de compromisarios de Iowa, a mediados de febrero, derrotó a Ronald Reagan, pareció que el ex director de la "CIA" (Central de Inteligencia Norteamericana) no había hecho sino dar el primer paso de un camino de rosas hacia la convención republicana de Detroit.

Pero Bush, ex embajador de los Estados Unidos en Pekín y ex representante norteamericano ante las Naciones Unidas, no pudo dar suficiente tono de personalidad y prillantez a su campaña, y perdió la primaria decisiva en New Hampshire ante Ronald Reagan, en lo que para él constituyó el principio del fin.

George Bush, el mejor organizado de los pretendientes republicanos, fue también quien más se resistió a la idea de perder y el que más delegados acumuló, y su premio fue la designación como candidato a la vicepresidencia del país en el equipo de Ronald Reagan.

Las derrotas más tristes fueron las de John Connaly, el texano y ex Demócrata que invirtió una ingente suma de dólares en la campaña, para no poder ganar con su aplastante retórica, ni un solo estado.

Tampoco tuvo éxito Howard Baker, prestigioso senador y líder de la minoría republicana en la Cámara Alta del Congreso, que con su tono moderado no llegó a captar las simpatías del electorado republicano, más conservador que nunca.

El congresista Philip Crane y el líder hispano de Los Angeles Benjamín Fernández, nunca tuvieron posibilidades reales de vencer, y sus derrotas ante Reagan no sorprendieron ni siquiera a ellos mismos.

Carter y Reagan iniciaron ayer sendos viajes de proselitismo

DALLAS, ESTADOS UNIDOS, 31 (LR).- El presidente Jimmy Carter y su rival republicano Ronald Reagan se barcaron en sendos viajes proselitistas por dichosos estados que podrían ejercer consecuencias decisivas en las elecciones generales del próximo martes tras su debate de televisión que, según los últimos sondeos, habría favorecido a Reagan.

La Red ABC de televisión dijo que un muestreo de llamadas telefónicas dio el triunfo por dos a uno a líder republicano en el debate.

Un sondeo de la Red CBS dio, sobre un total de 1.019 encuestados, un 44 por ciento de votos favorables a Reagan, un 36 por ciento a Carter, habiéndose mostrado indeciso un 14 por ciento.

El propio encuestador de Reagan, Richard Wirthlin, dijo que un sondeo cumplido entre 500 votantes dio por resultado un 45 por ciento de favoritismo para el candidato republicano y un 34 por ciento en favor de Carter tras el debate del martes en Cleveland.

Pero el experto encuestador de Carter, Patrick Caddell, calificó al sondeo de la CBS como una afrentosa distorsión. Dijo que eventualmente quedaría aclarado que Carter fue quien tuvo más impacto.

CAMPAÑA ELECTORAL.- Filadelfia 31 (AP).- El Presidente Carter y Stanley Walesa, saluda con las manos en alto a los participantes en un acto relacionado con la campaña electoral en un centro polaco de Filadelfia, el jueves por la mañana (Radiofoto AP).

La tuberculosis vuelve a propagarse en las barriadas pobres de los EE.UU.

NUEVA YORK, 3 (AP).- La tuberculosis, que fuera otrora una de las enfermedades que más muertes causaba en los Estados Unidos, está volviendo a propagarse por las barriadas pobres de las grandes ciudades, circunstancia que disminuye la esperanza de erradicar la dolencia en este país, dijeron hoy los expertos.

La incidencia, de la tuberculosis aumentó un 17 por ciento el año pasado en Nueva York y ha subido un diez por ciento este año en el condado de los Angeles, expresaron los expertos en una conferencia sobre la enfermedad.

La tuberculosis continúa declinando en todo el país, pero a un ritmo más lento que en el pasado, dijo el doctor Charles P. Felton, de la universidad de Columbia, presidente del grupo especializado en esta dolencia en Nueva York.

Unos tres de cuatro residentes del estado de Nueva York que padecen la enfermedad viven en la ciudad de Nueva York, donde barriadas de Manhattan como las de Harlem y el llamado Lower East Side informan que más de 50 casos por cada 100.000 habitantes, cifra cuatro veces superior al promedio nacional.

El doctor Matthew O. Locks, director de control de la tuberculosis, del condado de Los Angeles, atribuyó en parte este aumento al número cada vez mayor de inmigrantes ilegales que llega al país.

La tuberculosis, dolencia crónica de los pulmones de origen bacterial, era a principios de siglo una de las que más muertes causaba en la nación. Incluso entonces su mayor impacto se dejaba sentir en los grupos urbanos. Hacia fines de la década del 50 era causante de una de cada 20 muertes.

La tuberculosis declinó constantemente hasta mediados de la década del 70

Reelección de Ortiz Mena en la presidencia de BID

WASHINGTON, 31 (AP).- El Presidente del Banco Interamericano de Desarrollo (BID) Antonio Ortiz Mena, recibirá mañana un tercer mandato de cinco años para conducir la entidad.

El BID ha convocado a una asamblea especial para cubrir el trámite que se tornó protocolar después de que el gerente de la Empresa Venezolana de Petróleos, Antonio Casas, retiró su candidatura.

Casas de 46 años, había hecho de la edad de Ortiz Mena, 68, el punto focal de su empeño, pero el dinamismo demostrado por el veterano dirigente mexicano bajo cuyo mandato las operaciones del BID pasaron de 4.000 a 17.000 millones de dólares no permitió que su gestión progresara.

Se anticipa que Ortiz Mena será electo por casi unanimidad. Se decía que podía haber una abstención de Venezuela.

El Ministro de Planeamiento del Brasil, Antonio Delfim Netto, ha viajado expresamente para presidir la asamblea cuya agenda se limita a la cuestión de la provisión de la presidencia.

El primer presidente del BID fue el economista chileno Felipe Herrera, que renunció en 1971 poco después de su reelección para un tercer período.

Luego de 7 años de negociaciones

Reunión para reducción de armas no dio ningún resultado positivo

VIENA, 31 (EFE).- El séptimo aniversario de la Conferencia de Viena para la reducción de armas y tropas en Centroeuropa transcurrió el jueves sin resultado positivo en las negociaciones.

Tanto el bloque occidental como el bloque comunista se lanzaron mutuas acusaciones, de entorpecer el progreso de las conversaciones, en "buscar ventajas en la dilación, en la 251 sesión plenaria.

La OTAN insiste en que la primera "sine qua non" para el acuerdo de la primera reducción —que efectuarían las dos grandes potencias— es la clarificación de los efectivos numéricos que tiene estacionados en Europa el Pacto de Varsovia.

Según los cálculos occidentales, las fuerzas del Pacto de Varsovia estacionadas en Centroeuropa superan en 150.000 hombres a las de la Organización del Tratado del Atlántico Norte (OTAN).

Por su parte, el bloque comunista exige de los estados occidentales un compromiso serio de que reducirán en la segunda etapa sus fuerzas en una determinada relación y de forma global.

Pero los países de la alianza militar occidental sólo están dispuestos a comprometerse una vez que los Estados Unidos y la Unión Soviética hayan efectuado la primera fase de la reducción.

En la sesión plenaria de ayer, cuando se cumplían siete años del inicio de la conferencia de Viena, tomó la palabra el jefe de la delegación de la República Democrática Alemana, embajador André Wieland, como portavoz del bloque socialista.

Wieland lamentó que hubiera de presentar un "balance insatisfactorio" de la conferencia en su séptimo aniversario.

Por parte occidental respondió el jefe de la delegación holandesa, embajador Willem de Vos, quien subrayó que es imprescindible un acuerdo sobre la potencia bélica del este como base previa para el progreso de las negociaciones.

De Vos reconoció que el Pacto de Varsovia ha hecho concesiones, pero estimó que son necesarios aún mayores esfuerzos para que ambas partes puedan acercarse a un punto de acuerdo.

Operativo relámpago para la publicidad de Jimmy Carter

LOS ANGELES, 31 (LR).- Los encargados de la campaña del Presidente Jimmy Carter lanzaron un operativo publicitario relámpago de último minuto, a un costo de 250.000 dólares, en procura de ganar el estado más importante de la elección presidencial del martes: California.

Pero Jack Courtmanche, director de la campaña de Ronald Reagan en California, dijo que esta ofensiva final de Carter era, en realidad, un intento por desviar la atención de Reagan de otros estados en donde el resultado electoral podría ser muy estrecho.

California, que tiene el mayor número de votos electorales 45 de los 270 necesarios para ganar la elección — es el hogar de Ronald Reagan, exgobernador del Estado y es considerado como la principal plaza fuerte del candidato republicano.

Según el sistema electoral estadounidense cada estado tiene determinado número de votos electorales según su población: Así en cada Estado el candidato con más votos populares obtiene el total de los votos electorales.

Los expertos en política, en general estiman que Carter podría retener la Casa Blanca aún si pierde California, pero logra el apoyo de Texas, Nueva York y los principales Estados industriales. Pero también señalan que su opositor republicano tiene necesariamente que triunfar en California para lograr la presidencia.

Un portavoz del equipo que trabaja en la campaña para la reelección de Carter afirmó hoy que sus asesores piensan que tienen una buena posibilidad de ganar el Estado y que destinaron 2.500.000 dólares adicionales para publicidad.

Esto incluye la campaña de último minuto, fundamentalmente a través de la televisión, que continuará ininterrumpidamente hasta la noche del lunes, en vísperas de la elección general.

Después de haber aparentemente abandonado California a comienzos de la campaña, los asesores de Carter trajeron al vice-presidente Walter Mondale y al senador Edward Kennedy para una ofensiva final de una semana.

Funcionarios del Partido Demócrata dijeron que el Presidente Carter decidió incluir en su agenda de visitar a Los Angeles y San Francisco.

El optimismo demócrata surgió, en parte, los resultados de una encuesta de opinión realizada esta semana, que ubicó a Carter en California a sólo un cuatro por ciento detrás de Reagan.

Sindicatos libres de Polonia están cerca de un acuerdo con su gobierno

VARSOVIA, 31 (L.R.) Los líderes de los sindicatos independientes polacos parecían hoy cerca de alcanzar un acuerdo con el gobierno sobre el papel del Partido Comunista en el movimiento gremial y sobre su acceso a los medios de comunicación.

Un portavoz de solidaridad, el masivo movimiento gremial, dijo a la prensa que se lograron algunos progresos en las discusiones mantenidas por la delegación obrera de 70 miembros encabezada por el líder de Solidaridad, Lech Walesa, y una comisión gubernamental presidida por el Primer Ministro Josef Pinkowski.

El vocero del movimiento sindical dejó la reunión para anunciar lo que pareció un compromiso entre ambas partes sobre la vital cuestión de los estatutos del sindicato.

Dijo que la suprema corte decidiría el 8 de noviembre sobre la cuestión de los estatutos, que fueron unilateralmente reformados la semana pasada por una corte del distrito de Varsovia para obligar a solidaridad a aceptar la supremacía del Partido Comunista.

"Los estatutos serán enunciados de manera tal que sean aceptables para nosotros los trabajadores, "dijo el portavoz del movimiento a la prensa.

Al preguntársele si esa conflictiva cláusula sería borrada de los estatutos, contestó: "Nosotros no reclamamos categóricamente que se elimine".

Eso fue visto como un claro indicio de la existencia de una solución de compromiso. La declaración se produjo luego de un comunicado emitido hoy por solidaridad, en el que decía que el movimiento seguiría fiel a la versión original de los estatutos, en la que no se hacía ninguna mención explícita del Partido Comunista.

El vocero dijo que no podía dar detalles pero que "nos satisfaría mucho que no se nos impona un timón".

Solidaridad, que amenazó con un nuevo llamado a la huelga para el 12 de noviembre en el caso de que las conversaciones de hoy resulten insatisfactorias, sostiene que no puede aliarse directamente al Partido Comunista por tratarse el suyo de un movimiento obrero apolítico.

Se cree que la cuestión clave del papel del Partido Comunista fue tema de discusión en la fugaz reunión que mantuvieron ayer en el Kremlin los líderes polacos y soviéticos.

Primer ministro italiano

Estados Unidos y la URSS deben reavivar política de distensión

ROMA, 31 (LATINREUTER).- Arnaldo Forlani, el Primer Ministro del nuevo gobierno de coalición centroizquierdista de Italia, insistió esta noche a Europa a contribuir a que los Estados Unidos y la Unión Soviética revivan su política de distensión.

En un discurso político de 90 minutos, Forlani dijo al Parlamento que la paz requiere la reanudación de una política de distensión, de diálogo y negociaciones entre ambas superpotencias.

"Europa debe alentar esta política, pero no debería creer que podría tomar el lugar de los Estados Unidos", dijo.

Forlani, ex-Canciller de Italia, recordó la disposición de la Unión Soviética a realizar nuevas conversaciones sobre desarme y exhortó al Congreso de los Estados Unidos a ratificar el tratado de limitación de armas estratégicas entre los Estados Unidos y la Unión Soviética, conocido como Salt II.

Dedicó una gran parte de su discurso a los graves problemas económicos y sociales de Italia y anunció iniciativas para estimular la desfallecciente economía, proteger la lira, y luchar contra el terrorismo, los crímenes de la mafia y de las bandas de secuestradores.

El Primer Ministro, de 54 años, reiteró la condena italiana a la intervención soviética en Afganistán y dijo que Italia estaba dispuesta a unirse a los esfuerzos tendientes a poner fin al conflicto armado entre Irán e Irak.

También exhortó a Irán a liberar a los 52 rehenes estadounidenses y expresó la preocupación de su gobierno sobre el golpe militar de Turquía.

El Primer Ministro recordó a las dos superpotencias sobre sus responsabilidades hacia las zonas de conflicto en el mundo, donde "la atmósfera de desconfianza y escepticismo" crecen a ritmo escalofriante.

Manifestó que se necesitan urgentes medidas para reducir la inflación en Italia, actualmente del 22 por ciento anual, fortalecer la posición competitiva de la industria, controlar los gastos públicos y defender la lira.

Prometió que los gastos públicos y el déficit del sector público serían estrictamente vigilados.

También anunció una nueva campaña contra la evasión impositiva, pero sus pautas sobre política no contuvieron detalles específicos.

El gabinete de 26 Ministros de Forlani está integrado por demócratas cristianos, socialistas, social demócratas y republicanos. Reemplaza a la coalición previa de Francesco Cossiga, quien cayó hace tres semanas al rechazar el Parlamento un conjunto de medidas económicas.

EL COMANDO GENERAL DE LA FUERZA NAVAL BOLIVIANA

ACLARA

Ante un artículo periodístico aparecido el día 31 del mes pasado, este Comando deja constancia, que la inquietud de la Corporación de Desarrollo de Santa Cruz, plausible por su sentido integracionista, está en contra posición de lo que dispone la Ley Orgánica de las Fuerzas Armadas de la Nación, que en su Artículo 131, dispone tareas específicas de la Fuerza Naval Boliviana, para "asegurar la libre navegación de la Marina Mercante en los mares, ríos y lagos (icn. b), así como "levantar la Carta Hidrográfica Nacional " (Inc. f) y "participar e intervenir en el estudio y elaboración de Tratados, Acuerdos y Compromisos internacionales sobre navegación en representación del país" (inc. g).

Por D.S. Nº 08424 , de fecha 17 de julio de 1968, también se encomienda a la Fuerza Naval Boliviana, "la dirección y Administración Superiores de la Navegación fluvial, lacustre y marítima de Bolivia (Art. 6º) así, como también se dispuso que "bajo la jurisdicción de la Fuerza Naval Boliviana, quedan todas las aguas navegables, fluviales y lacustres del país" (Art. 7º).

Esas disposiciones norman nuestra conducta, por lo que respetuosos a las mismas, vemos que no puede haber organismos que de por sí son incompatibles por los ya existentes.

Es posible que la falta de información hubiera dado paso a una iniciativa, que en la Fuerza Naval Boliviana, ya originó, trabajos de infraestructura y su Servicio de Hidrografía Naval, altamente capacitado.

La Paz, 1º de Noviembre de 1980

CONTADOR

Se necesita Contador con conocimientos en Contabilidad Industrial, experiencia mínima de 3 años. Enviar curriculum y pretensiones de sueldo. Casilla 4008.

La Paz, 31 de Octubre de 1980

AGRADECIMIENTO A LA D.I.D. (ORURO)

La señora Benedicta Bustillos vda. de Miranda e hijos, agradecen al señor Hugo Bustillos C., Comisario Jefe de la sección Delitos Contra la propiedad de la D.I. D. de Oruro y sus subalternos por la buena y magnífica labor que cumplieron en el esclarecimiento y recuperación del dinero que me fue sustraído.

BRANDO y NICHOLSON FRENTE A FRENTE

DUELO DE GIGANTES

Este film tiene una gran diferencia con el común de los llamados "Westerns". Antes que el predominio de la violencia, el director Arthur Penn prefiere reflejar las personalidades de sus estrellas: Brando y Nicholson, aun cuando no abandona la acción.

Brando, que siempre ha preferido papeles de personajes irreverentes, marginados y solitarios, interpreta a Tom Clayton, cazador de ladrones de caballos.

A la distancia, derribando cuatreros con su rifle de largo alcance, Brando es sólo un hombre de negocios. De cerca, sobre todo en los diálogos, Brando es misterioso, extravagante.

Nicholson, como el cuatrero Logan, es una especie de Huckleberry Fin adulto, que escapa de la sociedad en busca de su propia identidad. Su destino de cuatrero está marcado por el fracaso; él no es verdaderamente un bandido ni un asaltante. Es un hombre al que las circunstancias de su vida lo han llevado a intentarlo todo. Pero es un hombre decidido, que no vacilará en enfrentarse al implacable "Brando", aún a riesgo de su propia vida.

Un "Western" diferente, éste que con dos actores de recia y atrayente personalidad, estrena el cine "6 DE AGOSTO".

MINISTERIO DE PREVISION SOCIAL Y SALUD PUBLICA

UNIDAD SANITARIA "LA PAZ"

EMPADRONAMIENTO DE FARMACIAS

La Jefatura Distrital de Farmacias y Laboratorios de la Unidad Sanitaria La Paz, pone en conocimiento a los propietarios de Farmacias lo siguiente:

1.- Con el objeto de faccionar kardexs, para cada uno de los establecimientos farmacéuticos, se requiere la presentación de los siguientes documentos:

a) Nombre o Razón Social de la Farmacia

b) Número de Resolución Ministerial que autoriza su apertura.

c) Zona de ubicación, dirección y teléfono del establecimiento.

d) Nombre del (los) propietario (os).

e) Nombre del Regente Farmacéutico responsable, número de Registro Profesional, número de carnet del Colegio de Bioquímica y Farmacia, horario de trabajo.

f) Ultimo recibo de reinscripción en el Ministerio de Previsión Social y Salud Pública.

g) Número de Padrón (Renta).

2.- Asimismo, se recuerda a los propietarios que deben dar estricto cumplimiento a lo estipulado en el capítulo XIII del Reglamento de Farmacias y Laboratorios en vigencia.

3.- La documentación deberá presentarse en la Secretaría de la Jefatura Distrital de Farmacias y Laboratorios, Unidad Sanitaria La Paz, (7º Piso, Edificio Lotería Nacional), hasta horas 17 del día 1º de diciembre del año en curso.

La Paz, octubre 30 de 1980

Dra. Mary L. Cayoja T.
Jefe Distrital de Farmacias y Lab.
Unidad Sanitaria La Paz

VºBº
Dr. Guido Sagárnaga Salas
Director Unidad Sanitaria La Paz.

ENTIDAD DESCENTRALIZADA SOLICITA LOS SERVICIOS PROFESIONALES DE UN INGENIERO CIVIL REGISTRADO EN "SAMAPA", PARA REALIZAR SUPERVISION DE OBRAS EN GENERAL.

ENVIAR CURRICULUM VITAE A LA CASILLA Nº. 677, HASTA EL DIA 7 DE NOVIEMBRE DE 1980.

La Paz, Octubre de 1980

Inversión cercana a $US 30 millones

85% de avance tiene la carretera de 105 Kms, Confital-Quillacollo

El proyecto caminero Confital-Quillacollo tiene un avance del 85 por ciento, estimándose que, para junio de 1981, estará concluido.

Las autoridades del Servicio Nacional de Caminos y representantes de la prensa, realizaron una visita de inspección a este tramo vial que servirá para unir las ciudades de Oruro-Cochabamba, en un primer tramo de 105 kilómetros. El proyecto tiene su comienzo en la población de Quillacollo, a 13 kilómetros de la ciudad de Cochabamba. Esta vía constituye un tramo de la ruta troncal que vincula las ciudades de La Paz y Oruro en el oeste y Cochabamba y Santa Cruz en el Este.

VIADUCTO DE 103 metros.- Uno de los trabajos mayores que se realiza en la construcción de la carretera Confital-Quillacollo es el viaducto de 103 metros que tiene una profundidad de 250 metros.

En su parte inicial, la carretera tiene características apropiadas a la zona del valle manteniendo las mismas hasta el kilómetro 39 cerca del río Tapacarí, donde la topografía del terreno cambia bruscamente, pasando a las características montañosas que se mantienen hasta Confital.

El costo del proyecto, según contrato, supone la inversión de $US. 923.075 dólares para los trabajos de consultoría; la construcción tiene un costo de 28.273.650 dólares.

El contrato de construcción fue suscrito con la Empresa Bartos y Cía S.A., el 20 de agosto de 1976. El 1º de noviembre del mismo año, la Empresa Bartos inició la construcción.

El BID ha financiado la suma de 36 millones de dólares y el saldo, el gobierno de Bolivia. La adjudicación del contrato de supervisión favoreció al Consorcio Hidroservice Engenharia Ltda. e Ingeniería Politécnica Americana (IPA), consultores brasileña y boliviana respectivamente.

Durante la visita de inspección, se estableció que el avance de obra de esta carretera, llega al 85 por ciento. Desde Confital (Oruro) ha hasta el kilómetro 94, se han iniciado los trabajos de moviemiento de tierra. Desde el kilómetro 95, la carretera de doble vía está pavimentada hasta Quillacollo. En este trayecto, se han colocado letreros de señalización y de seguridad.

El Servicio de Caminos, con el fin de facilitar el tráfico vehicular, ha puesto en servicio la carretera desde Cochabamba hasta el kilómetro 70.

MOVIMIENTO DE TIERRA.- En la zona de Confital, la Empresa Bartos ha iniciado los trabajos del movimiento de tierra, para pavimentar el tramo que le falta hasta el kilómetro 95.

Estaño : 7,40 dólares

La libra fina de estaño se cotizó ayer en 7,40 dólares, dos centavos de dólar más que el precio del jueves, en la Bolsa de Metales de Londres.

Ayer pareció estabilizarse el comportamiento del mercado internacional de metales, aunque el nivel de los precios no repuntó en forma considerable.

Las cotizaciones oficiales de ayer, válidas para el cálculo de los tributos de la minería nacional, son las siguientes:

Estaño, 7,40 dólares la libra fina.
Oruro, 641 dólares la onza troy.
Plata, 18,82 dólares la onza troy.
Plomo, 37 centavos de dólar la libra fina.
Zinc, 36 centavos de dólar la libra fina.
Cobre, 92 centavos de dólar la libra fina.
Bismuto, (productores), 5,00 dólares (otras transacciones), 2,22 -2,33 dólares la libra fina.
Cadmio, 2,15 dólares la libra fina.
Wolfram 146 dólares la unidad métrica fina.
Antimonio, 3.225 dólares la tonelada métrica.

CONRUB evaluará trabajo d subcomisiones universitarias

La Comisión Nacional de Reordenamiento de la Universidad Boliviana (CONRUB), convocará a las subcomisiones de cada una de las ocho universidades públicas, a reuniones sectoriales para realizar la primera evaluación de sus trabajos, se informó ayer oficialmente.

Las reuniones, sectoriales, de acuerdo, al informe, tendrán lugar en la segunda quincena de noviembre, la primera se efectuará en La Paz del 13 al 15 de noviembre, sobre el área de Administración y Organización.

Las autoridades de CONRUB explicaron que las reuniones sectoriales de la segunda quincena de noviembre próximo servirán para "compatibilizar criterios para lograr uniformidad en el sistema de trabajo". Esa misma finalidad tendrá la primera reunión del área administrativa y de organización, a la que asistirán los directores administrativos de cada una de las subcomisiones universitarias.

El temario de esta reunión es el siguiente: evaluación general en base a los informes sobre avance de trabajo presentado por cada subcomisión, ajuste de cronogramas de trabajo y fijación de fechas límites; definición del organigrama estructural, tipo e intercambio de proyectos; definición del marco general del escalafón docente; y, finalmente, determinación de la fecha de la tercera reunión sectori

Posteriorm en realizarán lambi reuniones sectoriales áreas ja acad financiera y económic último, de

El pr denamiento Boliviana s agosto con CONRUB que, s a las ocho sub versitarias.

Las máximas de CONRUB han actualmente trabaja boración de un diagn Universidad, par posteriormente un tema de organizaci ñanza superior.

El proceso, adelantó, concluirá enero próximo, co de los documento Ejecutivo, para que las medidas más

Técnicos bolivianos a Suecia

Diez ingenieros y técnicos bolivianos de empresas telefónicas del país viajaron a Estocolmo, para especializarse en sistemas telefónicos urbanos, en el Centro de Entrenamiento de la empresa L.M. Ericsson. El grupo boliviano viajó en uso de becas concedidas por la firma sueca, en virtud de los contratos suscritos entre Ericsson y las empresas de teléfonos de Trinidad, Cochabamba, Oruro y Sucre. El programa de especialización de seis semanas tratará sobre sistemas telefónicos tipo ARF, operatividad y técnicas de mantenimiento y conclusión con un entrenamiento práctico.

La fotografía muestra al grupo en el momento de recibir de Jan Hertzell, Gerente General de Ericsson en Bolivia; los pasajes a Estocolmo. Los becados son: Ing. Eduardo Borda M., de COTEAUTRI, Trinidad, Pastor Zurita, de TASSA, Sucre, Víctor Helguero, Luis Castelo, Gerardo Vega y Jacinto Lorenzo de ETOSA, Oruro, Víctor Hugo Jaimes, Eduardo Baldi, Rolando Lanza y Ricardo Torrico de SMTA de Cochabamba.

Director de Epidemiología:

Saneamiento ambiental ayudará a combatir la fiebre amarilla

(ANF).- "Las acciones básicas de saneamiento ambiental que pueda ejecutar la comunidad podrán coadyuvar en la erradicación del mosquito trasmisor de la fiebre amarilla antes de la época de lluvias correspondiente a la presente gestión", señaló a ANF al Director de la División Nacional de Epidemiología, Dr. Angel Valencia.

Reiteró la necesidad de que se cumpla el programa de erradicación del mosquito "Aedes Aegypti" antes de la época de lluvias, ya que los charcos y las aguas detenidas son el principal foco de incubación y reproducción de tales insectos.

Como se sabe, el mosquito "Aedes aegypti" fue descubierto el presente año como el trasmisor potencial de la fiebre amarilla en los centros urbanos del país, aunque hasta la fecha no se detectó la existencia de insectos infectados con ese mal.

El doctor Valencia anunció al respecto que se ha logrado exterminar a dichos mosquitos, en la localidad cruceña de Cotoca, así como la prosecución del Programa indicado en la ciudad de Santa Cruz y en el Km. 15 de la carretera Cochabamba-Santa Cruz.

En cuanto a la Fiebre amarilla selvática, que se presenta en las áreas del Chapare, Yungas y la zona selvática de Santa Cruz, informó que hasta la fecha se han presentado 48 casos.

En estas zonas continúa llevándose a cabo el programa de vacunación de los viajeros, de prevención a través de folletería y prensa, y, sobre todo, de educación de los pobladores.

Asimismo, la División de Epidemiología evita el traslado de la enfermedad con la fumigación de los camiones y trenes que vinculan los centros urbanos con el agro.

La relación de nuestro país con otros, como el caso de Colombia, está protegida con la fumigación de los aviones que llegan de esos países donde se presenta la fiebre amarilla, como consecuencia de sus características tropicales, manifestó nuestro entrevistado.

Enfermedades diarreicas ha causado 3 muertos en Nor

El Ministerio de Previsión Social y Salud Pública ha iniciado una investigación médica en la localidad de Taipiplaya, provincia Nor Yungas del departamento de La Paz, a raíz de una denuncia sobre la muerte de tres personas, presuntamente a causa de enfermedades diarreicas, se informó ayer oficialmente.

Los tres casos fueron denunciados por el Director del Hospital de Caranavi, indicando que presentaban síntomas de diarrea y deshidratación aguda. En principio, se indicó que podría tratarse de cólera, una enfermedad inexistente en nuestro medio, pero posteriores estudios epidemiológicos señalaron que la causa probable de las muertes sería una gastroenteritis por salmonelas.

La Oficina Nac demiología, según encuentra realiza complementarios boratorios especial tanto, la pol Taipiplaya se en control sanitario.

El Ministerio Social y Salud Públ de lamentar lo suc que la falta de s básicos de salud dades rurales será con una "conciente va" para evitar sin fundamento c el mismo sentido personal médico d para que incentive de educación saneamiento amb comunidades rura

En La Paz, funciona Juzgado de Vigilanc

La Corte Superior de Justicia del Distrito d Instalará, por primera vez, un Juzgado de Vigilanc mó a PRESENCIA el Vocal de la Corte Jorge Orías

Dijo que la próxima semana se elaborará la responsable que será enviada a la Corte Su Justicia de Sucre, para que ésta designe al Juez, considerar las solicitudes presentadas por pro abogados interesados en optar el cargo.

TERNAS DE NOTARIOS

El doctor Orías Medina anunció que, en el trans las próximas semanas, la Corte del Distrito de elaborará las ternas para notarios, que fueron devu la Corte Suprema.

Dijo que,debido a la vacación anual de la Suprema de Justicia,que comenzará el lunes y se pro hasta el 28 de noviembre, la designación de los nu tarios para La Paz se conocerá a fin de mes.

Informó que la Sala Plena de la Corte Superior tícia de La Paz se encargará también de consid ternas para empleados subalternos del Palacio de que deblan ser presentadas hasta el 31 de octubre, plimiento a instrucciones expresas a los jueces.

Seis heridos en choque de trenes ocurrido entre Río Mulatos-Uyuni

ENFE atribuye el hecho a "sabotaje del personal de tráfico".

A la una y treinta de la madrugada de ayer, un choque de trenes ocurrido entre las estaciones ferroviarias de Chita y Quehua, en el tramo Río Mulatos-Uyuni, causó heridas a seis personas. El hecho según denuncia la Empresa Nacional de Ferrocarriles, se produjo a raíz del sabotaje del personal de esa empresa.

El comunicado oficial dice: "La Empresa Nacional de Ferrocarriles lamenta hacer conocer a la opinión pública, que, como consecuencia del sabotaje del persona, de Tráfico de ENFE, el día de hoy viernes 31 de octubre de 1980, a horas 1.30 de la madrugada, en el Km. 672, entre las estaciones de Chita y Quehua, de la línea férrea Uyuni-Río Mulato, se produjo un accidente ferroviario ocasionado por el choque de los trenes Nºs. 103 y 5, que viajaban en igual dirección. El hecho se originó como consecuencia de que el Tren Nº. 103 (de carga), primero en la ruta, sufrió desperfecto en el sistema de aire, que provocó el frenado automático del convoy, habiendo sido embestido por el Tren Nº. 5 (mixto de pasajeros).

El Tren 103, locomotora Nº. 1018, estaba conducido por el maquinista Emigdio Pérez, Auxiliar Ernesto López, Conductor Moisés Alanis y Brequero Roberto Escóbar. El Tren Nº. 5, locomotora Nº. 1009 llevaba el siguiente personal: Maquinista, Vicente Gutiérrez; Auxiliar, Jorge Molina; Inspector, Alfonso González; Conductor, Moisés Granadino, y Brequero, Víctor Gutiérrez.

Resultaron volcadas las bodegas 12903, 15055, 12885, 12863, 11141 y bodega de personal 53.

Como consecuencia de este lamentable accidente, resultaron heridas las siguientes personas: Maquinista del Tren 5; Vicente Gutiérrez, Pasajeros: Miguel Guzmán, Rolando Luján, Víctor Bazualdo, Elba Arnez de Arce e Ing. Lucio Torrico.

Inmediatamente de conocido este lamentable hecho, autoridades de ENFE, encabezadas por el Jefe de Maestranza de Uyuni, se constituyeron en el lugar del accidente, llevando personal médico y dorgas, para asistir a los damnificados.

La Gerencia General de ENFE dispuso la suspensión inmediata del servicio del Encargado de la Estación de Chita y del Regulador de Trenes del Puesto de Mando de Oruro, hasta la conclusión del sumario informativo que se está instaurando para la aplicación de las sanciones correspondientes.

Las causas del accidente, así como la nómina de los responsables, los daños físicos ocasionados a los pasajeros y al material rodante, serán conocidos a la conclusión del sumario informativo.

ENFE, lamenta que este nuevo accidente ferroviario haya sido producido por causas mencionadas en principio, en detrimento de esta principal fuente de trabajo y de los bienes del Estado".

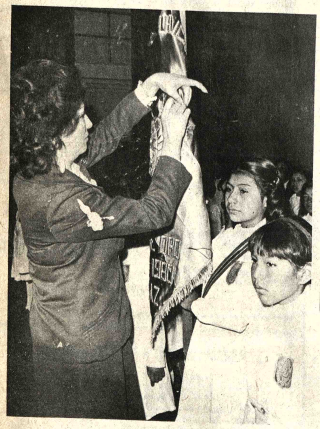

Escuela Brasil fue condecorada

La Directora General de Educación Urbana, Prof. Nila Auza de Gómez, en ceremonia realizada en el cine-teatro 16 de Julio de La Paz, condecoró ayer a la escuela fiscal de niñas "República del Brasil" con la Gran Orden Boliviana de la Educación en el grado de Comendador, por sus 50 años de servicio a la educacion nacional. La condecoración fue colocada en el estandarte del establecimiento. Asistieron autoridades educativas miembros de la Embajada del Brasil,padres de familia, alumnos e invitados especiales. La Prof. Auza de Gómez, en la parte central del acto, destacó la labor educativa de la escuela Brasil y dijo que "es para mí un honor entregarle el máximo reconocimiento del Estado boliviano a los servidores de la educación". En la fotografía, un aspecto del acto.

ONU deplora asesinato de líder de derechos humanos en El Salvador

El Secretario General de la Organización de las Naciones Unidas, Kurt Welheim, mediante una declaración, ha deplorado el asesinato de un líder de los derechos humanos en El Salvador, Ramón Valladares.

El comunicado respectivo dice:

"El Secretario General quedó consternado al ser informado del asesinato en El Salvador, el día de ayer, de un líder más del movimiento de Derechos Humanos en ese país.

El asesinato de Ramón Valladares es particularmente deplorable ya que era Administrador de la Comisión de Derechos Humanos y este sigue el asesinato de María Magdalena Henriques al comienzo del mes.

Este otro acto de terrorismo debe ser contemplado con profunda preocupación en la comunidad internacional, como otros actos que el Secretario General condena enérgicamente".

SAMAPA denuncia el robo de materiales

El Servicio Autónomo Municipal de Agua Potable y Alcantarillado (SAMAPA) denunció que en los últimos días se intensificó el robo de tapas de medidores de agua y alcantarillado "con los perjuicios económicos que significa para la entidad y los peligros para los usuarios".

Informó que se han iniciado las investigaciones para dar con los autores de esos hechos, "quienes serán entregados a la justicia ordinaria en cumplimiento de la Ley".

SAMAPA, pide a los usuarios colaborar en las investigaciones y denunciar al teléfono 311222, de la División de Emergencias, cualquier situación anormal por parte de personas que no vistan el uniforme de los empleados de la entidad.

Denuncia oficial:

Ex funcionarios se apropiaron de bienes y recursos de Transportes

Ex-autoridades jerárquicas y personal intermedio del Ministerio de Transportes, Comunicaciones y Aeronáutica Civil se apropiaron de bienes y recursos de esa Secretaria de Estado, según denuncias formulada por el Ministro del ramo, Cnl. DAEN René Guzmán Fortún.

El Ministro indicó que para remediar esa situación se dará cumlimiento a las instrucciones del Presidente de la República respecto a la necesidad de moralizar la administración pública. El Ministro pidió a las instituciones y empresas públicas descentralizadas de su dependencia, poner en ejecución una labor de saneamiento y moralización en todos los niveles.

Afirmó que, lamentablemente, ex-funcionarios jerárquicos y personal intermedio cometieron una serie de delitos contra el Estado, llegando al extremo incluso de apropiarse de bienes y recursos de ese portafolio.

Dijo que desconocía los motivos por los cuales, en anteriores gestiones, no se denunciaron esos delitos contra el Estado, añadió: "Ahora que las Fuerzas Armadas están encabezando el Gobierno de Reconstrucción Nacional, es necesario asumir actitudes patrióticas y responsables de manera que la Ley imponga las sanciones que establece contra los que cometieron delitos contra la economía del Estado".

El Ministro prometió hacer conocer, en el curso de los próximos días, los informes relacionados con los antecedentes de quienes se apropiaron indebidamente de bienes y recursos del Ministerio de Transportes, para que ellos reciban las sanciones que determinan las leyes.

ONU conmemora Semana del Desarme

La Organización de las Naciones Unidas, mediante un documento oficial, destaca la conmemoración de la Semana del Desarme y hace referencia a la situación conflictiva que vive el mundo y a la difícil situación que atraviesa las relaciones internacionales. El mencionado documento es el siguiente:

"La conmemoración de la Semana del Desarme de las Naciones Unidas significa nuestro conocimiento de la necesidad apremiante de racionalizar la vida internacional y dedicar los recursos colectivos mundiales al cumplimiento de las verdaderas necesidades humanas y ayuda a centrar la atención en uno de los más grandes retos que encara la humanidad. Conocemos las consecuencias de una confrontación nuclear y todavía hacemos muy poco para eliminar esta amenaza.

La Semana del Desarme se observa este año en una época cuando las relaciones internacionales atraviesan una fase muy difícil. El mundo es testigo de una serie de conflictos de poder e intereses. Hay un frecuente recurso a la violencia. En un mundo cuya población, en una gran parte sufre necesidades básicas se gastan un millón de dólares por minuto en prácticas militares. La civilización encara la real y perenne posibilidad de extingirse a si misma.

Es aparente que tenemos aún que alcanzar una paz duradera y seguridad que aseguren un orden estable mundial. Sin embargo, el solo hecho de que estamos conscientes de nuestros fracasos constituye un elemento promisorio para dar un nuevo curso constructivo a los esfuerzos de la comunidad internacional. Contiene la semilla para un nuevo impulso hacia el cese y la anulación de la carrera armamenticia y la limitación del abismo entre ricos y pobres. No debemos resignarnos a creer que la carrera armamentista y la limitación del abismo entre ricos y pobres. No debemos resignarnos a creer que la carrera armamentista es y será una suerte inevitable de la humanidad. Tenemos que combatir la tendencia de ver el desarme como un objetivo utópico. Desde el punto de vista pragmático no es el desarme pero una carrera armamenticia ilimitada lo que proporciona ser un objeto ilusorio. La pérdida y la inútil adquisición de armas sin término se demuestra una vez y otra. Pero no trae en ella misma un cambio de curso. Necesitamos estar alertos "y aprovechar cualquier posibilidad de reducir las tensiones y adoptar medidas significantes hacia el desarme. Los resultados positivos de la Conferencia de las Naciones Unidas sobre Ciertas Armas Convencionales que acaba de terminar en Ginebra, demuestra la posibilidad de construir un diálogo sobre el desarme a

(Pasa a la página 13)

Medallas al "Mérito Minero 1980"

El gobierno otorgó ayer la medalla al "Mérito Minero" a seis ciudadanos distinguidos por su contribución al desarrollo de la minería nacional. Los homenajeados son: Bartolomé Guzmán Meneses (izquierda, 92 años), con 53 años de servicio en la minería; actualmente trabaja en sección almacenes de la mina Siglo XX de la COMIBOL, Apolinar Ecos Gutierrez (centro), antiguo trabajador de la cooperativa Pulacayo. José Pardo Arze (derecha, 61 años) actual jefe de punta en la mina San José, con 36 años de servicios.

Tambien fue homenajeado Walter Meneses Ramírez uno de los principales impulsores de la metalurgia nacional y gestor de la creación de la Empresa Nacional de Fundiciones, empresa de la cual fue gerente general inte gerente financiero. Ausente del ac enfermedad, Meneses fue repres por un pariente. Otro ciudadano guido fue Alejandro Fricke y también ausente por enfermedad, desempeñó diversas funciones minería privada, especialmente distrito de Oruro.

Con carácter póstumo, r homenaje René Quiroga Rico, dirigió empresas mineras privad ocupó incluso el cargo de directo Banco Minero de Bolivia.

El acto se efectuó en el Hotel de La Paz, La entrega de las me estuvo a cargo del Ministro de Min Metalurgia, Cnl. Carlos Morales del Prado.

EL FRANCOTIRADOR

n Cochabamba

Cámara de Comercio pide la revisión de aranceles

COCHABAMBA, 31 (PRESENCIA).- "El contrabando está destruyendo la economía y la moral del país y uno de los medios más eficaces para combatir esta actividad legal es hacer una profunda revisión del arancel de importaciones", dijo el Presidente de la Cámara Departamental de Comercio, Dr. Jaime Ovando en la conferencia de prensa que se realizó esta tarde en su despacho.

Agregó, que ninguna actividad de efectos desestabilizadores", "menos el contrabando puede ser más fuerte que el poder público y es por esta razón que confiamos en la acción del gobierno que está comprometido públicamente en la represión".

ARANCEL

Dijo que el comercio legal respeta los fines de recaudación y fomento que persigue el arancel de importaciones y, sin embargo, agregó, las tasas arancelarias demasiado altas en determinados artículos de costo elevado y fácil transporte, tales como relojes, perfumería, electrónicos, textiles, cosméticos, confecciones, artículos "menticios", "han alentado el contrabando en perjuicio directo de los ingresos fiscales y del sector industrial y comercial legalmente establecidos".

Añadió que datos estadísticos irrefutables demuestran que cuando los relojes, grabadoras, tejidos tenían un arancel aproximado del 30 por ciento, las recaudaciones eran mayores en un mercado limitado, en relación a las recaudaciones actuales con 80 por ciento de arancel y un mercado mayor.

Denunció que las cifras de los últimos años demuestran una evolución monstruosa de la importancia ilegal, tomando en cuenta solamente los datos oficiales.

Aclaró que tal magnitud es "resultado de la presencia de zonas francas en algunos países vecinos, las diferencias de cambio o sistemas monetarios, ausencia de fiscalización y enfoques desacertados de política arancelaria, que fomentan el contrabando".

Con relación a los "mercados negros" expresó que su crecimiento es acelerado tratando de justificarse por un aparente factor ocupacional.

Al respecto, dijo, la Cámara Nacional de Comercio sugirió la posibilidad de estimular el tránsito de los mercados negros hacia modelos de supermercados de productos agropecuarios y a una especialización de sus operaciones dentro un régimen de racionalidad tributaria.

NORMAS JURIDICAS

Por su parte, el Dr. Néstor Saavedra López, Gerente de esa entidad, dijo que, por decreto de octubre de 1975, el gobierno aprobó con "carácter temporal" un depósito previo en los bancos por un valor del 25 por ciento de las mercaderías importadas.

Agregó que, sin embargo, paulatinamente han sido excluidos la mayor parte de los sectores económicos de la obligación del depósito previo con lo que los fines esencialmente monetarios que perseguía han quedado sin efecto, siendo el monto de la inmovilidad temporal tan bajo que "únicamente alcanza a un sector de las actividades y una ventaja evidente en favor del comercio ilegal que han presionado más a las reservas monetarias sin ningún beneficio para el erario fiscal".

Agregó que lo que el comercio legal deja de importar está siendo cubierto por el contrabando.

Luego habló sobre otra restricción injusta que se ha creado para el comercio legal: son los llamados "permisos previos", así como la creciente e injusta distribución de la carga impositiva que no se fundamenta en la capacidad de pago del contribuyente, es otro elemento negativo contra el comercio y la economía del país.

Finalmente se refirió a la ausencia de equidad tributaria y a las barreras administrativas para el comercio legal.

Contralor General de la República

"Se actuará con energía para evitar abusos contra el Estado"

"La Contraloría General de la República actuará con energía para evitar abusos que vayan en contra de la economía del Estado y los bienes nacionales para lo que se han adoptado las medidas pertinentes que entrarán en vigencia inmediatamente", informó a PRESENCIA el Contralor Adolfo Ustárez Ferreyra.

Dijo que, en la fecha, se ha instruido a la Dirección de Control Previo, efectuar una estricta vigilancia en lo referente al consumo de gasolina mediante los Interventores de la Contraloría designados en entidades dé la Administración Pública.

Señaló que "todo aquel funcionario que tenga asignado un cupo y se exceda en su consumo, deberá cancelar su costo y en ningún caso éste podrá ser cargado a gastos de administración del servicio o entidad respectiva y que por ningún motivo la Contraloría reconocerá como válidos los gastos realizados en exceso y no aceptará excusa al respecto".

"Quedan extinidos, por supuesto , los servicios referidos a las Fuerzas Armadas, Policía, Guardia Nacional, servicios asistenciales y otros imprescindibles", agregó.

Al referirse al uso indebido de vehículos oficiales, afirmó que, "a partir de la fecha, se han dado las instrucciones correspondientes para actuar con energía en cumplimiento de las disposiciones que prohiben el uso de vehículos oficiales fuera del horario de oficina, en feriados, sábados y domingos".

OTRAS MEDIDAS

El doctor Ustárez Ferreyra informó que durante su gestión tiene proyectado "adoptar otras medidas que vayan en beneficio de la Contraloría y principalmente remozar completamente los métodos anticuados de procedimientos que tuvieron vigencia hasta ahora".

Señaló que, para ello, exigirá que los interventores dé la Contraloría "hagan cumplir al pie de la letra la Ley de Licitaciones, para evitar perjuicios al Estado". Agregó que en lo referente a los procesos coactivos, "se tiene previsto proceder directamente con mandamiento de apremio cuando exista prueba preconstituida y se vea que el delito es infraganti, porque hasta ahora se dio oportunidad a los culpables de dilatar procesos y hasta escapar de las sanciones".

Informó que durante su gestión se introducirá la computación en la calificación de años de servicio y la extensión del Certificado de Solvencia Fiscal a ciudadanos y empresas.

"Procurará terminar el edificio de la Contraloría, y además, efectuar trabajos de ampliación y ver la posibilidad de crear recursos propios que sirvan para incentivar a través de un bono a los empleados más eficientes", dijo.

Finalmente, al reiterar que "el Presidente dio luz verde para actuar con energía para evitar lesiones al Estado", dijo que "próximamente, se abrirá un kardex donde se anote el récord de empresas y ciudadanos que reincidan en delitos económicos contra el Estado para evitar que posteriormente puedan apropiarse de bienes nacionales".

El Banco Mundial entregó un estudio sobre zonas mineras

El Banco Mundial entregó ayer al Ministerio de Trabajo y Desarrollo Laboral los resultados de un estudio sobre la situación socio-económico de distritos mineros.

El trabajo, denominado "estudio socio-económico de los centros mineros y su contorno espacial", duró aproximadamente tres años. Estuvo a cargo de técnicos nacionales y extranjeros, en el marco del convenio de préstamo 1404-BO.

La entrega estuvo a cargo del Director del Proyecto de Preinversión del Banco Mundial, Antonio Birbuet, quien destacó la importancia del trabajo, uno de los más completos en su género en el país.

Dijo que el estudio permitió recoger amplia información sobre la situación socio-económica de las minas, la cual podrá ser utilizada por los organismos del gobierno para definir futuros planes de desarrollo. Aseguró que la información será de especial utilidad para la definición de políticas salariales para el sector minero, aunque contiene datos de interés para otros sectores, como el sanitario, el educativo etc.

El estudio abarcó poblaciones mineras y campesinas de las provincias Busfillos y Chayanta del departamento de Potosí. Fue analizada, en especial, la "aglomeración urbana" compuesta por las poblaciones de Cataví, Siglo XX, Miraflores, Uncía Llallagua, Andavalque y Huancarani.

Según el estudio, esas poblaciones constituyen la séptima aglomeración urbana del país.

A nombre del gobierno, recibió el trabajo el Subsecretario de Desarrollo Laboral, Jorge Frías Rocha, quien agradeció la colaboración del Banco Mundial y comprometió el apoyo gubernamental para difundir adecuadamente los resultados del estudio y lograr un óptimo aprovechamiento de sus resultados.

Los resultados del estudio están contenidos en nueve volúmenes.

ESTUDIO SOBRE LAS MINAS.- El Banco Mundial entregó ayer al Ministerio de Trabajo un estudio socio-económico sobre las regiones mineras. El estudio fue realizado en dos provincias de Potosí.

Hospital Obrero fue condecorado, al cumplir 25 años de servicios

El Ministro de Previsión Social y Salud Pública, Cap. ' de Frag. Avelino Rivero, condecoró ayer al Hospital Obrero de La Paz, con la Medalla al Mérito de la Seguridad Social en el grado de Distinguido, al cumplir los 25 años de servicios sanitarios a los asegurados y beneficiarios de la Caja Nacional de Seguridad Social (CNSS).

BODAS DE PLATA DEL HOSPITAL OBRERO.- La composición fotográfica muestra dos aspectos del acto de homenaje a las Bodas de Plata del Hospital Obrero de La Paz, que se cumplió ayer en la Casa de la Cultura "Franz Tamayo". En la oportunidad, el Ministro de Previsión Social y Salud Pública, Cap. de Frag. Avelino Rivero condecoró al nosocomio con la Medalla al Mérito de la Seguridad Social en el grado de Distinguido.

La ceremonia se cumplió en la Casa de la Cultura "Franz Tamayo", en el marco del programa preparado por el nosocomio para festejar sus Bodas de Plata. Además del Ministro, asistieron las autoridades de la CNSS, del Hospital Obrero y personal médico y paramédico.

"Al cabo de 25 años de lucha tenaz, hoy, con mucho orgullo, vemos un nosocomio que nos ofrece las bondades de mitigar el dolor, curar las enfermedades, con los últimos adelantos de la técnica moderna, que en sus recursos humanos cuenta con personal altamente capacitado en sus diferentes niveles", dijo el Ministro Rivero al colocar la condecoración en el estandarte del Hospital Obrero Nº 1.

Por su parte, el Dr. Guillermo Villanueva, Director Ejecutivo de la CNSS, manifestó que el Hospital Obrero "pone de relieve y reafirma los conceptos vitales sobre la evolución de la seguridad social en Bolivia y la atención médica a un creciente número de pacientes". Señaló que el nosocomio se ha destacado por "mérito propio y por la aptitud de sus profesionales", y añadió que, para seguir adelante, "es imprescindible que la CNSS cuente con la comprensión del Estado y de las empresas privadas que contribuyen con sus aportes a vitalizar sus recursos para un desarrollo normal de todas sus actividades".

El Hospital Obrero de La Paz, fue inaugurado el 31 de octubre de 1955, durante el gobierno de Víctor Paz Estensoro. En ese entonces, tenía 150 camas. Hoy ese número ha sobrepasado de 500.

En los 25 años de servicios sanitarios, fueron internados en el Hospital Obrero 151.246 pacientes y fueron intervenidos quirúrgicamente 64.107, con un promedio de 56 operaciones mensuales, según datos suministrados por el Gerente General de la CNSS, Lic. oscar Arzabe.

Por último, el Dr. Hugo Garrón, actual director del Hospital Obrero, hizo un homenaje especial al nosocomio y ponderó el trabajo de sus funcionarios, sin cuyo concurso, dijo, "no se hubiese logrado los avances y progresos hasta ahora logrados".

Las autoridades ejecutivas de la CNSS, por su parte, dedicaron una parte del acto para rendir homenaje a los socios fundadores y trabajadores, que cumplieron 25 años de trabajo en el hospital. En los intermedios del programa, actuó la Orquesta de Cámara de la Municipalidad, dirigida por Juan Antonio Maldonado.

Asalto frustado a sucursal del Banco del Estado

Varios individuos intentaron ayer, a mediodía, asaltar la sucursal del Banco del Estado, en el barrio de Villa Fátima de La Paz, informó la Dirección General de la Guardia Nacional.

El asalto fue frustrado por la oportuna intervención del guardia encargado de la seguridad de esa oficina bancaria, añade el informe.

El hecho ocurrió cuando los empleados del banco procedían al cierre de la oficina. Se produjo un enfrentamiento armado, del cual resultó con una herida en el brazo izquierdo el guardia y, con una herida en el abdomen uno de los asaltantes.

Este último - con la ayuda de sus cómplices, cuyo número no precisa el informe oficial - logró escapar en un "jeep" color amarillo.

El boletín policial recuerda que los hospitales clínicas y otros centros de auxilio médico están en la obligación de informar sobre la atención de cualquier persona que presente heridas provocadas por arma de fuego, armas blancas u otras.

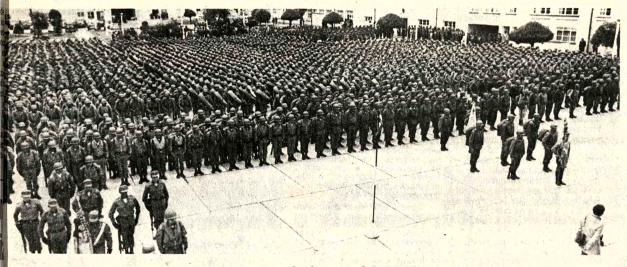

Concentracion de tropas del C.I.M.

La fotografía muestra el aspecto que presentaba el patio del Gran Cuartel General de Miraflores, donde se concentraron las tropas de los Centros de Instrucción Militar (CIM) de Guaqui, Viacha y Achacachi. Los jefes y soldados de esas unidades, previamente, hicieron una marcha por las calles de esta ciudad en horas de la mañana.

Tránsito inauguró curso sobre planificación del transporte

PLANIFICACION DEL TRANSPORTE . Participantes en el curso de planificación del transporte urbano de pasajeros, que comenzó ayer bajo la organización del Servicio Nacional de Tránsito. Los participantes son policías especializados en problemas de tránsito.

El Director Nacional de Tránsito, Cnl. Luis Antezana Pérez, inauguró ayer el curso de Planificación de Transporte Urbano de Pasajeros, convocado por ese Servicio Nacional y en el cual participarán, como expositores, los técnicos israelíes Issajar Shefi, Isaac Novik y Leumi Cohen. El sentido que Tránsito dará al mencionado curso fue expuesto por el Director General, quien explicó las deficiencias y problemas que presenta el tránsito.

Participarán en el curso, la División de Servicios Públicos, el Departamento de Planificación y la División de Operaciones.

"Brindar un servicio de transportes de pasajeros, permanente y eficiente, constituye una de las grandes preocupaciones de todos los países modernos y esta preocupación asume características especiales en los países en vías de desarrollo, donde el transporte es condición básica de su progreso social y económico'', dijo el Cnl. Antezana Pérez.

Explicó que se ha comprobado, en esos países, que los sistemas de transporte de pasajeros, no obstante los buenos propósitos, presentan deficiencias por los vehículos obsoletos e inapropiados para el servicio; mantenimiento inadecuado de los automotores y servicios deficientes por la falta de planificación. A ellas, se agrega la baja rentabilidad, como resultado de los altos costos de operación.

Al referirse a la explotación de esos servicios por sindicatos o pequeñas cooperativas, que son incapaces de prestar un servicio regular a tarifas razonables, señaló que el problema adicional es la inconveniencia de las ramificaciones que, desde el punto de vista de la rentabilidad, hace inconveniente una inversión económica.

La problemática del transporte, dijo, indujo a su oficina a solicitar la colaboración de técnicos israelíes, para que dicten el curso. Expresó la seguridad de que la colectividad, a breve plazo, pueda contar con un servicio racional y apropiado.

Finalizó mencionando características de un servicio eficiente, para que el transporte masivo ofrezca seguridad y economía para el pasajero.

INE realizó una encuesta en Tarija

El Instituto Nacional de Estadística, en cumplimiento a un convenio firmado con la Corporación Regional de Desarrollo de Tarija (CODETAR) y el Proyecto Villamontes - Sachapera, realizó un Censo Agropecuario en la Provincia Gran Chaco del Departamento de Tarija, con el objeto de obtener datos socioeconómicos fundamentalmente agrícolas, ganaderos y forestales.

El Director Ejecutivo del INE, Arturo Valdivieso, informó a PRESENCIA que los datos recogidos con la encuesta, cuyo levantamiento empezó el 20 de octubre, permitirán al proyecto "mayor información que redunde en una mejor planificación".

Dijo que, debido a la postergación del Segundo Censo Nacional Agropecuario, la Corporación de Desarrollo de Tarija confronta problemas ante la carencia de información estadística que permita efectuar la etapa del estudio de factibilidad, razón por la que se aceptó realizar la encuesta aprovechando la disposición de medios, técnicos y tiempo.

Anuncio que el trabajo se inició con la capacitación del personal de empadronamiento mediante sistema audivisual los días 17, 18, y 19 de octubre en las localidades de Villamontes y Yacuiba, con asistencia de 48 maestros rurales quienes recibieron la debida instrucción.

"Para realizar la encuesta se dispuso una serie de actividades previas a la misma que comenzaron con la programación, organización y revisión y completamiento cartográfico para continuar con el diseño de la boleta, la preparación de carpetas, de personal y efectuar la correspondiente publicidad, distribución de material y finalmente el levantamiento de la información y la recolección de material", señaló.

Dijo que se tiene previsto, ahora, el procesamiento de información y codificación, trabajo que se realizará en Tarija en el computador PDP/45 de la Universidad Juan Misael Saracho. Agregó que el INE prestará apoyo técnico de programación y computación con paquetes: Sens y Cosens, durante los aproximadamente 45 días que durará el trabajo de procesamiento.

IMPORTANCIA DEL PROYECTO

El Licenciado Valdivieso destacó la importancia económica del Proyeto Villamontes-Sachapera, "cuya programación de ejecución para 20 años influirá positivamente en el Producto Interno Bruto (PIB) tanto del departamento de Tarija como del país, debido a su carácter múltiple que contempla embalses de ríos e irrigación y habilitación de tierras para producción agropecuaria, agrícola y forestal".

Finalmente, afirmó que el cumplimiento del convenio con CODETAR, y el Proyecto Ingavi, es parte "de la nueva filosofía del INE, destinada a establecer el mayor número de nexos y lazos que sirvan para utilizar debidamente los recursos físicos y humanos en una labor de coordinación interinstitucional bien interpretada y ejecutada".

Festividad de Todos Santos provoca escasez de harina

Las costumbres arraigadas de la festividad de Todos Santos han motivado una sobredemanda de harina en el mercado nacional, lo que provocó una aparente escasez del producto, dijo a la prensa el Subsecretario de Comercio, Lic. Eduardo Noda.

Sostuvo que, habitualmente, en esta temporada, se produce una sobredemanda en la harina, con la cual el pueblo elabora toda una gama de panecillos caseros. Añadió que esa aparente escasez de harina será conjurada con una distribución equitativa de ese producto a los comerciantes. El Lic. Noda afirmó que no se podía aumentar la producción de harina, debido a que se trata de un producto subvencionado con un 74 por ciento, lo que representa cada año la suma de 53 millones de dólares.

Las autoridades de Industria y Comercio señalaron que existen subvenciones directas a otros artículos, como el caso del café, y que, otros rubros se favorecen con subvenciones indirectas ligadas a los combustibles que utilizan muchas industrias.

CASO DE LA CASA

El Ministro de Industria y Comercio, Tcnl. Mario Guzmán Moreno, se refirió al actual procesamiento de la caña. Dijo que las FF.AA., en un acto de desprendimiento, han salvado la escasez de mano de obra . El Ministro indicó que, en esta época, los zafreros, generalmente campesinos del valle y del altiplano, abandonan sus tareas agrícolas para la festividad de Todos Santos. El Tcnl. Guzmán Moreno señaló que cada año es más escasa la mano de obra porque los rubros agrícolas están en permanente incremento.

Indicó que, en 1973, la cosecha de algodón se cultivó en más de 70.000 hectáreas y su recolección se hizo a mano, recurriéndose inclusive a los estudiantes. Añadió que, en 1980, la cosecha de algodón se ha mecanizado. El Ministro dijo que, en el caso de la caña, también en 1960, los cañeros han adquirido seis máquinas para el corte de caña con una inversión de 100 mil dólares. Estos equipos hacen un trabajo de 15 toneladas-hora.

"Tenemos la esperanza de cubrir la cuota azucarera de este año", afirmó el Ministro de Industria y Comercio. Expresó que esta cuota asciende a 6 millones de quintales, de los cuales cuatro millones están destinados al consumo interno y dos millones al mercado de exportación. Agregó que, si se produce un desfase, éste sería en una proporción mínima, tanto más si se tiene en cuenta que la molienda está avanzada en un 85 por ciento. Añadió que el Ingenio de Bermejo, que tiene asignada una cuota de 1.650.000 quintales, tiene un avance del 92 por ciento de molienda. Hasta el momento, su producción llegó a 1.324.722 quintales.

BANVI

BANCO DE LA VIVIENDA S. A. M.
BOLIVIA

A USTED QUE CARECE DE VIVIENDA PROPIA:

YA NO PAGUE ALQUILERES ELEVADOS-

PAGUE INTERESES BAJOS

EL BANCO DE LA VIVIENDA

SOCIEDAD ANONIMA MIXTA

LE OFRECE : DESDE EL LUNES 3 DE NOVIEMBRE:

PRESTAMOS PARA SOLUCIONAR ESE GRAVE PROBLEMA, PAGANDOLE POR SUS AHORROS EL 11% DE INTERES ANUAL, QUE ES EL MAS ALTO QUE OTRAS TASAS DE INTERES SIN REAJUSTE MONETARIO.

DEBE USTED SABER QUE,

EL REAJUSTE MONETARIO, ES SU PROTECCION, SU SEGURIDAD Y SOBRE TODO, *SU TRANQUILIDAD,* PORQUE SUS AHORROS ESTAN PROTEGIDOS CONTRA LAS FLUCTUACIONES CAMBIARIAS.

AHORRANDO EN EL BANCO DE LA VIVIENDA USTED SE HABILITA PARA OBTENER UN PRESTAMO PARA CONTAR CON SU VIVIENDA PROPIA.

NO OLVIDE AMIGO LECTOR: DESDE PASADO AÑO EL BANVI LE SOLUCIONARA EL MAS ANTIGUO DE LOS PROBLEMAS.

TRAMITES LIGEROS Y CONDICIONES FACILISIMAS.

CORPORACION MINERA DE BOLIVIA

Invita a los señores representantes y firmas proveedoras a recabar los pliegos de especificaciones en la Secretaría de la Junta de Adquisiciones 4to. piso Edificio Central, de horas 8:00 a 11:30 a.m.

PEDIDO No.	MATERIALES
32849	TABLEROS DE CONTROL
33484	REPUESTOS PARA TARRAJADORAS DE CANERIA
33605	AISLADORES DE VIDRIO Y PORCELANA
33701	FIERRO "H" VIGAS
33962	MAQUINA PLANCHADORA A RODILLO

El plazo para la presentación de ofertas vence a horas 16:30 p.m. del día miércoles 3 de diciembre del presente año.

La Paz, octubre 30 de 1980

SUBGERENCIA DE ADQUISICIONES
GR-806/80

Inversión cercana a $US 30 millones

85% de avance tiene la carretera de 105 Kms, Confital-Quillacollo

El proyecto caminero Confital-Quillacollo tiene un avance del 85 por ciento, estimándose que, para junio de 1981, estará concluido.

Las autoridades del Servicio Nacional de Caminos y representantes de la prensa, realizaron una visita de inspección a este tramo vial que servirá para unir las ciudades de Oruro-Cochabamba, en un primer tramo de 105 kilómetros. El proyecto tiene su comienzo en la población de Quillacollo, a 13 kilómetros de la ciudad de Cochabamba. Esta vía constituye un tramo de la ruta troncal que vincula las ciudades de La Paz y Oruro en el oeste y Cochabamba y Santa Cruz en el Este.

VIADUCTO DE 103 metros.- Uno de los trabajos mayores que se realiza en la construcción de la carretera Confital-Quillacollo es el viaducto de 103 metros que tiene una profundidad de 250 metros.

En su parte inicial, la carretera tiene características apropiadas a la zona del valle manteniendo las mismas hasta el kilómetro 39 cerca del río Tapacari, donde la topografía del terreno cambia bruscamente, pasando a las características montañosas que se mantienen hasta Confital.

El costo del proyecto, según contrato, supone la inversión de $US. 923.075 dólares para los trabajos de consultoría; la construcción tiene un costo de 28.273.650 dólares.

El contrato de construcción fue suscrito con la Empresa Bartos y Cía S.A., el 20 de agosto de 1976. El 1º de noviembre del mismo año, la Empresa Bartos inició la construcción.

El BID ha financiado la suma de 36 millones de dólares y el saldo, el gobierno de Bolivia. La adjudicación del contrato de supervisión favoreció al Consorcio Hidroservice Engenharia Ltda. e Ingeniería Politécnica Americana (IPA), consultores brasileña y boliviana respectivamente.

Durante la visita de inspección, se estableció que el avance de obra de esta carretera, llega al 85 por ciento. Desde Confital (Oruro) ha hasta el kilómetro 94, se han iniciado los trabajos de movimiento de tierra. Desde el kilómetro 95, la carretera de doble vía está pavimentada hasta Quillacollo. En este trayecto, se han colocado letreros de señalización y de seguridad.

El Servicio de Caminos, con el fin de facilitar el tráfico vehicular, ha puesto en servicio la carretera desde Cochabamba hasta el kilómetro 70.

MOVIMIENTO DE TIERRA.- En la zona de Confital, la Empresa Bartos ha iniciado los trabajos del movimiento de tierra, para pavimentar el tramo que le falta hasta el kilómetro 95.

Seis heridos en choque de trenes ocurrido entre Río Mulatos-Uyuni

ENFE atribuye el hecho a "sabotaje del personal de tráfico".

A la una y treinta de la madrugada de ayer, un choque de trenes ocurrido entre las estaciones ferroviarias de Chita y Quehua, en el tramo Río Mulatos-Uyuni, causó heridas a seis personas. El hecho según denuncia la Empresa Nacional de Ferrocarriles, se produjo a raíz del sabotaje del personal de esa empresa.

El comunicado oficial dice: "La Empresa Nacional de Ferrocarriles lamenta hacer conocer a la opinión pública, que, como consecuencia del sabotaje del persona, de Tráfico de ENFE, el día de hoy viernes 31 de octubre de 1980, a horas 1.30 de la madrugada, en el Km. 672, entre las estaciones de Chita y Quehua, de la línea férrea Uyuni-Río Mulato, se produjo un accidente ferroviario ocasionado por el choque de los trenes Nºs. 103 y 5, que viajaban en igual dirección. El hecho se originó como consecuencia de que el Tren Nº. 103 (de carga), primero en la ruta, sufrió desperfecto en el sistema de aire, que provocó el frenado automático del convoy, habiendo sido embestido por el Tren Nº. 5 (mixto de pasajeros).

El Tren 103, locomotora Nº. 1018, estaba conducido por el maquinista Emigdio Pérez, Auxiliar Ernesto López, Conductor Moisés Alanis y Brequero Roberto Escóbar. El Tren Nº. 5, locomotora Nº. 1009 llevaba el siguiente personal: Maquinista, Vicente Gutiérrez; Auxiliar, Jorge Molina; Inspector, Alfonso González; Conductor, Moisés Granadino, y Brequero, Víctor Gutiérrez.

Resultaron volcadas las bodegas 12903, 15055, 12885, 12863, 11141 y bodega de personal 53.

Como consecuencia de este lamentable accidente, resultaron heridas las siguientes personas: Maquinista del Tren 5: Vicente Gutiérrez, Pasajeros: Miguel Guzmán, Rolando Luján, Víctor Bazualdo, Elba Arnez de Arce e Ing. Lucio Torrico.

Inmediatamente de conocido este lamentable hecho, autoridades de ENFE, encabezadas por el Jefe de Maestranza de Uyuni, se constituyeron en el lugar del accidente, llevando personal médico y dorgas, para asistir a los damnificados.

La Gerencia General de ENFE dispuso la suspensión inmediata del servicio del Encargado de la Estación de Chita y del Regulador de Trenes del Puesto de Mando de Oruro, hasta la conclusión del sumario informativo que se está instaurando para la aplicación de las sanciones correspondientes.

Las causas del accidente, así como la nómina de los responsables, los daños físicos ocasionados a los pasajeros y al material rodante, serán conocidos a la conclusión del sumario informativo.

ENFE, lamenta que este nuevo accidente ferroviario haya sido producido por causas mencionadas en principio, en detrimento de esta principal fuente de trabajo y de los bienes del Estado".

Escuela Brasil fue condecorada

La Directora General de Educación Urbana, Prof. Nila Auza de Gómez, en ceremonia realizada en el cine-teatro 16 de Julio de La Paz, condecoró ayer a la escuela fiscal de niñas "República del Brasil" con la Gran Orden Boliviana de la Educación en el grado de Comendador, por sus 50 años de servicio a la educacion nacional. La condecoración fue colocada en el estandarte del establecimiento. Asistieron autoridades educativas miembros de la Embajada del Brasil, padres de familia, alumnos e invitados especiales. La Prof. Auza de Gómez, en la parte central del acto, destacó la labor educativa de la escuela Brasil y dijo que "es para mí un honor entregarle el máximo reconocimiento del Estado boliviano a los servidores de la educación". En la fotografía, un aspecto del acto.

Estaño : 7,40 dólares

La libra fina de estaño se cotizó ayer en 7,40 dólares, dos centavos de dólar más que el precio del jueves, en la Bolsa de Metales de Londres.

Ayer pareció estabilizarse el comportamiento del mercado internacional de metales, aunque el nivel de los precios no repuntó en forma considerable.

Las cotizaciones oficiales de ayer, válidas para el cálculo de los tributos de la minería nacional, son las siguientes:

Estaño, 7,40 dólares la libra fina.
Oruro, 641 dólares la onza troy.
Plata, 18,82 dólares la onza troy.
Plomo, 37 centavos de dólar la libra fina.
Zinc, 36 centavos de dólar la libra fina.
Cobre, 92 centavos de dólar la libra fina.
Bismuto, (productores), 5,00 dólares (otras transacciones), 2,22 -2,33 dólares la libra fina.
Cadmio, 2,15 dólares la libra fina.
Wolfram 146 dólares la unidad métrica fina.
Antimonio, 3.225 dólares la tonelada métrica.

CONRUB evaluará trabajo d subcomisiones universitarias

La Comisión Nacional de Reordenamiento de la Universidad Boliviana (CONRUB), convocará a las subcomisiones de cada una de las ocho universidades públicas, a reuniones sectoriales para realizar la primera evaluación de sus trabajos, se informó ayer oficialmente.

Las reuniones, sectoriales, de acuerdo, al informe, tendrán lugar en la segunda quincena de noviembre, la primera se efectuará en La Paz del 13 al 15 de noviembre, sobre el área de Administración y Organización.

Las autoridades de CONRUB explicaron que las reuniones sectoriales de la segunda quincena de noviembre próximo servirán para "compatibilizar criterios para lograr uniformidad en el sistema de trabajo". Esa misma finalidad tendrá la primera reunión del área administrativa y de organización, a la que asistirán los directores administrativos de cada una de las subcomisiones universitarias.

El temario de esta reunión es el siguiente: evaluación general en base a los informes sobre avance de trabajo presentado por cada subcomisión, ajuste de cronogramas de trabajo y fijación de fechas límites; definición del organigrama estructural, tipo e intercambio de proyectos; definición del marco general del escalafón docente; y, finalmente, determinación de la fecha de la tercera reunión sectori

Posteriormen realizarán también reuniones sectoriales áreas académica, financiera y económica último, de servicio

El proceso denamiento Boliviana se agosto con CONRUB que a las ocho subcomisiones universitarias.

Las máximas de COMRUB han actualmente trabaja boración de un diagn Universidad, pa posteriormente un tema de organización nanza superior.

El proceso adelantó, concluirá enero próximo, con de los documento Ejecutivo, para que las medidas más

Técnicos bolivianos a Suecia

Diez ingenieros y técnicos bolivianos de empresas telefónicas del país viajaron a Estocolmo, para especializarse en sistemas telefónicos urbanos, en el Centro de Entrenamiento de la empresa L.M. Ericsson. El grupo boliviano viajó en uso de becas concedidas por la firma sueca, en virtud de los contratos suscritos entre Ericsson y las empresas de teléfonos de Trinidad, Cochabamba, Oruro y Sucre. El programa de especialización de seis semanas tratará sobre sistemas telefónicos tipo ARF, operatividad y técnicas de mantenimiento y conclusión con un entrenamiento práctico.

La fotografía muestra al grupo en el momento de recibir de Jan Hertzell, Gerente General de Ericsson en Bolivia, los pasajes a Estocolmo. Los becados son: Ing. Eduardo Borda M., de COTEAUTRI, Trinidad, Pastor Zurita, de TASSA, Sucre, Víctor Helguero, Luis Castelo, Gerardo Vega y Jacinto Lorenzo de ETOSA, Oruro; Víctor Hugo Jaimes, Eduardo Baldi, Rolando Lanza y Ricardo Torrico de SMTA de Cochabamba.

Enfermedades diarreicas ha causado 3 muertos en Nor

El Ministerio de Previsión Social y Salud Pública ha iniciado una investigación médica en la localidad de Taipiplaya, provincia Nor Yungas del departamento de La Paz, a raíz de una denuncia sobre la muerte de tres personas, presuntamente a causa de enfermedades diarreicas, se informó ayer oficialmente.

Los tres casos fueron denunciados por el Director del Hospital de Caranavi, indicando que presentaban síntomas de diarrea y deshidratación aguda. En principio, se indicó que podría tratarse de cólera, una enfermedad inexistente en nuestro medio, pero posteriores estudios epidemiológicos señalaron que la causa probable de las muertes sería una gastroenteritis por salmonelas.

La Oficina Nac demiología, según encuentra realiza complementarios boratorios especial tanto, la pri Taipiplaya se en control sanitario.

El Ministerio Social y Salud Públ de lamentar lo suc que la falta de b básicos de salud dades rurales sera con una "conciencia va" para evitar "m sin fundamento ca el mismo sentido personal médico d para que incentive de educación saneamiento amb comunidades rural

Director de Epidemiología:

Saneamiento ambiental ayudará a combatir la fiebre amarilla

(ANF).- "Las acciones básicas de saneamiento ambiental que pueda ejecutar la comunidad podrán coadyuvar en la erradicación del mosquito trasmisor de la fiebre amarilla antes de la época de lluvias correspondiente a la presente gestión", señaló a ANF al Director de la División Nacional de Epidemiología, Dr. Angel Valencia.

Reiteró la necesidad de que se cumpla el programa de erradicación del mosquito "Aedes Aegypti" antes de la época de lluvias, ya que los charcos y las aguas detenidas son el principal foco de incubación y reproducción de tales insectos.

Como se sabe, el mosquito "Aedes aegypti" fue descubierto el presente año como el trasmisor potencial de la fiebre amarilla en los centros urbanos del país, aunque hasta la fecha no se detectó la existencia de insectos infectados con ese mal.

El doctor Valencia anunció al respecto que se ha logrado exterminar a dichos mosquitos, en la localidad crueña de Cotoca, así como la prosecución del Programa indicado en la ciudad de Santa Cruz y en el Km. 15 de la carretera Cochabamba-Santa Cruz.

En cuanto a la Fiebre amarilla selvática, que se presenta en las áreas del Chapare, Yungas y la zona selvática de Santa Cruz, informó que hasta la fecha se han presentado 48 casos.

En estas zonas continúa llevándose a cabo el programa de vacunación de los viajeros, de prevención a través de folletería y prensa, y, sobre todo, de educación de los pobladores.

Asimismo, la División de Epidemiología evita el traslado de la enfermedad con la fumigación de los camiones y trenes que vinculan los centros urbanos con el agro.

La relación de nuestro país con otros, como el caso de Colombia, está protegida con la fumigación de los aviones que llegan de esos países donde se presenta la fiebre amarilla, como consecuencia de sus características tropicales, manifestó nuestro entrevistado.

En La Paz, funciona Juzgado de Vigilanc

La Corte Superior de Justicia del Distrito d instalará, por primera vez, un Juzgado de Vigilanc mó a PRESENCIA el Vocal de la Corte Jorge Orías

Dijo que la próxima semana se elaborará la respondiente que será enviada a la Corte Sup Justicia de Sucre, para que ésta designe al Juez considerar las solicitudes presentadas por prof abogados interesados en optar el cargo.

TERNAS DE NOTARIOS

El doctor Orías Medina anunció que, en el trans las próximas semanas, la Corte del Distrito de elaborará las ternas para notarios, que fueron devu la Corte Suprema.

Dijo que, debido a la vacación anual de la Suprema de Justicia, que comenzará el lunes y se pro hasta el 28 de noviembre, la designación de los no tarios para La Paz se conocerá a fin de mes.

Informó que la Sala Plena de la Corte Superior ticia de La Paz se encargará también de consid ternas para empleados subalternos del Palacio de que debían ser presentadas hasta el 31 de octubre. plimiento a instrucciones expresas a los jueces.

ONU deplora asesinato de líder de derechos humanos en El Salvador

El Secretario General de la Organización de las Naciones Unidas, Kurt Welheim, mediante una declaración, ha deplorado el asesinato de un líder de los derechos humanos en El Salvador, Ramón Valladares.

El comunicado respectivo dice:

"El Secretario General quedó consternado al ser informado del asesinato en El Salvador, el día de ayer, de un líder más del movimiento de Derechos Humanos en ese país.

El asesinato de Ramón Valladares es particularmente deplorable ya que era Administrador de la Comisión de Derechos Humanos y este sigue el asesinato de María Magdalena Henriques al comienzo del mes.

Este otro acto de terrorismo debe ser contemplado con profunda preocupación en la comunidad internacional, como otros actos que el Secretario General condena enérgicamente".

SAMAPA denuncia el robo de materiales

El Servicio Autónomo Municipal de Agua Potable y Alcantarillado (SAMAPA) denunció que en los últimos días se intensificó el robo de tapas de medidores de agua y alcantarillado "con los perjuicios económicos que significa para la entidad y los peligros para los usuarios".

Informó que se han iniciado las investigaciones para dar con los autores de esos hechos, "quienes serán entregados a la justicia ordinaria en cumplimiento de la Ley".

SAMAPA, pide a los usuarios colaborar en las investigaciones y denunciar al teléfono 311222, de la División de Emergencias, cualquier situación anormal por parte de personas que no vistan el uniforme de los empleados de la entidad.

Denuncia oficial:

Ex funcionarios se apropiaron de bienes y recursos de Transportes

Ex-autoridades jerárquicas y personal intermedio del Ministerio de Transportes, Comunicaciones y Aeronáutica Civil se apropiaron de bienes y recursos de esa Secretaría de Estado, según denuncias formulada por el Ministro del ramo, Cnl. DAEN René Guzmán Fortún.

El Ministro indicó que para remediar esa situación se dará cumlimiento a las instrucciones del Presidente de la República respecto a la necesidad de moralizar la administración pública. El Ministro pidió a las instituciones y empresas públicas descentralizadas de su dependencia, poner en ejecución una labor de saneamiento y moralización en todos los niveles.

Afirmó que, lamentablemente, ex-funcionarios jerárquicos y personal intermedio cometieron una serie de delitos contra el Estado, llegando al extremo incluso de apropiarse de bienes y recursos de ese portafolio.

Dijo que desconocía los motivos por las cuales, en anteriores gestiones, no se denunciaron esos delitos contra el Estado y añadió: "Ahora que las Fuerzas Armadas están encabezando el Gobierno de Reconstrucción Nacional, es necesario asumir actitudes patrióticas y responsables de manera que la Ley imponga las sanciones que establece contra los que cometieron delitos contra la economía del Estado".

El Ministro prometió hacer conocer, en el curso de los próximos días, los informes relacionados con los antecedentes de quienes se apropiaron indebidamente de bienes y recursos del Ministerio de Transportes, para que ellos reciban las sanciones que determinan las leyes.

ONU conmemora Semana del Desarme

La Organización de las Naciones Unidas, mediante un documento oficial, destaca la conmemoración de la Semana del Desarme y hace referencia a la situación conflictiva que vive el mundo y a la difícil situación que atraviesa las relaciones internacionales. El mencionado documento es el siguiente:

"La conmemoración de la Semana del Desarme de las Naciones Unidas significa nuestro conocimiento de la necesidad apremiante de racionalizar la vida internacional y dedicar los recursos colectivos mundiales al cumplimiento de las verdaderas necesidades humanas y ayuda a centrar la atención en uno de los más grandes retos que encara la humanidad. Conocemos las consecuencias de una confrontación nuclear y todavía hacemos muy poco para eliminar esta amenaza.

La Semana del Desarme se observa este año en una época cuando las relaciones internacionales atraviesan una fase muy difícil. El mundo es testigo de una serie de conflictos de poder e intereses. Hay un frecuente recurso a la violencia. En un mundo cuya población, en una gran parte sufre necesidades básicas se gastan un millón de dólares por minuto en prácticas militares. La civilización encara la real y perenne posibilidad de extingirse a sí misma.

Es aparente que tenemos aún que alcanzar una paz duradera y seguridad que aseguren un orden estable mundial. Sin embargo, el solo hecho de que estamos conscientes de nuestros fracasos constituye un elemento promisorio para dar un nuevo curso constructivo a los esfuerzos de la comunidad internacional. Contiene la semilla para un nuevo impulso hacia el cese y la anulación de la carrera armamenticia y la limitación del abismo entre ricos y pobres. No debemos resignarnos a creer que la carrera armamentista y la limitación del abismo entre ricos y pobres. No debemos resignarnos a creer que la carrera armamenticia es y será una suerte inevitable de la humanidad. Tenemos que combatir la tendencia de ver el desarme como un objetivo utópico. Desde el punto de vista pragmático no es el desarme pero una carrera armamenticia ilimitada lo que proporciona ser un objeto ilusorio. La pérdida y la inútil adquisición de armas sin término se demuestra una vez y otra. Pero no trae en ella misma un cambio de curso. Necesitamos estar alertos "y aprovechar cualquier posibilidad de reducir las tensiones y adoptar medidas significantes hacia el desarme. Los resultados positivos de la Conferencia de las Naciones Unidas sobre Ciertas Armas Convencionales que acaba de terminar en Ginebra, demuestra la posibilidad de construir un diálogo sobre el desarme a

(Pasa a la página 13)

Medallas al "Mérito Minero 1980"

El gobierno otorgó ayer la medalla al "Mérito Minero" a seis ciudadanos distinguidos por su contribución al desarrollo de la minería nacional. Los homenajeados son: Bartolomé Guzmán Meneses (Izquierda, 92 años), con 53 años de servicio en la minería; actualmente trabaja en sección almacenes de la mina Siglo XX de la COMIBOL, Apolinar Ecos Gutierrez (centro), antiguo trabajador de la cooperativa Pulacayo. José Pardo Arze (derecha, 61 años) actual jefe de punta en la mina San José, con 36 años de servicios.

Tambien fue homenajeado Walter Meneses Ramírez uno de los principales impulsores de la metalurgia nacional y gestor de la creación de la Empresa Nacional de Fundiciones, empresa de la cual fue gerente general inte gerente financiero. Ausente del a enfermedad, Meneses fue repres por un pariente. Otro ciudadano guido fue Alejandro Fricke también ausente por enfermedad desempeñó diversas funciones minería privada, especialmente distrito de Oruro.

Con carácter póstumo, homenaje René Quiroga Rico, dirigió empresas mineras priva ocupó inclusa el cargo de directo Banco Minero de Bolivia.

El acto se efectuó en el Hotel de La Paz. La entrega de las me estuvo a cargo del Ministro de Min Metalurgia, Cnl. Carlos Morales del Prado.

EL FRANCOTIRADOR

n Cochabamba

Cámara de Comercio pide la revisión de aranceles

COCHABAMBA, 31 (PRESENCIA).- "El contrabando está destruyendo la economía y la moral del país y uno de los medios más eficaces para combatir esta actividad ilegal es hacer una profunda revisión del arancel de importaciones", dijo el Presidente de la Cámara Departamental de Comercio, Dr. Jaime Ovando en conferencia de prensa que se realizó esta tarde en su despacho.

Agregó, que ninguna actividad de efectos destructores", "menos el contrabando puede ser más fuerte que el poder público y es por la razón que confiamos en la acción del gobierno que está comprometido públicamente en la represión".

CANCEL.

Dijo que el comercio legal respeta los fines de recaudación y fomento que persigue el arancel de importaciones y, sin embargo, agregó, las tasas arancelarias demasiado altas en determinados artículos de costo elevado y fácil transporte, tales como relojes, perfumería, electrónicos, textiles, cosméticos, confecciones, artículos "suntuosos", "han alentado el contrabando en perjuicio directo de los ingresos fiscales y del sector industrial y comercial legalmente establecidos".

Añadió que datos estadísticos irrefutables demuestran que cuando los relojes, grabadoras, tejidos tenían un arancel aproximado del 20 por ciento, las recaudaciones eran mayores en un mercado limitado, en relación a las recaudaciones actuales con 80 por ciento de arancel y un mercado mayor.

Denunció que las cifras de los últimos años demuestran una evolución monstruosa de la importancia ilegal, tomando en cuenta solamente los datos oficiales.

Aclaró que tal magnitud es "resultado de la presencia de zonas francas en algunos países vecinos, las diferencias de cambio o sistemas monetarios, ausencia de fiscalización y enfoques desacertados de política arancelaria, que fomentan el contrabando".

Con relación a los "mercados negros" expresó que su crecimiento es acelerado tratando de justificarse por un aparente factor ocupacional.

Al respecto, dijo, la Cámara Nacional de Comercio sugirió la posibilidad de estimular el tránsito de los mercados negros hacia modelos de supermercados de productos agropecuarios y a una especialización de sus operaciones dentro un régimen de racionalidad tributaria.

NORMAS JURIDICAS

Por su parte, el Dr. Néstor Saavedra López, Gerente de esa entidad, dijo que, por decreto de octubre de 1975, el gobierno aprobó con "carácter temporal" un depósito previo en los bancos por un valor del 25 por ciento de las mercaderías importadas.

Agregó que, sin embargo, paulatinamente han sido excluidos la mayor parte de los sectores económicos de la obligación del depósito previo con lo que los fines esencialmente monetarios que perseguía han quedado sin efecto, siendo el monto de la inmovilidad temporal tan bajo que "únicamente alcanza a un sector de las actividades y una ventaja evidente en favor del comercio ilegal que han presionado más a las reservas monetarias sin ningún beneficio para el erario fiscal".

Agregó que lo que el comercio legal deja de importar está siendo cubierto por el contrabando.

Luego habló sobre otra restricción injusta que se ha creado para el comercio legal: son los llamados "permisos previos", así como la creciente e injusta distribución de la carga impositiva que no se fundamenta en la capacidad de pago del contribuyente, es otro elemento negativo contra el comercio y la economía del país.

Finalmente se refirió a la ausencia de equidad tributaria y a las barreras administrativas para el comercio legal.

Contralor General de la República

"Se actuará con energía para evitar abusos contra el Estado"

"La Contraloría General de la República actuará con energía para evitar abusos que vayan en contra de la economía del Estado y los bienes nacionales para lo que se han adoptado las medidas pertinentes que entrarán en vigencia inmediatamente", informó a PRESENCIA el Contralor Adolfo Ustárez Ferreyra.

Dijo que, en la fecha, se ha instruido a la Dirección de Control Previo, efectuar una estricta vigilancia en lo referente al consumo de gasolina mediante los Interventores de la Contraloría designados en entidades dé la Administración Pública.

Señaló que "todo aquel funcionario que tenga asignado un cupo y se exceda en su consumo, deberá cancelar su costo y en ningún caso éste podrá ser cargado a gastos de administración del servicio o entidad respectiva y que por ningún motivo la Contraloría reconocerá como válidos los gastos realizados en exceso y no aceptará excusa al respecto".

"Quedan eximidos, por supuesto , los servicios referidos a las Fuerzas Armadas, Policía, Guardia Nacional, servicios asistenciales y otros imprescindibles", agregó.

Al referirse al uso indebido de vehículos oficiales, afirmó que, "a partir de la fecha, se han dado las instrucciones correspondientes para actuar con energía en cumplimiento de las disposiciones que prohiben el uso de vehículos oficiales fuera del horario de oficina, en feriados, sábados y domingos".

OTRAS MEDIDAS

El doctor Ustárez Ferreyra informó que durante su gestión tiene proyectado "adoptar otras medidas que vayan en beneficio de la Contraloría y principalmente remozar completamente los métodos anticuados de procedimientos que tuvieron vigencia hasta ahora".

Señaló que, para ello, exigirá que los interventores dé la Contraloría "hagan cumplir al pie de la letra la Ley de Licitaciones, para evitar perjuicios al Estado". Agregó que en lo referente a los procesos coactivos, "se tiene previsto proceder directamente con mandamiento de apremio cuando exista prueba preconstituida y se vea que el delito es infraganti, porque hasta ahora se dio oportunidad a los culpables de dilatar procesos y hasta escapar de las sanciones".

Informó que durante su gestión se introducirá la computación en la calificación de años de servicio y la extensión del Certificado de Solvencia Fiscal a ciudadanos y empresas.

"Procuraré terminar el edificio de la Contraloría, y además, efectuar trabajos de ampliación y ver la posibilidad de crear recursos propios que sirvan para incentivar a través de un bono a los empleados más eficientes", dijo.

Finalmente, al reiterar que "el Presidente dio luz verde para actuar con energía para evitar lesiones al Estado", dijo que "próximamente, se abrirá un kardex donde se anote el récord de empresas y ciudadanos que reincidan en delitos ecoobieros contra el Estado para evitar que posteriormente puedan apropiarse de bienes nacionales".

El Banco Mundial entregó un estudio sobre zonas mineras

El Banco Mundial entregó ayer al Ministerio de Trabajo y Desarrollo Laboral los resultados de un estudio sobre la situación socio-económico de distritos mineros.

ESTUDIO SOBRE LAS MINAS.- El Banco Mundial entregó ayer al Ministerio de Trabajo un estudio socio-económico sobre las regiones mineras. El estudio fue realizado en dos provincias de Potosí.

El trabajo, denominado "estudio socio-económico de los centros mineros y su contorno espacial", duró aproximadamente tres años. Estuvo a cargo de técnicos nacionales y extranjeros, en el marco del convenio de préstamo 1404-BO.

La entrega estuvo a cargo del Director del Proyecto de Preinversión del Banco Mundial, Antonio Birbuet, quien destacó la importancia del trabajo, uno de los más completos en su género en el país.

Dijo que el estudio permitió recoger amplia información sobre la situación socio-económica de las minas, la cual podrá ser utilizada por los organismos del gobierno para definir futuros planes de desarrollo. Aseguró que la información será de especial utilidad para la definición de políticas salariales para el sector minero, aunque contiene datos de interés para otros sectores, como el sanitario, el educativo etc.

El estudio abarcó poblaciones mineras y campesinas de las provincias Bustillos y Chayanta del departamento de Potosí. Fue analizada, en especial, la "aglomeración urbana" compuesta por las poblaciones de Cataví, Siglo XX, Miraflores, Uncía Llallagua, Antaloya y Cancañiri.

Según el estudio, esas poblaciones constituyen la séptima aglomeración urbana del país.

"A nombre del gobierno, recibió el trabajo el Subsecretario de Desarrollo Laboral, Jorge Frías Rocha, quien agradeció la colaboración del Banco Mundial y comprometió el apoyo gubernamental para difundir adecuadamente los resultados del estudio y lograr un óptimo aprovechamiento de sus resultados.

Los resultados del estudio están contenidos en nueve volúmenes.

Hospital Obrero fue condecorado, al cumplir 25 años de servicios

El Ministro de Previsión Social y Salud Pública, Cap. ' de Frag. Avelino Rivero, condecoró ayer al Hospital Obrero de La Paz, con la Medalla al Mérito de la Seguridad Social en el grado de Distinguido, al cumplir los 25 años de servicios sanitarios a los asegurados y beneficiarios de la Caja Nacional de Seguridad Social (CNSS).

BODAS DE PLATA DEL HOSPITAL OBRERO.- La composición fotográfica muestra dos aspectos del acto de homenaje a las Bodas de Plata del Hospital Obrero de La Paz, que se cumplió ayer en la Casa de la Cultura "Franz Tamayo". En la oportunidad, el Ministro de Previsión Social y Salud Pública, Cap. de Frag. Avelino Rivero condecoró al nosocomio con la Medalla al Mérito de la Seguridad Social en el grado de Distinguido.

La ceremonia se cumplió en la Casa de la Cultura "Franz Tamayo", en el marco del programa preparado por el nosocomio para festejar sus Bodas de Plata. Además del Ministro, asistieron las autoridades de la CNSS, del Hospital Obrero y personal médico y paramédico.

"Al cabo de 25 años de lucha tenaz, hoy, con mucho orgullo, vemos un nosocomio que nos ofrece las bondades de mitigar el dolor, curar las enfermedades, con los últimos adelantos de la técnica moderna, que en sus recursos humanos cuenta con personal altamente capacitado en sus diferentes niveles", dijo el Ministro Rivero al colocar la condecoración en el estandarte del Hospital Obrero Nº 1.

Por su parte, el Dr. Guillermo Villanueva, Director Ejecutivo de la CNSS, manifestó que el Hospital Obrero "pone de relieve y reafirma los conceptos vitales sobre la evolución de la seguridad social en Bolivia y la atención médica a un creciente número de pacientes". Señaló que el nosocomio se ha destacado por "mérito propio y por la aptitud de sus profesionales", y añadió que, para seguir adelante, "es imprescindible que la CNSS cuente con la comprensión del Estado y de las empresas privadas que contribuyen con sus aportes a vitalizar sus recursos para un desarrollo normal de todas sus actividades".

El Hospital Obrero de La Paz, fue inaugurado el 31 de octubre de 1955, durante el gobierno de Víctor Paz Estenssoro. En ese entonces, tenía 150 camas. Hoy ese número ha sobrepasado de 500.

En los 25 años de servicios sanitarios, fueron internados en el Hospital Obrero 151.246 pacientes y fueron intervenidos quirúrgicamente 64.107, con un promedio de 56 operaciones mensuales, según datos suministrados por el Gerente General de la CNSS, Lic. oscar Arzabe.

Por último, el Dr. Hugo Garrón, actual director del Hospital Obrero, hizo un homenaje especial al nosocomio y ponderó el trabajo de sus funcionarios, sin cuyo concurso, dijo, "no se hubiese logrado los avances y progresos hasta ahora logrados".

Las autoridades ejecutivas de la CNSS, por su parte, dedicaron una parte del acto para rendir homenaje a los "socios fundadores y trabajadores que cumplieron 25 años de trabajo en el hospital. En los intermedios del programa, actuó la Orquesta de Cámara de la Municipalidad, dirigida por Juan Antonio Maldonado.

INE realizó una encuesta en Tarija

El Instituto Nacional de Estadística, en cumplimiento a un convenio firmado con la Corporación Regional de Desarrollo de Tarija (CODETAR) y el Proyecto Villamontes Sachapera, realizó un Censo Agropecuario en la Provincia Gran Chaco del Departamento de Tarija, con el objeto de obtener datos socioeconómicos fundamentalmente agrícolas, ganaderos y forestales.

El Director Ejecutivo del INE, Arturo Valdivieso, informó a PRESENCIA que los datos recogidos con la encuesta, cuyo levantamento empezó el 20 de octubre, permitirán al proyecto "mayor información que redunde en una mejor planificación".

Dijo que, debido a la postergación del Segundo Censo Nacional Agropecuario, la Corporación de Desarrollo de Tarija confronta problemas ante la carencia de información estadística que permita efectuar la etapa del estudio de factibilidad, razón por la que se aceptó realizar la encuesta aprovechando la disposición de medios, técnicos y tiempo.

Anuncio que el trabajo se inició con la capacitación del personal de empadronamiento mediante sistema audivisual los días 17, 18, y 19 de octubre en las localidades de Villamontes y Yacuiba, con asistencia de 48 maestros rurales quienes recibieron la debida instrucción.

"Para realizar la encuesta se dispuso una serie de actividades previas a la misma que comenzaron con la programación, organización y revisión y completamiento cartográfico para continuar con el diseño de la boleta, la preparación de carpetas, de personal y efectuar la correspondiente publicidad, distribución de material y finalmente el levantamiento de la información y la recolección de material", señaló.

Dijo que se tiene previsto, ahora, el procesamiento de información y codificación, trabajo que se realizará en Tarija en el computador PDP/45 de la Universidad Juan Misael Saracho. Agregó que el INE prestará apoyo técnico de programación y computación con paquetes: Sens y Cosens, durante los aproximadamente 45 días que durará el trabajo de procesamiento.

IMPORTANCIA DEL PROYECTO

El Licenciado Valdivieso destacó la importancia económica del Proyecto Villamontes-Sachapera, "cuya programación de ejecución para 20 años influirá positivamente en el Producto Interno Bruto (PIB) tanto del departamento de Tarija como del país, debido a su carácter múltiple que contempla embalses de ríos e irrigación y habilitación de tierras para producción agropecuaria, agrícola y forestal".

Finalmente, afirmó que el cumplimiento del convenio con CODETAR y el Proyecto Ingavi, es parte "de la nueva filosofía del INE, destinada a establecer el mayor número de nexos y lazos que sirvan para utilizar debidamente los recursos físicos y humanos en una labor de coordinación interinstitucional bien interpretada y ejecutada".

Asalto frustado a sucursal del Banco del Estado

Varios individuos intentaron ayer, a mediodía, asaltar la sucursal del Banco del Estado, en el barrio de Villa Fátima de La Paz, informó la Dirección General de la Guardia Nacional.

El asalto fue frustrado por la oportuna intervención del guardia encargado de la seguridad de esa oficina bancaria, añade el informe.

El hecho ocurrió cuando los empleados del banco procedían al cierre de la oficina. Se produjo un enfrentamiento armado, del cual resultó con una herida en el brazo izquierdo el guardia Jr. con una herida en el abdomen uno de los asaltantes.

Este último - con la ayuda de sus cómplices, cuyo número no precisa el informe oficial - logró escapar en un "jeep" color amarillo.

El boletín policial recuerda que los hospitales clínicas y otros centros de auxilio médico están en la obligación de informar sobre la atención de cualquier persona que presente heridas provocadas por arma de fuego, armas blancas u otras.

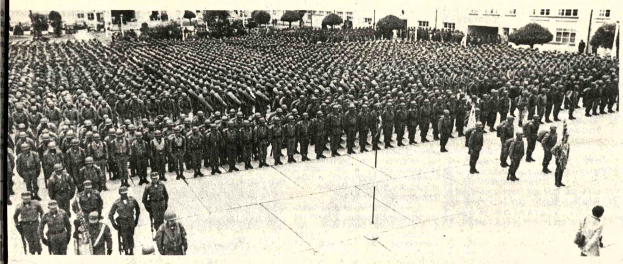

Concentracion de tropas del C.I.M.

La fotografía muestra el aspecto que presentaba el patio del Gran Cuartel General de Miraflores, donde se concentraron las tropas de los Centros de Instrucción Militar (CIM) de Guaqui, Viacha y Achacachi. Los jefes y soldados de esas unidades, previamente, hicieron una marcha por las calles de esta ciudad en horas de la mañana.

BANCO DE LA VIVIENDA S.A.M.
BOLIVIA
BANVI

A USTED QUE CARECE DE VIVIENDA PROPIA:

YA NO PAGUE ALQUILERES ELEVADOS-

PAGUE INTERESES BAJOS

EL BANCO DE LA VIVIENDA

SOCIEDAD ANONIMA MIXTA

LE OFRECE : DESDE EL LUNES 3 DE NOVIEMBRE:

PRESTAMOS PARA SOLUCIONAR ESE GRAVE PROBLEMA, PAGANDOLE POR SUS AHORROS EL 11% DE INTERES ANUAL, QUE ES EL MAS ALTO QUE OTRAS TASAS DE INTERES SIN REAJUSTE MONETARIO.

DEBE USTED SABER QUE,

EL REAJUSTE MONETARIO, ES SU PROTECCION, SU SEGURIDAD Y SOBRE TODO, *SU TRANQUILIDAD,* PORQUE SUS AHORROS ESTAN PROTEGIDOS CONTRA LAS FLUCTUACIONES CAMBIARIAS.

AHORRANDO EN EL BANCO DE LA VIVIENDA USTED SE HABILITA PARA OBTENER UN PRESTAMO PARA CONTAR CON SU VIVIENDA PROPIA.

NO OLVIDE AMIGO LECTOR: DESDE PASADO AÑO EL BANVI LE SOLUCIONARA EL MAS ANTIGUO DE LOS PROBLEMAS.

TRAMITES LIGEROS Y CONDICIONES FACILISIMAS.

Tránsito inauguró curso sobre planificación del transporte

PLANIFICACION DEL TRANSPORTE . Participantes en el curso de planificación del transporte urbano de pasajeros, que comenzó ayer bajo la organización del Servicio Nacional de Tránsito. Los participantes son policías especializados en problemas de tránsito.

El Director Nacional de Tránsito, Cnl. Luis Antezana Pérez, inauguró ayer el curso de Planificación de Transporte Urbano de Pasajeros, convocado por ese Servicio Nacional en el cual participarán, como expositores, los técnicos israelíes Isaajar Shefi, Isaac Novik y Leumi Cohen. El sentido que Tránsito dará al mencionado curso fue expuesto por el Director General, quien explicó las deficiencias y problemas que presenta el tránsito.

Participarán en el curso, la División de Servicios Públicos, el Departamento de Planificación y la División de Operaciones.

"Brindar un servicio de transportes de pasajeros, permanente y eficiente, constituye una de las grandes preocupaciones de todos los países modernos y esta preocupación asume características especiales en los países en vías de desarrollo, donde el transporte es condición básica de su progreso social y económico'',, dijo el Cnl. Antezana Pérez.

Explicó que se ha comprobado, en esos países, que los sistemas de transporte de pasajeros, no obstante los buenos propósitos, presentan deficiencias por los vehículos obsoletos e inapropiados para el servicio; mantenimiento inadecuado de los automotores y servicios deficientes por la falta de planificación. A ellas, se agrega la baja rentabilidad, como resultado de los altos costos de operación.

Al referirse a la explotación de esos servicios por sindicatos o pequeñas cooperativas, que son incapaces de prestar un servicio regular a tarifas razonables, señaló que el problema adicional es la inconveniencia de las ramificaciones que, desde el punto de vista de la rentabilidad, hace inconveniente una inversión económica.

La problemática del transporte, dijo, indujo a su oficina a solicitar la colaboración de técnicos israelíes, para que dicten el curso. Expresó la seguridad de que la colectividad, a breve plazo, pueda contar con un servicio racional y apropiado.

Finalizó mencionando características de un servicio eficiente, para que el transporte masivo ofrezca seguridad y economía para el pasajero.

Festividad de Todos Santos provoca escasez de harina

Las costumbres arraigadas de la festividad de Todos Santos han motivado una sobredemanda de harina en el mercado nacional, lo que provocó una aparente escasez del producto, dijo a la prensa el Subsecretario de Comercio, Lic. Eduardo Noda.

Sostuvo que, habitualmente, en esta temporada, se produce una sobredemanda en la harina, con la cual el pueblo elabora toda una gama de panecillos caseros. Añadió que esa aparente escasez de harina será conjurada con una distribución equitativa de ese producto a los comerciantes. El Lic. Noda afirmó que no se podía aumentar la producción de harina, debido a que se trata de un producto subvencionado con un 74 por ciento, lo que representa cada año la suma de 53 millones de dólares.

Las autoridades de Industria y Comercio señalaron que existen subvenciones directas a otros artículos, como el caso del café, y que, otros rubros se favorecen con subvenciones indirectas ligadas a los combustibles que utilizan muchas industrias.

CASO DE LA CANA

El Ministro de Industria y Comercio, Tcnl. Mario Guzmán Moreno, se refirió al actual procesamiento de la caña. Dijo que las FF.AA., en un acto de desprendimiento, han salvado la escasez de mano de obra . El Ministro indicó que, en esta época, los zafreros, generalmente campesinos del valle y del altiplano, abandonan sus tareas agrícolas para la festividad de Todos Santos. El Tcnl. Guzmán Moreno señaló que cada año es más escasa la mano de obra porque los rubros agrícolas están en permanente incremento.

Indicó que, en 1973, la cosecha de algodón se cultivó en más de 70.000 hectáreas y su recolección se hizo a mano, recurriéndose inclusive a los estudiantes. Añadió que, en 1980, la cosecha de algodón se ha mecanizado, El Ministro dijo que, en el caso de la caña, también en 1980, los cañeros han adquirido seis máquinas para el corte de caña con una inversión de 100 mil dólares. Estos equipos hacen un trabajo de 15 toneladas-hora.

"Tenemos la esperanza de cubrir la cuota azucarera de este año", afirmó el Ministro de Industria y Comercio. Expresó que esta cuota asciende a 6 millones de quintales, de los cuales cuatro millones están destinados al consumo interno y dos millones al mercado de exportación. Agregó que, si se produce un desfase, éste sería en una proporción mínima, tanto más si se tiene en cuenta que la molienda está avanzada en un 85 por ciento. Añadió que el Ingenio de Bermejo, que tiene asignada una cuota de 1.650.000 quintales, tiene un avance del 92 por ciento de molienda. Hasta el momento, su producción llegó a 1.524.722 quintales.

CORPORACION MINERA DE BOLIVIA

Invita a los señores representantes y firmas proveedoras a recabar los pliegos de especificaciones en la Secretaría de la Junta de Adquisiciones 4to. piso Edificio Central, de horas 8:00 a 11:30 a.m.

PEDIDO No.	MATERIALES
32849	TABLEROS DE CONTROL
33484	REPUESTOS PARA TARRAJADORAS DE CANERIA
33605	AISLADORES DE VIDRIO Y PORCELANA
33701	FIERRO "H" VIGAS
33962	MAQUINA PLANCHADORA A RODILLO

El plazo para la presentación de ofertas vence a horas 16:30 p.m. del día miércoles 3 de diciembre del presente año.

La Paz, octubre 30 de 1980

SUBGERENCIA DE ADQUISICIONES
GR-806/80

Inversión cercana a $US 30 millones

85% de avance tiene la carretera de 105 Kms, Confital-Quillacollo

El proyecto caminero Confital-Quillacollo tiene un avance del 85 por ciento, estimándose que, para junio de 1981, estará concluído.

Las autoridades del Servicio Nacional de Caminos y representantes de la prensa, realizaron una visita de inspección a este tramo vial que servirá para unir las ciudades de Oruro-Cochabamba, en un primer tramo de 105 kilómetros. El proyecto tiene su comienzo en la población de Quillacollo, a 13 kilómetros de la ciudad de Cochabamba. Esta vía constituye un tramo de la ruta troncal que vincula las ciudades de La Paz y Oruro en el oeste y Cochabamba y Santa Cruz en el Este.

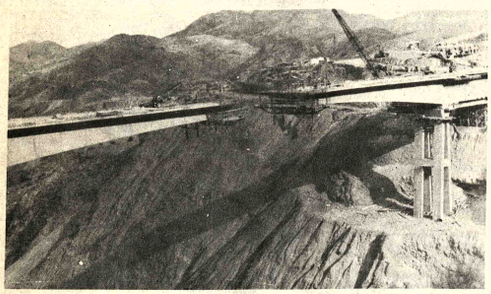

VIADUCTO DE 103 metros.- Uno de los trabajos mayores que se realiza en la construcción de la carretera Confital-Quillacollo es el viaducto de 103 metros que tiene una profundidad de 250 metros.

En su parte inicial, la carretera tiene características apropiadas a la zona del valle manteniendo las mismas hasta el kilómetro 39 cerca del río Tapacarí, donde la topografía del terreno cambia bruscamente, pasando a las características montañosas que se mantienen hasta Confital.

El costo del proyecto, según contrato, supone la inversión de $US. 923.075 dólares para los trabajos de consultoría; la construcción tiene un costo de 28.273.650 dólares.

El contrato de construcción fue suscrito con la Empresa Bartos y Cía S.A., el 20 de agosto de 1976. El 1º de noviembre del mismo año, la Empresa Bartos inició la construcción.

El BID ha financiado la suma de 36 millones de dólares y el saldo, el gobierno de Bolivia. La adjudicación del contrato de supervisión favoreció al Consorcio Hidroservice Engenharia Ltda. e Ingeniería Politécnica Americana (IPA), consultores brasileña y boliviana respectivamente.

Durante la visita de inspección, se estableció que el avance de obra de esta carretera, llega al 85 por ciento. Desde Confital (Oruro) ha hasta el kilómetro 94, se han iniciado los trabajos de moviemiento de tierra. Desde el kilómetro 95, la carretera de doble vía está pavimentada hasta Quillacollo. En este trayecto, se han colocado letreros de señalización y de seguridad.

El Servicio de Caminos, con el fin de facilitar el tráfico vehicular, ha puesto en servicio la carretera desde Cochabamba hasta el kilómetro 70.

MOVIMIENTO DE TIERRA.- En la zona de Confital, la Empresa Bartos ha iniciado los trabajos del movimiento de tierra, para pavimentar el tramo que le falta hasta el kilómetro 95.

Seis heridos en choque de trenes ocurrido entre Río Mulatos-Uyuni

ENFE atribuye el hecho a "sabotaje del personal de tráfico".

A la una y treinta de la madrugada de ayer, un choque de trenes ocurrido entre las estaciones ferroviarias de Chita y Quehua, en el tramo Río Mulatos-Uyuni, causó heridas a seis personas. El hecho según denuncia la Empresa Nacional de Ferrocarriles, se produjo a raíz del sabotaje del personal de esa empresa.

El comunicado oficial dice: "La Empresa Nacional de Ferrocarriles lamenta hacer conocer a la opinión pública, que, como consecuencia del sabotaje del persona, de Tráfico de ENFE, el día de hoy viernes 31 de octubre de 1980, a horas 1.30 de la madrugada, en el Km. 672, entre las estaciones de Chita y Quehua, de la línea férrea Uyuni-Río Mulato, se produjo un accidente ferroviario ocasionado por el choque de los trenes Nºs. 103 y 5, que viajaban en igual dirección. El hecho se originó como consecuencia de que el Tren Nº. 103 (de carga), primero en la ruta, sufrió desperfecto en el sistema de aire, que provocó el frenado automático del convoy, habiendo sido embestido por el Tren Nº. 5 (mixto de pasajeros).

El Tren 103, locomotora Nº. 1018, estaba conducido por el maquinista Emigdio Pérez, Auxiliar Ernesto López, Conductor Moisés Alanís y Brequero Roberto Escóbar. El Tren Nº. 5, locomotora Nº. 1009 llevaba el siguiente personal: Maquinista, Vicente Gutiérrez; Auxiliar, Jorge Molina; Inspector, Alfonso González; Conductor, Moisés Granadino, y Brequero, Víctor Gutiérrez.

Resultaron volcadas las bodegas 12903, 15055, 12885, 12863, 11141 y bodega de personal 53.

Como consecuencia de este lamentable accidente, resultaron heridas las siguientes personas: Maquinista del Tren 5; Vicente Gutiérrez, Pasajeros: Miguel Guzmán, Rolando Luján, Víctor Bazualdo, Elba Arnez de Arce e Ing. Lucio Torrico.

Inmediatamente de conocido este lamentable hecho, autoridades de ENFE, encabezadas por el Jefe de Maestranza de Uyuni, se constituyeron en el lugar del accidente, llevando personal médico y dorgas, para asistir a los damnificados.

La Gerencia General de ENFE dispuso la suspensión inmediata del servicio del Encargado de la Estación de Chita y del Regulador de Trenes del Puesto de Mando de Oruro, hasta la conclusión del sumario informativo que se está instaurando para la aplicación de las sanciones correspondientes.

Las causas del accidente, así como la nómina de los responsables, los daños físicos ocasionados a los pasajeros y al material rodante, serán conocidos a la conclusión del sumario informativo.

ENFE, lamenta que este nuevo accidente ferroviario haya sido producido por causas mencionadas en principio, en detrimento de esta principal fuente de trabajo y de los bienes del Estado".

Escuela Brasil fue condecorada

La Directora General de Educación Urbana, Prof. Nila Auza de Gómez, en ceremonia realizada en el cine-teatro 16 de Julio de La Paz, condecoró ayer a la escuela fiscal de niñas "República del Brasil" con la Gran Orden Boliviana de la Educación en el grado de Comendador, por sus 50 años de servicio a la educacion nacional. La condecoración fue colocada en el estandarte del establecimiento. Asistieron autoridades educativas miembros de la Embajada del Brasil, padres de familia, alumnos e invitados especiales. La Prof. Auza de Gómez, en la parte central del acto, destacó la labor educativa de la escuela Brasil y dijo que "es para mí un honor entregarle el máximo reconocimiento del Estado boliviano a los servidores de la educación". En la fotografía, un aspecto del acto.

Estaño : 7,40 dólares

La libra fina de estaño se cotizó ayer en 7,40 dólares, dos centavos de dólar más que el precio del jueves, en la Bolsa de Metales de Londres.

Ayer pareció estabilizarse el comportamiento del mercado internacional de metales, aunque el nivel de los precios no repuntó en forma considerable.

Las cotizaciones oficiales de ayer, válidas para el cálculo de los tributos de la minería nacional, son las siguientes:

Estaño, 7,40 dólares la libra fina.
Oruro, 641 dólares la onza troy.
Plata, 18,82 dólares la onza troy.
Plomo, 37 centavos de dólar la libra fina.
Zinc, 36 centavos de dólar la libra fina.
Cobre, 92 centavos de dólar la libra fina.
Bismuto, (productores), 5,00 dólares (otras transacciones), 2,22 -2,33 dólares la libra fina.
Cadmio, 2,15 dólares la libra fina.
Wolfram 146 dólares la unidad métrica fina.
Antimonio, 3.225 dólares la tonelada métrica.

CONRUB evaluará trabajo de subcomisiones universitarias

La Comisión Nacional de Reordenamiento de la Universidad Boliviana (CONRUB), convocará a las subcomisiones de cada una de las ocho universidades públicas, a reuniones sectoriales para realizar la primera evaluación de sus trabajos, se informó ayer oficialmente.

Las reuniones, sectoriales, de acuerdo, al informe, tendrán lugar en la segunda quincena de noviembre, la primera se efectuará en La Paz del 13 al 15 de noviembre, sobre el área de Administración y Organización.

Las autoridades de CONRUB explicaron que las reuniones sectoriales de la segunda quincena de noviembre próximo servirán para "compatibilizar criterios para lograr uniformidad en el sistema de trabajo". Esa misma finalidad tendrá la primera reunión del área administrativa y de organización, a la que asistirán los directores administrativos de cada una de las subcomisiones universitarias.

El temario de esta reunión es el siguiente: evaluación general en base a los informes sobre avance de trabajo presentado por cada subcomisión, ajuste de cronogramas de trabajo y fijación de fechas límites; definición del organigrama estructural, tipo e intercambio de proyectos; definición del marco general del escalafón docente; y, finalmente, determinación de la fecha de la tercera reunión sectorial.

Posteriormente realizarán también reuniones sectoriales de áreas jurídica, académica, financiera y económica y último, de infraestructura.

El proceso de reordenamiento de la Universidad Boliviana se inició el agosto con la creación de CONRUB que, a su vez, dio a las ocho subcomisiones universitarias.

Las máximas autoridades de CONRUB han explicado que actualmente trabajan en la elaboración de un diagnóstico de la Universidad, para posteriormente un mediano tema de organización de la ñanza superior.

El proceso, según se adelantó, concluirá a enero próximo, con la de los documentos al Ejecutivo, para que éste las medidas más convenientes.

Técnicos bolivianos a Suecia

Diez ingenieros y técnicos bolivianos de empresas telefónicas del país viajaron a Estocolmo, para especializarse en sistemas telefónicos urbanos, en el Centro de Entrenamiento de la empresa L.M. Ericsson. El grupo boliviano viajó en uso de becas concedidas por la firma sueca, en virtud de los contratos suscritos entre Ericsson y las empresas de teléfonos de Trinidad, Cochabamba, Oruro y Sucre. El programa de especialización de seis semanas tratará sobre sistemas telefónicos tipo ARF, operatividad y técnicas de mantenimiento y conclusión con un entrenamiento práctico.

La fotografía muestra al grupo en el momento de recibir de Jan Hertzell, Gerente General de Ericsson en Bolivia, los pasajes a Estocolmo. Los becados son: Ing. Eduardo Borda M., de COTEAUTRI, Trinidad, Pastor Zurita, de TASSA, Sucre, Víctor Helguero, Luis Casteio, Gerardo Vega y Jacinto Lorenzo de ETOSA, Oruro; Víctor Hugo Jaimes, Eduardo Baldi, Rolando Lanza y Ricardo Torrico de SMTA de Cochabamba.

Enfermedades diarreicas ha causado 3 muertos en Nor Y

El Ministerio de Previsión Social y Salud Pública ha iniciado una investigación médica en la localidad de Taipiplaya, provincia Nor Yungas del departamento de La Paz, a raíz de una denuncia sobre la muerte de tres personas, presuntamente a causa de enfermedades diarreicas, se informó ayer oficialmente.

Los tres casos fueron denunciados por el Director del Hospital de Caranavi, indicando que presentaban síntomas de diarrea y deshidratación aguda. En principio, se indicó que podría tratarse de cólera, una enfermedad inexistente en nuestro medio, pero posteriores estudios epidemiológicos señalaron que la causa probable de las muertes sería una gastroenteritis por salmonelas.

La Oficina Nacional de Epidemiología, según se informó, se encuentra realizando estudios complementarios en laboratorios especializados, tanto, la población de Taipiplaya se encuentra bajo control sanitario.

El Ministerio de Previsión Social y Salud Pública ha manifestado de lamentar lo sucedido y que la falta de servicios básicos de salud en algunas localidades rurales se relacione con una "conciencia va" para evitar rumores sin fundamento científico, el mismo sentido el personal médico y enfermeras para que incentiven programas de educación y saneamiento ambiental en las comunidades rurales.

Director de Epidemiología:

Saneamiento ambiental ayudará a combatir la fiebre amarilla

(ANF).- "Las acciones básicas de saneamiento ambiental que pueda ejecutar la comunidad podrán coadyuvar en la erradicación del mosquito trasmisor de la fiebre amarilla antes de la época de lluvias correspondiente a la presente gestión", señaló a ANF al Director de la División Nacional de Epidemiología, Dr. Angel Valencia.

Reiteró la necesidad de que se cumpla el programa de erradicación del mosquito "Aedes Aegypti" antes de la época de lluvias, ya que los charcos y las aguas detenidas son el principal foco de incubación y reproducción de tales insectos.

Como se sabe, el mosquito "Aedes aegypti" fue descubierto el presente año como el trasmisor potencial de la fiebre amarilla en los centros urbanos del país, aunque hasta la fecha no se detectó la existencia de insectos infectados con ese mal.

El doctor Valencia anunció al respecto que se ha logrado exterminar a dichos mosquitos, en la localidad cruceña de Cotoca, así como la prosecución del Programa indicado en la ciudad de Santa Cruz y en el Km. 15 de la carretera Cochabamba-Santa Cruz.

En cuanto a la Fiebre amarilla selvática, que se presenta en las áreas del Chapare, Yungas y la zona selvática de Santa Cruz, informó que hasta la fecha se han presentado 48 casos.

En estas zonas continúa llevándose a cabo el programa de vacunación de los viajeros, de prevención a través de folletería y prensa, y, sobre todo, de educación de los pobladores.

Asimismo, la División de Epidemiología evita el traslado de la enfermedad con la fumigación de los camiones y trenes que vinculan los centros urbanos con el agro.

La relación de nuestro país con otros, como el caso de Colombia, está protegida con la fumigación de los aviones que llegan de esos países donde se presenta la fiebre amarilla, como consecuencia de sus características tropicales, manifestó nuestro entrevistado.

ONU deplora asesinato de líder de derechos humanos en El Salvador

El Secretario General de la Organización de las Naciones Unidas, Kurt Welheim, mediante una declaración, ha deplorado el asesinato de un líder de los derechos humanos en El Salvador, Ramón Valladares.

El comunicado respectivo dice:

"El Secretario General quedó consternado al ser informado del asesinato en El Salvador, el día de ayer, de un líder más del movimiento de Derechos Humanos en ese país.

El asesinato de Ramón Valladares es particularmente deplorable ya que era Administrador de la Comisión de Derechos Humanos y este sigue el asesinato de María Magdalena Henriques al comienzo del mes.

Este otro acto de terrorismo debe ser contemplado con profunda preocupación en la comunidad internacional, como otros actos que el Secretario General condena enérgicamente".

SAMAPA denuncia el robo de materiales

El Servicio Autónomo Municipal de Agua Potable y Alcantarillado (SAMAPA) denunció que en los últimos días se intensificó el robo de tapas de medidores de agua y alcantarillado "con los perjuicios económicos que significa para la entidad y los peligros para los usuarios".

Informó que se han iniciado las investigaciones para dar con los autores de esos hechos, "quienes serán entregados a la justicia ordinaria en cumplimiento de la Ley".

SAMAPA, pide a los usuarios colaborar en las investigaciones y denunciar al teléfono 311222, de la División de Emergencias, cualquier situación anormal por parte de personas que no vistan el uniforme de los empleados de la entidad.

En La Paz, funcion Juzgado de Vigilar

La Corte Superior de Justicia del Distr instalará, por primera vez, un Juzgado de Vi mó a PRESENCIA el Vocal de la Corte Jorge

Dijo que la próxima semana se elabora rresponderá que será enviada a la Cort Justicia de Sucre, para que ésta designe al considerar las solicitudes presentadas por abogados interesados en optar el cargo.

TERNAS DE NOTARIOS

El doctor Orias Medina anunció que, en las próximas semanas, la Corte del Distr elaborará las ternas para notarios, que fuer la Corte Suprema.

Dijo que, debido a la vacación anual Suprema de Justicia, que comenzará el lunes hasta el 28 de noviembre, la designación d tarios para La Paz se conocerá a fin de mes.

Informó que la Sala Plena de la Corte ticia de La Paz se encargará también d ternas para empleados subalternos del Pa que debían ser presentadas hasta el 31 de plimiento a instrucciones expresas a los ju

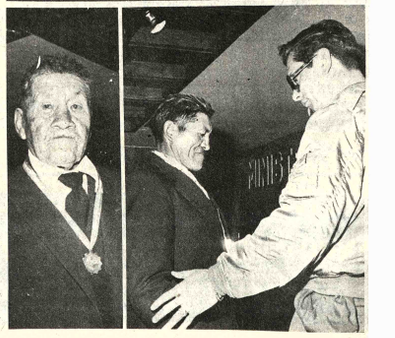

Medallas al "Mérito Minero 1980"

El gobierno otorgó ayer la medalla al "Mérito Minero" a sesis ciudadanos distinguidos por su contribución al desarrollo de la minería nacional. Los homenajeados son: Bartolomé Guzmán Meneses (izquierda, 92 años), con 53 años de servicio en la minería; actualmente trabaja en sección almacenes de la mina Siglo XX de la COMIBOL, Apolinar Ecos Gutierrez (centro), antiguo trabajador de la cooperativa Pulacayo. José Pardo Arze (derecha, 61 años) actual jefe de punta en la mina San José, con 36 años de servicios.

Tambien fue homenajeado Walter Meneses Ramirez uno de los principales impulsores de la metalurgia nacional y gestor de la creación de la Empresa Nacional de Fundiciones, empresa de la cual fue gerente gerente financier enfermedad, Mer por un parient guido fue Alej también ausente desempeñó div minería privad distrito de Orur

Con cará homenaje Rer dirigido empre ocupó incluso Banco Minero

El acto s de La Paz, L estuvo a car Metalurgia, del Prado.

Denuncia oficial:

Ex funcionarios se apropiaron de bienes y recursos de Transportes

Ex-autoridades jerárquicas y personal intermedio del Ministerio de Transportes, Comunicaciones y Aeronáutica Civil se apropiaron de bienes y recursos de esa Secretaría de Estado, según denuncias formulada por el Ministro del ramo, Cnl. DAEN René Guzmán Fortún.

El Ministro indicó que para remediar esa situación se dará cumlimiento a las instrucciones del Presidente de la República respecto a la necesidad de moralizar la administración pública. El Ministro pidió a las instituciones y empresas públicas descentralizadas de su dependencia, poner en ejecución una labor de saneamiento y moralización en todos los niveles.

Afirmó que, lamentablemente, ex-funcionarios jerárquicos y personal intermedio cometieron una serie de delitos contra el Estado, llegando al extremo incluso de apropiarse de bienes y recursos de ese portafolio.

Dijo que desconocía los motivos por los cuales, en anteriores gestiones, no se denunciaron esos delitos contra el Estado y añadió: "Ahora que las Fuerzas Armadas están encabezando el Gobierno de Reconstrucción Nacional, es necesario asumir actitudes patrióticas y responsables de manera que la Ley imponga las sanciones que establece contra los que cometieron delitos contra la economía del Estado".

El Ministro prometió hacer conocer, en el curso de los próximos días, los informes relacionados con los antecedentes de quienes se apropiaron indebidamente de bienes y recursos del Ministerio de Transportes, para que ellos reciban las sanciones que determinan las leyes.

ONU conmemora Semana del Desarme

La Organización de las Naciones Unidas, mediante un documento oficial, destaca la conmemoración de la Semana del Desarme y hace referencia a la situación conflictiva que vive el mundo y a la difícil situación que atraviesa las relaciones internacionales. El mencionado documento es el siguiente:

"La conmemoración de la Semana del Desarme de las Naciones Unidas significa nuestro conocimiento de la necesidad apremiante de racionalizar la vida internacional y dedicar los recursos colectivos mundiales al cumplimeinto de las verdaderas necesidades humanas y ayuda a centrar la atención en uno de los más grandes retos que encara la humanidad. Conocemos las consecuencias de una confrontación nuclear y todavía hacemos muy poco para eliminar esta amenaza.

La Semana del Desarme se observa este año en una época cuando las relaciones internacionales atraviesan una fase muy difícil. El mundo es testigo de una serie de conflictos de poder e intereses. Hay un frecuente recurso a la violencia. En un mundo cuya población, en una gran parte sufre necesidades básicas se gastan un millón de dólares por minuto en prácticas militares. La civilización encara la real y perenne posibilidad de extingirse a si misma.

Es aparente que tenemos aún que alcanzar una paz duradera y seguridad que aseguren un orden estable mundial. Sin embargo, el solo hecho de que estamos conscientes de nuestros fracasos constituye un elemento promisorio para dar un nuevo curso constructivo a los esfuerzos de la comunidad internacional. Contiene la semilla para un nuevo impulso hacia el cese y la anulación de la carrera armamenticia y la limitación del abismo entre ricos y pobres. No debemos resignarnos a creer que la carrera armamentista y la limitación del abismo entre ricos y pobres. No debemos resignarnos a creer que la carrera armamenticia es y será una suerte inevitable de la humanidad. Tenemos que combatir la tendencia de ver el desarme como un objetivo utópico. Desde el punto de vista pragmático no es el desarme pero una carrera armamenticia ilimitada lo que proporciona ser un objeto ilusorio. La pérdida y la inútil adquisición de armas sin término se demuestra una vez y otra. Pero no trae en ella misma un cambio de curso. Necesitamos estar alertos "y aprovechar cualquier posibilidad de reducir las tensiones y adoptar medidas significantes hacia el desarme. Los resultados positivos de la Conferencia de las Naciones Unidas sobre Ciertas Armas Convencionales que acaba de terminar en Ginebra, demuestra la posibilidad de construir un diálogo sobre el desarme a

(Pasa a la página 13)

En Cochabamba

Cámara de Comercio pide la revisión de aranceles

COCHABAMBA, 31 (PRESENCIA).- "El contrabando está destruyendo la economía y la moral del país y uno de los medios más eficaces para combatir esta actividad ilegal es hacer una profunda revisión del arancel de importaciones", dijo el Presidente de la Cámara Departamental de Comercio, Dr. Jaime Ovando en la conferencia de prensa que se realizó esta tarde en su despacho.

Agregó, que ninguna actividad de efectos desestabilizadores", "menos el contrabando puede ser más fuerte que el poder público y es por esta razón que confiamos en la acción del gobierno que está comprometido públicamente en la represión".

ARANCEL

Dijo que el comercio legal respeta los fines de recaudación y fomento que persigue el arancel de importaciones y, sin embargo, agregó, las tasas arancelarias demasiado altas en determinados artículos de costo elevado y fácil transporte, tales como relojes, perfumería, electrónicos, textiles, cosméticos, confecciones, artículos alimenticios", "han alentado el contrabando en perjuicio directo de los ingresos fiscales y del sector industrial y comercial legalmente establecidos".

Añadió que datos estadísticos irrefutables demuestran que cuando los relojes, grabadoras, tejidos tenían un arancel aproximado del 30 por ciento, las recaudaciones eran mayores en un mercado limitado, en relación a las recaudaciones actuales con 80 por ciento de arancel y un mercado mayor.

Denunció que las cifras de los últimos años demuestran una evolución monstruosa de la importancia ilegal, tomando en cuenta solamente los datos oficiales.

Aclaró que tal magnitud es "resultado de la presencia de zonas francas en algunos países vecinos, las diferencias de cambio o sistemas monetarios, ausencia de fiscalización y enfoques desacertados de política arancelaria, que fomentan el contrabando".

Con relación a los "mercados negros" expresó que su crecimiento es acelerado tratando de justificarse por un aparente factor ocupacional.

Al respecto, dijo, la Cámara Nacional de Comercio sugirió la posibilidad de estimular el tránsito de los mercados negros hacia modelos de supermercados de productos agropecuarios y a una especialización de sus operaciones dentro un régimen de racionalidad tributaria.

NORMAS JURIDICAS

Por su parte, el Dr. Néstor Saavedra López, Gerente de esa entidad, dijo que, por decreto de octubre de 1975, el gobierno aprobó con "carácter temporal" un depósito previo en los bancos por un valor del 25 por ciento de las mercaderías importadas.

Agregó que, sin embargo, paulatinamente han sido excluidos la mayor parte de los sectores económicos de la obligación del depósito previo con lo que los fines esencialmente monetarios que perseguía han quedado sin efecto, siendo el monto de la inmovilidad temporal tan bajo que "únicamente alcanza a un sector de las actividades y una ventaja evidente en favor del comercio ilegal que han presionado más a las reservas monetarias sin ningún beneficio para el erario fiscal".

Agregó que lo que el comercio legal deja de importar está siendo cubierto por el contrabando.

Luego habló sobre otra restricción injusta que se ha creado para el comercio legal: son los llamados "permisos previos", así como la creciente e injusta distribución de la carga impositiva que no se fundamenta en la capacidad de pago del contribuyente, es otro elemento negativo contra el comercio y la economía del país.

Finalmente se refirió a la ausencia de equidad tributaria y a las barreras administrativas para el comercio legal.

Contralor General de la República

"Se actuará con energía para evitar abusos contra el Estado"

"La Contraloría General de la República actuará con energía para evitar abusos que vayan en contra de la economía del Estado y los bienes nacionales para lo que se han adoptado las medidas pertinentes que entrarán en vigencia inmediatamente", informó a PRESENCIA el Contralor Adolfo Ustárez Ferreyra.

Dijo que, en la fecha, se ha instruído a la Dirección de Control Previo, efectuar una estricta vigilancia en lo referente al consumo de gasolina mediante los Interventores de la Contraloría designados en entidades de la Administración Pública.

Señaló que "todo aquel funcionario que tenga asignado un cupo y se exceda en su consumo, deberá cancelar su costo y en ningún caso éste podrá ser cargado a gastos de administración del servicio o entidad respectiva y que por ningún motivo la Contraloría reconocerá como válidos los gastos realizados en exceso y no aceptará excusa al respecto".

"Quedan eximidos, por supuesto , los servicios referidos a las Fuerzas Armadas, Policía, Guardia Nacional, servicios asistenciales y otros imprescindibles", agregó.

Al referirse al uso indebido de vehículos oficiales, afirmó que, "a partir de la fecha, se han dado las instrucciones correspondientes para actuar con energía en cumplimiento de las disposiciones que prohiben el uso de vehículos oficiales fuera del horario de oficina, en feriados, sábados y domingos".

OTRAS MEDIDAS

El doctor Ustárez Ferreyra informó que durante su gestión tiene proyectado "adoptar otras medidas que vayan en beneficio de la Contraloría y principalmente remozar completadamente los métodos anticuados de procedimientos que tuvieron vigencia hasta ahora".

Señaló que, para ello, exigirá que los interventores de la Contraloría "hagan cumplir al pie de la letra la Ley de Licitaciones, para evitar perjuicios al Estado". Agregó que en lo referente a los procesos coactivos, "se tiene previsto proceder directamente con mandamiento de apremio cuando exista prueba preconstituída y se vea que el delito es infraganti, porque hasta ahora se dio oportunidad a los culpables de dilatar procesos y hasta escapar de las sanciones".

Informó que durante su gestión se introducirá la computación en la calificación de años de servicio y la extensión del Certificado de Solvencia Fiscal a ciudadanos y empresas.

"Procuraré terminar el edificio de la Contraloría, y además, efectuar trabajos de ampliación y ver la posibilidad de crear recursos propios que sirvan para incentivar a través de un bono a los empleados más eficientes", dijo.

Finalmente, al reiterar que "el Presidente dio luz verde para actuar con energía para evitar lesiones al Estado", dijo que "próximamente, se abrirá un kardex donde se anote el récord de empresas y ciudadanos que reincidan en delitos económicos contra el Estado para evitar que posteriormente puedan apropiarse de bienes nacionales".

El Banco Mundial entregó un estudio sobre zonas mineras

El Banco Mundial entregó ayer al Ministerio de Trabajo y Desarrollo Laboral los resultados de un estudio sobre la situación socio-económico de distritos mineros.

El trabajo, denominado "estudio socio-económico de los centros mineros y su contorno especial", duró aproximadamente tres años. Estuvo a cargo de técnicos nacionales y extranjeros, en el marco del convenio de préstamo 1404-BO.

La entrega estuvo a cargo del Director del Proyecto de Preinversión del Banco Mundial, Antonio Birbuet, quien destacó la importancia del trabajo, uno de los más completos en su género en el país.

Dijo que el estudio permitió recoger información diferenciada sobre la situación socio-económica de las minas, la cual podrá ser utilizada por los organismos del gobierno para definir futuros planes de desarrollo. Aseguró que la información será de especial utilidad para la definición de políticas salariales para el sector minero, aunque contiene datos de interés para otros sectores como el sanitario, el educativo etc.

El estudio abarcó poblaciones mineras y campesinas de las provincias Busilfine y Chayanta del departamento de Potosí. Fue analizada, én especial, la "aglomeración urbana" compuesta por las poblaciones de Cataví, Siglo XX, Miraflores, Uncía, Llallagua, Andavilque y Catacachi.

Según el estudio, esas poblaciones constituyen la séptima aglomeración urbana del país.

A nombre del gobierno, recibió el trabajo el Subsecretario de Desarrollo Laboral, Jorge Frías Tocha, quien agradeció la colaboración del Banco Mundial y comprometió el apoyo gubernamental para difundir adecuadamente los resultados del estudio y lograr un óptimo aprovechamiento de sus resultados.

Los resultados del estudio están contenidos en nueve volúmenes.

ESTUDIO SOBRE LAS MINAS.- El Banco Mundial entregó ayer al Ministerio de Trabajo un estudio socio-económico sobre las regiones mineras. El estudio fue realizado en dos provincias de Potosí.

Hospital Obrero fue condecorado, al cumplir 25 años de servicios

El Ministro de Previsión Social y Salud Pública, Cap. ' de Frag. Avelino Rivero, condecoró ayer al Hospital Obrero de La Paz, con la Medalla al Mérito de la Seguridad Social en el grado de Distinguido, al cumplir los 25 años de servicios sanitarios a los asegurados y beneficiarios de la Caja Nacional de Seguridad Social (CNSS).

La ceremonia se cumplió en la Casa de la Cultura "Franz Tamayo", en el marco del programa preparado por el nosocomio para festejar sus Bodas de Plata. Además del Ministro, asistieron las autoridades de la CNSS, del Hospital Obrero y personal médico y paramédico.

"Al cabo de 25 años de lucha tenaz, hoy, con mucho orgullo, vemos un nosocomio que nos ofrece las bondades de mitigar el dolor, curar las enfermedades, con los últimos adelantos de la técnica moderna, que en sus recursos humanos cuenta con personal altamente capacitado en sus diferentes niveles", dijo el Ministro Rivero al colocar la condecoración en el estandarte del Hospital Obrero N° 1.

Por su parte, el Dr. Guillermo Villanueva, Director Ejecutivo de la CNSS, manifestó que el Hospital Obrero "pone de relieve y reafirma los conceptos vitales sobre la evolución de la seguridad social en Bolivia y la atención médica a un creciente número de pacientes". Señaló que el nosocomio se ha destacado por "mérito propio y por la aptitud de sus profesionales", y añadió que, para seguir adelante, "es imprescindible que la CNSS cuente con la comprensión del Estado y de las empresas privadas que contribuyen con sus aportes a vitalizar sus recursos para un desarrollo normal de todas sus actividades".

El Hospital Obrero de La Paz, fue inaugurado el 31 de octubre de 1955, durante el gobierno de Víctor Paz Estenssoro. En ese entonces, tenía 150 camas. Hoy ese número ha sobrepasado de 500.

En los 25 años de servicios sanitarios, fueron internados en el Hospital Obrero 151.246 pacientes y fueron intervenidos quirúrgicamente 64.107, con un promedio de 56 operaciones mensuales, según datos suministrados por el Gerente General de la CNSS, Lic. oscar Arzabe.

Por último, el Dr. Hugo Garrón, actual director del Hospital Obrero, hizo un homenaje especial al nosocomio y ponderó el trabajo de sus funcionarios, sin cuyo concurso, dijo, "no se hubiese logrado los avances y progresos hasta ahora logrados".

Las autoridades ejecutivas de la CNSS, por su parte, dedicaron una parte del acto para rendir homenaje a los socios fundadores y trabajadores, que cumplieron 25 años de trabajo en el hospital. En los intermedios del programa, actuó la Orquesta de Cámara de la Municipalidad, dirigida por Juan Antonio Maldonado.

BODAS DE PLATA DEL HOSPITAL OBRERO.- La composición fotográfica muestra dos aspectos del acto de homenaje a las Bodas de Plata del Hospital Obrero de La Paz, que se cumplió ayer en la Casa de la Cultura "Franz Tamayo". En la oportunidad, el Ministro de Previsión Social y Salud Pública, Cap. de Frag. Avelino Rivero condecoró al nosocomio con la Medalla al Mérito de la Seguridad Social en el grado de Distinguido.

INE realizó una encuesta en Tarija

El Instituto Nacional de Estadística, en cumplimiento a un convenio firmado con la Corporación Regional de Desarrollo de Tarija (CODETAR) y el Proyecto Villamontes - Sachapera, realizó un Censo Agropecuario en la Provincia Gran Chaco del Departamento de Tarija, con el objeto de obtener datos socioeconómicos fundamentalmente agrícolas, ganaderos y forestales.

El Director Ejecutivo del INE, Arturo Valdivieso, informó a PRESENCIA que los datos recogidos en la encuesta, cuyo levantamiento empezó el 20 de octubre, permitirán al proyecto "mayor información que redunde en una mejor planificación".

Dijo que, debido a la postergación del Segundo Censo Nacional Agropecuario, la Corporación de Desarrollo de Tarija confronta problemas ante la carencia de información estadística que permita efectuar la etapa del estudio de factibilidad, razón por la que se aceptó realizar la encuesta aprovechando la disposición de medios, técnicos y tiempo.

Anunció que el trabajo se inició con la capacitación del personal de empadronamiento mediante sistema audivisual los días 17, 18, y 19 de octubre en las localidades de Villamontes y Yacuiba, con asistencia de 48 maestros rurales quienes recibieron la debida instrucción.

"Para realizar la encuesta se dispuso una serie de actividades previas a la misma que comenzaron con la programación, organización y revisión y completamiento cartográfico para continuar con el diseño de la boleta, la preparación de carpetas, de personal y efectuar la correspondiente publicidad, distribución de material y finalmente el levantamiento de la información y la recolección de material", señaló.

Dijo que se tiene previsto, ahora, el procesamiento de información y codificación, trabajo que se realizará en Tarija en el computador PDP/45 de la Universidad Juan Misael Saracho. Agregó que el INE prestará apoyo técnico de programación y computación con paquetes Sens y Cosens, durante los aproximadamente 45 días que durará el trabajo de procesamiento.

IMPORTANCIA DEL PROYECTO

El Licenciado Valdivieso destacó la importancia económica del Proyecto Villamontes-Sachapera, "cuya programación de ejecución para 20 años influirá positivamente en el Producto Interno Bruto (PIB) tanto del departamento de Tarija como del país, debido a su carácter múltiple que contempla embalses de ríos e irrigación y habilitación de tierras para producción agropecuaria, agrícola y forestal".

Finalmente, afirmó que el cumplimiento del convenio con CODETAR y el Proyecto Ingavi, es parte "de la nueva filosofía del INE, destinada a establecer el mayor número de nexos y lazos que sirvan para utilizar debidamente los recursos físicos y humanos en una labor de coordinación interinstitucional bien interpretada y ejecutada".

Concentracion de tropas del C.I.M.

La fotografía muestra el aspecto que presentaba el patio del Gran Cuartel General de Miraflores, donde se concentraron las tropas de los Centros de Instrucción Militar (CIM) de Guaqui, Viacha y Achacachi. Los jefes y soldados de esas unidades, previamente, hicieron una marcha por las calles de esta ciudad en horas de la mañana.

Asalto frustado a sucursal del Banco del Estado

Varios individuos intentaron ayer, a mediodía, asaltar la sucursal del Banco del Estado, en el barrio de Villa Fátima de La Paz, informó la Dirección General de la Guardia Nacional.

El asalto fue frustrado por la oportuna intervención del guardia encargado de la seguridad de esa oficina bancaria, añade el informe.

El hecho ocurrió cuando los empleados del banco procedían al cierre de la oficina. Se produjo un enfrentamiento armado, del cual resultó con una herida en el brazo izquierdo el guardia y con una herida en el abdomen uno de los asaltantes.

Este último - con la ayuda de sus cómplices, cuyo número no precisa el informe oficial - logró escapar en un "jeep" color amarillo.

El boletín policial recuerda que los hospitales clínicas y otros centros de auxilio médico están en la obligación de informar sobre la atención de cualquier persona que presente heridas provocadas por arma de fuego, armas blancas u otras.

Tránsito inauguró curso sobre planificación del transporte

PLANIFICACION DEL TRANSPORTE . Participantes en el curso de planificación del transporte urbano de pasajeros, que comenzó ayer bajo la organización del Servicio Nacional de Tránsito. Los participantes son policías especializados en problemas de tránsito.

El Director Nacional de Tránsito, Cnl. Luis Antezana Pérez, inauguró ayer el curso de Planificación de Transporte Urbano de Pasajeros, convocado por ese Servicio Nacional y en el cual participarán, como expositores, los técnicos israeles Issajar Shefi, Isaac Novik y Leuni Cohen. El señor Jefe de Tránsito dará al mencionado curso fue expuesto por el Director General, quien explicó las deficiencias y problemas que presenta el tránsito.

Participarán en el curso, la División de Servicios Públicos, el Departamento de Planificación y la División de Operaciones.

"Brindar un servicio de transportes de pasajeros, permanente y eficiente, constituye una de las grandes preocupaciones de todos los países modernos y esta preocupación asume características especiales en los países en vías de desarrollo, donde el transporte es condición básica de su progreso social y económico", dijo el Cnl. Antezana Pérez.

Explicó que se ha comprobado, en esos países, que los sistemas de transporte de pasajeros, no obstante los buenos propósitos, presentan deficiencias por los vehículos obsoletos e inapropiados para el servicio; mantenimiento inadecuado de los automotores y servicios deficientes por la falta de planificación. A ellas, se agrega la baja rentabilidad, como resultado de los altos costos de operación.

Al referirse a la explotación de esos servicios por sindicatos o pequeñas cooperativas, que son incapaces de prestar un servicio regular a tarifas razonables, señaló que el problema adicional es la inconveniencia de las ramificáciones que, desde el punto de vista de la rentabilidad, hace inconveniente una inversión económica.

La problemática del transporte, dijo, indujo a su oficina a solicitar la colaboración de técnicos israelíes, para que dicten el curso. Expresó la seguridad de que la colectividad, a breve plazo, pueda contar con un servicio racional y apropiado.

Finalizó mencionando características de un servicio eficiente, para que el transporte masivo ofrezca seguridad y economía para el pasajero.

Festividad de Todos Santos provoca escasez de harina

Las costumbres arraigadas de la festividad de Todos Santos han motivado una sobredemanda de harina en el mercado nacional, lo que provocó una aparente escasez del producto, dijo a la prensa el Subsecretario de Comercio, Lic. Eduardo Noda.

Sostuvo que, habitualmente, en esta temporada, se produce una sobredemanda en la harina, con la cual el pueblo elabora toda una gama de panecillos caseros. Añadió que esa aparente escasez de harina será conjurada con una distribución equitativa de ese producto a los comerciantes. El Lic. Noda afirmó que no se podía aumentar la producción de harina, debido a que se trata de un producto subvencionado con un 74 por ciento, lo que representa cada año la suma de 53 millones de dólares.

Las autoridades de Industria y Comercio señalaron que existen subvenciones directas a otros artículos, como el caso del café, y que, otros rubros se favorecen con subvenciones indirectas ligadas a los combustibles que utilizan muchas industrias.

CASO DE LA CASA

El Ministro de Industria y Comercio, Tcnl. Mario Guzmán Moreno, se refirió al actual procesamiento de la caña. Dijo que las FF.AA., en un acto de desprendimiento, han salvado la escasez de mano de obra. El Ministro indicó que, en esta época, los zafreros, generalmente campesinos del valle y del altiplano, abandonan sus tareas agrícolas para la festividad de Todos Santos. El Tcnl. Guzmán Moreno señaló que cada año es más escasa la mano de obra porque los rubros agrícolas están en permanente incremento.

Indicó que, en 1973, la cosecha de algodón se cultivó en más de 70.000 hectáreas y su recolección se hizo a mano, recurriéndose inclusive a los estudiantes. Añadió que, en 1980, la cosecha de algodón se ha mecanizado. El Ministro dijo que, en el caso de la caña, también en 1980, los cañeros han adquirido seis máquinas para el corte de caña con una inversión de 100 mil dólares. Estos equipos hacen un trabajo de 15 toneladas-hora.

"Tenemos la esperanza de cubrir la cuota azucarera de este año", afirmó el Ministro de Industria y Comercio. Expresó que esta cuota asciende a 6 millones de quintales, de los cuales cuatro millones están destinados al consumo interno y dos millones al mercado de exportación. Agregó que, si se produce un desfase, éste sería en una proporción mínima, tanto más si se tiene en cuenta que la molienda está avanzada en un 85 por ciento. Añadió que el Ingenio de Bermejo, que tiene asignada una cuota de 1.650.000 quintales, tiene un avance del 92 por ciento de molienda. Hasta el momento, su producción llegó a 1.524.722 quintales.

BANCO DE LA VIVIENDA S.A.M.
BOLIVIA
BANVI

A USTED QUE CARECE DE VIVIENDA PROPIA:

YA NO PAGUE ALQUILERES ELEVADOS-

PAGUE INTERESES BAJOS

EL BANCO DE LA VIVIENDA

SOCIEDAD ANONIMA MIXTA

LE OFRECE : DESDE EL LUNES 3 DE NOVIEMBRE:

PRESTAMOS PARA SOLUCIONAR ESE GRAVE PROBLEMA, PAGANDOLE POR SUS AHORROS EL 11% DE INTERES ANUAL, QUE ES EL MAS ALTO QUE OTRAS TASAS DE INTERES SIN REAJUSTE MONETARIO.

DEBE USTED SABER QUE,

EL REAJUSTE MONETARIO, ES SU PROTECCION, SU SEGURIDAD Y SOBRE TODO, *SU TRANQUILIDAD,* PORQUE SUS AHORROS ESTAN PROTEGIDOS CONTRA LAS FLUCTUACIONES CAMBIARIAS.

AHORRANDO EN EL BANCO DE LA VIVIENDA USTED SE HABILITA PARA OBTENER UN PRESTAMO PARA CONTAR CON SU VIVIENDA PROPIA.

NO OLVIDE AMIGO LECTOR: DESDE PASADO AÑO EL BANVI LE SOLUCIONARA EL MAS ANTIGUO DE LOS PROBLEMAS.

TRAMITES LIGEROS Y CONDICIONES FACILISIMAS.

CORPORACION MINERA DE BOLIVIA

Invita a los señores representantes y firmas proveedoras a recabar los pliegos de especificaciones en la Secretaria de la Junta de Adquisiciones 4to. piso Edificio Central, de horas 8:00 a 11:30 a.m.

PEDIDO No.	MATERIALES
32849	TABLEROS DE CONTROL
33484	REPUESTOS PARA TARRAJADORAS DE CANERIA
33605	AISLADORES DE VIDRIO Y PORCELANA
33701	FIERRO "H" VIGAS
33962	MAQUINA PLANCHADORA A RODILLO

El plazo para la presentación de ofertas vence a horas 16:30 p.m. del dia miércoles 3 de diciembre del presente año.

La Paz, octubre 30 de 1980

SUBGERENCIA DE ADQUISICIONES
GR-806/80

cine ★ t.v. ★ cine

TEATRO MUNICIPAL

Matinée y Tanda CUANDO VUELVA MI HIJO.

MONJE CAMPERO Tel. 323333

Matinée, Vermouth, y Tanda LAS CUATRO PLUMAS.

16 DE JULIO Tel. 377099

Matinal LA VERDAD PROHIBIDA, Matinée, Tanda y oche EL SHOW DEBE SEGUIR (14 años).

6 DE ATOSTO Tel. 323828

Matinée, Tanda VALENTINO (14 años). Actualidades Mundiales.

UNIVERSO Tel. 342660

Matinée, UN QUIJOTE SIN MANCHA, Tanda y Noche POR MI DERECHO y EL MUNDO AL INSTANTE.

MONUMENTAL ROBY Tel. 362135

Matinée, Tanda y Noche CABO BLANCO y EL MUNDO AL INSTANTE.

PARIS Tel. 29704

Matinée, Tanda y Noche LA COLINA DE TRINITY y EL MUNDO AL INSTANTE.

TESLA Tel. 353803

Matinée, Tanda y Noche FIEBRE DE MUSICA DISCO y EL ESPEJO DE ALEMANIA.

ESMERALDA Tel. 352454

Matinée y Tanda QUIERE CASARSE CONMIGO y EL SECRETO DE LA PATADA MORTAL SUICIDA.

MURILLO Tel. 352647

Matinée LAS AVENTURAS DE LAS MIL Y UNA NOCHES y EL DRAGON CHINO REGRESA, Tanda QUE DOCTORA MUCHACHOS y LAS AVENTURAS DE LAS MIL Y UNA NOCHES (21 años).

FANOLA

Matinée EMETEORO y ESCAPE AL FUTURO.

PACAJES Tel. 810499

Matinée AQUI VIVE EL HORRO y EL DIOS DE LOS CANIBALES, Tanda EL DIOS DE LOS CANIBALES y 3.000 MILLAS DE PERSECUCION.

NOBEL Tel. 357387

Matinée LOS GANSOS SALVAJES, Tanda y Noche LA SEDUCTORA (21 años).

EBRO Tel. 342939

Matinée ROKO INVOCA A DIOS Y MUERE y MASACRA BAJO EL SOL, Tanda ROKO INVOCA A DIOS Y MUERE y RUMBO AL PATIBULO.

AVENIDA Tel. 335409

Matinée y Tanda EL BLOQUEO (14 años).

CINEMATECA BOLIVIANA Tel. 325346

Matinée y Tanda EL PADRINO 1º parte.

MEXICO Tel. 351205

Matinée y Tanda CAMPEONES DEL RING y MEXICO DE MIS AMORES.

ROXY

Matinée LARGA NOCHE DE TERROR y DOS SUPER POLICIAS FUERA DE ORDEN, Tanda DOS SUPER POLICIAS FUERA DE ORDEN y LOS ULTIMOS HOMBRES RUDOS (18 años).

SCALA Tel. 323535

Matinée KISS CONTRA LOS FANTASMAS, Tanda y Noche PASION (21 años).

PRINCESA Tel. 353925

Matinée EL BOLERO DE RAQUEL, Tanda y Noche LA PROFESORA DE LENGUAS (21 años).

CENTER Tel. 322026

Matinée ME LLAMAN TRINITY y JUSTICIA SANGUINARIA, Tanda ME LLAMAN TRINITY y LAS MIL Y UNA NOCHE PROHIBISIMA (21 años).

MIRAFLORES Tel. 353842

Matinée LAS MINAS DEL REY SALOMON, Tanda y Noche BUSCANDO A MR. GOODBAR (21 años).

BOLIVAR Tel. 325051

Matinée LA VENGANZA DE TRINITY, Tanda y Noche HOTEL KLEINHOFF (21 años).

BUSCH

Matinée y Tanda VICENTE FERNANDEZ EN EL TAHUR y PUERTO MALDITO, Noche NOTICIERO ALEMAN y ACTO DE POSESION (21 años).

SANTA CRUZ

LA CASA DE LA CULTURA

Vermouth DON QUIJOTE, Tanda EL DUENDE.

PALACE

Continuado UN QUIJOTE SIN MANCHA.

FLORIDA

Vermouth, Tanda y Noche LOS TRAFICANTES DE DINERO.

RENE MORENO

Vermouth LOS GANSOS SALVAJES y DISPAREN, Tanda DISPAREN y LOS GANSOS SALVAJES.

CITY HALL

Vermouth, Tanda y Noche BO DEREK 10 LA MUJER PERFECTA.

MARTINEZ

Vermouth, Tanda y Noche BO DEREK 10 LA MUJER PERFECTA.

CAMBAO

Vermouth y Noche WOODSTOCK y TRES DIAS DE PAZ MUSICA Y AMOR.

AUTOCINE

Continuado DISCOTECA CLUB PRIVADO (21 años).

SANTA CRUZ

Vermouth, SEMILLA DE AMOR y TRISTEZA, Tanda SEMILLA DE AMOR y TRISTEZA y Noche EMMANUELLE.

Música Culta en CRISTAL

Hrs. 22.00 F.M.
- Conc. para violin y Orq. Chaminow
- Conc. Nº. 2 p/piano y Orq. Rachmaninoff.

Lufthansa
Líneas Aéreas Alemanas

Antonio Larreta, ganador del Premio de Novela "Planeta"

Por LUIS MAS (Agencia EFE).

Las aguas de plomo - mitad río, mitad mar- se adormecen mansamente sobre las arenas de la pequeña bahía. Las mujeres se tuestan en un rito sin fronteras y los niños bailotean entre castillos húmedos que no resistirán la marea nocturna. Alrededor bullen los cafés repletos de gente y los montevideanos todavía felices, van al cine y al teatro con cierta parsimonia provinciana, saludando amigos por la calle, deteniéndose en los zaguanes del mate o en los escaparates que ofrecen los libros prohibidos en otras naciones latinoamericanas.

Es un recuerdo de un Montevideo lejano ya, por eso lacerante. Un recuerdo que se oculta en la vida diaria "porque 'se alisa el pelo gris con un gesto cansado- cuando decidí que no iba a poder volver lo hice sin pesimismos ni fantasías; resolví que lo más saludable era integrarme activamente en la vida española. En cierta medida lo he logrado".

Ahora ya no hay aguas grises. Desde su ventana con cristalera para los aires invernales se divisa la calle Mayor de Madrid, el viejo Mercado de San Miguel, "una tienda donde compro quesos, que son mi debilidad, un barrio que me conoce y que conozco y amo, que celebró el premio como si fuera suyo". Repetirá más adelante que no sólo ha llegado a interesarse, sino que le apasiona la vida política española. No fumará y sus palabras surgirán despaciosamente, como acostumbradas a ser pensadas antes de alcanzar al interlocutor. Sillones anchos, mullidos, cómodos, en un amplio salón de un piso abuhardillado. Dos máquinas de escribir que descansan el reposo del escritor. Piezas de cerámica y un póster de "Grimm y susurros" de Bergman, miran desde la pared. Los libros se esparcen desordenados, desde Calderón hasta Graham Greene y Joseph Conrad con un gran espacio para la novela negra norteamericana de Raymond Chandler y Hadley Chase.

Antonio Larreta fue una sorpresa para un país que lo desconocía. Sin embargo, detrás de "Taco" nombre familiar conocidísimo en el Río de La Plata, se escondían veinticinco años de teatro del mejor, cinco obras dramáticas, guiones para cine y televisión y, a estas alturas, un largo exilio. El premio "Planeta" le llegó imprevistamente. También le llegó tarde: quince días antes

ANTONIO LARRETA

había tenido que vender una cabaña y un huerto segoviano por no tener dinero para pagarlo.

- "Llegué a España -narra- con el pretexto de visitar a unos amigos, hace ahora ocho años. Venía por algunos meses o un año, no más. Sin embargo, cuando un día hablé a Montevideo, mi familia me dijo que era mejor que no regresase. Había escrito "Juan Palmieri", una obra teatral que era considerada como subversiva". El no lo dice pero "Palmieri" trataba casi el monólogo de una madre que tiene un hijo guerrillero -tupamaro- y que poco a poco va admitiendo la verdad de su propio país, convulsionado por una lucha que arrojó poco después al exilio a la mejor intelectualidad uruguaya.

EXITO DE "CURRO JIMENEZ"

Así pasó Larreta sus dos primeros años, como exiliado, viviendo a salto de mata, trabajando en una pequeña agencia de reportajes. Su primera casa estuvo en la misma calle Mayor donde hoy vive. La segunda también, "porque amo este barrio intensamente". No tenía perspectivas de trabajo y se ayudaba para vivir con algo que había aprendido en Montevideo: marchand de cuadros. Algunos negocios salieron bien y ello le permitía ir tirando.

Fue entonces cuando apareció Sancho Gracia, el acto. Había vivido muchos años en Montevideo y nos conocíamos. El había hecho sus dos primeros años de teatro con Margarita Xirgu. En el tercero yo fui su profesor. Eso ocurría por el año 1958. Gracia me ofreció hacer guiones de la serie "Curro Jiménez".

- ¿Te lo ofreció por ayudarte o porque confiaba en ti?

- Yo creo que tenía confianza en mí. Pero, además, es un buen amigo. Esa serie y ese trabajo me abrió las puertas en España, porque conocí a varios directores. la mayoría de ellos estupendos, como Pilar Miró, Mario Camus, Rovira Beleta, Antonio Drove. A partir de ahí me dediqué a escribir guiones. Uno de ellos fue el de la película "La verdad sobre el caso Savolta". que se estrenó el año pasado en España. Actualmente he hecho "Gary Cooper que está en los cielos", con Pilar Miró y tengo otros que debo concluir. "Gary Cooper..." tiene una ambientación actual. La protagonista es una directora de televisión y en el tema se refleja el mundo madrileño a través de la televisión y el periodismo.

- ¿Cómo se escribió "Volaverunt", el premio Planeta?

- Se dieron una serie de factores. El primero fue que por vez primera desde que llegué a España tenía a fines de abril dos meses totalmente libres, no comprometidos. Después, que había hecho unos guiones sobre la vida de Goya para una serie de televisión que iba a hacer Salvador Pons y que finalmente no se hizo. El material me estaba bailando en la cabeza desde hacía tiempo. Nunca había escrito novela,excepto una que hice cuando llegué a España y que no publiqué porque tenía muchos fallos. Trataba el tema del exilio.

-¿ Pensabas ganar el premio?

- No, de ninguna manera. Pero como tenía tiempo y debía presentarla antes del treinta y uno de junio, entonces me venía bien porque yo necesito que me pongan fechas para trabajar, debe ser un defecto adquirido con el teatro. Una amiga con quien comentó la novela me dijo: "No te harás ilusiones". Le contesté que no, pero que si el jurado pensaba que la obra era editable, y Lara es muy listo en la materia, entonces estaría contento. Se trataba de un sondeo. Pero no se lo dije a nadie. No me gusta hablar de mi.

La prueba de que no esperaba el premio es que cuando días antes un diario sacó que la finalista seria una novela titulada "Apasionadamente" que trataba de la Duquesa de Alba, me dije que era extraño que dos escritores hubiéramos tenido la misma idea. Mi obra es una biografía apócrifa de Manuel Godoy, el Príncipe de la Paz en la época goyesca. Luego, cuando vi que los finalistas eran Juan Benet y "David Belfour", me llevé un susto tremendo. Entonces les conté a cuatro o cinco amigos que "David Belfour" era yo.

- Utilizas en la obra un lenguaje de principios del siglo pasado. ¿Eso te costó mucho?

- Tuve mucho cuidado para escribirla, pero no para revisarla porque no tuve tiempo. Los últimos diez o doce días me fui a mi refugio de Segovia. Había comprado una cabaña con un huerto en la zona de la Iglesia de la Vera Cruz, un lugar espléndido, con el Alcázar a un lado, donde estaba tranquilo. Es un lugar maravilloso, pero debí venderlo quince días antes del premio porque no podía seguir pagando.

TEATRO Y NOSTALGIA

"Taco" Larreta, de todos modos, ha sido un hombre de teatro. Durante veinticinco años dirigió centenares de obras clásicas y modernas. Trabajó en un Montevideo que bullía de teatros independientes y donde la Comedia Nacional se constituía en el conjunto más afinado de América Latina. Al lado de Larreta, monstruos sagrados como Margarita Xirgu, Orestes Caviglia y hombres como Federico Wolf, Wagner Mautone dieron a su pequeño país una aureola auténtica de tierra culta.

- ¿Por qué has abandonado el teatro, la dirección teatral?

- En realidad -medita Larreta- dos años antes de salir de Montevideo ya había pensado en dejarlo. El teatro fue una gran vocación, pero también la escritura; al ponerme a a escribir había quedado postergado. Por lo demás, cuando llegué a España, no hubiera sabido qué obra poner en escena. En el Río de La Plata yo sabía que obra podía corresponder a cada momento, conocía a la gente, palpaba al público, dialogaba con él. En España eso me era desconocido.

Larreta hablará, con ojos humedecidos, de los dos últimos años uruguayos, cuando "toda la intelectualidad se lanzó a la militancia para cambiar el país; fue una época de entusiasmo, de creación, que se terminó. No, no soy optimista con el país, con aquellos países. Tres años después del golpe en Uruguay mi cuñado, Héctor Gutiérrez Ruiz, era secuestrado y asesinado en Buenos Aires. Era el presidente de la Cámara de los Diputados".

"Por eso -dirá finalmente- me he integrado en España y creo que lo he hecho bien. Pero, claro, uno tiene todo allí, sus muertos, su educación, sus costumbres. Y se sabe que aunque vivamos treinta años en otro país, siempre seremos un poco forasteros".

Se va. Tiene que escribir un guión cinematográfico con Mario Camus. Usa una cazadora celeste, quizás como los colores de su recordado país. Lo saludan por la calle Mayor de Madrid. Ya no están las aguas grises de la bahía de Pocitos. Es otra vida, otros ecos para sus palabras. Finalmente, ¿cuántas vidas tiene la vida de un hombre? Es, quizás, la respuesta que busca Antonio "Taco" Larreta, un hombre que, de la noche a la mañana, se llenó de gloria cuando ya tenía una vida artística y de dolores casi terminada. Ahora, debe recomenzar a vivir.

Exposición en la Casa de Cultura

El próximo lunes 3 de noviembre, en la Casa Municipal de Cultura "Franz Tamayo", será inaugurada la exposición de óleos de José Gonzales Rodríguez. La muestra del artista cuenta con el auspicio de Bol-American Ltda.

ACTIVIDAD CULTURAL EN LA PAZ

CONFERENCIAS.- Martes 4, horas 18.00 "Filosofía comparada", por Luis Ayala. El mismo profesor desarrollará el tema "Arte y simbología en el mundo romano", el miércoles 5, a horas 18.00 Local: Nueva Acrópolis, calle Juan José Pérez Nº 354.

GOETHE INSTITUT.- El lunes 3, a horas 19.00 se inicia un ciclo cinematográfico con películas del realizador alemán Rainer Werner Fassbinder. El programa es el siguiente: Lunes 3 "Katzelmacher"; martes 4, "Dioses de la peste", jueves 6, "El mercader de las cuatro estaciones", viernes 7, "Effi Briest". Local: Av. 6 de Agosto Nº 2118. Auspicio del Cine Club "Luminaria.

RECITAL.- El charanguista Alejandro Limache dará un recital el viernes 7 a horas 18.00 en Nueva Acrópolis, calle Juan José Pérez Nº 354.

CINEMATECA BOLIVIANA.- Con la película "El Padrino", de Francis Ford Coppola, se ha iniciado en la Cinemateca Boliviana un ciclo dedicado al nuevo cine norteamericano. El programa comprende, además los siguientes filmes: "Maraton de la muerte", de John Schlesinger; "Contacto en Francia" de John Frankenheimer; "Atrapado sin salida" de Milos Forman; "Tarde de perros", de Sidney Lumet; "La chicha del adiós", de Neil Simon. Local: Calle Pichincha esq. Indaburo.

CINE 16 DE JULIO.- Hoy, a horas 9 y 30 a.m., proyección de la película "La verdad prohibida" de Nadine Trintignant. Auspicio del Cine Club Juvenil "La Paz".

MUSEOS.- Casa de Murillo, calle Jaen Nº 790, tel. 375273, Museo Nacional de Arte, calle Comercio, esq. Socabaya; Museo Nacional de Etnografía y Folclore, calle Ingavi, N º 916; Museo de la Policía, calle Junín ; Museo Histórico "Litoral Boliviano", calle Jaen N º 789, Museo Costumbrista, calle Jaen esq. Sucre.

PEÑAS FOLCLORICAS.- Naira, calle Sagárnaga Nº 16, tel. 325736; Casa del Corregidor, calle Murillo Nº 1040, tel. 363833, Los Escudos, Av. Mariscal Santa Cruz; El Internacional, calle Ayacucho N º 206, tel. 342942.

MARTES Estreno CINE TESLA
LA UNICA QUE LE BRINDA COMODIDAD Y CALEFACCION
Una leyenda en vida...
Los Pandilleros...
Tenían su propio mundo, sus reglas, era su época que tocaba a su fin.
LOS PANDILLEROS
STARRING KEN WAHL • JOHN FRIEDRICH • KAREN ALLEN • TONI KALEM
• DIRECTED BY PHILIP KAUFMAN • EXECUTIVE PRODUCER RICHARD R. ST. JOHNS
Mayores de 18 años • BASED UPON THE NOVEL BY RICHARD PRICE • TECHNICOLOR

HOY CINE 16 DE JULIO
UNA PELICULA SOBRE EL EXITO, EL FRACASO, LA LEALTAD Y LA TRAICION.
Es toda la lucha, los sueños, las ilusiones... todo lo que sucede antes de que suba el telon.
GANADORA DE 4 OSCAR
Dirigida por BOB FOSE
ROY SCHEIDER
EL SHOW DEBE SEGUIR
PRIMER PREMIO FESTIVAL DE CANNES 1980.
Mayores de 14 años
SABADO y DOMINGO 3 funciones
La función de noche termina a las 22.10
Matinee 15:30 (3.30 p.m.)
Tanda 18:00 (6.00 p.m.)
Noche 20:00 (8.00 p.m.)

HOY
Le robaron sus tierras, humillaron a su familia... Fueron demasiado lejos...
hasta el hombre mas pacífico defiende su derecho!
PETER FONDA
POR MI DERECHO
Mayores de 18 años
Directed by LYNN LOWRY • JOHN DOUCETTE • PHILIP CAREY
COLOR BY DELUXE Produced by ROGER CORMAN Written and Directed by JONATHAN DEMME
CINE UNIVERSO
Tanda 5:15 p.m. (17:15) Noche 7:30 p.m. (19:30)
CANTINFLAS
UN QUIJOTE SIN MANCHA
EASTMANCOLOR
3:00 p.m. (15:00) Solamente en MATINEE

El nuevo capítulo en la saga de LA GUERRA DE LAS GALAXIAS
En nuevos mundos, con nuevos héroes y viejos amigos!!
LA GUERRA EL IMPERIO CONTRAATACA DE LAS GALAXIAS
MARK HAMILL HARRISON FORD CARRIE FISHER
BILLY DEE WILLIAMS ANTHONY DANIELS
IRVIN KERSHNER GARY KURTZ
LEIGH BRACKETT LAWRENCE KASDAN GEORGE LUCAS
La Princesa LEIA Lucky Skywalker Han Solo
ARTU-RI-TO C-THESPED MASCATABACO
JUEVES GIGANTE SIMUTANEO Cines Universo y Monumental Roby en La Paz
Cine Capitol en Cochabamba y Cine Palace en Santa Cruz

LIBRO DE LA DRA. RUTH MALDONADO BALLON.- En act realizado en la Casa Municipal de Cultura "Franz Tamayo". el pasad jueves fue presentado por la Sociedad Boliviana de Ginecología y Obs tetricia el libro "Sexualidad y reproducción humana: Visión médica", d la Dra. Ruth Maldonad Ballón . Esta importante obra de la profesiona boliviana fue publicada por la Editorial Gisbert y Cía.

Festival folclórico en Potos

Con el propósito de fomentar las manifestaciones culturales del pueblo de Potosí, la Corporación de Desarrollo de ese departamento ha convocado a un festival folclórico.

El concurso artístico se realizará del 9 al 11 de noviembre, como un homenaje a la efemérides departamental.

Las Bases de este importante festival, son las siguientes:

PRIMERA

El Festival se llevará a cabo en la ciudad de Potosí, los días 9, 10 y 11 de Noviembre de 1980.

SEGUNDA

Podrán participar todas las Provincias del Departamento de Potosí, acreditando delegaciones seleccionadas a nivel provincial, las mismas que pertenecerán indistintamente a la Capital Provincial, Cantones o Comunidades que la compongan.

TERCERA

Los Directores de los diferentes Establecimientos, profesores de Educación Musical y Autoridades Cantonales, deberán seleccionar cuidadosamente sus respectivas delegaciones a fin de realizar una buena presentación.

CUARTA

Los participantes interpretarán la música con la mayor fidelidad y manteniendo su autenticidad en la vestimenta, instrumentos y costumbres de la región.

QUINTA

Con el fin de facilitar su asistencia el Comité Organizador, reconocerá a cada participante legalmente inscrito la suma de $b. 100.-- (CIEN PESOS BOLIVIANOS) diarios para cubrir los gastos de alimentación y alojamiento.

SEXTA

El traslado de los conjuntos desde su lugar de origen a Potosí y su retorno, estarán a cargo del Comité Organizador.

SEPTIMA

Las inscripciones quedarán abiertas a partir de la publicación de la presente convocatoria.

OCTAVA

La persona responsable de la inscripción de cada delegación, deberá hacerla personalmente en las oficinas de CORDEPO (Coordinación de Turismo), o por correo a la siguiente dirección:

Señores
Comité Organizador Primer Festival Folclórico.
Casilla 230
Potosí

NOVENA

Los conjuntos interesados en participar en este evento nativo Folclórico, a tiempo de hacer conocer su inscripción deberán indicar los nombres de los componentes, instrumentos que ejecutan, número de la delegación (la misma que no deberá sobrepasar de 25 personas) incluyendo al presidente o jefe de Delegación, a quien también se le reconocerán los gastos de traslaro, alimentación y alojamiento.

DECIMA

La persona responsable de su delegación será preferentemente la autoridad cantonal o el director del establecimiento de la localidad. Los conjuntos participantes deberán arribar oportunamente a Potosí, para lo cual estarán en permanente contacto con la Comisión Organizadora.

UNDECIMA

Se establecen las siguientes categorías para participantes:

a) Categoría Infantil (edad 12 años).

b) Categoría Solista Vocal con acompañamiento.

c) Solista Instrumental: Cuerda- Viento.

d) Conjunto Típico Instrumental.

e) Conjunto Vocal Instrumental.

f) Conjunto Instrumental autóctono.

DUODECIMA

Se otorgarán los siguientes premios:

GRAN PREMIO DE $b. 25.000.-- Como aporte para el mejoramiento del local escolar de su comunidad. Este premio será otorgado a la mejor delegación del Festival, tomando en cuenta coreografía, vestimenta, música e instrumentos.

SEGUNDO PREMIO, otorgado por la Cámara Departamental de Minería de Potosí.

a) Categoría Infantil:
1ro.) $b. 2.000.-- y Diploma.
2do.) $b. 1.000.-- y Diploma.
3ro.) Un charango y Diploma.

b) Categoría Solista Vocal con acompañamiento.
1ro.) $b. 2.000.-- y Diploma.
2do.) $b. 1.000.-- y Diploma.
3ro.) Un charango y Diploma.

c) Categoría Solista Instrumental:
cuerda 1ro.) $b. 2.000.-- y Diploma.
2do.) $b. 1.000.-- y Diploma.
3ro.) $b. 500.-- y Diploma.
Viento 1ro.) $b. 2.000.-- y Diploma.
2do.) $b. 1.000.-- y Diploma
3ro.) $b. 500.-- y Diploma.

d) Categoría Conjunto Típico Instrumental:
1ro.) $b. 5.000.-- y Diploma.
2do.) 15 bolsas de cemento y Diploma.
3ro.) $b. 1.000.-- y Diploma.

e) Categoría Conjunto Vocal Instrumental:
1ro.) $b. 5.000.-- y Diploma.
2do.) 15 bolsas de cemento y Diploma.
3ro.) $b. 1.000.-- y Diploma.

f) Categoría Conjunto Instrumental autóctono:
1ro.) $b. 5.000.-- y Diploma.
2do.) 15 bolsas de cemento y Diploma.
3ro.) $b. 1.000.-- y Diploma.

DECIMA TERCERA

Se dará opción a la participación EXTRA-CONCURSO de grupos artísticos del Departamento de Potosí, que mantengan música y vestimenta nativa, cuya participación dará realce a la entrada de Conjuntos por las Calles principales, de acuerdo a programa.

DECIMA CUARTA

Para los conjuntos especificados en la cláusula anterior, se otorgarán Diplomas.

DECIMA QUINTA

Durante su permanencia en Potosí, los participantes deberán observar estrictamente las instrucciones que se impartan para el mejor éxito del evento.

DECIMA SEXTA

Se nombrará un Jurado Calificador integrado por personas entendidas en la materia y que estén relacionadas con la actividad folclórica.

DECIMA OCTAVA

Las actuaciones de los conjuntos se llevarán a cabo en el Coliceo Cerrado 10 de Noviembre, de acuerdo al orden de sorteo.

DECIMO NOVENA

Cualquier aclaración o complementación a la Convocatoria será dada oportunamente.

ELECCION DE LA NUS

Bases

PRIMERA

Cada una de las de acreditarán su Nusta, que deberá reunir con belleza física y aptitudes para el canto y la pulsa lo menos un instrument

SEGUNDA

De todas las asp elegirá a la NUSTA DEL PRIMER FESTI CLORICO DEPARTAM

TERCERA

Será galardonada c CHO de plata y LA BAN serán impuestas en acto

LA GALERIA 348, recientemente inaugurada,inició su de difusión cultural con la exposición de fotografías sileño Enrique García. Próximamente, la mención mostrará una serie de imágenes de las ciudades boliv Galería 348 está situada en la calle Belisario Salina cuador.

CONTINUA LA TEMPORADA de la C Municipal de Comedia. Bajo la dirección de Th este elenco presenta en el Teatro Municipal "Cuando vuelva mi hijo", del autor bolivian Díaz Villamil.

REYNALDO URIOSTE, autor de esta escultura, pr una muestra de su obra en la Galería EMUSA, Av. M Nº 1607. La exposición será inaugurada el próximo mi noviembre, y estará abierta al público durante quince

INVITACION RELIGIOSA

Al recordar el 1er. año de su irreparable pérdida y su onomástico, elevad una oración por el eterno descanso de la que en vida fue ejemplar esposa, abnegada madre y cariñosa abuelita:

Sra. Doña HORTENCIA BAZAN de VASQUEZ
(Q. D. D. G.)

Juan de la Cruz Vásquez esposo; Martha, Nelly, Matilde, Magaly y Walter Oscar (a), hijos: Oscar Cárdenas, Adelio Campos, Rodolfo Vargas, hijos políticos; Víctor Bazán V. hermano, Modesta Schmidt de Bazán, hermana política (a); los primos, sobrinos, nietos invitan a sus parientes y amistades a la misa que se celebrará el día domingo 2 del presente a hrs. 8.45 a.m. en la Basílica Menor de San Francisco.
Su asistencia a este acto de piedad cristiana comprometerá la eterna gratitud de la familia doliente.

La Paz, noviembre de 1980

El duelo se despide en la puerta del templo.

La familia del que en vida fue:

Sr. AGUSTIN COROMI HIDALGO
Q. E. P. D.

invitan a sus amistades, residentes sorateños asistir a la misa que recordando el tercer año de su sensible fallecimiento se mandará a oficiar el día de mañana domingo 2 del presente a hrs. 9 a.m. en la Iglesia del Colegio San Calixto.
Pasada la ceremonia rogamos a los asistentes acompañarnos a la calle Juan Granier 1063.

Laura vda. de Rocabado esposa; Rafael Amparo, Marcelo, Javier, Mario y Rocío Rocabado hijos, los primos, sobrinos y demás familia del que en vida fue:

MARIO ROCABADO
(Q. E. P. D.)

Ruegan a Ud. (s) se dignen asistir a la misa de réquiem que en sufragio del alma del extinto y recordando el primer año de su sensible fallecimiento se oficiará el día de hoy sábado 1º de noviembre a hrs. 11.30 a.m. en el Templo de la Catedral.
Será favor que agradecerá la familia doliente.
El duelo se despide en la puerta del templo.

La Paz, octubre de 1980

SOCIALES

MATRIMONIO

Con carácter privado se efectuó el matrimonio de la Sra. María Amparo Pizarroso Tejada con el Sr. Ricardo Camacho Aramayo.

EXPOSICION

Se ha inaugurado en el Museo Nacional de Arte, la muestra pictórica del artista boliviano Carlos Fernández.

Andina de Seguros S.A. invita a la inauguración de la exposición de Dibujo y Pintura de los artistas Francisco Ramos y Claudio Arduz que se realizará el lunes 3 de noviembre a horas 18.30 en el Salón de Exposiciones "Cecilio Guzmán de Rojas".

En la Galería de Arte de la Fundación Cultural Emusa, se realizará la inauguración de la Exposición de Esculturas en Terracota del artista Reynaldo Urioste a efectuarse el martes 4 de noviembre a horas 18.30.

CLUB DE LEONES

Los componentes del Club de Leones de Sopocachi, se reunirán en un almuerzo hoy a horas 12.30 en el domicilio de los esposos Alina y Guillermo Céspedes.

ALMUERZO

La Asociación de Ex alumnos del colegio Alemán "Mariscal Braun", ofrecerá un almuerzo con motivo de agasajar al Profesor Wilhem Rudolf, el sábado 8 de noviembre. Las adhesiones se reciben en la Caja del Colegio, Sra. Rosa de Contreras.

SAN MARTIN DE PORRES

Se celebrará con misa solemne la fiesta de San Martín de Porres, el día 3 de noviembre a horas 11.00 en la capilla de Irpavi. El Comité pro-Capilla invita a todos sus devotos, a venerar la imagen traida desde Lima.

EXALUMNAS DE SAGRADOS CORAZONES

La Directiva de la Asociación de Exalumnas del Colegio Sagrados Corazones, se reunirá el lunes 3 del presente mes en el local del colegio.

COMPONENTES-ELECTRONICOS
TV- TUBOS DE IMAGEN PARA TELEVISORES -TV
PANTALLAS DE 20" 23" 24" PARA TELEVISORES B/N
NATIONAL-MILLEN-SONY-SANYO-NEC-PANORAMIC
PHILIPS-SIERA-INELEC-TELEFUNKEN-RQ- COLORADO
INCELCO & Co LTDA.
INDUSTRIA NAL. DE COMPONENTES ELECTRONICOS Y COMERCIO
A. GRAU 508 ESQUINA ZOILO FLORES
Tel. 361991. Casilla 1433. La Paz Tel. 49882 Santa Cruz

INVITACION RELIGIOSA

Los padres y hermanos, de la que, en vida fue abnegada, ejemplar hija y cariñosa hermana.

Srta. NINFA SONIA RIVEROS FRANCK
(Q.E.P.D.)

invitan a sus familiares, amistades y personas piadosas, especialmente a la PROMOCEN DEL 79, del Colegio Santa Ana, se dignen asistir a la misa, que en sufragio de la extinta y recordando los 4 años de su llorado fallecimiento, se mandará oficiar el día 2 de Noviembre, a horas 7 de la mañana en la Parroquia del Corazón de María. Av. Busch. Su asistencia comprometerá la gratitud de la familia doliente.
El duelo se despide en la puerta del templo.

La Paz, 1º. de Noviembre de 1980

LA FAMILIA DEL QUE EN VIDA FUE:

Don AGUSTIN JIMENEZ GALINDO
Q. E. P. D.

TIENE EL SENTIMIENTO DE PARTICIPAR SU SENSIBLE FALLECIMIENTO, ACAECIDO EL DIA 25 DE OCTUBRE, EN LA CIUDAD DE COCHABAMBA, E INVITA A SUS PARIENTES, AMIGOS Y PERSONAS PIADOSAS A LA MISA DE 9 DIAS QUE SE OFICIARA EL DIA LUNES 3 DE NOVIEMBRE, A HORAS 19 EN EL TEMPLO DE SAN MIGUEL, CALACOTO.

LA PAZ, 1º DE NOVIEMBRE DE 1980

INVITACION RELIGIOSA

Elevad una oración por el eterno descanso del que en vida fue abnegado e inolvidable padre y esposo:

Sr. RIGOBERTO IBAÑEZ CASTILLO
Benemérito de la Patria

La esposa, hijos, nietos y demás familia, invitan a la misa que recordando el tercer año de su llorado fallecimiento mandarán a oficiar en la Iglesia de la Catedral (Plaza Murillo) a Hs. 11:15 a.m. el día domingo 2 del presente.
Su asistencia a este acto de piedad cristiana, comprometerá la eterna gratitud de la familia doliente.

INVITACION RELIGIOSA

Eloy Patzi Flores, esposo; Lucio J. Patzi Millares, hijo; Hilda Arce de Patzi, hija política; Olga, Roxana, Ramiro, Angela R. y Rodolfo Patzi Arce, nietos; Dionicia Millares (ausente) hermana; primos, sobrinos y demás familia de la que en vida fue ejemplar esposa, abnegada madre y cariñosa abuelita

Dña. EUSEBIA MILLARES DE PATZI
(Q.E.P.D.)

ruegan a sus amistades y personas piadosas y en forma especial a los residentes de Ambaná y de Tiahuanacu, Fraternidad Unión de Morenos de Tiahuanacu, ex-funcionarios del Hospital de Clínicas, empleados administrativos de la U.M.S.A., se dignen asistir a la misa que en sufragio de su alma y recordando el primer mes de su llorado fallecimiento, se mandará a oficiar el día de mañana domingo 2 del presente, a horas 9:15 a.m. en la Iglesia de Santo Domingo (Ingavi esq. Yanacocha).
Su asistencia a este acto de piedad cristiana comprometerá la eterna gratitud de la familia doliente.
El duelo se despide en la puerta del Templo.

La Paz, 1º. de noviembre de 1980.

FALLECIMIENTOS

A:.L:.G:.D:.G:.A:.D:.U:.

LA RESPETABLE LOGIA "MELITON MONJE" RENOVACION Nº 12, TIENE EL SENTIMIENTO DE COMUNICAR EL PASO AL O:. E:. de su muy Q:. H:. EX-VENERABLE MAESTRO:

MIGUEL MOLLINEDO SARAVIA
(En el O:.E:.

INVITA A TODOS LOS QQ:. HH:. del Val l:. asistir a la traslación de sus restos mortales al Cementerio General el día sábado 1º de noviembre a horas 11 a.m.
Val l: de La Paz, 31 de octubre de 1980. e:. V:.

El Director, Administrador, personal Médico y Paramédico y técnico Administrativo del Hospital de Psiquiatría de la C.N.S.S.; participa el sensible fallecimiento del que en vida fue:

Don ELIAS STRAUCH LIZGARTEN
(Q. E. P. D.)

Padre de su dilecto amigo y compañero de trabajo Dr. Aldo Strauch Loza y hacen llegar a su atribulada familia su más sentida condolencia.

La Paz, Octubre de 1.980

FALLECIMIENTOS

En la paz del Señor y confortado con los auxilios de la Santa Religión Católica, ha dejado de existir el que en vida fue abnegado padre:

Señor ROSENDO NOLASCO ARRAYA
Q. E. P. D.

Virginia, David, Hernán, Hortencia y Rosario, hijos; Celia y Benigna, hermanas; Nieves Ressini vda. de Nolasco, hermana política; los nietos, primos, sobrinos y demás familia, ruegan a sus amistades personas piadosas en forma especial a los residentes uyunenses. Colegio de Contadores se dignen asistir a la traslación de los restos mortales del extinto al Cementerio General el día de hoy sábado 1º del presente a horas 10:30 a.m.
El cortejo fúnebre partirá de Ciudad Satélite Plan 561 Calle C-15 Nº 133.
Su asistencia a este acto de piedad cristiana comprometerá la eterna gratitud de la familia doliente.
SERVICIOS DE POMPAS FUNEBRES ALIAGA CALLE FIGUEROA Nº 775 Tel. 325676-364800.

Don ARTURO MIRANDA CALDERON

ERA UN CORAZON SENCILLO Y NOBLE; NOS DEJO EJEMPLO DE RECTITUD Y HONRADEZ A SUS HIJOS, HERMANA Y NIETOS, QUIENES PIDEN A LOS FAMILIARES Y AMIGOS QUE GOZARON DE SU AMISTAD UNA ORACION POR SU ETERNO DESCANSO, RECORDANDO EL 3er. AÑO DE SU FALLECIMIENTO.

LA PAZ, 1º DE NOVIEMBRE DE 1980

En la paz del Señor y confortado con los auxilios de la Santa Religión Católica, ha dejado de existir el que en vida fue esposo y ejemplar padre:

Don MANUEL SORUCO MONZON
Benemérito de la Patria
(Q.E.P.D.)

Gabina C. vda. de Soruco, esposa; Bárbara, Martín, Aurora é Inés, hijos; Hugo, Celia, Angel, hijos políticos; Celestino Hno.; los primos, nietos, sobrinos y demás familiares, ruegan a sus amistades, personas piadosas, en forma especial a los Excombatientes de la guerra del Chaco, Asociación Nal. de Jubilados Administrativos, Beneméritos de la Patria, personal del Instituto Geográfico Militar, residentes de Puerto Acosta, se dignen asistir a la misa de cuerpo presente a horas 10.30 a.m. y a la traslación de sus restos mortales del extinto al Cementerio General el día de hoy a horas 11.00 a.m.
El cortejo fúnebre partirá de la Federación de Excombatientes (calle Sagárnaga).
Favor que comprometerá la eterna gratitud de la familia doliente.

En la paz del Señor y confortado con los auxilios de la santa religión católica, ha dejado de existir el que en vida fue amado esposo y abnegado Padre:

Sr. ARMANDO REYNALDO ASTURIZAGA ARROYO (Ñito)
Q. E. P. D.

Judith Mendez v. de Asturizaga, esposa; Mariso. Gina y Remy Jhovanna Asturizaga Méndez, hijas; Armando Asturizaga Rada, padre; Mario, Ruth y Víctor Asturizaga, hermanos, Juana Costa de Asturizaga, Julio Ortega, hermanos políticos, los tíos, primos, sobrinos y demás familia ruegan a sus amistades en forma especial a los socios del Club Olimpia, Negros de Pucarani, Ilven, Colegio Pacífico, Colegio San Andrews, se dignen asistir a la misa de cuerpo presente a Hs. 11.a.m. y a la traslación de los restos mortales del extinto al Cementerio General el día de hoy sábado a Hs. 11 y 30 a.m.
El cortejo fúnebre partirá de la Plaza Kennedy casa Nº. 313.
Será muy agradecida su presencia en estos momentos de dolor inmenso.
SERVICIOS DE FUNERARIA VALDIVIA. OF. FIGUEROA Nº. 800. Tels. 353630-372015.

Los hermanos del que en vida fue

Sr. NARCISO AVILES LOZA
(Q.E.P.D.)

invitan a sus parientes, amigos y personas piadosas, se dignen asistir a la misa que en sufragio de su alma y recordando el primer año de su llorado fallecimiento se mandará oficiar el día de mañana domingo 2 de noviembre del año en curso a Hs. 10 de la mañana, en el Templo de San Agustín (lado Alcaldía).

INVITACION RELIGIOSA

Virginia, David, Hortensia, Hernan y Rosario; hijos Celia, Benigna hermanas, Nieves Ressini vda. de Nolasco hermana política. Rosa Montalvan de Nolasco hija política, los sobrinos, nietos y demás familiares del que en vida fue abnegado padre:

Sr. ROSENDO NOLASCO ARRAYA
Q. E. P. D.

invitan a sus parientes, amigos, residentes Uyunenses y Colegio de Contadores, se dignen asistir a la traslación de los restos mortales del extinto a Hrs. 10.30 a.m. el día de hoy sábado primero de noviembre.
El cortejo fúnebre partirá de El Alto, Ciudad Satélite, plan 561 calle 15 Nº 133.
Su asistencia a este acto de piedad cristiana comprometerá la eterna gratitud de la familia doliente.

En la paz del Señor ha dejado de existir el que en vida fue: ejemplar esposo y abnegado

Don MIGUEL MOLLINEDO SARAVIA
Q. E. P. D.

Rosa U. de Mollinedo, esposa; Nela, Rosario Mollinedo de Silva, Yola de Cortez, hijas; María Paz Mollinedo, hermana; Flora Fuentes, hermana política; Marcelo Silva y Luis Cortez, hijos políticos; Carmen M. de Pinto y Jorge A. Pinto, sobrinos; los nietos, primos y demás familiares ruegan a sus amistades en forma especial a la GRAN LOGIA DE BOLIVIA, Resp. Log. RENOVACIÓN Nº 12 y Log. DEL VALLE, Club 16 de Julio, Centro GENESIS, se dignen asistir a la traslación de los restos mortales del extinto al Cementerio General el día de hoy sábado a Hs. 11 a.m.
El cortejo fúnebre partirá de la calle Obispo Cárdenas Nº 1480 esq. Bueno.
Será muy agradecida su presencia en estos momentos de dolor inmenso.
SERVICIOS DE FUNERARIA VALDIVIA. OF. FIGUEROA Nº 800 Tels. 353630-372015

AGRADECIMIENTO E INVITACION

Isabel Gonzales de Barriga Antelo, esposa; Hernán y Rodrigo Barriga Gonzáles, hijos; Luisa Barriga, Leticia de Paz Campero, Bertha de Zalles, Carlos, Rodolfo y Osvaldo Barriga Antelo, hermanos; Beatriz de Barriga A., Martha de Barriga A., Betshy de la Vega, José y Jaime Gonzales Capriles, hermanos políticos, los tíos, primos, sobrinos y demas familia de:

HERNAN BARRIGA ANTELO
Benémerito de la Patria
(Q. E. P. D.)

Abradecen profundamente a las personas e instituciones que hicieron llegar su condolencia e invitan a la misa que recordando los ocho días de su llorado fallecimiento, se mandará a oficiar en la Capilla de la Inmaculada Concepción (Monticulo) el día de hoy, sábado 1 de noviembre a Hrs. 11 a.m.
Su asistencia comprometerá la gratitud de la familia doliente.

Ha dejado de existir, confortada con los auxilios de la Santa Religión Católica y la Bendición Papal, la que en vida fue:

Srta. CARMEN LAHORE MONGE
(Q. E. P. D.)

Federico, Ernesto y Jaime Lahore Monge, hermanos; Blanca Games Sánchez de Lahore y Yolanda Tapia de Lahore, hermanas políticas; los primos, sobrinos y demas familiares, ruegan a sus relaciones personas piadosas, se dignen asistir a la traslación de sus restos mortales de la extinta al Cementerio General el día de hoy sábado 1º de noviembre a horas 16 (4 p.m.) El cortejo fúnebre partirá de la calle Canónigo Ayllón Nº 726 primer callejón pasando Boquerón, lado izquierdo de subida fondo). Atención que comprometerá la gratitud de la familia.
"CASA GUZMAN", FINAL CALLE FIGUEROA. TELEFONO 324014-356207.

Manuel Valderrama Aramayo, Luz Valderrama de Hoele (ausente) hijos; María Teresa Aramayo de Valderrama y Horst Hoele (ausentes) hijos políticos, Rodrigo, Sandra, Ramiro, Ximena, Ricardo y Verónica Valderrama Aramayo y Astrid y Sergio Hoele Valderrama (ausentes) tienen el sentimiento de comunicar el fallecimiento de la señora

MARIA EMILIA ARAMAYO DE VALDERRAMA

acaecido con los auxilios de la santa religión católica, el día 26 de octubre en la ciudad de Tupiza.

La Paz, octubre de 1980

EN MEMORIA

de

Don JUAN MAC LEAN VALVERDE

al primer año de su fallecimiento.

ASOCIACION NACIONAL DE MINEROS MEDIANOS
La Paz, 1º de noviembre de 1980

cine ★ t.v. ★ cine

TEATRO MUNICIPAL

Matinée y Tanda CUANDO VUELVA MI HIJO.

MONJE CAMPERO Tel. 323333

Matinée, Vermouth, y Tanda LAS CUATRO PLUMAS.

16 DE JULIO Tel. 377099

Matinal LA VERDAD PROHIBIDA, Matinée, Tanda y oche EL SHOW DEBE SEGUIR (14 años).

6 DE ATOSTO Tel. 323828

Matinée, Tanda VALENTINO (14 años). Actualidades Mundiales.

UNIVERSO Tel. 342660

Matinée, UN QUIJOTE SIN MANCHA, Tanda y Noche POR MI DERECHO y EL MUNDO AL INSTANTE.

MONUMENTAL ROBY Tel. 362135

Matinée, Tanda y Noche CABO BLANCO y EL MUNDO AL INSTANTE.

PARIS Tel. 29704

Matinée, Tanda y Noche LA COLINA DE TRINITY y EL MUNDO AL INSTANTE.

TESLA Tel. 353803

Matinée, Tanda y Noche FIEBRE DE MUSICA DISCO y EL ESPEJO DE ALEMANIA.

ESMERALDA Tel. 352454

Matinée y Tanda QUIERE CASARSE CONMIGO y EL SECRETO DE LA PATADA MORTAL SUICIDA.

MURILLO Tel. 352647

Matinée LAS AVENTURAS DE LAS MIL Y UNA NOCHES y EL DRAGON CHINO REGRESA, Tanda QUE DOCTORA MUCHACHOS y LAS AVENTURAS DE LAS MIL Y UNA NOCHES (21 años).

FANOLA

Matinée EMETEORO y ESCAPE AL FUTURO.

PACAJES Tel. 810499

Matinée AQUI VIVE EL HORRO y EL DIOS DE LOS CANIBALES, Tanda EL DIOS DE LOS CANIBALES y 3.000 MILLAS DE PERSECUCION.

NOBEL Tel. 357387

Matinée LOS GANSOS SALVAJES, Tanda y Noche LA SEDUCTORA (21 años).

EBRO Tel. 342939

Matinée ROKO INVOCA A DIOS Y MUERE y MASACRA BAJO EL SOL, Tanda ROKO INVOCA A DIOS Y MUERE y RUMBO AL PATIBULO.

AVENIDA Tel. 335409

Matinée y Tanda EL BLOQUEO (14 años).

CINEMATECA BOLIVIANA Tel. 325346

Matinée y Tanda EL PADRINO 1º parte.

MEXICO Tel. 351205

Matinée y Tanda CAMPEONES DEL RING y MEXICO DE MIS AMORES.

ROXY

Matinée LARGA NOCHE DE TERROR y DOS SUPER POLICIAS FUERA DE ORDEN, Tanda DOS SUPER POLICIAS FUERA DE ORDEN y LOS ULTIMOS HOMBRES RUDOS (18 años).

SCALA Tel. 323535

Matinée KISS CONTRA LOS FANTASMAS, Tanda y Noche PASION (21 años).

PRINCESA Tel. 353925

Matinée EL BOLERO DE RAQUEL, Tanda y Noche LA PROFESORA DE LENGUAS (21 años).

CENTER Tel. 322026

Matinée ME LLAMAN TRINITY y JUSTICIA SANGUINARIA, Tanda ME LLAMAN TRINITY y LAS MIL Y UNA NOCHE PROHIBISIMA (21 años).

MIRAFLORES Tel. 353842

Matinée LAS MINAS DEL REY SALOMON, Tanda y Noche BUSCANDO A MR. GOODBAR (21 años).

BOLIVAR Tel. 325051

Matinée LA VENGANZA DE TRINITY, Tanda y Noche HOTEL KLEINHOFF (21 años).

BUSCH

Matinée y Tanda VICENTE FERNANDEZ EN EL TAHUR y PUERTO MALDITO, Noche NOTICIERO ALEMAN y ACTO DE POSESION (21 años).

SANTA CRUZ

LA CASA DE LA CULTURA

Vermouth DON QUIJOTE, Tanda EL DUENDE.

PALACE

Continuado UN QUIJOTE SIN MANCHA.

FLORIDA

Vermouth, Tanda y Noche LOS TRAFICANTES DE DINERO.

RENE MORENO

Vermouth LOS GANSOS SALVAJES y DISPAREN, Tanda DISPAREN y LOS GANSOS SALVAJES.

CITY HALL

Vermouth, Tanda y Noche BO DEREK 10 LA MUJER PERFECTA.

MARTINEZ

Vermouth, Tanda y Noche BO DEREK 10 LA MUJER PERFECTA.

CAMBAO

Vermouth y Noche WOODSTOCK y TRES DIAS DE PAZ MUSICA Y AMOR.

AUTOCINE

Continuado DISCOTECA CLUB PRIVADO (21 años).

SANTA CRUZ

Vermouth, SEMILLA DE AMOR y TRISTEZA, Tanda SEMILLA DE AMOR y TRISTEZA y Noche EMMANUELLE.

Música Culta en CRISTAL

Hrs. 22.00 F.M.
- Conc. para violin y Orq.
Clasunow
- Conc. Nº. 2 p/piano y Orq.
Rachmaninoff.

Lufthansa
Lufthansa Airlines

Antonio Larreta, ganador del Premio de Novela "Planeta"

Por LUIS MAS
(Agencia EFE).

Las aguas de plomo - mitad río, mitad mar- se adormecen mansamente sobre las arenas de la pequeña bahía. Las mujeres se tuestan en un rito sin fronteras y los niños bailotean entre castillos húmedos que no resistirán la marea nocturna. Alrededor bullen los cafés repletos de gente y los montevideanos todavía felices, van al cine y al teatro con cierta parsimonia provinciana, saludando amigos por la calle, deteniéndose en los zaguanes del mate o en los escaparates que ofrecen los libros prohibidos en otras naciones latinoamericanas.

Es un recuerdo de un Montevideo lejano ya, por eso lacerante. Un recuerdo que se oculta en la vida diaria "porque 'se alisa el pelo gris con un gesto cansado- cuando decidí que no iba a poder volver lo hice sin pesimismos ni fantasías; resolví que lo más saludable era integrarme activamente en la vida española. En cierta medida lo he logrado".

Ahora ya no hay aguas grises. Desde su ventana con cristalera para los aires invernales se divisa la calle Mayor de Madrid, el viejo Mercado de San Miguel, "una tienda donde compro quesos, que son mi debilidad, un barrio que me conoce y que conozco y amo, que celebró el premio como si fuera suyo". Repetirá más adelante que no sólo ha llegado a interesarse, sino que le apasiona la vida política española. No fumará y sus palabras surgirán despaciosamente, como acostumbradas a ser pensadas antes de alcanzar al interlocutor. Sillones anchos, mullidos, cómodos, en un amplio salón de un piso abuhardillado. Dos máquinas de escribir que descansan el reposo del escritor. Piezas de cerámica y un póster de "Gritos y susurros" de Bergman, miran desde la pared. Los libros se esparcen desordenados, desde Calderón hasta Graham Greene y Joseph Conrad con un gran espacio para la novela negra norteamericana de Raymond Chandler y Hadley Chase.

Antonio Larreta fue una sorpresa para un país que lo desconocía. Sin embargo, detrás de "Taco" nombre familiar conocidísimo en el Río de La Plata, se escondían veinticinco años de teatro del mejor, cinco obras dramáticas, guiones para cine y televisión y, a estas alturas, un largo exilio. El premio "Planeta" le llegó imprevistamente. También le llegó tarde: quince días antes

ANTONIO LARRETA

había tenido que vender una cabaña y un huerto segoviano por no tener dinero para pagarlo.

"Llegué a España narra- con el pretexto de visitar a unos amigos, hace ahora ocho años. Venía por algunos meses o un año, no más. Sin embargo, cuando un día hablé a Montevideo, mi familia me dijo que era mejor que no regresase. Había escrito "Juan Palmieri", una obra teatral que era considerada como subversiva". El no lo dice pero "Palmieri" trataba casi el monólogo de una madre que tiene un hijo guerrillero -tupamaro- y que poco a poco va admitiendo la verdad de su propio país, convulsionado por una lucha que arrojó poco después al exilio a la mejor intelectualidad uruguaya.

EXITO DE "CURRO JIMENEZ"

Así pasó Larreta sus dos primeros años, como exiliado, viviendo a salto de mata, trabajando en una pequeña agencia de reportajes. Su primera casa estuvo en la misma calle Mayor donde hoy vive. La segunda también, "porque amo este barrio intensamente". No tenía perspectivas de trabajo y se ayudaba para vivir con algo que había aprendido en Montevideo: marchand de cuadros. Algunos negocios salieron bien y ello le permitía ir tirando.

Fue entonces cuando apareció Sancho Gracia, el acto. Había vivido muchos años en Montevideo y nos conocíamos. El había hecho sus dos primeros años de teatro con Margarita Xirgu. En el tercero yo fui su profesor. Eso ocurría por el año 1958. Gracia me ofreció hacer guiones de la serie "Curro Jiménez".

- ¿Te lo ofreció por ayudarte o porque confiaba en ti?

- Yo creo que tenía confianza en mí. Pero, además, es un buen amigo. Esa serie y ese trabajo me abrió las puertas en España, porque conocí a varios directores. la mayoría de ellos estupendos, como Pilar Miró, Mario Camus, Rovira Beleta, Antonio Drove. A partir de ahí me dediqué a escribir guiones. Uno de ellos fue el de la película "La verdad sobre el caso Savolta". que se estrenó el año pasado en España. Actualmente he hecho "Gary Cooper que está en los cielos", con Pilar Miró y tengo otros que debo concluir. "Gary Cooper..." tiene una ambientación actual. La protagonista es una directora de televisión y en el tema se refleja el mundo madrileño a través de la televisión y el periodismo.

- ¿Cómo se escribió "Volaverunt", el premio Planeta?

- Se dieron una serie de factores. El primero fue que por vez primera desde que llegué a España tenía a fines de abril dos meses totalmente libres, no comprometidos. Después, que había hecho unos guiones sobre la vida de Goya para una serie de televisión y que iba a hacer Salvador Pons y que finalmente no se hizo. El material me estaba bailando en la cabeza desde hacía tiempo. Nunca había escrito novela, excepto una que hice cuando llegué a España y que no publiqué porque tenía muchos fallos. Trataba el tema del exilio.

- ¿Pensabas ganar el premio?

- No, de ninguna manera. Pero como tenía tiempo y debía presentarla antes del treinta y uno de junio, entonces me venía bien porque yo necesito que me pongan fechas para trabajar, debe ser un defecto adquirido con el teatro. Una amiga con quien comentaba la novela me dijo: "No te harás ilusiones". Le contesté que no, pero que si el jurado pensaba que la obra era editable, y Lara es muy listo en la materia, entonces estaría contento. Se trataba de un sondeo. Pero no se lo dije a nadie. No me gusta hablar de mi.

La prueba de que no esperaba el premio es que cuando días antes un diario sacó que la finalista sería una novela titulada "Apasionadamente" que trataba de la Duquesa de Alba, me dije que era extraño que dos escritores hubiéramos tenido la misma idea. Mi obra es una biografía apócrifa de Manuel Godoy, el Príncipe de la Paz en la época goyesca. Luego, cuando vi que los finalistas eran Juan Benet y "David Belfour", me llevé un susto tremendo. Entonces les conté a cuatro o cinco amigos que "David Belfour" era yo.

- Utilizas en la obra un lenguaje de principios del siglo pasado. ¿Eso te costó mucho?

- Tuve mucho cuidado para escribirla, pero no para revisarla porque no tuve tiempo. Los últimos diez o doce días me fui a mi refugio de Segovia. Había comprado una cabaña con un huerto en la zona de la Iglesia de la Vera Cruz, un lugar espléndido, con el Alcázar a un lado, donde estaba tranquilo. Es un lugar maravilloso, pero debí venderlo quince días antes del premio porque no podía seguir pagando.

TEATRO Y NOSTALGIA

"Taco" Larreta, de todos modos, ha sido un hombre de teatro. Durante veinticinco años dirigió centenares de obras clásicas y modernas. Trabajó en un Montevideo que bullía de teatros independientes y donde la Comedia Nacional se constituía en el conjunto más afinado de América Latina. Al lado de Larreta, monstruos sagrados como Margarita Xirgu, Orestes Caviglia y hombres como Federico Wolf, Wagner Mautone dieron a su pequeño país una aureola auténtica de tierra culta.

- ¿Por qué has abandonado el teatro, la dirección teatral?

- En realidad -medita Larreta- dos años antes de salir de Montevideo ya había pensado en dejarlo. El teatro fue una gran vocación, pero también la escritura; al ponerme a a escribir había quedado postergado. Por lo demás, cuando llegué a España, no hubiera sabido qué obra poner en escena. En el Río de La Plata yo sabía que obra podía corresponder a cada momento, conocía a la gente, palpaba al público, dialogaba con él. En España eso me era desconocido.

Larreta hablará, con ojos humedecidos, de los dos últimos años uruguayos, cuando "toda la intelectualidad se lanzó a la militancia para cambiar el país; fue una época de entusiasmo, de creación, que se terminó. No, no soy optimista con el país, con aquellos países. Tres años después del golpe en Uruguay mi cuñado, Héctor Gutiérrez Ruiz, era secuestrado y asesinado en Buenos Aires. Era el presidente de la Cámara de los Diputados".

"Por eso -dirá finalmente- me he integrado en España y creo que lo he hecho bien. Pero, claro, uno tiene todo allí, sus muertos, su educación, sus costumbres. Y se sabe que aunque vivamos treinta años en otro país, siempre seremos un poco forasteros".

Se va. Tiene que escribir un guión cinematográfico con Mario Camus. Usa una cazadora celeste, quizás como los colores de su recordado país. Lo saludan por la calle Mayor de Madrid. Ya no están las aguas grises de la bahía de Pocitos. Es otra vida, otros ecos para sus palabras. Finalmente, ¿cuántas vidas tiene la vida de un hombre? Es, quizás, la respuesta que busca Antonio "Taco" Larreta, un hombre que, de la noche a la mañana, se llenó de gloria cuando ya tenía una vida artística y de dolores casi terminada. Ahora, debe recomenzar a vivir.

Exposición en la Casa de Cultura

El próximo lunes 3 de noviembre, en la Casa Municipal de Cultura "Franz Tamayo", será inaugurada la exposición de óleos de José Gonzales Rodríguez. La muestra del artista cuenta con el auspicio de Bol-American Ltda.

ACTIVIDAD CULTURAL EN LA PAZ

CONFERENCIAS.- Martes 4, horas 18.00 "Filosofía comparada", por Luis Ayala. El mismo profesor desarrollará el tema "Arte y simbología en el mundo romano", el miércoles 5, a horas 18.00 Local: Nueva Acrópolis, calle Juan José Pérez Nº 354.

GOETHE INSTITUT.- El lunes 3, a horas 19.00 se inicia un ciclo cinematográfico con películas del realizador alemán Rainer Werner Fassbinder. El programa es el siguiente: Lunes 3 "Katzelmacher"; martes 4, "Dioses de la peste", jueves 6, "El mercader de las cuatro estaciones", viernes 7, "Effi Briest". Local: Av. 6 de Agosto Nº 2118. Auspicio del Cine Club "Luminaria.

RECITAL.- El charanguista Alejandro Limache dará un recital el viernes 7 a horas 18.00 en Nueva Acrópolis, calle Juan José Pérez Nº 354.

CINEMATECA BOLIVIANA.- Con la película "El Padrino", de Francis Ford Coppola, se ha iniciado en la Cinemateca Boliviana un ciclo dedicado al nuevo cine norteamericano. El programa comprende, además los siguientes filmes: "Maraton de la muerte", de John Schlesinger; "Contacto en Francia" de John Frankenheimer; "Atrapado sin salida" de Milos Forman; "Tarde de perros", de Sidney Lumet.; "La chicha del adiós", de Neil Simon. Local: Calle Pichincha esq. Indaburo.

CINE 16 DE JULIO.- Hoy, a horas 9 y 30 a.m., proyección de la película "La verdad prohibida" de Nadine Trintignant. Auspicio del Cine Club Juvenil "La Paz".

MUSEOS.- Casa de Murillo, calle Jaen Nº 290, tel. 375273, Museo Nacional de Arte, calle Comercio, esq. Socabaya; Museo Nacional de Etnografía y Folclore, calle Ingavi, N º 916; Museo de la Policía, calle Junín ; Museo Histórico "Litoral Boliviano", calle Jaen N º 789, Museo Costumbrista, calle Jaen esq. Sucre.

PEÑAS FOLCLORICAS.- Naira, calle Sagárnaga Nº 16, tel. 325736; Casa del Corregidor, calle Murillo Nº 1040, tel. 363633, Los Escudos, Av. Mariscal Santa Cruz; El Internacional, calle Ayacucho N º 206, tel. 342942.

MARTES Estreno CINE TESLA
LA UNICA QUE LE BRINDA COMODIDAD Y CALEFACCION
Una leyenda en vida...
Los Pandilleros...
Tenían su propio mundo, sus reglas, era su época que tocaba a su fin.
LOS PANDILLEROS
STARRING KEN WAHL • JOHN FRIEDRICH • KAREN ALLEN • TONI KALEM
• DIRECTED BY PHILIP KAUFMAN • EXECUTIVE PRODUCER RICHARD R. ST. JOHNS
Mayores de 18 años • BASED UPON THE NOVEL BY RICHARD PRICE • TECHNICOLOR

HOY CINE 16 DE JULIO
UNA PELICULA SOBRE EL EXITO, EL FRACASO, LA LOCURA Y LA TRAICION.
Es toda la lucha, los sueños, las ilusiones... todo lo que sucede antes de que suba el telón.
Dirigida por BOB FOSE
ROY SCHEIDER
GANADORA DE 4 OSCAR
EL SHOW DEBE SEGUIR
PRIMER PREMIO FESTIVAL DE CANNES 1980.
Mayores de 14 años
SABADO y DOMINGO 3 funciones
La función de noche termina a las 22.10
Matinee 15:30 (3.30 p.m.)
Tanda 18:00 (6.00 p.m.)
Noche 20:00 (8.00 p.m.)

HOY
Le robaron sus tierras, humillaron a su familia... Fueron demasiado lejos...
hasta el hombre mas pacífico defiende su derecho!
PETER FONDA
POR MI DERECHO
Mayores de 18 años
CINE UNIVERSO
Tanda 5:15 p.m. (17:15) Noche 7:30 p.m. (19:30)
CANTINFLAS en UN QUIJOTE SIN MANCHA
3:00 p.m. (15:00) Solamente en MATINEE

El nuevo capítulo en la saga de LA GUERRA DE LAS GALAXIAS
En nuevos mundos, con nuevos héroes y viejos amigos!!
LA GUERRA EL IMPERIO CONTRAATACA DE LAS GALAXIAS
La Princesa LEIA Lucky Skywalker Han Solo
ABRIL-MAYO C-TRESPED MASCATABACO
JUEVES GIGANTE SIMUTANEO Cines Universo y Monumental Roby en La Paz ******** Cine Capitol en Cochabamba y Cine Palace en Santa Cruz

LIBRO DE LA DRA. RUTH MALDONADO BALLON.- En act realizado en la Casa Municipal de Cultura "Franz Tamayo". el pasad jueves fue presentado por la Sociedad Boliviana de Ginecologia y Obs tetricia el libro "Sexualidad y reproducción humana: Visión médica", d la Dra. Ruth Maldonad Ballón . Esta importante obra de la profesiona boliviana fue publicada por la Editorial Gisbert y Cia.

Festival folclórico en Potos

Con el propósito de fomentar las manifestaciones culturales del pueblo de Potosí, la Corporación de Desarrollo de ese departamento ha convocado a un festival folclórico.

El concurso artístico se realizará del 9 al 11 de noviembre, como un homenaje a la efemérides departamental.

Las Bases de este importante festival, son las siguientes:

PRIMERA

El Festival se llevará a cabo en la ciudad de Potosí, los días 9, 10 y 11 de Noviembre de 1980.

SEGUNDA

Podrán participar todas las Provincias del Departamento de Potosí, acreditando delegaciones seleccionadas a nivel provincial, las mismas que pertenecerán indistintamente a la Capital Provincial, Cantones o Comunidades que la compongan.

TERCERA

Los Directores de los diferentes Establecimientos, profesores de Educación Musical y Autoridades Cantonales, deberán seleccionar cuidadosamente sus respectivas delegaciones a fin de realizar una buena presentación.

CUARTA

Los participantes interpretarán la música con la mayor fidelidad y manteniendo su autenticidad en la vestimenta, instrumentos y costumbres de la región.

QUINTA

Con el fin de facilitar su asistencia el Comité Organizador, reconocerá a cada participante legalmente inscrito la suma de $b. 100.-- (CIEN PESOS BOLIVIANOS) diarios para cubrir los gastos de alimentación y alojamiento.

SEXTA

El traslado de los conjuntos desde su lugar de origen a Potosí y su retorno, estarán a cargo del Comité Organizador.

SEPTIMA

Las inscripciones quedarán abiertas a partir de la publicación de la presente convocatoria.

OCTAVA

La persona responsable de la inscripción de cada delegación, deberá hacerla personalmente en las oficinas de CORDEPO (Coordinación de Turismo), o por correo a la siguiente dirección:

Señores
Comité Organizador Primer Festival Folclórico.
Casilla 230
Potosi

NOVENA

Los conjuntos interesados en participar en este evento nativo Folclórico, a tiempo de hacer conocer su inscripción deberán indicar los nombres de los componentes, instrumentos que ejecutan, número de la delegación (la misma que no deberá sobrepasar de 25 personas) incluyendo al presidente o jefe de Delegación, a quien también se le reconocerán los gastos de traslaño, alimentación y alojamiento.

DECIMA

La persona responsable de su delegación será preferentemente la autoridad cantonal o el director del establecimiento de la localidad. Los conjuntos participantes deberán arribar oportunamente a Potosi, para lo cual estarán en permanente contacto con la Comisión Organizadora.

UNDECIMA

Se establecen las siguientes categorías para participantes:

a) Categoria Infantil (edad 12 años).

b) Categoria Solista Vocal con acompañamiento.

c) Solista Instrumental: Cuerda - Viento.

d) Conjunto Tipico Instrumental.

e) Conjunto Vocal Instrumental.

f) Conjunto Instrumental autóctono.

DUODECIMA

Se otorgarán los siguientes premios:

GRAN PREMIO DE $b. 25.000.-- Como aporte para el mejoramiento del local escolar de su comunidad. Este premio será otorgado a la mejor delegación del Festival, tomando en cuenta coreografía, vestimenta, música e instrumentos.

SEGUNDO PREMIO, otorgado por la Cámara Departamental de Minería de Potosí.

a) Categoria Infantil:
1ro.) $b. 2.000.-- y Diploma.
2do.) $b. 1.000.-- y Diploma.
3ro.) Un charango y Diploma.

b) Categoria Solista Vocal con acompañamiento.
1ro.) $b. 2.000.-- y Diploma.
2do.) $b. 1.000.-- y Diploma.
3ro.) Un charango y Diploma.

c) Categoria Solista Instrumental:
cuerda 1ro.) $b. 2.000.-- y Diploma.
2do.) $b. 1.000.-- y Diploma.
3ro.) $b. 500.-- y Diploma.
Viento 1ro.) $b. 2.000.-- y Diploma.
2do.) $b. 1.000.-- y Diploma
3ro.) $b. 500.-- y Diploma.

d) Categoria Conjunto Tipico Instrumental:
1ro.) $b. 5.000.-- y Diploma.
2do.) 15 bolsas de cemento y Diploma.
3ro.) $b. 1.000.-- y Diploma.

e) Categoria Conjunto Vocal Instrumental:
1ro.) $b. 5.000.-- y Diploma.
2do.) 15 bolsas de cemento y Diploma.
3ro.) $b. 1.000.-- y Diploma.

f) Categoria Conjunto Instrumental autóctono:
1ro.) $b. 5.000.-- y Diploma.
2do.) 15 bolsas de cemento y Diploma.
3ro.) $b. 1.000.-- y Diploma.

DECIMA TERCERA

Se dará opción a la participación EXTRA-CONCURSO de grupos artísticos del Departamento de Potosi, que mantengan música y vestimenta nativa, cuya participación dará realce a la entrada de Conjuntos por las Calles principales, de acuerdo a programa.

DECIMA CUARTA

Para los conjuntos especificados en la cláusula anterior, se otorgarán Diplomas.

DECIMA QUINTA

Durante su permanencia en Potosi, los participantes deberán observar estrictamente las instrucciones que se impartan para el mejor éxito del evento.

DECIMA SEXTA

Se nombrará un Jurado Calificador integrado por personas entendidas en la materia y que estén relacionadas con la actividad folclórica.

DECIMA OCTAVA

Las actuaciones de los conjuntos se llevarán a cabo en el Coliceo Cerrado 10 de Noviembre, de acuerdo al orden de sorteo.

DECIMO NOVENA

Cualquier aclaración o complementación a la Convocatoria será dada oportunamente.

ELECCION DE LA NUS

Bases

PRIMERA

Cada una de las de acreditarán su Nusta, que deberá reunir con belleza física y aptitude para el canto y la pulsa lo menos un instrument

SEGUNDA

De todas las as elegirá a la NUSTA DEL PRIMER FESTI CLORICO DEPARTAM

TERCERA

Será galardonada c CHO de plata y LA BAN serán impuestas en acto

LA GALERIA 348, recientemente inaugurada,inició su de difusión cultural con la exposición de fotografías sileño Enrique García. Próximamente, la mención mostrará una serie de imágenes de las ciudades boliv Galeria 348 está situada en la calle Belisario Salina cuador.

CONTINUA LA TEMPORADA de la C Municipal de Comedia. Bajo la dirección de Ti este elenco presenta en el Teatro Municipa "Cuando vuelva mi hijo", del autor bolivian Díaz Villamil.

REYNALDO URIOSTE, autor de esta escultura, pr una muestra de su obra en la Galería EMUSA, Av. T Nº 1607. La exposición será inaugurada el próximo m noviembre, y estará abierta al público durante quince

INVITACION RELIGIOSA

Al recordar el 1er. año de su irreparable pérdida y su onomástico, elevad una oración por el eterno descanso de la que en vida fue ejemplar esposa, abnegada madre y cariñosa abuelita:

Sra. Doña HORTENCIA BAZAN de VASQUEZ
(Q. D. D. G.)

Juan de la Cruz Vásquez esposo; Martha, Nelly, Matilde, Magaly y Walter Oscar (a), hijos: Oscar Cárdenas, Adelio Campos, Rodolfo Vargas, hijos políticos; Víctor Bazán V. hermano, Modesta Schmidt de Bazán, hermana política (a); los primos, sobrinos, nietos invitan a sus parientes y amistades a la misa que se celebrará el día domingo 2 del presente a hrs. 8.45 a.m. en la Basílica Menor de San Francisco.
Su asistencia a este acto de piedad cristiana comprometerá la eterna gratitud de la familia doliente.

La Paz, noviembre de 1980

El duelo se despide en la puerta del templo.

La familia del que en vida fue:

Sr. AGUSTIN COROMI HIDALGO
Q. E. P. D.

invitan a sus amistades, residentes sorateños asistir a la misa que recordando el tercer año de su sensible fallecimiento se mandará a oficiar el día de mañana domingo 2 del presente a hrs. 9 a.m. en la Iglesia del Colegio San Calixto.
Pasada la ceremonia rogamos a los asistentes acompañarnos a la calle Juan Granier 1063.

Laura vda. de Rocabado esposa; Rafael Amparo, Marcelo, Javier, Mario y Rocío Rocabado hijos, los primos, sobrinos y demás familia del que en vida fue:

MARIO ROCABADO
(Q. E. P. D.)

Ruegan a Ud. (s) se dignen asistir a la misa de réquiem que en sufragio del alma del extinto y recordando el primer año de su sensible fallecimiento se oficiará el día de hoy sábado 1º de noviembre a hrs. 11.30 a.m. en el Templo de la Catedral.
Será favor que agradecerá la familia doliente.
El duelo se despide en la puerta del templo.

La Paz, octubre de 1980

SOCIALES

MATRIMONIO

Con carácter privado se efectuó el matrimonio de la Sra. Maria Amparo Pizarroso Tejada con el Sr. Ricardo Camacho Aramayo.

EXPOSICION

Se ha inaugurado en el Museo Nacional de Arte, la muestra pictórica del artista boliviano Carlos Fernández.

Andina de Seguros S.A. invita a la inauguración de la exposición de Dibujo y Pintura de los artistas Francisco Ramos y Claudio Arduz que se realizará el lunes 3 de noviembre a horas 18.30 en el Salón de Exposiciones "Cecilio Guzmán de Rojas".

En la Galería de Arte de la Fundación Cultural Emusa, se realizará la inauguración de la Exposición de Esculturas en Terracota del artista Reynaldo Urioste a efectuarse el martes 4 de noviembre a horas 18.30.

CLUB DE LEONES

Los componentes del Club de Leones de Sopocachi, se reunirán en un almuerzo hoy a horas 12.30 en el domicilio de los esposos Alina y Guillermo Céspedes.

ALMUERZO

La Asociación de Ex alumnos del colegio Alemán "Mariscal Braun", ofrecerá un almuerzo con motivo de agasajar al Profesor Wilhem Rudolf, el sábado 8 de noviembre. Las adhesiones se reciben en la Caja del Colegio, Sra. Rosa de Contreras.

SAN MARTIN DE PORRES

Se celebrará con misa solemne la fiesta de San Martín de Porres, el día 3 de noviembre a horas 11.00 en la capilla de Irpavi. El Comité pro-Capilla invita a todos sus devotos, a venerar la imagen traida desde Lima.

EXALUMNAS DE SAGRADOS CORAZONES

La Directivá de la Asociación de Exalumnas del Colegio Sagrados Corazones, se reunirá el lunes 3 del presente mes en el local del colegio.

COMPONENTES-ELECTRONICOS
TV- TUBOS DE IMAGEN PARA TELEVISORES -TV
PANTALLAS DE 20" 23" 24" PARA TELEVISORES B/N
NATIONAL-MILLEN-SONY-SANYO-NEC-PANORAMIC
PHILIPS-SIERA-INELEC-TELEFUNKEN-RQ- COLORADO
INCELCO & Co LTDA.
INDUSTRIA NAL. DE COMPONENTES ELECTRONICOS Y COMERCIO
A. GRAU 508 ESQUINA ZOILO FLORES
Tel. 361991. Casilla 1433. La Paz Tel. 49882 Santa Cruz

INVITACION RELIGIOSA

Los padres y hermanos, de la que, en vida fue abnegada, ejemplar hija y cariñosa hermana.

Srta. NINFA SONIA RIVEROS FRANCK
(Q.E.P.D.)

invitan a sus familiares, amistades y personas piadosas, especialmente a la PROMOCEN DEL 79, del Colegio Santa Ana, se dignen asistir a la misa, que en sufragio de la extinta y recordando los 4 años de su llorado fallecimiento, se mandará oficiar el día 2 de Noviembre, a horas 7 de la mañana en la Parroquia del Corazón de Maria. Av. Busch. Su asistencia comprometerá la gratitud de la familia doliente.
El duelo se despide en la puerta del templo.

La Paz, 1º. de Noviembre de 1980

INVITACION RELIGIOSA

Eloy Patzi Flores, esposo; Lucio J. Patzi Millares, hijo; Hilda Arce de Patzi, hija política; Olga, Roxana, Ramiro, Angela R. y Rodolfo Patzi Arce, nietos; Dionicia Millares (ausente) hermana; primos, sobrinos y demás familia de la que en vida fue ejemplar esposa, abnegada madre y cariñosa abuelita

Dña. EUSEBIA MILLARES DE PATZI
(Q.E.P.D.)

ruegan a sus amistades y personas piadosas y en forma especial a los residentes de Ambaná y de Tiahuanacu, Fraternidad Unión de Morenos de Tiahuanacu, ex-funcionarios del Hospital de Clínicas, empleados administrativos de la U.M.S.A., se dignen asistir a la misa que en sufragio de su alma y recordando el primer mes de su llorado fallecimiento, se mandará a oficiar el día de mañana domingo 2 del presente, a horas 9:15 a.m. en la Iglesia de Santo Domingo (Ingavi esq. Yanacocha).
Su asistencia a este acto de piedad cristiana comprometerá la eterna gratitud de la familia doliente.
El duelo se despide en la puerta del Templo.

La Paz, 1º. de noviembre de 1980.

Don ARTURO MIRANDA CALDERON

ERA UN CORAZON SENCILLO Y NOBLE; NOS DEJO EJEMPLO DE RECTITUD Y HONRADEZ A SUS HIJOS, HERMANA Y NIETOS, QUIENES PIDEN A LOS FAMILIARES Y AMIGOS QUE GOZARON DE SU AMISTAD UNA ORACION POR SU ETERNO DESCANSO, RECORDANDO EL 3er. AÑO DE SU FALLECIMIENTO.

LA PAZ, 1º DE NOVIEMBRE DE 1980

Los hermanos del que en vida fue

Sr. NARCISO AVILES LOZA
(Q.E.P.D.)

invitan a sus parientes, amigos y personas piadosas, se dignen asistir a la misa que en sufragio de su alma y recordando el primer año de su llorado fallecimiento se mandará oficiar el día de mañana domingo 2 de noviembre del año en curso a Hs. 10 de la mañana, en el Templo de San Agustín (lado Alcaldía).

AGRADECIMIENTO E INVITACION

Isabel Gonzales de Barriga Antelo, esposa; Hernán y Rodrigo Barriga Gonzáles, hijos; Luisa Barriga, Leticia de Paz Campero, Bertha de Zalles, Carlos, Rodolfo y Osvaldo Barriga Antelo, hermanos; Beatriz de Barriga A., Martha de Barriga A., Betshy de la Vega, José y Jaime Gonzales Capriles, hermanos políticos, los tíos, primos, sobrinos y demas familia de:

HERNAN BARRIGA ANTELO

Benémerito de la Patria

(Q. E. P. D.)

Abradecen profundamente a las personas e instituciones que hicieron llegar su condolencia e invitan a la misa que recordando los ocho dias de su llorado fallecimiento, se mandará a oficiar en la Capilla de la Inmaculada Concepción (Monticulo) el día de hoy, sábado 1 de noviembre a Hrs. 11 a.m.
Su asistencia comprometerá la gratitud de la familia doliente.

EN MEMORIA

de

Don JUAN MAC LEAN VALVERDE

al primer año de su fallecimiento.

ASOCIACION NACIONAL DE MINEROS MEDIANOS
La Paz, 1º de noviembre de 1980

LA FAMILIA DEL QUE EN VIDA FUE:

Don AGUSTIN JIMENEZ GALINDO
Q. E. P. D.

TIENE EL SENTIMIENTO DE PARTICIPAR SU SENSIBLE FALLECIMIENTO, ACAECIDO EL DIA 25 DE OCTUBRE, EN LA CIUDAD DE COCHABAMBA, E INVITA A SUS PARIENTES, AMIGOS Y PERSONAS PIADOSAS A LA MISA DE 9 DIAS QUE SE OFICIARA EL DIA LUNES 3 DE NOVIEMBRE, A HORAS 19 EN EL TEMPLO DE SAN MIGUEL, CALACOTO.

LA PAZ, 1º DE NOVIEMBRE DE 1980

FALLECIMIENTOS

A:.L:.G:.D:.G:.A:.D:.U:.

LA RESPETABLE LOGIA "MELITON MONJE" RENOVACION Nº 12, TIENE EL SENTIMIENTO DE COMUNICAR EL PASO AL O:. E:. de su muy Q:. H:. EX-VENERABLE MAESTRO:

MIGUEL MOLLINEDO SARAVIA
(En el O:.E:.

INVITA A TODOS LOS QQ:. HH:. del Val:. asistir a la traslación de sus restos mortales al Cementerio General el día sábado 1º de noviembre a horas 11 a.m.
Val: de La Paz, 31 de octubre de 1980. e:. V:.

El Director, Administrador, personal Médico y Paramédico y técnico Administrativo del Hospital de Psiquiatría de la C.N.S.S.; participa el sensible fallecimiento del que en vida fue:

Don ELIAS STRAUCH LIZGARTEN
(Q. E. P. D.)

Padre de su dilecto amigo y compañero de trabajo Dr. Aldo Strauch Loza y hacen llegar a su atribulada familia su más sentida condolencia.

La Paz, Octubre de 1.980

En la paz del Señor y confortado con los auxilios de la Santa Religión Católica, ha dejado de existir el que en vida fue esposo y ejemplar padre:

Don MANUEL SORUCO MONZON
Benemérito de la Patria
(Q.E.P.D.)

Gabina C. vda. de Soruco, esposa; Bárbara, Martín, Aurora é Inés, hijos; Hugo, Celia, Angel, hijos políticos; Celestino Hno.; los primos, nietos, sobrinos y demás familiares, ruegan a sus amistades, personas piadosas, en forma especial a los Excombatientes de la guerra del Chaco, Asociación Nal. de Jubilados Administrativos, Beneméritos de la Patria, personal del Instituto Geográfico Militar, residentes de Puerto Acosta, se dignen asistir a la misa de cuerpo presente a horas 10.30 a.m. y a la traslación de sus restos mortales del extinto al Cementerio General el día de hoy a horas 11.00 a.m.
El cortejo fúnebre partirá de la Federación de Excombatientes (calle Sagárnaga).
Favor que comprometerá la eterna gratitud de la familia doliente.

INVITACION RELIGIOSA

Virginia, David, Hortensia, Hernan y Rosario; hijos Celia, Benigna hermanas, Nieves Ressini vda. de Nolasco hermana política. Rosa Montalvan de Nolasco hija política, los sobrinos, nietos y demás familiares del que en vida fue abnegado padre:

Sr. ROSENDO NOLASCO ARRAYA
Q. E. P. D.

invitan a sus parientes, amigos, residentes Uyunenses y Colegio de Contadores, se dignen asistir a la traslación de los restos mortales del extinto a Hrs. 10.30 a.m. el día de hoy sábado primero de noviembre.
El cortejo fúnebre partirá de El Alto, Ciudad Satélite, plan 561 calle 15 Nº 133.
Su asistencia a este acto de piedad cristiana comprometerá la eterna gratitud de la familia doliente.

Ha dejado de existir, confortada con los auxilios de la Santa Religión Católica y la Bendición Papal, la que en vida fue:

Srta. CARMEN LAHORE MONGE
(Q. E. P. D.)

Federico, Ernesto y Jaime Lahore Monge, hermanos; Blanca Games Sánchez de Lahore y Yolanda Tapia de Lahore, hermanas políticas; los primos, sobrinos y demas familiares, ruegan a sus relaciones personas piadosas, se dignen asistir a la traslación de sus restos mortales de la extinta al Cementerio General el día de hoy sábado 1º de noviembre a horas 16 (4 p.m.) El cortejo fúnebre partirá de la calle Canónigo Ayllón Nº 726 primer callejón pasando Boquerón, lado izquierdo de subida fondo). Atención que comprometerá la gratitud de la familia.
"CASA GUZMAN", FINAL CALLE FIGUEROA. TELEFONO 324014-356207.

INVITACION RELIGIOSA

Elevad una oración por el eterno descanso del que en vida fue abnegado e inolvidable padre y esposo:

Sr. RIGOBERTO IBAÑEZ CASTILLO
Benemérito de la Patria

La esposa, hijos, nietos y demás familia, invitan a la misa que recordando el tercer año de su llorado fallecimiento mandarán a oficiar en la Iglesia de la Catedral (Plaza Murillo) a Hs. 11:15 a.m. el día domingo 2 del presente.
Su asistencia a este acto de piedad cristiana, comprometerá la eterna gratitud de la familia doliente.

FALLECIMIENTOS

En la paz del Señor y confortado con los auxilios de la Santa Religión Católica, ha dejado de existir el que en vida fue abnegado padre:

Señor ROSENDO NOLASCO ARRAYA
Q. E. P. D.

Virginia, David, Hernán, Hortencia y Rosario, hijos; Celia y Benigna, hermanas; Nieves Ressini vda. de Nolasco, hermana política; los nietos, primos, sobrinos y demás familia, ruegan a sus amistades personas piadosas en forma especial a los residentes uyunenses. Colegio de Contadores se dignen asistir a la traslación de los restos mortales del extinto al Cementerio General el día de hoy sábado 1º del presente a horas 10:30 a.m.
El cortejo fúnebre partirá de Ciudad Satélite Plan 561 Calle C-15 Nº 133.
Su asistencia a este acto de piedad cristiana comprometerá la eterna gratitud de la familia doliente.
SERVICIOS DE POMPAS FUNEBRES ALIAGA CALLE FIGUEROA Nº 775 Tel. 325676-364800.

En la paz del Señor y confortado con los auxilios de la santa religión católica, ha dejado de existir el que en vida fue amado esposo y abnegado Padre:

Sr. ARMANDO REYNALDO ASTURIZAGA ARROYO (Ñito)
Q. E. P. D.

Judith Mendez v. de Asturizaga, esposa; Mariso. Gina y Remy Jhovanna Asturizaga Méndez, hijos; Armando Asturizaga Rada, padre; Mario, Ruth y Víctor Asturizaga, hermanos, Juana Costa de Asturizaga, Julio Ortega, hermanos políticos, los tíos, primos, sobrinos y demás familia ruegan a sus amistades en forma especial a los socios del Club Olimpia, Negros de Pucarani, Ilven, Colegio Pacífico, Colegio San Andrews, se dignen asistir a la misa de cuerpo presente a Hs. 11.a.m. y a la traslación de los restos mortales del extinto al Cementerio General el día de hoy sábado a Hs. 11 y 30 a.m.
El cortejo fúnebre partirá de la Plaza Kennedy casa Nº. 313.
Será muy agradecida su presencia en estos momentos de dolor inmenso.
SERVICIOS DE FUNERARIA VALDIVIA. OF. FIGUEROA Nº. 800. Tels. 353630-372015.

En la paz del Señor ha dejado de existir el que en vida fue: ejemplar esposo y abnegado

Don MIGUEL MOLLINEDO SARAVIA
Q. E. P. D.

Rosa U. de Mollinedo, esposa; Nela, Rosario Mollinedo de Silva, Yola de Cortez, hijas; María Paz Mollinedo, hermana; Flora Fuentes, hermana política; Marcelo Silva y Luis Cortez, hijos políticos; Carmen M. de Pinto y Jorge A. Pinto, sobrinos; los nietos, primos y demás familiares ruegan a sus amistades en forma especial a la GRAN LOGIA DE BOLIVIA, Resp. Log. RENOVACIÓN Nº 12 y Log. DEL VALLE, Club 16 de Julio, Centro GENESIS, se dignen asistir a la traslación de los restos mortales del extinto al Cementerio General el día de hoy sábado a Hs. 11 a.m.
El cortejo fúnebre partirá de la calle Obispo Cárdenas Nº 1480 esq. Bueno.
Será muy agradecida su presencia en estos momentos de dolor inmenso.
SERVICIOS DE FUNERARIA VALDIVIA. OF. FIGUEROA Nº 800 Tels. 353630-372015

Manuel Valderrama Aramayo, Luz Valderrama de Hoele (ausente) hijos; María Teresa Aramayo de Valderrama y Horst Hoele (ausentes) hijos políticos, Rodrigo, Sandra, Ramiro, Ximena, Ricardo y Verónica Valderrama Aramayo y Astrid y Sergio Hoele Valderrama (ausentes) tienen el sentimiento de comunicar el fallecimiento de la señora

MARIA EMILIA ARAMAYO DE VALDERRAMA

acaecido con los auxilios de la santa religión católica, el día 26 de octubre en la ciudad de Tupiza.

La Paz, octubre de 1980

Historietas

ORAMAS CLASIFICADOS

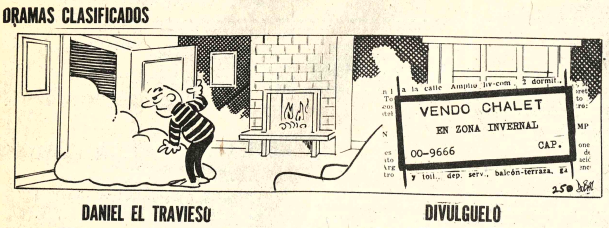

DANIEL EL TRAVIESO

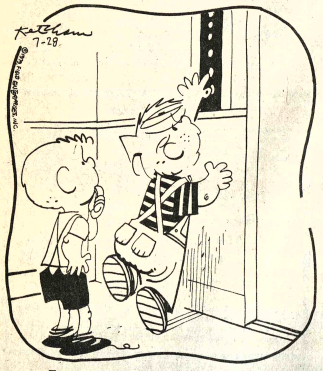

– Espero que hallemos algo interesante en el segundo piso. Es el último botón que logro alcanzar.

DIVULGUELO

ASTERIX

MARIA DE ORO

MARIA PARKINS

DICK TRACY

PICAPIEDRA

AGATA

OS - ECONOMICOS - ECONOMICOS - ECONOMICOS - ECONO

Revistas Libros

LECTURA QUE ILUSTRA SANAMENTE A LA JUVENTUD

LAS OLIMPIADAS.- La más completa relación de los juegos deportivos, marcas de ganadores, records superados, figuras a todo color de los eventos.

LA GUERRA DE LAS GALAXIAS.- El mejor libro con figuras para desprender y armar. No se usa tijera ni pegante.

VIAJE A LAS ESTRELLAS.- La revista completa y cabal adaptada de la famosa película del mismo nombre, que hará vibrar a sus hijos.

Los Amigos del Libro
Cochabamba, Casilla No. 450
La Paz, Calle Mercado No. 1315

TEXTOS POLICOPIADOS para exámenes finales de BASICO, Intermedio, Medio, CEMA, Ciencias Naturales, Sociales, Lenguaje, Matemáticas, etc. Examen de Ascenso para Policías $b. 1.50 cada hoja PARA cualquier materia o grados. INSTRUCCION MILITAR, completos para Instructores, enviamos PROGRAMAS DIARIOS y Planes semanales, Pedir a Casilla 4151 "I-CEP" Yanacocha esquina Indaburo (31-10/132154)

CALENDARIOS Y ALMANAQUES Confeccionamos para la industria Comercio en general calidad-variedad, precios económicos, favor llamarnos sin ningún compromiso "Imprenta Renacimiento" Linares 926 fono 340057 (30-3/131948)

IMPRENTAS Y LIBRERIAS oferta de cromos y calendarios lindos motivos 4 tamaños precios bajos Industria Española "ROCHAS" Linares 926-973 Teléfono 340057 (30-3/131948)

ALMANAQUE ARGOTE 1981 saldrá próximamente: Espere con los datos exactos reserve sus pedidos al único distribuidor y editor Im. Oriente. Figueroa 755 - 774. Teléfono 322185 Casilla 2838 La Paz (1-2/132192).

Profesores Academias

DOY CLASES de matemáticas, Física, Química, Algebra, Trigonometria, todo nivel, Fono 792373 (29-3/131915).

MATEMATICAS modernas todo nivel Teléfono 321192 (28/4/Nov/131785)

ACADEMIA DE DACTILOGRAFIA "ORURO" nuevos cursos, comienzan lunes 20. Coroico 1429. Telf. 357518 (4/131192)

TRADUCCIONES INGLES-CASTELLANO-INGLES Teléfono 793332 (18-17-Noviembre/131347)

ESCRITOR OFRECE SUS SERVICIOS en asesoramiento, preparación de obras literarias narrativas, biográficas, Para mayor información idirigirse a casilla 7137 La Paz. (31-14/132165)

Departamentos Habitaciones

ANTICRETICO o alquiler departamentos, depósitos, construcción nueva Teléfonos 350421 - 793664 (1-2/132184).

ANTICRETICO Habitacion Francisco de Miranda Nº. 2007 (31-2/132166)

ALQUILO DEPARTAMENTO independiente con garantia en Villa San Antonio, Referencias Teléfono 321268 (1-3/132178).

$b. 150.000 OFREZCO DEPARTAMENTO EN ANTICRETICO dos dormitorios y dependencias, patio, completamente asoleado en ALTO OBRAJES. Referencias teléfono 785190 y 355453 (1º-10/R.).

EN SOPOCACHI Alto doy en anticrético dos piezas con cocina y baño. Referencias al teléfono 373518 (28-6/R)

INMOBILIADORA PARIS Ofrece dos habitaciones coina y baño en anticrético: San Pedro. Ref. Edificio Paris Of. 15 Tel. 32-9748 (30-7/132151)

INMOBILIADORA PARIS Ofrece casa junta de tres dormitorios con teléfono y garaje en anticrético o venta, Rio Seco Ref. Edificio Paris Of. 15 Tel. 32-9748 (30-7/132151)

ALQUILO APARTAMENTO un dormitorio dependencias y Teléfono, edificio Murillo Ref. Teléfono 356245 (30-3/131933)

ALOJAMIENTO ATLANTIC En La Paz, lo espera a poca distancia de la Terminal de Flotas, sólo $b. 56 y 48 por persona, delegaciones precios especiales. Av. Armentia 521, teléfono 323342.(22-22 Nov./131569)

SIN INTERMEDIARIOS ALQUILO CENTRICO departamento Avenida 14 de Septiembre 5453 esquina calle 9 tres dormitorios teléfono, garaje, dependencias, empleada, lavanderia teléfono 352924 (29-1º/131929).

EN ANTICRETICO doy 2 piezas Referencias Tumusla 726 (café Santa Rosa). (31-1/132173)

CRESPO Y CIA ofrece en anticrético 2 HABITACIONES en zona San Pedro entrega inmediata Referencias Plaza San Pedro 1488 Teléfono 363272 (17-24/R)

SE VENDE oficina 40 Mts2. Edificio La Primera piso 10. Referencias teléfono 327833 (28-7/131797)

HERMOSOS CHALETS VENDO Cochabamba 360688.

ALQUILO LOCAL para oficinas en Villa Dolores, Alto La Paz, teléfono 810269 - 811202 (24-2/131659)

VENDO DEPARTAMENTO edificio Santa Isabel Avenida Arce, 3 dormitorios, dependencias. Referencias, teléfonos 323887 - 320434 (28-3/Nov/131777)

SIN INTERMEDIARIOS alquillo departamento nuevo 14 de Septiembre Nº. 5453 Obrajes, tres dormitorios, garaje teléfono dependencias empleada. Teléfono 352924 (1º-3/132215).

ALQUILO DEPARTAMENTO 1 dormitorio y dependencias en Sopocachi alto. Ref. Teléfono 320633 (31-1/132160)

Casas

ALQUILO LOCALES PARA OFICINAS en Villa Dolores Alto La Paz teléfonos 810269 y 811202 FERRETERIA, "HELMIL" (lo-12/132253).

EN LA MEJOR ZONA de ciudad Satélite ofrecemos casa junta en anticresis llamar fono 811345 (1º-3/132196).

EN VENTA una casa de 4 departamentos parque Libano, subir Julio Sánchez y José A. Achá Nº. 1313 Teléfono 350463 (1-5/13153).

VENDO CASA en nor Yungas sobre plaza Teléfono 357380 (30-3/131942)

ARANJUEZ zona con clima ideal ofrezco casa y departamento en anticretico Tel. 793867 (31-9/132157).

MAGNIFICA OPORTUNIDAD SE VENDE CASA con 2 departamentos, papeles al dia Calle Enrique Calvo, Nº. 974 (Villa Copacabana) teléfono 330715 (25-8 Nov. /R).

CASAS VENDO Zonas Calacoto, Apolo, Rodriguez y COCHABAMBA 360688

VENDO CASA NUEVA dos pisos Alto Lima Teléfono 810648 (28-1/131791)

CASA EN VENTA final calle 14 cerca centro Erick Boulter Nº 10, Obrajes (28-3 Dic/131799)

EMPRESA IMPORTANTE Compra, vende, alquila CASAS, TERRENOS, DEPARTAMENTOS llamar al 360688.

ALQUILO CASA en Calacoto para estrenar cuatro dormitorios, dos star living, comedor, dependencias amplio jardin, garaje para tres automóviles, teléfono caléfón. Ref. Teléfonos 792825 - 792311 (1-2/132194).

EN CASA DE familia pieza con pension a Señoritas que trabajen o estudien Ref. Posnasky 1195 Teléfono 323565 (17-28/1.B)

CASA EN VENTA calle Cuba 1109, datos Comercio 1036 Of. 4 Tel. 364880 - 324765 (1-15/132790).

VENDO CASA Antigua Av. América Unión 351927 (29-12/131918).

IMPORTANTE EMPRESA NECESITA casas, departamentos amoblados, vacíos, sin intermediarios. En Calacoto, Sopocachi, Obrajes, San Miguel, Achumani. Ref. Teléfono 360688 (1º).

INMOBILIADORA PARIS. Ofrece casa junta de tres dormitorios con teléfono y garaje; anticrético o venta en Rio Seco. Ref: Edificio Paris Of: 15 Tel: 329748. (1/13/655)

Restaurantes Bares

AL PASO. . . ¡ SIRVASE las riquisimas empanadas chilenas, saltañas corrientes y especiales, refrescos, etc. Atención esmerada, atendemos también pedidos por mayor, Avenida Montes 755 primer piso a un pasito de la plaza Pérez Velazco (1º-10/132185).

En la zona Santa Rosa Grande, Alto Miraflores, esquina entre calles 2-3 servimos riquisimos platos. Fricasé, Chicharrón y platos variados especialmente los sábados y domingos atiende su propietaria Sra. Mercedes de Vargas, Visitenos y saldrá satisfecho los esperamos. (11-25).R.

OPORTUNIDAD en venta restaurante de primera con clientela establecida Telf. 371146 (1-2/132185).

LOTE 236 M2 sobre plaza principal Quillacollo se acepta permutación vehiculo Ref. 357440 - 363531 (1-3/132187).

Tiendas Kioscos

URGENTE NECESITO UNA PEQUEÑA TIENDA O KIOSCO ZONA CENTRAL. Referencias teléfono 323788 (Sra. DORA) (11-20/R).

Teléfonos

VENDO TELEFONO EN LA CIUDAD SATELITE Alto La Paz. Referencias Teléfono 341231(1º.-5/132197).

Muebles

EN VENTA VITRINAS mostradores, calaminas, vigas y listones usados. Referencias Jenaro Sanjinés esquina Ingavi Nº. 589 (30-3/131944)

MUEBLES MARVIN ofrece comedores de calidad en madera roble. Castro 1556 pasaje (30-3/131948)

VENDO ESCRITORIOS secretaria y ejecutivos. Ref. Teléfono 352893 (28-6/Nov/131497)

Negocios $

EMIBOL EDIF. TOBIA 3er. piso Telf. 360688 NECESITA $b 600.000 y distintas sumas CAPITALISTAS NO PAGAN COMISION.

REALIZAMOS Balances, Contabilidades estados financieros, teneduria de libros, trámites renta, Honorable Alcaldia Ref. Teléfono 375144 (1-15/132188).

PRECISAMOS capitalistas para préstamos hipotecarios, garantia, solvencia, comercial Morales 371569 Evaristo Valle 251 (1-2/131947).

COMPRO ORO PLATA en joyas, pedazos monedas, dentaduras, aretes, cualquier estado pago contado. Edif. Libertad Jenaro Sanjinés, esquina Potosi 3er. piso Of. 304 Teléfono 365557 (30-23/131345)

COMPRO ORO Y PLATA en joyas cualquier estado, pago contado, Murillo 786 Of. 3 esq. Santa Cruz (30-23/131345)

COMPRO ORO Y PLATA EN JOYAS Cualquier estado Monedas $b. 460 gramo, pago contado Edf. Alameda (El Prado) Of. 2 B (18-17 Noviembre/131345)

COMPRO ORO Y PLATA en joyas, cualquier estado, monedas $b. 460 gramo, pago contado socabaya 413 Of. 5 esquina Potosi (18-17-Noviembre/131345)

OCASION Vendo dos planetarios nuevos para corona, para auto Peugeot 404, modelo 1965, llamar teléfono Of. 355307 domicilio 330216. (11-25-R).

COMPRO ORO Y PLATA en joyas, cualquier estado, monedas $b. 460 gramo, pago contado Edf. Oruro Of. 3 (entre Mariscal Santa Cruz y Murillo) (18-17-Noviembre/131345)

COMPRO ORO chafalonia, joyas con brillantes, diamantes, perlas netas. Potosi 876 Kiosco entre Jenaro Sanjinés (28-7/Nov/131768)

MONEDAS DE ORO bolivianas del año 1.800 al 1.900 compro pago 700 pesos gramo Teléfono 342989 (31-2/132163).

Propiedades Terrenos

LIQUIDAMOS PEQUEÑOS LOTES, televisores Toshiba 20 y 14" Zenon 12", TV radio caset, grabadora todo en un portátil National, estabilizador corriente para TV color Teléfono 352346 toda hora casilla 2612 (1-2/132180).

INMOBILIADORA PARIS Ofrece terreno cercado en venta buena ubicación Achumani. Ref. Edificio Paris. Of. 15 Tel. 32-9748 (30-7132151)

INMOBILiADORA PARIS Ofrece terrenos en venta de 300 Mts.2 en El Alto. Ref. Edificio Paris Of. 15 Tel. 32-9748 (30-7/132151)

VENDO LOTE 204 M2 Alto Obrajes frente Piscina Olimpica otro lote en Villa Adela 353 M2 Teléfono 311435 (1-5/1321993).

MOTIVO DE VIAJE vendo lote 300 M2. urbanización Alto Lima, Ref. zona 16 de Julio, una cuadra plaza Libertad calle E. Nery 2986 Teléfono 330381 (1-6/132154).

INMOBILIADORA PARIS Ofrece terrenos en venta a Empresas o Cooperativas en el Alto. Ref. Edificio Paris. Of. 15 Tel. 32-9748 (30-7/132151)

INMOBILIADORA PARIS Ofrece terrenos en venta de 300 mts2 en El Alto. Ref: Edificio Paris Of 15 Tel. 329748. (1/131655)

INMOBILIADORA PARIS Ofrece en venta a Empresas o Cooperativas en El Alto. Ref: Edificio Paris Of. 15 e Tel: 329748. (1/131655

INMOBILIADORA PARIS Ofrece Terreno cercado en venta; Achumani buena ubicación. Ref: Edificio a Paris Of 15 Tel. 329748 (1/131655)

Vehículos

VEHICULOS: FORD BRONCO 79 CAMIONETA CHEVROLET C-10,77 VENDO 360688.

¿QUIERE COMPRAR O VENDER VEHICULOS? Visitenos en Edif. Tobia Of. 303 TELF. 360688.

POR VIAJE MOTOCICLETAS VENDO HARLEY DAVIDSON 79 Permuto "ZANELA" 78,0 Km. 360688.

BICICLETA CALOI VENDO pasaje Gral. Gonzales 555 (1º - 4/132198).

BATERIA DE 12 VLTS, alternadores usados, motor de arranque de Ford de 2 pernos . Vendo Teléfono 366623 Pasaje Gral. Gonzales 555 (1º.-3/132198).

VENDO BRASILIA 1976 documentado. Ref. Teléfono 367433 (1-8/132190).

JEEP NISSAN DE OCASION VENDO Mod. 1973 bien conservado sólo 195.000$b. Referencias teléfono 363511 (28-6/R)

PLYMOUTH VENDO Para trufi o taxi especial, americano, 20.000 km. nuevo, ocasión por viaje. Calacoto, Sánchez Bustamante 389 esquina calle 10. (23-1/ 131589)

ECONOMICOS - ECONOMICOS - ECON

TV REPARAMOS televisores, Zenith, Sharp, Hitachi, Philips. Color, blanco y negro, 3 en 1, cuadrafónicos, betamax, cambio ciclajes, trabajos a domicilio con garantía, de cualquier zona de la ciudad. Teléfono 311031 (21-1/131558)

COMERO instalaciones sanitarias, Bustinza, teléfono 370844 (24-1/131662)

COMERO se hacen instalaciones reparaciones Teléfono 54306 (30-3/131936)

ELECTRICISTA Ofrece reparaciones garantizadas de artefactos eléctricos Tel. 367147 (30-1/131935)

COCINAS GAS reparamos limpiamos, hornos, electricistas, gasistas especializados. Teléfonos 810648, 362819 (28-2/131791)

CHOS cambiamos, modificamos, refacciones, pintura en general, teléfono 329030 (24-1/131670)

ELECTRICISTA TODA HORA instalaciones reparaciones cocinas teléfono 312026 (25-1/131696).

CORTINAS STORES confección Instalación punta de riel, lavado de persianas Teléfono 5631 (27-5/Nov/131774).

CONSTRUCCIONES SE EFECTUAN de VIVIENDAS económicas y en armigón armado teléfono 300469 (27-1/131772).

REPARAMOS TV a domicilio (no recogemos el televisor). Servicio garantizado, llamar al teléfono 353799 horas tarde Grau. 508 (22-10/Nov/131565)

COMERO INSTALACIONES reparaciones y calefones teléfono 367827 (27-1/131773).

COMERO INSTALACIONES y reparaciones en general teléfono 379639- 367344 (21-1/131924).

CNICO ELECTRICISTA instalaciones, reparaciones en general, teléfono 361448 (24-1/131658)

NTOR EMPAPELADOS barnizados letreros, teléfono 323778 (28-1/Nov/131778)

CNICOS REPARAN refrigeradores, cocinas, calefones, lavarropas, lavadoras, etc. Teléfono 382 (trabajos garantidos) 29-3/131928).

REPARAMOS REFRIGERADORES, cocinas gas, eléctricas calefones, lavadoras. GARANTIZADOS. referencias 367827 (27-1/131773).

AÑOS DE CONSTRUCCION aprobados Alcaldía. Teléfono 369 (27-2/131772)

Orquestas

ARLOS ROJAS ORQUESTA Teléfono 206 (21-24 Nov./131488)

LOS DANTES Grupo Juvenil Telefono 359452 (24-1/132170)

QUESTA Juvenil Cosmos, teléfono 364374 (Nov./130616)

S ONIX Conjunto eléctrico, teléfono 371087-696. (23-7/131654)

S RAMBLER Conjunto orquestal Teléfono 080 312479 (5-8-Septiembre/130868)

QUESTA FICO Marca Fono 364041 (29-Nov. 131909).

QUESTA YUNENITA Avenida Cristista 1085 2do. piso al Rosedal Teléfono 306 (29-17/Nov./919).

QUESTA "JAZZ SOUL" Av. Saavedra 8. teléfono 326805. (23-131596)

SCO MOVIL Unlimited Light and Sound, el sistema ilimitado de luz y sonido Teléfono 310190 (4-1/131906)

QUILO JUEGO DE DICES Tipo Discotec. Llame Tarija Nº 355 (20).

QUESTA "Los Troales" Lucho Callejo, teléfono 350713 (9-10 /.130978)

MOTIVO DE VIAJE se vende equipo músico de lujo "Silver" equipo fotográfico completo, living, refrigerador, enseres. Ref. Fco. Miranda 1903 Teléfono 370771 (1-2/132386).

MOTIVO DE VIAJE se vende 2 televisores RCA de 17" y 23" una vagoneta Variant año 73, un juego de comedor. Ref. San Miguel Bloque G Nº. 9 (1-3/L.M).

BETAMAX SL 5400. Telefonos portátiles, termoventiladores, equipo filmación Sony Betamax, filmadora, proyectora, sonoras proximamente horno tostadoras, frazadas, electricas, multiuso, Sunbeam, Zenith Transoceanic, telefono 785798 (31-3/132158).

Ofertas especiales

PRENSA GRAFOPRESS tamaño oficio vendo modelo 1978 Juan de la Riva 1543 (31-2/131941).

VENDO NEBULIZADORES portátiles para inhalaciones. Ref. Teléfono 320332 de 12 a 14 Hrs. (30-3/131943)

BOMBA DE AGUA Petter vendo Fono 323629 (30-8/131932)

TEODOLITO Keuffel vendo de ocasión Fono 31008 (1-10/132191).

REALIZAMOS TRAMITES ADMINISTRATIVOS solvencias Tributarias, renta, Alcaldía, Tránsito, brevets, carne identidad, Contabilidades, balances. Mercado 1115 3er piso Of. 1-A teléfono 311435 29-9/131926).

POR MOTIVO DE VIAJE se vende una máquina de tejer nitax, una cocina eléctrica, tostadora, ropa nueva y usada, ruleros eléctricos, etc. Ref. Calle Amazonas 626 San Pedro Teléfono 326884 (30-1/131939)

IMPERMEABILIZACION de techo, terrazas, goteras, en tiempo breve con materiales importados, teléfono 329030 (24-2/131670)

Animales

PAPAGAYOS (parabas) loros, catitas australianas, tordos, cardenales, bellas aves vende casa de regalones Champion Avenida Saavedra 1541 lado Skobol. (31-2/132155).

BUSCO DUEÑO... Y mi raza es Pekinés me llaman Rey de los falderos, busco amo cariñoso, prometo ser compañero fiel adquiérenme hoy mismo en casa de regalones Champion Saavedra 1541 (31-2/132154)

Varios

OPORTUNIDAD VENDO COCHE CUNA referencias al teléfono 372555 (20-7 /R).

COMPRO COMPRESORA 50 a 150 libras teléfonos 323210 - 361708 - 794577 (31-9/132)

OCASION HELADERA Industrial Platzer, congeladora General Electric, nuevas Fono 323609 (29-2/131913).

OFREZCO PLANCHAS DE FIERRO 1/32, 1/40, 1/16. Tubos redondos, cuadrados, cañerías resortes para muebles en todas las medidas precios bajos por mayor y menor. Venancio Burgoa Nº. 964 (30-5/131945)

GESTIONAMOS libretas militares, licencias profesionales, carnets identidad. Sagárnaga 173 OFICINA 4, segundo piso (28-7/131901)

AVISO Habiendose extraviado la libreta de ahorro Nº. 992 del First National City Bank, se hace conocer a la opinión pública que la misma queda anulada (1-3/132179).

VENDO VIDEO CASSETTE BETAMAX Sony SL-5400 flamante. Teléfono 311435 (29-3/1319(

OCASION VENDO secadora eléctrica de ropa marca General Electric, nueva, precio antiguo llamar teléfono 376705 (31-4/132165).

VENDO BOTELLAS cerveceras 7,50 Teléfono 782736 (31-1/32162).

AVISO POR HABERSE EXTRAVIADO las libretas de ahorro Nº 0094 del BANCO DE POTOSI y BIG BENI ambas a nombre de Max Silva Paredes quedan anuladas por haberse extendido sus respectivos duplicados (29)

GRATIFICACION A LA PERSONA que devuelva billetera azul de cuero, conteniendo documentos personales. Favor devolverla a la calle Vicente Ochoa Nº 910 Reserva absoluta (28-1º/R).

SE HACEN TORTAS para todo acontecimiento, precios módicos referencias teléfono 367552 (24-13 Nov/131674)

PINTOR INTERIORES trabajos garantizados Teléfono 300419 (18-7-Octubre/129452).

TORTAS NOVIA ricas, económicas, fuentes agua, pilares luminosos, juegos luces, entrega a domicilio Telefonos 355608 -325077-250452-325759-377401-782237 (17-18º-Noviembre /131331)

VENDO ESMERIL, generador, tripode telón, cocina, motocicleta, tina, cortina metálica, herrramientas, radiobrabadoras. Rosendo Gutiérrez 699 Sopocachi (1º.-3/132200).

FAMILIA ALEMANA VENDE Electrodomésticos, articulos fotográficos, lancha neumática con motor, articulos Camping y jardin. Ref. Ricardo Mujía 1084 (1º-11/132119).

PRENSA IMPRENTA, guillotina cualquier estado compro en interior República. INVERBOL La Paz Casilla 1385 (1-7/132183).

ALUMINIO Fabricamos, puertas, ventanas, enfarolados, modulares. Teléfono 374245 (17-16/Noviembre/131308).

REALIZO SIN USO Calefón G.E., lavadora de ropa G.E., juego de dormitorio matrimonial, cujitas de madera, juego sala de espera consultorio, corralito de bebé, colchones y otros enseres, ver todos los días Corneta Mamani 1973 (Pasaje Emusa). (1-2/132189).

URGENTE COMPRO VITRINA SALTENERA Referencias teléfono 323788 (Sra. DORA) (11-20/R).

CHIJCHI KOLLA reconstituyente vitalizador del hombre, 20 de Octubre 1923 frente Instituto Americano, Farmacias Olmos, Washington, El Prado, Paceña. (28-12/Nov/131779)

TRAMITES MILITARES Libretas, beneméritos, pensión viudas, benemérito DANIEL ARDUZ, Procurador titulado, exsecretario Tribunal Justicia Militar Sagárnaga 161, casilla 3807 (26-2/131765)

Instrumentos Musicales

VENTA PIANO ALEMAN "RONISH" Informaciones teléfono 321383 (30-3/132151)

VENDO ORGANO YAMAHA Teléfono 371087 (30-8/131654)

Empleados

TAPIZADOR y barnizador necesito Academia Indianápolis (1-3/132183).

SE OFRECE Empleadas domésticas con garantía Te 32-9748 (30-7/132151)

TRABAJO para su casa Overloc y directo. Av. América Nº. 492 (31-6/132156).

NECESITO CARPINTEROS: Ref. Av. Manuel Garcia: Calle 23 Achumani Nº 200 Telf. 792343. (31-2)R.

SUCRE

EN SUCRE se vende casa de renta con amplio almacen a pocos pasos de la Plaza principal, calle Argentina Nº 23. Ref.: Sucre, Teléfono 1961 en La Paz teléfono 792775 (21-2/S)

SE VENDE EN SUCRE Un lote de 798 metros 2, ubicado entre las calles Avenida Jaime Mendoza e Ildefonso Nurguia, zona Polonas. Referencias en la casilla 537 o Teléfono 50167 Oruro, señor Zeballos (29-5/N.A.).

Ropas

POR VIAJE VENDO Impermeables, abrigos, americanos, mesas de T.V. y varios enseres de casa. Teléfono 376813 (29-1/131910).

ORURO

ORURO Máquinas heladeras diferentes modelos y tamaños en Elektra y S.R.L. atendemos pedidos al por mayor, repuestos en general. Av. 6 de Octubre 1644, casilla 806, teléfono 54203 (24-16 Nov/109111)

ORURO CHIJCHI KOLLA el verdadero reconstituyente, vitalizador de los Incas y restaurador sexual. Farmacias San Agustin, Nelson (28-12/Nov./131779)

POTOSI

EN POTOSI VENDO Camión Internacional R. 185 bien conservado. Referencias Teléfono 2931 (29-7/131916).

COCHABAMBA

EN COCHABAMBA se vende casa en calle Valdiviezo, pocos pasos plaza Colón, dos plantas instalaciones completas, garaje 650 M2. zona céntrica, residencial. Ref. Teléfono Cochabamba 23081 La Paz 341131 (1-6/132182).

CASITA EN COCHABAMBA sobre 300 M2. Km. 2-1/2 carretera a Quillacollo. Ref. Tel. 27660 Casilla 25 Cochabamba (1-5/132181).

COCHABAMBA Agradable casita vendo, sobre 446 m2, frutales, piscina con pozo propio por $b. 895.000 incluyendo teléfono. Ref. Av. San Martin 6225, esquina Sucre, Of. Teléfono 29995 Cochabamba (22-2 Nov-/121742)

EN COCHABAMBA vendo permuto granja avícola 1.280 M2. vivienda nueva, camino Tiquipaya ocasión 500.000 Cochabamba Junin N-0655 (31-5/132162)

EN COCHABAMBA CAMBIO CHALET tipo Californiano zona residencial con otro similar en la ciudad de Santa Cruz. Referencias Teléfono 21469 (30-6/131954)

EN COCHABAMBA Por viaje casa en venta dos departamentos amplios sótano, demás dependencias, terraza, garaje, superficie 700 M2, posible subrrogación Bancaria ubicación Colombia esquina Aurelio Melean Teléfono 24176 (29-2/131953).

EN COCHABAMBA OFICINAS Y LOCALES comerciales en venta y alquiler, para toda función varias superficies. Edificio moderno zona Bancaria, una cuadra plaza principal. Referencias Jordán E-0224 Teléfono 21163 Casilla 575 Edif. Abugoch. (30-6/131955)

EN COCHABAMBA VENDO CASA con dos almacenes zona comercial, calle Lanza esquina Ladislao Cabrera Ref. Teléfono Nº. 21469 (30-6/131954)

EN COCHABAMBA EN VENTA Inmueble como lote 1.250.- Mts en zona central y comercial especial para cine, hotel, galerias, edificio profesionales en Avenida Heroinas 0533 y San Martin Ref. Teléfono 22225 (19-7- Noviembre /121735)

COCHABAMBA Chalet amplio en Cala Cala José Quintin Mendoza Nº. 1539 y Teófilo Vargas zona noroeste estadium en venta, anticrético o permuta con casa en Santa Cruz. Teléfono 23792 en Santa Cruz 33734 (propietario) (30-1/131582)

POR $b. 695.000.-Cala Cala Cochabamba, regaio chalet en construcción, instalación sanitaria propia, garage amplio, edificación de fondo, sin intermediarios, San Martin esquina Sucre Of. 3 Teléfono 29995 Cochabamba. (22-2 Nov/121742)

EN COCHABAMBA Vendo casa dos departamentos independientes, 350 metros construcción de primera 75.000 dolares, una cuadra Estadio Cochabamba, teléfono 25649. (23-2/131740)

EN COCHABAMBA Vendo hermoso terreno superficie 11.392 m2 tras Hospital Seton. Ref. San Martin 6225. Of. 3 teléfono 29995 Cochabamba (22-2 Nov/121741)

EN COCHABAMBA VENDO CASA y como lote, plaza Esteban Arce y Avenida Aroma. Excelente ubicación especial para residencia u Hotel. Referencias en La Paz Tel. 310787 en Cochabamba Tel. 40976 (30-2/131937).

EN COCHABAMBA a 5 Km. Av. Blanco Galindo, zona El Paso Quillacollo, vendo 5 hectáreas de terreno Ref. San Martin 6225 esquina Sucre, Of. 3 teléfono 29995 Cochabamba. (22-2 Nov/121742)

EN COCHABAMBA Vendo nuevo chalet a estrenar, calle Francisco Prada 2625, a 100 mts. Iglesia San Pedro, cruzando el Pasaje, 3 dormitorios, 2 baños, pieza empleada, Ref: Teléfono 47192. (25-3/131951)

EN COCHABAMBA; Hermoso coche Mercedez Benz Mod. 1963-64 clásico, perfectas condiciones Ref. Teléfono 364251 La Paz tardes (1-4/132177).

EN COCHABAMBA Vendo chalet tres dormitorios y dependencias, más un auxiliar al fondo, sobre 890 m2. zona Aranjuez, teléfono 40602. (25-3/121749).

EN EL VALLE DE Cochabamba vendo 4.200 m2. de terreno camino antiguo a Quillacollo tras Hospital Seton. Ref. San Martin 6225, Of. 3. teléfono 29995 Cochabamba. (22-2 Nov./121741)

SANTA CRUZ

EN SANTA CRUZ traspiero restaurant de primera categoria, a una cuadra de la Plaza excelente inversión por buena clientela, local acreditado teléfono 47751 (1º-5/129585).

EN SANTA CRUZ VENDO CASA amplia barrio residencial sud sobre Av. René Moreno 284 Plaza Blacutt con 630 M2. terreno Ref. teléfono 32920 (31-10/129586)

EN SANTA CRUZ VENDO DE 100 A 500 Has. de terreno apto, para cultivos, café arroz, pastos y otros agua potable, y buen camino, ubicado a 90 Kms. al Noreste de esta ciudad $b. 1.000 la Ha; Referencias teléfono 27331 o casilla 3099 (31-10/129583)

EN SANTA CRUZ VENDO URGENTE lote de terreno 450 M2. en barrio Hamacas, impuestos al dia, camioneta Chevrolet, V-10-1000 Roja con capott negra mod. 1980 poco recorrido en Almacenes de A.A.D.A.A. Referencias teléfono 34716 (31-5/129584)

SANTA CRUZ TERRENO EN VENTA 800 Mts2 a una cuadra del 1er. anillo, barrio estación Brasilera, calle Boquerón Nº 135 diagonal number one. Ref. en La Paz. Tel. 327284 (29-4/131911).

EN SANTA CRUZ VENDO COLECTIVO con linea Toyota 1975 en perfecto estado precio de ocasión Ref. Teléfono 355657 (La Paz), horas de oficina 363544 de 19.00 adelante (22-2 Nov-/131586)

SANTA CRUZ vendo casa tipo colonial 200 M2. construcción sobre terreno de 500 M2. $b. 1.500.000. Llamar al 24813 (3-7/129540).

TARIJA

EN TARIJA VENDO HERMOSA propiedad de 5 hectáreas con viñedo y frutales en producción, agua permanente, luz. Ref. Gran Hotel, pieza 22 de 8-10 y 15-22. En Tarija calle Sucre 725 teléfono 3784 (28-2/131600)

EN TARIJA Vendo hermosa propiedad de 5 hectáreas con viñedo y frutales en producción, agua permanente, luz. Ref. Gran Hotel Pieza 22 de 8-10 y 15-22 En Tarija: Calle Sucre 725, teléfono 3784 (25-3/131600)

Instrucciones a ...

(Viene de la página 3)

desgracia que sufrimos sino en la felicidad que nos aguarda.

La Alianza está, pues, afianzada por ambos gobiernos, es aplaudida por ambos pueblos, y está confirmada y robustecida con los hechos realizados ya. Ella responde del órden interior en ambas repúblicas, contiendo las pretensiones antipatrióticas de sus malos hijos, y es la garantía de un éxito honroso en la guerra cotra el enemigo exterior.

Quedan con esto, por mi parte, cumplidos los patrióticos deseos de S.E. el Jefe Supremo de la República, y espero que interpretándolos V.S. lealmente, se esfuerce en darle por la suya la mas cabal aplicación.

Dios guarde a V.S.

Pedro A. del Solar

Del Archivo Documental y Bibliográfico del Ejército.

Investigación: Gral. R.F.B.

Historietas

JUSTO Y FRANCO

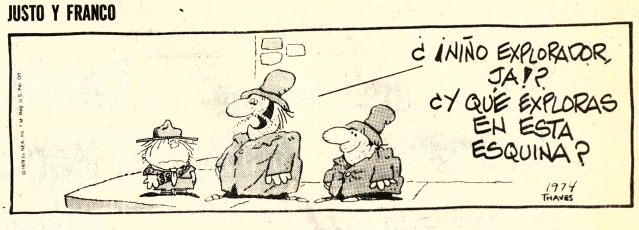

EL DETALLE QUE FALTABA

DON FULGENCIO

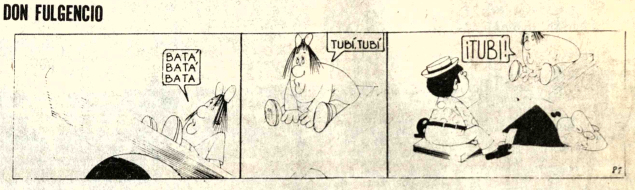

DOÑA TREMEBUNDA

RAMONA

GRACIELITA

Presidente instó a potenciar...

(Viene de la página 1)

Las experiencias vividas en los últimos años nos han convencido a todos los bolivianos que no se puede vivir en un clima de intranquilidad y zozobra. Consciente de ello, el Gobierno de Reconstrucción Nacional de las Fuerzas Armadas ha reiterado su rechazo a la violencia y a toda acción que de una u otra forma conducen a la nación al caos y a la anarquía.

Estamos empeñados en abrir nuevos horizontes porque el ritmo vertiginoso del mundo que adelanta hondas transformaciones, nos obliga a dar pasos firmes y decididos. Es muy dura y tenaz la empresa, pero ella demanda coraje, abnegación y sacrificio que los militares y soldados estamos dispuestos a ofrendarlos ante el sagrado altar de la patria.

Las Fuerzas Armadas están cumpliendo en este proceso con un rol histórico para garantizar un clima de paz y labor constructiva que conllevan a mejores condiciones de vida del pueblo boliviano. Allí donde hay que trabajar. Allí en las regiones más inhóspitas del territorio nacional, están las Fuerzas Armadas realizando obras en favor de las poblaciones y sus necesidades.

La Nación no sólo se la defiende con las armas, sino también es preciso potenciarla a través de la integración interna, la comunicación, el intercambio solidario. El hombre boliviano ha salido recientemente de una larga pesadilla, frustración y de sometimiento a valores extranacionales y hoy observamos con satisfacción que el pueblo ha respondido valientemente a la acción correctiva de las Fuerzas Armadas.

La unidad existente en las filas castrenses ha permitido la conformación de la Junta de Comandantes que como organismo rector del proceso de reconstrucción nacional, hecho de que por sí pone de manifiesto la unidad que impera en la institución tutelar de la patria.

Hoy, las Fuerzas Armadas exhortan a todos los bolivianos para mantener la unidad y para permanecer vigilantes frente a las acechanzas extremistas, porque es necesario mantener en alto la moral y no dejarnos amedrentar por quienes carecen del apoyo popular.

Hoy como ayer, frente a los deberes sagrados de la patria y aun en contra de las demagogias y del ataque solapado de quienes ven ahora afectadas sus ambiciones y de quienes están al servicio de ideologías extranjeras, estamos seguros en el triunfo de este proceso de reconstrucción nacional insaturado por las Fuerzas Armadas.

Estamos conencidos de la lealtad y disciplina de los oficiales, suboficiales, clases y soldados de las tres fuerzas que sirven a la patria. Estos méritos que dignifican la vocación militar permitirán a nuestra nación encontrar el derrotero que el destino nos depara para dias de mejor ventura para nuestro pueblo.

La oposición ganó las...

(Viene de la página 1)

públicas permanecieron cerradas y las empresas privadas operaron con escaso personal debido a la falta de transporte y el temor a la violencia.

Hubo tiroteos contra varias comisarías de policía en Kingston y zonas aledañas, informaron las autoridades.

El centro de información policial, dijo que un agente pereció en un tiroteo en la estación central y dos civiles murieron en accidentes separados desde que la votación se cerró ayer.

Incendios esporádicos en la zona de Kingston destruyeron "alrededor de media docena" de estructuras en la zona pobre de la ciudad y la oficina de un candidato del Partido Laborista, dijo la policía.

No se informó de víctimas en los incendios y no hubo forma de calcular los daños, explicó un vocero.

En la conferencia de prensa en la que reconoció su derrota, Manley dijo que tenía informes de violencia e intimidación contra sus partidarios, y que su partido estudiaría los resultados electorales ciudadosamente.

Indicó que luego del examen del escrutinio se tomará una decisión sobre la posibilidad de protestar el resultado en algunos casos particulares, pero es poco probable que se comprueben irregularidades suficientes para impugnar el resultado.

En una exhortación, el...

(Viene de la página 1)

supone un don del Espíritu; sino que implica la presencia activa de su Persona en el corazón del cristiano. Presente en el alma, junto con la gracia, le comunica la propia vida de la Santísima Trinidad, el amor mismo con que el Padre ama al hijo en el Espíritu, el amor con que Cristo nos amó y con que nosotros, por nuestra parte, podemos y debemos amar a nuestros hermanos, no de palabra ni de lengua, sino de obra y de verdad. Por los frutos se conoce el árbol. Por eso, la "caridad" es el principal principio y criterio de nuestra renovación y de nuestro verdadero espíritu; si tenemos en nosotros la verdadera caridad cristiana, el verdadero Amor cristiano, podremos estar seguros de que tenemos al Espíritu Santo y de que es El quien guía nuestros pasos. Y los frutos, del Espíritu Santo son, segun San Pablo, "caridad, gozo, paz, longanimidad, afabilidad, bondad, fe". Estos son los frutos del Espíritu y del Amor, y es precisamente el amor de caridad el que construye lo mismo que fue el amor el que construyó la primitiva Iglesia, el que hizo de los primeros cristianos una comunidad que perseveraba en escuchar la enseñanza de los Apóstoles y tenía un solo corazón y una sola alma.

Por esto, quiero concluir con las mismas palabras de Pablo VI: "Con la ayuda del Señor con la intercesión de María Madre de la Iglesia y en comunión de fe, de caridad y de apostolado con vuestros Pastores, estaréis seguros de no equivocaros. Y, de esta forma, contribuiréis por vuestra parte a la renovación de la Iglesia".

Meditando esta doctrina que es de Paulo VI y que la vemos reflejada en Juan Pablo II espero mayores frutos de Uds. y les doy mi bendición pastoral.

La Paz, 31 de octubre de 1980

(Fdo) Jorge Manrique Hurtado, Arzobispo de La Paz.

ONU conmemora Semana...

(Viene de la página 1)

pesar de las tensiones internacionales. Considero esto como un signo alentador.

Las Naciones Unidas proporcionan una información amplia y detallada sobre el esfuerzo que se despliega y las medidas que deben tomarse para reducir este fenómeno amenazante.

La divulgación de estos hechos ayuda a promover una conciencia pública de la necesidad de reducir la adquisición de armas. Un apoyo activo de un público informado permite a los gobiernos iniciar políticas que los lleve al desarme. El deseo de un pueblo de vivir una vida libre de necesidad y miedo puede dar una fuerza irresistible para el cese de la carrera armamentista.

Ahora hemos comenzado las preparaciones para la Segunda Sesión Especial de la Asamblea General dedicada al desarme que tendrá lugar en 1982. Hago un llamamiento a todos los gobiernos, organizaciones no gubernamentales, medio de comunicación del mundo entero, para que ayuden a hacer de esta sesión un hito en nuestra busca del desarme.

Tenemos que traducir en una acción sustantiva, inequívoca los compromisos de los países miembros en La Carta de las Naciones Unidas al entrar a la Segunda Década del Desarme, hagamos de los 1980s una década realmente de desarme.

Manaco
Presenta:
30 DIAS DE GANGA
PARA TU BOLSILLO
Desde el 26 de Octubre
hasta el 26 de Noviembre

PRESENCIA Deportes
La Paz, Bolivia, sábado 1 de noviembre de 1980.

Mana
El clásico de gi
OFE
Desde $b. 1
VEN CON Manaco Y... ANDA SOBRE RI

Borg y Lendl fueron eliminados en Japón

TOKIO, OCT 31 (LATIN-REUTER).- El sueco Bjorn Borg, preclasificado primero, y el checoslovaco Iván Lendl, cabeza de la tercera serie, fueron eliminados hoy del denominado torneo super mundial de tenis al perder en los cuartos de final de esa competición con 300.000 dólares en premios.

Borg, de 24 años de edad, quintuple campeón de Wimbledon y que defendía el título aquí, perdió con el estadounidense Bill Scanlon 7-5 , 3-6, 7-5.

Lendl, el astro checoslovaco de 20 años, fue derrotado 7-6, 6-7, 7-6 por John Sadri, de los Estados Unidos.

Tras el cotejo Borg dijo que confía en que su derrota haya significado el fin de un pésimo mes, en el que también perdió con Lendl en la final del Abierto de Suiza bajo techo.

"No estoy en mi mejor nivel", dijo el sueco, puntualizando que la superficie de la cancha asentada sobre la piscina olímpica es excepcionalmente rápida.

Scanlon calificó a su victoria como una de las más grandes de su carrera y recordó a los periodistas que estuvo a punto de vencer a Borg el año pasado cuando había ganado el primer set antes de perder ante el imperturbable jugador sueco en la segunda ronda.

Borg expreso que aún considera al estadounidense Jimmy Connors, preclasificado segundo, como el favorito para ganar el torno en razón del formidable nivel que está exhibiendo.

Precisamente Connors se clasificó semifinalista hoy con una cómoda victoria de 6-3, 6-0 sobre su compatriota Pat Dupre.

Comienza hoy torneo Nacional de Motos

Intervienen cinco Asociaciones

Se inicia esta tarde la primera fecha del torneo nacional de Motocross, en la zona de Cota Cota.

Hasta ayer habían confirmado su participación corredores de las Asociaciones de Oruro, Cochabamba, Santa Cruz, Tarija y la anfitriona, La Paz.

Aplicando la modalidad europea, la primera "manga" de clasificación se largará a las 15.00 horas.

Mañana se completará el recorrido con la segunda "manga" y 35 minutos para cada cilindrada.

INTERESANTE DUELO

Walter Beckmann y Walter Nociglia, tendrán un duelo aparte en pos de Jojadicusa el título nacional en la especialidad de 250 cc.

Beckmann es uno de los favoritos para el título, pero previamente debe esperar que pasa con su rival, Nociglia.

De ocupar este el segundo puesto y Beckmann el primero, automáticamente alcanzaría el campeonato.

CIRCUITO

De acuerdo a las expresiones de Oscar Sanjinés, el Circuito se halla en óptimas condiciones. Se ha conseguido el apoyo de la Policía Nacional y de la Dirección Nacional de Tránsito para ejerctar un estricto control.

La Comisión Técnica de la Asociación Local tiene todo dispuesto y espera que en la oportunidad se logren promedios aceptables.

La representación de La Paz, con su piloto Wilter Ocampo, tiene mucha chance de lograr la categoría 125 cc.

En este momento, La Paz tiene muchas probabilidades de ganar las dos cilindradas en forma amplia.

LAS TRES PRIMERAS; Ana María Linale, Agustina Aguilar de Mamar y Roxana Sitic, fueron distinguidas en la ceremonia de entrega de pr mios por los organizadores, Ana María debutará como copiloto en el Circuito San Cristobal el próximo domingo en Oruro.

Strongest aguarda su encuentro con Bolívar

Desde ayer pertenece a los registros del club The Strongest el jugador nacional Ronald Garrido, hasta hace poco vinculado al club Aurora de Cochabamba.

La información la dio a conocer el presidente de la entidad "atigrada", José Saavedra Banzer.

El dirigente dijo que el citado futbolista se incorporará a su nuevo equipo a partir del próximo lunes de acuerdo a lo convenido entre las partes.

No trascendió el monto que demandó la transferencia de Garrido a The Strongest, pero se anticipó que todo fue ultimado en un marco de acuerdo mutuo y sin presiones de ninguna índole.

EL EQUIPO

Mientras tanto el primer equipo de fútbol del club The Strongest finalizará hoy sus entrenamientos con miras al importante encuentro que deberá sostener mañana frente a su tradicional como clásico adversario, Bolívar.

La práctica se cumplirá de 9 a 12 en el estadio de Achumani.

Ayer el conjunto dirigido por Ramiro Blacutt trabajó en similar horario y existe marcado optimismo entre futbolistas y dirigentes para que el equipo cumpla un buen papel en su compromiso de mañana.

ANA MARIA LINALE: Aparece recibiendo un pasaje La Paz-Buenos Aires- La Paz, por haber ganado la carrera Doble Huarina en la categoría 1600 cc. El acto se realizó en la sede social del ACB en Calacoto.

Fisicoculturistas en un festival de aniversario

La Asociación de Fisicoculturismo y Levantamiento de Potencia de La Paz, realizó en días pasados, un interesante festival de estas disciplinas en conmemoración del vigésimo sexto aniversario de fundación de la entidad.

El festival se cumplió en el local que la entidad posee en el estadio "La Paz" de esta capital y los resultados registrados fueron los siguientes:

LEVANTAMIENTO DE POTENCIA.

Categoria Mosca Wilson Romero, Oro Juan Gutiérrez Plata., Raúl Gonzales Bronce, Categoria Gallo: Walter Herrera Oro, Oscar Poma Plata. Pluma: Alberto Villavicencio Oro, José Gutiérrez Plata; Jorge Mita Bronce. Ligero: Enrique Dávalos Oro , Sergio Laredo Plata, José Cordeiro, Bronce. Mediano: Mario Gutiérrez Oro, Sebastián Guanacu Plata. Ligero Pesado: Alberto Oblitas Oro, Roberto Zambrana, Plata, Juan Ticona, Bronce. Medio Pesado: Gregorio Villegas Oro, Pesado Especial: Gregorio Padilla Oro.

Conformaron delegación a México: Fútbol de salón

La Federación Boliviana de Fútbol de Salón, dio a conocer la nómina de la delegación que viajará a México para participar en el Primer torneo Panamericano de Fútbol de Salón:

Presidente Sr. Jaime Michel Heras Titular de la F.B.F.S. Presidente Consejo Legal FIFUSA; Delegado Titular Sr. José Romero Arancibia Asesor General de F.B.F.S. Apuntador Oficial; Delegado Alterno Sr. José Sánches Coronado Comisión Especial F.B.F.S. Cronometrista Oficial; Arbitro Sr. Freddy Claros Camacho Colegiado Federativo Internacional; Director Técnico Prof. Enrique Correa V. Colegiado C.N.E.F.S. Oruro, Ayudante Técnico Utilero Prof. Juan Romero Antelo Colegiado C.N.E.F.S. La Paz; Preparador Fisico Kinesiólogo Prof. Fernando Viscarra M. Colegiado e INSEF La Paz.

Jugadores: Sr. Johnny Jadue Calvo Arquero Sucre, Sr. Freddy Saravia Troncoso Defensor Oruro, Sr. Oscar Paz Rada Interal nexo La Paz, Sr. Roberto Calizo Ramírez Defensor La Paz, Sr. René López Tórrez Interal nexo Oruro, Sr. José Luis Etienne Noya Arquero La Paz, Sr. Carmelo Paz Durán Arquero La Paz, Sr. Remigio Gutiérrez D. Delantero Oruro, Sr. Ramiro Silva Cisneros Delantero nexo Sucre, Sr. Fernando Palenque D. Delantero La Paz, Sr. Alvaro Cardozo Serrano Interal nexo La Paz.

Anoche entregaron premios d la competencia "Doble Huarina

En una sencilla ceremonia noche tuvo lugar la entrega de premios de la competencia automovilística "Doble Huarina" que organizó Radio Nueva América y que estuvo reservada para damas.

La ganadora de la categoría 1600 cc. Ana María Linale recibió un pasaje La Paz-Buenos Aires-La Paz, más un trofeo. También le entregaron una vajilla completa FENSA.

Roxana Sitic, que finalizó segunda, ganó un reloj Citizen y un hermoso trofeo.

Agustina Aguilar de Mamani, que finalizó tercera, recibió una cocina a gas más un trofeo.

El Automóvil Club Boliviano hizo entrega de una fuente de estaño a la competidora Isabel Asturizaga.

En la categoría 1300 cc., Judith de Rendón, ganó un pasaje La Paz-Buenos Aires-La Paz y una cocina a gas. Daysi Sierra, un lindo veador más un trofeo.

Jenny Fran Salmón que ocupó puesto, ganó una gaz y un trofeo.

Oriente derrotó Aurora por 4-1

ttttt SANTA CRUZ, 31 (PRESENCIA, por BISMARCK KREIDLER).- Jugando mejor en el segundo tiempo, oriente se anotó una cómoda victoria ante Aurora de Cochabamba por 4 a 1, en el inicio de la décima fecha de la rueda de los desquites del torneo liguero.

El equipo local contó con importantes reapariciones como Espinoza y Masinho, quienes respondieron en buena forma, lo que dio a los verdolagas mayor solvencia en mediocampo. Aurora demostró mucho entusiasmo y voluntad, pero su juego no fue agresivo y resignó toda su chance cuando Oriente encontró la ruta del gol.

En el primer tiempo los avances locales eran fácilmente controlados por la defensa celeste cochabambina. Aurora trató de salir en base a velocidad y logró equilibrar la brega, inclusive se puso en ventaja por intermedio de barrote a los 40 para la alegría le duró muy poco, ya que a los 41 Valverde y a los 42 Masinho volcaron el marcador, terminando la etapa inicial 2 a 1.

En la parte fin prevaleció en el cam con mejores atri bolísticos y ello le aumentar. A los 10 G hermosa jugada d aumentó a 3 y a los puso el 4 a 1 definitiv Aurora no pudo desc par de oportunidad Vantuil y Barrote cerca del gol.

ALINEACIONES:

Oriente: Jorge Campos, Gonzales Valverde, Espinoza Masinho, Ramírez, Gutierrez (Algaraña

Aurora: Bertain (Ponce), Rios, Quiro Coronado, Escobar (Piau), Mendez, Vantiuil.

Goles, primer t Barrote (a) 41' Valve 42' Masinho (O.P. tiempo: 10' Gutierre 40' Ramirez (O.P). D Villarreal (bien). Re por la venta de 1.575 e recaudaron 61.265 p vianos.

Fue creada Federación Mundial del Deporte Automovilístico

PARIS, 31 OCT. (EFE).- La creación de la "Federación Mundial del Deporte Automovilístico" (World Federation of Motor Sport) fue anunciada hoy viernes en Paris, según documento entregado a la prensa por la "Asociación de Constructores de Fórmula- 1", (FOCA).

Esta nueva federación preparó ya su propio calendario de los grandes premio de 1981, pese a existir ya uno preparado por la "Federación Internacional del Deporte Automovilístico" (FISA).

Así la competición de Fórmula - 1 para la próxima temporada cuenta con dos calendarios.

La "FOCA" precisó en el texto entregado a la prensa que recibió confirmación escrita de todos los organizadores de carreras indicando que estas - salvo las italianas- tendrán lugar con o sin el acuerdo de la "FISA".

La decisión tomada por la Asociación de Constructores es la última consecuencia del conflicto que la oponía a la Federación Internacional.

Si la "FOCA" aporta su apoyo a la nueva Federación e incluso se encargó de difundir el documento relativo a su creación es porque los constructores estiman que es la forma más adecuada de resolver un viejo conflicto entre Federaciones.

La Federación Mundial afirma en el documento que será una organización creada especialmente para administrar las carreras de Fórmula - 1 y el campeonato del mundo de conductores y comprenderá "subdivisiones elegidas democráticamente para organizar de manera justa y eficaz" estas pruebas.

El campeón del mundo de 1981 recibirá un millón de dólares y las reglas de la competición serán las mismas que se aplicaban anteriormente

De una manera tajante, la Federación Mundial afirma, en su conclusión, que está dispuesta a organizar las carreras de Fórmula - 1 y "se congratula de dejar a la "FISA" organizar otras carreras que no sean de Fórmula - 1".

El calendario de la nueva Federación es el siguiente: 7 febrero 1981 - Gran Premio a Africa del Sur (circuito Kyalami).

15 marzo - Gran Premio de Estados Unidos (Long Beach), 29 marzo - Gran Premio del Brasil (Río), 2 mayo - Gran Premio de Estados Unidos (Nueva York), 17 mayo - Gran Premio de Italia (Imola), 7 junio - Gran Premio de España (Jarama), 21 junio - Gran Premio de Bélgica (Spa - Francorchamps), 5 d 12 julio - Gran Premio de Suecia (Anderstorp), 18 de julio - Gran Premio de Gran Bretaña (Silverstone), 2 agosto - Gran Premio de Alemania (Hockenheim). 16 agosto - Gran Premio de Austria (Osterreichring) 13 septiembre - Gran Premio de Canadá (Montreal), 27 septiembre - Gran Premio de Estados Unidos (Watkins Glen), 11 octubre - Gran Premio de México (México City), 18 octubre - Gran Premio de Estados Unidos (Las Vegas).

CLINADE cambia sus horarios

El Director interino, de la Clínica Nacional del Deporte, Luis Paredes, hizo saber ayer a PRESENCIA el cambio de horarios de atención en ese centro a los deportistas del departamento de La Paz.

De esa manera se sabe que los nuevos días de atención serán de lunes a viernes a partir de las 14 horas. Este horario entrará en vigencia a partir del próximo lunes.

Anteriormente la Clínica Nacional del Deporte, ubicada en el estadio "La Paz" atendía durante todo el día. El cambio, momentáneo, se debe a que todo el personal, en horas matinales, participará de un programa de salud ocupacional.

IDD LA PAZ

Con los auspicios de la Asociación de Ajedrez de Santa Cruz la próxima semana, en la capital oriental, se iniciará un certamen de la mencionada disciplina deportiva que llevará el nombre del director del Instituto Departamental de Deportes de La Paz.

Al mismo tiempo dirigentes de la Asociación Cruceña del Deporte Ciencia solicitan la cooperación del IDD La Paz para poder llevar adelante la mencionada competencia.

El CAR finaliza prácti para enfrentarse con

Con una sesión a realizarse hoy, de 10 a 12 horas, si el tiempo lo permite, el primer equipo de fútbol del club Always Ready finalizará sus entrenamientos con miras a su compromiso de mañana.

El equipo de la "banda roja" deberá rivalizar con Real Santa Cruz de la ciudad del mismo nombre en partido válido por el torneo nacional que controla la Liga Profesional.

El equipo que ayer trabajó de 15 a 17.30 horas en el estadio del club The Strongest, "Rafael Mendoza Castellón", lo hará hoy en la región conocida Bosquecillo".

Existe preocupac dirigentes de Always actual campaña e equipo. Se confía en t del conjunto que dir nico nacional Camacho.

Dirigentes, juga cuerpo técnico de confían en que se pod los ocho puntos neces que resta de la ca conjunto, para pode descenso indirecto tuales registros de la fesional de Fútbol B

Italianos juegan hoy frente a Dinamarca

ROMA, 31 (AP).- El equipo nacional italiano de fútbol, que tuvo que cambiar la alineación tras haber sido descalificados o haberse lesionado algunos de sus jugadores principales, enfrentará mañana al de Dinamarca en el Estadio Olímpico de Roma en un partido de la fase eliminatoria del próximo campeonato mundial.

Si los daneses sufren una tercera derrota tras haber perdido ante griegos y yugoslavos, tendrán que decir adios a sus esperanzas de competir en la rueda final del campeonato en España en 1982.

Por su parte, si el equipo italiano vuelve a desilusionar a sus seguidores, tras una pobre actuación frente a Luxemburgo, podría surgir de nuevo la polémica y no faltarian quienes pidieran la renuncia del entrenador Enzo Bearzot, que dirigió al equipo cuando obtuvo el cuarto lugar tanto en el campeonato mundial de 1978 en la Argentina como en la Copa Europea de este año.

"Si tememos a Dinamarca, que tiene en su alineación a muchos amateurs, más vale que descartemos la idea de vencer a España en nuestro próximo compromiso", dijo un comentarista.

Italia compite con un equipo poderoso, el de Yugoslavia, y otros considerados débiles: Grecia, Dinamarca y Luxemburgo, en la ronda eliminatoria.

Italia venció a Luxemburgo 2-0 pero con un desempeño poco convincente. Los partidos contra Yugoslavia y Grecia se jugarán antes de que termine el presente año.

Inglés cayó derrotado en Volibol, ayer

María Auxiliadora se impuso a Inglés Católico 2-0, en una nueva fecha del torneo intecolegial de Volibol femenino, ciclo intermedio.

La cancha del Coliseo Cerrado fue escenario de esta nueva fecha de las finales de esta interesante competencia.

María Auxiliadora venció fácilmente a su rival, con los parciales de 15-11 y 15-5.

Santa Ana tampoco tuvo problemas para derrotar a Loretto 2-0, con los parciales de 15-9 y 15-2.

En el único cotejo de la categoría de varones, Instituto Americano superó a San Calixto 2-0, con los parciales de 15-11 y 15-11.

La nueva fecha del torneo escolar se cumplirá el martes, habiéndose programado la final para el jueves.

Las autoridades de la Dirección Nacional adelantaron que tomarán todas las previsiones del caso para la jornada final de esta especialidad deportiva.

Equipo ruso de ajedrez

LA VALETTA, MALTA, 31 (AP).- - La Unión Soviética anunció la formación definitiva del equipo que intervendrá en las Olimpiadas mundiales de ajedrez el mes próximo aquí, del cual no formarán parte ni Boris Spassky ni el veterano Tigran Petrosian.

El equipo soviético estará integrado por Karpov, Polugaevsky, Tal, Geller, Baloshov y Kasparov.

Brasil goleó 6-0 al Combinado Paraguayo

GOIANA, BRASIL 31 (LATIN).- La selección de Brasil arrolló a su similar de Paraguay 6-0 en un encuentro amistoso de fútbol internacional disputado aquí ante 50.000 aficionados.

El primer tiempo concluyó con la victoria parcial brasileña 2-0.

Las conquistas fueron anotadas por Zé Sergio (32 minutos, Tita (42), Zico (60 y 83 , Sócrates (66) y Luisinho (75).

Jugador alemán en club español

MADRID, 31 OCT. (EFE).- El debut del jugador alemán Bernd Schuster puede ser la gran novedad del "Barcelona", en su desplazamiento a Alicante para enfrentarse al Hércules en el estadio "Rico Pérez", en partido de novena jornada de la Liga Española de Fútbol de primera división.

Torneo "Primave en Tenis Strong

La Capitanía del Club Tenis Strongest preparó el siguiente rol de partidos correspondientes al Campeonato "Primavera", el mismo que se jugará en sus diferentes categorías a partir de hoy:

PRIMERA CATEGORIA: Sábado 1 de Noviembre 1.980. Cancha N°. 1: Hrs. 9.00 Mauricio Rubner vs. René Carvajal; 10.00 Mario Torrico vs. Pedro Alvarez; 11.00 Gaio Torrico vs. Julio Ortega; 12.00 Pabel Mareño vs. Roberto Naduris.

SEGUNDA CATEGORIA: Sábado 1 de Noviembre 1.980: 2: Hrs. 9.00 Walther Julio Julián; 10.00 Arn vs. Abel Beltrán; 1 Landa vs. Emilio Me Augusto Beltrán vs Lamadrid; 13.00 G. Torrico vs. A. Beltrá trán.

TERCERA CATEGO 1 de noviembre 1.980: 3: Hrs. 9.00 David Roc Ampuero; 10.00 Gabri Hugo G. Terán; 11.00 rrasco vs. Jorge Allaga Mareño vs. Luis Torre

EN BUENOS AIRES.- "Zorro" Rivero, y Rolando Aguilera, posa en Buenos Aires, con el famoso Adolfo Pedernera, ex-crack del fútb argentino. La foto fue tomada poco antes del partido entre los infantil de Resto de América y Argentina.

COMPAÑIA DE SERVICIOS PETROLEROS
"SCHLUMBERGER"
Necesita ingenieros electrónicos o electromecánicos para trabajar en Bolivia y en el exterior.
Se requiere:
A) Ser dinámico.
B) Edad no mayor de 28 años y buena salud.
C) Fuerte en inglés.
D) Ser soltero.
E) Saber conducir vehículos.
F) Nacionalidad Boliviana.
G) Título de provisión nacional.
Se ofrece:
A) Remuneración acorde con capacidad.
B) Entrenamiento en el exterior.
C) Oportunidad de viajar a otros países.
D) Vivienda amoblada.
Llamar a los teléfonos: 46073 - 46688 - 46287.
Santa Cruz - Bolivia

¡MAÑANA! SALE LA TA-PITA DE
50.000 MIL PESOS BOLIVIANOS
EN EL GRAN CLASICO PACEÑO
UD. PODRA GANAR
CIENTOS DE PREMIOS
CON LA PROMOCION
FABULOSA DE BEBIDAS
GASEOSAS LA PAZ LTDA.
Los aficionados al fútbol al margen de ver un gran clásico se refrescarán y ganarán cientos de premios con la promoción FABULOSO de
Bebidas Gaseosas La Paz Ltda.

REQUERIMIENTO DE PERSONAL
Centro de Computación requiere los servicios del siguiente personal:
-Una secretaria
--Un profesor (a) de inglés
Las personas interesadas deben enviar solicitud, curriculum vitae, antecedentes, fotografía reciente y pretensiones a:
CENTRO DE COMPUTACION
Casilla 10381
La Paz.