



**BANCO CENTRAL DE BOLIVIA**  
**GERENCIA DE ESTUDIOS ECONOMICOS**

# **BOLETIN MENSUAL**

## **N° 26**

**FEBRERO 1997**

**LA PAZ - BOLIVIA**

---

---

El Banco Central de Bolivia mantiene el firme propósito de presentar al público este Boletín estadístico con la debida oportunidad. Sin embargo, la complejidad de las operaciones inherentes al desempeño del sistema financiero determina que la presente información tenga carácter preliminar pudiendo ser objeto de modificaciones posteriores; particularmente en lo correspondiente a los últimos períodos.

---

---

**BANCO CENTRAL DE BOLIVIA**  
**GERENCIA DE ESTUDIOS ECONOMICOS**

**BOLETIN MENSUAL**  
**Nº 26**

**FEBRERO 1997**

**LA PAZ - BOLIVIA**

# INDICE DEL BOLETIN MENSUAL

Boletín informativo No. 47, Año 4, febrero / 97

## SECTOR MONETARIO

	CUADRO	PAG:
Base Monetaria	1	11
Financiamiento concedido por el BCB al Sector Público	2	12
Depósitos del medio circulante y de la liquidez total	3	13
Cuentas Monetarias de Bancos	4	14
Depósitos a Plazo en la Banca Comercial	5	15
Certificados de Depósitos	6	16
Letras del Tesoro General de la Nación	7	17
Situación de Encaje Legal del Sistema Bancario M.N.	8	18
Situación de Encaje Legal del Sistema Bancario M.E.	9	19
Situación de Encaje Legal del Sistema Bancario M.V.	10	19
Financiamiento concedido por el BCB al Sistema Bancario	11	20
Bolsa Boliviana de Valores		21
- Volúmen Mensual de Operaciones p / Operación	12A	22
- Volúmen Mensual de Operaciones p / Instrumento	12B	23
- Títulos Vigentes en Bolsa	13	24

## SECTOR EXTERNO

Reservas Internacionales del BCB	14	27
Balanza Cambiaria	15	28
Deuda Externa Pública por Acreedor - Med. y Largo Plazo	16	29
Deuda Externa Pública por Deudor - Med. y Largo Plazo	17	30

## TIPO DE CAMBIO, TASAS Y PRECIOS

Funcionamiento del Bolsín - Principales Indicadores	18	33
Bolsín del BCB	19	34
Promedio Tipo de Cambio del Dólar, Oficial y Paralelo	20	35
Tipo de Cambio Oficial, paralelo y brecha cambiaria por países limítrofes	21	36
Indice Tipo de cambio Efectivo y Real	22	37
Cotización de Monedas Extranjeras (En dólares)	23	38
Cotización de Monedas Extranjeras ( En bolivianos)	24	39
I.P.C. Nacional y Ciudades - Base 1991	25	40
I,P,C. Base 1980	26	41
Tasas Activas de Interés del Sist. Bancario - MN (Por plazos)	27	42
Tasas Activas de Interés del Sist. Bancario - ME (Por plazos)	28	43
Tasas Activas de Interés del Sist. Bancario - MN (Por plazos)	29	44
Tasas Activas de Interés del Sist. Bancario - ME (Por plazos)	30	45
Tasas Pasivas de Interés del Sist. Bancario - CMV (Por plazos)	31	46
Tasas Pasivas de Interés del Sist. Bancario - MN - ME (Caja Ah.)	32	47
Tasas de Interés efectiva anual en el sistema bancario nal.	33	48
Tasas de Interés para Certificados de Depósito (CD's)	34A	49
Tasas de Interés para Letras del Tesoro del BCB (LT's)	34B	50
Tasas de Encaje Legal	35	51
Tasas Libor para Operaciones en Dólares Americanos	36	52
Tasa Prime	37	53
Tasas de Colocación en Bolsa	38	54



# BOLETIN INFORMATIVO

Nº 47

AÑO 4

FEBRERO 1997

Editorial:

## LAS TASAS DE INTERES BOLIVIANAS

Uno de los componentes principales de la política económica que rige en el país a partir del D.S. 21060 de agosto de 1985 es el de la liberalización financiera, que se traduce principalmente en la eliminación de techos y pisos a las tasas de interés. Estas tasas quedan determinadas por el mercado y resultan de la demanda y de la oferta de crédito. La tasa de interés es el "precio" del crédito.

Que las tasas de interés estén principalmente determinadas por el mercado no excluye el impacto que puedan tener en ellas, tanto la política fiscal como la política monetaria. Los efectos de esas políticas pueden ser muy sustanciales. Por ejemplo, es bien conocido que si un gobierno financia su déficit colocando masivamente en el mercado interno títulos de deuda (como son, por ejemplo, las Letras del Tesoro) las tasas de interés aumentan, desplazando al mismo tiempo del crédito al sector privado. La política monetaria, cuyo instrumento principal son las operaciones de mercado abierto (compra y venta de títulos públicos efectuada por el Banco Central), afecta también a las tasas de interés, principalmente para las operaciones de muy corto plazo, aunque tiene también efecto, por mecanismos que no es el caso discutirlos aquí, en las tasas de largo plazo.

En una economía pequeña, sin restricciones al ingreso ni a la salida de capitales, como es la nuestra, se esperaría que las tasas pasivas en dólares sean cercanas a las tasas internacionales, más una prima por riesgo país. El monto de esa prima es muy difícil calcular, tanto más que ella parece estar disminuyendo con el tiempo. Las tasas pasivas en bolivianos deben, en principio, alinearse con la tasa pasiva en dólares del mercado interno más una devaluación esperada del Boliviano. Sin embargo, intervienen otros factores que hacen que esto no siempre se cumpla.

Los factores determinantes de las tasas activas son bastante diferentes que los de las tasas pasivas; éstas responden

más a las peculiaridades del mercado interno de crédito.

En el último año se ha visto con satisfacción la mayor convergencia de las tasas pasivas nacionales en dólares hacia las tasas internacionales, que ha sido parcialmente inducida por las operaciones de mercado abierto del Banco Central. Las instituciones financieras más sólidas están haciendo un seguimiento con sus tasas pasivas a lo que ocurre en los mercados internacionales. Es importante, sin embargo, que esta política pueda ser duradera.

En cambio, las altas y muy variables tasas de interés activas, particularmente para los créditos de consumo, tendrán que corregirse todavía. Un factor que puede contribuir a su disminución es la presencia creciente de bancos extranjeros y un consecuente aumento de la competencia en el mercado financiero.

Convirtiendo tanto los depósitos como los créditos en moneda nacional a dólares, se observa que las tasas pasivas en bolivianos son más remunerativas ex-post que las tasas pasivas en dólares. También, endeudarse en bolivianos resulta más caro que hacerlo en dólares. Estos fenómenos se explican porque el público y aún los bancos, tienen todavía dificultades en formular sus expectativas de devaluación y, por lo tanto, piden primas de riesgo cambiario muy altas. Esta situación empero está cambiando gradualmente, por lo menos por el lado de las tasas pasivas en bolivianos que han estado reduciéndose.

Por último, en un nivel de análisis más microeconómico se ha de hacer notar que tanto las tasas pasivas como las activas difieren según la institución y el cliente. Normalmente, tasas significativamente más altas que la promedio del sistema, implican mayores riesgos para el depositante en el caso de las tasas de interés pasivas, y para la institución financiera en el caso de las activas. La tasa de interés debe ser un elemento importante en una decisión financiera, pero de ninguna manera el único.

### INDICADORES ECONOMICOS

	Feb. 96	Feb. 97		Feb. 96	Feb. 97
INFLACION (Acumulada en el año)	4,35%	0,18%	TASAS INT. NOM. ACT. (90 días-Prom.mes)(M/E)(2)	16,34%	14,94%
TIPO CAMBIO VEN. (Fin Perio.)(Bs x \$us.)	4,99	5,22	TASAS INT. NOM. PAS. (90 días-Prom.mes)(M/E)(2)	10,71%	8,58%
RES. INTER. NETAS (Mill. de \$us.)	722	892	TASAS DE REPORTOS BCB (M/N)	22,00%	16,50%
EMISION MONETARIA (Saldos en Mill. Bs)	1.352	1.579	TASAS DE REPORTOS BCB (M/E)	12,00%	7,50%
M <sup>3</sup> (1°)(Mill. Bs)	12.973	16.028	TASA LIBOR (a 3 meses)	5,28%	5,53%

1° Incluye moneda nacional, extranjera y nacional con mantenimiento de valor - n/d no disponible - M/N Moneda Nacional - M/E Moneda Extranjera - (2) Promedios mensuales ponderados por el monto de operaciones.

**EVOLUCION DE LAS TASAS DE INTERES EN BOLIVIA**

**REDUCCION DE LAS TASAS DE INTERES PASIVAS**

A partir del último trimestre de 1995, las tasas de interés pasivas mostraron una continua y sistemática trayectoria descendente. En términos nominales, la tasa anual de depósitos a plazo en moneda nacional, que al mes de diciembre 1995 fue de 21.7 por ciento, bajó a un nivel estimado para febrero de 1997 de 16.6 por ciento. Por su parte la tasa en moneda extranjera pasó de 11.3 por ciento a un nivel estimado de 8.6 por ciento.

Un fenómeno similar ocurrió con las tasas de interés interbancarias, las que alcanzaron sus mínimos promedios en estos últimos meses. Durante el período que comprende el último trimestre de 1995 a febrero de 1997, estas tasas descendieron de 23 por ciento a 15.9 por ciento en moneda nacional y de 13.4 por ciento a 6.4 por ciento en moneda extranjera. Tal como lo muestra el GRAFICO N° 1. La tendencia a la baja es uniforme y muestra un mayor alineamiento con las tasas internacionales.

**GRAFICO N° 1**  
**TASAS DE INTERES PASIVAS,**  
**INTERBANCARIAS Y LIBOR**  
**(6 meses)**

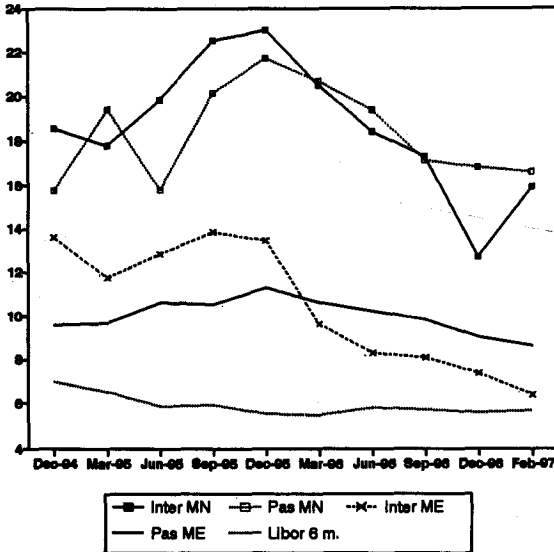

El comportamiento de las tasas pasivas e interbancarias se debe, en parte, a la política que viene aplicando el Banco Central en sus operaciones de mercado abierto. Al mes de marzo de 1995, la tasa de rendimiento de los CD's a 28 días se situaba en 22.3 por ciento para moneda nacional y en 11.4 por ciento para moneda extranjera. Esas mismas tasas a febrero de 1997 fueron de 15.3 por ciento y 5.5 por ciento respectivamente.

Las tasas de rendimiento de los LT's a 91 días mostraron, en tanto, una trayectoria similar a la tasa de los CD's, manteniéndose, en general, ligeramente por encima de esta última. Es así que las tasas de rendimiento en marzo de 1995 fueron de 23.2 por ciento y 12.4 por ciento en moneda nacional y en moneda extranjera respectivamente; dos años después, en febrero de 1997 fueron de 14.3 por ciento y 5.9 por ciento.

Solamente en contadas excepciones se observaron divergencias entre las tendencias de las tasas de rendimiento de los diferentes

títulos públicos. Estas diferencias se originaron en el carácter todavía naciente del mercado de títulos en Bolivia.

Si se comparan las trayectorias de las tasas de rendimiento de los títulos representativos de operaciones de mercado abierto con las tasas Libor para operaciones en dólares americanos, se observa que dichas trayectorias tienden a converger, lo que evidencia una vez más, el mayor alineamiento de las tasas nacionales con las tasas internacionales. El GRAFICO N° 2 muestra la convergencia de las trayectorias de la tasa de rendimiento de CD's a 28 días en moneda extranjera con la tasa Libor a 30 días y de la tasa de rendimiento de LT's a 91 días en moneda extranjera con la tasa Libor a 90 días a fines de 1996.

**GRAFICO N° 2**  
**TASAS LIBOR Y TASAS DE**  
**RENDIMIENTO CD's y LT's**

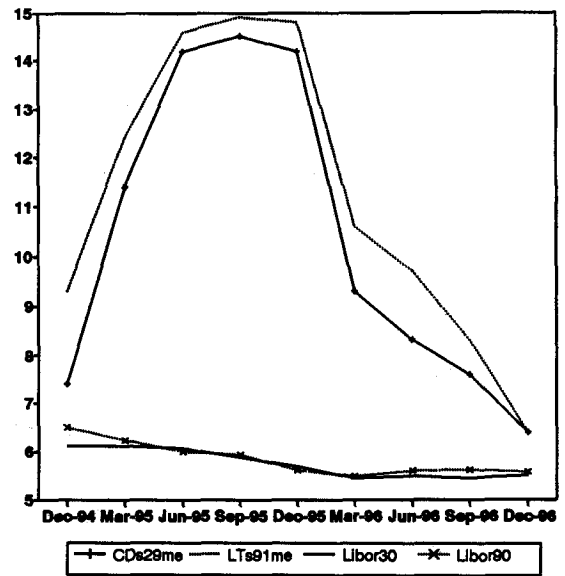

**COMPORTAMIENTO DE LAS TASAS ACTIVAS**

En contraposición al comportamiento de las tasas de depósito, las tasas activas muestran una resistencia a la baja. En promedio, estas tasas se mantuvieron en un nivel alto durante los últimos años, aunque mostraron a veces fuertes fluctuaciones. Al mes de marzo 1995, la tasa de interés anual activa en moneda nacional fue de 45 por ciento, mientras que el valor estimado de esa tasa para febrero de 1997 es de 57.5 por ciento. Se hace notar que la tasa activa en bolivianos está fuertemente influenciada por un banco de naturaleza muy especializada.

Casi la totalidad de los créditos bancarios se otorgan en dólares. La tasa activa anual en moneda extranjera para el mismo período pasó de 16.0 por ciento a un valor estimado de 17.4 por ciento. Sin embargo, se debe hacer notar que las tasas activas pueden diferir fuertemente entre bancos y entre clientes prestatarios. Comparando las correlaciones entre las tasas activa en moneda extranjera y las demás tasas, la TABLA N° 1 ilustra el comportamiento disímil de las tasas activas. En todos los casos, el valor de las correlaciones de las tasas activas tiene niveles que se sitúan por debajo del valor que corresponde a las demás tasas.

	TASA ACTIVA	TASA PASIVA	TASA INTERBANCARIA	TASA RENDIMIENTO LTs (91 d.)	TASA RENDIMIENTO CDs (29 d.)	TASA LIBOR (6 meses)
TASA ACTIVA	1	0.43	-0.33	-0.07	-0.10	-0.84
TASA PASIVA		1	0.54	0.79	0.78	-0.39
TASA INTERBANCARIA			1	0.82	0.81	0.41
TASA RENDIMIENTO LTs (91 d.)				1	0.99	0.05
TASA RENDIMIENTO CDs (29 d.)					1	0.04
TASA LIBOR (6 meses)						1

Nota: En base a información mensual de enero 1995 a enero 1997

Una característica notable de las tasas activas en relación a las demás tasas es su elevada variabilidad (cabe destacar que las tasas de reporto y las tasas interbancarias tienden también a ser variables, debido a que son un buen reflejo de las condiciones del mercado en el corto plazo). El GRAFICO N° 3 ilustra esa característica y muestra para 1996, la diferencia de volatilidad entre las tasas activas en moneda extranjera y las tasas de depósitos a plazo en moneda extranjera.

GRAFICO N° 3

VOLATILIDAD DE LAS TASAS DE INTERES EN MONEDA EXTRANJERA

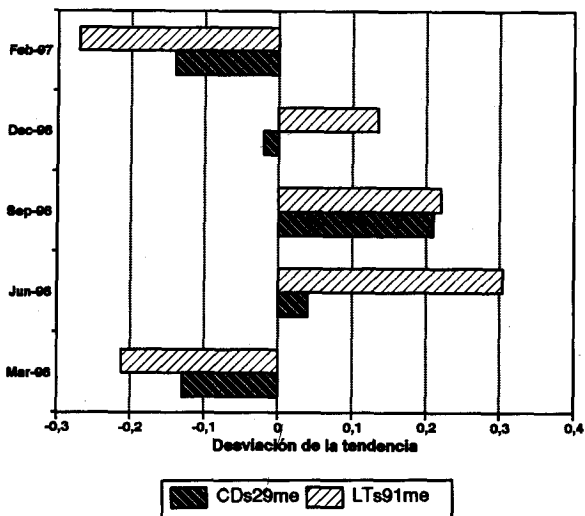

Existen varias explicaciones posibles, aunque ninguna muy concluyente, para el comportamiento de las tasas de interés activas: (i) La naturaleza y la magnitud de los costos de administración que enfrentan los diferentes bancos del sistema; (ii) El peso de los créditos en mora o defectuosos para los que hay que constituir provisiones; (iii) Las dificultades de evaluación de riesgos, que hacen que la tasa de interés comporte una prima de riesgo de incumplimiento con el crédito muy elevada; (iv) Gran parte de los potenciales nuevos clientes (aunque posiblemente solventes) carecen de una historia crediticia, lo que aumenta la prima de riesgo en la tasa de interés; (v) Los créditos de consumo, que no tienen garantías reales; y (vi) El escaso número de instituciones financieras que además actúan a veces concertadamente.

TASAS DE INTERES REALES

El comportamiento de las tasas reales de depósitos a plazo en moneda nacional y en moneda extranjera es similar. Ambas tasas reales crecieron durante el año 1995. A partir del primer trimestre de 1996 esta tendencia se revirtió y desde entonces ambas presentan un descenso sostenido. La tasa real de depósitos a plazo en moneda nacional al mes de marzo de 1995 fue de 4.2 por ciento, para el final del primer bimestre de 1997 se estima el valor de 7.0. Asimismo, la tasa real de depósitos a plazo en moneda extranjera al mes de marzo de 1995 fue de 4.1 por ciento, para el final del primer bimestre de 1997 el valor estimado alcanza a 5.6 por ciento.

En cuanto a la tasa de interés activa real en moneda nacional, ésta presenta una tendencia creciente y una elevada variabilidad. Al mes de marzo de 1995 el valor de esta tasa fue de 26.5 por ciento, para el final del primer bimestre de 1997 el valor estimado alcanza a 44.6 por ciento. Por su parte la tasa de interés activa real en moneda extranjera presenta un perfil similar, aunque desde el primer trimestre de 1996, se observa un tendencia al descenso de estas tasas. Al mes de marzo de 1995 el valor de esta tasa fue de 6.4 por ciento, para el final del primer bimestre de 1997, se estima el valor de 14.2 por ciento.

TASAS DE REPORTO

Al igual que las tasas pasivas, las tasas de reporto muestran una sistemática tendencia a la baja. Las tasas de reporto en la Bolsa de Valores han sido, en general, más variables que las tasas de reporto del Banco Central. Estas últimas actúan como un techo para las tasas de reporto de la Bolsa de Valores. Al mes de marzo de 1996, la tasa de reporto promedio en moneda nacional del Banco Central fue de 20.5 por ciento, para fines de diciembre de 1996, esta tasa disminuyó al nivel de 16.5 por ciento. Por su parte, la tasa de reporto en moneda extranjera del Banco Central fue de 10.5 por ciento, para fines de diciembre de 1996, esta tasa disminuyó al nivel de 7.5 por ciento. Del mismo modo, las tasas de reporto promedio en la Bolsa de Valores muestran una tendencia sostenida a la baja. Por ejemplo, al mes de marzo de 1996 la tasa de reporto en moneda extranjera, fue de 9.09 por ciento para fines de diciembre de 1996, esta tasa disminuyó al nivel de 5.94 por ciento. Cabe destacar que las tasas de reporto constituyen un indicador importante del grado de liquidez del sistema financiero.

**LAS ÚLTIMAS MONEDAS VIRREINALES Y LAS PRIMERAS BOLIVIANAS**

Entre las más valiosas piezas de la colección numismática del Banco Central de Bolivia, están las últimas monedas virreinales que corresponden a Fernando VII y las primeras republicanas, con la efigie del Libertador Simón Bolívar.

La primera moneda boliviana fue decretada por la Asamblea Deliberante reunida en La Plata, el 6 de agosto de 1825. Asamblea que, a tiempo de constituir "una nación unitaria, independiente de toda dominación extranjera y popular representativa", con el nombre de "República Bolívar", procedió a la selección de los símbolos patrios, y entre éstos, la moneda, que de una manera gráfica identificaria a la nueva República ante los pueblos del mundo. Es así que pronto, el 17 de agosto de ese mismo año, la Asamblea dispuso las características de las piezas de oro y plata que debían acuñarse en la Casa de Moneda de Potosí.

De acuerdo al referido Decreto, las monedas por acuñarse "serían del diámetro, peso y ley que hasta el presente", vale decir que las monedas mantendrían similares características a las dispuestas por los Reyes Católicos en su célebre Pragmática de Medina de Campo, de 13 de junio de 1497, con denominaciones basadas en el sistema duodecimal español de ocho, cuatro, dos, uno y medio Real. De igual manera, las monedas conservarían el contenido fino de plata de 10 dineros y 20 granos, equivalentes a 903 milésimos.

Como impronta, las monedas llevarían en el anverso "el Cerro de Potosí y un sol nacido sobre su cima". A los costados del Cerro, expresados en un número y letra mayúscula, el valor de las monedas en Soles, en sustitución a la denominación de Reales. La leyenda colocada en el perímetro superior diría "REPUBLICA BOLIVAR". En el anverso dos alpacas sentadas, enfrentadas, con el cuello elevado y la vista fija en el Arbol de la Libertad, coronado por cinco estrellas. Cada estrella representaba a las Provincias, anteriormente bajo la jurisdicción de la Real Audiencia de Charcas, que conformaron inicialmente la República Bolívar, a saber: Cochabamba, Chuquisaca, La Paz, Potosí y Santa Cruz. La leyenda "CON UNION, FIRMEZA, ORDEN Y LEY".

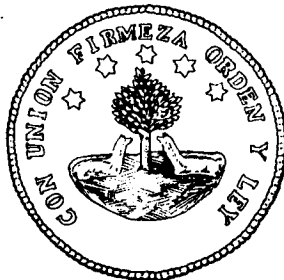
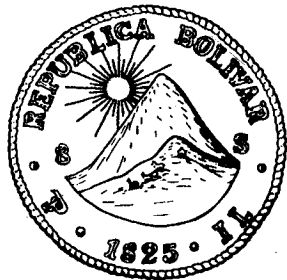

Dibujo de la primera moneda de la República Bolívar (hoy Bolivia) decretada por la Asamblea Deliberante, que no llegó a ser acuñada. Dibujo de Remberto Mamani.

Disposición legislativa que nunca llegó a ejecutarse y por lo tanto no se acuñaron monedas del tipo descrito, ni siquiera la Casa de la Moneda procedió, como era habitual, a la elaboración de los correspondientes cuños de ensayo.

El Presidente Sucre prefirió que la Casa de la Moneda continuase acuñando monedas con la imagen en el anverso de Fernando VII y la leyenda abreviada en latín de "FERDIN VII.- DEI GRATIA-1825" y en el reverso continúa con "HISPAN ET IND REX" (Fernando VII por la Gracia de Dios, Rey de España y de las Indias) y el Blason del Imperio Español, iguales a las que se venían acuñando desde 1808. De tal suerte que en los años de 1825 y 1826 inclusive, la Casa de la Moneda acuñó únicamente monedas de plata, porque de oro no las hubo, con las características y los símbolos virreinales heredados.

Si bien esos dos años, efectivamente, no se acuñaron monedas de acuerdo a lo dispuesto por el Decreto de 17 de agosto de 1825, esto no quiere decir que la Casa de la Moneda hubiese dejado de funcionar; al contrario,

estuvo sumamente activa, dejando sin embargo "inmovilizado" el año 1825. De tal suerte que no hay monedas acuñadas en Potosí con el año inscrito de 1826.

**ULTIMAS MONEDAS VIRREINALES**



Anverso: FERNANDO VII



Reverso: BLASON

El Presidente Sucre continuó con la acuñación de monedas virreinales porque ninguna moneda como la acuñada en Potosí tuvo, durante tantos siglos, mayor predicamento y aceptación en el comercio internacional. Fue por antonomasia una divisa, una moneda fuerte de curso universal y una alteración de sus símbolos, en nombre de una república naciente, con más enemigos que amigos entre sus vecinos, podía haber suscitado el rechazo de la moneda entre los nacionales y extranjeros, embrollando todavía más las relaciones internas e internacionales.

En noviembre de 1826 el Presidente Sucre envió una nota al Cnl. León Galindo, su amigo y compañero de armas en las gestas más heroicas, flamante Prefecto de Potosí y como tal, Superintendente de la Casa de la Moneda, indicándole que los asistentes al Congreso Constituyente insistían en que las nuevas monedas llevaran su imagen, a lo cual se había opuesto tenazmente. Sugirió en cambio que el anverso lleve la imagen del Libertador Simón Bolívar en sustitución del Cerro Rico de Potosí y para significar que no se oponía "del todo" a recibir el honor que le habían querido dispensar, convino que en el cordoncillo se ponga su apellido y "Ayacucho 1824".



Cordoncillo parlante de las primeras monedas bolivianas con el apellido de Sucre y la conmemoración de la victoria de la Batalla de Ayacucho en 1824.

La Ley de 20 de noviembre de 1826 recogió las opiniones del Presidente Sucre con relación a las monedas de plata que debían acuñarse a partir del mes de enero de 1827 en la Casa de la Moneda de Potosí. De este modo las primeras monedas bolivianas propiamente dichas, y a su vez las primeras en América que llevan la efigie del Libertador Simón Bolívar, lo presentan en el anverso con el uniforme decretado por el Gobierno del Perú para los Grandes Mariscales, bordado en todas las costuras de la casaca y tres soles de oro en las charreteras. La leyenda la identifica como pertenecientes a la "REPÚBLICA BOLIVIANA". El reverso mantiene las dos alpacas y el Arbol de la Libertad coronado esta vez por seis estrellas, al haberse creado días antes, el Departamento de Oruro. La leyenda dice: "LIBRE POR LA CONSTITUCION". Características y símbolos que la moneda boliviana conservaría, con pequeñas variantes, hasta 1863, con el mérito en ese período, de continuar considerándose la moneda de curso universal.

**PRIMERAS MONEDAS BOLIVIANAS**



Anv.: LIBERTADOR BOLIVAR



Rev.: ARBOL DE LA LIBERTAD



*SECTOR MONETARIO*

# BASE MONETARIA

(En miles de bolivianos)

Saldos a fin de:	ORIGEN							BASE MONETARIA (BM)	DESTINO	
	Reservas Internac. Netas (RIN)	Cred. Neto al Sector Público (CNSP)	Crédito a Bancos (CB)	Bcos. de Depósito y en Liquid.	Bcos. Esp. Otras Inst. Fin., FONDESIF y NAFIBO (1)	Certificados de Depósitos (2) CD	Otras Cuentas Netas (OC)		Billetes y Monedas en Poder del Público (C)	Reservas Bancarias (RB)
1985	151,560	(205,632)	129,854	79,881	49,973	0	125,411	201,193	173,820	27,373
1986	474,407	(504,882)	358,808	227,245	131,562	0	55,832	384,165	294,373	89,792
1987	418,169	(393,040)	541,378	360,970	180,408	14,365	(33,034)	519,108	397,498	121,610
1988	397,531	(130,072)	827,075	586,152	240,923	181,764	(219,617)	693,153	526,082	167,071
1989	55,283	421,027	1,296,211	942,092	354,119	327,558	(629,375)	815,588	500,299	315,289
1990	448,480	645,510	1,496,968	1,038,864	458,104	422,282	(1,095,847)	1,072,829	638,838	433,991
1991	749,210	684,486	1,610,345	1,537,843	72,502	480,428	(1,152,569)	1,411,044	753,713	657,331
1992	954,758	1,936,299	1,544,049	1,463,130	80,919	248,502	(2,410,639)	1,775,965	886,991	888,974
1993	1,657,774	2,500,722	1,483,456	1,392,298	91,158	287,049	(3,002,580)	2,352,323	1,033,600	1,318,723
1994 (3)	2,356,210	2,599,471	2,512,330	2,404,454	107,876	55,804	(4,651,929)	2,760,278	1,405,990	1,354,288
1995 (4)	3,205,720	258,244	2,905,114	3,032,169	(127,055)	349,684	(2,914,156)	3,105,238	1,693,986	1,411,252
ENE96	3,399,877	(110,741)	2,976,610	3,096,342	(119,732)	297,603	(3,044,681)	2,923,462	1,344,419	1,579,043
FEB96	3,593,355	(400,285)	2,958,802	3,080,555	(121,753)	241,808	(3,063,940)	2,846,124	1,319,356	1,526,768
MAR96	3,663,202	(575,323)	3,056,354	3,015,244	41,110	161,239	(3,060,343)	2,922,651	1,322,241	1,600,410
ABR96	3,934,120	(723,718)	3,008,629	3,012,763	(4,134)	167,270	(3,015,773)	3,035,988	1,373,501	1,662,487
MAY96	4,164,324	(889,822)	3,059,527	2,881,159	178,368	138,217	(3,025,068)	3,170,744	1,420,845	1,749,899
JUN96	4,305,434	(1,008,087)	3,044,358	2,856,101	188,257	93,891	(2,951,153)	3,296,661	1,464,023	1,832,638
JUL96	4,469,506	(1,033,536)	3,036,357	2,848,537	187,820	69,573	(3,030,919)	3,371,835	1,460,979	1,910,856
AGO96	4,563,699	(1,060,044)	3,031,857	2,833,002	198,855	100,470	(3,040,921)	3,394,121	1,498,395	1,895,726
SEP96	4,674,389	(1,098,818)	3,039,480	2,849,701	189,779	118,403	(3,061,441)	3,435,207	1,472,343	1,962,865
OCT96	4,763,057	(1,149,082)	3,079,082	2,856,965	222,117	64,015	(3,114,098)	3,514,944	1,485,966	2,028,978
NOV96	4,765,762	(1,070,178)	3,023,332	2,831,692	191,640	70,573	(3,033,615)	3,614,728	1,500,163	2,114,565
DIC96	4,925,289	(908,025)	2,969,492	2,863,673	105,819	23,797	(2,995,067)	3,967,892	1,801,631	2,166,261
ENE97	4,778,343	(1,114,692)	2,978,385	2,821,230	157,155	42,406	(2,998,105)	3,601,525	1,540,880	2,060,645
FEB97	4,648,139	(990,317)	3,060,262	2,913,381	146,881	44,709	(3,037,307)	3,636,068	1,525,061	2,111,007

FUENTE : BANCO CENTRAL DE BOLIVIA - GERENCIA DE CONTABILIDAD - SUBGERENCIA DE ASUNTOS TECNICOS - DEPARTAMENTO DE BALANCES CONTABLE Y MONETARIO

ELABORACION : BANCO CENTRAL DE BOLIVIA - GERENCIA DE ESTUDIOS ECONOMICOS - SUBGERENCIA DEL SECTOR MONETARIO - DEPARTAMENTO DE PROGRAMA MONETARIO

NOTAS:

- (1) : Incluye préstamos del BCB al Fondo de Desarrollo del Sistema Financiero y de Apoyo al Sector Productivo (FONDESIF), y obligaciones del BCB con el FONDESIF y NAFIBO (Nacional Financiera Boliviana).
- (2) : Certificados de Depósitos (CD's) del BCB en poder de la banca y de otras instituciones financieras.
- (3) : Ajustes en crédito a bancos por CDD's anulados que impactaron en la Base Monetaria. Ajuste en CNSP por adecuación de depósitos.
- (4) : Los Fondos en Fideicomiso administrados por el Banco Central de Bolivia por cuenta del Gobierno así como la cartera otorgada al sector público con estos recursos, dejan de constituir pasivos externos y activos internos del BCB. Los depósitos judiciales y otros depósitos fiscales que formaban parte del encaje legal por depósitos fiscales, a partir del 1° de enero de 1995 se registran en el crédito neto del BCB con el Sector Público.

$$RIN + CNSP + CB - CD's + OC = BM = C + RB$$

CUADRO No. 2

FINANCIAMIENTO CONCEDIDO POR EL BANCO CENTRAL AL SECTOR PUBLICO

(En miles de bolivianos)

Saldos a fin de:	GOBIERNO CENTRAL			SEGURIDAD SOCIAL			GOBIERNOS LOCALES Y REGIONALES			EMPRESAS PUBLICAS			T O T A L		
	Crédito Bruto	Depósitos	Crédito Neto	Crédito Bruto	Depósitos	Crédito Neto	Crédito Bruto	Depósitos	Crédito Neto	Crédito Bruto	Depósitos	Crédito Neto	Crédito Bruto	Depósitos	Crédito Neto
	a	b	c = a - b	a	b	c = a - b	a	b	c = a - b	a	b	c = a - b	a	b	c = a - b
1985	1,914,572	2,354,231	(439,659)	0	0	0	37,243	9,044	28,199	491,810	285,982	205,828	2,443,625	2,649,257	(205,632)
1986	2,371,337	2,907,240	(535,903)	0	0	0	38,901	14,940	23,961	303,623	296,563	7,060	2,713,861	3,218,743	(504,882)
1987	2,374,914	2,951,074	(576,160)	0	46,705	(46,705)	75,666	98,029	(22,363)	569,565	317,377	252,188	3,020,145	3,413,185	(393,040)
1988	2,822,647	3,284,393	(461,746)	0	36,758	(36,758)	89,223	72,114	17,109	620,474	269,151	351,323	3,532,344	3,662,416	(130,072)
1989	3,262,386	3,575,768	(313,382)	0	42,281	(42,281)	111,409	51,067	60,342	845,969	129,621	716,348	4,219,764	3,798,737	421,027
1990	4,199,314	4,408,026	(208,712)	5,044	46,850	(41,806)	124,710	50,800	73,910	1,085,786	263,668	822,118	5,414,854	4,769,344	645,510
1991	5,121,176	5,387,502	(266,326)	3,948	46,859	(42,911)	129,365	57,465	71,900	1,240,468	318,645	921,823	6,494,957	5,810,471	684,486
1992	4,109,820	2,332,547	1,777,273	0	90,760	(90,760)	12,404	93,059	(80,655)	740,790	410,349	330,441	4,863,014	2,926,715	1,936,299
1993	4,699,755	2,412,054	2,287,701	0	111,783	(111,783)	19,644	112,985	(93,341)	813,961	395,816	418,145	5,533,360	3,032,638	2,500,722
1994 (1)	5,008,868	2,451,258	2,557,610	0	137,325	(137,325)	17,813	247,362	(229,549)	890,663	481,928	408,735	5,917,344	3,317,873	2,599,471
1995 (2)	4,328,366	3,432,571	895,795	0	132,213	(132,213)	0	206,167	(206,167)	113,176	412,347	(299,171)	4,441,542	4,183,298	258,244
ENE96	4,047,282	3,475,565	571,717	0	121,922	(121,922)	0	266,904	(266,904)	114,094	407,726	(293,632)	4,161,376	4,272,117	(110,741)
FEB96	3,710,494	3,418,212	292,282	0	113,543	(113,543)	0	276,306	(276,306)	114,324	417,042	(302,718)	3,824,818	4,225,103	(400,285)
MAR96	3,543,349	3,427,344	116,005	0	121,437	(121,437)	0	261,430	(261,430)	114,783	423,244	(308,461)	3,658,132	4,233,455	(575,323)
ABR96	3,680,312	3,672,659	7,653	0	118,890	(118,890)	0	274,952	(274,952)	115,701	453,230	(337,529)	3,796,013	4,519,731	(723,718)
MAY96	3,857,750	3,969,767	(112,017)	0	117,066	(117,066)	0	343,988	(343,988)	116,160	432,911	(316,751)	3,973,910	4,863,732	(889,822)
JUN96	3,670,615	3,877,952	(207,337)	0	133,380	(133,380)	0	363,642	(363,642)	116,161	419,889	(303,728)	3,786,776	4,794,863	(1,008,087)
JUL96	3,730,344	3,870,513	(140,169)	0	135,971	(135,971)	0	411,138	(411,138)	117,079	463,337	(346,258)	3,847,423	4,880,959	(1,033,536)
AGO96	3,784,674	3,971,963	(187,289)	0	143,713	(143,713)	0	417,803	(417,803)	117,538	428,777	(311,239)	3,902,212	4,962,256	(1,060,044)
SEP96	3,724,983	3,981,217	(256,234)	0	151,104	(151,104)	0	428,187	(428,187)	117,997	381,290	(263,293)	3,842,980	4,941,798	(1,098,818)
OCT96	3,745,478	4,061,274	(315,796)	0	155,428	(155,428)	0	417,388	(417,388)	118,915	379,384	(260,469)	3,864,393	5,013,474	(1,149,081)
NOV96	3,827,734	4,035,091	(207,357)	0	169,440	(169,440)	0	437,572	(437,572)	118,456	374,265	(255,809)	3,946,190	5,016,368	(1,070,178)
DIC96	3,889,029	4,102,433	(213,404)	0	113,318	(113,318)	0	343,226	(343,226)	118,915	356,992	(238,077)	4,007,944	4,915,969	(908,025)
ENE97	3,824,885	4,135,690	(310,805)	0	83,176	(83,176)	0	428,653	(428,653)	119,374	411,432	(292,058)	3,944,259	5,058,951	(1,114,692)
FEB97	3,910,630	4,134,568	(223,938)	0	94,737	(94,737)	0	424,385	(424,385)	119,604	366,861	(247,257)	4,030,234	5,020,551	(990,317)

FUENTE : BANCO CENTRAL DE BOLIVIA - GERENCIA DE CONTABILIDAD - SUBGERENCIA DE ASUNTOS TECNICOS - DEPARTAMENTO DE BALANCES CONTABLE Y MONETARIO

ELABORACION : BANCO CENTRAL DE BOLIVIA - GERENCIA DE ESTUDIOS ECONOMICOS - SUBGERENCIA DEL SECTOR MONETARIO - DEPARTAMENTO DE PROGRAMA MONETARIO

NOTAS:

(1) : Ajuste en CNSP por adecuación de depósitos.

(2) : Los Fondos en Fideicomiso administrados por el Banco Central de Bolivia por cuenta del Gobierno así como la cartera otorgada al sector público con estos recursos, dejan de constituir pasivos externos y activos internos del BCB.

## DESTINO DEL MEDIO CIRCULANTE Y DE LA LIQUIDEZ TOTAL

(En miles de bolivianos)

Saldo a fin de:	Billetes y Monedas en			DEPOSITOS VISTA				CAJA DE AHORROS				A PLAZO FIJO				OTRAS OBLIGACIONES (1)				M1	M'1	M2	M'2	M3	M'3
	Caja de Bancos		Pod.del Pùb.	M/N	M/E	CMV	TOTAL	M/N	M/E	CMV	TOTAL	M/N	M/E	CMV	TOTAL	M/N	M/E	CMV	TOTAL						
	1	2	C = (1-2)	(D)				(A)				(P)				(O)									
1985	183,590	9,770	173,820	24,859			24,859	34,328			34,328	14,257	29,892		44,149	8,715	4,449		13,164	196,679	196,679	233,007	233,007	255,979	250,320
1986	308,999	12,828	294,373	68,931			68,931	88,237			88,237	64,528	230,213	35,099	328,840	16,028	24,718		40,748	363,304	363,304	451,541	451,541	532,097	822,127
1987	414,143	16,645	397,498	108,895	2,244		110,939	109,748	1,222		110,968	17,367	516,914	14,691	548,972	5,795	334		6,129	506,193	506,437	615,939	619,405	639,101	1,174,508
1988	541,530	16,848	526,082	136,743	21,944		158,687	121,370	18,674	1,304	141,548	11,454	768,011	71,531	850,998	4,781	598		5,379	662,825	684,769	784,195	826,317	800,430	1,662,692
1989	530,450	30,151	500,299	146,627	59,366	11	206,004	97,522	95,380	5,043	197,945	9,055	1,189,135	127,211	1,325,401	11,998	2,641	323	14,980	646,928	708,303	744,448	904,248	785,499	2,244,809
1990	688,121	29,283	638,838	191,045	158,401	82	349,538	118,846	243,953	8,633	366,432	13,461	1,771,875	174,878	1,980,014	16,023	4,454	232	20,709	829,883	988,376	946,729	1,357,808	976,213	3,338,531
1991	775,433	21,720	753,713	284,868	408,204		693,070	95,655	411,304	2,475	509,434	44,909	2,800,888	339,719	3,185,516	18,778	10,455	82	29,315	1,038,579	1,448,783	1,134,234	1,956,217	1,197,921	5,171,048
1992	931,197	44,206	886,991	348,381	679,368	8,227	1,036,974	75,499	636,667	10,797	721,863	25,249	4,007,516	369,080	4,391,845	27,119	27,251	87	54,457	1,236,372	1,923,965	1,311,871	2,645,828	1,364,239	7,082,130
1993	1,050,913	17,313	1,033,600	383,013	1,045,071	37,777	1,465,861	82,719	949,084	12,584	1,044,347	24,380	5,477,901	543,481	6,045,742	31,019	54,294	313	85,626	1,416,613	2,489,461	1,496,332	3,543,908	1,554,731	8,675,178
1994	1,436,460	30,470	1,405,990	484,224	1,314,017	27,744	1,825,985	107,045	1,183,127	12,198	1,302,368	76,452	5,826,789	474,859	6,378,100	57,933	734,868	82,210	855,011	1,890,214	3,231,975	1,997,259	4,534,343	2,131,644	11,767,454
1995	1,734,943	40,867	1,693,986	638,343	1,572,460	7,223	2,219,026	91,194	1,447,946	7,735	1,546,875	61,418	6,740,000	360,927	7,162,345	34,355	231,888	1,848	268,091	2,333,329	3,913,012	2,424,523	5,459,887	2,520,296	12,880,323
ENE96	1,378,569	34,150	1,344,419	618,770	1,620,429	9,494	2,248,693	143,049	1,486,887	8,559	1,638,495	44,773	6,870,265	355,584	7,270,822	27,136	227,536	1,555	256,228	1,963,189	3,593,112	2,106,238	5,231,807	2,178,147	12,758,457
FEB96	1,351,667	32,311	1,319,356	659,625	1,584,366	14,825	2,258,916	154,922	1,498,770	8,887	1,650,379	50,702	7,126,950	366,429	7,533,961	31,778	176,632	1,558	208,968	1,978,961	3,578,272	2,133,903	5,228,651	2,216,383	12,972,600
MAR96	1,351,606	29,365	1,322,241	638,371	1,602,757	17,057	2,258,185	155,110	1,515,328	9,188	1,679,808	50,813	7,401,339	363,290	7,805,442	36,331	101,426	289	138,045	1,980,612	3,580,426	2,115,722	5,280,032	2,202,896	13,200,518
ABR96	1,403,430	29,929	1,373,501	697,176	1,724,712	15,938	2,437,826	127,843	1,510,821	9,041	1,647,505	62,107	7,801,891	334,781	7,998,779	30,889	99,274	290	130,254	2,070,677	3,811,327	2,196,320	5,458,632	2,291,116	13,587,865
MAY96	1,461,778	40,934	1,420,844	672,498	1,742,711	15,410	2,430,619	130,615	1,522,324	8,833	1,661,772	53,491	7,991,043	327,330	8,371,864	32,340	176,936	303	208,579	2,063,342	3,851,463	2,223,957	5,513,235	2,309,788	14,094,678
JUN96	1,504,937	40,914	1,464,023	689,657	1,757,101	14,577	2,441,335	131,914	1,588,975	8,375	1,727,284	52,503	8,090,631	304,432	8,447,566	31,555	147,513	310	178,378	2,133,680	3,905,358	2,265,594	5,632,622	2,349,652	14,259,566
JUL96	1,499,170	38,191	1,460,979	684,665	1,856,422	17,659	2,568,746	136,162	1,622,051	7,638	1,785,851	48,734	8,223,391	301,628	8,573,751	37,693	143,468	312	181,470	2,145,644	4,019,725	2,281,806	5,785,576	2,368,233	14,540,797
AGO96	1,542,129	43,748	1,498,381	675,042	1,877,980	10,102	2,563,124	147,242	1,690,961	7,375	1,845,596	59,861	8,300,790	303,442	8,664,063	34,077	150,305	313	184,695	2,173,423	4,061,505	2,320,695	5,907,103	2,414,603	14,755,891
SEP96	1,526,663	54,321	1,472,343	708,091	1,898,872	15,755	2,623,718	161,770	1,757,379	8,508	1,925,656	60,518	8,478,937	301,883	8,841,318	37,671	194,086	315	232,084	2,181,434	4,096,061	2,343,204	6,021,717	2,441,393	15,085,119
OCT96	1,523,704	37,736	1,485,968	682,786	2,057,230	18,000	2,737,996	167,510	1,815,955	7,881	1,991,246	71,377	8,567,998	290,864	8,930,327	41,808	148,928	544	192,078	2,148,732	4,223,962	2,316,242	6,215,208	2,429,227	15,337,813
NOV96	1,557,315	57,152	1,500,163	752,101	2,075,053	20,803	2,847,957	172,707	1,888,598	9,954	2,071,259	102,872	8,576,630	292,546	8,972,048	36,486	164,707	542	201,735	2,252,264	4,348,120	2,424,971	6,419,379	2,564,329	15,593,162
DIC96	1,682,784	81,218	1,601,566	770,867	2,183,871	2,644	2,957,362	182,962	1,925,812	7,534	2,096,338	113,130	8,625,829	279,958	9,018,917	64,869	182,826	544	248,239	2,572,433	4,758,948	2,735,425	6,655,296	2,913,424	16,122,442
ENE97	1,602,623	61,743	1,540,880	795,400	2,138,800	5,900	2,930,100	174,000	1,979,600	8,200	2,161,800	103,000	8,805,000	290,400	9,198,400	30,500	150,300	300	181,100	2,326,280	4,470,960	2,500,280	6,632,780	2,633,780	16,002,280
FEB97	1,579,149	54,088	1,525,061	781,900	2,098,000	6,200	2,896,100	203,200	2,089,400	8,500	2,301,100	114,200	8,747,000	274,100	9,135,300	31,700	139,800	300	171,800	2,288,961	4,391,161	2,480,161	6,692,261	2,636,061	15,999,361

FUENTE : BANCO CENTRAL DE BOLIVIA - GERENCIA DE CONTABILIDAD - SUBGERENCIA DE ASUNTOS TECNICOS - DEPTO. DE BALANCES CONTABLE Y MONETARIO - BALANCES CONTABLES DE LOS BANCOS  
 ELABORACION : BANCO CENTRAL DE BOLIVIA - GERENCIA DE ESTUDIOS ECONOMICOS - SUBGERENCIA DEL SECTOR MONETARIO - DEPTO. PROGRAMA MONETARIO

NOTAS:

(1) : Incluye Certificados de Devolucion de Depósitos (CDD's), concedidos por el BCB a quienes mantenían depósitos en los bancos liquidados, Sur y Cochabamba

M1 = C + Dmn

M'1 = C + Dmn + Dme + Dcmv

M2 = C + Dmn + Amn

M'2 = C + Dmn + Dme + Dcmv + Amn + Ame + Acmv

M3 = C + Dmn + Amn + Pmn + Omn

M'3 = C + Dmn + Dme + Dcmv + Amn + Ame + Acmv + Pmn + Pme + Pcmv + Omn + Ome + Ocmv + CDDme + CDDcmv

## CUENTAS MONETARIAS DE BANCOS 1/ CORRESPONDIENTE AL: 28 DE FEBRERO 1997(p)

Tipo de cambio : 5,21

(En millones de bolivianos)

	COMERCIALES				ESPECIALIZADOS				BANCO DEL ESTADO				CONSOLIDADO			
	M/N	M/E	MVDOL	TOTAL	M/N	M/E	MVDOL	TOTAL	M/N	M/E	MVDOL	TOTAL	M/N	M/E	MVDOL	TOTAL
I. ACTIVOS EXTERNOS NETOS	0.0	-1515.1	0.0	-1515.1	-0.0	0.0	0.0	-0.0	0.0	15.8	0.0	15.8	-0.0	-1499.3	0.0	-1499.4
Activos Externos	0.0	818.9	0.0	818.9	0.0	0.0	0.0	0.0	0.0	15.8	0.0	15.8	0.0	634.7	0.0	634.7
Pasivos Externos de Corto Plazo	0.0	-2134.0	0.0	-2134.0	-0.0	0.0	0.0	-0.0	0.0	0.0	0.0	0.0	-0.0	-2134.0	0.0	-2134.0
II. ACTIVOS EXTERNOS NETOS DE MED. Y L. PLA	0.0	-825.1	-17.4	-842.4	0.0	0.0	0.0	0.0	0.0	29.7	0.0	29.7	0.0	-595.4	-17.4	-612.8
Otros Activos Externos	0.0	6.3	0.0	6.3	0.0	0.0	0.0	0.0	0.0	35.3	0.0	35.3	0.0	41.6	0.0	41.6
Pasivos Ext. de Mediano y Larg. Plazo	0.0	-631.4	-17.4	-648.7	0.0	0.0	0.0	0.0	0.0	-5.6	0.0	-5.6	0.0	-637.0	-17.4	-654.3
III. RESERVAS BANCARIAS	257.1	1533.7	52.9	1843.6	0.0	0.0	0.0	0.0	0.0	0.0	0.0	0.0	257.1	1533.7	52.9	1843.6
Caja	54.1	0.0	0.0	54.1	0.0	0.0	0.0	0.0	0.0	0.0	0.0	0.0	54.1	0.0	0.0	54.1
Encaje Legal 2/	192.8	1442.2	45.0	1680.0	0.0	0.0	0.0	0.0	0.0	0.0	0.0	0.0	192.8	1442.2	45.0	1680.0
Inversiones Financieras en el B.C.B.	6.5	73.3	7.9	87.7	0.0	0.0	0.0	0.0	0.0	0.0	0.0	0.0	6.5	73.3	7.9	87.7
Otros Depósitos en el B.C.B.	3.7	18.2	0.0	21.9	0.0	0.0	0.0	0.0	0.0	0.0	0.0	0.0	3.7	18.2	0.0	21.9
IV. CREDITO INTERNO NETO	1150.6	15575.6	1300.5	18026.6	727.6	-23.8	-125.3	578.5	-95.2	98.5	-0.3	3.0	1782.9	15850.3	1174.8	18608.1
Sector Público (Neto)	223.3	1112.1	0.8	1336.2	1.8	1.9	0.0	3.5	0.0	0.0	0.0	0.0	224.9	1114.0	0.8	1339.7
Crédito	54.7	0.0	0.8	55.5	1.8	0.0	0.0	1.8	0.0	0.0	0.0	0.0	56.5	0.0	0.8	57.3
Tit. valores del s/púb.no financiero 3/	325.7	1112.4	0.0	1438.1	0.0	1.9	0.0	1.9	-0.0	0.0	0.0	0.0	385.7	1114.2	0.0	1440.0
Obligaciones	-157.1	-0.3	0.0	-157.4	-0.2	0.0	0.0	-0.2	0.0	0.0	0.0	0.0	-157.3	-0.3	0.0	-157.6
Sector Privado (Cred. Bruto)	580.5	14996.6	1581.6	17138.7	4.1	22.2	374.2	400.5	0.6	145.4	3.5	149.6	585.3	15164.2	1939.3	17688.8
Créditos	471.5	14955.6	1581.6	16988.7	4.1	21.6	374.2	399.9	0.6	144.4	3.5	148.5	476.3	15121.6	1939.3	17537.1
Cartera Vigente	393.6	12884.6	1256.9	14535.2	0.0	0.0	11.8	11.8	0.0	56.2	0.1	56.3	393.6	12940.8	1268.9	14603.3
Cartera Vencida	26.1	653.8	66.8	748.7	0.0	0.0	2.7	2.7	0.0	0.0	0.0	0.0	26.1	653.8	69.5	749.5
Cartera en Ejecución	51.8	1417.2	237.9	1708.9	4.1	21.6	359.7	385.3	0.6	88.2	3.4	92.2	56.6	1526.9	600.9	2184.4
Inversiones	109.0	40.9	0.0	150.0	0.0	0.6	0.0	0.6	0.0	1.1	0.0	1.1	109.1	42.6	0.0	151.6
Otros Activos y Pasivos Netos	348.8	-533.1	-261.9	-448.3	721.9	-47.8	-499.6	174.5	-95.9	-46.9	-3.8	-146.6	972.7	-627.9	-765.2	-420.4
Previsión para inversiones financieras	-6.3	-6.5	-0.1	-12.9	-0.0	-0.0	0.0	-0.0	0.0	-5.1	0.0	-5.1	-6.4	-11.7	-0.1	-18.1
Inversiones Reales	1209.4	1.5	59.3	1270.2	82.5	0.0	0.0	82.5	1.0	0.0	0.0	1.0	1293.0	1.5	59.3	1353.7
Efectivos a Cobrar 4/	19.5	499.3	49.4	568.2	0.0	0.5	0.0	0.5	0.0	0.0	0.0	0.0	19.5	499.8	49.4	568.7
Flujo Intersectorial	32.3	97.9	-87.4	42.8	-5.9	-14.0	-88.4	-108.3	0.0	0.0	0.0	0.0	26.4	83.9	-175.8	-65.5
Patrimonial	-759.5	-139.6	0.0	-899.1	711.7	0.0	0.0	711.7	-143.3	0.0	0.0	-143.3	-139.6	0.0	-330.6	
Provisiones y Previsiones	-251.7	-958.9	-243.3	-1453.9	-72.2	-21.9	-411.7	-505.9	-29.5	-79.0	-3.8	-112.3	-353.4	-1059.8	-658.8	-2072.0
Dep.p/Imp.en el B.C.B. (US\$ Conv.)	0.0	11.3	0.0	11.3	0.0	0.0	0.0	0.0	0.0	0.0	0.0	0.0	0.0	11.3	0.0	11.3
Otros Depósitos Restringidos	-37.1	-71.4	-0.5	-109.0	0.0	0.0	0.0	0.0	0.0	0.0	0.0	0.0	-37.1	-71.4	-0.5	-109.0
Otros Neto	140.1	33.4	-39.3	134.2	5.7	-12.4	0.6	-6.1	75.8	37.2	0.0	113.0	221.7	58.2	-38.7	241.1
V. OBLIGACIONES CON EL BANCO CENTRAL	0.9	1527.3	1189.5	2717.7	14.7	282.3	301.2	578.2	0.0	48.4	0.0	48.4	15.6	1838.0	1490.7	3344.3
VI. OBLIGACIONES CON EL FONDESIF	0.0	451.6	0.0	451.6	0.0	0.0	0.0	0.0	0.0	0.0	0.0	0.0	0.0	451.6	0.0	451.6
VII. OBLIGACIONES CON BANCOS DE SEGUNDO	0.0	10.8	61.4	72.2	0.0	0.0	0.0	0.0	0.0	0.0	0.0	0.0	0.0	10.8	61.4	72.2
VIII. OBLIGACIONES CON EL SECTOR PRIVADO	1111.0	13071.2	289.0	14471.2	0.0	0.3	0.0	0.3	0.0	0.0	0.0	0.0	1111.0	13071.5	289.0	14471.5
Depósitos Vista	761.9	2098.0	6.2	2866.1	0.0	0.0	0.0	0.0	0.0	0.0	0.0	0.0	761.9	2098.0	6.2	2866.1
Depósitos en Cuentas de Ahorro	203.2	2089.4	8.5	2301.0	0.0	0.0	0.0	0.0	0.0	0.0	0.0	0.0	203.2	2089.4	8.5	2301.0
Depósitos a Plazo	114.2	8746.8	274.1	9135.1	0.0	0.3	0.0	0.3	0.0	0.0	0.0	0.0	114.2	8747.0	274.1	9135.4
Otros Depósitos	31.7	137.1	0.2	169.0	0.0	0.0	0.0	0.0	0.0	0.0	0.0	0.0	31.7	137.1	0.2	169.0

Fuente: Balances mensuales. Banco del Estado actualizado a Noviembre. Bancos en liquidación actualizados a Diciembre.

1/ Incluye Banco Sur y Cochabamba

2/ Incluye el saldo neto de encaje legal, depósitos fiscales y cuentas corrientes fiscales. Ajuste por Depósitos Judiciales, Cheques Certificados, Transferencias y Valores y Depósitos Vencidos.

3/ Incluye: I) BT's a) \$us 313,719 del BBA, b) \$us 184,424 del BDB, c) \$us 1,823,810 del BHN, d) \$us 8,216,036 del BIS, e) \$us 2,474,804 del BSC. II) BDB's US\$ 11,721,000. del BHN. IV) BTR's \$363.274 US\$ del BAMIN.

4/ Incluye Letras de Cambio \$us 19,633,786 del BSC.

(p) : Preliminar

NOTA : Se restituye la cartera comprada por el BCB al BBA y por el FONDESIF al BHN y al BUN.

Cuadro No. 5

**DEPOSITOS A PLAZO EN LA BANCA COMERCIAL**

SALDOS	(Tipo de cambio a fin de periodo)		(En millones de bolívianos)	
	Ene	Feb	Participación Pocentual	
			Ene	Feb
1997:	(p)	(p)	(p)	(p)
-----				
Hasta 30 días	556,1	517,3	100,0	100,0
M/N	14,7	9,3	2,6	1,8
M/E	540,6	506,7	97,2	97,9
MVDOL	0,8	1,3	0,1	0,2
Hasta 60 días	499,2	492,2	100,0	100,0
M/N	12,1	26,1	2,4	5,3
M/E	478,8	458,5	95,9	93,1
MVDOL	8,3	7,6	1,7	1,6
Hasta 90 días	1633,6	1622,7	100,0	100,0
M/N	41,9	39,9	2,6	2,5
M/E	1572,1	1563,7	96,2	96,4
MVDOL	19,7	19,2	1,2	1,2
Hasta 180 días	1742,6	1724,1	100,0	100,0
M/N	24,1	29,8	1,4	1,7
M/E	1535,6	1513,3	88,1	87,8
MVDOL	182,9	181,0	10,5	10,5
Hasta 360 días	1409,0	1397,8	100,0	100,0
M/N	4,8	4,7	0,3	0,3
M/E	1374,1	1365,3	97,5	97,7
MVDOL	30,2	27,7	2,1	2,0
Más de 360 días	3347,5	3380,9	100,0	100,0
M/N	5,5	4,4	0,2	0,1
M/E	3303,5	3339,2	98,7	98,8
MVDOL	38,5	37,3	1,2	1,1

FUENTE: Balances del Sistema Financiero

ELABORACION: BANCO CENTRAL DE BOLIVIA - GERENCIA DE ESTUDIOS ECONOMICOS

(p): Preliminar.

## CERTIFICADOS DE DEPOSITOS (CD's) (Saldos netos)

(En millones de \$us.)

	1990	1991	1992	1993	1994	1995	1996												1997	
							Ene	Feb	Mar	Abr	May	Jun	Jul	Ago	Sep	Oct	Nov	Dic	Ene	Feb
							31	29	31	30	31	30	31	31	30	31	30	31	31	28
<b>I. C CDs por tenedor</b>	143.1	156.7	67.5	70.8	13.8	77.4	73.2	63.6	46.2	46.9	36.3	36.3	29.8	35.8	42.3	20.6	17.6	5.4	8.8	9.2
<b>Sistema Financiero</b>	90.9	103.3	44.8	59.2	11.6	70.9	59.9	48.6	32.2	33.2	27.3	24.2	18.5	23.3	29.5	12.4	13.7	4.6	8.2	8.6
Bancos (Incl. Banest)	74.5	94.7	37.1	48.5	11.6	70.9	57.0	47.3	27.5	30.0	27.3	18.6	11.7	17.6	20.2	12.4	13.0	4.6	8.2	8.6
Otras Inst. Financ.	16.4	8.6	7.7	10.6	0.0	0.0	2.9	1.2	4.7	3.2	0.0	5.6	6.8	5.7	9.3	0.0	0.7	0.0	0.0	0.0
Sector Público no Financ.	5.8	5.4	6.5	5.1	0.4	0.3	0.4	0.4	0.4	0.4	0.4	0.4	0.4	0.4	0.4	0.4	0.4	0.4	0.4	0.4
Sector Privado	14.8	25.0	2.6	2.3	1.5	6.2	13.0	14.7	13.6	13.4	8.7	11.8	11.0	12.2	12.4	7.9	3.5	0.4	0.3	0.2
CDs a largo plazo (IDA 1925) (1)	31.6	22.9	13.6	4.3	0.3	0.0	0.0	0.0	0.0	0.0	0.0	0.0	0.0	0.0	0.0	0.0	0.0	0.0	0.0	0.0
<b>II. CDs por moneda y tenedor</b>	143.1	156.7	67.5	70.8	13.8	77.4	73.2	63.6	46.2	46.9	36.3	36.3	29.8	35.8	42.3	20.6	17.5	5.4	8.8	9.2
<b>CDs Moneda Extranjera</b>	76.9	69.7	34.1	32.3	8.0	52.3	59.5	46.9	20.7	22.3	23.7	21.0	13.1	14.0	11.8	7.0	8.0	0.4	4.0	4.4
Sistema Financiero	69.3	61.9	31.6	30.9	8.0	48.1	48.5	34.0	9.9	10.5	17.0	12.4	6.5	8.0	5.0	2.8	3.3	0.0	3.9	4.4
Bancos (Incl. Banest)	53.7	53.7	24.1	20.4	8.0	48.1	45.5	32.8	8.6	10.5	17.0	12.4	6.5	8.0	5.0	2.8	3.3	0.0	3.9	4.4
Otras Inst. Financ.	15.6	8.3	7.5	10.5	0.0	0.0	2.9	1.2	1.2	0.0	0.0	0.0	0.0	0.0	0.0	0.0	0.0	0.0	0.0	0.0
Sector Privado	7.6	7.8	2.5	1.5	0.0	4.2	11.1	12.8	10.8	11.8	6.6	8.6	6.6	6.0	6.8	4.2	4.7	0.4	0.1	0.0
CDs MN con Mantenimiento de Valor	52.2	29.8	21.3	29.9	2.2	13.2	5.5	10.2	9.4	6.9	8.1	5.4	6.8	6.0	12.9	0.4	1.6	0.9	1.4	1.4
Sistema Financiero	12.7	1.4	1.2	20.5	0.0	11.3	3.6	8.4	7.2	5.0	6.2	3.5	3.9	4.1	8.6	0.0	1.2	0.5	1.0	1.0
Bancos (Incl. Banest)	12.7	1.4	1.2	20.5	0.0	11.3	3.6	8.4	7.2	5.0	6.2	3.5	1.7	3.0	3.8	0.0	1.0	0.5	1.0	1.0
Otras Inst. Financ.	0.0	0.0	0.0	0.0	0.0	0.0	0.0	0.0	0.0	0.0	0.0	0.0	2.2	1.1	4.8	0.0	0.2	0.0	0.0	0.0
Sector Público no Financ.	5.8	5.4	6.5	5.1	0.4	0.3	0.4	0.4	0.4	0.4	0.4	0.4	0.4	0.4	0.4	0.4	0.0	0.0	0.4	0.4
Sector Privado	2.2	0.1	0.0	0.0	1.5	1.5	1.5	1.5	1.8	1.5	1.5	1.5	2.5	1.5	4.0	0.0	0.0	0.0	0.0	0.0
CDs a largo plazo (IDA 1925) (1)	31.6	22.9	13.6	4.3	0.3	0.0	0.0	0.0	0.0	0.0	0.0	0.0	0.0	0.0	0.0	0.4	0.4	0.4	0.0	0.0
CDs Moneda Nacional (En mill. Bs)	47.3	213.9	49.5	38.5	16.9	59.0	40.8	32.4	80.9	89.7	23.1	50.1	50.3	80.9	90.3	68.5	41.2	21.2	17.7	17.6
Sistema Financiero	30.4	149.6	49.1	34.7	16.9	56.9	38.8	30.8	75.9	89.4	20.6	41.8	40.9	57.2	81.9	49.5	40.2	21.2	16.9	16.6
Bancos (Incl. Banest)	27.7	148.3	48.2	34.0	16.9	56.9	38.8	30.8	58.3	73.1	20.6	13.3	17.6	33.3	58.6	49.5	37.6	21.2	16.9	16.6
Otras Inst. Financ.	2.7	1.3	0.9	0.7	0.0	0.0	0.0	0.0	17.5	16.3	0.0	28.5	23.3	23.9	23.2	0.0	2.6	0.0	0.0	0.0
Sector Privado	16.9	64.3	0.3	3.9	0.0	2.1	2.0	1.6	5.0	0.4	2.5	8.3	9.3	23.7	8.5	19.0	1.0	0.0	0.8	1.1
<b>III. CDs por plazos</b>	143.1	156.7	67.5	70.8	13.8	77.4	73.2	63.6	46.2	46.9	36.3	36.3	29.8	35.8	42.3	20.6	17.6	5.4	8.8	9.2
<b>4 semanas</b>	80.3	0.2	9.4	11.3	13.1	77.1	72.8	63.2	45.8	46.5	35.9	35.9	29.3	35.4	41.9	20.2	17.2	5.0	8.4	8.8
<b>13 semanas</b>	23.1	24.7	7.0	14.0	0.4	0.3	0.4	0.4	0.4	0.4	0.4	0.4	0.4	0.4	0.4	0.4	0.4	0.4	0.4	0.4
<b>26 semanas</b>	2.5	77.0	15.0	23.2	0.0	0.0	0.0	0.0	0.0	0.0	0.0	0.0	0.0	0.0	0.0	0.0	0.0	0.0	0.0	0.0
<b>51 semanas</b>	5.6	31.9	22.5	18.1	0.0	0.0	0.0	0.0	0.0	0.0	0.0	0.0	0.0	0.0	0.0	0.0	0.0	0.0	0.0	0.0
<b>más de un año</b>	31.6	22.9	13.6	4.3	0.3	0.0	0.1	0.1	0.1	0.1	0.1	0.1	0.1	0.0	0.0	0.0	0.0	0.0	0.0	0.0

FUENTE : BANCO CENTRAL DE BOLIVIA - GERENCIA DE MONEDA Y CREDITO - SUBGERENCIA DE OPERACIONES DE MERCADO ABIERTO - DEPARTAMENTO ANALISIS Y EVALUACION  
ELABORACION : BANCO CENTRAL DE BOLIVIA - GERENCIA DE ESTUDIOS ECONOMICOS - SUBGERENCIA DEL SECTOR MONETARIO - DEPARTAMENTO PROGRAMA MONETARIO

NOTA:

LETRAS DEL TESORO GENERAL DE LA NACION 1/  
(SALDOS NETOS DE TITULOS EMITIDOS) 2/

FECHA	N U M E R O D E T I T U L O S															T O T A L
	PLAZO B			PLAZO C			PLAZO D 3/			T O T A L			VALOR EN MILES DE \$US.			
	M/N	CMV	M/E	M/N	CMV	M/E	M/N	CMV	M/E	M/N	CMV	M/E	M/N	CMV	M/E	
1993	0	0	2,300	0	0	0	0	0	0	0	0	2,300	0	0	2,300	2,300
1994	74,850	15,206	14,870	0	51,224	0	0	275	0	74,850	66,705	14,870	15,917	66,705	14,870	97,492
1995	79,932	51,934	68,828	0	2,411	2,315	0	0	79,490	79,932	54,345	150,633	16,213	54,345	150,633	221,191
ENE 96	103,320	43,950	96,339	2,581	4,000	15,050	0	0	106,559	105,901	47,950	217,948	21,308	47,950	217,948	287,206
FEB 96	153,556	19,754	103,122	12,165	4,000	32,348	0	0	180,260	165,721	23,754	295,730	33,277	23,754	295,730	352,761
MAR 96	236,024	16,243	99,877	33,316	4,000	47,415	0	0	167,056	269,340	20,243	314,348	53,868	20,243	314,348	388,459
ABR 96	342,502	2,600	69,116	73,854	3,910	55,916	0	0	172,451	416,356	6,510	297,483	82,610	6,510	297,483	386,603
MAY 96	372,811	1,069	65,918	114,520	1,170	58,016	0	0	178,029	487,331	2,239	301,963	96,310	2,239	301,963	400,512
JUN 96 (P)	350,102	1,069	75,251	134,320	1,070	67,587	0	0	177,065	484,422	2,139	319,903	95,736	2,139	319,903	417,778
JUL 96 (P)	364,875	0	66,104	176,314	0	59,409	0	0	183,081	541,189	0	308,594	106,115	0	308,594	414,709
AGO 96 (P)	358,567	0	56,593	186,713	0	56,880	0	0	193,945	545,280	0	307,418	106,500	0	307,418	413,918
SEP 96 (P)	392,525	0	47,515	178,552	0	61,049	0	0	211,390	571,077	0	319,954	111,104	0	319,954	431,058
OCT 96 (P)	321,647	0	42,920	289,337	0	52,674	0	0	228,138	610,984	0	323,732	117,951	0	323,732	441,683
NOV 96 (P)	265,335	0	25,900	308,671	0	50,451	0	0	249,287	574,006	0	325,638	111,241	0	325,638	436,879
DIC 96 (P)	231,656	0	21,580	335,993	0	46,690	0	0	255,574	567,649	0	323,844	109,585	0	323,844	433,429
ENE 97 (P)	176,145	0	35,353	328,689	0	53,690	5,000	0	245,290	509,834	0	334,333	98,045	0	334,333	432,378
FEB 97 (P)	133,105	0	31,200	346,907	0	44,955	5,000	0	254,900	485,012	0	331,055	93,272	0	331,055	424,327

FUENTE: BANCO CENTRAL DE BOLIVIA - GERENCIA DE MONEDA Y CREDITO - SOMA  
ELABORACION: BANCO CENTRAL DE BOLIVIA - SUBGERENCIA DEL SECTOR MONETARIO

Nota.- Plazo B = 13 semanas, Plazo C = 26 semanas, Plazo D = 51 semanas.

(P) Preliminar

(1) A partir de Noviembre 95 se incluyen letras clase "B"

(2) Cada Título equivale a 1.000 unidades de la moneda respectiva.

(3) Plazo D incluye títulos de plazo E=77 semanas, F=102 semanas



CUADRO No. 8

**SITUACION DE ENCAJE LEGAL DEL SISTEMA BANCARIO**  
(En Moneda Nacional)  
(En bolivianos)

PERIODO	NACIONALES			PRIVADOS EXTRANJEROS			ESPECIALIZADOS			TOTAL GENERAL		
	Requerido	Constituido	Saldo (1)	Requerido	Constituido	Saldo (1)	Requerido	Constituido	Saldo (1)	Requerido	Constituido	Saldo (1)
1986	31,946,432	25,466,850	(6,479,583)	1,040,102	1,377,607	337,504	194,338	263,132	68,794	33,180,873	27,107,588	(6,073,284)
1987	41,847,833	38,324,250	(3,523,583)	1,206,083	1,300,833	94,750	262,167	268,500	6,333	43,316,083	39,893,583	(3,422,500)
1988	40,688,668	43,644,715	2,956,047	1,581,826	1,786,358	204,532	243,925	234,706	(9,219)	42,514,419	45,665,779	3,151,360
1989	48,446,796	40,270,658	(8,176,138)	1,716,617	1,577,475	(139,142)	120,400	223,050	102,650	50,283,813	42,071,183	(8,212,629)
1990	54,798,292	32,577,925	(22,220,367)	1,421,871	771,258	(650,613)	1,458	1,483	25	56,221,621	33,350,667	(22,870,954)
1991	76,930,700	55,200,492	(21,730,208)	1,968,096	722,892	(1,245,204)	0	633	633	78,898,796	55,924,017	(22,974,779)
1992	124,606,554	89,501,483	(35,105,071)	1,724,904	986,763	(738,142)	0	0	0	126,331,458	90,488,246	(35,843,213)
1993	723,113,538	759,314,108	36,200,571	1,565,154	2,907,688	1,342,533	0	0	0	724,678,692	762,221,796	37,543,104
1994	880,796,842	889,442,658	8,645,817	1,612,113	5,157,733	3,545,621	0	0	0	882,408,954	894,600,392	12,191,438
1995	1,059,158,824	1,004,977,022	(54,181,801)	1,596,679	6,717,810	5,121,131	0	0	0	1,060,755,503	1,011,694,832	(49,060,671)
ENE96	1,026,304,667	867,891,000	(158,413,667)	2,490,000	6,239,667	3,749,667	0	0	0	1,028,794,667	874,130,667	(154,664,000)
FEB96	983,451,200	918,089,600	(65,361,600)	2,054,800	5,636,200	3,581,400	0	0	0	985,506,000	923,725,800	(61,780,200)
MAR96	974,989,667	905,855,667	(69,134,000)	2,133,333	6,741,000	4,607,667	0	0	0	977,123,000	912,596,667	(64,526,333)
ABR96	989,563,750	963,377,000	(26,186,750)	1,948,750	4,084,750	2,136,000	0	0	0	991,512,500	967,461,750	(24,050,750)
MAY96	997,316,667	1,007,858,667	10,542,000	1,923,333	6,634,667	4,711,333	0	0	0	999,240,000	1,014,493,333	15,253,333
JUN96	1,081,463,250	1,094,666,250	13,203,000	1,795,750	9,092,500	7,296,750	0	0	0	1,083,259,000	1,103,758,750	20,499,750
JUL96	1,138,079,000	1,163,853,000	25,774,000	1,497,000	3,920,000	2,423,000	0	0	0	1,139,576,000	1,167,773,000	28,197,000
AGO96	1,192,452,000	1,193,909,000	1,457,000	905,000	3,469,000	2,564,000	0	0	0	1,193,357,000	1,197,378,000	4,021,000
SEP96	1,181,973,000	1,184,151,000	2,178,000	1,183,000	7,329,000	6,146,000	0	0	0	1,183,156,000	1,191,480,000	8,324,000
OCT96	1,159,226,000	1,163,355,000	4,129,000	1,025,000	11,967,000	10,942,000	0	0	0	1,160,251,000	1,175,322,000	15,071,000
NOV96	1,147,201,000	1,245,175,000	97,974,000	1,243,000	7,736,000	6,493,000	0	0	0	1,148,444,000	1,252,911,000	104,467,000
DIC96	1,069,100,000	1,160,796,000	91,696,000	652,000	3,802,000	3,150,000	0	0	0	1,069,752,000	1,164,598,000	94,846,000
ENE97	1,155,934,000	1,220,074,000	64,140,000	935,000	4,505,000	3,570,000	0	0	0	1,156,869,000	1,224,579,000	67,710,000
FEB97	1,125,216,000	1,160,911,000	35,695,000	1,293,000	11,684,000	10,391,000	0	0	0	1,126,509,000	1,172,595,000	46,086,000

FUENTE : SUPERINTENDENCIA DE BANCOS

ELABORACION : BANCO CENTRAL DE BOLIVIA - GERENCIA DE ESTUDIOS ECONOMICOS - SUBGERENCIA DEL SECTOR MONETARIO - DEPARTAMENTO DE PROGRAMA MONETARIO

NOTAS:

(1) : Superávit + ; Déficit (-)

Hasta 1986, saldos mensuales en base a partes de 10 días. Desde enero de 1987, saldos mensuales en base a datos de partes de 7 días

Desde diciembre de 1988, el Banco de Inversión Boliviano, adopta las características de banco comercial, por lo que sale del grupo de bancos especializados

Desde octubre de 1989, el Banco Industrial S.A., pasa a formar parte del grupo de los bancos comerciales nacionales

A partir de 1992, se excluyen los bancos especializados por encontrarse en liquidación

Incluye Encaje por Cuentas Corrientes Fiscales.

## SITUACION DE ENCAJE LEGAL DEL SISTEMA BANCARIO (En Moneda Extranjera)

(En miles de dólares americanos)

PERIODO	NACIONALES			PRIVADOS EXTRANJEROS			ESPECIALIZADOS			TOTAL GENERAL		
	Requerido	Constituído	Saldo (1)	Requerido	Constituído	Saldo (1)	Requerido	Constituído	Saldo (1)	Requerido	Constituído	Saldo (1)
1986 (2)		516	516								516	516
1987 (2)	5.038	4.635	(403)	12	8	(4)	212	217	5	5.262	4.860	(402)
1988 (3)	27.335	28.517	1.182	156	177	21	1.501	1.474	(26)	28.991	30.168	1.177
1989 (3)	38.821	41.664	2.844	539	668	129	782	749	(34)	40.143	43.081	2.939
1990	64.172	65.715	1.543	830	1.550	720	108	7	(101)	65.110	67.272	2.162
1991	97.037	92.698	(4.339)	1.128	1.408	280	52	2	(50)	98.217	94.109	(4.109)
1992	138.726	122.563	(16.163)	1.434	2.118	684				140.160	124.681	(15.479)
1993	183.657	180.400	(3.257)	1.839	2.649	810				185.496	183.049	(2.447)
1994	200.060	198.375	(1.684)	2.145	2.941	795				202.205	201.316	(889)
1995	201.234	189.974	(11.260)	2.963	3.512	548				204.197	193.486	(10.711)
ENE96	217.360	214.070	(3.290)	3.749	5.230	1.481				221.109	219.300	(1.809)
FEB96	220.521	219.385	(1.136)	3.680	3.887	207				224.201	223.272	(929)
MAR96	224.691	233.371	8.680	3.974	5.090	1.117				228.665	238.462	9.797
ABR96	229.315	232.080	2.765	4.560	4.876	316				233.875	236.956	3.081
MAY96	234.334	236.083	1.749	4.555	5.764	1.209				238.889	241.847	2.958
JUN96	236.140	242.342	6.202	4.342	5.736	1.394				240.482	248.077	7.596
JUL96	240.371	250.124	9.753	4.585	5.176	591				244.956	255.300	10.344
AGO96	242.348	249.235	6.887	4.417	5.541	1.124				246.765	254.776	8.011
SEP96	247.041	256.168	9.127	4.340	7.014	2.674				251.381	263.182	11.801
OCT96	251.216	271.909	20.693	4.368	8.358	3.990				255.584	280.267	24.683
NOV96	255.524	267.470	11.946	4.612	8.360	3.748				260.136	275.830	15.694
DIC96	260.196	267.573	7.377	4.481	5.424	943				264.677	272.997	8.320
ENE97	263.936	290.046	26.110	4.127	5.656	1.529				268.063	295.702	27.639
FEB97	263.048	272.475	9.427	4.237	6.961	2.724				267.285	279.436	12.151

- 19 -

FUENTE : SUPERINTENDENCIA DE BANCOS

ELABORACION : BANCO CENTRAL DE BOLIVIA - GERENCIA DE ESTUDIOS ECONOMICOS - SUBGERENCIA DEL SECTOR MONETARIO - DEPARTAMENTO DE PROGRAMA MONETARIO

NOTAS:

(1) : Superávit + ; Déficit (-)

(2) : Mediante D.S. 21060 del 29 de agosto de 1985, se anula el requerimiento de encaje legal en moneda extranjera

(3) : Mediante D.S. 21660 del 10 de julio de 1987, se restablece el encaje legal en moneda extranjera, y se incorpora el encaje legal en moneda nacional con mantenimiento de valor

Desde diciembre de 1988, el Banco de Inversión Boliviano, adopta las características de banco comercial, por lo que sale del grupo de bancos especializados

Desde octubre de 1989, el Banco Industrial S.A., pasa a formar parte del grupo de los bancos comerciales nacionales

A partir de 1992, se excluyen los bancos especializados por encontrarse en liquidación

CUADRO No. 10

**SITUACION DE ENCAJE LEGAL DEL SISTEMA BANCARIO  
(Con Mantenimiento de Valor)**

(En miles de Bolivianos)

PERIODO	NACIONALES			PRIVADOS EXTRANJEROS			ESPECIALIZADOS			TOTAL GENERAL		
	Requerido	Constituído	Saldo (1)	Requerido	Constituído	Saldo (1)	Requerido	Constituído	Saldo (1)	Requerido	Constituído	Saldo (1)
1988	6,746	7,921	1,176	70	78	8	129	136	6	6,945	8,135	1,190
1989	8,791	17,109	8,318	155	1,231	1,076	3	1	(1)	8,948	18,341	9,393
1990	16,384	56,061	39,678	333	1,200	867				16,717	57,261	40,545
1991	25,610	99,688	74,078	108	2,382	2,274				25,718	102,070	76,352
1992	33,496	161,861	128,366	1,143	2,669	1,525				34,639	164,530	129,891
1993	45,724	127,904	82,180	3,258	3,227	(31)				48,982	131,131	82,149
1994	56,039	56,701	662	2,581	3,158	577				58,620	59,859	1,239
1995	36,479	34,689	(1,789)	3,953	4,046	93				40,432	38,736	(1,696)
ENE96	31,370	28,335	(3,035)	4,928	5,315	387				36,298	33,650	(2,648)
FEB96	31,906	28,488	(3,417)	4,989	4,803	(186)				36,894	33,291	(3,603)
MAR96	32,152	28,087	(4,066)	5,038	5,038					37,190	33,125	(4,066)
ABR96	31,229	34,271	3,042	5,777	5,957	180				37,006	40,228	3,222
MAY96	30,745	40,248	9,502	5,879	5,890	10				36,625	46,137	9,512
JUN96	27,384	30,396	3,012	5,945	5,960	15				33,329	36,356	3,028
JUL96	26,642	29,315	2,672	5,942	5,942					32,584	35,256	2,672
AGO96	24,991	31,391	6,400	5,949	5,949					30,940	37,340	6,400
SEP96	25,751	32,665	6,913	5,978	6,338	360				31,729	39,002	7,273
OCT96	25,947	36,307	10,360	4,315	4,320	5				30,262	40,627	10,365
NOV96	28,189	34,071	5,882	3,473	3,230	(243)				31,662	37,302	5,640
DIC96	25,294	27,692	2,398	3,486	3,491	5				28,780	31,184	2,404
ENE97	23,059	34,669	11,610	3,493	4,277	784				26,552	38,946	12,394
FEB97	22,116	18,970	(3,147)	4,783	5,075	292				26,899	24,044	(2,855)

FUENTE : SUPERINTENDENCIA DE BANCOS

ELABORACION : BANCO CENTRAL DE BOLIVIA - GERENCIA DE ESTUDIOS ECONOMICOS - SUBGERENCIA DEL SECTOR MONETARIO - DEPARTAMENTO DE PROGRAMA MONETARIO

NOTAS:

(1) : Superávit + ; Déficit (-)

Desde diciembre de 1988, el Banco de Inversión Boliviano, adopta las características de banco comercial, por lo que sale del grupo de bancos especializados

Desde octubre de 1989, el Banco Industrial S.A., pasa a formar parte del grupo de los bancos comerciales nacionales

**CUADRO No. 11**

**FINANCIAMIENTO CONCEDIDO  
POR EL BANCO CENTRAL AL SISTEMA BANCARIO  
POR BANCOS  
(En miles de bolivianos)**

Saldos a fin de:	BANCOS DE DEPOSITO				Bcos. Esp. y Otras Inst. Fin. (1)	TOTAL
	Banco del Estado	Banca en Liquidación	Bcos.Comerc. Nales. y Ext.	Total		
1985	7,854	0	72,027	79,881	49,973	129,854
1986	59,485	0	167,761	227,246	131,562	358,808
1987	61,407	68,765	230,798	360,970	180,408	541,378
1988	64,271	103,682	418,199	586,152	240,923	827,075
1989	74,212	131,221	736,659	942,092	354,119	1,296,211
1990	78,942	140,296	819,626	1,038,864	458,104	1,496,968
1991	80,735	579,535	877,573	1,537,843	72,502	1,610,345
1992	80,266	360,285	1,022,579	1,463,130	80,919	1,544,049
1993	100,018	337,998	954,282	1,392,298	91,158	1,483,456
1994	98,893	1,393,368 (2)	912,193	2,404,454	107,876	2,512,330 (3)
1995	75,663	1,330,119	1,626,387	3,032,169	119,445	3,151,614
ENE96	76,070	1,341,147	1,679,125	3,096,342	128,768	3,225,110
FEB96	76,171	1,344,327	1,660,057	3,080,555	127,247	3,207,802
MAR96	76,375	1,337,735	1,601,134	3,015,244	185,828	3,201,072
ABR96	76,781	1,315,377	1,620,605	3,012,763	186,426	3,199,189
MAY96	76,849	1,321,044	1,483,266	2,881,159	276,610	3,157,769
JUN96	72,686	1,310,474	1,472,941	2,856,101	275,255	3,131,356
JUL96	73,059	1,306,559	1,468,920	2,848,538	275,697	3,124,235
AGO96	73,245	1,305,806	1,453,950	2,833,001	275,827	3,108,828
SEP96	73,432	1,310,392	1,465,877	2,849,701	275,212	3,124,913
OCT96	73,666	1,314,719	1,468,579	2,856,964	275,502	3,132,466
NOV96	73,480	1,302,919	1,455,293	2,831,692	274,439	3,106,131
DIC96	69,404	1,308,170	1,486,099	2,863,673	254,435	3,118,108
ENE97	69,573	1,312,433	1,439,224	2,821,230	252,170	3,073,400
FEB97	69,658	1,302,118	1,541,605	2,913,381	252,169	3,165,550

FUENTE : BANCO CENTRAL DE BOLIVIA - GERENCIA DE CONTABILIDAD - SUBGERENCIA DE ASUNTOS TECNICOS

DEPARTAMENTO DE BALANCES CONTABLE Y MONETARIO

ELABORACION : BANCO CENTRAL DE BOLIVIA - GERENCIA DE ESTUDIOS ECONOMICOS - SUBGERENCIA DEL SECTOR MONETARIO

DEPARTAMENTO DE PROGRAMA MONETARIO

NOTAS:

(1) : Incluye préstamos del BCB al Fondo de Desarrollo del Sistema Financiero y de Apoyo al Sector Productivo (FONDESIF).

(2) : Adecuación de cartera de bancos en liquidación a bancos comerciales por transferencia de cartera vigente a vencida.

(3) : Incluye ajustes señalados en el cuadro No. 1

CUADRO No. 12-A

**BOLSA BOLIVIANA DE VALORES - VOLUMEN MENSUAL DE OPERACIONES  
POR OPERACION**  
(Expresado en miles de dólares)

OPERACION	ENE/96	FEB/96	MAR/96	ABR/96	MAY/96	JUN/96	SEP/96	DIC/96	ENE/97	FEB/97
<b>COMPRA/VENTA</b>										
BONOS BANCARIOS(ME)						50	872	458	815	
BONOS BANC CVT/ACC(ME)								490		1,348
BONOS A CORTO PLAZO(ME)							77		194	
BONOS A LARGO PLAZO(ME)	112		5	31	10	18	220		4	1,288
BONOS DEL TESORO(ME)		3	3	100	3	20,704	459	487		
CEDES DEL BCB(ME)										
CEDES BANCARIOS (ME)										
CERT.DEVOLUCION DEP.(ME)			235							
DEPOSITOS A PLAZO FIJO(ME)		2,000		3,930		11,472	12,652	35,715	36,081	28,831
LETRAS DEL TESORO(ME)	12,615	3,542	6,188	8,325	2,700	21,942	2,571	39,687	9,974	6,407
BONOS MUNICIPALES(ME)										
<b>SUB TOTAL (ME)</b>	<b>12,727</b>	<b>5,545</b>	<b>6,431</b>	<b>12,386</b>	<b>2,713</b>	<b>54,186</b>	<b>18,851</b>	<b>76,817</b>	<b>47,068</b>	<b>37,874</b>
CEDES DEL BCB(MN)	408	3,657		1,011	1,584		872		4,790	
CEDES BANCARIOS (MN)				797					5	
DEPOSITOS A PLAZO FIJO(MN)				8,508	7,625	387	534	395	161	
LETRAS DEL TESORO(MN)										
CEDEIM (MN)										
<b>SUB TOTAL (MN)</b>	<b>408</b>	<b>3,657</b>		<b>10,317</b>	<b>9,209</b>	<b>387</b>	<b>1,508</b>	<b>395</b>	<b>4,955</b>	
CEDES DEL BCB(CMV)				3,296	499					
CEDES BANCARIOS (CMV)										
CERT.DEVOLUCION DEP.(CMV)										
DEPOSITOS A PLAZO FIJO(CMV)										
LETRAS DEL TESORO(CMV)										
<b>SUB TOTAL (CMV)</b>				<b>3,296</b>	<b>499</b>					
<b>TOTAL COMPRA VENTA</b>	<b>13,135</b>	<b>9,202</b>	<b>6,431</b>	<b>25,999</b>	<b>12,421</b>	<b>54,573</b>	<b>18,357</b>	<b>77,212</b>	<b>52,023</b>	<b>37,874</b>
<b>REPORTO</b>										
BONOS BANCARIOS(ME)	6,903	7,167	6,141	6,130	2,696	4,317	6,865	5,022	4,872	1,517
BONOS BANCARIOS CVT/ACC.(ME)								104	115	11
BONOS A CORTO PLAZO(ME)			273	224	122	1,827	968	651	360	202
BONOS A LARGO PLAZO(ME)	726	774	3,002	2,600	3,224	14,741	6,980	9,146	10,185	5,363
BONOS DEL TESORO(ME)	1,927	3,549								
BONOS MUNICIPALES										
CEDES DEL BCB(ME)	10	2,284	152							249
CEDES BANCARIOS(ME)	316	841	938	836	629	2,032	356			
CERT.DEVOLUCION DEP.(ME)	3,414	894								
DEPOSITOS A PLAZO FIJO(ME)	12,916	11,524	23,757	17,900	21,396	53,897	85,693	86,436	112,534	99,529
LETRAS DEL TESORO(ME)	2,540	19,308	22,381	16,868	20,579	50,211	45,896	42,871	29,970	103,078
<b>SUB TOTAL (ME)</b>	<b>28,752</b>	<b>46,439</b>	<b>56,644</b>	<b>44,856</b>	<b>48,646</b>	<b>126,825</b>	<b>146,538</b>	<b>144,229</b>	<b>158,038</b>	<b>206,948</b>
CEDES DEL BCB(MN)	1,219									
CEDES BANCARIOS (MN)				107	541	1,271	2,356	3,230	4,828	4,939
DEPOSITOS A PLAZO FIJO(MN)	808		1,994	4,900	15,289	14,118	3,247	4,655	1,300	13,877
LETRAS DEL TESORO(MN)										
<b>SUB TOTAL (MN)</b>	<b>2,025</b>		<b>1,994</b>	<b>5,007</b>	<b>15,810</b>	<b>15,389</b>	<b>5,603</b>	<b>7,885</b>	<b>6,128</b>	<b>18,616</b>
CEDES DEL BCB(CMV)					99					
CEDES BANCARIOS (CMV)										
CERT.DEVOLUCION DEP.(CMV)										
DEPOSITOS A PLAZO FIJO(CMV)										
LETRAS DEL TESORO(CMV)										
<b>SUB TOTAL (CMV)</b>					<b>99</b>					
<b>TOTAL REPORTO</b>	<b>30,777</b>	<b>46,439</b>	<b>58,638</b>	<b>49,863</b>	<b>64,555</b>	<b>142,214</b>	<b>152,141</b>	<b>152,114</b>	<b>164,186</b>	<b>228,564</b>
<b>TOTAL GENERAL</b>	<b>43,912</b>	<b>55,641</b>	<b>65,069</b>	<b>75,862</b>	<b>76,976</b>	<b>196,787</b>	<b>170,498</b>	<b>229,326</b>	<b>218,189</b>	<b>286,438</b>

FUENTE : BOLSA BOLIVIANA DE VALORES

ELABORACION : BANCO CENTRAL DE BOLIVIA-GERENCIA DE ESTUDIOS ECONOMICOS-DEPARTAMENTO DE INFORMACION Y PUBLICACIONES

CUADRO No. 12-B

**BOLSA BOLIVIANA DE VALORES- VOLUMEN MENSUAL DE OPERACIONES  
(POR INSTRUMENTO)  
(Expresado en miles de dólares)**

POR INSTRUMENTO	ENE/96	FEB/96	MAR/96	ABR/96	MAY/96	JUN/96	SEP/96	DIC/96	ENE/97	FEB/97
BONOS BANCARIOS(ME)	6,903	7,167	6,142	6,130	2,698	4,367	7,536	5,480	5,480	1,517
BONOS BANCARIOS CVT/ACC.(ME)								490	490	1,348
BONOS A CORTO PLAZO(ME)							77	104	104	11
BONOS A LARGO PLAZO(ME)	838	774	278	255	132	1,645	1,188	851	851	202
BONOS DEL TESORO(ME)	1,927	3,652	3,004	2,700	3,227	36,444	7,419	9,634	9,634	6,661
BONOS MUNICIPALES										
CEDES DEL BCB(ME)	10	2,284	152							248
CEDES BANCARIOS (ME)	317	841	938	836	629	2,033	356			
CERT.DEVOLUCION DEP.(ME)	3,414	994	235							
DEPOSITOS A PLAZO FIJO(ME)	12,916	13,824	23,757	21,830	21,398	65,368	98,346	122,150	122,150	128,361
LETRAS DEL TESORO(ME)	15,154	22,847	28,589	25,290	23,280	72,154	48,467	82,538	82,538	109,482
<b>SUB TOTAL(ME)</b>	<b>41,479</b>	<b>51,963</b>	<b>63,075</b>	<b>57,041</b>	<b>51,360</b>	<b>181,011</b>	<b>163,388</b>	<b>221,047</b>	<b>221,047</b>	<b>247,821</b>
CEDES DEL BCB(MN)	1,627	3,657		1,011	1,583		972			
CEDES BANCARIOS (MN)										
DEPOSITOS A PLAZO FIJO(MN)	806			804	541	1,271	2,356	3,230	3,230	4,936
LETRAS DEL TESORO(MN)			1,994	13,410	22,894	14,505	3,782	5,050	5,050	13,677
CEDEIM (MN)										
<b>SUB TOTAL (MN)</b>	<b>2,433</b>	<b>3,657</b>	<b>1,994</b>	<b>15,325</b>	<b>25,018</b>	<b>15,776</b>	<b>7,110</b>	<b>8,280</b>	<b>8,280</b>	<b>18,616</b>
CEDES DEL BCB(CMV)				3,296	598					
CEDES BANCARIOS(CMV)										
CERT.DEVOLUCION DEP.(CMV)										
DEPOSITOS A PLAZO FIJO(CMV)										
LETRAS DEL TESORO(CMV)										
<b>SUB TOTAL CMV</b>				<b>3,296</b>	<b>598</b>					
<b>TOTAL</b>	<b>43,912</b>	<b>55,640</b>	<b>65,069</b>	<b>75,662</b>	<b>76,976</b>	<b>196,787</b>	<b>170,498</b>	<b>229,326</b>	<b>229,326</b>	<b>266,437</b>

FUENTE : BOLSA BOLIVIANA DE VALORES

ELABORACION : BANCO CENTRAL DE BOLIVIA - GERENCIA DE ESTUDIOS ECONOMICOS - DEPARTAMENTO DE INFORMACION Y PUBLICACIONES

**CUADRO No. 13**

**TITULOS VIGENTES AL 28 DE FEBRERO DE 1997**

(Clasificación por Instrumento)

<b>INSTRUMENTO</b>	<b>TOTAL EMISION</b>	<b>VALOR NOMINAL</b>
<b>RENTA FIJA EN \$US.</b>		
Bonos Bancarios Bursátiles	6,000,000	100
Bonos Bancarios convertibles en acciones	33,500,000	100
<b>Total Bonos Largo Plazo</b>	<b>5,130,000</b>	
Bonos Largo Plazo	2,880,000	1,000
Bonos Largo Plazo	1,500,000	5,000
Bonos Largo Plazo	750,000	10,000
Bonos Corto Plazo	300,000	1,000
Bonos del Tesoro (BT'S)	45,000,000	1,000
<b>TOTAL RENTA FIJA</b>	<b>89,930,000</b>	
<b>RENTA VARIABLE EN Bs.</b>		
Acciones	376,223,250	10
Acciones	207,901,700	100
Acciones	5,181,000	1,000
<b>TOTAL RENTA VARIABLE</b>	<b>589,305,950</b>	

FUENTE: BOLSA BOLIVIANA DE VALORES

ELABORACION: BANCO CENTRAL DE BOLIVIA-GERENCIA DE ESTUDIOS ECONOMICOS - DEPARTAMENTO DE INFORMACION Y PUBLICACIONES

*SECTOR EXTERNO*



## RESERVAS INTERNACIONALES DEL BANCO CENTRAL DE BOLIVIA

(En millones de dólares)

A fin de:	RESERVAS NETAS	RESERVAS BRUTAS						OBLIGACIONES				
		TOTAL	ORO	DIVISAS (3)	DEG	BONOS Y OTROS ACTIVOS	TOTAL	DEUDA EXT. DE CORTO PLAZO	F.A.R. (2)	USO DE CREDITO F.M.I.	CONVENIO DE CREDITO RECIPROCO Y OTROS	
1990	132.3	375.7	37.9	269.3	0.7	0.0	67.8	243.4	17.7	-36.6	256.9	5.4
1991	200.3	393.0	39.5	247.4	0.1	0.0	106.0	192.7	3.2	-65.8	244.7	10.5
1992	233.4	410.4	39.5	267.1	0.1	0.0	83.7	176.9	0.0	-65.4	237.5	24.8
1993	370.9	494.3	39.7	377.8	14.0	0.0	62.8	123.4	0.0	-90.0	208.7	4.7
1994	502.4	659.0	39.6	557.5	24.7	8.8	26.3	156.6	0.0	-95.0	249.9	1.7
1995	650.2	789.6	39.6	694.8	40.0	0.3	15.0	139.4	0.0	-100.0	254.7	-15.3
ENE95	475.6	636.3	39.6	537.3	25.0	6.1	26.2	160.6	0.0	-95.0	253.1	2.6
FEB95	450.9	604.6	39.6	501.1	32.7	6.3	24.9	153.8	0.0	-95.0	252.8	-4.0
MAR95	465.3	626.3	39.6	521.9	41.9	0.3	22.5	161.0	0.0	-95.0	260.2	-4.2
ABR95	411.4	579.5	39.6	475.3	42.5	0.3	21.8	166.1	0.0	-95.0	264.0	-0.9
MAY95	452.9	623.1	39.6	519.0	42.4	0.3	21.6	170.2	0.0	-95.0	263.3	1.9
JUN95	457.6	616.1	39.6	515.9	42.0	0.3	20.3	160.5	0.0	-95.0	254.5	1.0
JUL95	517.0	672.0	39.6	570.0	41.8	0.3	20.3	155.1	0.0	-95.0	253.5	-3.4
AGO95	516.3	657.4	39.6	557.3	39.9	0.3	20.3	141.1	0.0	-95.0	238.6	-2.5
SEP95	550.0	691.6	39.6	591.0	40.4	0.3	20.3	141.6	0.0	-95.0	236.2	-1.6
OCT95	546.8	683.1	39.6	582.6	40.3	0.3	20.3	136.3	0.0	-100.0	237.4	-1.1
NOV95	563.3	688.6	39.6	591.1	40.0	0.3	17.5	125.3	0.0	-100.0	235.8	-10.6
DIC95	650.2	789.6	39.6	694.8	40.0	0.3	15.0	139.4	0.0	-100.0	254.7	-15.3
ENE96	684.1	833.4	39.6	740.3	39.1	0.0	14.4	149.4	0.0	-100.0	249.0	0.3
FEB96	721.6	872.0	39.6	777.3	40.6	0.0	14.4	150.4	0.0	-100.0	249.0	1.4
MAR96	732.6	874.9	39.6	780.7	40.2	0.0	14.4	142.3	0.0	-100.0	243.1	-0.8
ABR96	780.6	944.4	39.6	851.1	40.1	0.0	13.6	163.8	0.0	-100.0	263.5	0.3
MAY96	823.0	983.9	39.6	890.6	39.9	0.0	13.6	160.9	0.0	-100.0	262.2	-1.3
JUN96	850.9	995.1	39.6	902.2	39.8	0.0	13.5	144.3	0.0	-100.0	255.7	-11.4
JUL96	876.4	1,030.0	39.6	921.6	40.3	15.0	13.5	153.6	0.0	-100.0	256.9	-5.3
AGO96	891.3	1,044.5	39.6	943.0	40.3	10.0	11.6	153.2	0.0	-100.0	255.3	-2.1
SEP96	909.4	1,053.5	39.6	952.5	39.8	10.0	11.6	144.1	0.0	-100.0	249.1	-4.9
OCT96	919.5	1,055.9	39.6	956.5	38.7	10.0	11.1	136.4	0.0	-105.0	246.1	-4.7
NOV96	923.6	1,054.2	39.6	954.6	38.8	10.0	11.1	130.6	0.0	-105.0	246.6	-11.2
DIC96	950.8	1,107.1	39.6	1007.9	38.5	10.0	11.1	156.2	0.0	-105.0	262.9	-1.6
ENE97	918.9	1,064.3	39.6	966.4	37.4	10.0	11.0	145.4	0.0	-105.0	252.2	-1.8
FEB97	892.2	1,032.1	39.6	934.4	37.1	10.0	11.0	139.9	0.0	-105.0	247.3	-2.4

FUENTE: BANCO CENTRAL DE BOLIVIA - GERENCIA DE ESTUDIOS ECONOMICOS

ELABORACION: BANCO CENTRAL DE BOLIVIA - GERENCIA DE ESTUDIOS ECONOMICOS - SUBGERENCIA DEL SECTOR Y ENDEUDAMIENTO EXTERNOS

(1) : Incluyen renovación del crédito SWAP del tesoro de los EEUU por 75 millones de \$us y 10 millones de Pesos Andinos en las Reservas Brutas

(2) : Desde el 11 de marzo de 1991 FLAR.

(3) : A partir de NOV/94, se incluyen T-Bill y T-Note en divisas.

## 1997: BALANZA CAMBIARIA

-En millones de dólares-

DETALLE	1996			1997			1998			1999			2000			2001			2002						
	ENE	FEB	MAR	TRIM/96	ABR	MAY	JUN	II TRIM/96	JUL	AGO	SEP	III TRIM/96	OCT	NOV	DIC (2)	IV TRIM/96	1996	ENE	FEB	1997	ENE	FEB	1997		
I. INGRESO DE DIVISAS	222.8	280.8	298.6	803.2	347.8	323.2	248.9	916.9	325.1	322.7	317.9	965.7	359.6	319.8	412.8	1,092.2	3,778.0	388.5	333.6	722.1					
I.A. POR EXPORTACIONES	94.3	85.3	85.3	224.9	81.1	86.7	45.1	172.9	72.8	71.4	104.5	248.7	82.8	82.0	72.3	217.1	863.6	70.2	57.4	127.6					
I.A.1. DE BIENES	90.8	81.1	82.1	213.8	58.4	82.2	40.9	181.5	84.7	86.7	100.7	232.1	79.0	59.7	64.3	203.0	810.4	65.2	51.0	116.2					
SECTOR PUBLICO	20.2	9.8	13.8	43.8	13.3	13.9	5.3	32.5	21.8	14.5	14.9	51.0	16.1	8.8	20.4	45.3	172.6	18.3	9.3	25.6					
ENAF-COMIBOL	4.9	2.4	6.1	13.4	6.7	6.7	5.3	18.7	5.9	5.2	4.9	16.0	7.8	8.8	4.9	21.3	68.4	6.7	2.4	8.1					
Y.P.F.B. Libre Dispon.	14.9	7.4	7.7	30.0	6.6	7.2		13.8	15.7	9.2	10.0	34.9	8.5		15.5	24.0	102.7	7.0	6.9	13.9					
Y.P.F.B. Otros	0.4			0.4						0.1		0.1					0.5	2.8		2.6					
OTRAS EMPRESAS																									
SECTOR PRIVADO	58.9	48.8	44.9	153.6	41.8	41.3	30.3	113.4	35.9	45.1	80.2	181.2	54.6	44.7	39.1	138.4	596.6	45.1	40.6	85.7					
MINERIA MEDIANA	20.0	21.4	18.5	59.9	18.8	16.6	16.7	52.1	16.1	14.6	18.1	48.8	21.1	15.9	15.2	52.2	213.0	17.2	11.8	29.0					
AGROPECUARIOS	10.7	7.8	1.9	20.2	8.2	4.9	3.4	16.5	3.3	5.9	7.3	16.5	9.1	10.3	10.3	29.7	82.9	7.3	3.5	10.8					
OTROS	28.2	19.8	24.5	73.5	14.8	19.8	10.2	44.8	16.5	24.6	54.8	95.9	24.4	18.5	13.6	56.5	270.7	20.6	25.3	45.9					
CONVENIO CRED. RECIP. (1)	10.5	2.5	3.4	16.4	3.3	7.0	5.3	15.6	7.2	7.1	5.8	19.9	8.3	6.2	4.8	19.3	71.2	3.8	1.1	4.9					
I.A.2. DE SERVICIOS	3.7	4.2	3.2	11.1	2.7	4.5	4.2	11.4	8.1	4.7	3.8	16.6	3.8	2.3	8.0	14.1	53.2	5.0	8.4	11.4					
CORRIENTES	1.2	2.4	0.2	3.8	0.8	1.5	1.2	3.5	2.3	1.5	0.4	4.2	1.4	0.2	2.3	3.9	15.4	0.7	0.8	1.5					
FINANCIEROS	2.5	1.8	3.0	7.3	1.9	3.0	3.0	7.9	5.8	3.2	3.4	12.4	2.4	2.1	6.7	10.2	37.8	4.3	5.8	8.9					
I.B. DONACIONES (5)	0.7	0.8	16.8	17.3	1.6	0.7	2.0	4.3		6.1	1.1	7.2	4.1	11.7	8.8	24.6	53.4	1.5	3.9	5.4					
I.C. COMPRA VENTANILLA B.C.B.																									
I.D. BANCOS-CHEQUES	37.3	100.6	188.8	307.7	198.2	207.2	130.0	535.4	213.4	207.7	178.7	597.8	237.8	208.8	220.5	667.1	2,108.0	281.1	258.0	537.1					
ENCAJE LEGAL	37.3	100.6	188.8	307.7	197.0	207.2	130.0	534.2	213.4	207.7	162.2	583.3	235.1	208.8	220.5	664.4	2,089.6	278.4	258.0	534.4					
CAPTACION BANCOS (3)					1.2	0.0		1.2			14.5	14.5	2.7			2.7	18.4			2.7					
I.E. DESEMBOLO DEUDA EXTERN	4.9	9.4	20.5	34.8	57.4	11.5	7.8	78.7	13.9	14.1	8.6	36.6	15.6	7.0	91.4	114.0	282.1	8.3	2.8	8.1					
I.E.1. LARGO PLAZO	4.9	9.4	20.5	34.8	57.4	11.5	7.8	78.7	13.9	14.1	8.6	36.6	15.6	7.0	91.4	114.0	282.1	8.3	2.8	8.1					
SPNF.	4.3	8.0	20.0	32.3	32.7	10.7	7.5	50.9	12.3	14.1	7.0	33.4	13.8	5.3	45.8	69.8	181.5	5.9	1.8	7.7					
BCB	0.6	1.4	0.5	2.5	0.3	0.8	0.3	1.4	1.8		1.6	3.2	1.8	1.7	21.4	24.2	32.0	0.4	1.0	1.4					
I.E.2. FMI-BCB					24.4			24.4									48.8								
I.F. AGENCIAS																									
I.G. CEDES	17.3	11.4	3.8	32.5	5.8	4.7	13.8	24.3	6.5	1.5	0.8	8.8	2.0	9.0		11.0	78.6	3.9	1.0	4.9					
I.H. LETRAS DE TESORERIA (LT*)	85.3	88.4	18.7	172.4	6.8	24.1	42.9	73.8	11.9	9.5	20.1	41.5	8.3	15.6	15.5	39.4	327.1	21.8	10.0	31.8					
I.J. OTROS	3.0	4.9	5.7	13.6	16.9	8.3	4.3	29.5	6.6	12.4	8.1	25.1	9.0	5.7	4.4	19.1	87.3	3.7	2.5	6.2					
TITULOS Y VALORES(7)	0.4			0.4						5.0	4.1	9.1					8.5	0.1		0.1					
OTROS(4)	2.6	4.9	5.7	13.2	16.9	8.3	4.3	29.5	6.6	7.4	2.0	16.0	9.0	5.7	4.4	19.1	77.8	3.6	2.5	6.1					
II. EGRESO DE DIVISAS	177.3	243.8	298.2	717.3	277.4	283.4	234.8	795.4	305.7	301.3	308.5	915.5	353.6	320.4	359.6	1,033.6	3,461.8	430.0	385.6	796.6					
II.A. POR IMPORTACION	139.0	78.2	70.2	287.4	46.7	54.2	36.2	137.1	63.5	95.1	74.5	223.1	101.8	83.5	79.2	264.5	912.1	107.2	68.3	175.5					
II.A.1. DE BIENES	137.5	78.2	68.7	280.4	44.2	51.5	32.3	128.0	60.7	79.1	72.0	211.8	99.8	80.3	74.8	254.7	874.9	104.5	68.5	171.0					
SECTOR PUBLICO	0.9	1.2	0.4	2.5	0.8	0.8	2.4	3.8	0.7	1.8	0.5	3.0	2.2	0.5	0.5	3.2	12.5	1.3	0.1	1.4					
COMIBOL-ENAF	0.1	0.3	0.1	0.5	0.3	0.2	0.5	0.5	0.3	0.2	0.5	0.6	0.6			2.1	0.3		0.3						
Y.P.F.B.	0.8	0.7	0.3	1.8	0.5	0.6	2.1	3.2	0.4	0.9	0.1	1.4	0.4	0.4	0.8	0.8	7.2	1.0	0.1	1.1					
OTRAS EMPRESAS		0.2		0.2			0.1	0.1	0.3	0.6	0.2	1.1	1.2	0.1	0.5	1.8	3.2								
BOLSI	132.2	71.8	61.4	285.4	40.5	47.4	24.9	112.8	54.5	73.3	67.5	195.3	95.5	76.4	70.5	242.4	815.9	98.2	62.1	160.3					
CONV.CRED.RECIP.(1),(2)	4.4	3.2	4.9	12.5	2.9	3.5	5.0	11.4	5.5	4.0	4.0	13.5	2.1	3.4	3.5	9.0	46.4	5.0	4.3	9.3					
II.A.2. DE SERVICIOS CORRIENTES	1.5	2.0	3.5	7.0	2.5	2.7	3.9	9.1	2.8	6.0	2.5	11.3	2.0	3.2	4.6	9.8	37.2	2.7	1.8	4.5					
HABERES	1.2		1.1	2.3	1.2		1.2	2.4	1.2	1.2	1.3	3.7	1.2	0.1	2.8	4.1	12.5	0.1	1.2	1.3					
VIATICOS																									
BECAS																									
SERVICIO TECNICO	0.1			0.1	0.3	0.6	0.3	1.2	0.1		0.6	0.7	0.1	1.0	0.4	1.5	3.5	0.1	0.8	0.7					
FLETES Y TRANSPORTES														0.4		0.4	0.4								
GASTOS PORTUARIOS					0.3	0.2		0.5	0.6			0.6				0.9	0.9	0.5		0.5					
CUOTA A ORG.INTERNAC.										0.1		0.1			0.8	0.8	0.8								
OTROS	0.2	2.0	2.4	4.6	0.7	1.9	2.4	5.0	0.9	4.7	0.6	6.2	0.7	1.7	0.6	3.0	18.8	2.0	2.0	2.0					
II.B. SERVICIO DEUDA EXTERNA	20.7	15.9	38.4	75.0	18.1	24.7	14.8	55.6	15.7	7.0	26.1	48.8	19.3	18.8	19.3	57.4	238.8	21.9	19.8	41.5					
II.B.1. CAPITAL	11.1	9.3	18.4	38.8	8.3	11.4	6.2	25.9	7.3	2.1	15.1	24.5	11.3	8.0	7.0	28.3	115.5	9.9	12.0	21.9					
MEDIANO Y LARGO PLAZO	11.1	9.3	18.4	38.8	8.3	11.4	6.2	25.9	7.3	2.1	15.1	24.5	11.3	8.0	7.0	28.3	115.5	9.9	12.0	21.9					
CORTO PLAZO-BCB																									
II.B.2. INTERESES	9.6	6.6	20.0	36.2	7.8	13.3	8.6	29.7	8.4	4.9	11.0	24.3	8.0	10.8	12.3	31.1	121.3	12.0	7.8	19.6					
MEDIANO Y LARGO PLAZO	9.6	6.6	20.0	36.2	7.8	13.3	8.6	29.7	8.4	4.9	11.0	24.3	8.0	10.8	11.6	30.4	120.6	12.0							

Cuadro No. 16

**BOLIVIA: ESTADO DE LA DEUDA EXTERNA PUBLICA A MEDIANO Y LARGO PLAZO  
AL 28 DE FEBRERO DE 1997**

(En millones de dólares)

ACREEDOR	1	2	3	4	5	6	7	8	9	10		11	12
	SALDO 31-12-95	DESEM- BOLSOS	AMORTI- ZACION EFFECTIVA	INTERES Y COMIS.	AMORTIZACION REPROGRAMADA Y/O CONDONADA	ALIVIO	VARIACION CAMBIARIA	SALDO AL 31-01-97	PARTICIP. S/SALDO %	M O R A CAPITAL	INTERES	TRANSF. NETAS	SALDO POR DESEMB.
<b>A. MULTILATERAL</b>	2,738.7	17.3	20.6	14.0	0.0	0.0	(56.8)	2,678.6	63.4	0.0	0.5	(17.3)	1,185.4
BID	1,430.3	5.7	14.8	10.5	0.0	0.0	(21.2)	1,400.0	33.2	0.0	0.4	(19.6)	520.8
IDA	847.5	10.0	0.0	0.0	0.0	0.0	(31.8)	825.7	19.5	0.0	0.0	10.0	339.9
BIRF	61.3	0.0	1.3	1.8	0.0	0.0	(1.9)	58.1	1.4	0.0	0.0	(3.1)	0.0
CAF	284.2	0.7	3.7	0.7	0.0	0.0	(0.1)	281.1	6.6	0.0	0.1	(3.7)	165.3
FONPLATA	58.2	0.3	0.3	0.9	0.0	0.0	0.0	58.2	1.4	0.0	0.0	(0.9)	118.8
FIDA	36.4	0.6	0.0	0.0	0.0	0.0	(1.5)	35.5	0.8	0.0	0.0	0.6	16.4
OTROS	20.8	0.0	0.5	0.1	0.0	0.0	(0.3)	20.0	0.5	0.0	0.0	(0.6)	24.2
<b>B. BILATERAL</b>	1,590.9	2.0	1.6	7.0	0.9	0.0	(79.9)	1,510.5	35.7	41.4	13.1	(6.6)	174.4
JAPON	523.3	0.0	0.0	0.0	0.0	0.0	(19.4)	503.9	11.9	29.7	9.9	0.0	18.6
ALEMANIA	417.4	0.4	0.0	1.9	0.0	0.0	(32.9)	384.9	9.1	0.0	0.0	(1.5)	114.0
BELGICA	144.5	0.0	0.4	0.8	0.9	0.0	(11.4)	131.8	3.1	0.0	0.0	(1.2)	0.0
ESPAÑA	114.0	0.7	0.0	0.0	0.0	0.0	(0.4)	114.3	2.7	0.0	0.0	0.7	4.2
AUSTRIA	85.8	0.0	0.0	0.0	0.0	0.0	(6.9)	78.9	1.9	0.7	0.3	0.0	0.0
ITALIA	65.3	0.1	0.0	0.0	0.0	0.0	(1.4)	64.0	1.5	0.0	0.4	0.1	24.7
FRANCIA	60.7	0.4	0.0	0.5	0.0	0.0	(4.8)	56.3	1.3	0.0	0.0	(0.1)	6.5
EE.UU.	55.7	0.0	0.0	2.4	0.0	0.0	0.0	55.7	1.3	0.0	0.0	(2.4)	0.0
REINO UNIDO	29.0	0.0	0.0	0.7	0.0	0.0	(0.4)	28.6	0.7	0.0	0.0	(0.7)	0.0
OTROS	95.2	0.4	1.2	0.7	0.0	0.0	(2.3)	92.1	2.2	11.0	2.5	(1.5)	6.4
<b>C. PRIVADO</b>	36.8	2.5	0.7	0.2	0.0	0.0	(0.2)	36.4	0.9	5.0	12.1	1.6	3.3
<b>T O T A L (A+B+C)</b>	<b>4,366.4</b>	<b>21.8</b>	<b>22.9</b>	<b>21.2</b>	<b>0.9</b>	<b>0.0</b>	<b>(136.9)</b>	<b>4,227.5</b>	<b>100.0</b>	<b>46.4</b>	<b>25.7</b>	<b>(22.3)</b>	<b>1,363.1</b>

FUENTE : BANCO CENTRAL DE BOLIVIA - GERENCIA DE ASUNTOS INTERNACIONALES - SUBGERENCIA DE OPERACIONES INTERNACIONALES.

ELABORACION : BANCO CENTRAL DE BOLIVIA - GERENCIA DE ESTUDIOS ECONOMICOS - DEPTO. DE INFORMACION Y PUBLICACIONES

NOTAS:

8 = 1+2-3+6+7

11 = 2-3-4

Cuadro No. 17

**BOLIVIA: ESTADO DE LA DEUDA EXTERNA PUBLICA A MEDIANO Y LARGO PLAZO  
AL 28 DE FEBRERO DE 1997**

(En millones de dólares)

DEUDOR	1	2	3	4	5	6	7	8	9	10		11	12
	SALDO 31-12-95	DESEM- BOLSOS	AMORTI- ZACION EFECTIVA	INTERES Y COMIS.	AMORTIZACION REPROGRAMADA Y/O CONDONADA	ALIVIO	VARIACION CAMBIARIA	SALDO AL 31-01-97	PARTICIP. S/SALDO %	M O R A CAPITAL	INTERES	TRANSF NETAS	SALDO POR DESEMB
T.G.N.	2,909.5	11.6	6.6	12.1	0.9	0.0	(100.8)	2,812.8	66.5	46.3	25.3	(7.1)	964.2
B.C.B.	552.6	0.0	3.7	1.7	0.0	0.0	(14.0)	534.9	12.7	0.0	0.0	(5.4)	58.4
Y.P.F.B.	357.1	0.0	12.0	6.2	0.0	0.0	(6.5)	338.6	8.0	0.0	0.0	(18.2)	0.1
F.N.D.R.	88.5	4.6	0.0	0.6	0.0	0.0	(2.6)	90.5	2.1	0.0	0.0	4.0	109.9
E.N.D.E.	58.0	1.4	0.0	0.0	0.0	0.0	(2.2)	57.2	1.4	0.0	0.0	1.4	45.5
FONDESIF	51.0	0.0	0.0	0.0	0.0	0.0	0.0	51.0	1.2	0.0	0.0	0.0	49.0
E.N.F.E.	38.2	0.0	0.1	0.1	0.0	0.0	(2.5)	35.6	0.8	0.0	0.0	(0.2)	1.0
A.A.S.A.N.A.	25.9	0.1	0.0	0.0	0.0	0.0	(0.6)	25.4	0.6	0.0	0.2	0.1	6.7
S A M A P A	17.4	0.0	0.0	0.0	0.0	0.0	0.0	17.4	0.4	0.0	0.0	0.0	0.0
E.N.T.E.L.	16.4	0.0	0.1	0.0	0.0	0.0	0.0	16.3	0.4	0.0	0.0	(0.1)	0.0
B.I.S.A.	14.0	0.0	0.0	0.0	0.0	0.0	(0.3)	13.7	0.3	0.0	0.0	0.0	0.0
O T R O S	237.8	4.1	0.4	0.5	0.0	0.0	(7.4)	234.1	5.5	0.1	0.2	3.2	128.3
<b>TOTAL</b>	<b>4,366.4</b>	<b>21.8</b>	<b>22.9</b>	<b>21.2</b>	<b>0.9</b>	<b>0.0</b>	<b>(136.9)</b>	<b>4,227.5</b>	<b>100.0</b>	<b>46.4</b>	<b>25.7</b>	<b>(22.3)</b>	<b>1,363.1</b>

FUENTE : BANCO CENTRAL DE BOLIVIA - GERENCIA DE ASUNTOS INTERNACIONALES - SUBGERENCIA DE OPERACIONES INTERNACIONALES

ELABORACION : BANCO CENTRAL DE BOLIVIA - GERENCIA DE ESTUDIOS ECONOMICOS - DEPTO. DE INFORMACION Y PUBLICACIONES

NOTAS:

8 = 1+2-3-5+6+7

11 = 2-3-4

*TIPO DE CAMBIO*

*TASAS Y PRECIOS*

### FUNCIONAMIENTO DEL BOLSIN PRINCIPALES INDICADORES

PERIODO	Nro. SERIONES	PRECIO BASE	PRECIO MAXIMO	PRECIO MINIMO	PROMEDIO PONDERADO		CRECIM. PROMED.	T.C. PARALELO VENTA	CREC. T.C. PARALELO COMPRA	T.C. PARALELO COMPRA	CREC. T.C. COMPRA	TIPO DE CAMBIO FIN DE MES		OFERTA DEL PERIODO	DEMANDA DEL PERIODO	DEMANDA NO ADJUDICADA	DEMANDA EFECTIVA	VENTA EFECTIVA	RECOMPRA S.C.B.	PARTICIPANTES		
					VENTA	COMPRA						PARALELO VENTA	PARALELO COMPRA							TOTAL	RECHAZ.	ADJUDIC.
					(1)	(2)						(3)	(4)							(5)	(6)	(7)
ENERO / 95	21	4.7214	4.7195	4.7195	4.7214	4.7114	0.3486	4.7314	0.3478	4.7114	0.3493	4.7300	4.7400	210,000,000	85,965,008	15,889,855	70,075,353	70,075,353	0	150	25	125
FEBRERO	18	4.7311	4.7317	4.7317	4.7311	4.7211	0.2054	4.7411	0.2050	4.7211	0.2059	4.7200	4.7300	180,000,000	83,180,811	4,990,000	78,190,811	78,190,811	0	143	7	136
MARZO	24	4.7496	4.7478	4.7478	4.7496	4.7396	0.3910	4.7596	0.3902	4.7396	0.3919	4.7600	4.7700	230,000,000	84,771,985	8,805,000	77,966,985	77,966,985	0	166	17	149
ABRIL	19	4.7705	4.7711	4.7705	4.7705	4.7605	0.4400	4.7805	0.4391	4.7605	0.4410	4.7500	4.7600	190,000,000	55,311,735	6,250,000	49,061,735	49,061,735	0	87	12	75
MAYO	22	4.7688	4.7664	4.7664	4.7688	4.7588	-0.0776	4.7788	-0.0774	4.7588	-0.0777	4.7600	4.7700	220,000,000	57,715,944	11,932,055	45,783,889	45,783,889	0	114	17	97
JUNIO	20	4.7875	4.787	4.786	4.7880	4.7780	0.4447	4.7980	0.4438	4.7780	0.4457	4.7900	4.8000	200,000,000	73,818,841	18,881,345	55,157,497	55,157,497	0	153	28	125
JULIO	20	4.8055	4.8045	4.8045	4.8055	4.7955	0.3855	4.8155	0.3847	4.7955	0.3863	4.8100	4.8200	200,000,000	77,185,550	5,067,000	72,098,550	72,098,550	0	190	18	132
AGOSTO	22	4.8291	4.8286	4.8282	4.8291	4.8191	0.4911	4.8391	0.4901	4.8191	0.4921	4.8300	4.8400	220,000,000	130,125,564	24,815,285	105,310,299	105,310,299	0	227	31	196
SEPTIEMBRE	21	4.8519	4.8519	4.8510	4.8519	4.8419	0.4721	4.8619	0.4712	4.8419	0.4731	4.8500	4.8600	210,000,000	113,039,081	16,015,000	97,024,081	97,024,081	0	225	33	192
OCTUBRE	22	4.8636	4.8636	4.8636	4.8636	4.8536	0.2411	4.8736	0.2406	4.8536	0.2416	4.8500	4.8600	260,000,000	131,867,053	12,050,000	119,817,053	119,817,053	0	217	19	198
NOVIEMBRE	21	4.8829	4.8814	4.8810	4.8829	4.8729	0.3968	4.8929	0.3972	4.8729	0.3976	4.8800	4.9000	315,000,000	104,479,776	16,084,631	88,395,145	88,395,145	0	196	44	152
DICIEMBRE	19	4.9163	4.9147	4.9142	4.9163	4.9063	0.6840	4.9263	0.6833	4.9263	1.0959	4.9300	4.9400	285,000,000	121,255,000	15,520,000	105,735,000	105,735,000	0	247	42	205
<b>TOTAL/ 95</b>	<b>249</b>	<b>4.8064</b>	<b>4.8057</b>	<b>4.8054</b>	<b>4.8064</b>	<b>4.7964</b>		<b>4.8147</b>		<b>4.7981</b>		<b>4.8058</b>	<b>4.8158</b>	<b>2,720,000,000</b>	<b>1,118,496,348</b>	<b>154,079,951</b>	<b>964,418,398</b>	<b>964,418,398</b>	<b>0</b>	<b>2,075</b>	<b>293</b>	<b>1,782</b>
ENERO / 96	22	4.9600	4.9582	4.9577	4.9600	4.9500	0.8889	4.9700	1.2983	4.9500	0.4811	4.9700	4.9800	330,000,000	150,398,669	16,727,179	133,671,489	133,671,489	0	300	48	252
FEBRERO	19	4.9816	4.9818	4.9818	4.9816	4.9716	0.4355	4.9916	0.4346	4.9716	0.4364	4.9800	4.9900	285,000,000	86,200,053	11,090,000	75,110,053	75,110,053	0	149	12	137
MARZO	21	5.0043	5.0033	5.0033	5.0043	4.9943	0.4557	5.0143	0.4548	4.9943	0.4566	5.0000	5.0100	315,000,000	74,946,274	12,281,784	61,516,990	61,516,990	0	178	23	155
ABRIL	21	5.0314	4.7895	4.7895	5.0314	5.0214	0.5415	5.0414	0.5405	5.0214	0.5426	5.0400	5.0500	315,000,000	49,141,109	7,835,006	41,306,103	41,306,103	0	147	31	116
MAYO	22	5.0618	5.0609	5.0609	5.0618	5.0518	0.8042	5.0718	0.8030	5.0518	0.8054	5.0600	5.0700	330,000,000	65,357,810	14,736,963	50,620,848	50,620,848	0	126	16	110
JUNIO	18	5.0661	5.0661	5.0661	5.0661	5.0561	0.0650	5.0761	0.0648	5.0561	0.0651	5.0600	5.0700	270,000,000	30,409,912	5,480,000	24,929,912	24,929,912	0	108	13	95
JULIO	22	5.0945	5.0935	5.0927	5.0945	5.0845	0.5608	5.1045	0.5595	5.0845	0.5617	5.1000	5.1100	330,000,000	73,201,226	14,955,370	58,245,856	58,245,856	0	192	42	150
AGOSTO	21	5.1205	5.1195	5.1195	5.1205	5.1105	0.5104	5.1305	0.5094	5.1105	0.5114	5.1200	5.1300	315,000,000	87,669,359	12,705,000	74,964,359	74,964,359	0	192	29	163
SEPTIEMBRE	21	5.1433	5.1424	5.1424	5.1433	5.1333	0.4453	5.1533	0.4444	5.1333	0.4461	5.1400	5.1500	315,000,000	75,483,774	8,020,000	67,463,774	67,463,774	0	213	29	184
OCTUBRE	23	5.1752	5.1730	5.1730	5.1752	5.1652	0.6202	5.1852	0.6190	5.1652	0.6214	5.1800	5.1900	345,000,000	121,344,573	25,635,000	95,709,573	95,709,573	0	232	41	191
NOVIEMBRE	21	5.1767	5.1776	5.1776	5.1767	5.1667	0.0290	5.1867	0.0289	5.1667	0.0290	5.1800	5.1700	315,000,000	78,166,806	1,350,000	76,816,806	76,816,806	0	177	1	176
DICIEMBRE	20	5.1775	5.1760	5.1760	5.1775	5.1675	0.0155	5.1875	0.0154	5.1675	0.0155	5.1800	5.1900	300,000,000	100,129,487	23,908,487	76,220,000	76,220,000	0	207	31	176
<b>TOTAL/ 96</b>	<b>251</b>	<b>5.0827</b>	<b>5.0399</b>	<b>5.0398</b>	<b>5.0827</b>	<b>5.0727</b>		<b>5.0927</b>		<b>5.0727</b>		<b>5.0825</b>	<b>5.0925</b>	<b>3,765,000,000</b>	<b>992,449,082</b>	<b>154,725,799</b>	<b>836,575,770</b>	<b>836,575,770</b>	<b>0</b>	<b>2,221</b>	<b>316</b>	<b>1,905</b>
ENERO / 97	22	5.2005	4.9627	4.9627	5.2005	5.1905	0.4442	5.2105	0.4434	5.1905	0.4451	5.2000	5.2100	330,000,000	125,173,630	28,983,630	96,190,000	96,190,000	0	227	189	38
FEBRERO	18	5.2139	5.2133	5.2133	5.2139	5.2039	0.2577	5.2239	0.2572	5.2039	0.2582	5.2100	5.2200	270,000,000	67,285,000	3,885,000	63,400,000	63,400,000	0	135	12	123

FUENTE: BANCO CENTRAL DE BOLIVIA GERENCIA DE ESTUDIOS ECONOMICOS - SUBGERENCIA DEL SECTOR Y ENDEUDAMIENTO EXTERNOS

ELABORACION: BANCO CENTRAL DE BOLIVIA - GERENCIA DE ESTUDIOS ECONOMICOS

Nota: Hasta 1986, el tipo de cambio esta expresado en \$b. por \$us. (1 boliviano = 1.000.000 pesos bolivianos)

(1) Este promedio esta calculado con los tipos de cambio del dia en que se efectua el Bolsin.

(2) El precio oficial de compra es fijado mediante R.S. 042/89 , 051/89 y D.S. 22139 del 21/Feb/89 ( Art. Quinto )

(3) Se refiere al promedio ponderado de venta

(4) Solo es de referencia

CUADRO No. 19

**BOLSIN DEL BANCO CENTRAL DE BOLIVIA**  
**Tipo de Cambio Oficial**

(En bolivianos)

DIA	MAR/96		ABR/96		MAY/96		JUN/96		JUL/96		AGO/96		SEP/96		OCT/96		NOV/96		DIC/96		ENE/97		FEB/97	
	COMPRA	VENTA	COMPRA	VENTA	COMPRA	VENTA	COMPRA	VENTA	COMPRA	VENTA	COMPRA	VENTA	COMPRA	VENTA	COMPRA	VENTA	COMPRA	VENTA	COMPRA	VENTA	COMPRA	VENTA	COMPRA	VENTA
01	4.9800	4.9900	5.0000	5.0100	5.0400	5.0500	5.0600	5.0700	5.0700	5.0800	5.1000	5.1100	5.1200	5.1300	5.1400	5.1500	5.1700	5.1800	5.1800	5.1700	5.1800	5.1900	5.2000	5.2100
02	4.9800	4.9900	5.0100	5.0200	5.0400	5.0500	5.0600	5.0700	5.0700	5.0800	5.1000	5.1100	5.1200	5.1300	5.1400	5.1500	5.1700	5.1800	5.1800	5.1700	5.1800	5.1900	5.2000	5.2100
03	4.9800	4.9900	5.0100	5.0200	5.0400	5.0500	5.0600	5.0700	5.0700	5.0800	5.1000	5.1100	5.1200	5.1300	5.1500	5.1600	5.1700	5.1800	5.1800	5.1700	5.1800	5.1900	5.2000	5.2100
04	4.9900	5.0000	5.0100	5.0200	5.0400	5.0500	5.0600	5.0700	5.0700	5.0800	5.1000	5.1100	5.1200	5.1300	5.1500	5.1600	5.1700	5.1800	5.1800	5.1700	5.1800	5.1900	5.2000	5.2100
05	4.9900	5.0000	5.0100	5.0200	5.0400	5.0500	5.0600	5.0700	5.0700	5.0800	5.1000	5.1100	5.1300	5.1400	5.1500	5.1600	5.1700	5.1800	5.1800	5.1700	5.1800	5.1900	5.2000	5.2100
06	4.9900	5.0000	5.0100	5.0200	5.0500	5.0600	5.0600	5.0700	5.0700	5.0800	5.1000	5.1100	5.1300	5.1400	5.1500	5.1600	5.1700	5.1800	5.1800	5.1700	5.1800	5.1900	5.2000	5.2100
07	4.9900	5.0000	5.0100	5.0200	5.0500	5.0600	5.0600	5.0700	5.0700	5.0800	5.1000	5.1100	5.1300	5.1400	5.1500	5.1600	5.1700	5.1800	5.1800	5.1700	5.1800	5.1900	5.2000	5.2100
08	4.9900	5.0000	5.0100	5.0200	5.0500	5.0600	5.0600	5.0700	5.0700	5.0800	5.1000	5.1100	5.1200	5.1300	5.1400	5.1500	5.1600	5.1700	5.1800	5.1800	5.1700	5.1800	5.1900	5.2000
09	4.9900	5.0000	5.0200	5.0300	5.0500	5.0600	5.0600	5.0700	5.0700	5.0800	5.1100	5.1200	5.1300	5.1400	5.1500	5.1600	5.1700	5.1800	5.1800	5.1700	5.1800	5.1900	5.2000	5.2100
10	4.9900	5.0000	5.0200	5.0300	5.0500	5.0600	5.0600	5.0700	5.0700	5.0800	5.1100	5.1200	5.1300	5.1400	5.1500	5.1600	5.1700	5.1800	5.1800	5.1700	5.1800	5.1900	5.2000	5.2100
11	4.9900	5.0000	5.0200	5.0300	5.0500	5.0600	5.0600	5.0700	5.0700	5.0800	5.1100	5.1200	5.1300	5.1400	5.1500	5.1600	5.1700	5.1800	5.1800	5.1700	5.1800	5.1900	5.2000	5.2100
12	4.9900	5.0000	5.0200	5.0300	5.0500	5.0600	5.0600	5.0700	5.0700	5.0800	5.1100	5.1200	5.1300	5.1400	5.1500	5.1600	5.1700	5.1800	5.1800	5.1700	5.1800	5.1900	5.2000	5.2100
13	4.9900	5.0000	5.0200	5.0300	5.0500	5.0600	5.0600	5.0700	5.0700	5.0800	5.1100	5.1200	5.1300	5.1400	5.1500	5.1600	5.1700	5.1800	5.1800	5.1700	5.1800	5.1900	5.2000	5.2100
14	4.9900	5.0000	5.0200	5.0300	5.0500	5.0600	5.0600	5.0700	5.0700	5.0800	5.1100	5.1200	5.1300	5.1400	5.1500	5.1600	5.1700	5.1800	5.1800	5.1700	5.1800	5.1900	5.2000	5.2100
15	4.9900	5.0000	5.0200	5.0300	5.0500	5.0600	5.0600	5.0700	5.0700	5.0800	5.1100	5.1200	5.1300	5.1400	5.1500	5.1600	5.1700	5.1800	5.1800	5.1700	5.1800	5.1900	5.2000	5.2100
16	4.9900	5.0000	5.0200	5.0300	5.0500	5.0600	5.0600	5.0700	5.0700	5.0800	5.1100	5.1200	5.1300	5.1400	5.1500	5.1600	5.1700	5.1800	5.1800	5.1700	5.1800	5.1900	5.2000	5.2100
17	4.9900	5.0000	5.0200	5.0300	5.0500	5.0600	5.0600	5.0700	5.0700	5.0800	5.1100	5.1200	5.1400	5.1500	5.1700	5.1800	5.1700	5.1800	5.1800	5.1700	5.1800	5.1900	5.2000	5.2100
18	5.0000	5.0100	5.0200	5.0300	5.0500	5.0600	5.0600	5.0700	5.0700	5.0800	5.1000	5.1100	5.1200	5.1400	5.1500	5.1800	5.1900	5.1700	5.1800	5.1800	5.1700	5.1800	5.1900	5.2000
19	5.0000	5.0100	5.0200	5.0300	5.0500	5.0600	5.0600	5.0700	5.0700	5.0800	5.1000	5.1100	5.1200	5.1400	5.1500	5.1800	5.1900	5.1700	5.1800	5.1800	5.1700	5.1800	5.1900	5.2000
20	5.0000	5.0100	5.0200	5.0300	5.0500	5.0600	5.0600	5.0700	5.0700	5.0800	5.1000	5.1100	5.1200	5.1400	5.1500	5.1800	5.1900	5.1700	5.1800	5.1800	5.1700	5.1800	5.1900	5.2000
21	5.0000	5.0100	5.0200	5.0300	5.0500	5.0600	5.0600	5.0700	5.0700	5.0800	5.1000	5.1100	5.1200	5.1400	5.1500	5.1800	5.1900	5.1600	5.1700	5.1700	5.1800	5.1900	5.2000	5.2100
22	5.0000	5.0100	5.0300	5.0400	5.0500	5.0600	5.0600	5.0700	5.0700	5.0800	5.1000	5.1100	5.1200	5.1400	5.1500	5.1800	5.1900	5.1600	5.1700	5.1700	5.1800	5.1900	5.2000	5.2100
23	5.0000	5.0100	5.0300	5.0400	5.0500	5.0600	5.0600	5.0700	5.1000	5.1100	5.1100	5.1200	5.1400	5.1500	5.1800	5.1900	5.1600	5.1700	5.1700	5.1800	5.1900	5.2000	5.2100	5.2200
24	5.0000	5.0100	5.0300	5.0400	5.0600	5.0700	5.0600	5.0700	5.1000	5.1100	5.1100	5.1200	5.1400	5.1500	5.1800	5.1900	5.1600	5.1700	5.1700	5.1800	5.1900	5.2000	5.2100	5.2200
25	5.0000	5.0100	5.0300	5.0400	5.0600	5.0700	5.0600	5.0700	5.1000	5.1100	5.1100	5.1200	5.1400	5.1500	5.1800	5.1900	5.1600	5.1700	5.1700	5.1800	5.1900	5.2000	5.2100	5.2200
26	5.0000	5.0100	5.0300	5.0400	5.0600	5.0700	5.0600	5.0700	5.1000	5.1100	5.1200	5.1300	5.1400	5.1500	5.1800	5.1900	5.1600	5.1700	5.1800	5.1900	5.1900	5.2000	5.2100	5.2200
27	5.0000	5.0100	5.0300	5.0400	5.0600	5.0700	5.0600	5.0700	5.1000	5.1100	5.1200	5.1300	5.1400	5.1500	5.1800	5.1900	5.1600	5.1700	5.1800	5.1900	5.1900	5.2000	5.2100	5.2200
28	5.0000	5.0100	5.0300	5.0400	5.0600	5.0700	5.0600	5.0700	5.1000	5.1100	5.1200	5.1300	5.1400	5.1500	5.1800	5.1900	5.1600	5.1700	5.1800	5.1900	5.2000	5.2100	5.2100	5.2200
29	5.0000	5.0100	5.0400	5.0500	5.0600	5.0700	5.0600	5.0700	5.1000	5.1100	5.1200	5.1300	5.1400	5.1500	5.1800	5.1900	5.1600	5.1700	5.1800	5.1900	5.2000	5.2100		
30	5.0000	5.0100	5.0400	5.0500	5.0600	5.0700	5.0600	5.0700	5.1000	5.1100	5.1200	5.1300	5.1400	5.1500	5.1800	5.1900	5.1600	5.1700	5.1800	5.1900	5.2000	5.2100		
31	5.0000	5.0100		5.0600	5.0700				5.1000	5.1100	5.1200	5.1300			5.1800	5.1900		5.1800	5.1900	5.2000	5.2100			
PROM.	4.9935	5.0035	5.0207	5.0307	5.0510	5.0610	5.0567	5.0667	5.0845	5.0945	5.1097	5.1197	5.1333	5.1433	5.1658	5.1758	5.1667	5.1767	5.1684	5.1784	5.1894	5.1994	5.2032	5.2132

FUENTE: BANCO CENTRAL DE BOLIVIA - GERENCIA DE ESTUDIOS ECONOMICOS - SUBGERENCIA DEL SECTOR Y ENDEUDAMIENTO EXTERNOS  
 ELABORACION: BANCO CENTRAL DE BOLIVIA - GERENCIA DE ESTUDIOS ECONOMICOS - SUBGERENCIA DEL SECTOR Y ENDEUDAMIENTO EXTERNOS  
 NOTA: Hasta diciembre de 1986 eran pesos bolivianos por dólar

Los tipos de cambio de cada viernes se utilizan oficialmente para los fines de semana correspondientes.

**PROMEDIO DEL TIPO DE CAMBIO DEL DOLAR NORTEAMERICANO EN EL MERCADO OFICIAL Y PARALELO**  
(En bolivianos por dólar americano) (1)

FIN DE PERIODO	MERCADO OFICIAL				MERCADO PARALELO (A)				VIGENTE A PARTIR DE:	No. CIRCULAR GERENCIA FISCALIZACION B.C.B.	D.S. ó R.D.
	COMPRA	TASA DEVALUATORIA (%)	VENTA	TASA DEVALUATORIA (%)	COMPRA	TASA DEVALUATORIA (%)	VENTA	TASA DEVALUATORIA (%)			
De 1963 a 1971	11.88		12.00						1.ENE.63		D.S. 06161
De 1972 a 1978	20.00	40.63	20.40	41.18					31.OCT.72	31/10/72	D.S. 10550
De 1979 a 1981	20.00	0.00	20.40	0.00					6.DIC.79	729/12/79	
1982	24.51	18.40	25.00	18.40							
1981	24.51	0.00	25.00	0.00							
1982	67.09	63.47	68.42	63.46	174.00		178.44				
1983	246.67	72.80	251.70	72.82	647.25	73.12	695.42	74.34			
1984	2,720.17	90.93	2,852.55	91.18	7,897.17	91.80	8,202.50	91.52			
1985	446,467.58	99.39	450,420.00	99.37	680,103.42	98.84	704,021.33	98.83			
1986	1,916,683.50	76.71	1,917,512.67	76.51	1,948,083.17	65.09	1,969,569.83	64.26			
1987	2,0565	6.80	2,0565	6.76	2,0572	5.30	2,0761	5.13			
1988	2,3503	12.50	2,3503	12.50	2,3486	12.41	2,3680	12.32			
1989	2,6833	12.41	2,6916	12.68	2,6907	12.71	2,7101	12.63			
1990	3,1626	15.16	3,1726	15.16	3,1630	14.93	3,1844	14.89			
1991	3,5750	11.54	3,5850	11.50	3,5751	11.53	3,5967	11.46			
1992	3,8956	8.23	3,9056	8.21	3,8957	8.23	3,9175	8.19			
1993	4,2616	8.59	4,2716	8.57	4,2616	8.58	4,2816	8.50			
1994	4,6155	7.67	4,6255	7.65	4,6155	7.67	4,6355	7.64			
1995	4,7962	3.77	4,8062	3.76	4,7962	3.77	4,8162	3.75			
ENE96	4,9494	0.82	4,9594	0.82	4,9494	0.82	4,9694	0.82			
FEB96	4,9710	0.43	4,9810	0.43	4,9710	0.43	4,9910	0.43			
MAR96	4,9935	0.45	5,0035	0.45	4,9935	0.45	5,0135	0.45			
ABR96	5,0207	0.54	5,0307	0.54	5,0207	0.54	5,0407	0.54			
MAY96	5,0510	0.60	5,0610	0.60	5,0510	0.60	5,0710	0.60			
JUN96	5,0567	0.11	5,0667	0.11	5,0567	0.11	5,0767	0.11			
JUL96	5,0845	0.55	5,0945	0.55	5,0845	0.55	5,1045	0.54			
AGO96	5,1097	0.49	5,1197	0.49	5,1097	0.49	5,1297	0.49			
SEP96	5,1333	0.46	5,1433	0.46	5,1333	0.46	5,1533	0.46			
OCT96	5,1658	0.63	5,1758	0.63	5,1658	0.63	5,1858	0.63			
NOV96	5,1667	0.02	5,1767	0.02	5,1667	0.02	5,1867	0.02			
DIC96	5,1684	0.03	5,1784	0.03	5,1684	0.03	5,1884	0.03			
PROMEDIO (B)	5,0726		5,0826		5,0726		5,0926				
ENE97	5,1894	0.40	5,1994	0.40	5,1894	0.40	5,2094	0.40			
FEB97	5,2032	0.27	5,2132	0.26	5,2032	0.27	5,2232	0.26			

FUENTE : BANCO CENTRAL DE BOLIVIA - GERENCIA DE ESTUDIOS ECONOMICOS - SUBGERENCIA DEL SECTOR Y ENDEUDAMIENTO EXTERNOS - DEPTO. BALANZA DE PAGOS  
ELABORACION : BANCO CENTRAL DE BOLIVIA - GERENCIA DE ESTUDIOS ECONOMICOS - SUBGERENCIA DEL SECTOR MONETARIO - DEPTO. PROGRAMA MONETARIO

NOTAS:

(1) : Hasta diciembre de 1986, el tipo de cambio fue Pesos bolivianos (\$b.) por Dólar americano (\$us.) por Ley 901 del 28 de noviembre de 1986 1 boliviano = 1.000.000 pesos bolivianos

(A) : Sólo es de referencia

(B) : Promedio anual de cotizaciones diarias

En los períodos comprendidos entre 1963 - 1971, 1972 - 1978 y 1979 - 1981, el tipo de cambio se mantuvo sin variación para todo el año



**TIPO DE CAMBIO OFICIAL, PARALELO Y BRECHA CAMBIARIA POR PAISES LIMITOFES**

(En moneda nacional por unidad de dólar americano)

PAIS (1)	TIPO DE CAMBIO	DIC.	1998:												1997			
			ENE.	FEB.	MAR.	ABR.	MAY	JUN	JUL	AGO	SEP	OCT	NOV	DIC	ENE.	FEB.		
ARGENTINA (3)	OFIC.	COMPRA	1.00	1.00	1.00	1.00	1.00	1.00	1.00	1.00	1.00	1.00	1.00	1.00	1.00	1.00	1.00	1.00
		VENTA	1.00	1.00	1.00	1.00	1.00	1.00	1.00	1.00	1.00	1.00	1.00	1.00	1.00	1.00	1.00	1.00
		PROMEDIO	1.00	1.00	1.00	1.00	1.00	1.00	1.00	1.00	1.00	1.00	1.00	1.00	1.00	1.00	1.00	1.00
	PAR.	COMPRA	1.00	1.00	1.00	1.00	1.00	1.00	1.00	1.00	1.00	1.00	1.00	1.00	1.00	1.00	1.00	1.00
		VENTA	1.00	1.00	1.00	1.00	1.00	1.00	1.00	1.00	1.00	1.00	1.00	1.00	1.00	1.00	1.00	1.00
		PROMEDIO	1.00	1.00	1.00	1.00	1.00	1.00	1.00	1.00	1.00	1.00	1.00	1.00	1.00	1.00	1.00	1.00
	BRECHA	COMPRA	(0.01)	(0.09)	(0.08)	(0.04)	(0.07)	(0.05)	0.02	0.02	0.01	0.00	0.01	0.01	0.00	(0.03)	(0.03)	
		VENTA	0.10	(0.07)	(0.07)	(0.02)	(0.05)	(0.03)	0.02	0.01	0.03	0.02	0.02	0.02	0.02	0.00	(0.01)	
		PROMEDIO	0.00	(0.08)	(0.07)	(0.03)	(0.06)	(0.04)	0.02	0.02	0.02	0.01	0.02	0.02	0.01	(0.01)	(0.02)	
BOLIVIA	OFIC.	COMPRA	4.91	4.95	4.97	4.99	5.02	5.05	5.06	5.08	5.08	5.11	5.13	5.16	5.17	5.17	5.19	5.20
		VENTA	4.92	4.96	4.98	5.00	5.03	5.06	5.07	5.09	5.12	5.14	5.17	5.18	5.18	5.18	5.20	5.21
		PROMEDIO	4.91	4.95	4.98	5.00	5.02	5.06	5.08	5.09	5.11	5.14	5.17	5.17	5.17	5.17	5.19	5.21
	PAR.	COMPRA	4.91	4.95	4.97	4.99	5.02	5.05	5.06	5.08	5.11	5.13	5.16	5.17	5.17	5.17	5.19	5.20
		VENTA	4.93	4.97	4.99	5.01	5.04	5.07	5.08	5.10	5.13	5.15	5.18	5.19	5.19	5.21	5.22	
		PROMEDIO	4.92	4.96	4.98	5.00	5.03	5.06	5.07	5.09	5.12	5.14	5.17	5.18	5.18	5.20	5.21	
	BRECHA	COMPRA	0.00	0.00	0.02	0.00	(0.01)	0.00	0.00	0.00	0.00	0.00	0.00	0.00	0.00	0.00	0.00	0.00
		VENTA	0.20	0.20	0.20	0.20	0.19	0.20	0.20	0.20	0.20	0.19	0.19	0.19	0.19	0.19	0.19	0.19
		PROMEDIO	0.10	0.10	0.11	0.10	0.09	0.10	0.10	0.10	0.10	0.10	0.10	0.10	0.10	0.10	0.10	0.10
BRASIL (4)(5)	OFIC.	COMPRA	0.97	0.97	0.98	0.98	0.99	0.99	1.00	1.01	1.01	1.02	1.03	1.03	1.04	1.04	1.04	1.05
		VENTA	0.97	0.97	0.98	0.99	0.99	0.99	0.99	1.00	1.01	1.01	1.02	1.04	1.03	1.04	1.04	1.05
		PROMEDIO	0.97	0.97	0.98	0.99	0.99	0.99	0.99	1.00	1.01	1.01	1.02	1.04	1.03	1.04	1.04	1.05
	PAR.	COMPRA	0.98	0.98	0.98	0.98	0.99	1.01	1.02	1.02	1.02	1.02	1.02	1.02	1.02	1.02	1.02	1.02
		VENTA	0.99	0.99	0.98	0.99	1.00	1.02	1.02	1.03	1.03	1.03	1.03	1.03	1.03	1.03	1.03	1.03
		PROMEDIO	0.98	0.98	0.98	0.99	0.99	1.01	1.02	1.03	1.03	1.03	1.02	1.03	1.03	1.03	1.03	1.03
	BRECHA	COMPRA	1.27	0.77	(0.05)	(0.21)	(0.06)	1.41	1.64	1.35	1.08	0.37	(1.00)	(0.75)	(1.43)	(1.94)	(2.55)	
		VENTA	1.94	1.34	0.19	0.22	0.52	2.30	2.34	2.31	1.58	0.92	(1.32)	(0.19)	(0.89)	(1.39)	(2.01)	
		PROMEDIO	1.60	1.06	0.07	0.00	0.23	1.90	1.97	1.82	1.33	0.64	(1.20)	(0.47)	(1.16)	(1.66)	(2.28)	
CHILE	OFIC.	COMPRA	408.12	407.08	410.45	410.93	408.50	405.71	409.42	410.40	410.41	411.45	415.27	419.50	422.26	423.03	415.60	
		VENTA	408.58	407.54	410.95	411.27	408.80	406.02	409.72	410.70	410.73	411.75	415.56	419.80	422.56	423.39	415.92	
		PROMEDIO	408.35	407.31	410.70	411.10	408.65	405.86	409.57	410.55	410.57	411.60	415.41	419.65	422.41	423.21	415.76	
	PAR.	COMPRA	407.83	407.08	410.76	410.94	408.54	405.72	409.42	410.40	411.42	411.75	415.30	419.57	422.32	423.36	415.83	
		VENTA	408.17	407.91	411.25	411.37	409.02	408.22	409.92	410.90	411.97	412.09	415.59	419.87	422.61	423.73	415.98	
		PROMEDIO	408.50	407.49	411.01	411.18	408.78	405.97	409.67	410.65	411.69	411.92	415.44	419.72	422.46	423.54	415.81	
	BRECHA	COMPRA	(0.07)	(0.06)	0.08	0.00	0.01	0.00	0.00	0.00	0.00	0.25	0.07	0.01	0.02	0.01	0.08	0.01
		VENTA	0.15	0.09	0.07	0.02	0.05	0.05	0.05	0.05	0.05	0.30	0.08	0.01	0.02	0.01	0.08	0.01
		PROMEDIO	0.04	0.04	0.08	0.02	0.03	0.03	0.02	0.02	0.27	0.08	0.01	0.02	0.01	0.08	0.01	
PERU (2)	OFIC.	COMPRA	2.24	2.24	2.24	2.24	2.24	2.24	2.44	2.44	2.46	2.49	2.55	2.58	2.58	2.62	2.64	
		VENTA	2.25	2.25	2.25	2.25	2.25	2.25	2.44	2.44	2.47	2.49	2.55	2.58	2.58	2.63	2.64	
		PROMEDIO	2.25	2.25	2.25	2.25	2.25	2.25	2.44	2.45	2.46	2.49	2.55	2.58	2.58	2.62	2.64	
	PAR.	COMPRA	2.24	2.24	2.24	2.24	2.24	2.24	2.44	2.44	2.46	2.49	2.55	2.58	2.58	2.62	2.64	
		VENTA	2.25	2.25	2.25	2.25	2.25	2.25	2.44	2.44	2.47	2.49	2.55	2.58	2.58	2.63	2.64	
		PROMEDIO	2.25	2.25	2.25	2.25	2.25	2.25	2.44	2.45	2.46	2.49	2.55	2.58	2.58	2.62	2.64	
	BRECHA	COMPRA	0.00	0.00	0.00	0.00	0.00	0.00	0.01	0.00	0.00	0.00	0.00	0.00	(0.01)	(0.00)	0.00	
		VENTA	0.00	0.00	0.00	0.00	0.00	0.00	0.00	0.00	0.00	(0.09)	0.00	0.01	0.00	0.00	0.00	
		PROMEDIO	0.00	0.00	0.00	0.00	0.00	0.00	0.00	0.00	0.00	(0.05)	0.00	0.00	(0.01)	(0.00)	0.00	

FUENTE: AGENCIA REUTERS.  
 ELABORACION: BANCO CENTRAL DE BOLIVIA - GERENCIA DE ESTUDIOS ECONOMICOS  
 SUBGERENCIA DEL SECTOR Y ENDEUDAMIENTO EXTERNOS

NOTAS:

- (1) En Pesos Argentinos para la Argentina. Real para el Brasil  
Pesos Chilenos para Chile y Nuevo Sol para el Perú
- (2) A partir de enero 1991, se eliminan 6 dígitos en la moneda peruana
- (3) A partir de enero 1992, se eliminan 4 dígitos en la moneda argentina
- (4) A partir de agosto 1993, se eliminan 3 dígitos en la moneda del Brasil
- (5) A partir de julio 1994, se eliminan 3 dígitos en la nueva moneda del Brasil, el Real.

**INDICE DEL TIPO DE CAMBIO EFECTIVO Y REAL  
CON RESPECTO A LOS PRINCIPALES SOCIOS COMERCIALES DE BOLIVIA  
BASE 1990 = 100**

		ARGENTINA	BRASIL	CHILE	PERU	ALEMANIA	REINO UNIDO	JAPON	EE.UU.	INDICE REER
1,990		100.0000	100.0000	100.0000	100.0000	100.0000	100.0000	100.0000	100.0000	100.00
1987	DIC	59.9800	79.5267	81.8178	24.7818	100.9402	90.5918	117.0241	93.2297	80.42
1988	DIC	68.7485	46.9666	78.3186	14.9179	83.5448	85.8034	108.1118	89.1024	68.02
1989	DIC	30.3470	46.5536	87.4537	82.2124	94.4600	84.9861	99.2896	96.9281	73.61
1990	DIC	141.6887	98.6158	98.9127	110.5617	104.3507	106.2081	104.1853	97.8816	103.70
1991	DIC	144.5304	93.7552	102.6645	138.8932	103.8587	104.5027	111.9450	97.8778	105.23
1992	DIC	168.4327	88.0509	112.1996	126.8742	100.3989	85.8648	112.7523	99.9282	103.81
1993	DIC	180.7356	118.0925	110.3024	135.2107	97.2685	85.7988	127.0040	102.6186	111.82
1994	DIC	179.6389	203.8574	125.7547	148.7382	107.5278	90.0140	138.5662	101.8439	127.67
1995	DIC	172.1050	206.8064	125.7328	144.5179	110.7719	86.0453	125.1259	97.4915	124.49
1996	DIC	168.2712	205.6529	125.3981	139.9356	100.5408	94.0450	108.5228	97.9690	123.08
1995	ENE	183.7370	202.1886	124.9718	149.3235	110.6016	91.7918	140.2699	102.2750	128.51
	FEB	182.3353	208.7955	123.5740	146.5284	113.9542	91.4828	140.8301	101.9028	128.80
	MAR	181.3617	198.4741	126.8382	147.0934	120.2259	93.3772	152.6935	102.1534	129.88
	ABR	179.0192	198.4180	127.4062	146.6107	118.6632	92.3885	180.6623	100.7062	129.35
	MAY	178.5969	204.8112	134.5955	147.4526	117.8893	91.7459	181.9639	100.6481	130.76
	JUN	178.1228	210.8690	136.8280	149.2186	118.4946	91.5287	159.3729	100.7844	131.67
	JUL	178.8981	212.4969	134.6801	150.7825	119.1201	91.8117	151.0135	100.8141	131.40
	AGO	178.2727	208.2699	133.0318	150.8321	111.8159	89.1335	134.8686	100.9696	128.72
	SEP	178.3754	209.4002	131.3771	151.2589	115.3497	91.0388	138.7098	101.0600	129.50
	OCT	175.8728	206.6437	128.1251	147.9078	113.5488	88.5772	129.3857	99.5153	126.87
	NOV	173.8059	206.7099	124.9402	144.4971	110.8458	85.5010	127.8101	98.5053	124.85
	DIC	172.1050	206.8064	125.7328	144.5179	110.7719	86.0453	125.1259	97.4915	124.49
1996	ENE	171.3602	206.4820	123.6843	142.8398	105.1316	82.7550	118.9786	97.3486	122.54
	FEB	168.5906	201.8751	121.2741	141.5930	104.8205	82.4849	118.6169	95.2293	120.52
	MAR	168.7876	202.5893	123.1475	144.6231	104.8286	82.9143	117.8001	96.3159	121.44
	ABR	168.4872	205.7445	127.1383	146.0028	102.3582	83.4108	121.4738	97.6723	122.97
	MAY	168.1475	206.5619	127.6243	144.2361	102.7851	84.6257	121.6985	97.6723	123.25
	JUN	167.5910	207.7215	127.5605	142.8972	102.5481	85.2171	114.8552	97.4463	122.77
	JUL	167.6908	207.8840	128.3951	142.7283	106.3413	85.3403	117.6541	97.3135	123.21
	AGO	168.8127	206.8238	128.5769	143.4058	104.5045	84.9911	114.8409	96.8475	122.48
	SEP	167.3278	205.9169	128.7284	141.5533	101.5623	85.8772	112.6222	97.3540	122.21
	OCT	169.5868	207.2500	128.3078	140.6570	103.5631	90.1827	111.7217	98.4979	123.83
	NOV	167.7412	204.9481	125.8038	139.1930	101.0823	82.5990	110.4016	97.8418	122.60
	DIC	168.2712	205.6529	125.3981	139.9356	100.5408	94.0450	108.5228	97.9690	123.08
1997	ENE	169.7799	205.8825	128.0014	141.1622	96.3378	89.1524	104.3531	98.6852	122.30(p)
	FEB	170.4617	205.6857	131.1549	141.3055	93.3749	90.9313	104.4441	98.9862	122.71(p)
<b>PARTICIPACION NORMALIZADA EN EL COMERCIO EXT.</b>		7.65	17.68	10.96	6.79	30.60	8.67	11.13	6.53	100.00

FUENTE: INE - REVISTA THE ECONOMIST - AGENCIA REUTER - PERIODICO LA GACETA MERCANTIL DE BRASIL

ELABORACION: BANCO CENTRAL DE BOLIVIA - GERENCIA DE ESTUDIOS ECONOMICOS - SUBGERENCIA DE INVESTIGACION Y ANALISIS

- NOTAS 1.- Modelo de Tipo de Cambio Efectivo y Real (REER), en base al tipo de cambio paralelo de fin de periodo e índices de precios al consumidor.
- 2.- El índice con respecto a cada país refleja el índice del tipo de cambio paralelo de Bolivia expresado en las monedas de los otros países, a través de sus equivalencias con el dólar estadounidense deflactado por el cociente de los respectivos índices de precios al consumidor de Bolivia y ese país. (El año 1990 es la base de todos los índices). El índice REER es el promedio geométrico de los índices de los ocho principales socios comerciales de Bolivia, por la participación comercial porcentual de cada uno de ellos.
- 3.- Índices del tipo de cambio efectivo y real por encima de 100, implican ganancia de competitividad del país respecto del año base, por el contrario, índices menores a 100, reflejan pérdida de competitividad respecto al año base, en relación a los principales socios comerciales.
- 4.- Estos indicadores difieren con relación a publicaciones anteriores debido al cambio de año base.

(p) = preliminar

## COTIZACION DE MONEDAS EXTRANJERAS (1)

(Fin de período)

(En dólares por unidad monetaria)

Fin de:	EE.UU. \$us.	Gran Breñaña £	Alemania DM	Francia FR.F.	Japón YEN	Italia Lira	Bélgica Fr.B.	Suiza Fr.S.	Suecia Kr.S.	España Pta.	Argentina \$ Arg.	Brasil Cr. \$	Chile \$	Perú \$/p
1980	1.00	2.36	0.51	0.22	0.00	0.0012	0.03	0.57	0.23	0.01	0.0005	0.02	0.0257	0.00
1981	1.00	1.88	0.44	0.17	0.00	0.0008	0.03	0.54	0.18	0.01	0.0001	0.01	0.0257	0.00
1982	1.00	1.62	0.42	0.15	0.00	0.0007	0.02	0.50	0.14	0.01	0.0000	0.00	0.0139	0.00
1983	1.00	1.42	0.36	0.12	0.00	0.0006	0.02	0.45	0.12	0.01	0.0500 (2)	0.00	0.0117	0.00
1984	1.00	1.17	0.32	0.10	0.00	0.0005	0.02	0.39	0.11	0.01	0.0070	0.00	0.0085	0.00
1985	1.00	1.43	0.40	0.13	0.00	0.0006	0.02	0.47	0.13	0.01	1.2500 (3)	0.00	0.0056	0.00
1986	1.00	1.44	0.51	0.15	0.00	0.0007	0.02	0.61	0.15	0.01	0.8197	0.07 (5)	0.0049	0.07 (4)
1987	1.00	1.86	0.63	0.19	0.01	0.0009	0.03	0.77	0.17	0.01	0.2865	0.02	0.0043	0.05
1988	1.00	1.79	0.56	0.16	0.01	0.0008	0.03	0.66	0.16	0.01	0.0753	0.00	0.0040	0.00
1989	1.00 (7)	1.60	0.59	0.17	0.01	0.0008	0.03	0.65	0.16	0.01	0.0005	0.09 (6)	0.0035	0.00
1990	1.00	1.92	0.67	0.20	0.01	0.0009	0.03	0.78	0.18	0.01	0.0002	0.01	0.0028	0.00
1991	1.00	1.67	0.66	0.19	0.01	0.0009	0.03	0.74	0.18	0.01	0.0001	0.00	0.0025	1.05 (8)
1992	1.00	1.51	0.62	0.18	0.01	0.0007	0.03	0.68	0.14	0.01	0.9976 (9)	0.00	0.0024	0.63
1993	1.00	1.47	0.58	0.17	0.01	0.0006	0.03	0.67	0.12	0.01	0.9991	0.00	0.0023	0.46
1994	1.00	1.56	0.64	0.19	0.01	0.0006	0.03	0.76	0.13	0.01	0.9999	1.17 (10)	0.0025	0.46
1995	1.00	1.54	0.69	0.20	0.01	0.0006	0.03	0.66	0.15	0.01	0.9980	1.03	0.0025	0.45
ENE96	1.00	1.50	0.67	0.19	0.01	0.0006	0.03	0.82	0.14	0.01	0.9960	1.02	0.0024	0.4455
FEB96	1.00	1.53	0.68	0.20	0.01	0.0006	0.03	0.84	0.15	0.01	0.9980	1.02	0.0024	0.4455
MAR96	1.00	1.52	0.68	0.20	0.01	0.0006	0.03	0.84	0.15	0.01	0.9980	1.01	0.0024	0.4455
ABR96	1.00	1.50	0.65	0.19	0.01	0.0006	0.03	0.81	0.15	0.01	0.9980	1.01	0.0025	0.4455
MAY96	1.00	1.53	0.65	0.19	0.01	0.0006	0.03	0.79	0.15	0.01	0.9981	1.00	0.0024	0.4131
JUN96	1.00	1.55	0.66	0.19	0.01	0.0007	0.03	0.80	0.15	0.01	0.9983	1.00	0.0024	0.4084
JUL96	1.00	1.55	0.68	0.20	0.01	0.0007	0.03	0.83	0.15	0.01	0.9981	0.99	0.0024	0.4064
AGO96	1.00	1.55	0.68	0.20	0.01	0.0007	0.03	0.84	0.15	0.01	0.9982	0.98	0.0024	0.4060
SEP96	1.00	1.56	0.65	0.19	0.01	0.0007	0.03	0.79	0.15	0.01	0.9981	0.98	0.0024	0.3976
OCT96	1.00	1.63	0.66	0.20	0.01	0.0007	0.03	0.80	0.15	0.01	0.9981	0.97	0.0024	0.3899
NOV96	1.00	1.68	0.65	0.19	0.01	0.0007	0.03	0.77	0.15	0.01	0.9982	0.97	0.0024	0.3862
DIC96	1.00	1.69	0.64	0.19	0.01	0.0007	0.03	0.74	0.15	0.01	0.9983	0.96	0.0024	0.3851
ENE97	1.00	1.61	0.61	0.18	0.01	0.0006	0.03	0.70	0.14	0.01	0.9982	0.95	0.0024	0.3782
FEB97	1.00	1.62	0.59	0.18	0.01	0.0006	0.03	0.68	0.13	0.01	0.9983	0.95	0.0024	0.3775

FUENTE: BANCO CENTRAL DE BOLIVIA - GERENCIA DE ESTUDIOS ECONOMICOS

ELABORACION: BANCO CENTRAL DE BOLIVIA - GERENCIA DE ESTUDIOS ECONOMICOS-SUBGERENCIA DEL SECTOR Y ENDEUDAMIENTO EXTERNOS.

NOTA: Hasta diciembre de 1986, el tipo de cambio vigente está expresado en Pesos bolivianos por unidad monetaria

(1) : Tipos de venta oficiales a la vista fijados por el Banco Central de Bolivia

(2) : A partir del 1ro. de junio de 1983 se establece una nueva unidad monetaria, el "Peso argentino" equivalente a 10.000.- Pesos antiguos

(3) : A partir del 14 de junio de 1985, se establece el Austral como nueva unidad monetaria equivalente 1.000 Pesos Argentinos a un Austral.

(4) : A partir del 24 de enero de 1986 se establece el Inti como nueva unidad monetaria equivalente 1.000 Soles a un Inti.

(5) : A partir del 6 de marzo de 1986 se establece el Cruzado como unidad monetaria equivalente 1.000 Cruzeiros a un Cruzado.

(6) : A partir del 25 de enero de 1989, se establece el Nuevo Cruzado como unidad monetaria equivalente 1.000 Cruzados a un Nuevo Cruzado

(7) : A partir del 1ro. de marzo se consigna el tipo de cambio a la venta, determinado por el Bolsin del BCB

(8) : A partir de enero 1991 se establece el Nuevo Sol como nueva unidad monetaria equivalente a 1.000.000 de intis

(9) : A partir de enero 1992 se establece el Nuevo Peso como nueva unidad monetaria en la Rep. Argentina. equivalente 1.000 Australes a un Nuevo Peso.

(10) : A partir de julio 1994 se establece el Real como nueva unidad monetaria en la Rep.del Brasil. equivalente 2.750 Cruzeiros Reales a un Real.

**COTIZACION DE MONEDAS EXTRANJERAS (1)**  
(Fin de período)

(En bolívianos por unidad monetaria)

Fin de:	EE.UU. \$us.	Gran Breaña £	Alemania DM	Francia FR.F.	Japón YEN	Italia Lira	Bélgica Fr.B.	Suiza Fr.S.	Suecia Kr.S.	España Pta.	Argentina \$ Arg.	Brasil Cr. \$	Chile \$	Perú \$/p
1980	24.53	57.97	12.59	5.44	0.12	0.03	0.78	13.91	5.82	0.31	0.012	0.38	0.63	0.07
1981	24.53	48.07	10.78	4.24	0.11	0.02	0.65	13.36	4.41	0.25	0.002	0.20	0.63	0.05
1982	196.29	317.77	82.95	29.32	0.84	0.14	4.22	98.57	27.04	1.57	0.004	0.81	2.73	0.21
1983	500.75	710.43	180.91	59.30	2.12	0.30	8.88	226.86	61.70	3.15	25.06 (2)	0.54	5.86	0.23
1984	8.584.00	10,036.25	2,737.64	893.83	34.44	4.46	136.51	3,316.71	959.63	49.63	60.35	2.99	72.84	1.90
1985	1,692,000.00	2,416,573.00	674,372.00	219,894.00	8.35	988.00	32,970.00	803,297.00	220,312.00	10,824.00	2,115,000.00 (3)	173.00	9,480.00	122.00
1986	1,923,000.00	2,773,440.00	976,464.00	297,237.00	11.84	1,409.00	48,837.00	1,168,562.00	279,831.00	14,426.00	1,578,230.00	133,523.00 (5)	9,434.00	138,248.00 (4)
1987	2.2100	4.1009	1.3849	0.4094	0.0179	0.0019	0.0662	1.7119	0.3790	0.0203	0.6332	0.0335	0.0065	0.1105
1988	2.4700	4.4201	1.3818	0.4049	0.0197	0.0019	0.0659	1.8331	0.4012	0.0216	0.1860	0.0033	0.0099	0.0049
1989	2.9800 (7)	4.7654	1.7610	0.5152	0.0207	0.0023	0.0837	1.9298	0.4789	0.0272	0.0015	0.2628 (6)	0.0105	0.0006
1990	3.4000	6.5325	2.2706	0.6873	0.0251	0.0030	0.1098	2.6630	0.8024	0.0355	0.0006	0.0201	0.0098	0.0000067
1991	3.7500	7.0013	2.4662	0.7207	0.0297	0.0032	0.1195	2.7693	0.8725	0.0367	0.0004	0.0036	0.0095	3.9366 (8)
1992	4.1000	6.1759	2.5302	0.7430	0.0328	0.0028	0.1233	2.7937	0.5830	0.0357	4.0900 (9)	0.0003	0.0097	2.5723
1993	4.4800	6.5977	2.5779	0.7582	0.0400	0.0026	0.1239	3.0182	0.5377	0.0313	4.4758	0.0139	0.0104	2.0791
1994	4.7000	7.3117	3.0209	0.8757	0.0471	0.0029	0.1470	3.5720	0.6290	0.0354	4.6994	5.4918 (10)	0.0118	2.1613
1995	4.9400	7.8292	3.4279	1.0021	0.0480	0.0031	0.1669	4.2647	0.7391	0.0405	4.9300	5.0867	0.0121	2.2009
ENE9	4.9800	7.4794	3.3360	0.9700	0.0463	0.0031	0.1622	4.0655	0.7135	0.0395	4.9700	5.0826	0.0122	2.2188
FEB96	4.9900	7.6324	3.3931	0.9913	0.0476	0.0032	0.1653	4.1681	0.7382	0.0404	4.9800	5.0861	0.0121	2.2232
MAR9	5.0100	7.6260	3.3924	0.9948	0.0471	0.0032	0.1651	4.2045	0.7531	0.0403	5.0000	5.0833	0.0122	2.2321
ABR9	5.0500	7.5902	3.2995	0.9774	0.0481	0.0032	0.1606	4.0676	0.7447	0.0398	5.0400	5.0837	0.0124	2.2500
MAY9	5.0700	7.7666	3.2986	0.9752	0.0470	0.0033	0.1604	4.0191	0.7479	0.0391	5.0805	5.0757	0.0124	2.0944
JUN9	5.0700	7.8349	3.3349	0.9859	0.0464	0.0033	0.1621	4.0597	0.7655	0.0397	5.0615	5.0474	0.0124	2.0704
JUL96	5.1100	7.9371	3.4532	1.0177	0.0473	0.0033	0.1676	4.2422	0.7727	0.0408	5.1005	5.0495	0.0124	2.0766
AGO9	5.1300	7.9734	3.4674	1.0118	0.0473	0.0034	0.1683	4.2881	0.7747	0.0410	5.1205	5.0493	0.0125	2.0830
SEP96	5.1500	8.0333	3.3732	0.9974	0.0464	0.0034	0.1639	4.0640	0.7770	0.0401	5.1400	5.0372	0.0125	2.0476
OCT9	5.1900	8.4574	3.4271	1.0156	0.0454	0.0034	0.1664	4.1314	0.7899	0.0407	5.1800	5.0419	0.0123	2.0234
NOV9	5.1700	8.6998	3.3664	0.9925	0.0454	0.0034	0.1635	3.9830	0.7712	0.0400	5.1808	4.9976	0.0123	1.9999
DIC96	5.1900	8.7542	3.3323	0.9886	0.0446	0.0034	0.1617	3.8422	0.7536	0.0395	5.1810	4.9880	0.0122	1.9985
ENE9	5.2100	8.3876	3.1781	0.9417	0.0427	0.0032	0.1540	3.6530	0.7192	0.0376	5.2007	4.9747	0.0124	1.9704
FEB97	5.2200	8.4730	3.0870	0.9152	0.0432	0.0031	0.1497	3.5394	0.6967	0.0364	5.2109	4.9591	0.0129	1.9705

FUENTE: BANCO CENTRAL DE BOLIVIA - GERENCIA DE ESTUDIOS ECONOMICOS

ELABORACION: BANCO CENTRAL DE BOLIVIA - GERENCIA DE ESTUDIOS ECONOMICOS-SUBGERENCIA DEL SECTOR Y ENDEUDAMIENTO EXTERNOS

NOTA: Hasta diciembre de 1986, el tipo de cambio vigente está expresado en Pesos bolívianos por unidad monetaria

(1) : Tipos de venta oficiales a la vista fijados por el Banco Central de Bolivia

(2) : A partir del 1ro. de junio de 1983 se establece una nueva unidad monetaria, el "Peso argentino" equivalente a 10.000.- Pesos antiguos

(3) : A partir del 14 de junio de 1985, se establece el Austral como nueva unidad monetaria equivalente 1.000 Pesos Argentinos a un Austral.

(4) : A partir del 24 de enero de 1986 se establece el Inti como nueva unidad monetaria equivalente 1.000 a un Inti

(5) : A partir del 6 de marzo de 1986 se establece el Cruzado como unidad monetaria equivalente 1.000 Cruzeiros a un Cruzado.

(6) : A partir del 25 de enero de 1989, se establece el Nuevo Cruzado como unidad monetaria equivalente 1.000 Cruzeiros a un Nuevo Cruzado.

(7) : A partir del 1ro. de marzo se consigna el tipo de cambio a la venta, determinado por el Bolán del BCB

(8) : A partir de enero 1991 se establece el Nuevo Sol como nueva unidad monetaria equivalente a 1.000.000 de Intis

(9) : A partir de enero 1992 se establece el Peso como nueva unidad monetaria en la Rep. Argentina equivalente 1.000 Australes a un Nuevo Peso.

(10) : A partir de julio 1994 se establece el Real como nueva unidad monetaria en la Rep.del Brasil equivalente 2.750 Cruzeiros Reales a un Real.

**INDICE GENERAL DE PRECIOS AL CONSUMIDOR (I.P.C.)  
NACIONAL Y CIUDADES  
(Base 1991 = 100)**

										Variaciones Porcentuales														
GENERAL					LA PAZ					SANTA CRUZ					COCHABAMBA					EL ALTO				
MESES:	INDICE	MENS.	VARIACION		INDICE	VARIACION		INDICE	VARIACION		INDICE	VARIACION		INDICE	VARIACION		INDICE	VARIACION						
			ACUMULADA			ACUMULADA			ACUMULADA			ACUMULADA			ACUMULADA			ACUMULADA						
			EN EL AÑO	12 MESES		MENS.	12 MESES (*)		MENS.	12 MESES (*)		MENS.	12 MESES (*)		MENS.	12 MESES (*)		MENS.	12 MESES (*)					
ENE 1995	139.04	0.83	0.83	8.52	138.95	0.49	0.49	8.10	136.40	1.34	1.34	6.95	144.22	1.06	1.06	11.46	136.58	0.00	0.00	8.75				
FEB 1995	139.81	0.56	1.39	8.53	139.35	0.29	0.78	7.47	137.96	1.14	2.50	8.09	145.21	0.68	1.75	11.51	135.82	(0.56)	(0.56)	7.58				
MAR 1995	141.11	0.93	2.33	9.63	140.70	0.97	1.76	8.74	139.47	1.10	3.62	9.46	146.29	0.75	2.51	12.10	136.74	0.68	0.12	8.24				
ABR 1995	143.31	1.55	3.92	10.80	142.38	1.20	2.97	10.33	142.28	2.00	5.70	11.10	148.86	1.76	4.31	11.66	138.20	1.06	1.18	9.69				
MAY 1995	143.98	0.47	4.41	10.84	142.76	0.27	3.25	10.34	142.97	0.50	6.23	10.80	150.07	0.81	5.15	11.20	138.77	0.42	1.61	10.07				
JUN 1995	144.97	0.69	5.13	10.87	143.92	0.81	4.09	10.57	144.03	0.74	7.01	11.65	150.67	0.40	5.57	10.83	139.71	0.68	2.29	9.66				
JUL 1995	145.53	0.39	5.54	10.27	144.07	0.10	4.19	9.78	144.48	0.31	7.35	10.83	151.93	0.84	6.45	10.68	140.77	0.76	3.07	9.48				
AGO 1995	146.29	0.52	6.09	9.50	144.56	0.34	4.55	8.55	145.10	0.43	7.81	10.38	152.74	0.54	7.03	10.00	142.94	1.54	4.66	9.29				
SEP 1995	147.05	0.51	6.64	9.40	145.15	0.41	4.98	8.14	146.23	0.77	8.64	11.06	153.46	0.47	7.53	9.55	143.18	0.17	4.83	8.74				
OCT 1995	149.82	1.88	8.65	10.61	148.73	2.46	7.56	9.72	147.56	0.91	9.64	11.30	156.64	2.07	9.75	11.48	146.55	2.35	7.30	9.97				
NOV 1995	152.50	1.79	10.59	10.74	151.23	1.68	9.37	9.49	150.49	1.99	11.81	12.29	159.54	1.85	11.79	11.58	148.66	1.44	8.85	8.86				
DIC 1995	155.24	1.80	12.58	12.58	153.50	1.50	11.01	11.01	153.89	2.26	14.33	14.33	161.96	1.52	13.49	13.49	151.85	2.14	11.18	11.18				
ENE 1996	157.64	1.55	1.55	13.38	155.32	1.19	1.19	11.78	156.12	1.45	1.45	14.46	165.27	2.04	2.04	14.60	155.14	2.17	2.17	13.59				
FEB 1996	161.99	2.76	4.35	15.87	159.88	2.94	4.16	14.73	160.36	2.72	4.21	16.24	169.82	2.75	4.85	16.95	158.58	2.22	4.44	16.76				
MAR 1996	161.64	(0.22)	4.12	14.54	158.98	(0.57)	3.57	12.99	160.52	0.10	4.31	15.09	169.43	(0.23)	4.61	15.82	158.79	0.13	4.57	16.13				
ABR 1996	161.28	(0.22)	3.89	12.54	158.15	(0.52)	3.03	11.08	161.08	0.35	4.68	13.23	168.84	(0.35)	4.25	13.42	157.79	(0.63)	3.91	14.18				
MAY 1996	161.90	0.39	4.29	12.44	158.97	0.52	3.57	11.35	161.87	0.49	5.19	13.22	168.89	0.03	4.28	12.54	158.30	0.32	4.25	14.07				
JUN 1996	162.75	0.53	4.84	12.27	159.74	0.48	4.07	10.99	162.93	0.66	5.88	13.12	170.56	0.99	5.31	13.20	157.05	(0.79)	3.43	12.41				
JUL 1996	164.59	1.13	6.02	13.09	161.16	0.89	4.99	11.86	164.28	0.82	6.75	13.89	173.89	1.95	7.36	14.45	158.93	1.20	4.67	12.90				
AGO 1996	166.31	1.04	7.13	13.68	162.65	0.93	5.96	12.52	165.82	0.94	7.76	14.27	176.15	1.31	8.76	15.34	160.87	1.22	5.94	12.55				
SEP 1996	166.57	0.16	7.30	13.28	163.35	0.43	6.42	12.55	166.03	0.13	7.89	13.54	175.55	(0.34)	8.39	14.40	161.47	0.37	6.34	12.77				
OCT 1996	166.45	(0.07)	7.22	11.10	163.44	0.06	6.48	9.89	165.71	(0.19)	7.68	12.30	175.17	(0.22)	8.16	11.83	161.71	0.15	6.49	10.34				
NOV 1996	167.30	0.51	7.77	9.71	164.29	0.52	7.03	10.46	166.63	0.55	8.28	12.92	175.82	0.37	8.56	12.24	162.84	0.70	7.24	11.12				
DIC 1996	167.58	0.17	7.95	7.95	164.79	0.30	7.36	7.36	166.87	0.14	8.44	8.44	175.91	0.05	8.61	8.61	162.77	(0.04)	7.19	7.19				
ENE 1997	167.57	(0.01)	(0.01)	6.30	164.28	(0.31)	-0.31	5.77	168.19	0.79	0.79	7.73	176.11	0.11	0.11	6.56	159.94	(1.74)	(1.74)	3.09				
FEB 1997	167.89	0.19	0.18	3.64	164.59	0.19	(0.12)	2.95	169.24	0.62	1.42	5.54	175.34	(0.43)	(0.32)	3.25	160.30	0.23	(1.51)	1.08				

FUENTE: INSTITUTO NACIONAL DE ESTADISTICA

ELABORACION: BANCO CENTRAL DE BOLIVIA - GERENCIA DE ESTUDIOS ECONOMICOS - SUBGERENCIA DE INVESTIGACION Y ANALISIS.

(\*) Esta información está disponible desde Marzo de 1993.

CUADRO No. 26

INDICE GENERAL DE PRECIOS AL CONSUMIDOR (1)  
(Base 1980 = 100)

AÑO	ENE	FEB	MAR	ABR	MAY	JUN	JUL	AGO	SEP	OCT	NOV	DIC	PROMEDIO ANUAL
1970	17,55	17,61	17,61	17,53	17,63	17,76	17,91	17,92	17,92	18,04	18,16	18,26	17,83
1971	18,15	18,08	18,12	18,02	18,06	18,35	18,62	18,84	18,95	18,85	18,85	18,87	18,48
1972	18,88	18,87	18,75	18,75	18,75	18,91	19,04	18,98	19,05	19,18	23,72	23,32	19,68
1973	23,26	23,30	23,75	24,02	24,16	24,25	25,09	25,95	26,71	29,10	29,56	31,42	25,88
1974	36,44	40,95	41,70	41,98	42,35	43,31	43,44	43,57	42,67	42,34	43,31	43,66	42,14
1975	44,21	44,19	44,17	44,13	44,35	45,15	46,16	46,89	46,97	46,84	46,71	46,29	45,51
1976	46,86	47,44	46,68	46,35	46,69	47,40	47,77	48,01	48,03	48,15	48,38	48,84	47,55
1977	50,41	50,16	49,10	49,30	49,34	51,15	51,67	52,49	52,49	53,28	53,52	53,95	51,40
1978	54,19	53,51	53,54	53,66	53,26	55,24	57,39	58,22	58,67	60,91	60,93	61,22	56,73
1979	61,69	62,99	62,71	62,24	63,81	64,94	66,90	68,20	69,03	70,17	73,25	89,05	67,92
1980	90,63	90,97	92,48	93,28	96,10	101,41	102,90	106,33	103,85	105,23	106,45	110,36	100,00
1981	124,09	126,46	126,11	126,23	129,02	129,20	131,06	138,91	136,23	139,19	139,00	138,09	132,13
1982	141,59	164,33	177,73	200,15	208,19	218,00	265,04	312,44	373,26	427,89	508,15	547,59	295,36
1983	550,85	607,32	679,08	735,90	804,00	829,73	913,25	1.150,11	1.338,85	1.493,31	1.863,38	2.346,35	1.109,35
1984	2.570,72	3.162,16	3.830,51	6.242,76	9.178,07	9.551,51	10.045,95	11.552,43	15.884,63	25.245,14	33.211,33	53.431,89	15.323,92
1985	90.171,91	254.981,06	318.575,12	356.112,31	483.130,38	862.202,58	1.433.869,50	2.386.832,26	3.735.649,88	3.665.998,18	3.783.339,92	4.419.095,58	1.815.829,89
1986	5.875.784,35	6.342.991,08	6.347.167,14	6.575.258,79	6.638.900,48	6.921.660,92	7.045.114,45	7.090.030,13	7.251.553,46	7.294.313,74	7.286.593,83	7.334.083,48	6.833.620,99
1987	7.513.711,42	7.606.141,30	7.659.070,70	7.781.062,85	7.807.518,46	7.790.475,51	7.786.313,87	7.863.644,84	7.909.042,17	8.074.203,16	8.051.252,87	8.116.050,84	7.829.873,98
1988	8.079.478,89	8.236.642,69	8.305.777,58	8.699.116,49	8.822.070,68	9.003.567,67	9.363.126,39	9.587.707,45	9.552.209,61	9.750.596,70	9.732.132,11	9.861.384,30	9.082.817,55
1989	9.909.048,73	9.963.469,20	10.047.175,39	10.058.483,16	10.121.320,06	10.103.141,73	10.149.804,20	10.487.853,35	10.857.470,71	11.083.096,86	11.276.474,17	11.494.614,09	10.460.995,97
1990	11.614.705,55	11.603.827,18	11.644.334,79	11.682.265,95	11.746.963,61	11.982.566,18	12.196.555,14	12.330.631,03	12.475.885,88	12.906.425,95	13.272.497,36	13.564.824,89	12.251.790,29
1991	14.356.598,37	14.395.259,52	14.486.666,44	14.557.805,24	14.672.600,66	14.783.774,72	14.908.231,85	15.061.359,20	15.124.339,23	15.270.581,72	15.397.343,34	15.534.496,67	14.879.088,08
1992	15.933.274,76	16.290.571,92	16.375.852,60	16.418.660,41	16.532.320,76	16.640.076,72	16.785.545,82	16.919.061,08	16.930.305,87	17.018.343,98	17.103.436,20	17.159.877,87	16.673.944,00
1993	17.451.597,50	17.617.388,62	17.808.579,88	17.829.710,29	17.763.696,85	17.923.571,02	18.122.523,77	18.438.689,69	18.537.400,47	18.631.941,72	18.667.342,60	18.756.946,32	18.095.864,06
1994	18.912.629,81	19.014.758,55	18.999.546,66	19.082.644,93	19.209.110,68	19.301.314,89	19.481.783,12	19.721.410,28	19.841.711,49	19.993.898,19	20.328.957,61	20.355.385,38	19.521.095,96
1995	20.524.335,91	20.639.272,75	20.830.186,95	21.153.056,40	21.252.476,23	21.399.119,01	21.482.575,96	21.594.285,88	21.704.417,25	22.113.330,35	22.509.160,75	22.914.327,45	21.509.712,07
1996	23.269.501,07	23.911.105,04	23.858.401,66	23.806.696,67	23.897.356,38	24.023.385,74	24.293.775,98	24.548.126,12	24.587.080,65	24.568.749,11	24.694.776,46	24.736.024,43	24.182.831,96
1997	24.733.551,06	24.780.549,45											24.733.551,06

- 41 -

FUENTE : INSTITUTO NACIONAL DE ESTADISTICA  
ELABORACION : BANCO CENTRAL DE BOLIVIA - GERENCIA DE ESTUDIOS ECONOMICOS - SUBGERENCIA DEL SECTOR MONETARIO - DEPTO. PROGRAMA MONETARIO

NOTA:

(1) : Cobertura Geográfica: La Paz y El Alto hasta febrero/93, a partir de marzo/93 la cobertura geográfica es: La Paz, El Alto, Santa Cruz y Cochabamba.

**TASA DE INTERES ACTIVAS NEGOCIADAS EN EL SISTEMA BANCARIO 1/  
PROMEDIOS MENSUALES  
MONEDA NACIONAL SIN MANTENIMIENTO DE VALOR  
(En porcentajes)**

FECHA	PLAZOS DIAS					EFECTIVA 2/
	1 a 30	31 a 60	61 a 90	91 a 180	181 a 360	
	NOMINALES					
1994:						
MARZO (*)	29.95	47.69	37.96	47.73	42.09	57.29
ABRIL	29.96	45.88	47.21	47.31	46.12	56.97
MAYO	25.56	46.90	46.99	47.79	47.30	61.12
JUNIO	21.77	45.57	36.48	47.82	45.56	42.58
JULIO	33.31	32.89	45.18	46.77	42.47	55.89
AGOSTO	32.22	41.84	42.83	47.57	46.77	53.36
SEPTIEMBRE	25.51	45.86	45.69	47.88	38.09	53.43
OCTUBRE	33.53	41.38	46.15	47.95	40.05	58.31
NOVIEMBRE	29.62	43.83	44.11	47.99	38.01	51.25
DICIEMBRE	22.68	26.42	37.86	47.01	42.68	52.70
1995:						
ENERO	24.69	29.25	28.34	47.86	36.60	46.72
FEBRERO	21.12	40.42	28.80	46.11	41.07	50.26
MARZO	22.26	38.08	27.33	46.89	34.86	44.91
ABRIL	22.96	28.02	35.96	47.48	36.87	45.77
MAYO	25.60	32.11	40.06	47.89	45.26	52.06
JUNIO	26.46	29.42	45.49	47.53	42.33	54.23
JULIO	26.36	32.05	40.98	46.85	36.73	47.98
AGOSTO	26.67	35.69	37.18	40.35	47.51	52.22
SEPTIEMBRE	20.32	39.39	47.22	42.38	40.14	48.45
OCTUBRE	26.95	46.08	39.68	47.66	47.44	60.13
NOVIEMBRE	26.84	47.45	32.83	46.72	46.05	57.66
DICIEMBRE	22.76	42.13	36.63	47.67	43.98	51.82
1996:						
ENERO	22.47	47.36	45.93	43.00	47.77	48.95
FEBRERO	30.01	34.82	43.89	47.01	47.47	52.00
MARZO	32.38	25.75	43.47	47.97	40.67	51.15
ABRIL	34.21	46.31	42.55	47.14	44.64	59.40
MAYO	23.70	28.77	46.88	47.54	45.90	55.25
JUNIO	27.53	37.15	42.14	47.84	43.16	57.97
JULIO	28.48	43.98	40.40	46.82	44.35	58.81
AGOSTO	20.18	45.39	36.72	47.88	41.49	52.07
SEPTIEMBRE	20.55	47.98	46.88	48.00	47.87	49.86
OCTUBRE	48.00	47.93	45.11	47.59	47.24	63.29
NOVIEMBRE	25.73	47.83	40.45	48.00	47.93	60.62
DICIEMBRE	31.22	44.54	37.06	47.95	47.99	62.23
1997:						
ENERO	35.28	39.70	47.01	47.94	43.24	56.54
03 al 07 de febrero de 1997	31.00	48.00	48.00	47.83	48.00	57.31
12 al 14 de febrero de 1997	38.62	48.00	48.00	47.68	48.00	51.02
17 al 21 de febrero de 1997	36.00	47.47	48.00	48.00	48.00	64.05
24 al 28 de febrero de 1997	30.00	48.00	45.35	41.84	47.82	58.76
FEBRERO	32.84	47.91	47.42	45.82	47.95	57.49

FUENTE: REPORTES SEMANALES DE BANCOS

ELABORACION: BANCO CENTRAL DE BOLIVIA - GERENCIA DE ESTUDIOS ECONOMICOS  
SUBGERENCIA DEL SECTOR MONETARIO - DEPTO. DE PROGRAMA MONETARIO

(\*) : Información clasificada por plazos, disponible a partir del 21 de marzo de 1994.

1/ Se refiere a tasas negociadas, según información proporcionada por los bancos del sistema

2/ Incluye recargos y comisiones con anualización mediante fórmulas de interés compuesto

**TASA DE INTERES ACTIVAS NEGOCIADAS EN EL SISTEMA BANCARIO 1/  
PROMEDIO MENSUAL  
MONEDA EXTRANJERA  
(En porcentajes)**

FECHA	PLAZOS DIAS								EFFECTIVA 2/
	1 a 30	31 a 60	61 a 90	91 a 180	181 a 360	361 a 720	721 a 1440	1441 a más	
	NOMINALES								
1994:									
MARZO (*)	15.16	15.19	16.03	14.46	16.54	16.89	14.62	14.45	16.58
ABRIL	15.71	15.87	15.57	14.52	16.49	17.50	15.67	13.64	17.12
MAYO	15.69	15.40	14.56	13.92	16.40	16.24	15.17	14.38	16.49
JUNIO	15.81	15.66	14.98	14.01	15.11	16.40	15.57	15.53	16.76
JULIO	15.07	15.07	14.77	14.15	15.28	16.94	14.54	13.28	16.10
AGOSTO	14.89	15.17	14.70	14.13	15.73	17.23	14.71	14.58	16.11
SEPTIEMBRE	15.00	15.00	14.61	13.62	15.49	16.73	15.43	14.55	15.93
OCTUBRE	14.88	15.30	14.65	13.44	16.37	16.17	15.65	15.29	16.06
NOVIEMBRE	14.67	14.57	14.65	14.06	16.75	16.93	15.05	14.70	16.11
DICIEMBRE	14.65	15.35	14.64	14.28	16.30	16.27	15.05	14.73	16.15
1995:									
ENERO	15.02	15.25	15.39	14.22	15.83	16.48	15.35	15.73	16.38
FEBRERO	14.72	15.25	14.96	14.08	15.39	15.88	15.15	15.30	16.00
MARZO	14.86	15.14	14.88	14.30	15.71	15.71	15.40	14.10	16.02
ABRIL	14.90	15.30	14.96	13.75	15.64	16.57	15.43	14.15	16.00
MAYO	15.13	15.56	15.11	15.10	16.89	16.53	14.98	15.46	16.53
JUNIO	15.34	16.18	15.37	15.67	16.47	16.21	15.20	15.68	16.78
JULIO	15.43	16.72	15.13	15.59	16.25	17.22	15.54	16.81	17.09
AGOSTO	16.51	15.31	15.66	14.66	16.40	16.75	15.32	16.59	16.95
SEPTIEMBRE	15.67	16.31	16.15	15.58	17.37	16.66	15.53	15.15	17.25
OCTUBRE	16.63	16.50	16.13	15.82	17.58	17.39	16.01	16.20	17.80
NOVIEMBRE	16.18	15.66	16.25	15.27	17.81	17.14	16.18	16.35	17.65
DICIEMBRE	16.24	15.92	16.44	16.10	17.40	17.97	15.91	16.64	17.82
1996:									
ENERO	16.29	16.87	16.34	15.45	17.13	18.08	16.34	17.58	17.78
FEBRERO	16.09	16.57	16.34	16.16	17.18	17.97	15.50	16.88	17.70
MARZO	15.76	16.36	16.38	16.23	16.60	17.46	15.97	14.75	17.45
ABRIL	15.92	16.29	15.86	16.30	17.24	18.11	16.91	17.86	17.98
MAYO	15.73	16.30	16.31	16.13	17.58	17.97	16.13	17.57	17.95
JUNIO	15.85	16.41	15.91	16.32	16.87	18.13	16.47	16.75	17.75
JULIO	15.07	16.02	14.68	16.26	17.47	17.20	16.55	17.70	17.57
AGOSTO	15.69	16.06	15.75	15.18	16.71	17.35	16.39	17.47	17.46
SEPTIEMBRE	15.05	16.16	16.08	15.25	17.02	17.61	16.56	17.24	17.51
OCTUBRE	15.14	16.07	15.96	15.08	16.93	18.28	16.92	17.37	17.67
NOVIEMBRE	15.34	15.93	16.04	15.23	18.19	17.77	16.41	16.19	17.72
DICIEMBRE	14.98	14.91	15.99	15.09	17.32	17.46	16.01	16.71	17.19
1997:									
ENERO	15.59	15.94	14.71	14.56	16.47	18.02	16.40	16.90	17.04
03 al 07 de febrero de 1997	15.32	15.35	16.19	14.25	17.49	18.83	16.24	16.46	17.57
12 al 14 de febrero de 1997	15.28	15.98	15.17	15.01	16.71	17.09	16.54	17.38	18.08
17 al 21 de febrero de 1997	15.69	15.70	15.69	15.57	16.61	18.06	15.46	17.63	17.41
24 al 28 de febrero de 1997	15.96	14.71	13.94	15.04	17.19	17.58	16.33	16.98	17.00
FEBRERO	15.65	15.20	14.94	14.97	17.04	17.90	16.00	17.03	17.38

FUENTE: REPORTES SEMANALES DE BANCOS

ELABORACION: BANCO CENTRAL DE BOLIVIA - GERENCIA DE ESTUDIOS ECONOMICOS  
SUBGERENCIA DEL SECTOR MONETARIO - DEPTO. DE PROGRAMA MONETARIO

(\*) : Información clasificada por plazos, disponible a partir del 21 de marzo de 1994.

1/ Se refiere a tasas negociadas, según información proporcionada por los bancos del sistema

2/ Incluye recargos y comisiones con anualización mediante fórmulas de interés compuesto



**TASA DE INTERES PASIVAS NEGOCIADAS EN EL SISTEMA BANCARIO 1/  
PROMEDIOS MENSUALES  
MONEDA NACIONAL SIN MANTENIMIENTO DE VALOR  
(En porcentajes)**

FECHA	PLAZOS DIAS					EFECTIVA 2/
	1 a 30	31 a 60	61 a 90	91 a 180	181 a 360	
	NOMINALES					
1994:						
MARZO (*)	19.07	19.09	21.85	14.20	0.00	18.40
ABRIL	20.23	18.31	13.00	19.80	0.00	19.73
MAYO	15.90	18.76	19.76	20.46	23.97	19.48
JUNIO	19.03	18.33	19.56	19.91	22.49	21.85
JULIO	16.58	17.34	17.40	18.35	20.48	18.85
AGOSTO	15.25	12.21	16.94	15.30	21.67	17.43
SEPTIEMBRE	15.31	16.27	15.11	15.22	20.00	16.70
OCTUBRE	14.30	16.46	16.94	15.60	15.06	15.81
NOVIEMBRE	14.26	15.52	17.91	18.80	15.73	15.69
DICIEMBRE	14.43	14.94	15.65	15.98	15.68	15.78
1995:						
ENERO	15.09	15.00	15.23	15.09	16.99	16.44
FEBRERO	15.63	15.69	14.75	15.00	15.47	16.36
MARZO	18.09	14.54	17.23	13.58	16.00	19.41
ABRIL	19.03	14.83	14.95	14.56	14.71	19.91
MAYO	17.57	14.60	15.07	15.73	21.97	18.96
JUNIO	15.32	14.43	15.56	14.96	17.00	15.80
JULIO	18.04	14.91	15.76	14.92	22.85	20.43
AGOSTO	16.32	16.32	16.05	14.25	22.96	20.38
SEPTIEMBRE	18.13	13.63	16.47	15.80	23.29	20.15
OCTUBRE	14.65	15.62	16.69	20.29	23.41	19.44
NOVIEMBRE	14.91	16.07	15.85	15.21	23.50	17.46
DICIEMBRE	20.04	13.66	15.37	15.37	23.50	21.70
1996:						
ENERO	20.94	15.57	16.43	15.97	17.00	20.91
FEBRERO	20.59	15.48	16.49	16.22	14.64	21.98
MARZO	18.97	15.19	15.99	16.14	16.45	20.66
ABRIL	19.16	13.64	16.96	16.25	14.52	20.63
MAYO	18.37	15.34	16.78	19.91	15.88	19.86
JUNIO	17.96	15.57	15.15	16.94	16.99	19.36
JULIO	18.14	15.11	16.48	16.41	18.86	19.35
AGOSTO	17.48	14.46	16.15	18.48	16.13	19.12
SEPTIEMBRE	15.50	16.35	16.22	15.30	18.85	17.06
OCTUBRE	17.18	14.91	16.75	17.71	17.56	17.38
NOVIEMBRE	15.67	15.10	15.80	14.35	17.26	16.75
DICIEMBRE	15.49	14.18	15.32	16.43	17.04	16.84
1997:						
ENERO	15.00	15.12	16.14	16.00	13.67	16.33
03 al 07 de febrero de 1997	14.47	14.50	13.70	13.87	15.00	15.42
12 al 14 de febrero de 1997	14.36	14.35	15.55	16.00	16.25	15.42
17 al 21 de febrero de 1997	15.32	14.60	14.04	0.00	15.50	16.46
24 al 28 de febrero de 1997	15.74	14.61	14.35	16.00	15.69	17.01
FEBRERO	15.38	14.55	14.32	13.96	15.59	16.55

FUENTE: REPORTES SEMANALES DE BANCOS

ELABORACION: BANCO CENTRAL DE BOLIVIA - GERENCIA DE ESTUDIOS ECONOMICOS  
SUBGERENCIA DEL SECTOR MONETARIO - DEPTO. DE PROGRAMA MONETARIO

(\*) : Información clasificada por plazos, disponible a partir del 21 de marzo de 1994.

1/ Se refiere a tasas negociadas, según información proporcionada por los bancos del sistema

2/ Incluye recargos y comisiones con anualización mediante fórmulas de interés compuesto

**TASA DE INTERES PASIVAS NEGOCIADAS EN EL SISTEMA BANCARIO 1/  
PROMEDIOS MENSUALES  
MONEDA EXTRANJERA  
(En porcentajes)**

FECHA	PLAZOS DIAS							EFECTIVA 2/
	1 a 30	31 a 60	61 a 90	91 a 180	181 a 360	361 a 720	721 a 1440	
	NOMINALES							
1994:								
MARZO (*)	9.06	9.14	9.55	10.42	10.91	11.30	0.00	10.12
ABRIL	9.00	9.10	9.84	10.13	10.71	11.07	0.00	10.12
MAYO	8.98	9.00	9.73	10.23	10.36	10.98	11.00	10.02
JUNIO	8.84	8.99	9.60	10.15	10.55	11.05	0.00	10.03
JULIO	8.89	9.01	9.64	9.92	10.27	11.02	0.00	9.89
AGOSTO	8.89	8.81	9.34	9.83	10.08	10.83	0.00	9.77
SEPTIEMBRE	9.06	8.73	9.55	10.06	10.66	11.06	10.00	10.05
OCTUBRE	8.70	8.81	9.49	9.75	10.11	10.91	0.00	9.74
NOVIEMBRE	8.87	8.87	9.38	9.88	10.27	10.79	7.73	9.75
DICIEMBRE	8.85	8.71	9.10	9.94	10.17	10.47	10.25	9.58
1995:								
ENERO	8.49	8.69	9.15	9.73	10.12	11.00	9.42	9.61
FEBRERO	8.40	8.54	9.23	9.86	10.10	11.13	11.35	9.58
MARZO	8.68	8.78	9.33	9.93	10.03	10.95	10.25	9.66
ABRIL	8.59	8.90	9.37	10.03	10.54	11.28	10.25	9.77
MAYO	8.79	9.31	9.76	10.10	11.14	11.60	12.39	10.11
JUNIO	9.96	9.34	9.77	10.61	11.19	11.78	0.00	10.61
JULIO	9.87	9.68	9.97	10.39	11.42	11.91	12.50	10.64
AGOSTO	9.68	9.57	9.97	10.53	11.62	11.73	12.50	10.59
SEPTIEMBRE	9.53	9.62	9.88	10.52	11.48	12.19	11.87	10.52
OCTUBRE	10.34	9.99	10.17	10.77	11.89	12.33	10.89	11.02
NOVIEMBRE	10.11	10.09	10.34	10.66	11.97	12.72	11.50	10.90
DICIEMBRE	10.72	10.61	10.36	11.02	11.71	12.71	9.36	11.28
1996:								
ENERO	10.45	10.48	10.42	11.04	11.81	12.25	12.00	11.20
FEBRERO	10.05	10.18	10.71	11.33	11.57	12.54	0.00	11.10
MARZO	9.18	10.13	10.37	10.74	11.10	12.25	11.50	10.61
ABRIL	9.38	9.82	10.04	10.56	11.27	12.34	0.00	10.53
MAYO	9.29	9.59	10.18	10.56	10.99	12.23	0.00	10.46
JUNIO	8.79	9.36	9.76	10.23	11.04	11.71	13.00	10.17
JULIO	8.61	9.04	9.62	10.02	10.47	11.63	12.75	9.86
AGOSTO	8.59	8.86	9.53	9.96	10.68	11.55	0.00	9.95
SEPTIEMBRE	8.54	8.90	9.37	9.96	10.34	11.37	10.50	9.76
OCTUBRE	8.43	8.90	9.48	10.10	9.92	11.20	11.99	9.67
NOVIEMBRE	7.75	8.65	9.23	9.36	9.97	10.88	11.61	9.26
DICIEMBRE	7.66	8.51	8.67	9.36	9.94	10.90	12.39	8.96
1997:								
ENERO	7.53	8.15	8.83	8.95	9.76	10.68	10.38	9.03
03 al 07 de febrero de 1997	7.28	8.36	8.72	8.98	9.37	10.41	10.00	8.67
12 al 14 de febrero de 1997	6.59	8.42	8.76	8.92	9.25	9.93	0.00	8.40
17 al 21 de febrero de 1997	7.47	7.75	8.17	8.92	10.16	10.32	0.00	8.79
24 al 28 de febrero de 1997	7.33	7.87	8.63	8.65	9.41	10.17	9.50	8.57
FEBRERO	7.16	8.12	8.58	8.87	9.59	10.23	9.63	8.62

FUENTE: REPORTES SEMANALES DE BANCOS

ELABORACION: BANCO CENTRAL DE BOLIVIA - GERENCIA DE ESTUDIOS ECONOMICOS  
SUBGERENCIA DEL SECTOR MONETARIO - DEPTO. PROGRAMA MONETARIO

(\*) : Información clasificada por plazos, disponible a partir del 21 de marzo de 1994.

1/ Se refiere a tasas negociadas, según información proporcionada por los bancos del sistema

2/ Incluye recargos y comisiones con anualización mediante fórmulas de interés compuesto

**TASA DE INTERES PASIVAS NEGOCIADAS EN EL SISTEMA BANCARIO 1/  
PROMEDIOS MENSUALES  
MONEDA NACIONAL CON MANTENIMIENTO DE VALOR  
(En porcentajes)**

FECHA	PLAZOS DIAS						EFFECTIVA 2/
	1 a 30	31 a 60	61 a 90	91 a 180	181 a 360	361 a 720	
NOMINALES							
1994:							
MARZO (*)	8.74	10.27	8.50	9.12	11.75	0.00	9.90
ABRIL	9.98	10.50	9.71	11.17	9.28	0.00	10.35
MAYO	9.37	10.05	9.97	9.37	10.71	0.00	9.99
JUNIO	8.95	10.22	10.16	8.13	11.71	0.00	10.06
JULIO	9.07	9.18	9.72	8.94	9.25	0.00	9.41
AGOSTO	9.36	9.24	9.66	8.78	9.31	0.00	9.31
SEPTIEMBRE	9.68	9.09	9.21	8.49	9.54	8.46	9.37
OCTUBRE	9.56	9.06	9.68	8.68	9.30	8.91	9.33
NOVIEMBRE	9.54	8.83	9.51	8.53	9.50	12.80	9.20
DICIEMBRE	9.30	8.35	9.23	10.01	8.93	7.50	9.42
1995:							
ENERO	10.88	8.67	9.47	9.68	9.53	0.00	10.40
FEBRERO	7.93	7.60	9.70	8.22	8.20	10.50	8.87
MARZO	8.56	8.66	9.44	10.00	9.52	8.00	9.63
ABRIL	10.24	0.00	11.83	9.07	7.60	10.50	9.65
MAYO	9.44	9.25	9.50	9.05	10.82	0.00	9.79
JUNIO	7.41	9.84	9.97	7.25	10.02	0.00	9.92
JULIO	8.90	8.50	9.76	9.79	9.65	0.00	9.96
AGOSTO	7.68	9.92	9.43	9.66	8.82	0.00	9.78
SEPTIEMBRE	9.91	9.25	9.54	9.62	9.08	0.00	9.90
OCTUBRE	9.11	9.00	9.77	9.27	8.30	0.00	9.51
NOVIEMBRE	8.94	8.74	9.37	9.72	10.06	0.00	9.64
DICIEMBRE	10.05	8.30	9.79	10.75	7.55	7.50	10.26
1996:							
ENERO	9.96	10.71	9.95	9.39	11.63	12.12	10.60
FEBRERO	10.39	9.90	10.25	9.91	10.42	0.00	10.40
MARZO	9.41	6.95	10.12	9.38	11.00	0.00	9.90
ABRIL	9.87	7.10	8.70	9.72	8.93	11.75	9.86
MAYO	8.97	10.06	9.30	8.84	11.02	0.00	10.17
JUNIO	9.54	8.65	10.38	0.00	10.50	0.00	10.02
JULIO	9.53	8.32	7.63	10.84	10.72	0.00	10.07
AGOSTO	7.57	9.82	7.98	7.71	10.97	0.00	9.05
SEPTIEMBRE	7.88	8.11	9.63	9.70	10.50	11.00	9.54
OCTUBRE	8.80	8.64	7.82	9.51	8.51	11.36	9.55
NOVIEMBRE	0.00	9.50	9.50	9.67	0.00	0.00	10.00
DICIEMBRE	8.71	0.00	7.00	10.75	10.50	0.00	9.72
1997:							
ENERO	6.05	8.50	9.50	8.81	10.27	0.00	7.14
03 al 07 de febrero de 1997	5.90	9.00	6.00	8.44	0.00	0.00	8.44
12 al 14 de febrero de 1997	0.00	0.00	0.00	10.00	0.00	0.00	10.25
17 al 21 de febrero de 1997	0.00	0.00	0.00	8.50	9.25	0.00	8.68
24 al 28 de febrero de 1997	6.00	0.00	0.00	0.00	0.00	0.00	6.17
FEBRERO	5.90	9.00	6.00	8.55	9.25	0.00	8.57

FUENTE: REPORTES SEMANALES DE BANCOS

ELABORACION: BANCO CENTRAL DE BOLIVIA - GERENCIA DE ESTUDIOS ECONOMICOS  
SUBGERENCIA DEL SECTOR MONETARIO - DEPTO. DE PROGRAMA MONETARIO

(\*) : Información clasificada por plazos, disponible a partir del 21 de marzo de 1994.

1/ Se refiere a tasas negociadas, según información proporcionada por los bancos del sistema

2/ Incluye recargos y comisiones con anualización mediante fórmulas de interés compuesto

CUADRO No. 32

**TASAS DE INTERES PASIVAS EN EL SISTEMA BANCARIO NACIONAL  
PROMEDIOS MENSUALES**

(En porcentajes)

FECHA	C A J A D E A H O R R O			
	MONEDA NACIONAL SMV		MONEDA EXTRANJERA ME	
	Nominales (1)	Efectivas (2)	Nominales (1)	Efectivas (2)
1986	29,57			
1987	22,45	25,01		
1988	20,15	21,61	7,10	7,23
1989	16,65	17,52	7,88	8,05
1990	17,67	18,50	8,58	8,81
1991	18,53	19,40	7,84	8,02
1992	19,71	20,79	8,00	8,19
1993	19,72	20,74	7,57	7,75
1994	15,40	16,23	6,70	6,87
1995	15,76	16,68	6,94	7,12
ENE96	15,76	16,68	6,94	7,12
FEB96	15,86	16,78	7,00	7,18
MAR96	15,93	16,87	7,07	7,27
ABR96	15,83	16,79	7,09	7,29
MAY96	15,96	16,95	7,09	7,30
JUN96	15,89	16,87	7,05	7,25
JUL96	15,46	16,40	6,95	7,15
AGO96	15,15	16,08	6,92	7,11
SEP96	15,21	16,13	6,99	7,18
OCT96	14,94	15,83	6,98	7,18
NOV96	14,96	15,84	6,99	7,19
DIC96	15,06	15,97	6,96	7,16
ENE97	14,61	15,49	6,93	7,12
FEB97	14,25	15,10	6,90	7,10

FUENTE : REPORTE SEMANALES DE LOS BANCOS

ELABORACION : BANCO CENTRAL DE BOLIVIA - GERENCIA DE ESTUDIOS ECONOMICOS  
SUBGERENCIA DEL SECTOR MONETARIO - DEPTO. PROGRAMA MONETARIO

NOTAS:

- (1) : No incluye impuestos, las tasas nominales básicas y totales son iguales.  
 (2) : Incluye recargos y comisiones con anualización mediante fórmulas de interés compuesto a partir de agosto de 1987 (según D.S. 21660).  
 (SMV) : Sin Mantenimiento de Valor  
 (M/E) : Moneda Extranjera

**CUADRO No. 33**

**TASAS DE INTERES EFECTIVAS ANUALES EN EL SISTEMA BANCARIO NACIONAL (1)  
PROMEDIOS MENSUALES  
(En porcentajes)**

A fin de:	ACTIVAS			CAJA DE AHORROS		DEPOSITOS A PLAZO FIJO		
	MN - SMV	MN - CMV	ME	MN - SMV	ME	MN - SMV	MN - CMV	ME
1987	43.17	30.06	28.45	25.01		32.72	15.43	17.77
1988	39.58	26.08	24.40	21.61	7.23	27.80	14.21	15.84
1989	39.43	26.61	24.44	17.52	8.05	20.78	15.46	16.06
1990	38.94	24.49	22.21	18.50	8.81	20.45	13.67	14.42
1991	37.91	19.45	19.05	19.40	8.02	19.04	10.56	11.42
1992	58.83	17.13	18.60	20.79	8.19	23.99	10.04	11.65
1993	59.62	16.18	17.85	20.74	7.75	19.65	9.70	10.15
1994	52.70	17.02	16.15	16.23	6.87	15.78	9.42	9.58
1995	51.82	11.92	17.82	16.68	7.12	21.70	10.26	11.28
ENE96	48.95	11.46	17.78	16.68	7.12	20.91	10.60	11.20
FEB96	52.00	13.67	17.70	16.78	7.18	21.98	10.40	11.10
MAR96	51.15	11.96	17.45	16.87	7.27	20.66	9.90	10.61
ABR96	59.40	13.84	17.98	16.79	7.29	20.63	9.86	10.53
MAY96	55.25	14.61	17.95	16.95	7.30	19.86	10.17	10.46
JUN96	57.97	14.75	17.75	16.87	7.25	19.36	10.02	10.17
JUL96	58.81	14.95	17.57	16.40	7.15	19.35	10.07	9.86
AGO96	52.07	13.50	17.46	16.08	7.11	19.12	9.05	9.95
SEP96	49.86	14.50	17.51	16.13	7.18	17.06	9.54	9.76
OCT96	63.29	12.46	17.67	15.83	7.18	17.38	9.55	9.67
NOV96	60.62	15.24	17.72	15.84	7.19	16.75	10.00	9.26
DIC96	62.23	22.96	17.19	15.97	7.16	16.84	9.72	8.96
ENE97	56.54	15.13	17.04	15.49	7.12	16.33	7.14	9.03
FEB97	57.49	12.87	17.38	15.10	7.10	16.55	8.57	8.62

FUENTE : REPORTE SEMANALES DE BANCOS

ELABORACION : BANCO CENTRAL DE BOLIVIA - GERENCIA DE ESTUDIOS ECONOMICOS - SUBGERENCIA DEL SECTOR MONETARIO - DEPTO. PROGRAMA MONETARIO

NOTAS:

(1) : Las Tasas Efectivas incluyen recargos y comisiones con anualización mediante fórmulas de interés compuesto a partir de agosto de 1987 ( según D.S. 216610 del 10 de julio de 1987 ).

MN - SMV : Moneda Nacional Sin Mantenimiento de Valor

MN - CMV : Moneda Nacional Con Mantenimiento de Valor

ME : Moneda Extranjera

**ESTRUCTURA DE LAS TASAS DE INTERES PARA CERTIFICADOS DE DEPOSITO (CD's) 1/**

	1992	1993	1994	1995	1996								1997								
	23 Dic	30 Dic	28 Dic	27 Dic	31 Ene	28 Feb	27 Mar	24 Abr	29 May	26 Jun	31 Jul	28 Ago	25 Sep	30 Oct	27 Nov	30 Dic	29 Ene	05 Feb	12 Feb	19 Feb	26 Feb
<b><u>CERTIFICADOS DE DEPOSITOS</u></b>																					
<b><u>Tasas de Descuento</u></b>																					
Moneda Nacional (Bs)																					
4 semanas	19.50	18.30	18.25	21.51	--	--	--	--	--	--	--	16.50	16.10	--	14.82	--	13.42	14.00	--	13.96	13.50
Moneda Extranjera (\$us)																					
4 semanas	7.48	6.59	7.00	12.94	12.50	10.09	8.10	8.14	7.80	7.60	7.90	7.85	7.00	6.00	4.00	6.06	5.68	4.95	4.95	5.50	5.69
Mantenimiento de Valor (\$us)																					
4 semanas	--	--	6.79	13.00	--	10.06	8.10	8.10	7.80	--	7.80	--	7.01	--	5.52	--	--	5.93	--	--	--
<b><u>Tasas de Rendimiento</u></b>																					
Moneda Nacional (Bs)																					
4 semanas		18.56	18.51	21.88	--	--	--	--	--	--	--	16.71	16.30	--	14.99	--	13.56	14.15	--	14.11	13.64
Moneda Extranjera (\$us)																					
4 semanas		6.62	7.04	13.07	12.62	10.17	8.15	8.19	7.85	7.65	7.95	7.90	7.04	6.03	4.01	6.09	5.71	4.97	4.97	5.52	5.72
Mantenimiento de Valor (\$us)																					
4 semanas		--	6.83	13.13	--	10.14	8.15	8.15	7.85	--	7.85	--	7.05	--	5.54	--	--	5.96	--	--	--
<b><u>Tasas Anualizadas</u></b>																					
Moneda Nacional (Bs)																					
4 semanas	22.05	20.55	20.18	24.23	--	--	--	--	--	--	--	18.07	17.59	--	16.07	--	14.44	15.12	--	15.07	14.54
Moneda Extranjera (\$us)																					
4 semanas	7.90	6.93	7.27	13.89	13.38	10.66	8.46	8.51	8.14	7.92	8.25	8.19	7.27	6.20	4.09	6.26	5.86	5.08	5.08	5.67	5.87
Mantenimiento de Valor (\$us)																					
4 semanas	--	--	7.05	13.96	--	10.63	8.46	8.46	8.14	--	8.14	--	7.28	--	5.69	--	--	6.12	--	--	--

FUENTE: BANCO CENTRAL DE BOLIVIA - GERENCIA DE MONEDA Y CREDITO - SUBGERENCIA DE OPERACIONES DE MERCADO ABIERTO

1/ La tasa de descuento es el promedio de adjudicación en la subastas de CDs.

**ESTRUCTURA DE LAS TASAS DE INTERES PARA LETRAS DE TESORERIA (LT's)**  
**BANCO CENTRAL DE BOLIVIA 1/**

	1992	1993	1994	1995	1996												1997				
	23	30	28	27	31	28	27	24	29	26	31	28	25	30	27	30	29	05	12	19	26
	Dic	Dic	Dic	Dic	Ene	Feb	Mar	Abr	May	Jun	Jul	Ago	Sep	Oct	Nov	Dic	Ene	Feb	Feb	Feb	Feb
<b>LETRAS DE TESORERIA</b>																					
<b>Tasas de Descuento</b>																					
<b>Moneda Nacional (Bs)</b>																					
13 semanas	--	--	--	22.75	22.20	21.01	--	--	18.10	--	18.10	17.33	17.19	--	15.14	--	13.85	13.00	--	--	--
26 semanas	--	--	--	--	--	--	--	--	--	--	--	--	17.50	16.57	15.20	--	13.99	13.07	--	--	14.50
<b>Moneda Extranjera (\$us)</b>																					
13 semanas	7.20	7.80	--	13.40	12.99	10.68	9.40	--	9.01	9.00	8.25	8.00	7.54	--	6.39	--	--	5.80	--	5.50	--
26 semanas	--	--	--	--	--	10.75	9.76	--	--	--	--	--	8.06	7.69	--	--	6.39	--	5.80	--	--
51 semanas	--	--	--	--	--	--	--	--	--	--	--	--	--	8.00	7.55	--	7.21	7.00	--	6.50	7.99
77 semanas	--	--	--	--	--	--	--	--	--	--	--	--	--	--	--	--	--	--	--	--	--
102 semanas	--	--	--	--	--	--	--	--	--	--	--	9.30	9.07	--	7.99	--	7.67	--	--	7.92	7.92
<b>Mantenimiento de Valor (\$us)</b>																					
13 semanas	--	--	--	--	--	--	--	--	--	--	--	--	--	--	--	--	--	--	--	--	--
26 semanas	--	--	--	--	--	--	--	--	--	--	--	--	--	--	--	--	--	--	--	--	--
<b>Tasas de Rendimiento</b>																					
<b>Moneda Nacional (Bs)</b>																					
13 semanas	--	--	--	24.14	23.52	22.19	--	--	18.97	--	18.97	18.12	17.97	--	15.74	--	14.35	13.44	--	--	--
26 semanas	--	--	--	--	--	--	--	--	--	--	--	--	19.20	18.08	16.47	--	15.05	13.99	--	--	15.65
<b>Moneda Extranjera (\$us)</b>																					
13 semanas	7.96	--	--	13.87	13.43	10.98	9.83	--	9.22	9.21	8.43	8.17	7.69	--	6.49	--	--	5.89	--	5.58	--
26 semanas	--	--	--	--	--	11.37	10.27	--	--	--	--	--	8.40	8.00	--	--	6.49	--	5.89	--	--
51 semanas	--	--	--	--	--	--	--	--	--	--	--	--	--	8.69	8.16	--	7.77	7.52	--	6.95	8.66
77 semanas	--	--	--	--	--	--	--	--	--	--	--	--	--	--	--	--	--	--	--	--	--
102 semanas	--	--	--	--	--	--	--	--	--	--	--	11.40	11.06	--	9.49	--	7.82	--	--	8.08	8.08
<b>Mantenimiento de Valor (\$us)</b>																					
13 semanas	--	--	--	--	--	--	--	--	--	--	--	--	--	--	--	--	--	--	--	--	--
26 semanas	--	--	--	--	--	--	--	--	--	--	--	--	--	--	--	--	--	--	--	--	--
<b>Tasas Anualizadas</b>																					
<b>Moneda Nacional (Bs)</b>																					
13 semanas	--	--	--	26.40	--	24.10	--	--	20.35	--	20.35	19.39	19.21	--	16.69	--	15.14	14.13	--	--	--
26 semanas	--	--	--	--	--	--	--	--	--	--	--	--	20.11	18.89	17.14	--	15.61	14.48	--	--	16.25
<b>Moneda Extranjera (\$us)</b>																					
13 semanas	7.65	8.31	--	14.60	14.12	11.44	9.98	--	9.54	9.53	8.69	8.42	7.91	--	6.65	--	--	6.02	--	5.69	--
26 semanas	--	--	--	--	--	11.69	10.53	--	--	--	--	--	8.58	8.16	--	--	6.71	--	6.06	--	--
51 semanas	--	--	--	--	--	--	--	--	--	--	--	--	--	8.69	8.16	--	7.77	7.52	--	6.95	8.66
77 semanas	--	--	--	--	--	--	--	--	--	--	--	--	--	--	--	--	--	--	--	--	--
102 semanas	--	--	--	--	--	--	--	--	--	--	--	10.83	10.52	--	9.09	--	8.68	--	--	9.00	9.00
<b>Mantenimiento de Valor (\$us)</b>																					
13 semanas	--	--	--	--	--	--	--	--	--	--	--	--	--	--	--	--	--	--	--	--	--
26 semanas	--	--	--	--	--	--	--	--	--	--	--	--	--	--	--	--	--	--	--	--	--

FUENTE: BANCO CENTRAL DE BOLIVIA - GERENCIA DE MONEDA Y CREDITO - SUBGERENCIA DE OPERACIONES DE MERCADO ABIERTO

ELABORACION: BANCO CENTRAL DE BOLIVIA - GERENCIA DE ESTUDIOS ECONOMICOS

1/ La tasa de descuento es el promedio de adjudicación en la subastas de LTs.

(En porcentajes)

A fin de:	DEPOSITOS A LA VISTA				DEPS. CAJA DE AHORRO				DEPOSITOS A PLAZO FIJO				DEPOSITOS A PLAZO (3)				DEP. PREV. DE IMPORT		OTROS DEPOSITOS (4)				TRIBUTOS FISCALES				Encaje modificado en fecha:
	Boos.Nales. M/N	Boos.Extr. M/E	Boos.Nales. M/N	Boos.Extr. M/E	Boos.Nales. M/N	Boos.Extr. M/E	Boos.Nales. M/N	Boos.Extr. M/E	Boos.Nales. M/N	Boos.Extr. M/E	Boos.Nales. M/N	Boos.Extr. M/E	Boos.Nales. M/N	Boos.Extr. M/E	Boos.Nales. M/N	Boos.Extr. M/E	Boos.Nales. M/N	Boos.Extr. M/E	Boos.Nales. M/N	Boos.Extr. M/E	Boos.Nales. M/N	Boos.Extr. M/E	Boos.Nales. M/N	Boos.Extr. M/E			
1985 (1)	50	0	50	0	20	0	20	0	10	0	10	0	100	0	100	0	0	0	0	0	0	0	0	0	0	01-Sep-85	
1986	40	0	40	0	16	0	16	0	8	0	8	0	80	0	80	0	0	0	0	0	0	0	0	0	0	26-Aug-86	
1987 (2)	20	20	20	20	20	20	20	20	10	10	10	10	0	0	0	0	0	0	100	100	100	100	100	100	100		
1988	20	20	20	20	20	20	20	20	10	10	10	10	0	0	0	0	100	100	100	100	100	100	100	100	100		
1989	20	20	20	20	20	20	20	20	10	10	10	10	0	0	0	0	100	100	100	100	100	100	100	100	100		
1990	20	20	20	20	20	20	20	20	10	10	10	10	0	0	0	0	100	100	100	100	100	100	100	100	100		
1991	20	20	20	20	20	20	20	20	10	10	10	10	0	0	0	0	100	100	100	100	100	100	100	100	100		
1992	20	20	20	20	20	20	20	20	10	10	10	10	0	0	0	0	100	100	100	100	100	100	100	100	100		
1993	20	20	20	20	20	20	20	20	10	10	10	10	0	0	0	0	100	100	100	100	100	100	100	100	100		
1994 (5)(6)	10	20	10	20	10	20	10	20	4	10	4	10	0	0	0	0	100	100	100	100	100	100	100	100	100		
1995	10	20	10	20	10	20	10	20	4	10	4	10	0	0	0	0	100	100	100	100	100	100	100	100	100		
ENE96	10	20	10	20	10	20	10	20	4	10	4	10	0	0	0	0	100	100	100	100	100	100	100	100	100		
FEB96	10	20	10	20	10	20	10	20	4	10	4	10	0	0	0	0	100	100	100	100	100	100	100	100	100		
MAR96	10	20	10	20	10	20	10	20	4	10	4	10	0	0	0	0	100	100	100	100	100	100	100	100	100		
ABR96	10	20	10	20	10	20	10	20	4	10	4	10	0	0	0	0	100	100	100	100	100	100	100	100	100		
MAY96	10	20	10	20	10	20	10	20	4	10	4	10	0	0	0	0	100	100	100	100	100	100	100	100	100		
JUN96	10	20	10	20	10	20	10	20	4	10	4	10	0	0	0	0	100	100	100	100	100	100	100	100	100		
JUL96	10	20	10	20	10	20	10	20	4	10	4	10	0	0	0	0	100	100	100	100	100	100	100	100	100		
AGO96	10	20	10	20	10	20	10	20	4	10	4	10	0	0	0	0	100	100	100	100	100	100	100	100	100		
SEP96	10	20	10	20	10	20	10	20	4	10	4	10	0	0	0	0	100	100	100	100	100	100	100	100	100		
OCT96	10	20	10	20	10	20	10	20	4	10	4	10	0	0	0	0	100	100	100	100	100	100	100	100	100		
NOV96	10	20	10	20	10	20	10	20	4	10	4	10	0	0	0	0	100	100	100	100	100	100	100	100	100		
DIC96	10	20	10	20	10	20	10	20	4	10	4	10	0	0	0	0	100	100	100	100	100	100	100	100	100		
ENE97	10	20	10	20	10	20	10	20	4	10	4	10	0	0	0	0	100	100	100	100	100	100	100	100	100		
FEB97	10	20	10	20	10	20	10	20	4	10	4	10	0	0	0	0	100	100	100	100	100	100	100	100	100		

FUENTE: SUPERINTENDENCIA DE BANCOS

ELABORACION: BANCO CENTRAL DE BOLIVIA - GERENCIA DE ESTUDIOS ECONOMICOS - SUBGERENCIA DEL SECTOR MONETARIO - DEPARTAMENTO DE PROGRAMA MONETARIO

(1) : Los depósitos tanto en M/E como M/N con mantenimiento de valor, quedan exentos de constituir encaje

(2) : Encaje sobre depósitos en moneda extranjera y moneda nacional con mantenimiento de valor a partir del D.S. 21660 (10 de julio 1987)

(3) : Sujeto a reglamentación especial

(4) : Incluye Otros Depósitos Vista

(5) : De acuerdo a Ley 1485 de 14 de abril de 1993 y normada por Resolución de Directorio N°142/93, el encaje legal se divide en: encaje mínimo y encaje adicional, que se aplicará a partir del 3 de mayo de 1994. El encaje mínimo, tanto en M/N, M/E Y M/N con mantenimiento de valor, será de 10% para depósitos a la vista y ahorro, y 4% para depósitos a plazo fijo menores a un año. El encaje adicional, lo determinó el Directorio del BCB y se fijó en 10% para depósitos a la vista, depósitos en caja de ahorros, y 8% para depósitos a plazo menores a un año, aplicable a las tres denominaciones.

(6) : Por Resolución de Directorio N°065/94, se elimina el encaje adicional para depósitos en moneda nacional.

NOTA: Por Resolución de Directorio No. 142/93. Asunto: GERENCIA GENERAL - ENCAJE LEGAL, el artículo 10 dice:

"El encaje legal establecido para depósitos a más de un año se adecuará al siguiente cronograma:

7 de diciembre de 1993: 8,5% de encaje

1ro de enero de 1994: 7,0% de encaje

1ro de febrero de 1994: 5,5% de encaje

1ro de marzo de 1994: 4,0% de encaje

1ro de abril de 1994: 2,5% de encaje

3 de mayo de 1994: exentos de encaje

A partir del 4 de mayo de 1994, se establece que los bancos deben constituir Encaje Adicional exclusivamente con títulos AA (TAA'a) del BCB con las siguientes tasas:

- 10% para depósitos a la vista y caja de ahorros

- 8% para depósitos a plazo fijo en ME y MVDOL menores a un año

El encaje adicional en MN se elimina a partir del 1° julio de 1994



TASAS LIBOR PARA OPERACIONES EN DOLARES AMERICANOS

(En porcentajes)

PERIODO	7 DIAS		30 DIAS		60 DIAS		90 DIAS		180 DIAS		270 DIAS		1 AÑO	
	FIN DE PERIODO	PROMEDIO PERIODO	FIN DE PERIODO	PROMEDIO PERIODO	FIN DE PERIODO	PROMEDIO PERIODO	FIN DE PERIODO	PROMEDIO PERIODO	FIN DE PERIODO	PROMEDIO PERIODO	FIN DE PERIODO	PROMEDIO PERIODO	FIN DE PERIODO	PROMEDIO PERIODO
1980			18.0000	14.4095	17.7500	14.3079	17.3750	14.1958	16.3750	14.4392			14.7500	13.5737
1981			13.3125	16.6243	13.5625	16.6764	13.8125	16.7829	14.8750	16.4189			14.8125	15.9798
1982			9.1250	12.8187	9.1250	12.8461	9.1250	13.1049	9.3125	13.3694			9.6250	13.5307
1983			9.6875	9.3590	9.7500	9.4538	9.8125	9.5966	10.0625	9.7595			10.3125	10.0042
1984			8.5000	10.5422	8.5625	10.6864	8.7500	10.8279	9.3125	11.1820			10.0000	11.7209
1985			8.3750	8.2034	8.1875	8.2159	8.1250	8.3640	8.1250	8.6149			8.1250	9.0618
1986			7.7500	6.9363	6.9375	6.8775	6.6875	6.8538	6.3750	6.7967			6.3125	6.9425
1987			8.0625	6.9216	7.9375	7.0274	7.9375	7.1730	7.9375	7.3117			8.0625	7.5468
1988			9.6250	7.8267	9.5000	7.9308	9.5000	7.9800	9.5000	8.1258			9.5625	8.3418
1989			8.9375	9.2825	8.6250	9.2942	8.5625	9.2975	8.3750	9.2808			8.1875	9.3275
1990			9.1250	8.2308	8.3750	8.2508	8.2500	8.2558	7.8750	8.2933			7.6875	8.4233
1991	6.5625	5.7877	4.8750	5.9500	4.5625	5.9645	4.3750	5.9783	4.3750	6.0729	4.3750	6.1294	4.4375	6.3380
1992	4.1250	3.6810	3.5000	3.7478	3.5000	3.8125	3.5625	3.8381	3.6875	3.9355	3.8125	4.0820	4.0625	4.2560
1993	3.5000	3.1413	3.3125	3.3478	3.3125	3.3614	3.3125	3.3614	3.5000	3.4918	3.6250	3.6223	3.1875	3.7989
1994	6.6250	5.7143	6.1250	6.0604	6.3125	6.2054	6.5000	6.3482	7.0000	6.8185	7.3750	7.1994	7.6875	7.5208
1995	5.6875	5.8344	5.6875	5.8688	5.6250	5.7938	5.6250	5.7656	5.5313	5.6125	5.4375	5.5313	5.4375	5.5109
ENE95	5.9375	5.7232	6.0000	5.9167	6.1875	6.1637	6.3125	6.3512	6.6875	6.8214	7.0000	7.2173	7.3125	7.5625
FEB95	6.0000	6.0451	6.1250	6.1111	6.1875	6.1944	6.2500	6.2743	6.5000	6.5903	6.7500	6.8785	7.0000	7.1528
MAR95	6.1250	6.0380	6.1250	6.1169	6.1875	6.1957	6.2500	6.2636	6.5000	6.4565	6.5625	6.5951	6.7500	6.7935
ABR95	6.0000	6.0592	6.0625	6.1151	6.1250	6.1809	6.1875	6.2434	6.3125	6.4079	6.4375	6.5395	6.5000	6.6612
MAY95	6.0000	6.0284	6.0625	6.0625	6.0625	6.1108	6.0625	6.1307	6.0625	6.1903	6.0313	6.2287	6.0313	6.2898
JUN95	6.0625	6.0476	6.0625	6.0506	6.0000	6.0387	6.0000	6.0074	5.8750	5.8988	5.8125	5.8571	5.7500	5.8497
JUL95	5.8125	5.8938	5.8125	5.9250	5.8750	5.9234	5.8750	5.9109	5.8750	5.8609	5.8750	5.8375	5.8750	5.8453
AGO95	5.8125	5.8239	5.8750	5.8949	5.8750	5.9006	5.8750	5.9006	5.9063	5.9190	5.9063	5.9361	5.9375	5.9744
SEP95	5.8750	5.8214	5.8750	5.8557	5.8750	5.8557	5.9375	5.8586	5.9375	5.8646	5.9375	5.8631	5.9375	5.8646
OCT95	5.8125	5.8097	5.8438	5.8707	5.9375	5.8750	5.9063	5.6690	5.8750	5.8963	5.8125	5.8807	5.8125	5.8778
NOV95	5.8750	5.8214	5.9688	5.8244	5.9063	5.8944	5.8438	5.8646	5.8875	5.7321	5.6250	5.6696	5.6250	5.6696
DIC95	5.6875	5.8344	5.6875	5.8688	5.6250	5.7938	5.6250	5.7656	5.5313	5.6125	5.4375	5.5313	5.4375	5.5109
ENE96	5.5000	5.6023	5.4688	5.5923	5.4375	5.5724	5.4375	5.5511	5.3125	5.4276	5.2500	5.3352	5.1875	5.2855
FEB96	5.0625	5.1415	5.0625	5.1776	5.0625	5.1727	5.2813	5.2862	5.2500	5.1891	5.2500	5.1382	5.2500	5.0987
MAR96	5.5000	5.3780	5.4375	5.3691	5.4375	5.3691	5.4688	5.3795	5.5000	5.3944	5.5625	5.4583	5.6875	5.5461
ABR96	5.3750	5.4077	5.4375	5.4539	5.4688	5.4732	5.4688	5.4881	5.5625	5.5536	5.6875	5.6726	5.8125	5.7887
MAY96	5.3750	5.3821	5.4375	5.4276	5.4688	5.4602	5.5000	5.4915	5.6250	5.6023	5.8125	5.7727	5.9688	5.9119
JUN96	5.4375	5.4013	5.4688	5.4572	5.5313	5.5066	5.5938	5.5625	5.8125	5.7418	5.9688	5.9540	6.1563	6.1365
JUL96	5.4375	5.1438	5.4688	5.4594	5.5938	5.5422	5.6875	5.6266	5.8750	5.8281	6.0625	5.9922	6.2500	6.1547
AGO96	5.3750	5.3661	5.4063	5.4092	5.4688	5.4807	5.5313	5.5253	5.7500	5.7069	5.9063	5.8185	6.0625	5.9360
SEP96	5.3750	5.3899	5.4375	5.4628	5.5000	5.5461	5.6250	5.6148	5.7188	5.8304	5.8438	5.9941	5.9688	6.1444
OCT96	5.3750	5.3410	5.3750	5.3859	5.5000	5.4497	5.5000	5.5489	5.5625	5.6427	5.6250	5.7486	5.6875	5.8492
NOV96	5.4375	5.3735	5.5625	5.3839	5.5000	5.5000	5.5000	5.5000	5.5313	5.5432	5.5938	5.6086	5.6875	5.6994
DIC96	5.5000	5.5923	5.5000	5.5908	5.5313	5.5476	5.5625	5.5491	5.5938	5.5878	5.6875	5.6667	5.7813	5.7560
ENE97	5.3750	5.3892	5.4375	5.4560	5.5000	5.5071	5.5625	5.5653	5.6875	5.6676	5.8125	5.7784	5.9375	5.9190
FEB97	5.3750	5.3646	5.4375	5.4028	5.4688	5.4635	5.5313	5.5069	5.6563	5.5938	5.7813	5.6892	5.9375	5.8160

- 52 -

**CUADRO No. 37**

**TASA PRIME**

U.S. BANK PRIME RATE

(En porcentajes)

PERIODO	TASA	VIGENTE A PARTIR DE
Promedio 1981	18.72	
Promedio 1982	14.94	
Promedio 1983	10.75	
Promedio 1984	12.02	
Promedio 1985	9.88	
Promedio 1986	8.25	
Promedio 1987	8.19	
Promedio 1988	9.40	
Promedio 1989	10.88	
Promedio 1990	10.00	
Promedio 1991	8.25	
Promedio 1992	6.75	
Promedio 1993	6.00	
Promedio 1994	7.25	
Promedio 1995	8.81	
Ene 88	8.75	
Feb 88	8.50	2 de Febrero de 1988
Mar 88	8.50	
Abr 88	8.50	
May 88	9.00	11 de Mayo de 1988
Jun 88	9.00	
Jul 88	9.50	14 de Julio de 1988
Ago 88	10.00	11 de Agosto de 1988
Set 88	10.00	
Oct 88	10.00	
Nov 88	10.50	28 de Noviembre de 1988
Dic 88	10.50	
Promedio	9.40	
Ene 89	10.50	
Feb 89	11.50	24 de Febrero de 1989
Mar 89	11.50	
Abr 89	11.50	
May 89	11.50	
Jun 89	11.00	5 de Junio de 1989
Jul 89	10.50	31 de Julio de 1989
Ago 89	10.50	
Set 89	10.50	
Oct 89	10.50	
Nov 89	10.50	
Dic 89	10.50	
Promedio	10.88	
Ene 90	10.00	8 de Enero de 1990
Feb 90	10.00	
Mar 90	10.00	
Abr 90	10.00	
May 90	10.00	
Jun 90	10.00	
Jul 90	10.00	
Ago 90	10.00	
Set 90	10.00	
Oct 90	10.00	
Nov 90	10.00	
Dic 90	10.00	
Promedio	10.00	
Ene 91	9.50	2 de Enero de 1991
Feb 91	9.00	4 de Febrero de 1991
Mar 91	9.00	
Abr 91	9.00	
May 91	8.50	1 de Mayo de 1991
Jun 91	8.50	
Jul 91	8.00	
Ago 91	7.50	
Set 91	7.50	13 de Septiembre de 1991
Oct 91	7.50	
Nov 91	7.50	
Dic 91	7.50	20 de Diciembre de 1991
Promedio	8.25	

PERIODO	TASA	VIGENTE A PARTIR DE
Ene 92	7.50	
Feb 92	7.50	
Mar 92	7.50	
Abr 92	7.50	
May 92	7.50	
Jun 92	7.50	
Jul 92	6.00	2 de Julio de 1992
Ago 92	6.00	
Set 92	6.00	
Oct 92	6.00	
Nov 92	6.00	
Dic 92	6.00	
Promedio	6.75	
Ene 93	6.00	
Feb 93	6.00	
Mar 93	6.00	
Abr 93	6.00	
May 93	6.00	
Jun 93	6.00	
Jul 93	6.00	
Ago 93	6.00	
Set 93	6.00	
Oct 93	6.00	
Nov 93	6.00	
Dic 93	6.00	
Promedio	6.00	
Ene 94	6.00	
Feb 94	6.00	
Mar 94	6.25	23 de Marzo de 1994
Abr 94	6.75	19 de Abril de 1994
May 94	7.25	17 de Mayo de 1994
Jun 94	7.25	
Jul 94	7.25	
Ago 94	7.75	17 de Agosto de 1994
Set 94	7.75	30 de Septiembre de 1994
Oct 94	7.75	
Nov 94	8.50	18 de Noviembre de 1994
Dic 94	8.50	
Promedio	7.25	
Ene 95	8.50	
Feb 95	9.00	8 de Febrero de 1995
Mar 95	9.00	
Abr 95	9.00	
May 95	9.00	
Jun 95	9.00	
Jul 95	8.75	10 de Julio de 1995
Ago 95	8.75	
Sep 95	8.75	
Oct 95	8.75	
Nov 95	8.75	
Dic 95	8.50	22 de Diciembre de 1995
Promedio	8.81	
Ene 96	8.50	
Feb 96	8.25	1 de Febrero de 1996
Mar 96	8.25	
Abr 96	8.25	
May 96	8.25	
Jun 96	8.25	
Jul 96	8.25	
Ago 96	8.25	
Sep 96	8.25	
Oct 96	8.25	
Nov 96	8.25	
Dic 96	8.25	
Promedio	8.27	
Ene 96	8.25	
Feb 96	8.25	

FUENTE : REUTER- BANCO CENTRAL DE BOLIVIA-GERENCIA DE ASUNTOS INTERNACIONALES  
 ELABORACION: GERENCIA DE ESTUDIOS ECONOMICOS-DEPARTAMENTO DE INFORMACION Y PUBLICACIONES

**TASAS DE COLOCACION EN BOLSA**  
**Rendimientos Mensuales Promedio Ponderados**  
**(Equivalentes a 28 días)**

(En Porcentajes)

OPERACIONES	ENE/96	FEB/96	MAR/96	ABR/96	MAY/96	JUN/96	JUL/96	AGO/96	SEP/96	OCT/96	NOV/96	DIC/96	ENE/97	FEB/97
<b>COMPRAVENTA</b>														
(ME) BONOS BANCARIOS						11.18	11.28		10.21	8.82		8.15	6.55	
(ME) BONOS BANC CVT/ACC										9.44	9.86	9.70		9.24
(ME) BONOS A CORTO PLAZO									11.83		12.41			
(ME) BONOS A LARGO PLAZO	12.91		42.12	14.64	14.36	10.80	11.32	11.23	10.96	11.09	11.78		10.82	
(ME) BONOS DEL TESORO		13.25	13.27	12.73	13.43	9.80	9.53	11.27	11.53	10.80	9.82	10.13	10.30	9.07
(ME) BONOS MUNICIPALES														
(ME) LETRAS DEL TESORO	13.70	13.05	12.46	12.32	10.68	10.39	10.11	9.60	8.35	9.36	9.18	7.18	7.79	7.23
(MN) LETRAS DEL TESORO				20.87	19.84	18.18	16.67	17.63	16.76	18.93	16.97	12.86	16.47	
(MV) LETRAS DEL TESORO														
(ME) CEDES DEL BCB							8.07							
(MN) CEDES DEL BCB	22.19	20.74		19.06	17.32		17.71		17.10				14.14	
(MV) CEDES DEL BCB				8.14	7.87									
(ME) CEDES BANCARIOS														
(MN) CEDES BANCARIOS														
(MV) CEDES BANCARIOS														
(ME) CERT.DEVOLUCION DEP.			10.54											
(MV) CERT.DEVOLUCION DEP.														
(ME) DEPOSITOS A PLAZO FLJO		9.42		10.75		10.95	9.46	10.27	10.86	10.89	9.72	8.63	9.46	9.04
(MN) DEPOSITOS A PLAZO FLJO				20.96				18.26		18.04	16.56		17.60	
(MV) DEPOSITOS A PLAZO FLJO														
<b>REPORTO</b>														
(ME) BONOS BANCARIOS	12.33	10.49	9.22	9.50	9.10	7.67	8.08	8.46	7.74	8.17	4.62	7.13	5.81	5.01
(ME) BONOS BANC CVT/ACC														
(ME) BONOS A CORTO PLAZO	12.97	11.35	8.90	9.88	9.89	8.70	9.17	9.65	9.35	8.52				
(ME) BONOS A LARGO PLAZO	12.86	11.31	8.97	9.80	9.67	8.31	8.44	8.77	7.90	7.54	6.23	7.00	5.10	5.89
(ME) BONOS DEL TESORO														
(ME) BONOS MUNICIPALES														
(ME) CEDES DEL BCB	12.55	11.05	10.54				5.91							4.01
(MN) CEDES DEL BCB	20.80													
(MV) CEDES DEL BCB					8.02									
(ME) CEDES BANCARIOS	13.29	11.72	9.02	9.96	9.87	8.45	8.44	8.61	7.81					
(MN) CEDES BANCARIOS														
(MV) CEDES BANCARIOS														
(ME) CERT.DEVOLUCION DEP.	12.76	11.29												
(MV) CERT.DEVOLUCION DEP.														
(ME) DEPOSITOS A PLAZO FLJO	12.85	11.07	8.85	8.32	8.83	7.96	8.35	8.50	8.01	8.12	5.04	6.89	6.15	5.90
(MN) DEPOSITOS A PLAZO FLJO	21.92			18.50	19.45	19.08	18.28	17.64	17.42	17.58	16.75	16.52	15.42	15.9
(MV) DEPOSITOS A PLAZO FLJO														
(MN) LETRAS DEL TESORO			19.97	20.68	18.91	19.07	19.45	18.16	16.97	17.55	11.77	15.57		17.14
(ME) LETRAS DEL TESORO	12.84	11.02	9.07	9.42	8.92	8.00	8.38	8.50	8.10	8.20	5.62	6.76	4.94	4.83
(MV) LETRAS DEL TESORO														

FUENTE: BOLSA BOLIVIANA DE VALORES

ELABORACION: BANCO CENTRAL DE BOLIVIA- GERENCIA DE ESTUDIOS ECONOMICOS-DEPARTAMENTO DE INFORMACION Y PUBLICACIONES.

# CUPON DE SUSCRIPCION A PUBLICACIONES (SUBSCRIPTION FORM PUBLICATIONS)

**Solicito suscripción a (Please accept my subscription for:)**



**BANCO CENTRAL DE BOLIVIA**



MEMORIA (Anual, Annual)  
Annual report of the Central Bank of Bolivia



BOLETIN DEL SECTOR EXTERNO (Semestral Half-year)  
(External Sector Bulletin)



BOLETIN ESTADISTICO (Trimestral, Quarterly)  
(Statistical Bulletin)



BOLETIN MENSUAL (Mensual, Monthly)  
(Monthly Bulletin)

Enviar los ejemplares a: (Send them to:)

Nombre o razón social (Name): ..... RUC .....

Dirección (Address): .....

Ciudad (City): .....

Estado-País (State-Country): ..... ZIP .....

Casilla de Correo (P.O. Box): .....

Teléfono (Phone): ..... Facsimile: .....

El pago deberá ser efectuado mediante cheque girado en dólares sobre un Banco con plaza en Estados Unidos y deberá estar a nombre del BANCO CENTRAL DE BOLIVIA (To order your subscription please send a check in U.S. dollars drawn on a United States bank out to the BANCO CENTRAL DE BOLIVIA).

Para suscripciones locales y nacionales, el cheque deberá estar girado sobre un banco del sistema y en moneda nacional.

Envíe este cupón junto a su pago a: (Send this form with your payment to:)

**BANCO CENTRAL DE BOLIVIA**  
Departamento de Información y Publicaciones  
Casilla de Correo N° 3118, Ayacucho esquina Mercado  
Fax (5912)350563 Telef. 374151 Int. 2010  
La Paz - Bolivia

## PRECIOS DE SUSCRIPCION ANUAL (ANNUAL SUBSCRIPTION PRICES) EN PAPEL

	LOCAL	NACIONAL (National)	CENTRO Y SUD AMERICA (South and Central America)	NORTE AMERICA (North America)	EUROPA (Europe)	RESTO DEL MUNDO (Rest of World)
MEMORIA (Annual Report)	Bs 75.-	Bs 78.-	\$us.28.-	\$us.35.-	\$us.38.-	\$us. 45.-
BOLETIN DEL SECTOR EXTERNO (External Sector Bulletin)	Bs 36.-	Bs 42.-	\$us.27.-	\$us.38.-	\$us.45.-	\$us. 60.-
BOLETIN ESTADISTICO (Statistical Bulletin)	Bs 90.-	Bs 95.-	\$us.58.-	\$us.73.-	\$us.85.-	\$us.120.-
BOLETIN MENSUAL (Monthly Bulletin)	Bs145.-	Bs155.-	\$us.60.-	\$us.80.-	\$us.95.-	\$us.115.-

## PRECIOS DE SUSCRIPCION ANUAL EN MEDIO MAGNETICO (ANNUAL SUBSCRIPTION PRICES) (SUBSCRIPTION FORM: PUBLICATIONS ON DISKETTE ) EN FORMATO LOTUS (LOTUS-FORMAT)

	LOCAL	NACIONAL (National)	CENTRO Y SUD AMERICA (South and Central America)	NORTE AMERICA (North America)	EUROPA (Europe)	RESTO DEL MUNDO (Rest of World)
BOLETIN DEL SECTOR EXTERNO (External Sector Bulletin)	Bs115.-	Bs125.-	\$us.25.-	\$us.28.-	\$us. 33.-	\$us. 40.-
BOLETIN ESTADISTICO (Statistical Bulletin)	Bs310.-	Bs325.-	\$us.78.-	\$us.85.-	\$us. 90.-	\$us. 95.-
BOLETIN MENSUAL (Monthly Bulletin)	Bs320.-	Bs325.-	\$us.90.-	\$us.95.-	\$us.100.-	\$us.110.-