



BANCO CENTRAL DE BOLIVIA
GERENCIA DE ESTUDIOS ECONOMICOS

BOLETIN MENSUAL

N° 24

DICIEMBRE 1996

LA PAZ - BOLIVIA

El Banco Central de Bolivia mantiene el firme propósito de presentar al público este Boletín estadístico con la debida oportunidad. Sin embargo, la complejidad de las operaciones inherentes al desempeño del sistema financiero determina que la presente información tenga carácter preliminar, pudiendo ser objeto de modificaciones posteriores; particularmente en lo correspondiente a los últimos períodos.

BANCO CENTRAL DE BOLIVIA
GERENCIA DE ESTUDIOS ECONOMICOS

BOLETIN MENSUAL

No. 24

DICIEMBRE 1996 LA PAZ-BOLIVIA

INDICE

Boletín Informativo Nº 45 Año 3 , diciembre/96

SECTOR MONETARIO	CUADRO	PAGINA
Base Monetaria	1	11
Financiamiento concedido por el BCB al Sector Público	2	12
Depósitos del medio circulante y de la liquidez total	3	13
Cuentas Monetarias de Bancos	4	14
Depósitos a Plazo en la Banca Comercial	5	15
Certificados de Depósitos	6	16
Letras del Tesoro General de la Nación	7	17
Situación de Encaje Legal del Sistema Bancario M.N.	8	18
Situación de Encaje Legal del Sistema Bancario M.E.	9	19
Situación de Encaje Legal del Sistema Bancario M.V.	10	20
Financiamiento concedido por el BCB al Sistema Bancario	11	21
Bolsa Boliviana de Valores:		
- Volumen Mensual de Operaciones p/ Operación	12 A	22
- Volumen Mensual de Operaciones p/ Instrumento	12 B	23
- Títulos vigentes en Bolsa	13	24
SECTOR EXTERNO		
Reservas Internacionales del BCB	14	27
Balanza Cambiaria	15	28
Deuda Externa Pública por Acreedor-Mediano y Largo Plazo	16	29
Deuda Externa Pública por Deudor - Mediano y Largo Plazo	17	30
TIPO DE CAMBIO, TASAS Y PRECIOS		
Funcionamiento del Bolsín - Principales Indicadores	18	33
Bolsín del BCB	19	34
Promedio Tipo de cambio del dólar, oficial y paralelo	20	35
Tipo de cambio Oficial, paralelo y brecha cambiaria por países limítrofes	21	36
Índice Tipo de cambio Efectivo y Real	22	37
Cotización de Monedas Extranjeras (En dólares)	23	38
Cotización de Monedas Extranjeras (En bolivianos)	24	39
I.P.C. Nacional y Ciudades - Base 1991	25	40
I.P.C. Base 1980	26	41
Tasas Activas de Interés del Sistema Bancario - MN (Por plazos)	27	42
Tasas Activas de Interés del Sistema Bancario - ME (Por plazos)	28	43
Tasas Pasivas de Interés del Sistema Bancario - MN (Por plazos)	29	44
Tasas Pasivas de Interés del Sistema Bancario - ME (Por plazos)	30	45
Tasas Pasivas de Interés del Sistema Bancario - CMV (Por plazos)	31	46
Tasas Pasivas de Interés del Sistema Bancario - MN-ME (Caja Ahorro)	32	47
Tasas de Interés efectiva anual en el sistema bancario nacional	33	48
Tasas de Interés Crédito Refinanciado	34	49
Tasas de Interés para Certificados de Depósito (CD's)	35 A	50
Tasas de Interés para Letras del Tesoro del BCB (LT's)	35 B	51
Tasas de Encaje Legal	36	52
Tasas Libor para Operaciones en Dólares Americanos	37	53
Tasa Prime	38	54
Tasas de Colocación en Bolsa	39	55



BOLETIN INFORMATIVO

Nº 45

AÑO 3

DICIEMBRE 1996

Editorial:

EVOLUCION ECONOMICA DURANTE 1996

El año 1996 marcó el décimo año de crecimiento sostenido de la economía boliviana. Durante este año, según datos que son todavía preliminares, el crecimiento de la economía se aceleró ligeramente con relación a 1995 (del 3.8% a casi el 4.0%), impulsado por sectores como la agricultura industrial, la construcción y electricidad que crecieron al 13.6%, 13.1% y 8.7% respectivamente. Aunque todavía la tasa de crecimiento de la economía no es la deseada, se puede observar que los sectores modernos van aumentando su participación en el producto y de esta manera consolidan la posibilidad de lograr niveles de crecimiento más acelerado para el futuro. La caída en la producción de coca (-7.0%) y el bajo crecimiento de las administraciones públicas y de los servicios domésticos (2.7% y 2.2% respectivamente), son también un indicador de las tendencias de la economía hacia una menor participación del Estado y una bienvenida reducción de la economía informal.

El índice de precios al consumidor también mostró una evolución favorable durante 1996, particularmente en el segundo semestre, lo que permitió alcanzar niveles de estabilidad en precios no experimentados en nuestra economía durante décadas (7.95% de inflación). Un manejo muy ordenado de la política fiscal, acompañado por una política monetaria que propició el crecimiento de los depósitos bancarios por encima del crecimiento del circulante de billetes y monedas en poder del público permitieron este resultado. Todo esto acompañado por una sustancial baja en las tasas de interés de los títulos públicos desde niveles cercanos al 14% a alrededor del 6,5% con un efecto en las tasas del sistema bancario también hacia la baja, aunque menos pronunciada. La cartera del sistema financiero se expandió en \$us. 227 millones durante 1996, gracias a la aceleración del crédito bancario durante el segundo semestre del año. Los agregados monetarios, como se había manifestado antes crecieron gracias al fuerte incremento de los depósitos en general (29%), por encima del crecimiento de la emisión (8,5%). De esta manera, la política monetaria facilitó la expansión del crédito al sector privado.

Como se ha podido observar en países que alcanzaron altos tipos de crecimiento económico sostenido, una política cambiaria que priorice la consecución de un tipo de cambio real estable, junto con el mantenimiento de un sistema financiero sólido, son requisitos básicos para alcanzar esas características de crecimiento económico. La estabilidad de precios, objetivo primordial de nuestra política monetaria, permite a los agentes económicos ampliar sus horizontes de proyección, mejorándose así los niveles de ahorro e inversión, así como la eficiencia para el conjunto de la economía. La estabilidad de precios es el otro puntal que ha permitido mejorar las expectativas respecto al desempeño futuro de la economía boliviana.

En el campo externo, la evolución de la balanza de pagos muestra resultados interesantes. Las reservas internacionales netas se incrementaron en \$us. 342 millones durante 1996, impulsando el saldo de las mismas al nivel históricamente alto de \$us 951 millones. El servicio total de la deuda externa pública que fue inferior a los desembolsos en \$us. 57 millones, el refugio de depósitos bancarios del sector privado que crecieron en \$us. 511 millones y la inversión extranjera directa (\$us. 566 millones), fueron los principales protagonistas en este desempeño. Esto a pesar de que el déficit de

cuenta corriente alcanzó a \$us. 343 millones en el período (4.8% del producto). Pero, siendo que la inversión extranjera directa fue sustancialmente superior al déficit corriente, se tiene la confianza de que ese déficit no fue financiado por incrementos en el endeudamiento externo neto del país. Más aún, y a diferencia de 1995, la mayor parte de esta inversión extranjera fue destinada al incremento del acervo de capital de la economía, explicando así un alto porcentaje del incremento en las importaciones de bienes de capital. Por otro lado, esta inversión permite esperar importantes incrementos futuros del PIB. Las exportaciones no tradicionales mostraron también un crecimiento por encima del 17% durante 1996, liderizadas por el crecimiento en las exportaciones de oleaginosas. El sector minero, en cambio, mostró una reducción en los volúmenes exportados, debido principalmente a una baja en la ley de minerales importantes de la canasta exportadora boliviana. A pesar de esto, las exportaciones totales aumentaron a una tasa superior al crecimiento del producto. Este aspecto unido a un crecimiento del 12% en las importaciones confirma la tendencia hacia una mayor apertura de la economía y hacia un modelo de crecimiento económico liderizado por las exportaciones.

El crecimiento en un 31% de las importaciones de bienes de capital y del 12% de las importaciones en general, muestra también que la demanda agregada tuvo una fuerte expansión que permitió a la economía crecer a una tasa razonable, a pesar de los problemas de la minería y de la agricultura tradicional.

Las perspectivas de la economía boliviana son buenas, si se basa esta conclusión en lo logrado en 1996. La baja inflación, el crecimiento de los sectores modernos de la economía, el nivel de reservas internacionales, la aprobación de importantísimas leyes de reforma económica como la Ley de Hidrocarburos y la de Pensiones, la capitalización de YPFB, la concreción del gasoducto al Brasil y el incremento en la infraestructura de transportes, afectarán positivamente a las decisiones de inversión del sector privado, y, por tanto, a las posibilidades de crecimiento económico. El esfuerzo de este año y de los próximos, además de consolidar lo logrado en 1996, deberá orientarse a una mayor atención a la problemática del empleo, a aumentar el ahorro interno, a una mayor eficiencia en el gasto público social y a asegurar la sostenibilidad de la deuda evitando la tentación de contratar en términos no concesionales.

Por último, pero no por ser menos importantes, se habrá de destacar que el Banco Central de Bolivia estrenó auspiciosamente su nueva Ley durante 1996. La mayor independencia que otorga la Ley al Instituto Emisor hace esperar mayores niveles de estabilidad que en el pasado, lo que a su vez permitirá que sus cuadros técnicos vayan mejorando y que su credibilidad se asiente. De esta manera se aumentarán las posibilidades de alcanzar estabilidad en el poder adquisitivo interno de la moneda, objeto principal del BCB por mandato de su Ley. Además, al haberse otorgado al Banco Central el control de la política cambiaria y la normatividad del sistema de intermediación financiera, se tendrá un manejo macroeconómico coordinado, que coadyuve a una reducción en los riesgos que enfrenta la economía boliviana.

INDICADORES ECONOMICOS

	Dic. 95	Dic. 96		Dic. 95	Dic. 96
INFLACION (Acumulada en el año)	12,58%	7,95%	TASAS INT. NOM. ACT. (90 días-Prom.mes)(M/E)(2)	16,44%	15,99%
TIPO CAMBIO VEN. (Fin Perio.)(Bs x \$us.)	4,94	5,19	TASAS INT. NOM. PAS. (90 días-Prom.mes)(M/E)(2)	10,36%	8,67%
RES. INTER. NETAS (Mill. de \$us.)	650	951	TASAS DE REPORTOS (M/N)	25,00%	16,50%
EMISION MONETARIA (Saldos en Mill. Bs)	1.735	1.883	TASAS DE REPORTOS (M/E)	14,50%	7,50%
M*3 (I*)(Mill. Bs)	12.880	16.104	TASA LIBOR (a 3 meses)	5,63%	5,56%

I* Incluye moneda nacional, extranjera y nacional con mantenimiento de valor - n/d no disponible - M/N Moneda Nacional - M/E Moneda Extranjera - (2) Promedios mensuales ponderados por el monto de operaciones.

LA ACTIVIDAD ECONOMICA EN 1996

Durante 1996 la economía boliviana logró importantes avances en el control de la inflación y en el crecimiento del producto. En la política monetaria se alcanzaron con holgura las metas previstas, lo que contribuyó al logro de la tasa de inflación más baja de los últimos 20 años (7.95%). Otros aspectos sobresalientes del desempeño económico fueron el incremento muy importante en el nivel de depósitos del sistema financiero y en las Reservas Internacionales Netas del Banco Central de Bolivia (BCB), además de un crecimiento excepcional en la inversión directa extranjera, que financió con amplitud el déficit en cuenta corriente y permitió un superávit importante en la balanza de pagos.

El rasgo desfavorable de 1996 fue la desaceleración en el ritmo de colocación de cartera del sistema bancario durante el primer semestre, aspecto que pudo influir negativamente en la tasa de crecimiento del producto. En el segundo semestre la situación del crédito se recuperó notablemente, lo que podría tener efectos positivos en el crecimiento del primer semestre de la próxima gestión de 1997.

SECTOR REAL

En 1996, la economía experimentó un crecimiento del 3.94%, como efecto de la dinámica de los sectores de construcción y obras públicas (13.1%), electricidad y agua (8.7%), comercio (5.6%) y transporte y comunicaciones (4.9%). El programa de gobierno de la participación popular y descentralización en la ejecución presupuestaria muestra su impacto en el excepcional crecimiento en construcción y obras públicas. Asimismo, el crecimiento acelerado de los sectores de electricidad y comunicaciones, refleja los primeros beneficios de la inversión extranjera directa, inducida por el proceso de capitalización de las empresas estatales de los sectores descritos.

El sector de hidrocarburos tuvo un crecimiento del 2.1%, porcentaje menor al registrado en 1995 (4.6%), explicado por la baja de la inversión pública durante 1996, por efecto de las medidas adoptadas en concordancia con el programa de capitalización. Llama la atención la disminución en la tasa de crecimiento de la industria manufacturera (4% frente a 4.5% en 1995), y la caída del 3.6% en el producto minero. Esta última estaría relacionada a la postergación de varios proyectos de inversión, a la menor calidad de algunas reservas en relación a estimaciones preliminares, a los problemas ecológicos por los que atravesaron yacimientos importantes y a la contracción más acentuada de la minería tradicional.

EVOLUCION DEL INDICE DE PRECIOS AL CONSUMIDOR

El Índice de Precios al Consumidor (IPC) durante 1996, registró una variación acumulada de 7.95%, la más baja en los últimos 20 años y menor a la registrada en 1995 (12.58%). Los meses más inflacionarios fueron enero (1.55%) y febrero (2.76%). Marzo (-0.22%), abril (-0.22%) y octubre (-0.07%) presentaron variaciones negativas.

El nivel alcanzado por la inflación en los meses de enero y febrero se explica principalmente por el alza de los precios de los carburantes y productos derivados del petróleo. Este incremento se produjo después de tres años, periodo en el cual esos precios habían permanecido sin cambio. Las tasas

negativas o reducidas de inflación de los últimos meses, devuelven la confianza que en 1997 será factible alcanzar la meta establecida del 7.5%.

GRAFICO N° 1

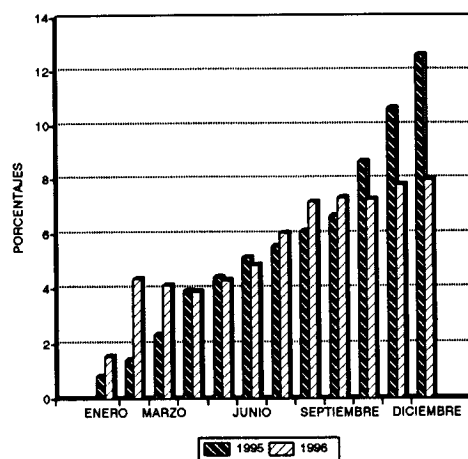
VARIACION ACUMULADA IPC
(En Porcentajes)

POLITICA CAMBIARIA

La política cambiaria propició la estabilidad del tipo de cambio nominal, sin detrimento de la conveniente flexibilidad que el mismo debe tener para evitar pérdidas substanciales en la competitividad externa del país.

En 1996 se tuvo una devaluación nominal de 4.83% y una mínima apreciación medida por el Índice del Tipo de Cambio Efectivo y Real de 0.49%. La alta inflación de los dos primeros meses del año afectó negativamente a este indicador. Sin embargo, se debe destacar que entre diciembre de 1990 y diciembre de 1996, el Tipo de Cambio Efectivo y Real mostró una ganancia de competitividad significativa del 19.4%.

POLITICA MONETARIA

Objetivos en 1996

La política monetaria trató en 1996 de ser más expansiva que en el año 1995, como se puede colegir de la fuerte caída en la tasa de interés de las Letras del Tesoro (LTs) y de los Certificados de Depósito (CDs). También se puede notar en 1996 un crecimiento significativo del agregado monetario más amplio M³ (25.2% de crecimiento), que incluye el circulante en bolivianos más los depósitos a la vista, en caja de ahorro y a plazo en bolivianos y dólares. El crecimiento del stock de LTs y CDs no se debió a altas tasas de interés sino más bien al importante flujo de capitales extranjeros hacia el país.

Contrariamente al crecimiento de M³, el crecimiento de la emisión en bolivianos fue muy moderado (8.5%), debido principalmente a la situación fiscal controlada y a un retorno al equilibrio después del fuerte crecimiento experimentado

durante 1994 y 1995. Según los estudios técnicos del BCB, emisión es el agregado monetario que mejor explica la inflación y se puede atribuir en gran parte a su bajo crecimiento la moderada inflación de 1996.

La programación financiera del BCB tiene como meta intermedia el crédito interno neto. Además del esfuerzo fiscal y monetario, el cumplimiento de la meta de crédito interno neto se vio facilitado por el considerable incremento (53%) de las reservas internacionales netas. Por último, mediante el manejo de la política monetaria, se buscó disminuir la volatilidad de las tasas de interés, sin interferir con ello en las tendencias fundamentales del mercado.

Evolución de los Agregados Monetarios

Al finalizar diciembre de 1996, los medios de pago (M¹) alcanzaron a Bs 4.740,9 millones, cifra superior en Bs 824.6 millones al saldo del mes de diciembre de 1995. Este flujo positivo fue superior al obtenido entre 1994 y 1995 (Bs 684.4 millones). El incremento observado en 1996 se debió exclusivamente al aumento de la Base Monetaria en 27.8%, el cual incluso compensó la caída de 5.6% en el multiplicador monetario. Por su parte, los medios de pago en moneda nacional (M1) aumentaron en 10.3%, nivel inferior al incremento del 23.4% registrado en el año 1995.

El saldo de la oferta monetaria amplia (M³) llegó a Bs 16.122,6 millones, presentando un crecimiento de 25.2%, superior al 9.4% registrado durante 1995. Esta evolución es producto, principalmente, del aumento en el cuasidinero (27.7%).

Depósitos y Crédito Bancario

A fines de 1995 los depósitos bancarios retomaron su crecimiento. Esta tendencia se ha mantenido en el transcurso de 1996. Los depósitos totales, medidos en dólares, crecieron a una tasa del 22.7%, nivel comparable con el crecimiento excepcional de 1993, de 27.4%. Este incremento provino del aumento en los depósitos bancarios a plazo fijo en moneda extranjera (21.8%), del crecimiento del total de depósitos en caja de ahorro (29.0%), y en cuenta corriente (26.8%) del sistema bancario.

Un hecho importante de resaltar es el mayor crecimiento relativo de los depósitos en moneda nacional (34.5%) frente a los depósitos en moneda extranjera (30.2%).

La gestión 1996 estuvo caracterizada por la liquidez imperante en el sistema financiero, motivo por el cual las tasas de interés promedio para depósitos a plazo fijo tuvieron una tendencia decreciente. La tasa efectiva para depósitos a plazo fijo en moneda extranjera, luego de alcanzar un pico en diciembre de 1995 (11.28%), decreció sostenidamente hasta ubicarse en 8.96% en diciembre de 1996. Similar comportamiento mostró la tasa efectiva para depósitos a plazo fijo en moneda nacional. Empero, la tasa activa en moneda extranjera se mantuvo más estable, alcanzando a 17.19%, 0.63 puntos porcentuales por debajo del nivel vigente en diciembre de 1995.

La substancial caída de las tasas de rendimiento de las Letras del Tesoro y de los Certificados de Depósito del Banco Central

de Bolivia contribuyó a esta tendencia observada en las tasas de interés del sistema financiero. Así por ejemplo, la tasa de rendimiento de las LT's en ME a 91 días descendió de 13.8% a 6.4% entre diciembre de 1995 y diciembre de 1996.

GRAFICO N° 2

EVOLUCION DE LAS TASAS DE INTERES Y DE LA TASA DE RENDIM. PROMEDIO DE LTs

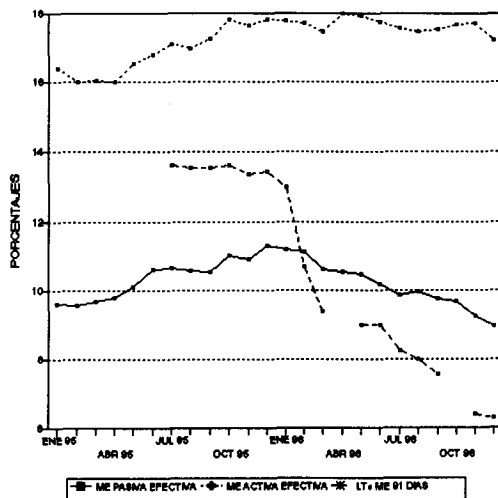

En la primera mitad de 1996, la cartera del sistema bancario aumentó apenas en \$us. 44.9 millones, lo cual representa un crecimiento real del 1.5%. Esta tendencia se revirtió en el segundo semestre, registrándose un incremento del 6%. Asimismo, cabe resaltar la reducción de la cartera en mora neta de provisiones, que cayó en \$us. 45.5 millones (30.9%).

El comportamiento de la cartera de préstamos durante el primer semestre trajo una posición conservadora y cautelosa del sistema bancario. Este es un resultado habitualmente esperado luego de problemas de liquidez como en 1995 y después de producirse cambios importantes en el marco regulatorio del sistema, como el dado por la norma comprendida en la Ley del BCB referente a la adecuación patrimonial que subió del 8 al 10%. La cartera retomó el ritmo habitual de crecimiento durante el segundo semestre, resultando en un crecimiento para el año del 7.5%.

SECTOR FISCAL

Continuando con la política fiscal restrictiva de los últimos años, durante la gestión 1996 el déficit global del Sector Público como porcentaje del Producto Interno Bruto (PIB) fue de 2.1%, cifra que ilustra el alto grado de disciplina que se ejerció en ese sector. En 1995 se registró un déficit global de 2.0%.

Asimismo, es importante mencionar que el financiamiento externo se redujo a 3.6% del PIB. Por su parte, el financiamiento interno fue negativo (-1.5%). Dentro de éste se debe destacar la contracción en el crédito neto otorgado por el Banco Central, el cual disminuyó de -3.8% del PIB en 1995 a -5.1% en 1996. Un crédito neto negativo representa un incremento en los depósitos del sector público.

CUADRO N° 1

SECTOR PUBLICO NO FINANCIERO (Como porcentaje del PIB)

CUENTAS	1995	1996(*)
SUPERÁVIT (DEFICIT) GLOBAL	(2.0)	(2.1)
FINANCIAMIENTO EXTERNO	4.0	3.6
FINANCIAMIENTO INTERNO	(2.0)	(1.5)

(*) Preliminar

SECTOR EXTERNO

Exportaciones

En forma preliminar, las exportaciones (FOB) de bienes en 1996 alcanzaron los \$us. 1.070,7 millones. Tuvieron un incremento del 2.8% en relación a 1995 (\$us. 1.041,4 millones), explicado en gran parte por el aumento de las exportaciones de los productos no tradicionales. Los volúmenes exportados de minerales disminuyeron con relación a 1995, sin embargo, una leve mejoría en los precios (plata, oro y plomo) posibilitó que el valor exportado caiga solamente en 6%. Las exportaciones de hidrocarburos decrecieron en alrededor del 5.9% respecto a 1995. Los mejores valores unitarios de exportación de algunos productos no tradicionales (soya y sus derivados, castaña, cueros, madera), neutralizadosparcialmente por la caída del valor de otros (artículos de joyería, aceite, café), más un crecimiento en los volúmenes exportados, permitieron un incremento de 15.1% en el valor exportado de los productos no tradicionales en relación a 1995.

Importaciones

Las importaciones (CIF) de bienes, en cifras preliminares, llegaron a \$us. 1.558,6 millones, presentando un incremento de 12.5% en relación a la gestión 1995. Este crecimiento se debe a una expansión importante en las importaciones de bienes de capital (31%), como consecuencia del fuerte incremento de la inversión directa extranjera. Las importaciones de bienes de consumo se incrementaron en 19.7%, y las de bienes intermedios disminuyeron en \$us. 28.2 millones (4.7%).

Balanza de Pagos

La cuenta corriente presenta un déficit preliminar de \$us. 369.8 millones, superior en 13.3% al de 1995. Esta situación se explica en su totalidad por el déficit de la balanza comercial, el mismo que alcanzó un saldo de \$us. 487.8 millones.

En cifras preliminares, la cuenta capital registra un superávit de \$us. 670.1 millones, producto de un nivel importante de flujos de inversión extranjera directa (\$us. 556 millones), cuyo importante componente generado por la capitalización, originó

mayores volúmenes de importación de bienes de capital. Se debe recalcar que en la actualidad el déficit en cuenta corriente es financiado con inversión directa extranjera, habiendo desaparecido la elevada dependencia en desembolsos de deuda externa. El saldo en balanza comercial más la inversión extranjera directa es positivo en \$us. 68.2 millones.

Las Reservas Internacionales Netas del Banco Central aumentaron en \$us. 300.6 millones con relación a diciembre de 1995, registrando al 31 de diciembre de 1996 el nivel de reservas más alto en la historia económica del país (\$us. 950.8 millones, suficiente para cubrir más de 7 meses de importaciones).

GRAFICO N° 3

RESERVAS INTERNACIONALES NETAS (En Millones de Dólares)

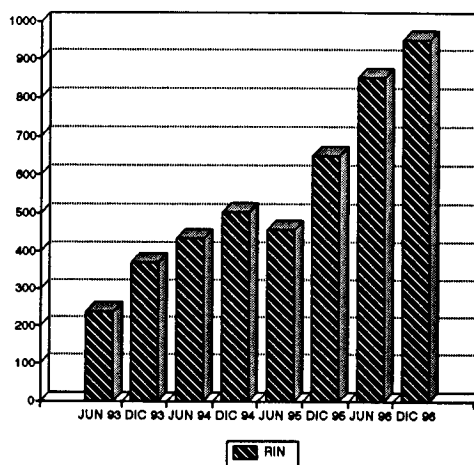

Deuda Externa

El stock de la deuda externa pública de mediano y largo plazo descendió a \$us. 4.370,6 millones, monto inferior en \$us. 152.5 millones con relación al año 1995. Parte importante de esta reducción se debió a la variación cambiaria resultante de la desvalorización del yen japonés y del marco alemán respecto al dólar, además de la reducción por renegociación de deuda en el Club de París VI.

Las cifras anteriores están en valores nominales. Si se considera el stock de deuda en valor presente (o valor económico) el monto es de \$us. 3.200,6 millones.

En este período, el país recibió recursos externos reembolsables por un monto de \$us. 358.8 millones. El grueso de estos recursos provienen del BID (30.9%), el Banco Mundial (27.4%), la CAF (16.5%) y Alemania (8.3%). Es importante mencionar que el 36.2% de los recursos desembolsados constituyen deuda concesional (componente de donación mayor al 35%).

El servicio de la deuda externa pública ascendió a \$us. 301.9 millones. De este monto, \$us. 147.5 millones corresponden a amortizaciones de capital y \$us. 154.4 millones al pago de intereses y comisiones.

SECTOR MONETARIO

BASE MONETARIA

(En miles de bolivianos)

Saldo a fin de:	O R I G E N							BASE MONETARIA (BM)	D E S T I N O	
	Reservas Internac. Netas (RIN)	Cred.Neto al Sector Público (CNSP)	Crédito a Bancos (CB)	Bcos. de Depósito y en Liquid.	Bcos.Esp. Otras Inst. Fin., FONDESIF y NAFIBO (1)	Certificados de Depósitos (2) CD	Otras Cuentas Netas (OC)		Billetes y Mo- nedas en Poder del Público (C)	Reservas Bancarias (RB)
1985	151.560	(205.632)	129.854	79.881	49.973	0	125.411	201.193	173.820	27.373
1986	474.407	(504.882)	358.808	227.245	131.562	0	55.832	384.165	294.373	89.792
1987	418.169	(393.040)	541.378	360.970	180.408	14.365	(33.034)	519.108	397.498	121.610
1988	397.531	(130.072)	827.075	586.152	240.923	181.764	(219.617)	693.153	526.082	167.071
1989	55.283	421.027	1.296.211	942.092	354.119	327.558	(629.375)	815.588	500.299	315.289
1990	448.480	645.510	1.496.968	1.038.864	458.104	422.282	(1.095.847)	1.072.829	638.838	433.991
1991	749.210	684.486	1.610.345	1.537.843	72.502	480.428	(1.152.569)	1.411.044	753.713	657.331
1992	954.758	1.936.299	1.544.049	1.463.130	80.919	248.502	(2.410.639)	1.775.965	886.991	888.974
1993	1.657.774	2.500.722	1.483.456	1.392.298	91.158	287.049	(3.002.580)	2.352.323	1.033.600	1.318.723
1994 (3)	2.356.210	2.599.471	2.512.330	2.404.454	107.876	55.804	(4.651.929)	2.760.278	1.405.990	1.354.288
1995	3.205.720	258.244	2.905.114	3.032.169	(127.055)	349.684	(2.914.156)	3.105.238	1.693.986	1.411.252
ENE01 (4)	2.356.210	1.006.666	2.512.330	2.404.454	107.876	55.804	(3.078.531)	2.740.871	1.405.990	1.334.881
ENE95	2.245.038	949.531	2.526.097	2.418.385	107.712	81.060	(2.991.834)	2.647.772	1.185.776	1.461.996
FEB95	2.123.507	1.004.524	2.485.384	2.377.971	107.413	75.941	(2.952.857)	2.584.617	1.238.174	1.346.443
MAR95	2.210.231	895.954	2.485.440	2.377.584	107.856	267.689	(2.803.280)	2.520.656	1.212.697	1.307.959
ABR95	1.954.295	920.566	2.504.208	2.396.070	108.138	93.430	(2.757.392)	2.528.247	1.259.153	1.269.094
MAY95	2.155.768	786.813	2.568.989	2.461.885	107.104	236.156	(2.760.306)	2.515.108	1.279.010	1.236.098
JUN95	2.191.741	743.873	2.689.104	2.583.809	105.295	239.681	(2.714.062)	2.670.975	1.378.253	1.292.722
JUL95	2.481.465	598.055	2.606.080	2.501.517	104.563	316.111	(2.793.082)	2.576.407	1.341.463	1.234.944
AGO95	2.493.882	322.539	2.913.493	2.808.230	105.263	221.042	(2.918.638)	2.590.234	1.362.039	1.228.195
SEP95	2.667.497	235.518	2.915.662	2.811.276	104.386	406.467	(2.912.049)	2.500.161	1.378.804	1.121.357
OCT95	2.651.763	230.968	3.081.916	2.972.485	109.431	418.449	(2.925.858)	2.620.340	1.388.555	1.231.785
NOV95	2.754.707	159.625	3.116.575	3.002.692	113.883	320.042	(3.009.705)	2.701.160	1.403.161	1.297.999
DIC95	3.205.720	258.244	2.905.114	3.032.169	(127.055)	349.684	(2.914.156)	3.105.238	1.693.986	1.411.252
ENE96	3.399.877	(110.741)	2.976.610	3.096.342	(119.732)	297.603	(3.044.681)	2.923.462	1.344.419	1.579.043
FEB96	3.593.355	(400.285)	2.958.802	3.080.555	(121.753)	241.808	(3.063.940)	2.846.124	1.319.356	1.526.768
MAR96	3.663.202	(575.323)	3.056.354	3.015.244	41.110	161.239	(3.060.343)	2.922.651	1.322.241	1.600.410
ABR96	3.934.120	(723.718)	3.008.629	3.012.763	(4.134)	167.270	(3.015.773)	3.035.988	1.373.501	1.662.487
MAY96	4.164.324	(889.822)	3.059.527	2.881.159	178.368	138.217	(3.025.068)	3.170.744	1.420.845	1.749.899
JUN96	4.305.434	(1.008.087)	3.044.358	2.856.101	188.257	93.891	(2.951.153)	3.296.661	1.464.023	1.832.638
JUL96	4.469.506	(1.033.536)	3.036.357	2.848.537	187.820	69.573	(3.030.919)	3.371.835	1.460.979	1.910.856
AGO96	4.563.699	(1.060.044)	3.031.857	2.833.002	198.855	100.470	(3.040.921)	3.394.121	1.498.395	1.895.726
SEP96	4.674.389	(1.098.818)	3.039.480	2.849.701	189.779	118.403	(3.061.441)	3.435.207	1.472.343	1.962.865
OCT96	4.763.057	(1.149.082)	3.079.082	2.856.965	222.117	64.015	(3.114.098)	3.514.944	1.485.966	2.028.978
NOV96	4.765.762	(1.070.178)	3.023.332	2.831.692	191.640	70.573	(3.033.615)	3.614.728	1.500.163	2.114.565
DIC96	4.925.289	(908.025)	2.969.492	2.863.673	105.819	23.797	(2.995.067)	3.967.892	1.801.631	2.166.261

FUENTE : BANCO CENTRAL DE BOLIVIA - GERENCIA DE CONTABILIDAD - SUBGERENCIA DE ASUNTOS TECNICOS - DEPARTAMENTO DE BALANCES CONTABLE Y MONETARIO
 ELABORACION : BANCO CENTRAL DE BOLIVIA - GERENCIA DE ESTUDIOS ECONOMICOS - SUBGERENCIA DEL SECTOR MONETARIO - DEPARTAMENTO DE PROGRAMA MONETARIO

NOTAS:

- (1) : Incluye préstamos del BCB al Fondo de Desarrollo del Sistema Financiero y de Apoyo al Sector Productivo (FONDESIF), y obligaciones del BCB con el FONDESIF y NAFIBO (Nacional Financiera Boliviana).
- (2) : Certificados de Depósitos (CD's) del BCB en poder de la banca y de otras instituciones financieras.
- (3) : Ajustes en crédito a bancos por CDD's anulados que impactaron en la Base Monetaria. Ajuste en CNSP por adecuación de depósitos.
- (4) : Los Fondos en Fideicomiso administrados por el Banco Central de Bolivia por cuenta del Gobierno así como la cartera otorgada al sector público con estos recursos, dejan de constituir pasivos externos y activos internos del BCB. Los depósitos judiciales y otros depósitos fiscales que formaban parte del encaje legal por depósitos fiscales, a partir del 1 de enero de 1995 se registran en el crédito neto del BCB con el Sector Público.

RIN + CNSP + CB - CD's + OC = BM = C + RB

FINANCIAMIENTO CONCEDIDO POR EL BANCO CENTRAL AL SECTOR PUBLICO
(En miles de bolivianos)

Saldos a fin de:	GOBIERNO CENTRAL			SEGURIDAD SOCIAL			GOBIERNOS LOCALES Y REGIONALES			EMPRESAS PUBLICAS			T O T A L		
	Crédito Bruto	Depósitos	Crédito Neto	Crédito Bruto	Depósitos	Crédito Neto	Crédito Bruto	Depósitos	Crédito Neto	Crédito Bruto	Depósitos	Crédito Neto	Crédito Bruto	Depósitos	Crédito Neto
	a	b	c = a - b	a	b	c = a - b	a	b	c = a - b	a	b	c = a - b	a	b	c = a - b
1985	1.914.572	2.354.231	(439.659)	0	0	0	37.243	9.044	28.199	491.810	285.982	205.828	2.443.625	2.649.257	(205.632)
1986	2.371.337	2.907.240	(535.903)	0	0	0	38.901	14.940	23.961	303.623	296.563	7.060	2.713.861	3.218.743	(504.882)
1987	2.374.914	2.951.074	(576.160)	0	46.705	(46.705)	75.666	98.029	(22.363)	569.565	317.377	252.188	3.020.145	3.413.185	(393.040)
1988	2.822.647	3.284.393	(461.746)	0	36.758	(36.758)	89.223	72.114	17.109	620.474	269.151	351.323	3.532.344	3.662.416	(130.072)
1989	3.262.386	3.575.768	(313.382)	0	42.281	(42.281)	111.409	51.067	60.342	845.969	129.621	716.348	4.219.764	3.798.737	421.027
1990	4.199.314	4.408.026	(208.712)	5.044	46.850	(41.806)	124.710	50.800	73.910	1.085.786	263.668	822.118	5.414.854	4.769.344	645.510
1991	5.121.176	5.387.502	(266.326)	3.948	46.859	(42.911)	129.365	57.465	71.900	1.240.466	318.645	921.823	6.494.957	5.810.471	684.486
1992	4.109.820	2.332.547	1.777.273	0	90.760	(90.760)	12.404	93.059	(80.655)	740.790	410.349	330.441	4.863.014	2.926.715	1.936.299
1993	4.699.755	2.412.054	2.287.701	0	111.783	(111.783)	19.644	112.985	(93.341)	813.961	395.816	418.145	5.533.360	3.032.638	2.500.722
1994 (1)	5.008.868	2.451.258	2.557.610	0	137.325	(137.325)	17.813	247.362	(229.549)	890.663	481.928	408.735	5.917.344	3.317.873	2.599.471
1995	4.328.366	3.432.571	895.795	0	132.213	(132.213)	0	206.167	(206.167)	113.176	412.347	(299.171)	4.441.542	4.183.298	258.244
ENE01 (2)	4.488.104	2.762.219	1.725.885	0	137.325	(137.325)	0	247.362	(247.362)	147.397	481.929	(334.532)	4.635.501	3.628.835	1.006.666
ENE95	4.522.358	2.778.010	1.744.348	0	162.673	(162.673)	0	282.779	(282.779)	148.340	497.705	(349.365)	4.670.698	3.721.167	949.531
FEB95	4.562.205	2.843.026	1.719.179	0	158.686	(158.686)	0	260.995	(260.995)	145.778	440.752	(294.974)	4.707.983	3.703.459	1.004.524
MAR95	4.530.227	2.858.173	1.672.054	0	141.717	(141.717)	0	263.953	(263.953)	146.881	517.311	(370.430)	4.677.108	3.781.154	895.954
ABR95	4.580.117	2.905.924	1.674.193	0	150.672	(150.672)	0	266.532	(266.532)	142.131	478.554	(336.423)	4.722.248	3.801.682	920.566
MAY95	4.564.907	2.998.001	1.566.906	0	151.433	(151.433)	0	271.866	(271.866)	142.430	499.224	(356.794)	4.707.337	3.920.524	786.813
JUN95	4.508.345	3.016.690	1.491.655	0	138.624	(138.624)	0	277.783	(277.783)	143.328	474.703	(331.375)	4.651.673	3.907.800	743.873
JUL95	4.460.142	3.060.378	1.399.764	0	135.809	(135.809)	0	324.995	(324.995)	143.491	484.396	(340.905)	4.603.633	4.005.578	598.055
AGO95	4.516.529	3.303.334	1.213.195	0	153.502	(153.502)	0	338.347	(338.347)	111.018	509.825	(398.807)	4.627.547	4.305.008	322.539
SEP95	4.549.133	3.483.656	1.065.477	0	147.995	(147.995)	0	283.447	(283.447)	111.478	509.995	(398.517)	4.660.611	4.425.093	235.518
OCT95	4.544.546	3.608.888	935.658	0	139.723	(139.723)	0	266.636	(266.636)	111.340	409.671	(298.331)	4.655.886	4.424.918	230.968
NOV95	4.488.945	3.591.865	897.080	0	151.836	(151.836)	0	259.144	(259.144)	112.258	438.733	(326.475)	4.601.203	4.441.578	159.625
DIC95	4.328.366	3.432.571	895.795	0	132.213	(132.213)	0	206.167	(206.167)	113.176	412.347	(299.171)	4.441.542	4.183.298	258.244
ENE96	4.047.282	3.475.565	571.717	0	121.922	(121.922)	0	266.904	(266.904)	114.094	407.726	(293.632)	4.161.376	4.272.117	(110.741)
FEB96	3.710.494	3.418.212	292.282	0	113.543	(113.543)	0	276.306	(276.306)	114.324	417.042	(302.718)	3.824.818	4.225.103	(400.285)
MAR96	3.543.349	3.427.344	116.005	0	121.437	(121.437)	0	261.430	(261.430)	114.783	423.244	(308.461)	3.658.132	4.233.455	(575.323)
ABR96	3.680.312	3.672.659	7.653	0	118.890	(118.890)	0	274.952	(274.952)	115.701	453.230	(337.529)	3.796.013	4.519.731	(723.718)
MAY96	3.857.750	3.969.767	(112.017)	0	117.066	(117.066)	0	343.988	(343.988)	116.160	432.911	(316.751)	3.973.910	4.863.732	(889.822)
JUN96	3.670.615	3.877.952	(207.337)	0	133.380	(133.380)	0	363.642	(363.642)	116.161	419.889	(303.728)	3.786.776	4.794.863	(1.008.087)
JUL96	3.730.344	3.870.513	(140.169)	0	135.971	(135.971)	0	411.138	(411.138)	117.079	463.337	(346.258)	3.847.423	4.880.959	(1.033.536)
AGO96	3.784.674	3.971.963	(187.289)	0	143.713	(143.713)	0	417.803	(417.803)	117.538	428.777	(311.239)	3.902.212	4.962.256	(1.060.044)
SEP96	3.724.983	3.981.217	(256.234)	0	151.104	(151.104)	0	428.187	(428.187)	117.997	381.290	(263.293)	3.842.980	4.941.798	(1.098.818)
OCT96	3.745.478	4.061.274	(315.796)	0	155.428	(155.428)	0	417.388	(417.388)	118.915	379.384	(260.469)	3.864.393	5.013.474	(1.149.081)
NOV96	3.827.734	4.035.091	(207.357)	0	169.440	(169.440)	0	437.572	(437.572)	118.456	374.265	(255.809)	3.946.190	5.016.368	(1.070.178)
DIC96	3.889.029	4.102.433	(213.404)	0	113.318	(113.318)	0	343.226	(343.226)	118.915	356.992	(238.077)	4.007.944	4.915.969	(908.025)

FUENTE : BANCO CENTRAL DE BOLIVIA - GERENCIA DE CONTABILIDAD - SUBGERENCIA DE ASUNTOS TECNICOS - DEPARTAMENTO DE BALANES CONTABLE Y MONETARIO

ELABORACION : BANCO CENTRAL DE BOLIVIA - GERENCIA DE ESTUDIOS ECONOMICOS - SUBGERENCIA DEL SECTOR MONETARIO - DEPARTAMENTO DE PROGRAMA MONETARIO

NOTAS:

(1) : Ajuste en CNSP por adecuación de depósitos.

(2) : Los Fondos en Fideicomiso administrados por el Banco Central de Bolivia por cuenta del Gobierno así como la cartera otorgada al sector público con estos recursos, dejan de constituir pasivos externos y activos internos del BCB.

**CUENTAS MONETARIAS - SISTEMA BANCARIO
CORRESPONDIENTE AL 31 DE DICIEMBRE 1996
TIPO DE CAMBIO : 5,18**

(En millones de Bolivianos)

	COMERCIALES			ESPECIALIZADOS				BANCO DEL ESTADO			CONSOLIDADO			TOTAL		
	M/N	M/E	MVDOL	TOTAL	M/N	M/E	MVDOL	TOTAL	M/N	M/E	MVDOL	TOTAL	M/N		M/E	MVDOL
I. ACTIVOS EXTERNOS NETOS	0,0	-1649,9	0,0	-1649,9	-0,0	0,0	0,0	-0,0	0,0	15,7	0,0	15,7	-0,0	-1634,1	0,0	-1634,2
Activos Externos	0,0	532,6	0,0	532,6	0,0	0,0	0,0	0,0	0,0	15,7	0,0	15,7	0,0	548,4	0,0	548,4
Pasivos Externos de Corto Plazo	0,0	-2182,5	0,0	-2182,5	-0,0	0,0	0,0	-0,0	0,0	0,0	0,0	0,0	-0,0	-2182,5	0,0	-2182,5
II. ACTIVOS EXTERNOS NETOS DE MED. Y L. PLAZO	0,0	-876,4	-17,3	-693,6	0,0	0,0	0,0	0,0	0,0	29,5	0,0	29,5	0,0	-646,9	-17,3	-684,1
Otros Activos Externos	0,0	17,8	0,0	17,8	0,0	0,0	0,0	0,0	0,0	35,1	0,0	35,1	0,0	52,9	0,0	52,9
Pasivos Ext. de Mediano y Larg. Plazo	0,0	-694,2	-17,3	-711,4	0,0	0,0	0,0	0,0	0,0	-5,6	0,0	-5,6	0,0	-699,7	-17,3	-717,0
III. RESERVAS BANCARIAS	300,3	1534,6	33,8	1868,7	0,0	0,0	0,0	0,0	0,0	0,0	0,0	0,0	300,3	1534,6	33,8	1868,7
Caja	81,1	0,0	0,0	81,1	0,0	0,0	0,0	0,0	0,0	0,0	0,0	0,0	81,2	0,0	0,0	81,2
Encaje Legal 2/	192,7	1485,0	31,1	1708,9	0,0	0,0	0,0	0,0	0,0	0,0	0,0	0,0	192,7	1485,0	31,1	1708,9
Inversiones Financieras en el B.C.B.	21,5	31,4	2,7	55,6	0,0	0,0	0,0	0,0	0,0	0,0	0,0	0,0	21,5	31,4	2,7	55,6
Otros Depósitos en el B.C.B.	4,9	18,2	0,0	23,1	0,0	0,0	0,0	0,0	0,0	0,0	0,0	0,0	4,9	18,2	0,0	23,1
IV. CREDITO INTERNO NETO	1273,2	14916,0	1280,5	17469,7	827,3	-31,5	-220,6	575,2	-95,2	98,5	-0,3	2,9	2005,2	14983,0	1059,6	18047,8
Sector Público (Neto)	309,7	1008,4	0,9	1319,0	1,6	1,9	0,0	3,4	0,0	0,0	0,0	0,0	311,3	1010,3	0,9	1322,4
Crédito	46,7	0,0	0,9	47,6	1,8	0,0	0,0	1,8	0,0	0,0	0,0	0,0	48,5	0,0	0,9	49,4
Tit. valores del s/púb.no financiero 3/	358,4	1008,7	0,0	1367,1	0,0	1,9	0,0	1,9	0,0	0,0	0,0	0,0	358,4	1010,6	0,0	1369,0
Obligaciones	-95,4	-0,4	0,0	-95,7	-0,2	0,0	0,0	-0,2	0,0	0,0	0,0	0,0	-95,6	-0,4	0,0	-96,0
Sector Privado (Cred. Bruto)	565,7	14908,7	1829,3	17103,6	4,1	22,0	372,7	398,9	0,6	144,6	3,5	148,7	570,5	15075,3	2005,5	17651,2
Créditos	464,7	14795,0	1818,7	16876,4	4,1	21,4	372,7	398,3	0,6	143,5	3,5	147,6	469,4	14960,0	1995,0	17424,4
Cartera Vigente	397,0	13087,8	1324,3	14809,1	0,0	0,0	13,6	13,6	0,0	55,9	0,1	56,0	397,0	13143,6	1338,1	14878,7
Cartera Vencida	15,1	345,5	61,4	422,0	0,0	0,0	1,2	1,2	0,0	0,0	0,0	0,0	15,1	345,5	62,6	423,1
Cartera en Ejecución	52,6	1361,8	233,0	1647,3	4,1	21,4	357,9	383,5	0,6	87,7	3,4	91,7	57,3	1470,9	594,3	2122,5
Inversiones	101,0	113,7	10,5	225,2	0,0	0,6	0,0	0,6	0,0	1,1	0,0	1,1	101,1	115,3	10,5	226,9
Otros Activos y Pasivos Netos	397,7	-1001,0	-349,8	-952,8	821,6	-55,4	-593,3	172,8	-95,9	-46,1	-3,8	-145,8	1123,5	-1102,5	-946,7	-925,8
Previsión para inversiones financieras	-4,9	-6,3	-0,1	-11,3	-0,0	-0,0	0,0	-0,0	0,0	-5,1	0,0	-5,1	-4,9	-11,4	-0,1	-16,5
Inversiones Reales	1167,0	2,6	65,3	1235,0	86,9	0,0	0,0	86,9	1,0	0,0	0,0	1,0	1255,0	2,6	65,3	1322,9
Efectivos a Cobrar 4/	19,4	514,1	55,7	589,2	0,0	0,4	0,0	0,4	0,0	0,0	0,0	0,0	19,4	514,4	55,7	589,5
Flujo Intersectorial	38,5	-25,2	-180,0	-166,7	-5,8	-14,1	-185,2	-205,1	0,0	0,0	0,0	0,0	32,8	-39,3	-365,2	-371,7
Patrimonial	-753,0	-138,8	0,0	-891,9	805,8	0,0	0,0	805,8	-143,3	0,0	0,0	-143,3	-90,6	-138,8	0,0	-229,4
Provisiones y Previsiones	-217,0	-931,1	-242,9	-1390,9	-70,9	-21,7	-408,2	-500,9	-29,5	-139,0	-78,5	-3,8	-111,8	-317,4	-1031,3	-2003,6
Dep.p/imp.en el B.C.B. (US\$ Conv.)	0,0	9,7	0,0	9,7	0,0	0,0	0,0	0,0	0,0	0,0	0,0	0,0	9,7	0,0	0,0	9,7
Otros Depósitos Restringidos 5/	-24,8	-38,5	0,0	-63,3	0,0	0,0	0,0	0,0	0,0	0,0	0,0	0,0	-24,8	-38,5	0,0	-63,3
Otros Neto	172,5	-387,5	-47,5	-262,5	5,6	-19,9	0,1	-14,2	75,8	37,5	0,0	113,3	254,0	-369,9	-47,5	-163,4
V. OBLIGACIONES CON EL BANCO CENTRAL	0,4	1466,2	1210,5	2677,0	14,7	260,7	299,4	574,9	0,0	48,1	0,0	48,2	15,2	1775,0	1509,9	3300,1
VI. OBLIGACIONES CON EL SECTOR PRIVADO	1111,9	12915,5	290,6	14317,9	0,0	0,3	0,0	0,3	0,0	0,0	0,0	0,0	1111,9	12915,8	290,6	14318,2
Depósitos Vista 6/	770,9	2183,9	2,6	2957,4	0,0	0,0	0,0	0,0	0,0	0,0	0,0	0,0	770,9	2183,9	2,6	2957,4
Depósitos en Cuentas de Ahorro	163,0	1925,9	7,5	2096,4	0,0	0,0	0,0	0,0	0,0	0,0	0,0	0,0	163,0	1925,9	7,5	2096,4
Depósitos a Plazo	113,1	8625,6	280,0	9018,6	0,0	0,3	0,0	0,3	0,0	0,0	0,0	0,0	113,1	8625,8	280,0	9018,9
Otros Depósitos 6/	64,9	180,2	0,4	245,5	0,0	0,0	0,0	0,0	0,0	0,0	0,0	0,0	64,9	180,2	0,4	245,5

Fuente: Balances mensuales.

1/ Incluye Banco Sur y Cochabamba

2/ Incluye el saldo neto de encaje legal, depósitos fiscales y cuentas corrientes fiscales. Ajuste por Depósitos Judiciales, Cheques Certificados, Transferencias y Valores y Depósitos Vencidos.

3/ Incluye: I) BT's a) \$us 313,719 del BBA, b) \$us 121,218 del BDB, c) \$us 1,823,810 del BHN, d) \$us 8,216,036 del BIS, e) \$us 5,641,608 del BSC. II) BDB's US\$ 11,721,000. del BHN. IV) BTR's 363,274.1 US\$ del BAMIN.

4/ Incluye Letras de Cambio \$us 4,202,843 del BSC.

5/ Incluye ajuste por Depósitos Judiciales.

6/ Incluye ajuste por Cheques Certificados, Transferencias y Valores y Depósitos Vencidos.

NOTA : Se restituye la cartera comprada por el BCB al BBA y por el FONDESIF al BHN y BUN.

**DEPOSITOS A PLAZO
EN LA BANCA COMERCIAL**
(En millones de bolivianos)

	(Tipo de cambio de fin de periodo)												(Participación Porcentual)											
	Ene	Feb	Mar	Abr	May	Jun	Jul	Ago	Sep	Oct	Nov	Dic	Ene	Feb	Mar	Abr	May	Jun	Jul	Ago	Sep	Oct	Nov	Dic
Saldos:																								
1996:																								

Hasta 30 días	655,6	653,6	662,1	706,9	708,5	707,5	666,7	580,0	627,8	590,2	533,8	637,8	100,0	100,0	100,0	100,0	100,0	100,0	100,0	100,0	100,0	100,0	100,0	100,0
M/N	5,0	2,5	2,8	12,7	3,9	2,9	3,1	15,3	3,8	8,5	12,4	29,2	0,8	0,4	0,4	1,8	0,5	0,4	0,5	2,6	0,6	1,4	2,3	4,6
M/E	613,9	641,0	621,8	661,7	699,2	674,2	634,3	549,8	599,0	557,2	509,5	585,7	93,6	98,1	93,9	93,6	98,7	95,3	95,1	94,8	95,4	94,4	95,5	91,8
MVDOL	36,7	10,0	37,5	32,5	5,4	30,4	29,3	14,9	25,0	24,5	11,9	22,9	5,6	1,5	5,7	4,6	0,8	4,3	4,4	2,6	4,0	4,1	2,2	3,6
Hasta 60 días	479,6	541,1	504,6	446,2	524,0	468,6	448,1	467,5	406,2	469,6	538,1	514,0	100,0	100,0	100,0	100,0	100,0	100,0	100,0	100,0	100,0	100,0	100,0	100,0
M/N	3,9	4,5	4,5	2,3	2,3	3,5	5,8	7,1	6,4	11,6	17,4	17,2	0,8	0,8	0,9	0,5	0,4	0,7	1,3	1,5	1,6	2,5	3,2	3,3
M/E	473,4	503,7	496,0	437,6	486,4	458,3	435,5	441,6	394,8	455,7	501,0	495,4	98,7	93,1	98,3	98,1	92,8	97,8	97,2	94,5	97,2	97,1	93,1	96,4
MVDOL	2,3	33,0	4,2	6,4	35,3	6,7	6,8	18,8	4,9	2,2	19,7	1,4	0,5	6,1	0,8	1,4	6,7	1,4	1,5	4,0	1,2	0,5	3,7	0,3
Hasta 90 días	1723,3	1776,3	1803,8	1791,4	1808,8	1774,1	1745,6	1679,3	1677,0	1631,3	1615,0	1582,0	100,0	100,0	100,0	100,0	100,0	100,0	100,0	100,0	100,0	100,0	100,0	100,0
M/N	19,9	17,2	17,3	20,7	17,8	18,1	16,3	17,5	30,6	30,4	43,7	35,3	1,2	1,0	1,0	1,2	1,0	1,0	0,9	1,0	1,8	1,9	2,7	2,2
M/E	1631,6	1704,3	1731,0	1733,6	1760,2	1725,3	1698,3	1632,4	1618,9	1589,1	1565,5	1538,7	94,7	95,9	96,0	96,8	97,3	97,2	97,3	97,2	96,4	97,4	96,9	97,3
MVDOL	71,8	54,8	55,5	37,0	30,8	30,8	31,0	29,5	29,6	11,8	5,8	8,1	4,2	3,1	3,1	2,1	1,7	1,7	1,8	1,8	1,8	0,7	0,4	0,5
Hasta 180 días	1407,8	1479,3	1601,1	1646,7	1725,1	1694,9	1756,9	1782,5	1776,8	1778,9	1724,3	1659,5	100,0	100,0	100,0	100,0	100,0	100,0	100,0	100,0	100,0	100,0	100,0	100,0
M/N	2,9	13,4	13,2	13,4	16,8	15,7	19,6	14,6	14,5	14,5	18,9	20,9	0,2	0,9	0,8	0,8	1,0	0,9	1,1	0,8	0,8	0,8	1,1	1,3
M/E	1244,9	1292,4	1416,5	1450,0	1520,0	1509,4	1559,1	1590,1	1582,4	1580,1	1525,9	1460,5	88,4	87,4	88,5	88,1	88,1	89,1	88,7	89,2	89,1	88,8	88,5	88,0
MVDOL	159,9	173,4	171,4	183,3	188,3	169,8	178,2	177,9	179,9	184,3	179,4	178,1	11,4	11,7	10,7	11,1	10,9	10,0	10,1	10,0	10,1	10,4	10,4	10,7
Hasta 360 días	927,7	960,0	1027,7	1110,8	1166,1	1229,6	1273,6	1327,2	1356,8	1395,7	1411,1	1405,0	100,0	100,0	100,0	100,0	100,0	100,0	100,0	100,0	100,0	100,0	100,0	100,0
M/N	10,2	10,1	10,1	10,2	9,8	9,3	0,4	0,5	0,4	0,4	4,5	4,6	1,1	1,1	1,0	0,9	0,8	0,8	0,0	0,0	0,0	0,0	0,3	0,3
M/E	865,8	897,8	966,2	1054,2	1115,3	1180,0	1243,7	1293,7	1323,5	1367,9	1369,1	1369,3	93,3	93,5	94,0	94,9	95,6	96,0	97,7	97,5	97,5	98,0	97,0	97,5
MVDOL	51,7	52,1	51,3	46,5	41,0	40,2	29,8	33,0	32,9	27,4	37,4	31,1	5,6	5,4	5,0	4,2	3,5	3,3	2,3	2,5	2,4	2,0	2,7	2,2
Más de 360 días	2076,2	2123,3	2205,7	2296,3	2439,0	2572,5	2682,5	2827,2	2996,4	3064,5	3149,7	3220,3	100,0	100,0	100,0	100,0	100,0	100,0	100,0	100,0	100,0	100,0	100,0	100,0
M/N	2,9	2,9	2,9	2,9	3,0	3,0	3,5	5,0	5,0	6,0	6,0	6,0	0,1	0,1	0,1	0,1	0,1	0,1	0,1	0,2	0,2	0,2	0,2	0,2
M/E	2040,2	2087,2	2189,5	2264,4	2409,5	2543,0	2652,2	2792,9	2962,0	3017,6	3105,3	3175,9	98,3	98,3	98,4	98,6	98,8	98,9	98,9	98,8	98,9	98,5	98,6	98,6
MVDOL	33,1	33,2	33,3	29,0	26,5	26,5	26,7	29,3	29,5	40,9	38,4	38,4	1,8	1,6	1,5	1,3	1,1	1,0	1,0	1,0	1,0	1,3	1,2	1,2

15

FUENTE: Balances del Sistema Financiero

ELABORACION: BANCO CENTRAL DE BOLIVIA - GERENCIA DE ESTUDIOS ECONOMICOS

LETRAS DEL TESORO GENERAL DE LA NACION 1/
(SALDOS NETOS DE TITULOS EMITIDOS) 2/

FECHA	NUMERO DE TITULOS												VALOR EN MILES DE \$US.			
	PLAZO B			PLAZO C			PLAZO D 3/			TOTAL			M/N	CMV	M/E	TOTAL
	M/N	CMV	M/E	M/N	CMV	M/E	M/N	CMV	M/E	M/N	CMV	M/E				
DIC 93			2.300									2.300			2.300	2.300
ENE 94			11.274									11.274			11.274	11.274
FEB 94			21.600									21.600			21.600	21.600
MAR 94			45.689									45.689			45.689	45.689
ABR 94			42.866									42.866			42.866	42.866
MAY 94		12.243	41.340		5.300						17.543	41.340	17.543	41.340	58.883	58.883
JUN 94	36.000	20.243	23.988		7.550					36.000	27.793	23.988	7.625	27.793	23.988	59.404
JUL 94	100.500	33.919	18.985		8.832					100.500	40.751	18.985	21.659	40.751	18.985	81.375
AGO 94	140.563	36.570	11.255		18.534					140.563	55.104	11.255	30.099	55.104	11.255	96.458
SEP 94	111.675	29.176	6.770		20.748		275			111.675	50.199	6.770	44.713	50.199	6.770	101.682
OCT 94	84.020	40.287	21.420		25.183		275			84.020	65.745	21.420	17.991	65.745	21.420	105.156
NOV 94	92.580	18.958	14.870		45.200		275			92.580	62.431	14.870	19.736	62.431	14.870	97.037
DIC 94	74.650	15.206	14.870		51.224		275			74.650	66.705	14.870	15.917	66.705	14.870	97.492
ENE 95	88.300	11.116	9.500		52.168		3.531			88.300	66.815	9.500	18.708	66.815	9.500	96.023
FEB 95	87.800	14.868	8.000		48.036		3.531			87.800	66.433	8.000	18.641	66.433	8.000	93.074
MAR 95	77.507	17.714	10.393		42.752		3.531			77.507	63.997	10.393	16.317	63.997	10.393	90.707
ABR 95	42.507	21.196	9.887		40.970		3.531			42.507	65.697	9.887	8.949	65.697	9.887	84.533
MAY 95	35.042	47.000	15.459		15.307		3.531	2.852		35.042	65.836	18.311	7.362	65.836	18.311	91.511
JUN 95	26.764	50.340	29.878		11.150		3.531	15.263		26.764	65.021	45.139	5.587	65.021	45.139	115.747
JUL 95	33.028	55.421	43.628		5.465		3.531	19.695		33.028	64.417	63.323	6.881	64.417	63.323	134.621
AGO 95	37.792	52.179	37.166		5.465		3.531	34.343		37.792	61.175	71.509	7.824	61.175	71.509	140.508
SEP 95	52.299	51.373	44.924		3.515		3.256	35.225		52.299	58.144	80.149	10.783	58.144	80.149	148.076
OCT 95	35.035	50.815	59.559		1.415		3.256	45.543		35.035	55.486	105.102	7.224	55.486	105.102	167.812
NOV 95(P)	53.867	44.339	75.753		1.515	125	3.256	63.076		53.867	49.110	138.954	11.016	49.110	138.954	199.080
DIC 95(P)	79.932	51.934	68.828		2.411	2.315		79.490		79.932	54.345	150.633	16.213	54.345	150.633	221.181
ENE 96(P)	103.320	43.950	96.339	2.581	4.000	15.050		108.559		105.901	47.950	217.948	21.308	47.950	217.948	287.206
FEB 96(P)	153.556	19.754	103.122	12.165	4.000	32.348		160.280		165.721	23.754	295.730	33.277	23.754	295.730	352.761
MAR 96(P)	236.024	16.243	99.877	33.316	4.000	47.415		167.056		269.340	20.243	314.348	53.868	20.243	314.348	388.459
ABR 96(P)	342.502	2.600	69.116	73.854	3.910	55.916		172.451		416.356	6.510	297.483	82.610	6.510	297.483	386.603
MAY 96(P)	372.811	1.069	65.918	114.520	1.170	58.016		178.029		487.331	2.239	301.983	96.310	2.239	301.983	400.512
JUN 96(P)	350.102	1.069	75.251	134.320	1.070	67.587		177.065		484.422	2.139	319.903	95.736	2.139	319.903	417.778
JUL 96(P)	364.875		66.104	176.314		59.409		183.081		541.189		308.594	106.115		308.594	414.709
AGO 96(P)	358.567		56.593	186.713		56.880		193.945		545.290		307.418	106.500		307.418	413.918
SEP 96(P)	392.525		47.515	178.552		61.049		211.390		571.077		319.954	111.104		319.954	431.058
OCT 96(P)	321.647		42.920	289.337		52.674		229.138		610.984		323.732	117.951		323.732	441.683
NOV 96(P)	265.335		25.900	308.671		50.451		249.287		574.006		325.638	110.812		325.638	436.450
DIC 96(P)	231.656		21.580	335.993		46.690		255.574		567.649		323.844	109.585		323.844	433.429

FUENTE: BANCO CENTRAL DE BOLIVIA - GERENCIA DE MONEDA Y CREDITO - SOMA
ELABORACION: BANCO CENTRAL DE BOLIVIA - SUBGERENCIA DEL SECTOR MONETARIO

Nota.- Plazo B = 13 semanas, Plazo C = 26 semanas, Plazo D = 51 semanas.

(P) Preliminar

(1) A partir de Noviembre 95 se incluyen letras clase "B"

(2) Cada Título equivale a 1.000 unidades de la moneda respectiva

(3) Plazo D incluye títulos de plazo E=77 semanas, F=102 semanas

CUADRO No. 8

SITUACION DE ENCAJE LEGAL DEL SISTEMA BANCARIO
(En Moneda Nacional)
(En bolivianos)

PERIODO	NACIONALES			PRIVADOS EXTRANJEROS			ESPECIALIZADOS			TOTAL GENERAL		
	Requerido	Constituido	Saldo (1)	Requerido	Constituido	Saldo (1)	Requerido	Constituido	Saldo (1)	Requerido	Constituido	Saldo (1)
1986	31.946.432	25.466.850	(6.479.583)	1.040.102	1.377.607	337.504	194.338	263.132	68.794	33.180.873	27.107.588	(6.073.284)
1987	41.847.833	38.324.250	(3.523.583)	1.206.083	1.300.833	94.750	262.167	268.500	6.333	43.316.083	39.893.583	(3.422.500)
1988	40.688.668	43.644.715	2.956.047	1.581.826	1.786.358	204.532	243.925	234.706	(9.219)	42.514.419	45.665.779	3.151.360
1989	48.446.796	40.270.658	(8.176.138)	1.716.617	1.577.475	(139.142)	120.400	223.050	102.650	50.283.813	42.071.183	(8.212.629)
1990	54.798.292	32.577.925	(22.220.367)	1.421.871	771.258	(650.613)	1.458	1.483	25	56.221.621	33.350.667	(22.870.954)
1991	76.930.700	55.200.492	(21.730.208)	1.968.096	722.892	(1.245.204)		633	633	78.898.796	55.924.017	(22.974.779)
1992	124.606.554	89.501.483	(35.105.071)	1.724.904	986.763	(738.142)				126.331.458	90.488.246	(35.843.213)
1993	723.113.538	759.314.108	36.200.571	1.565.154	2.907.688	1.342.533				724.678.692	762.221.796	37.543.104
1994	880.796.842	889.442.658	8.645.817	1.612.113	5.157.733	3.545.621				882.408.954	894.600.392	12.191.438
1995	1.059.158.824	1.004.977.022	(54.181.801)	1.596.679	6.717.810	5.121.131				1.060.755.503	1.011.694.832	(49.060.671)
ENE95	977.424.800	1.042.131.600	64.706.800	1.056.000	7.194.400	6.138.400				978.480.800	1.049.326.000	70.845.200
FEB95	984.132.000	1.008.112.000	23.980.000	771.250	4.685.250	3.914.000				984.903.250	1.012.797.250	27.894.000
MAR95	965.678.833	963.540.667	(2.138.167)	845.000	5.611.667	4.766.667				966.523.833	969.152.333	2.628.500
ABR95	961.347.750	992.966.000	31.618.250	1.539.750	6.132.750	4.593.000				962.887.500	999.098.750	36.211.250
MAY95	996.684.600	1.002.267.400	5.582.800	1.068.200	4.376.000	3.307.800				997.752.800	1.006.643.400	8.890.600
JUN95	1.041.495.200	1.054.923.000	13.427.800	1.001.800	3.662.400	2.660.600				1.042.497.000	1.058.585.400	16.088.400
JUL95	1.062.373.800	1.041.645.800	(20.728.000)	1.764.200	7.268.200	5.504.000				1.064.138.000	1.048.914.000	(15.224.000)
AGO95	1.122.940.000	1.012.421.800	(110.518.200)	2.239.400	6.987.600	4.748.200				1.125.179.400	1.019.409.400	(105.770.000)
SEP95	1.189.686.400	1.031.231.000	(158.455.400)	2.329.800	7.455.200	5.125.400				1.192.016.200	1.038.686.200	(153.330.000)
OCT95	1.198.212.750	1.020.519.000	(177.693.750)	2.199.000	6.007.000	3.808.000				1.200.411.750	1.026.526.000	(173.885.750)
NOV95	1.176.632.250	995.293.250	(181.339.000)	2.418.250	7.550.500	5.132.250				1.179.050.500	1.002.843.750	(176.206.750)
DIC95	1.033.297.500	894.672.750	(138.624.750)	1.927.500	13.682.750	11.755.250				1.035.225.000	908.355.500	(126.869.500)
ENE96	1.026.304.667	867.891.000	(158.413.667)	2.490.000	6.239.667	3.749.667				1.028.794.667	874.130.667	(154.664.000)
FEB96	983.451.200	918.089.600	(65.361.600)	2.054.800	5.636.200	3.581.400				985.506.000	923.725.800	(61.780.200)
MAR96	974.989.667	905.855.667	(69.134.000)	2.133.333	6.741.000	4.607.667				977.123.000	912.596.667	(64.526.333)
ABR96	989.563.750	963.377.000	(26.186.750)	1.948.750	4.084.750	2.136.000				991.512.500	967.461.750	(24.050.750)
MAY96	997.316.667	1.007.858.667	10.542.000	1.923.333	6.634.667	4.711.333				999.240.000	1.014.493.333	15.253.333
JUN96	1.081.463.250	1.094.666.250	13.203.000	1.795.750	9.092.500	7.296.750				1.083.259.000	1.103.758.750	20.499.750
JUL96	1.138.079.000	1.163.853.000	25.774.000	1.497.000	3.920.000	2.423.000				1.139.576.000	1.167.773.000	28.197.000
AGO96	1.192.452.000	1.193.909.000	1.457.000	905.000	3.469.000	2.564.000				1.193.357.000	1.197.378.000	4.021.000
SEP96	1.181.973.000	1.184.151.000	2.178.000	1.183.000	7.329.000	6.146.000				1.183.156.000	1.191.480.000	8.324.000
OCT96	1.159.226.000	1.163.355.000	4.129.000	1.025.000	11.967.000	10.942.000				1.160.251.000	1.175.322.000	15.071.000
NOV96	1.147.201.000	1.245.175.000	97.974.000	1.243.000	7.736.000	6.493.000				1.148.444.000	1.252.911.000	104.467.000
DIC96	1.069.100.000	1.160.796.000	91.696.000	652.000	3.802.000	3.150.000				1.069.752.000	1.164.598.000	94.846.000

18

FUENTE : SUPERINTENDENCIA DE BANCOS

ELABORACION : BANCO CENTRAL DE BOLIVIA - GERENCIA DE ESTUDIOS ECONOMICOS - SUBGERENCIA DEL SECTOR MONETARIO - DEPARTAMENTO DE PROGRAMA MONETARIO

NOTAS:

(1) : Superávit + ; Déficit (-)

Hasta 1986, saldos mensuales en base a partes de 10 días. Desde enero de 1987, saldos mensuales en base a datos de partes de 7 días

Desde diciembre de 1988, el Banco de Inversión Boliviano, adopta las características de banco comercial, por lo que sale del grupo de bancos especializados

Desde octubre de 1989, el Banco Industrial S.A., pasa a formar parte del grupo de los bancos comerciales nacionales

A partir de 1992, se excluyen los bancos especializados por encontrarse en liquidación

Incluye Encaje por Cuentas Corrientes Fiscales.

SITUACION DE ENCAJE LEGAL DEL SISTEMA BANCARIO
(En Moneda Extranjera)
(En miles de dólares americanos)

PERIODO	NACIONALES			PRIVADOS EXTRANJEROS			ESPECIALIZADOS			TOTAL GENERAL		
	Requerido	Constituido	Saldo (1)	Requerido	Constituido	Saldo (1)	Requerido	Constituido	Saldo (1)	Requerido	Constituido	Saldo (1)
1986 (2)		516	516								516	516
1987 (2)	5.038	4.635	(403)	12	8	(4)	212	217	5	5.262	4.860	(402)
1988 (3)	27.335	28.517	1.182	156	177	21	1.501	1.474	(26)	28.991	30.168	1.177
1989 (3)	38.821	41.664	2.844	539	668	129	782	749	(34)	40.143	43.081	2.939
1990	64.172	65.715	1.543	830	1.550	720	108	7	(101)	65.110	67.272	2.162
1991	97.037	92.698	(4.339)	1.128	1.408	280	52	2	(50)	98.217	94.109	(4.109)
1992	138.726	122.563	(16.163)	1.434	2.118	684				140.160	124.681	(15.479)
1993	183.657	180.400	(3.257)	1.839	2.649	810				185.496	183.049	(2.447)
1994	200.060	198.375	(1.684)	2.145	2.941	795				202.205	201.316	(889)
1995	201.234	189.974	(11.260)	2.963	3.512	548				204.197	193.486	(10.711)
ENE95	190.229	197.691	7.462	2.476	3.150	674				192.705	200.841	8.136
FEB95	193.573	196.758	3.185	2.520	3.266	746				196.093	200.024	3.931
MAR95	194.818	199.474	4.656	2.536	2.853	317				197.354	202.327	4.973
ABR95	198.030	176.401	(21.629)	2.433	2.605	173				200.462	179.006	(21.456)
MAY95	199.778	175.598	(24.179)	2.503	2.685	182				202.281	178.283	(23.997)
JUN95	201.391	189.295	(12.097)	2.819	3.651	832				204.210	192.945	(11.265)
JUL95	208.223	192.730	(15.493)	3.051	3.411	360				211.274	196.141	(15.133)
AGO95	202.105	184.238	(17.867)	3.459	3.861	403				205.564	188.099	(17.464)
SEP95	201.145	179.196	(21.949)	3.392	3.888	495				204.537	183.084	(21.453)
OCT95	205.518	188.779	(16.740)	3.359	4.339	980				208.877	193.117	(15.760)
NOV95	207.078	192.707	(14.371)	3.569	3.882	313				210.647	196.589	(14.058)
DIC95	212.917	206.824	(6.093)	3.444	4.550	1.106				216.361	211.374	(4.987)
ENE96	217.360	214.070	(3.290)	3.749	5.230	1.481				221.109	219.300	(1.809)
FEB96	220.521	219.385	(1.136)	3.680	3.887	207				224.201	223.272	(929)
MAR96	224.691	233.371	8.680	3.974	5.090	1.117				228.665	238.462	9.797
ABR96	229.315	232.080	2.765	4.560	4.876	316				233.875	236.956	3.081
MAY96	234.334	236.083	1.749	4.555	5.764	1.209				238.889	241.847	2.958
JUN96	236.140	242.342	6.202	4.342	5.736	1.394				240.482	248.077	7.596
JUL96	240.371	250.124	9.753	4.585	5.176	591				244.956	255.300	10.344
AGO96	242.348	249.235	6.887	4.417	5.541	1.124				246.765	254.776	8.011
SEP96	247.041	256.168	9.127	4.340	7.014	2.674				251.381	263.182	11.801
OCT96	251.216	271.909	20.693	4.368	8.358	3.990				255.584	280.267	24.683
NOV96	255.524	267.470	11.946	4.612	8.360	3.748				260.136	275.830	15.694
DIC96	260.196	267.573	7.377	4.481	5.424	943				264.677	272.997	8.320

FUENTE : SUPERINTENDENCIA DE BANCOS

ELABORACION : BANCO CENTRAL DE BOLIVIA - GERENCIA DE ESTUDIOS ECONOMICOS - SUBGERENCIA DEL SECTOR MONETARIO - DEPARTAMENTO DE PROGRAMA MONETARIO

NOTAS:

(1) : Superávit + ; Déficit (-)

(2) : Mediante D.S. 21080 del 29 de agosto de 1985, se anula el requerimiento de encaje legal en moneda extranjera

(3) : Mediante D.S. 21660 del 10 de julio de 1987, se restablece el encaje legal en moneda extranjera, y se incorpora el encaje legal en moneda nacional con mantenimiento de valor

Desde diciembre de 1988, el Banco de Inversión Boliviano, adopta las características de banco comercial, por lo que sale del grupo de bancos especializados

Desde octubre de 1989, el Banco Industrial S.A., pasa a formar parte del grupo de los bancos comerciales nacionales

A partir de 1992, se excluyen los bancos especializados por encontrarse en liquidación

CUADRO No. 10

SITUACION DE ENCAJE LEGAL DEL SISTEMA BANCARIO
(Con Mantenimiento de Valor)

(En miles de Bs.)

PERIODO	NACIONALES			PRIVADOS EXTRANJEROS			ESPECIALIZADOS			TOTAL GENERAL		
	Requerido	Constituido	Saldo (1)	Requerido	Constituido	Saldo (1)	Requerido	Constituido	Saldo (1)	Requerido	Constituido	Saldo (1)
1988	6.746	7.921	1.176	70	78	8	129	136	6	6.945	8.135	1.190
1989	8.791	17.109	8.318	155	1.231	1.076	3	1	(1)	8.948	18.341	9.393
1990	16.384	56.061	39.678	333	1.200	867				16.717	57.261	40.545
1991	25.610	99.688	74.078	108	2.382	2.274				25.718	102.070	76.352
1992	33.496	161.861	128.366	1.143	2.669	1.525				34.639	164.530	129.891
1993	45.724	127.904	82.180	3.258	3.227	(31)				48.982	131.131	82.149
1994	56.039	56.701	662	2.581	3.158	577				58.620	59.859	1.239
1995	36.479	34.689	(1.789)	3.953	4.046	93				40.432	38.736	(1.696)
ENE95	46.921	52.749	5.829	796	1.174	377				47.717	53.923	6.206
FEB95	45.967	48.793	2.826	1.250	1.421	171				47.217	50.214	2.997
MAR95	40.051	41.457	1.406	2.652	2.863	210				42.704	44.320	1.617
ABR95	36.999	37.866	867	3.148	3.152	5				40.147	41.019	872
MAY95	34.798	33.720	(1.077)	4.611	4.653	42				39.409	38.374	(1.036)
JUN95	34.309	30.482	(3.828)	4.646	4.749	103				38.955	35.231	(3.724)
JUL95	33.322	29.504	(3.818)	5.140	4.890	(250)				38.461	34.393	(4.068)
AGO95	34.903	30.067	(4.836)	5.499	5.823	324				40.402	35.890	(4.511)
SEP95	34.013	27.198	(6.815)	5.359	5.369	11				39.372	32.568	(6.804)
OCT95	32.675	27.940	(4.736)	4.664	4.667	2				37.340	32.607	(4.733)
NOV95	32.827	27.285	(5.542)	4.807	4.933	126				37.633	32.218	(5.416)
DIC95	30.959	29.212	(1.747)	4.865	4.861	(4)				35.824	34.073	(1.751)
ENE96	31.370	28.335	(3.035)	4.928	5.315	387				36.298	33.650	(2.648)
FEB96	31.906	28.488	(3.417)	4.989	4.803	(186)				36.894	33.291	(3.603)
MAR96	32.152	28.087	(4.066)	5.038	5.038					37.190	33.125	(4.066)
ABR96	31.229	34.271	3.042	5.777	5.957	180				37.006	40.228	3.222
MAY96	30.745	40.248	9.502	5.879	5.890	10				36.625	46.137	9.512
JUN96	27.384	30.396	3.012	5.945	5.960	15				33.329	36.356	3.028
JUL96	26.642	29.315	2.672	5.942	5.942					32.584	35.256	2.672
AGO96	24.991	31.391	6.400	5.949	5.949					30.940	37.340	6.400
SEP96	25.751	32.665	6.913	5.978	6.338	360				31.729	39.002	7.273
OCT96	25.947	36.307	10.360	4.315	4.320	5				30.262	40.627	10.365
NOV96	28.189	34.071	5.882	3.473	3.230	(243)				31.662	37.302	5.640
DIC96	25.294	27.692	2.398	3.486	3.491	5				28.780	31.184	2.404

FUENTE : SUPERINTENDENCIA DE BANCOS

ELABORACION : BANCO CENTRAL DE BOLIVIA - GERENCIA DE ESTUDIOS ECONOMICOS - SUBGERENCIA DEL SECTOR MONETARIO - DEPARTAMENTO DE PROGRAMA MONETARIO

NOTAS:

(1) : Superávit + ; Déficit (-)

Desde diciembre de 1988, el Banco de Inversión Boliviano, adopta las características de banco comercial, por lo que sale del grupo de bancos especializados

Desde octubre de 1989, el Banco Industrial S.A., pasa a formar parte del grupo de los bancos comerciales nacionales

**FINANCIAMIENTO CONCEDIDO
POR EL BANCO CENTRAL AL SISTEMA BANCARIO
POR BANCOS**

(En miles de bolivianos)

Saldos a fin de:	BANCOS DE DEPOSITO				Bcos. Esp. y Otras Inst. Fin. (1)	TOTAL
	Banco del Estado	Banca en Liquidación	Bcos.Comerc. Nales. y Ext.	Total		
1985	7.854	0	72.027	79.881	49.973	129.854
1986	59.485	0	167.761	227.246	131.562	358.808
1987	61.407	68.765	230.798	360.970	180.408	541.378
1988	64.271	103.682	418.199	586.152	240.923	827.075
1989	74.212	131.221	736.659	942.092	354.119	1.296.211
1990	78.942	140.296	819.626	1.038.864	458.104	1.496.968
1991	80.735	579.535	877.573	1.537.843	72.502	1.610.345
1992	80.266	360.285	1.022.579	1.463.130	80.919	1.544.049
1993	100.018	337.998	954.282	1.392.298	91.158	1.483.456
1994	98.893	1.393.368 (2)	912.193	2.404.454	107.876	2.512.330 (3)
1995	75.663	1.330.119	1.626.387	3.032.169	119.445	3.151.614
ENE95	99.274	1.402.550	916.561	2.418.385	107.712	2.526.097
FEB95	95.278	1.394.974	887.719	2.377.971	107.413	2.485.384
MAR95	95.753	1.397.135	884.696	2.377.584	107.856	2.485.440
ABR95	95.626	1.402.316	898.128	2.396.070	108.138	2.504.208
MAY95	95.745	1.368.760	997.381	2.461.886	107.104	2.568.990
JUN95	92.152	1.377.798	1.113.859	2.583.809	105.295	2.689.104
JUL95	92.262	1.366.580	1.042.675	2.501.517	104.563	2.606.080
AGO95	92.593	1.359.813	1.355.824	2.808.230	105.263	2.913.493
SEP95	92.813	1.343.541	1.374.922	2.811.276	104.386	2.915.662
OCT95	92.683	1.343.933	1.535.869	2.972.485	109.431	3.081.916
NOV95	93.123	1.350.791	1.558.778	3.002.692	113.884	3.116.576
DIC95	75.663	1.330.119	1.626.387	3.032.169	119.445	3.151.614
ENE96	76.070	1.341.147	1.679.125	3.096.342	128.768	3.225.110
FEB96	76.171	1.344.327	1.660.057	3.080.555	127.247	3.207.802
MAR96	76.375	1.337.735	1.601.134	3.015.244	185.828	3.201.072
ABR96	76.781	1.315.377	1.620.605	3.012.763	186.426	3.199.189
MAY96	76.849	1.321.044	1.483.266	2.881.159	276.610	3.157.769
JUN96	72.686	1.310.474	1.472.941	2.856.101	275.255	3.131.356
JUL96	73.059	1.306.559	1.468.920	2.848.538	275.697	3.124.235
AGO96	73.245	1.305.806	1.453.950	2.833.001	275.827	3.108.828
SEP96	73.432	1.310.392	1.465.877	2.849.701	275.212	3.124.913
OCT96	73.666	1.314.719	1.468.579	2.856.964	275.502	3.132.466
NOV96	73.480	1.302.919	1.455.293	2.831.692	274.439	3.106.131
DIC96	69.404	1.308.170	1.486.099	2.863.673	254.435	3.118.108

FUENTE : BANCO CENTRAL DE BOLIVIA - GERENCIA DE CONTABILIDAD - SUBGERENCIA DE ASUNTOS TECNICOS
DEPARTAMENTO DE BALANCES CONTABLE Y MONETARIO

ELABORACION : BANCO CENTRAL DE BOLIVIA - GERENCIA DE ESTUDIOS ECONOMICOS - SUBGERENCIA DEL SECTOR
MONETARIO - DEPARTAMENTO DE PROGRAMA MONETARIO

NOTAS:

(1) : Incluye préstamos del BCB al Fondo de Desarrollo del Sistema Financiero y de Apoyo al Sector Productivo (FONDESIF).

(2) : Adecuación de cartera de bancos en liquidación a bancos comerciales por transferencia de cartera vigente a vencida.

(3) : Incluye ajustes señalados en el cuadro No. 1

**BOLSA BOLIVIANA DE VALORES - VOLUMEN MENSUAL DE OPERACIONES
POR OPERACION
(Expresado en miles de dólares)**

OPERACION	ENE/96	FEB/96	MAR/96	ABR/96	MAY/96	JUN/96	JUL/96	AGO/96	SEP/96	OCT/96	NOV/96	DIC/96
COMPRA/VENTA												
BONOS BANCARIOS(ME)						50	181		872	1.463		458
BONOS BANC CVT/ACC(ME)										300	780	490
BONOS A CORTO PLAZO(ME)									77		25	
BONOS A LARGO PLAZO(ME)	112		5	31	10	18	251	4	220	186	8	
BONOS DEL TESORO(ME)			3	100	3	20.704	1.142	246	459	241	63	487
CEDES DEL BCB(ME)							1.409					
CEDES BANCARIOS (ME)												
CERT.DEVOLUCION DEP.(ME)			235									
DEPOSITOS A PLAZO FIJO(ME)		2.000		3.930		11.472	9.960	9.190	12.852	14.205	14.967	35.715
LETRAS DEL TESORO(ME)	12.615	3.542	6.188	8.325	2.700	21.942	30.322	8.987	2.571	44.532	6.994	39.687
BONOS MUNICIPALES(ME)												
SUB TOTAL (ME)	12.727	5.545	6.431	12.386	2.713	54.186	43.265	18.407	16.851	60.908	22.836	76.817
CEDES DEL BCB(MN)	408	3.657		1.011	1.584		273		972			
CEDES BANCARIOS (MN)												
DEPOSITOS A PLAZO FIJO(MN)				797				1.573		683	205	
LETRAS DEL TESORO(MN)				8.509	7.625	387	5.318	13.149	534	117	1.232	395
CEDEIM (MN)										1.147		
SUB TOTAL (MN)	408	3.657		10.317	9.209	387	5.591	14.722	1.506	1.947	1.437	395
CEDES DEL BCB(CMV)				3.296	499							
CEDES BANCARIOS(CMV)												
CERT.DEVOLUCION DEP.(CMV)												
DEPOSITOS A PLAZO FIJO(CMV)												
LETRAS DEL TESORO(CMV)												
SUB TOTAL (CMV)				3.296	499							
TOTAL COMPRA VENTA	13.135	9.202	6.431	25.999	12.421	54.573	48.856	33.129	18.357	62.853	24.273	77.212
REPORTO												
BONOS BANCARIOS(ME)	6.903	7.167	6.141	6.130	2.696	4.317	6.550	7.235	6.865	6.629	4.999	5.022
BONOS BANCARIOS CVT/ACC.(ME)												
BONOS A CORTO PLAZO(ME)										112	7	104
BONOS A LARGO PLAZO(ME)	726	774	273	224	122	1.627	1.402	837	968	966	443	651
BONOS DEL TESORO(ME)	1.927	3.549	3.002	2.600	3.224	14.741	7.853	7.935	6.960	17.120	15.755	9.146
BONOS MUNICIPALES												
CEDES DEL BCB(ME)	10	2.284	152				903					
CEDES BANCARIOS(ME)	316	841	938	836	629	2.032	2.535	966	356	120		
CERT.DEVOLUCION DEP.(ME)	3.414	994										
DEPOSITOS A PLAZO FIJO(ME)	12.916	11.524	23.757	17.900	21.396	53.897	55.299	74.000	85.693	90.558	77.014	86.436
LETRAS DEL TESORO(ME)	2.540	19.306	22.381	16.966	20.679	50.211	56.348	34.374	45.896	38.360	25.505	42.871
SUB TOTAL (ME)	28.752	46.439	56.644	44.656	48.646	126.825	130.890	125.347	148.538	153.856	123.724	144.229
CEDES DEL BCB(MN)	1.219						25					
CEDES BANCARIOS (MN)												
DEPOSITOS A PLAZO FIJO(MN)	806			107	541	1.271	1.319	7.050	2.356	2.375	5.012	3.230
LETRAS DEL TESORO(MN)			1.994	4.900	15.289	14.118	24.401	28.773	3.247	3.309	7.520	4.655
SUB TOTAL (MN)	2.025		1.994	5.007	15.810	15.389	25.745	35.823	5.603	5.684	12.532	7.885
CEDES DEL BCB(CMV)					99		403					
CEDES BANCARIOS (CMV)												
CERT.DEVOLUCION DEP.(CMV)												
DEPOSITOS A PLAZO FIJO(CMV)												
LETRAS DEL TESORO(CMV)												
SUB TOTAL (CMV)					99		403					
TOTAL REPORTO	30.777	46.439	58.638	49.663	64.555	142.214	157.038	161.170	152.141	159.540	136.256	152.114
TOTAL GENERAL	43.912	55.641	65.069	75.662	76.976	196.787	205.894	194.299	170.498	222.393	160.529	229.326

FUENTE : BOLSA BOLIVIANA DE VALORES

ELABORACION : BANCO CENTRAL DE BOLIVIA-GERENCIA DE ESTUDIOS ECONOMICOS-DEPARTAMENTO DE INFORMACION Y PUBLICACIONES

**BOLSA BOLIVIANA DE VALORES- VOLUMEN MENSUAL DE OPERACIONES
POR INSTRUMENTO**
(Expresado en miles de dólares)

POR INSTRUMENTO	ENE/96	FEB/96	MAR/96	ABR/96	MAY/96	JUN/96	JUL/96	AGO/96	SEP/96	OCT/96	NOV/96	DIC/96
BONOS BANCARIOS(ME)	6.903	7.167	6.142	6.130	2.696	4.367	6.731	7.235	7.536	8.092	4.999	5.480
BONOS BANCARIOS CVT/ACC.(ME)										300	780	490
BONOS A CORTO PLAZO(ME)									77	112	31	104
BONOS A LARGO PLAZO(ME)	838	774	278	255	132	1.845	1.853	841	1.188	1.121	451	651
BONOS DEL TESORO(ME)	1.927	3.552	3.004	2.700	3.227	35.444	8.995	8.181	7.419	17.361	15.819	9.634
BONOS MUNICIPALES												
CEDES DEL BCB(ME)	10	2.284	152				2.312					
CEDES BANCARIOS (ME)	317	841	938	836	629	2.033	2.535	966	356	120		
CERT.DEVOLUCION DEP.(ME)	3.414	994	235									
DEPOSITOS A PLAZO FIJO(ME)	12.916	13.524	23.757	21.830	21.396	65.368	85.259	83.190	98.345	104.764	91.982	122.150
LETRAS DEL TESORO(ME)	15.154	22.847	28.569	25.290	23.280	72.154	86.670	43.341	48.457	82.892	32.498	82.538
SUB TOTAL(ME)	41.479	51.983	63.075	57.041	51.360	181.011	174.155	143.754	163.388	214.763	146.560	221.047
CEDES DEL BCB(MN)	1.627	3.657		1.011	1.583		298		972			
CEDES BANCARIOS (MN)												
DEPOSITOS A PLAZO FIJO(MN)	806			904	541	1.271	1.319	8.624	2.356	3.058	5.217	3.230
LETRAS DEL TESORO(MN)			1.994	13.410	22.894	14.605	29.719	41.921	3.782	3.428	8.752	5.050
CEDEIM (MN)										1.147		
SUB TOTAL (MN)	2.433	3.657	1.994	15.325	25.018	15.776	31.336	50.545	7.110	7.631	13.969	8.280
CEDES DEL BCB(CMV)				3.296	598		403					
CEDES BANCARIOS(CMV)												
CERT.DEVOLUCION DEP.(CMV)												
DEPOSITOS A PLAZO FIJO(CMV)												
LETRAS DEL TESORO(CMV)												
SUB TOTAL CMV				3.296	598		403					
T O T A L	43.912	55.640	65.069	75.662	76.976	196.787	205.894	194.299	170.498	222.393	160.529	229.326

FUENTE : BOLSA BOLIVIANA DE VALORES

ELABORACION : BANCO CENTRAL DE BOLIVIA - GERENCIA DE ESTUDIOS ECONOMICOS - DEPARTAMENTO DE INFORMACION Y PUBLICACIONES.

TITULOS VIGENTES AL 31 DE DICIEMBRE DE 1996

(Clasificación por Instrumento)

INSTRUMENTO	TOTAL EMISION	VALOR NOMINAL
RENDA FIJA EN \$US.		
Bonos Bancarios Bursátiles	12.000.000	100
Bonos Bancarios convertibles en acciones	33.500.000	100
Bonos Largo Plazo	2.480.000	1.000
Bonos Largo Plazo	1.000.000	10.000
Bonos Corto Plazo	300.000	1.000
Bonos del Tesoro (BT'S)	45.000.000	1.000
TOTAL RENTA FIJA	94.280.000	
RENDA VARIABLE EN Bs.		
Acciones	353.079.370	10
Acciones	206.935.700	100
Acciones	5.181.000	1.000
TOTAL RENTA VARIABLE	565.196.070	

FUENTE: BOLSA BOLIVIANA DE VALORES

ELABORACION: BANCO CENTRAL DE BOLIVIA-GERENCIA DE ESTUDIOS ECONOMICOS
DEPARTAMENTO DE INFORMACION Y PUBLICACIONES

SECTOR EXTERNO

RESERVAS INTERNACIONALES DEL BANCO CENTRAL DE BOLIVIA

(En millones de dólares)

A fin de:	RESERVAS NETAS	RESERVAS BRUTAS						OBLIGACIONES				
		TOTAL	ORO	DIVISAS (3)	DEG	BONOS	CONVENIOS Y OTROS ACTIVOS	TOTAL	DEUDA EXT. DE CORTO PLAZO	F.A.R. (2)	USO DE CREDITO F.M.I.	CONVENIO DE CREDITO RECIPROCO Y OTROS
1980	-101,9	135,5	31,2	84,9	7,2	11,5	0,7	237,4	109,0	39,4	81,6	7,4
1981	-264,2	136,4	34,2	89,3	2,9	10,0	0,0	400,6	283,1	52,5	75,5	-10,5
1982	-326,6	215,8	36,1	147,1	0,0	8,9	23,7	542,4	456,3	0,0	86,1	0,0
1983	-44,7	242,8	37,0	150,8	0,8	8,9	45,3	287,5	76,4	0,0	89,2	121,9
1984	104,0	324,6	37,9	243,5	0,0	8,3	34,9	220,6	84,4	-8,2	63,7	80,7
1985	136,2	268,9	37,8	167,1	0,6	8,4	55,0	132,7	28,5	3,6	51,3	49,3
1986	246,6	505,3	37,8	265,3	2,5	3,5	196,2	258,7	5,0	46,8	166,8	40,1
1987	168,4	413,5	37,9	162,6	0,0	3,0	210,0	245,1	25,0	34,2	166,2	19,7
1988	160,9	404,4	38,0	230,6	0,0	3,0	132,8	243,5	0,0	15,5	199,2	28,8
1989	18,6	373,3	38,0	228,4	0,0	0,0	106,9 (1)	354,7	0,0	-10,2	250,4	114,5
1990	132,3	375,7	37,9	269,3	0,7	0,0	67,8	243,4	17,7	-36,6	256,9	5,4
1991	200,3	393,0	39,5	247,4	0,1	0,0	106,0	192,7	3,2	-65,8	244,7	10,5
1992	233,4	410,4	39,5	287,1	0,1	0,0	83,7	176,9	0,0	-85,4	237,5	24,8
1993	370,9	494,3	39,7	377,8	14,0	0,0	62,8	123,4	0,0	-90,0	208,7	4,7
1994	502,4	659,0	39,6	557,5	24,7	8,8	28,3	156,6	0,0	-95,0	249,9	1,7
1995	650,2	789,6	39,6	694,8	40,0	0,3	15,0	139,4	0,0	-100,0	254,7	-15,3
ENE95	475,6	636,3	39,6	537,3	25,0	6,1	28,2	160,6	0,0	-95,0	253,1	2,6
FEB95	450,9	604,6	39,6	501,1	32,7	6,3	24,9	153,8	0,0	-95,0	252,8	-4,0
MAR95	465,3	626,3	39,6	521,9	41,9	0,3	22,5	161,0	0,0	-95,0	260,2	-4,2
ABR95	411,4	579,5	39,6	475,3	42,5	0,3	21,8	168,1	0,0	-95,0	264,0	-0,9
MAY95	452,9	623,1	39,6	519,0	42,4	0,3	21,8	170,2	0,0	-95,0	263,3	1,9
JUN95	457,6	618,1	39,6	515,9	42,0	0,3	20,3	160,5	0,0	-95,0	254,5	1,0
JUL95	517,0	672,0	39,6	570,0	41,8	0,3	20,3	155,1	0,0	-95,0	253,5	-3,4
AGO95	516,3	657,4	39,6	557,3	39,9	0,3	20,3	141,1	0,0	-95,0	238,6	-2,5
SEP95	550,0	691,6	39,6	591,0	40,4	0,3	20,3	141,6	0,0	-95,0	238,2	-1,6
OCT95	546,8	683,1	39,6	582,6	40,3	0,3	20,3	136,3	0,0	-100,0	237,4	-1,1
NOV95	563,3	688,6	39,6	591,1	40,0	0,3	17,5	125,3	0,0	-100,0	235,8	-10,6
DIC95	650,2	789,6	39,6	694,8	40,0	0,3	15,0	139,4	0,0	-100,0	254,7	-15,3
ENE96	684,1	833,4	39,6	740,3	39,1	0,0	14,4	149,4	0,0	-100,0	249,0	0,3
FEB96	721,6	872,0	39,6	777,3	40,6	0,0	14,4	150,4	0,0	-100,0	249,0	1,4
MAR96	732,6	874,9	39,6	780,7	40,2	0,0	14,4	142,3	0,0	-100,0	243,1	-0,8
ABR96	780,6	944,4	39,6	851,1	40,1	0,0	13,6	163,8	0,0	-100,0	263,5	0,3
MAY96	823,0	983,9	39,6	890,8	39,9	0,0	13,6	160,9	0,0	-100,0	262,2	-1,3
JUN96	850,9	995,1	39,6	902,2	39,8	0,0	13,5	144,3	0,0	-100,0	255,7	-11,4
JUL96	876,4	1.030,0	39,6	921,6	40,3	15,0	13,5	153,6	0,0	-100,0	258,9	-5,3
AGO96	891,3	1.044,5	39,6	943,0	40,3	10,0	11,6	153,2	0,0	-100,0	255,3	-2,1
SEP96	909,4	1.053,5	39,6	952,5	39,8	10,0	11,6	144,1	0,0	-100,0	249,1	-4,9
OCT96	919,5	1.055,9	39,6	956,5	38,7	10,0	11,1	136,4	0,0	-105,0	246,1	-4,7
NOV96	923,6	1.054,2	39,6	954,6	38,8	10,0	11,1	130,6	0,0	-105,0	246,8	-11,2
DIC96	950,8	1.107,1	39,6	1007,9	38,5	10,0	11,1	156,2	0,0	-105,0	262,9	-1,6

FUENTE: BANCO CENTRAL DE BOLIVIA - GERENCIA DE ESTUDIOS ECONOMICOS

ELABORACION: BANCO CENTRAL DE BOLIVIA - GERENCIA DE ESTUDIOS ECONOMICOS - SUBGERENCIA DEL SECTOR Y ENDEUDAMIENTO EXTERNOS

(1) : Incluyen renovación del crédito SWAP del tesoro de los EEUU por 75 millones de \$us y 10 millones de Pesos Andinos en las Reservas Brutas

(2) : Desde el 11 de marzo de 1991 FLAR.

(3) : A partir de NOV/94, se incluyen T-Bill y T-Note en divisas.

DETALLE	1995 (p)	ENE	FEB	MAR	I TRIM/96	ABR	MAY	JUN	II TRIM/96	JUL	AGO	SEP	III TRIM/96	OCT	NOV	DIC (p)	IV TRIM/96	1996 (p)
I. INGRESO DE DIVISAS	2.394,6	222,8	290,8	299,6	803,2	347,8	323,2	245,9	816,9	325,1	322,7	317,9	965,7	359,6	319,8	412,8	1.092,2	3.776,0
I.A. POR EXPORTACIONES	872,9	94,3	65,3	65,3	224,9	61,1	66,7	45,1	172,9	72,8	71,4	104,5	248,7	82,8	62,0	72,3	217,1	863,6
I.A.1. DE BIENES	795,6	90,8	61,1	62,1	213,8	58,4	62,2	40,9	161,5	64,7	66,7	100,7	232,1	79,0	59,7	64,3	203,0	810,4
SECTOR PUBLICO	187,0	20,2	9,8	13,8	43,8	13,3	13,9	5,3	32,5	21,8	14,5	14,9	51,0	16,1	8,8	20,4	45,3	172,6
ENAF-COMIBOL	84,4	4,9	2,4	6,1	13,4	6,7	6,7	5,3	18,7	5,9	5,2	4,9	16,0	7,6	8,8	4,9	21,3	89,4
Y.P.F.B. Libre Dispon.	81,2	14,9	7,4	7,7	30,0	6,6	7,2	0,0	13,8	15,7	9,2	10,0	34,9	8,6	0,0	15,5	24,0	102,7
Y.P.F.B. Otros	21,4	0,4	0,0	0,0	0,4	0,0	0,0	0,0	0,0	0,0	0,1	0,0	0,1	0,0	0,0	0,0	0,0	0,5
OTRAS EMPRESAS	0,0	0,0	0,0	0,0	0,0	0,0	0,0	0,0	0,0	0,0	0,0	0,0	0,0	0,0	0,0	0,0	0,0	0,0
SECTOR PRIVADO	550,6	59,9	48,8	44,9	153,6	41,8	41,3	30,3	113,4	35,9	45,1	80,2	161,2	54,6	44,7	39,1	138,4	566,6
MINERIA MEDIANA	208,3	20,0	21,4	18,5	59,9	18,8	16,6	16,7	52,1	16,1	14,8	18,1	48,8	21,1	15,9	15,2	52,2	213,0
AGROPECUARIOS	49,0	10,7	7,6	1,9	20,2	8,2	4,9	3,4	16,5	3,3	5,9	7,3	16,5	9,1	10,3	10,3	29,7	82,9
OTROS	293,3	29,2	19,8	24,5	73,5	14,8	19,8	10,2	44,8	18,5	24,6	54,8	95,9	24,4	18,5	13,8	58,5	270,7
CONVENIO CRED. RECIP. (1)	58,0	10,5	2,5	3,4	16,4	3,3	7,0	5,3	15,6	7,2	7,1	5,8	19,9	8,3	6,2	4,8	19,3	71,2
I.A.2. DE SERVICIOS	77,3	3,7	4,2	3,2	11,1	2,7	4,5	4,2	11,4	8,1	4,7	3,8	16,6	3,8	2,3	6,0	14,1	53,2
CORRIENTES	48,9	1,2	2,4	0,2	3,8	0,8	1,5	1,2	3,5	2,3	1,5	0,4	4,2	1,4	0,2	2,3	3,9	15,4
FINANCIEROS	28,4	2,5	1,8	3,0	7,3	1,9	3,0	3,0	7,9	5,8	3,2	3,4	12,4	2,4	2,1	5,7	10,2	37,8
I.B. DONACIONES (5)	65,0	0,7	0,8	15,8	17,3	1,6	0,7	2,0	4,3	0,0	6,1	1,1	7,2	4,1	11,7	8,8	24,8	53,4
I.C. COMPRA VENTANILLA B.C.B.	0,5	0,0	0,0	0,0	0,0	0,0	0,0	0,0	0,0	0,0	0,0	0,0	0,0	0,0	0,0	0,0	0,0	0,0
I.D. BANCOS-CHEQUES	602,2	37,3	100,6	169,8	307,7	198,2	207,2	190,0	535,4	213,4	207,7	176,7	597,8	237,8	208,8	220,5	667,1	2.108,0
ENCAJE LEGAL	578,1	37,3	100,6	169,8	307,7	197,0	207,2	190,0	534,2	213,4	207,7	162,2	593,3	235,1	208,8	220,5	664,4	2.069,6
CAPTACION BANCOS (3)	24,1	0,0	0,0	0,0	0,0	1,2	0,0	0,0	1,2	0,0	0,0	14,5	14,5	2,7	0,0	0,0	2,7	18,4
I.E. DESEMBOLO DEUDA EXTERNA	316,1	4,9	9,4	20,5	34,8	57,4	11,5	7,8	76,7	13,9	14,1	8,6	36,6	15,6	7,0	91,4	114,0	262,1
I.E.1. LARGO PLAZO	291,1	4,9	9,4	20,5	34,8	33,0	11,5	7,8	52,3	13,9	14,1	8,6	36,6	15,6	7,0	67,2	89,8	213,5
SPNF	193,7	4,3	8,0	20,0	32,3	32,7	10,7	7,5	50,9	12,3	14,1	7,0	33,4	13,8	5,3	45,8	64,9	181,5
BCB	97,4	0,6	1,4	0,5	2,5	0,3	0,8	0,3	1,4	1,6	0,0	1,6	3,2	1,8	1,7	21,4	24,9	32,0
I.E.2. FMI-BCB	25,0	0,0	0,0	0,0	0,0	24,4	0,0	0,0	24,4	0,0	0,0	0,0	0,0	0,0	0,0	24,2	24,2	48,6
I.F. AGENCIAS	0,0	0,0	0,0	0,0	0,0	0,0	0,0	0,0	0,0	0,0	0,0	0,0	0,0	0,0	0,0	0,0	0,0	0,0
I.G. CEDES	196,4	17,3	11,4	3,8	32,5	5,8	4,7	13,8	24,3	6,5	1,5	0,8	8,8	2,0	9,0	0,0	11,0	76,6
I.H. LETRAS DE TESORERIA (LT's)	180,7	65,3	88,4	18,7	172,4	6,8	24,1	42,9	73,8	11,9	9,5	20,1	41,5	9,3	15,6	15,5	39,4	327,1
I.J. OTROS	160,8	3,0	4,9	5,7	13,6	16,9	8,3	4,3	29,5	6,6	12,4	6,1	25,1	9,0	5,7	4,4	19,1	87,3
TITULOS Y VALORES (7)	31,8	0,4	0,0		0,4	0,0	0,0	0,0	0,0	0,0	5,0	4,1	9,1	0,0	0,0	0,0	0,0	9,5
OTROS(4)	129,0	2,6	4,9	5,7	13,2	16,9	8,3	4,3	29,5	6,6	7,4	2,0	16,0	9,0	5,7	4,4	19,1	77,8
II. EGRESO DE DIVISAS	2.257,3	177,3	243,8	298,2	717,3	277,4	283,4	234,6	795,4	305,7	301,3	308,5	915,5	353,6	320,4	359,6	1.033,6	3.461,8
II.A. POR IMPORTACION	1.068,1	139,0	78,2	70,2	287,4	46,7	54,2	36,2	137,1	63,5	85,1	74,5	223,1	101,8	83,5	79,2	264,5	912,1
II.A.1. DE BIENES	1.029,6	137,5	76,2	66,7	280,4	44,2	51,5	32,3	128,0	60,7	79,1	72,0	211,8	99,8	80,3	74,6	254,7	874,9
SECTOR PUBLICO	15,8	0,9	1,2	0,4	2,5	0,8	0,6	2,4	3,8	0,7	1,8	0,5	3,0	2,2	0,5	0,5	3,2	12,5
COMIBOL-ENAF	2,4	0,1	0,3	0,1	0,5	0,3	0,0	0,2	0,5	0,0	0,3	0,2	0,5	0,8	0,0	0,0	0,6	2,1
Y.P.F.B.	3,9	0,8	0,7	0,3	1,8	0,5	0,6	2,1	3,2	0,4	0,9	0,1	1,4	0,4	0,4	0,0	0,8	7,2
OTRAS EMPRESAS	9,5	0,0	0,2	0,0	0,2	0,0	0,0	0,1	0,1	0,3	0,6	0,2	1,1	1,2	0,1	0,5	1,8	3,2
BOLSIIN	952,1	132,2	71,8	61,4	285,4	40,5	47,4	24,9	112,8	54,5	73,3	67,5	195,3	95,5	76,4	70,5	242,4	815,9
CONV.CRED.RECIP.(1),(2)	61,7	4,4	3,2	4,9	12,5	2,9	3,5	5,0	11,4	5,5	4,0	4,0	13,5	2,1	3,4	3,5	9,0	48,4
II.A.2. DE SERVICIOS CORRIENTES	38,5	1,5	2,0	3,5	7,0	2,5	2,7	3,9	9,1	2,8	6,0	2,5	11,3	2,0	3,2	4,6	9,8	37,2
HABERES	5,6	1,2	0,0	1,1	2,3	1,2	0,0	1,2	2,4	1,2	1,2	1,3	3,7	1,2	0,1	2,8	4,1	12,5
VIATICOS	0,0	0,0	0,0	0,0	0,0	0,0	0,0	0,0	0,0	0,0	0,0	0,0	0,0	0,0	0,0	0,0	0,0	0,0
BECAS	0,0	0,0	0,0	0,0	0,0	0,0	0,0	0,0	0,0	0,0	0,0	0,0	0,0	0,0	0,0	0,0	0,0	0,0
SERVICIO TECNICO	9,9	0,1	0,0	0,0	0,1	0,3	0,6	0,3	1,2	0,1	0,0	0,6	0,7	0,1	1,0	0,4	1,5	3,5
FLETES Y TRANSPORTES	0,2	0,0	0,0	0,0	0,0	0,0	0,0	0,0	0,0	0,0	0,0	0,0	0,0	0,0	0,4	0,0	0,4	0,4
GASTOS PORTUARIOS	2,6	0,0	0,0	0,0	0,0	0,3	0,2	0,0	0,5	0,8	0,0	0,0	0,6	0,0	0,0	0,0	0,0	1,1
CUOTA A ORG.INTERNA.	1,2	0,0	0,0	0,0	0,0	0,0	0,0	0,0	0,0	0,0	0,1	0,0	0,1	0,0	0,0	0,8	0,8	0,9
OTROS	18,0	0,2	2,0	2,4	4,6	0,7	1,9	2,4	5,0	0,9	4,7	0,6	6,2	0,7	1,7	0,6	3,0	18,8
II.B. SERVICIO DEUDA EXTERNA	246,2	20,7	15,9	38,4	75,0	16,1	24,7	14,8	55,6	15,7	7,0	26,1	48,8	19,3	18,8	18,3	57,4	236,8
II.B.1. CAPITAL	115,3	11,1	9,3	18,4	38,8	8,3	11,4	6,2	25,9	7,3	2,1	15,1	24,5	11,3	8,0	7,0	26,3	115,5
MEDIANO Y LARGO PLAZO	115,3	11,1	9,3	18,4	38,8	8,3	11,4	6,2	25,9	7,3	2,1	15,1	24,5	11,3	8,0	7,0	26,3	115,5
CORTO PLAZO-BCB	0,0	0,0	0,0	0,0	0,0	0,0	0,0	0,0	0,0	0,0	0,0	0,0	0,0	0,0	0,0	0,0	0,0	0,0
II.B.2. INTERESES	130,9	9,6	6,6	20,0	36,2	7,8	13,3	8,6	29,7	8,4	4,9	11,0	24,3	8,0	10,8	12,3	31,1	121,3
MEDIANO Y LARGO PLAZO	130,9	9,6	6,6	20,0	36,2	7,8	13,3	8,6	29,7	8,4	4,9	11,0	24,3	8,0	10,8	11,6	30,4	120,6
CORTO PLAZO-BCB	0,0	0,0	0,0	0,0	0,0	0,0	0,0	0,0	0,0	0,0	0,0	0,0	0,0	0,0	0,0	0,7	0,7	0,7
II.C. SECTOR PRIVADO-BANCOS	497,6	0,0	107,1	151,1	258,2	172,3	104,0	141,8	418,1	171,5	187,5	190,4	549,4	210,3	195,6	217,0	622,9	1.848,6
RETRO ENCAJE LEGAL	343,4	0,0	107,1	151,1	258,2	150,0	104,0	141,0	395,0	171,5	187,5	156,3	515,3	165,5	158,6	208,6	532,7	1.701,2
OPERACIONES BANCARIAS (3)	154,1	0,0	0,0	0,0	0,0	22,3	0,0	0,8	23,1	0,0	0,0	34,1	34,1	44,8	37,0	8,4	90,2	147,4
II.E. AGENCIAS	0,0	0,0	0,0	0,0	0,0	0,0	0,0	0,0	0,0	0,0	0,0	0,0	0,0	0,0	0,0	0,0	0,0	0,0
II.F. CEDES	171,1	15,0	24,0	30,0	69,0	4,2	71,3	16,0	91,5	14,4	0,6	3,0	18,0	6,8	2,0	13,8	22,4	200,9
II.G. LETRAS DE TESORERIA (LT's)	30,8	0,0	7,8	0,1	7,9	29,8	24,6	15										

Cuadro No. 16

BOLIVIA: ESTADO DE LA DEUDA EXTERNA PUBLICA A MEDIANO Y LARGO PLAZO
AL 31 DE DICIEMBRE DE 1996

(En millones de dólares)

ACREEDOR	1	2	3	4	5	6	7	8	9	10		11	12
	SALDO 31-12-95	DESEM- BOLSOS	AMORTI- ZACION EFECTIVA	INTERES Y COMIS.	AMORTIZACION REPROGRAMADA Y/O CONDONADA	ALIVIO	VARIACION CAMBIARIA	SALDO AL 31-12-96	PARTICIP. S/SALDO %	M O R A CAPITAL	INTERES	TRANSF. NETAS	SALDO POR DESEMB.
A. MULTILATERAL	2.674,7	281,6	134,2	114,6	0,0	0,0	(79,0)	2.743,1	62,8	0,0	0,0	32,8	1.217,3
BID	1.439,2	110,8	63,3	65,9	0,0	0,0	(48,4)	1.438,3	32,9	0,0	0,0	(18,4)	526,9
IDA	770,2	98,2	2,8	5,6	0,0	0,0	(19,7)	845,9	19,4	0,0	0,0	89,8	366,4
BIRF	94,6	0,0	17,9	15,3	0,0	0,0	(9,4)	67,3	1,5	0,0	0,0	(33,2)	0,0
CAF	258,7	59,2	40,6	22,0	0,0	0,0	(0,4)	276,9	6,3	0,0	0,0	(3,4)	161,5
FONPLATA	57,2	6,1	5,2	4,2	0,0	0,0	0,0	58,1	1,3	0,0	0,0	(3,3)	119,2
FIDA	33,6	5,6	2,6	0,8	0,0	0,0	(0,9)	35,7	0,8	0,0	0,0	2,2	18,3
OTROS	21,2	1,7	1,8	0,8	0,0	0,0	(0,2)	20,9	0,5	0,0	0,0	(0,9)	25,0
B. BILATERAL	1.816,3	68,9	9,8	39,6	628,5	473,0	(129,2)	1.590,7	36,4	42,6	13,6	19,5	190,2
JAPON	568,4	5,0	0,0	11,0	43,0	60,2	(67,2)	523,4	12,0	30,8	10,3	(6,0)	19,3
ALEMANIA	448,8	29,8	0,5	8,8	158,9	132,4	(34,2)	417,4	9,6	0,0	0,1	20,5	124,2
BELGICA	165,3	0,0	2,5	2,5	120,8	115,1	(12,6)	144,5	3,3	0,0	0,0	(5,0)	0,0
FRANCIA	93,1	1,3	0,0	3,6	63,1	35,0	(5,6)	60,7	1,4	0,0	0,0	(2,3)	7,4
EE.UU.	97,6	8,6	1,0	2,7	77,5	28,0	0,0	55,7	1,3	0,0	0,0	4,9	0,0
AUSTRIA	92,8	0,0	0,0	0,7	62,8	62,8	(7,0)	85,8	2,0	0,7	0,3	(0,7)	0,0
REINO UNIDO	55,8	0,0	0,0	1,6	48,3	20,6	0,9	29,0	0,7	0,0	0,0	(1,6)	0,0
ESPAÑA	99,5	16,5	1,8	4,8	0,0	0,0	(0,2)	114,0	2,6	0,0	0,0	9,9	4,9
BRASIL	21,9	0,0	0,0	0,0	0,0	0,0	0,0	21,9	0,5	8,4	1,2	0,0	0,0
OTROS	173,1	7,7	4,0	3,9	54,1	18,9	(3,3)	138,3	3,2	2,7	1,7	(0,2)	34,4
C. PRIVADO	32,1	8,3	3,5	0,2	0,0	0,0	(0,1)	36,8	0,8	5,0	12,1	4,6	5,9
T O T A L (A+B+C)	4.523,1	358,8	147,5	154,4	628,5	473,0	(208,3)	4.370,6	100,0	47,6	25,7	56,9	1.413,4

FUENTE : BANCO CENTRAL DE BOLIVIA - GERENCIA DE ASUNTOS INTERNACIONALES - SUBGERENCIA DE OPERACIONES INTERNACIONALES.

ELABORACION : BANCO CENTRAL DE BOLIVIA - GERENCIA DE ESTUDIOS ECONOMICOS - DEPTO. DE INFORMACION Y PUBLICACIONES

NOTAS:

8 = 1+2-3-5+6+7

11 = 2-3-4

5 = Incluye: condonación Dinamarca, Polonia y Checoslovaquia,

Reprogramación C.Paris V(EEUU y Japón) y C.Paris VI (Bélgica, Alemania, Austria, Inglaterra, Francia, Holanda, EEUU).

Cuadro No. 17

**BOLIVIA: ESTADO DE LA DEUDA EXTERNA PUBLICA A MEDIANO Y LARGO PLAZO
AL 31 DE DICIEMBRE DE 1996**

(En millones de dólares)

DEUDOR	1	2	3	4	5	6	7	8	9	10		11	12
	SALDO 31-12-95	DESEM- BOLSOS	AMORTI- ZACION EFECTIVA	INTERES Y COMIS.	AMORTIZACION REPROGRAMADA Y/O CONDONADA	ALVIO	VARIACION CAMBIARIA	SALDO AL 31-12-96	PARTICIP. S/SALDO %	M O R A CAPITAL	INTERES	TRANSF. NETAS	SALDO POR DESEMB.
T.G.N.	3.030,3	231,6	69,8	91,6	614,3	473,0	(149,7)	2.901,1	66,4	47,5	25,3	70,2	1.001,9
B.C.B.	597,6	22,4	22,8	23,1	0,0	0,0	(28,2)	569,0	13,0	0,0	0,0	(23,5)	58,4
Y.P.F.B.	393,4	16,2	38,6	21,4	0,0	0,0	(12,2)	358,8	8,2	0,0	0,0	(43,8)	0,1
E.N.D.E.	43,6	21,7	2,2	3,8	0,0	0,0	(4,4)	58,7	1,3	0,0	0,0	15,7	47,6
S A M A P A	32,7	0,0	0,8	0,4	13,6	0,0	(0,9)	17,4	0,4	0,0	0,0	(1,2)	0,0
A.A.S.A.N.A.	26,3	2,4	1,5	1,9	0,0	0,0	(1,3)	25,9	0,6	0,0	0,1	(1,0)	7,5
E.N.F.E.	37,0	3,6	0,0	0,3	0,0	0,0	(2,4)	38,2	0,9	0,0	0,1	3,3	1,1
E.N.T.E.L.	18,5	0,1	2,2	0,7	0,0	0,0	0,0	16,4	0,4	0,0	0,0	(2,8)	0,0
B.I.S.A.	15,8	0,0	0,9	0,3	0,6	0,0	(0,3)	14,0	0,3	0,0	0,0	(1,2)	0,0
F.N.D.R.	62,8	28,7	0,0	2,1	0,0	0,0	(2,7)	88,8	2,0	0,0	0,0	26,6	115,5
FONDESIF	51,0	0,0	0,0	0,0	0,0	0,0	0,0	51,0	1,2	0,0	0,0	0,0	49,0
OTROS	214,1	32,1	8,7	8,8	0,0	0,0	(6,2)	231,3	5,3	0,1	0,2	14,6	132,3
TOTAL	4.523,1	358,8	147,5	154,4	628,5	473,0	(208,3)	4.370,6	100,0	47,6	25,7	56,9	1.413,4

FUENTE : BANCO CENTRAL DE BOLIVIA - GERENCIA DE ASUNTOS INTERNACIONALES - SUBGERENCIA DE OPERACIONES INTERNACIONALES

ELABORACION : BANCO CENTRAL DE BOLIVIA - GERENCIA DE ESTUDIOS ECONOMICOS - DEPTO. DE INFORMACION Y PUBLICACIONES

NOTAS:

8 = 1+2-3-5+6+7

11 = 2-3-4

5 = Incluye condonación Dinamarca, Polonia y Checoslovaquia,

Reprogramación C.Paris V (EEUU y Japón) y C. Paris VI (Bélgica, Alemania, Austria, Inglaterra, Francia, Holanda, EEUU).

TIPO DE CAMBIO
TASAS Y PRECIOS

FUNCIONAMIENTO DEL BOLSIN PRINCIPALES INDICADORES

PERIODO	Nro. SESIONES	PRECIO BASE	PRECIO MAXIMO	PRECIO MINIMO	PROMEDIO PONDERADO		CRECIM. PROMED. PONDER.	T.C. PARALELO		CREC. T.C. PARALELO	TIPO DE CAMBIO FIN DE MES		OFERTA DEL PERIODO	DEMANDA DEL PERIODO	DEMANDA NO ADJUDICADA	DEMANDA EFECTIVA	VENTA EFECTIVA	RECOMENSA B.C.B.	PARTICIPANTES				
					VENTA (1)	COMPRA (2)		VENTA (4)	COMPRA (4)		VENTA (2)	VENTA							COMPRA	VENTA	TOTAL	RECHAZ	ADJUDIC.
													En dólares americanos.										
ENERO / 94	21	4,4890	4,4881	4,4881	4,4890	4,4790	0,8220	4,4990	0,8202	4,4790	0,8239	4,4900	4,5000	105.000.000	93.666.817	26.286.817	67.380.000	67.380.000	0	171	13	158	
FEBRERO	18	4,5200	4,5178	4,5178	4,5200	4,5100	0,6906	4,5300	0,6890	4,5100	0,6921	4,5300	4,5400	90.000.000	72.017.278	24.505.470	47.511.808	47.511.808	0	151	35	116	
MARZO	23	4,5641	4,5623	4,5623	4,5641	4,5541	0,9757	4,5741	0,9735	4,5541	0,9778	4,5700	4,5800	110.000.000	68.751.123	14.550.080	54.201.043	54.201.043	0	150	17	133	
ABRIL	20	4,5930	4,5920	4,5920	4,5930	4,5830	0,6332	4,6030	0,6318	4,5830	0,6348	4,5900	4,6000	100.000.000	41.598.333	6.087.677	35.530.656	35.530.656	0	114	16	98	
MAYO	21	4,6205	4,6190	4,6188	4,6205	4,6105	0,5987	4,6305	0,5974	4,6105	0,6000	4,6300	4,6400	105.000.000	54.943.454	8.074.057	46.869.397	46.869.397	0	143	22	121	
JUNIO	20	4,6550	4,654	4,653	4,6550	4,6450	0,7467	4,6550	0,7451	4,6450	0,7483	4,6600	4,6700	100.000.000	57.122.708	9.342.381	47.780.327	47.780.327	0	136	24	112	
JULIO	21	4,6538	4,6548	4,6548	4,6538	4,6438	-0,0258	4,6538	-0,0257	4,6438	-0,0258	4,6400	4,6500	105.000.000	31.278.333	3.360.000	27.916.333	27.916.333	0	84	6	78	
AGOSTO	22	4,6691	4,6673	4,6673	4,6691	4,6591	0,3288	4,6791	0,3281	4,6591	0,3295	4,6700	4,6800	110.000.000	36.974.657	3.923.883	33.050.774	33.050.774	0	101	13	88	
SEPTIEMBRE	22	4,6805	4,6820	4,6809	4,6805	4,6705	0,2442	4,6905	0,2436	4,6705	0,2447	4,6800	4,6700	110.000.000	99.352.894	33.607.894	65.745.000	65.745.000	0	170	8	162	
OCTUBRE	21	4,6700	4,6695	4,6695	4,6700	4,6600	-0,2243	4,6800	-0,2239	4,6600	-0,2248	4,6700	4,6800	105.000.000	79.939.581	19.022.968	60.916.594	60.916.594	0	137	13	124	
NOVIEMBRE	21	4,5919	4,4829	4,4824	4,6871	4,6771	0,3682	4,6971	0,3654	4,6771	0,3670	4,6900	4,7000	105.000.000	90.269.125	40.145.000	50.124.125	50.124.125	0	136	24	112	
ENERO / 94	20	4,7050	4,7065	4,7050	4,7050	4,6950	0,3819	4,7150	0,3811	4,6950	0,3827	4,6900	4,7000	175.000.000	109.335.510	27.387.012	81.948.498	81.948.498	0	182	18	166	
TOTAL / 94	250	4,6177	4,6064	4,6060	4,6256	4,6156		4,6356		4,6156		4,6242	4,6342	1.320.000.000	635.247.813	216.273.259	618.974.555	618.974.555	0	1.675	207	1.468	
ENERO / 95	21	4,7214	4,7195	4,7195	4,7214	4,7114	0,3486	4,7314	0,3478	4,7114	0,3493	4,7300	4,7400	210.000.000	85.965.008	15.889.655	70.075.353	70.075.353	0	150	25	125	
FEBRERO	18	4,7311	4,7317	4,7317	4,7311	4,7211	0,2054	4,7411	0,2050	4,7211	0,2059	4,7200	4,7300	180.000.000	83.180.811	4.990.000	78.190.811	78.190.811	0	143	7	136	
MARZO	24	4,7496	4,7478	4,7478	4,7496	4,7396	0,3910	4,7596	0,3902	4,7396	0,3919	4,7600	4,7700	230.000.000	84.771.985	6.805.000	77.966.985	77.966.985	0	166	17	149	
ABRIL	19	4,7705	4,7711	4,7705	4,7705	4,7605	0,4400	4,7805	0,4391	4,7605	0,4410	4,7500	4,7600	190.000.000	55.311.735	6.250.000	49.061.735	49.061.735	0	87	12	75	
MAYO	22	4,7668	4,7664	4,7664	4,7668	4,7568	-0,0776	4,7768	-0,0774	4,7568	-0,0777	4,7600	4,7700	220.000.000	57.715.944	11.932.055	45.783.889	45.783.889	0	114	17	97	
JUNIO	20	4,7875	4,787	4,786	4,7880	4,7780	0,4447	4,7980	0,4438	4,7780	0,4457	4,7900	4,8000	200.000.000	73.818.841	18.861.345	55.157.497	55.157.497	0	153	28	125	
JULIO	20	4,8055	4,8045	4,8045	4,8055	4,7955	0,3655	4,8155	0,3647	4,7955	0,3663	4,8100	4,8200	200.000.000	77.165.550	5.067.000	72.098.550	72.098.550	0	150	18	132	
AGOSTO	22	4,8291	4,8286	4,8282	4,8291	4,8191	0,4911	4,8391	0,4901	4,8191	0,4921	4,8300	4,8400	220.000.000	130.125.564	24.815.265	105.310.299	105.310.299	0	227	31	196	
SEPTIEMBRE	21	4,8519	4,8519	4,8510	4,8519	4,8419	0,4721	4,8619	0,4712	4,8419	0,4731	4,8500	4,8600	210.000.000	113.039.081	16.015.000	97.024.081	97.024.081	0	225	33	192	
OCTUBRE	22	4,8636	4,8636	4,8636	4,8636	4,8536	0,2411	4,8736	0,2406	4,8536	0,2416	4,8500	4,8600	260.000.000	131.667.053	12.050.000	119.617.053	119.617.053	0	217	19	198	
NOVIEMBRE	21	4,8829	4,8814	4,8810	4,8829	4,8729	0,3968	4,8929	0,3973	4,8729	0,3976	4,8900	4,9000	315.000.000	104.479.776	18.084.631	88.395.145	88.395.145	0	196	44	152	
ENERO / 95	19	4,9163	4,9147	4,9142	4,9163	4,9063	0,6840	4,9163	0,6833	4,9063	0,6859	4,9300	4,9400	285.000.000	121.255.000	15.520.000	105.735.000	105.735.000	0	247	42	205	
TOTAL / 95	249	4,8064	4,8057	4,8054	4,8064	4,7964		4,8147		4,7981		4,8058	4,8158	2.720.000.000	1.118.496.348	154.079.951	964.416.398	964.416.398	0	2.075	293	1.782	
ENERO / 96	22	4,9600	4,9582	4,9577	4,9600	4,9500	0,8889	4,9700	1,2963	4,9500	0,4811	4,9700	4,9800	330.000.000	150.398.669	16.727.179	133.671.489	133.671.489	0	300	48	252	
FEBRERO	19	4,9816	4,9789	4,9789	4,9816	4,9716	0,4355	4,9916	0,4346	4,9716	0,4364	4,9800	4,9900	285.000.000	86.200.053	11.090.000	75.110.053	75.110.053	0	149	12	137	
MARZO	21	5,0043	5,0033	5,0033	5,0043	4,9943	0,4557	5,0143	0,4548	4,9943	0,4566	5,0000	5,0100	315.000.000	74.948.274	12.281.794	61.516.990	61.516.990	0	178	23	155	
ABRIL	21	5,0314	4,7895	4,7895	5,0314	5,0214	0,5415	5,0414	0,5405	5,0214	0,5426	5,0400	5,0500	315.000.000	49.141.109	7.835.006	41.306.103	41.306.103	0	147	31	116	
MAYO	22	5,0618	5,0609	5,0609	5,0618	5,0518	0,6042	5,0718	0,6030	5,0518	0,6054	5,0600	5,0700	330.000.000	65.357.810	14.738.963	50.620.848	50.620.848	0	126	16	110	
JUNIO	18	5,0661	5,0661	5,0661	5,0661	5,0561	0,0850	5,0761	0,0848	5,0561	0,0851	5,0600	5,0700	270.000.000	30.408.912	5.480.000	24.929.919	24.929.919	0	108	13	95	
JULIO	22	5,0945	5,0935	5,0927	5,0945	5,0845	0,5606	5,1045	0,5595	5,0845	0,5617	5,1000	5,1100	330.000.000	73.201.226	14.955.370	58.245.856	58.245.856	0	192	42	160	
AGOSTO	21	5,1205	5,1195	5,1195	5,1205	5,1105	0,5104	5,1305	0,5094	5,1105	0,5114	5,1200	5,1300	315.000.000	87.869.359	12.705.000	74.964.359	74.964.359	0	192	29	163	
SEPTIEMBRE	21	5,1433	5,1424	5,1424	5,1433	5,1333	0,4483	5,1533	0,4444	5,1333	0,4481	5,1400	5,1500	315.000.000	75.483.774	8.020.000	67.463.774	67.463.774	0	213	29	184	
OCTUBRE	23	5,1752	5,1730	5,1730	5,1752	5,1652	0,6202	5,1852	0,6190	5,1652	0,6214	5,1800	5,1900	345.000.000	121.344.573	25.635.000	95.709.573	95.709.573	0	232	41	191	
NOVIEMBRE	21	5,1767	5,1776	5,1776	5,1767	5,1667	0,0290	5,1867	0,0289	5,1667	0,0290	5,1600	5,1700	315.000.000	78.166.806	1.350.000	76.816.806	76.816.806	0	177	1	176	
ENERO / 96	20	5,1775	5,1760	5,1760	5,1775	5,1675	0,0155	5,1875	0,0154	5,1675	0,0155	5,1800	5,1900	300.000.000	100.129.497	23.909.497	76.220.000	76.220.000	0	207	31	176	
TOTAL / 96	251	5,0827	5,0399	5,0398	5,0827	5,0727		5,0927		5,0727		5,0825	5,0925	3.765.000.000	992.449.062	154.725.799	836.575.770	836.575.770	0	2.221	316	1.905	

FUENTE: BANCO CENTRAL DE BOLIVIA GERENCIA DE ESTUDIOS ECONOMICOS - SUBGERENCIA DEL SECTOR Y ENDEUDAMIENTO EXTERNOS
ELABORACION: BANCO CENTRAL DE BOLIVIA - GERENCIA DE ESTUDIOS ECONOMICOS

- Nota: Hasta 1996, el tipo de cambio esta expresado en \$b. por \$us. (1 boliviano = 1.000.000 pesos bolivianos)
 (1) Este promedio esta calculado con los tipos de cambio del día en que se efectue el Bolsin.
 (2) El precio oficial de compra es fijado mediante R.S. 042/89, 051/89 y D.S. 22139 del 21/Feb/89 (Art. Quinto)
 (3) Se refiere al promedio ponderado de venta
 (4) Solo es de referencia

BOLSIN DEL BANCO CENTRAL DE BOLIVIA
Tipo de Cambio Oficial

(En bolivianos)

DIA	ENE/96		FEB/96		MAR/96		ABR/96		MAY/96		JUN/96		JUL/96		AGO/96		SEP/96		OCT/96		NOV/96		DIC/96	
	COMPRA	VENTA	COMPRA	VENTA	COMPRA	VENTA	COMPRA	VENTA	COMPRA	VENTA	COMPRA	VENTA	COMPRA	VENTA	COMPRA	VENTA	COMPRA	VENTA	COMPRA	VENTA	COMPRA	VENTA	COMPRA	VENTA
01	4,9300	4,9400	4,9700	4,9800	4,9800	4,9900	5,0000	5,0100	5,0400	5,0500	5,0600	5,0700	5,0700	5,0800	5,1000	5,1100	5,1200	5,1300	5,1400	5,1500	5,1700	5,1800	5,1600	5,1700
02	4,9300	4,9400	4,9700	4,9800	4,9800	4,9900	5,0100	5,0200	5,0400	5,0500	5,0600	5,0700	5,0700	5,0800	5,1000	5,1100	5,1200	5,1300	5,1400	5,1500	5,1700	5,1800	5,1600	5,1700
03	4,9300	4,9400	4,9700	4,9800	4,9800	4,9900	5,0100	5,0200	5,0400	5,0500	5,0600	5,0700	5,0700	5,0800	5,1000	5,1100	5,1200	5,1300	5,1500	5,1600	5,1700	5,1800	5,1600	5,1700
04	4,9300	4,9400	4,9700	4,9800	4,9900	5,0000	5,0100	5,0200	5,0400	5,0500	5,0600	5,0700	5,0800	5,1000	5,1100	5,1200	5,1300	5,1500	5,1600	5,1700	5,1800	5,1600	5,1700	
05	4,9300	4,9400	4,9700	4,9800	4,9900	5,0000	5,0100	5,0200	5,0400	5,0500	5,0600	5,0700	5,0800	5,1000	5,1100	5,1200	5,1300	5,1400	5,1500	5,1600	5,1700	5,1800	5,1600	5,1700
06	4,9300	4,9400	4,9700	4,9800	4,9900	5,0000	5,0100	5,0200	5,0500	5,0600	5,0500	5,0600	5,0700	5,0800	5,1000	5,1100	5,1300	5,1400	5,1500	5,1600	5,1700	5,1800	5,1600	5,1700
07	4,9300	4,9400	4,9700	4,9800	4,9900	5,0000	5,0100	5,0200	5,0500	5,0600	5,0500	5,0600	5,0700	5,0800	5,1000	5,1100	5,1300	5,1400	5,1500	5,1600	5,1700	5,1800	5,1600	5,1700
08	4,9400	4,9500	4,9700	4,9800	4,9900	5,0000	5,0100	5,0200	5,0500	5,0600	5,0500	5,0600	5,0700	5,0800	5,1100	5,1200	5,1300	5,1400	5,1500	5,1600	5,1700	5,1800	5,1600	5,1700
09	4,9400	4,9500	4,9700	4,9800	4,9900	5,0000	5,0200	5,0300	5,0500	5,0600	5,0500	5,0600	5,0700	5,0800	5,1100	5,1200	5,1300	5,1400	5,1500	5,1600	5,1700	5,1800	5,1600	5,1700
10	4,9400	4,9500	4,9700	4,9800	4,9900	5,0000	5,0200	5,0300	5,0500	5,0600	5,0500	5,0600	5,0700	5,0800	5,1100	5,1200	5,1300	5,1400	5,1500	5,1600	5,1700	5,1800	5,1600	5,1700
11	4,9400	4,9500	4,9700	4,9800	4,9900	5,0000	5,0200	5,0300	5,0500	5,0600	5,0500	5,0600	5,0800	5,0900	5,1100	5,1200	5,1300	5,1400	5,1600	5,1700	5,1700	5,1800	5,1600	5,1700
12	4,9500	4,9600	4,9700	4,9800	4,9900	5,0000	5,0200	5,0300	5,0500	5,0600	5,0500	5,0600	5,0800	5,0900	5,1100	5,1200	5,1300	5,1400	5,1600	5,1700	5,1700	5,1800	5,1600	5,1700
13	4,9500	4,9600	4,9700	4,9800	4,9900	5,0000	5,0200	5,0300	5,0500	5,0600	5,0500	5,0600	5,0800	5,0900	5,1100	5,1200	5,1300	5,1400	5,1600	5,1700	5,1700	5,1800	5,1600	5,1700
14	4,9500	4,9600	4,9700	4,9800	4,9900	5,0000	5,0200	5,0300	5,0500	5,0600	5,0600	5,0700	5,0800	5,0900	5,1100	5,1200	5,1300	5,1400	5,1600	5,1700	5,1700	5,1800	5,1600	5,1700
15	4,9500	4,9600	4,9700	4,9800	4,9900	5,0000	5,0200	5,0300	5,0500	5,0600	5,0600	5,0700	5,0800	5,0900	5,1100	5,1200	5,1300	5,1400	5,1600	5,1700	5,1700	5,1800	5,1600	5,1700
16	4,9500	4,9600	4,9700	4,9800	4,9900	5,0000	5,0200	5,0300	5,0500	5,0600	5,0600	5,0700	5,0800	5,0900	5,1100	5,1200	5,1300	5,1400	5,1700	5,1800	5,1700	5,1800	5,1600	5,1700
17	4,9500	4,9600	4,9700	4,9800	4,9900	5,0000	5,0200	5,0300	5,0500	5,0600	5,0600	5,0700	5,0800	5,1000	5,1100	5,1200	5,1400	5,1500	5,1700	5,1800	5,1700	5,1800	5,1600	5,1700
18	4,9500	4,9600	4,9700	4,9800	4,9900	5,0000	5,0100	5,0200	5,0300	5,0500	5,0600	5,0700	5,0900	5,1000	5,1100	5,1200	5,1400	5,1500	5,1800	5,1900	5,1700	5,1800	5,1700	5,1800
19	4,9600	4,9700	4,9700	4,9800	5,0000	5,0100	5,0200	5,0300	5,0500	5,0600	5,0600	5,0700	5,0900	5,1000	5,1100	5,1200	5,1400	5,1500	5,1800	5,1900	5,1700	5,1800	5,1700	5,1800
20	4,9600	4,9700	4,9700	4,9800	5,0000	5,0100	5,0200	5,0300	5,0500	5,0600	5,0600	5,0700	5,0900	5,1000	5,1100	5,1200	5,1400	5,1500	5,1800	5,1900	5,1700	5,1800	5,1700	5,1800
21	4,9600	4,9700	4,9700	4,9800	5,0000	5,0100	5,0200	5,0300	5,0500	5,0600	5,0600	5,0700	5,0900	5,1000	5,1100	5,1200	5,1400	5,1500	5,1800	5,1900	5,1700	5,1800	5,1700	5,1800
22	4,9600	4,9700	4,9700	4,9800	5,0000	5,0100	5,0300	5,0400	5,0500	5,0600	5,0600	5,0700	5,0900	5,1000	5,1100	5,1200	5,1400	5,1500	5,1800	5,1900	5,1600	5,1700	5,1700	5,1800
23	4,9600	4,9700	4,9700	4,9800	5,0000	5,0100	5,0300	5,0400	5,0500	5,0600	5,0600	5,0700	5,1000	5,1100	5,1100	5,1200	5,1400	5,1500	5,1800	5,1900	5,1800	5,1700	5,1700	5,1800
24	4,9600	4,9700	4,9700	4,9800	5,0000	5,0100	5,0300	5,0400	5,0600	5,0700	5,0600	5,0700	5,1000	5,1100	5,1100	5,1200	5,1400	5,1500	5,1800	5,1900	5,1600	5,1700	5,1700	5,1800
25	4,9600	4,9700	4,9700	4,9800	5,0000	5,0100	5,0300	5,0400	5,0600	5,0700	5,0600	5,0700	5,1000	5,1100	5,1100	5,1200	5,1400	5,1500	5,1800	5,1900	5,1600	5,1700	5,1700	5,1800
26	4,9600	4,9700	4,9700	4,9800	5,0000	5,0100	5,0300	5,0400	5,0600	5,0700	5,0600	5,0700	5,1000	5,1100	5,1200	5,1300	5,1400	5,1500	5,1800	5,1900	5,1800	5,1700	5,1800	5,1900
27	4,9600	4,9700	4,9800	4,9900	5,0000	5,0100	5,0300	5,0400	5,0600	5,0700	5,0600	5,0700	5,1000	5,1100	5,1200	5,1300	5,1400	5,1500	5,1800	5,1900	5,1600	5,1700	5,1800	5,1900
28	4,9600	4,9700	4,9800	4,9900	5,0000	5,0100	5,0300	5,0400	5,0600	5,0700	5,0600	5,0700	5,1000	5,1100	5,1200	5,1300	5,1400	5,1500	5,1800	5,1900	5,1600	5,1700	5,1800	5,1900
29	4,9700	4,9800	4,9800	4,9900	5,0000	5,0100	5,0400	5,0500	5,0600	5,0700	5,0600	5,0700	5,1000	5,1100	5,1200	5,1300	5,1400	5,1500	5,1800	5,1900	5,1600	5,1700	5,1800	5,1900
30	4,9700	4,9800			5,0000	5,0100	5,0400	5,0500	5,0600	5,0700	5,0600	5,0700	5,1000	5,1100	5,1200	5,1300	5,1400	5,1500	5,1800	5,1900	5,1600	5,1700	5,1800	5,1900
31	4,9700	4,9800			5,0000	5,0100			5,0600	5,0700			5,1000	5,1100	5,1200	5,1300		5,1800	5,1900			5,1600	5,1700	5,1800
PROM.	4,9494	4,9594	4,9710	4,9810	4,9935	5,0035	5,0207	5,0307	5,0510	5,0610	5,0567	5,0667	5,0845	5,0945	5,1097	5,1197	5,1333	5,1433	5,1658	5,1758	5,1667	5,1767	5,1684	5,1784

FUENTE: BANCO CENTRAL DE BOLIVIA - GERENCIA DE ESTUDIOS ECONOMICOS - SUBGERENCIA DEL SECTOR Y ENDEUDAMIENTO EXTERNOS
 ELABORACION: BANCO CENTRAL DE BOLIVIA - GERENCIA DE ESTUDIOS ECONOMICOS - SUBGERENCIA DEL SECTOR Y ENDEUDAMIENTO EXTERNOS

NOTA: Hasta diciembre de 1986 eran pesos bolivianos por dólar
 Los tipos de cambio de cada viernes se utilizan oficialmente para los fines de semana correspondientes.

PROMEDIO DEL TIPO DE CAMBIO DEL DOLAR NORTEAMERICANO EN EL MERCADO OFICIAL Y PARALELO

(En bolivianos por dólar americano) (1)

FIN DE PERIODO	MERCADO OFICIAL				MERCADO PARALELO (A)				VIGENTE A PARTIR DE:	No. CIRCULAR GERENCIA FISCALIZACION B.C.B.	D.S. 6 R.D.
	COMPRA	TASA DEVALUATORIA (%)	VENTA	TASA DEVALUATORIA (%)	COMPRA	TASA DEVALUATORIA (%)	VENTA	TASA DEVALUATORIA (%)			
De 1963 a 1971			12,00						1.ENE.63		D.S. 06161
De 1972 a 1978	20,00	40,63	20,40	41,18					31.OCT.72	31/10/72	D.S. 10550
De 1979 a 1981	24,51	18,40	25,00	18,40					6.DIC.79	729/12/79	
1981	24,51	0,00	25,00	0,00							
1982	67,09	63,47	68,42	63,46	174,00		178,44				
1983	246,67	72,80	251,70	72,82	647,25	73,12	695,42	74,34			
1984	2.720,17	90,93	2.852,55	91,18	7.897,17	91,80	8.202,50	91,52			
1985	446.467,58	99,39	450.420,00	99,37	680.103,42	98,84	704.021,33	98,83			
1986	1.916.683,50	78,71	1.917.512,87	78,51	1.948.083,17	65,09	1.969.569,83	64,26			
1987	2.0565	8,80	2.0565	6,76	2.0572	5,30	2.0761	5,13			
1988	2.3503	12,50	2.3503	12,50	2.3486	12,41	2.3680	12,32			
1989	2.6833	12,41	2.6918	12,68	2.6907	12,71	2.7101	12,63			
1990	3.1626	15,16	3.1726	15,16	3.1630	14,93	3.1844	14,89			
1991	3.5750	11,54	3.5850	11,50	3.5751	11,53	3.5967	11,46			
1992	3.8956	8,23	3.9056	8,21	3.8957	8,23	3.9175	8,19			
1993	4.2618	8,59	4.2718	8,57	4.2618	8,58	4.2818	8,50			
1994	4.6155	7,67	4.6255	7,65	4.6155	7,67	4.6355	7,64			
1995	4.7962	3,77	4.8062	3,76	4.7962	3,77	4.8162	3,75			
ENE95	4.7103	0,33	4.7203	0,33	4.7103	0,33	4.7303	0,33			
FEB95	4.7207	0,22	4.7307	0,22	4.7207	0,22	4.7407	0,22			
MAR95	4.7390	0,39	4.7490	0,39	4.7390	0,39	4.7590	0,38			
ABR95	4.7607	0,46	4.7707	0,45	4.7607	0,46	4.7807	0,45			
MAY95	4.7568	-0,08 (R)	4.7668	-0,08 (R)	4.7568	-0,08 (R)	4.7768	-0,08 (R)			
JUN95	4.7777	0,44	4.7877	0,44	4.7777	0,44	4.7977	0,44			
JUL95	4.7948	0,36	4.8048	0,36	4.7948	0,36	4.8148	0,36			
AGO95	4.8184	0,49	4.8284	0,49	4.8184	0,49	4.8384	0,49			
SEP95	4.8417	0,48	4.8517	0,48	4.8417	0,48	4.8617	0,48			
OCT95	4.8532	0,24	4.8632	0,24	4.8532	0,24	4.8732	0,24			
NOV95	4.8723	0,39	4.8823	0,39	4.8723	0,39	4.8923	0,39			
DIC95	4.9087	0,74	4.9187	0,74	4.9087	0,74	4.9287	0,74			
PROMEDIO (B)	4.7962		4.8062		4.7962		4.8162				
ENE96	4.9494	0,82	4.9594	0,82	4.9494	0,82	4.9694	0,82			
FEB96	4.9710	0,43	4.9810	0,43	4.9710	0,43	4.9910	0,43			
MAR96	4.9935	0,45	5.0035	0,45	4.9935	0,45	5.0135	0,45			
ABR96	5.0207	0,54	5.0307	0,54	5.0207	0,54	5.0407	0,54			
MAY96	5.0510	0,60	5.0610	0,60	5.0510	0,60	5.0710	0,60			
JUN96	5.0567	0,11	5.0667	0,11	5.0567	0,11	5.0767	0,11			
JUL96	5.0845	0,55	5.0945	0,55	5.0845	0,55	5.1045	0,54			
AGO96	5.1097	0,49	5.1197	0,49	5.1097	0,49	5.1297	0,49			
SEP96	5.1333	0,46	5.1433	0,46	5.1333	0,46	5.1533	0,46			
OCT96	5.1658	0,63	5.1758	0,63	5.1658	0,63	5.1858	0,63			
NOV96	5.1667	0,02	5.1767	0,02	5.1667	0,02	5.1867	0,02			
DIC96	5.1684	0,03	5.1784	0,03	5.1684	0,03	5.1884	0,03			

FUENTE : BANCO CENTRAL DE BOLIVIA - GERENCIA DE ESTUDIOS ECONOMICOS - SUBGERENCIA DEL SECTOR Y ENDEUDAMIENTO EXTERNOS - DEPTO. BALANZA DE PAGOS
 ELABORACION : BANCO CENTRAL DE BOLIVIA - GERENCIA DE ESTUDIOS ECONOMICOS - SUBGERENCIA DEL SECTOR MONETARIO - DEPTO. PROGRAMA MONETARIO

NOTAS:

(1) : Hasta diciembre de 1986, el tipo de cambio fue Pesos bolivianos (\$b.) por Dólar americano (\$us.) por Ley 901 del 26 de noviembre de 1986 1 boliviano = 1.000.000 pesos bolivianos

(A) : Sólo es de referencia

(B) : Promedio anual de cotizaciones diarias

(R) : Revaluación

En los períodos comprendidos entre 1963 - 1971, 1972 - 1978 y 1979 - 1981, el tipo de cambio se mantuvo sin variación para todo el año

**INDICES DEL TIPO DE CAMBIO EFECTIVO Y REAL
CON RESPECTO A LOS PRINCIPALES SOCIOS COMERCIALES DE BOLIVIA
AÑO 1990 = 100**

		ARGENTINA	BRASIL	CHILE	PERU	EE.UU.	ALEMANIA	GRAN BRETANA	JAPON	INDICE REER
1990		100,0000	100,0000	100,0000	100,0000	100,0000	100,0000	100,0000	100,0000	100,0
1987	DIC	59,9800	79,5267	81,6178	24,7816	93,2297	100,9402	90,5916	117,0241	80,4
1988	DIC	68,7465	46,9668	76,3186	14,9179	89,1024	83,5446	85,6034	106,1118	88,0
1989	DIC	30,3470	46,5536	87,4537	62,2124	96,9281	94,4600	84,9861	99,2896	73,6
1990	DIC	141,6887	98,6158	98,9127	110,5617	97,8816	104,3507	106,2081	104,1853	103,7
1991	DIC	144,5304	93,7552	102,6645	138,8932	97,8778	103,8587	104,5027	111,9450	105,2
1992	DIC	168,4327	88,0509	112,1996	126,9742	99,9282	100,3989	85,9648	112,7523	103,8
1993	DIC	180,7356	118,0925	110,3024	135,2107	102,6168	97,2685	85,7986	127,0040	111,6
1994	DIC	179,6389	203,8574	125,7547	148,7382	101,8439	107,5278	90,0140	138,5662	127,7
1995	DIC	172,1050	206,8064	125,7328	144,5179	97,4915	110,7719	86,0453	125,1259	124,5
1995	ENE	183,7370	202,1686	124,9718	149,3235	102,2750	110,6016	91,7916	140,2899	128,5
	FEB	182,3353	206,7955	123,5740	146,5284	101,9028	113,9542	91,4828	140,8301	128,8
	MAR	181,3617	198,4741	126,8382	147,0934	102,1534	120,2259	93,3772	152,6935	129,9
	ABR	179,0192	198,4180	127,4062	146,6107	100,7062	118,6832	92,3885	160,6623	129,3
	MAY	178,5969	204,8112	134,5955	147,4526	100,6461	117,8893	91,7459	161,9639	130,6
	JUN	178,1228	210,8660	136,6280	149,2186	100,7844	118,4946	91,5267	159,3729	131,7
	JUL	178,8981	212,4969	134,6801	150,7825	100,8141	119,1201	91,6117	151,0135	131,4
	AGO	178,2727	208,2669	133,0318	150,8321	100,9698	111,8159	89,1335	134,8666	128,7
	SEP	178,3754	209,4002	131,3771	151,2589	101,0600	115,3497	91,0388	136,7098	129,5
	OCT	175,6726	206,6437	128,1251	147,9078	99,5153	113,5488	88,5772	129,3357	126,9
	NOV	173,6059	206,7099	124,9402	144,4971	98,5053	110,6456	85,5010	127,8101	124,9
	DIC	172,1050	206,8064	125,7328	144,5179	97,4915	110,7719	86,0453	125,1259	124,5
1996	ENE	171,3598	206,4820	123,6528	142,8068	97,3466	105,1316	82,7550	118,9786	122,5
	FEB	166,5900	201,6751	121,2636	141,5663	95,2293	104,8205	82,4849	118,6169	120,5
	MAR	166,7870	202,5893	123,1688	144,5315	96,3159	104,8286	82,9143	117,6001	121,4
	ABR	168,4867	205,7445	127,1774	145,9702	97,6723	102,3582	83,4106	121,4736	123,0
	MAY	167,9956	206,5619	127,6766	144,3243	97,6723	102,7851	84,6257	121,6985	123,2
	JUN	167,4396	207,7215	127,6127	143,1933	97,4483	102,5481	85,2171	114,8552	122,8
	JUL	167,5392	207,8840	126,4468	143,0241	97,3135	106,3413	85,3403	117,6541	123,2
	AGO	166,4850	206,8238	126,6267	143,7030	96,8475	104,5045	84,9911	114,8409	122,5
	SEP	167,3669	206,2674	126,7802	141,9738	97,3540	101,5623	85,8772	112,6222	122,3
	OCT	170,7825	206,9402	127,1610	141,7484	99,1228	104,2202	90,7549	112,4306	124,5
	NOV	168,3061	206,6175	126,6538	140,0551	98,4625	101,7237	93,1865	111,1020	123,7
	DIC	168,8399	207,3301	126,2328	141,0700	98,6107	101,1785	94,6417	108,8929	123,9 (p)
PARTICIPACION NORMALIZADA EN EL COMERCIO EXT.		7,65	17,68	10,96	6,79	30,60	8,67	11,13	6,53	100,00

FUENTE: INE - REVISTA THE ECONOMIST - AGENCIA REUTER - PERIODICO LA GACETA MERCANTIL DE BRASIL

ELABORACION: BANCO CENTRAL DE BOLIVIA - GERENCIA DE ESTUDIOS ECONOMICOS - SUBGERENCIA DE INVESTIGACION Y ANALISIS

- NOTAS 1.- Modelo de Tipo de Cambio Efectivo y Real (REER), en base al tipo de cambio paralelo de fin de periodo e indices de precios al consumidor.
- 2.- El indice con respecto a cada pais refleja el indice del tipo de cambio paralelo de Bolivia expresado en las monedas de los otros paises, a traves de sus equivalencias con el dolar estadounidense deflactado por el cociente de los respectivos indices de precios al consumidor de Bolivia y ese pais. (El año 1990 es la base de todos los indices). El indice REER es el promedio geometrico de los indices de los ocho principales socios comerciales de Bolivia, por la participación comercial porcentual de cada uno de ellos.
- 3.- Indices del tipo de cambio efectivo y real por encima de 100, implican ganancia de competitividad del pais respecto del mes del año base, por el contrario, indices menores a 100, reflejan pérdida de competitividad respecto al mes del año base, en relación a los principales socios comerciales.
- 4.- Estos indicadores difieren con relación a publicaciones anteriores debido al cambio de año base.

(p) = preliminar

CUADRO No. 23

COTIZACION DE MONEDAS EXTRANJERAS (1)

(Fin de período)

(En dólares por unidad monetaria)

Fin de:	EE.UU. \$us.	Gran Bretaña £	Alemania DM	Francia FR.F.	Japón YEN	Italia Lira	Bélgica Fr.B.	Suiza Fr.S.	Suecia Kr.S.	España Pta.	Argentina \$ Arg.	Brasil Cr. \$	Chile \$	Perú \$/p
1980	1,00	2,36	0,51	0,22	0,00	0,0012	0,03	0,57	0,23	0,01	0,0005	0,02	0,0257	0,00
1981	1,00	1,88	0,44	0,17	0,00	0,0008	0,03	0,54	0,18	0,01	0,0001	0,01	0,0257	0,00
1982	1,00	1,62	0,42	0,15	0,00	0,0007	0,02	0,50	0,14	0,01	0,0000	0,00	0,0139	0,00
1983	1,00	1,42	0,38	0,12	0,00	0,0006	0,02	0,45	0,12	0,01	0,0500 (2)	0,00	0,0117	0,00
1984	1,00	1,17	0,32	0,10	0,00	0,0005	0,02	0,39	0,11	0,01	0,0070	0,00	0,0085	0,00
1985	1,00	1,43	0,40	0,13	0,00	0,0006	0,02	0,47	0,13	0,01	1,2500 (3)	0,00	0,0056	0,00
1986	1,00	1,44	0,51	0,15	0,00	0,0007	0,02	0,61	0,15	0,01	0,8197	0,07 (5)	0,0049	0,07 (4)
1987	1,00	1,86	0,63	0,19	0,01	0,0009	0,03	0,77	0,17	0,01	0,2865	0,02	0,0043	0,05
1988	1,00	1,79	0,58	0,16	0,01	0,0008	0,03	0,66	0,16	0,01	0,0753	0,00	0,0040	0,00
1989	1,00 (7)	1,60	0,59	0,17	0,01	0,0008	0,03	0,65	0,16	0,01	0,0005	0,09 (6)	0,0035	0,00
1990	1,00	1,92	0,67	0,20	0,01	0,0009	0,03	0,78	0,18	0,01	0,0002	0,01	0,0028	0,00
1991	1,00	1,87	0,66	0,19	0,01	0,0009	0,03	0,74	0,18	0,01	0,0001	0,00	0,0025	1,05 (8)
1992	1,00	1,51	0,62	0,18	0,01	0,0007	0,03	0,68	0,14	0,01	0,9976 (9)	0,00	0,0024	0,63
1993	1,00	1,47	0,58	0,17	0,01	0,0006	0,03	0,67	0,12	0,01	0,9991	0,00	0,0023	0,46
1994	1,00	1,56	0,64	0,19	0,01	0,0006	0,03	0,76	0,13	0,01	0,9999	1,17 (10)	0,0025	0,46
1995	1,00	1,54	0,69	0,20	0,01	0,0006	0,03	0,86	0,15	0,01	0,9980	1,03	0,0025	0,45
ENE96	1,00	1,50	0,67	0,19	0,01	0,0006	0,03	0,82	0,14	0,01	0,9980	1,02	0,0024	0,4455
FEB96	1,00	1,53	0,68	0,20	0,01	0,0006	0,03	0,84	0,15	0,01	0,9980	1,02	0,0024	0,4455
MAR96	1,00	1,52	0,68	0,20	0,01	0,0006	0,03	0,84	0,15	0,01	0,9980	1,01	0,0024	0,4455
ABR96	1,00	1,50	0,65	0,19	0,01	0,0006	0,03	0,81	0,15	0,01	0,9980	1,01	0,0025	0,4455
MAY96	1,00	1,53	0,65	0,19	0,01	0,0006	0,03	0,79	0,15	0,01	0,9981	1,00	0,0024	0,4131
JUN96	1,00	1,55	0,66	0,19	0,01	0,0007	0,03	0,80	0,15	0,01	0,9983	1,00	0,0024	0,4084
JUL96	1,00	1,55	0,68	0,20	0,01	0,0007	0,03	0,83	0,15	0,01	0,9981	0,99	0,0024	0,4064
AGO96	1,00	1,55	0,68	0,20	0,01	0,0007	0,03	0,84	0,15	0,01	0,9982	0,98	0,0024	0,4060
SEP96	1,00	1,56	0,65	0,19	0,01	0,0007	0,03	0,79	0,15	0,01	0,9981	0,98	0,0024	0,3976
OCT96	1,00	1,63	0,66	0,20	0,01	0,0007	0,03	0,80	0,15	0,01	0,9981	0,97	0,0024	0,3899
NOV96	1,00	1,68	0,65	0,19	0,01	0,0007	0,03	0,77	0,15	0,01	0,9982	0,97	0,0024	0,3862
DIC96	1,00	1,69	0,64	0,19	0,01	0,0007	0,03	0,74	0,15	0,01	0,9983	0,96	0,0024	0,3851

FUENTE: BANCO CENTRAL DE BOLIVIA - GERENCIA DE ESTUDIOS ECONOMICOS

ELABORACION: BANCO CENTRAL DE BOLIVIA - GERENCIA DE ESTUDIOS ECONOMICOS-SUBGERENCIA DEL SECTOR Y ENDEUDAMIENTO EXTERNOS.

NOTA: Hasta diciembre de 1986, el tipo de cambio vigente está expresado en Pesos bolivianos por unidad monetaria

(1) : Tipos de venta oficiales a la vista fijados por el Banco Central de Bolivia

(2) : A partir del 1ro. de junio de 1983 se establece una nueva unidad monetaria, el "Peso argentino" equivalente a 10.000.- Pesos antiguos

(3) : A partir del 14 de junio de 1985, se establece el Austral como nueva unidad monetaria equivalente 1.000 Pesos Argentinos a un Austral.

(4) : A partir del 24 de enero de 1986 se establece el Inti como nueva unidad monetaria equivalente 1.000 Soles a un Inti.

(5) : A partir del 6 de marzo de 1986 se establece el Cruzado como unidad monetaria equivalente 1.000 Cruzeiros a un Cruzado.

(6) : A partir del 25 de enero de 1989, se establece el Nuevo Cruzado como unidad monetaria equivalente 1.000 Cruzados a un Nuevo Cruzado

(7) : A partir del 1ro. de marzo se consigna el tipo de cambio a la venta, determinado por el Bolsin del BCB

(8) : A partir de enero 1991 se establece el Nuevo Sol como nueva unidad monetaria equivalente a 1.000.000 de intis

(9) : A partir de enero 1992 se establece el Nuevo Peso como nueva unidad monetaria en la Rep. Argentina. equivalente 1.000 Australes a un Nuevo Peso.

(10) : A partir de julio 1994 se establece el Real como nueva unidad monetaria en la Rep.del Brasil. equivalente 2.750 Cruzeiros Reales a un Real.

COTIZACION DE MONEDAS EXTRANJERAS (1)
(Fin de período)

(En bolivianos por unidad monetaria)

Fin de:	EE.UU.	Gran	Alemania	Francia	Japón	Italia	Bélgica	Suiza	Suecia	España	Argentina	Brasil	Chile	Perú
	\$us.	Bretaña £	DM	FR.F.	YEN	Lira	Fr.B.	Fr.S.	Kr.S.	Pta.	\$ Arg.	Cr. \$	\$	\$/p
1980	24,53	57,97	12,59	5,44	0,12	0,03	0,78	13,91	5,62	0,31	0,012	0,38	0,63	0,07
1981	24,53	46,07	10,76	4,24	0,11	0,02	0,65	13,36	4,41	0,25	0,002	0,20	0,63	0,05
1982	196,29	317,77	82,95	29,32	0,84	0,14	4,22	98,57	27,04	1,57	0,004	0,81	2,73	0,21
1983	500,75	710,43	180,91	59,30	2,12	0,30	8,88	226,66	61,70	3,15	25,06 (2)	0,54	5,88	0,23
1984	8.584,00	10.036,25	2.737,64	893,83	34,44	4,46	136,51	3.316,71	959,63	49,63	60,35	2,99	72,84	1,90
1985	1.692.000,00	2.416.573,00	674.372,00	219.894,00	8,35	988,00	32.970,00	803.297,00	220.312,00	10.824,00	2.115.000,00 (3)	173,00	9.460,00	122,00
1986	1.923.000,00	2.773.440,00	976.464,00	297.237,00	11,84	1.409,00	46.937,00	1.168.562,00	279.831,00	14.426,00	1.576.230,00	133.523,00 (5)	9.434,00	138.246,00 (4)
1987	2,2100	4,1009	1,3849	0,4094	0,0179	0,0019	0,0662	1,7119	0,3790	0,0203	0,6332	0,0335	0,0095	0,1105
1988	2,4700	4,4201	1,3818	0,4049	0,0197	0,0019	0,0659	1,6331	0,4012	0,0216	0,1860	0,0033	0,0099	0,0049
1989	2,9800 (7)	4,7654	1,7610	0,5152	0,0207	0,0023	0,0837	1,9298	0,4789	0,0272	0,0015	0,2628 (6)	0,0105	0,0006
1990	3,4000	6,5325	2,2706	0,6673	0,0251	0,0030	0,1098	2,6630	0,6024	0,0355	0,0006	0,0201	0,0096	0,000067
1991	3,7500	7,0013	2,4662	0,7207	0,0297	0,0032	0,1195	2,7893	0,6725	0,0387	0,0004	0,0036	0,0095	3,9366 (8)
1992	4,1000	6,1759	2,5302	0,7430	0,0328	0,0028	0,1233	2,7937	0,5830	0,0357	4,0900 (9)	0,0003	0,0097	2,5723
1993	4,4800	6,5977	2,5779	0,7582	0,0400	0,0026	0,1239	3,0182	0,5377	0,0313	4,4758	0,0139	0,0104	2,0791
1994	4,7000	7,3117	3,0209	0,8757	0,0471	0,0029	0,1470	3,5720	0,6290	0,0354	4,6994	5,4918 (10)	0,0116	2,1613
1995	4,9400	7,6292	3,4279	1,0021	0,0480	0,0031	0,1669	4,2647	0,7391	0,0405	4,9300	5,0867	0,0121	2,2009
ENE96	4,9800	7,4794	3,3360	0,9700	0,0463	0,0031	0,1622	4,0855	0,7135	0,0395	4,9700	5,0828	0,0122	2,2188
FEB96	4,9900	7,8324	3,3931	0,9913	0,0476	0,0032	0,1653	4,1681	0,7382	0,0404	4,9800	5,0661	0,0121	2,2232
MAR96	5,0100	7,8260	3,3924	0,9948	0,0471	0,0032	0,1651	4,2045	0,7531	0,0403	5,0000	5,0633	0,0122	2,2321
ABR96	5,0500	7,5902	3,2995	0,9774	0,0481	0,0032	0,1606	4,0678	0,7447	0,0398	5,0400	5,0837	0,0124	2,2500
MAY96	5,0700	7,7666	3,2986	0,9752	0,0470	0,0033	0,1604	4,0191	0,7479	0,0391	5,0805	5,0757	0,0124	2,0944
JUN96	5,0700	7,8349	3,3349	0,9859	0,0464	0,0033	0,1621	4,0597	0,7655	0,0397	5,0615	5,0474	0,0124	2,0704
JUL96	5,1100	7,9371	3,4532	1,0177	0,0473	0,0033	0,1676	4,2422	0,7727	0,0406	5,1005	5,0495	0,0124	2,0766
AGO96	5,1300	7,9734	3,4674	1,0118	0,0473	0,0034	0,1683	4,2881	0,7747	0,0410	5,1205	5,0493	0,0125	2,0830
SEP96	5,1500	8,0333	3,3732	0,9974	0,0464	0,0034	0,1639	4,0940	0,7770	0,0401	5,1400	5,0372	0,0125	2,0478
OCT96	5,1900	8,4574	3,4271	1,0156	0,0454	0,0034	0,1664	4,1314	0,7899	0,0407	5,1800	5,0419	0,0123	2,0234
NOV96	5,1700	8,6698	3,3664	0,9925	0,0454	0,0034	0,1635	3,9830	0,7712	0,0400	5,1608	4,9976	0,0123	1,9969
DIC96	5,1900	8,7542	3,3323	0,9886	0,0446	0,0034	0,1617	3,8422	0,7536	0,0395	5,1810	4,9860	0,0122	1,9985

FUENTE: BANCO CENTRAL DE BOLIVIA - GERENCIA DE ESTUDIOS ECONOMICOS

ELABORACION: BANCO CENTRAL DE BOLIVIA - GERENCIA DE ESTUDIOS ECONOMICOS-SUBGERENCIA DEL SECTOR Y ENDEUDAMIENTO EXTERNOS

NOTA: Hasta diciembre de 1986, el tipo de cambio vigente está expresado en Pesos bolivianos por unidad monetaria

(1) : Tipos de venta oficiales a la vista fijados por el Banco Central de Bolivia

(2) : A partir del 1ro. de junio de 1983 se establece una nueva unidad monetaria, el "Peso argentino" equivalente a 10.000.- Pesos antiguos

(3) : A partir del 14 de junio de 1985, se establece el Austral como nueva unidad monetaria equivalente 1.000 Pesos Argentinos a un Austral.

(4) : A partir del 24 de enero de 1986 se establece el Inti como nueva unidad monetaria equivalente 1.000 a un Inti

(5) : A partir del 6 de marzo de 1986 se establece el Cruzado como unidad monetaria equivalente 1.000 Cruzeiros a un Cruzado.

(6) : A partir del 25 de enero de 1989, se establece el Nuevo Cruzado como unidad monetaria equivalente 1.000 Cruzados a un Nuevo Cruzado.

(7) : A partir del 1ro. de marzo se consigna el tipo de cambio a la venta, determinado por el Bolsin del BCB

(8) : A partir de enero 1991 se establece el Nuevo Sol como nueva unidad monetaria equivalente a 1.000.000 de intis

(9) : A partir de enero 1992 se establece el Peso como nueva unidad monetaria en la Rep. Argentina equivalente 1.000 Australes a un Nuevo Peso.

(10) : A partir de julio 1994 se establece el Real como nueva unidad monetaria en la Rep. del Brasil equivalente 2.750 Cruzeiros Reales a un Real.

CUADRO No. 25

**INDICE GENERAL DE PRECIOS AL CONSUMIDOR (I.P.C.)
NACIONAL Y CIUDADES
(Base 1991 = 100)**

Variaciones Porcentuales

GENERAL					LA PAZ				SANTA CRUZ				COCHABAMBA				EL ALTO			
MESES:	INDICE	MENS.	VARIACION		INDICE	VARIACION			INDICE	VARIACION			INDICE	VARIACION			INDICE	VARIACION		
			ACUMULADA			MENS.	12 MESES			MENS.	12 MESES			MENS.	12 MESES			MENS.	12 MESES	
			EN EL AÑO	12 MESES			(*)	(*)			(*)	(*)			(*)	(*)				
ENE 1995	139,04	0,83	0,85	8,52	138,95	0,49	0,49	8,10	136,40	1,34	1,34	6,95	144,22	1,06	1,06	11,46	136,58	0,00	0,00	8,75
FEB 1995	139,81	0,56	1,39	8,53	139,35	0,29	0,78	7,47	137,96	1,14	2,50	8,09	145,21	0,68	1,75	11,51	135,82	(0,56)	(0,56)	7,58
MAR 1995	141,11	0,93	2,33	9,63	140,70	0,97	1,76	8,74	139,47	1,10	3,62	9,46	146,29	0,75	2,51	12,10	136,74	0,68	0,12	8,24
ABR 1995	143,31	1,55	3,92	10,80	142,38	1,20	2,97	10,33	142,26	2,00	5,70	11,10	148,86	1,76	4,31	11,66	138,20	1,06	1,18	9,69
MAY 1995	143,98	0,47	4,41	10,64	142,76	0,27	3,25	10,34	142,97	0,50	6,23	10,80	150,07	0,81	5,15	11,20	138,77	0,42	1,61	10,07
JUN 1995	144,97	0,69	5,13	10,87	143,92	0,81	4,09	10,57	144,03	0,74	7,01	11,65	150,67	0,40	5,57	10,83	139,71	0,68	2,29	9,66
JUL 1995	145,53	0,39	5,54	10,27	144,07	0,10	4,19	9,78	144,48	0,31	7,35	10,83	151,93	0,84	6,45	10,68	140,77	0,76	3,07	9,48
AGO 1995	146,29	0,52	6,09	9,50	144,56	0,34	4,55	8,55	145,10	0,43	7,81	10,38	152,74	0,54	7,03	10,00	142,94	1,54	4,66	9,29
SEP 1995	147,05	0,51	6,64	9,40	145,15	0,41	4,98	8,14	146,23	0,77	8,64	11,06	153,46	0,47	7,53	9,55	143,18	0,17	4,83	8,74
OCT 1995	149,82	1,88	8,65	10,61	148,73	2,46	7,56	9,72	147,56	0,91	9,64	11,30	156,64	2,07	9,75	11,48	146,55	2,35	7,30	9,97
NOV 1995	152,50	1,79	10,59	10,74	151,23	1,68	9,37	9,49	150,49	1,99	11,81	12,29	159,54	1,85	11,79	11,58	148,66	1,44	8,85	8,86
DIC 1995	155,24	1,80	12,58	12,58	153,50	1,50	11,01	11,01	153,89	2,26	14,33	14,33	161,96	1,52	13,49	13,49	151,85	2,14	11,18	11,18
ENE 1996	157,64	1,55	1,55	13,38	155,32	1,19	1,19	11,78	156,12	1,45	1,45	14,46	165,27	2,04	2,04	14,60	155,14	2,17	2,17	13,59
FEB 1996	161,99	2,76	4,35	15,87	159,88	2,94	4,16	14,73	160,36	2,72	4,21	16,24	169,82	2,75	4,85	16,95	158,58	2,22	4,44	16,76
MAR 1996	161,64	(0,22)	4,12	14,54	158,98	(0,57)	3,57	12,99	160,52	0,10	4,31	15,09	169,43	(0,23)	4,61	15,82	158,79	0,13	4,57	16,13
ABR 1996	161,28	(0,22)	3,89	12,54	158,15	(0,52)	3,03	11,08	161,08	0,35	4,68	13,23	168,84	(0,35)	4,25	13,42	157,79	(0,63)	3,91	14,18
MAY 1996	161,90	0,39	4,29	12,44	158,97	0,52	3,57	11,35	161,87	0,49	5,19	13,22	168,89	0,03	4,28	12,54	158,30	0,32	4,25	14,07
JUN 1996	162,75	0,53	4,84	12,27	159,74	0,48	4,07	10,99	162,93	0,66	5,88	13,12	170,56	0,99	5,31	13,20	157,05	(0,79)	3,43	12,41
JUL 1996	164,59	1,13	6,02	13,09	161,16	0,89	4,99	11,86	164,28	0,82	6,75	13,69	173,89	1,95	7,36	14,45	158,93	1,20	4,67	12,90
AGO 1996	166,31	1,04	7,13	13,68	162,65	0,93	5,96	12,52	165,82	0,94	7,76	14,27	176,15	1,31	8,76	15,34	160,87	1,22	5,94	12,55
SEP 1996	166,57	0,16	7,30	13,28	163,35	0,43	6,42	12,55	166,03	0,13	7,89	13,54	175,55	(0,34)	8,39	14,40	161,47	0,37	6,34	12,77
OCT 1996	166,45	(0,07)	7,22	11,10	163,44	0,06	6,48	9,89	165,71	(0,19)	7,68	12,30	175,17	(0,22)	8,16	11,83	161,71	0,15	6,49	10,34
NOV 1996	167,30	0,51	7,77	9,71	164,29	0,52	7,03	10,46	166,63	0,55	8,28	12,92	175,82	0,37	8,56	12,24	162,84	0,70	7,24	11,12
DIC 1996	167,58	0,17	7,95	7,95	164,79	0,30	7,36	7,36	166,87	0,14	8,44	8,44	175,91	0,05	8,61	8,61	162,77	(0,04)	7,19	7,19

FUENTE: INSTITUTO NACIONAL DE ESTADISTICA

ELABORACION: BANCO CENTRAL DE BOLIVIA - GERENCIA DE ESTUDIOS ECONOMICOS - SUBGERENCIA DE INVESTIGACION Y ANALISIS.

(*) Esta información está disponible desde Marzo de 1993.

INDICE GENERAL DE PRECIOS AL CONSUMIDOR (1)
(Base 1980 = 100)

AÑO	ENE	FEB	MAR	ABR	MAY	JUN	JUL	AGO	SEP	OCT	NOV	DIC	PROMEDIO ANUAL
1970	17,55	17,61	17,61	17,53	17,63	17,76	17,91	17,92	17,92	18,04	18,16	18,26	17,83
1971	18,15	18,08	18,12	18,02	18,06	18,35	18,62	18,84	18,95	18,85	18,85	18,87	18,48
1972	18,88	18,87	18,75	18,75	18,75	18,91	19,04	18,98	19,05	19,18	23,72	23,32	19,68
1973	23,26	23,30	23,75	24,02	24,16	24,25	25,09	25,95	26,71	29,10	29,56	31,42	25,88
1974	36,44	40,95	41,70	41,98	42,35	43,31	43,44	43,57	42,67	42,34	43,31	43,66	42,14
1975	44,21	44,19	44,17	44,13	44,35	45,15	46,16	46,89	46,97	46,84	46,71	46,29	45,51
1976	46,86	47,44	46,68	46,35	46,69	47,40	47,77	48,01	48,03	48,15	48,38	48,84	47,55
1977	50,41	50,16	49,10	49,30	49,34	51,15	51,67	52,49	52,49	53,28	53,52	53,95	51,40
1978	54,19	53,51	53,54	53,66	53,26	55,24	57,39	58,22	58,67	60,91	60,93	61,22	56,73
1979	61,69	62,99	62,71	62,24	63,81	64,94	66,90	68,20	69,03	70,17	73,25	89,05	67,92
1980	90,63	90,97	92,48	93,28	96,10	101,41	102,90	106,33	103,85	105,23	106,45	110,36	100,00
1981	124,09	126,46	126,11	126,23	129,02	129,20	131,06	138,91	138,23	139,19	139,00	138,09	132,13
1982	141,59	164,33	177,73	200,15	208,19	218,00	265,04	312,44	373,26	427,89	508,15	547,59	295,36
1983	550,85	607,32	679,08	735,90	804,00	829,73	913,25	1.150,11	1.338,85	1.493,31	1.863,38	2.346,35	1.109,35
1984	2.570,72	3.162,16	3.830,51	6.242,76	9.178,07	9.551,51	10.045,95	11.552,43	15.864,63	25.245,14	33.211,33	53.431,89	15.323,92
1985	90.171,91	254.981,06	318.575,12	356.112,31	483.130,38	862.202,58	1.433.869,50	2.386.832,26	3.735.649,88	3.665.998,18	3.783.339,92	4.419.095,58	1.815.829,89
1986	5.875.784,35	6.342.991,08	6.347.167,14	6.575.258,79	6.638.900,46	6.921.660,92	7.045.114,45	7.090.030,13	7.251.553,46	7.294.313,74	7.286.593,83	7.334.083,48	6.833.620,99
1987	7.513.711,42	7.606.141,30	7.659.070,70	7.781.062,85	7.807.516,46	7.790.475,51	7.786.313,87	7.863.644,64	7.909.042,17	8.074.203,16	8.051.252,87	8.116.050,84	7.829.873,98
1988	8.079.478,89	8.236.642,69	8.305.777,58	8.699.116,49	8.822.070,68	9.003.567,67	9.363.126,39	9.587.707,45	9.552.209,61	9.750.596,70	9.732.132,11	9.861.384,30	9.082.817,55
1989	9.909.048,73	9.963.469,20	10.047.175,39	10.058.483,16	10.121.320,06	10.103.141,73	10.149.804,20	10.467.853,35	10.857.470,71	11.083.096,86	11.276.474,17	11.494.614,09	10.460.995,57
1990	11.614.705,55	11.603.827,18	11.644.334,79	11.682.265,95	11.746.963,61	11.982.566,18	12.196.555,14	12.330.631,03	12.475.885,88	12.906.425,95	13.272.497,36	13.564.824,89	12.251.790,29
1991	14.356.598,37	14.395.259,52	14.488.666,44	14.557.805,24	14.672.600,66	14.783.774,72	14.908.231,85	15.061.359,20	15.124.339,23	15.270.581,72	15.397.343,34	15.534.496,67	14.879.088,08
1992	15.933.274,76	16.290.571,92	16.375.852,80	16.418.660,41	16.532.320,76	16.640.076,72	16.765.545,82	16.919.061,08	16.930.305,87	17.018.343,98	17.103.436,20	17.159.877,87	16.673.944,00
1993	17.451.597,50	17.617.388,62	17.608.579,88	17.629.710,29	17.763.696,85	17.923.571,02	18.122.523,77	18.439.669,69	18.537.400,47	18.631.941,72	18.667.342,60	18.756.946,32	18.095.864,06
1994	18.912.629,81	19.014.758,55	18.999.546,66	19.092.644,93	19.209.110,68	19.301.314,89	19.481.783,12	19.721.410,28	19.841.711,49	19.993.898,19	20.328.957,61	20.355.385,38	19.521.095,96
1995	20.524.335,91	20.639.272,75	20.830.186,95	21.153.056,40	21.252.476,23	21.399.119,01	21.482.575,96	21.594.285,88	21.704.417,25	22.113.330,35	22.509.160,75	22.914.327,45	21.509.712,07
1996	23.269.501,07	23.911.105,04	23.858.401,86	23.805.698,67	23.897.356,38	24.023.385,74	24.293.775,98	24.548.126,12	24.587.080,65	24.568.749,11	24.694.778,46	24.736.024,43	24.182.831,96

FUENTE : INSTITUTO NACIONAL DE ESTADISTICA

ELABORACION : BANCO CENTRAL DE BOLIVIA - GERENCIA DE ESTUDIOS ECONOMICOS - SUBGERENCIA DEL SECTOR MONETARIO - DEPTO. PROGRAMA MONETARIO

NOTA:

(1) : Cobertura Geográfica: La Paz y El Alto hasta febrero/93, a partir de marzo/93 la cobertura geográfica es: La Paz, El Alto, Santa Cruz y Cochabamba.

**TASA DE INTERES ACTIVAS NEGOCIADAS EN EL SISTEMA BANCARIO 1/
PROMEDIOS MENSUALES
MONEDA NACIONAL SIN MANTENIMIENTO DE VALOR**

(En porcentajes)

FECHA	PLAZOS DIAS					EFFECTIVA 2/
	1 a 30	31 a 60	61 a 90	91 a 180	181 a 360	
NOMINALES						
1994:						
MARZO (*)	29,95	47,69	37,96	47,73	42,09	57,29
ABRIL	29,96	45,88	47,21	47,31	46,12	56,97
MAYO	25,56	46,90	46,99	47,79	47,30	61,12
JUNIO	21,77	45,57	36,48	47,82	45,56	42,58
JULIO	33,31	32,89	45,18	46,77	42,47	55,89
AGOSTO	32,22	41,84	42,83	47,57	46,77	53,36
SEPTIEMBRE	25,51	45,86	45,69	47,88	38,09	53,43
OCTUBRE	33,53	41,38	46,15	47,95	40,05	58,31
NOVIEMBRE	29,62	43,83	44,11	47,99	38,01	51,25
DICIEMBRE	22,68	26,42	37,86	47,01	42,68	52,70
1995:						
ENERO	24,69	29,25	28,34	47,86	36,60	46,72
FEBRERO	21,12	40,42	28,80	46,11	41,07	50,26
MARZO	22,26	38,08	27,33	46,89	34,86	44,91
ABRIL	22,96	28,02	35,96	47,48	36,87	45,77
MAYO	25,60	32,11	40,06	47,89	45,26	52,06
JUNIO	26,46	29,42	45,49	47,53	42,33	54,23
JULIO	26,36	32,05	40,98	46,85	36,73	47,98
AGOSTO	26,67	35,69	37,18	40,35	47,51	52,22
SEPTIEMBRE	20,32	39,39	47,22	42,38	40,14	48,45
OCTUBRE	26,95	46,08	39,68	47,66	47,44	60,13
NOVIEMBRE	26,84	47,45	32,83	46,72	46,05	57,66
DICIEMBRE	22,76	42,13	36,63	47,67	43,98	51,82
1996:						
ENERO	22,47	47,36	45,93	43,00	47,77	48,95
FEBRERO	30,01	34,82	43,89	47,01	47,47	52,00
MARZO	32,38	25,75	43,47	47,97	40,67	51,15
ABRIL	34,21	46,31	42,55	47,14	44,64	59,40
MAYO	23,70	28,77	46,88	47,54	45,90	55,25
JUNIO	27,53	37,15	42,14	47,84	43,16	57,97
JULIO	28,48	43,98	40,40	46,82	44,35	58,81
AGOSTO	20,18	45,39	36,72	47,88	41,49	52,07
SEPTIEMBRE	20,55	47,98	46,88	48,00	47,87	49,86
OCTUBRE	48,00	47,93	45,11	47,59	47,24	63,29
NOVIEMBRE	25,73	47,83	40,45	48,00	47,93	60,62
02 al 06 de diciembre de 1996	29,50	45,81	48,00	48,00	47,99	63,84
09 al 13 de diciembre de 1996	30,39	47,91	46,65	48,00	47,99	64,00
16 al 20 de diciembre de 1996	48,00	48,00	37,73	48,00	47,99	62,77
23 al 27 de diciembre de 1996	33,42	29,46	22,11	44,59	47,87	36,42
30 al 31 de diciembre de 1996 3/	0,00	28,00	0,00	0,00	33,00	32,08
DICIEMBRE	31,22	44,54	37,06	47,95	47,99	62,23

FUENTE: REPORTES SEMANALES DE BANCOS

ELABORACION: BANCO CENTRAL DE BOLIVIA - GERENCIA DE ESTUDIOS ECONOMICOS
SUBGERENCIA DEL SECTOR MONETARIO - DEPTO. DE PROGRAMA MONETARIO

(*) : Información clasificada por plazos, disponible a partir del 21 de marzo de 1994.

1/ Se refiere a tasas negociadas, según información proporcionada por los bancos del sistema

2/ Incluye recargos y comisiones con anualización mediante fórmulas de interés compuesto

3/ Banco Solidario no tuvo operaciones con esta tasa.

**TASA DE INTERES ACTIVAS NEGOCIADAS EN EL SISTEMA BANCARIO 1/
PROMEDIO MENSUAL
MONEDA EXTRANJERA**

(En porcentajes)

FECHA	PLAZOS DIAS								EFECTIVA 2/
	1 a 30	31 a 60	61 a 90	91 a 180	181 a 360	361 a 720	721 a 1440	1441 a más	
	NOMINALES								
1994:									
MARZO (*)	15,16	15,19	16,03	14,46	16,54	16,89	14,62	14,45	16,58
ABRIL	15,71	15,87	15,57	14,52	16,49	17,50	15,67	13,64	17,12
MAYO	15,69	15,40	14,56	13,92	16,40	16,24	15,17	14,38	16,49
JUNIO	15,81	15,66	14,98	14,01	15,11	16,40	15,57	15,53	16,76
JULIO	15,07	15,07	14,77	14,15	15,28	16,94	14,54	13,28	16,10
AGOSTO	14,89	15,17	14,70	14,13	15,73	17,23	14,71	14,58	16,11
SEPTIEMBRE	15,00	15,00	14,61	13,62	15,49	16,73	15,43	14,55	15,93
OCTUBRE	14,88	15,30	14,65	13,44	16,37	16,17	15,65	15,29	16,06
NOVIEMBRE	14,67	14,57	14,65	14,06	16,75	16,93	15,05	14,70	16,11
DICIEMBRE	14,65	15,35	14,64	14,28	16,30	16,27	15,05	14,73	16,15
1995:									
ENERO	15,02	15,25	15,39	14,22	15,83	16,48	15,35	15,73	16,38
FEBRERO	14,72	15,25	14,96	14,08	15,39	15,88	15,15	15,30	16,00
MARZO	14,86	15,14	14,88	14,30	15,71	15,71	15,40	14,10	16,02
ABRIL	14,90	15,30	14,96	13,75	15,64	16,57	15,43	14,15	16,00
MAYO	15,13	15,56	15,11	15,10	16,89	16,53	14,98	15,46	16,53
JUNIO	15,34	16,18	15,37	15,67	16,47	16,21	15,20	15,68	16,78
JULIO	15,43	16,72	15,13	15,59	16,25	17,22	15,54	16,81	17,09
AGOSTO	16,51	15,31	15,66	14,66	16,40	16,75	15,32	16,59	16,95
SEPTIEMBRE	15,67	16,31	16,15	15,58	17,37	16,66	15,53	15,15	17,25
OCTUBRE	16,63	16,50	16,13	15,82	17,58	17,39	16,01	16,20	17,80
NOVIEMBRE	16,18	15,66	16,25	15,27	17,81	17,14	16,18	16,35	17,65
DICIEMBRE	16,24	15,92	16,44	16,10	17,40	17,97	15,91	16,64	17,82
1996:									
ENERO	16,29	16,87	16,34	15,45	17,13	18,08	16,34	17,58	17,78
FEBRERO	16,09	16,57	16,34	16,16	17,18	17,97	15,50	16,88	17,70
MARZO	15,76	16,36	16,38	16,23	16,60	17,46	15,97	14,75	17,45
ABRIL	15,92	16,29	15,86	16,30	17,24	18,11	16,91	17,86	17,98
MAYO	15,73	16,30	16,31	16,13	17,58	17,97	16,13	17,57	17,95
JUNIO	15,85	16,41	15,91	16,32	16,87	18,13	16,47	16,75	17,75
JULIO	15,07	16,02	14,68	16,26	17,47	17,20	16,55	17,70	17,57
AGOSTO	15,69	16,06	15,75	15,18	16,71	17,35	16,39	17,47	17,46
SEPTIEMBRE	15,05	16,16	16,08	15,25	17,02	17,61	16,56	17,24	17,51
OCTUBRE	15,14	16,07	15,96	15,08	16,93	18,28	16,92	17,37	17,67
NOVIEMBRE	15,34	15,93	16,04	15,23	18,19	17,77	16,41	16,19	17,72
02 al 06 de diciembre de 1996	13,85	13,77	16,24	15,20	18,20	18,00	16,96	17,91	17,69
09 al 13 de diciembre de 1996	14,90	14,73	16,37	15,49	18,49	17,73	15,82	17,27	17,50
16 al 20 de diciembre de 1996	14,92	15,90	16,39	15,39	17,20	18,41	16,10	17,37	17,30
23 al 27 de diciembre de 1996	16,27	16,05	16,21	14,19	15,75	16,39	15,77	16,60	16,76
30 al 31 de diciembre de 1996	15,59	15,99	15,00	15,32	16,58	16,96	15,90	15,44	16,64
DICIEMBRE	14,98	14,91	15,99	15,09	17,32	17,46	16,01	16,71	17,19

FUENTE: REPORTES SEMANALES DE BANCOS

ELABORACION: BANCO CENTRAL DE BOLIVIA - GERENCIA DE ESTUDIOS ECONOMICOS
SUBGERENCIA DEL SECTOR MONETARIO - DEPTO. DE PROGRAMA MONETARIO

(*) : Información clasificada por plazos, disponible a partir del 21 de marzo de 1994.

1/ Se refiere a tasas negociadas, según información proporcionada por los bancos del sistema

2/ Incluye recargos y comisiones con anualización mediante fórmulas de interés compuesto

**TASA DE INTERES PASIVAS NEGOCIADAS EN EL SISTEMA BANCARIO 1/
PROMEDIOS MENSUALES
MONEDA NACIONAL SIN MANTENIMIENTO DE VALOR**

(En porcentajes)

FECHA	PLAZOS DIAS					EFECTIVA 2/
	1 a 30	31 a 60	61 a 90	91 a 180	181 a 360	
	NOMINALES					
1994:						
MARZO (*)	19,07	19,09	21,85	14,20	0,00	18,40
ABRIL	20,23	18,31	13,00	19,80	0,00	19,73
MAYO	15,90	18,76	19,76	20,46	23,97	19,48
JUNIO	19,03	18,33	19,56	19,91	22,49	21,85
JULIO	16,58	17,34	17,40	18,35	20,48	18,85
AGOSTO	15,25	12,21	16,94	15,30	21,67	17,43
SEPTIEMBRE	15,31	16,27	15,11	15,22	20,00	16,70
OCTUBRE	14,30	16,46	16,94	15,60	15,06	15,81
NOVIEMBRE	14,26	15,52	17,91	18,80	15,73	15,69
DICIEMBRE	14,43	14,94	15,65	15,98	15,68	15,78
1995:						
ENERO	15,09	15,00	15,23	15,09	16,99	16,44
FEBRERO	15,63	15,69	14,75	15,00	15,47	16,36
MARZO	18,09	14,54	17,23	13,58	16,00	19,41
ABRIL	19,03	14,83	14,95	14,56	14,71	19,91
MAYO	17,57	14,60	15,07	15,73	21,97	18,96
JUNIO	15,32	14,43	15,56	14,96	17,00	15,80
JULIO	18,04	14,91	15,76	14,92	22,85	20,43
AGOSTO	16,32	16,32	16,05	14,25	22,96	20,38
SEPTIEMBRE	18,13	13,63	16,47	15,80	23,29	20,15
OCTUBRE	14,65	15,62	16,69	20,29	23,41	19,44
NOVIEMBRE	14,91	16,07	15,85	15,21	23,50	17,46
DICIEMBRE	20,04	13,66	15,37	15,37	23,50	21,70
1996:						
ENERO	20,94	15,57	16,43	15,97	17,00	20,91
FEBRERO	20,59	15,48	16,49	16,22	14,64	21,98
MARZO	18,97	15,19	15,99	16,14	16,45	20,66
ABRIL	19,16	13,64	16,96	16,25	14,52	20,63
MAYO	18,37	15,34	16,78	19,91	15,88	19,86
JUNIO	17,96	15,57	15,15	16,94	16,99	19,36
JULIO	18,14	15,11	16,48	16,41	18,86	19,35
AGOSTO	17,48	14,46	16,15	18,48	16,13	19,12
SEPTIEMBRE	15,50	16,35	16,22	15,30	18,85	17,06
OCTUBRE	17,18	14,91	16,75	17,71	17,56	17,38
NOVIEMBRE	15,67	15,10	15,80	14,35	17,26	16,75
02 al 06 de diciembre de 1996	14,92	14,90	15,49	13,73	0,00	15,92
09 al 13 de diciembre de 1996	15,79	15,00	14,92	16,64	16,00	17,11
16 al 20 de diciembre de 1996	16,16	15,03	15,02	16,00	14,50	17,80
23 al 27 de diciembre de 1996	14,76	13,83	17,63	15,50	17,07	15,91
30 al 31 de diciembre de 1996	16,00	15,25	14,08	14,25	0,00	16,84
DICIEMBRE	15,49	14,18	15,32	16,43	17,04	16,84

FUENTE: REPORTES SEMANALES DE BANCOS

ELABORACION: BANCO CENTRAL DE BOLIVIA - GERENCIA DE ESTUDIOS ECONOMICOS
SUBGERENCIA DEL SECTOR MONETARIO - DEPTO. DE PROGRAMA MONETARIO

(*) : Información clasificada por plazos, disponible a partir del 21 de marzo de 1994.

1/ Se refiere a tasas negociadas, según información proporcionada por los bancos del sistema

2/ Incluye recargos y comisiones con anualización mediante fórmulas de interés compuesto

**TASA DE INTERES PASIVAS NEGOCIADAS EN EL SISTEMA BANCARIO 1/
PROMEDIOS MENSUALES
MONEDA EXTRANJERA**

(En porcentajes)

FECHA	PLAZOS DIAS								EFECTIVA 2/
	1 a 30	31 a 60	61 a 90	91 a 180	181 a 360	361 a 720	721 a 1440	1441 a más	
NOMINALES									
1994:									
MARZO (*)	9,06	9,14	9,55	10,42	10,91	11,30	0,00	0,00	10,12
ABRIL	9,00	9,10	9,84	10,13	10,71	11,07	0,00	0,00	10,12
MAYO	8,98	9,00	9,73	10,23	10,36	10,98	11,00	0,00	10,02
JUNIO	8,84	8,99	9,60	10,15	10,55	11,05	0,00	0,00	10,03
JULIO	8,89	9,01	9,64	9,92	10,27	11,02	0,00	0,00	9,89
AGOSTO	8,89	8,81	9,34	9,83	10,08	10,83	0,00	0,00	9,77
SEPTIEMBRE	9,06	8,73	9,55	10,06	10,66	11,06	10,00	0,00	10,05
OCTUBRE	8,70	8,81	9,49	9,75	10,11	10,91	0,00	0,00	9,74
NOVIEMBRE	8,87	8,87	9,38	9,88	10,27	10,79	7,73	0,00	9,75
DICIEMBRE	8,85	8,71	9,10	9,94	10,17	10,47	10,25	0,00	9,58
1995:									
ENERO	8,49	8,69	9,15	9,73	10,12	11,00	9,42	0,00	9,61
FEBRERO	8,40	8,54	9,23	9,86	10,10	11,13	11,35	0,00	9,58
MARZO	8,68	8,78	9,33	9,93	10,03	10,95	10,25	0,00	9,66
ABRIL	8,59	8,90	9,37	10,03	10,54	11,28	10,25	0,00	9,77
MAYO	8,79	9,31	9,76	10,10	11,14	11,60	12,39	0,00	10,11
JUNIO	9,96	9,34	9,77	10,61	11,19	11,78	0,00	0,00	10,61
JULIO	9,87	9,68	9,97	10,39	11,42	11,91	12,50	0,00	10,64
AGOSTO	9,68	9,57	9,97	10,53	11,62	11,73	12,50	0,00	10,59
SEPTIEMBRE	9,53	9,62	9,88	10,52	11,48	12,19	11,87	0,00	10,52
OCTUBRE	10,34	9,99	10,17	10,77	11,89	12,33	10,89	0,00	11,02
NOVIEMBRE	10,11	10,09	10,34	10,66	11,97	12,72	11,50	0,00	10,90
DICIEMBRE	10,72	10,61	10,36	11,02	11,71	12,71	9,36	0,00	11,28
1996:									
ENERO	10,45	10,48	10,42	11,04	11,81	12,25	12,00	0,00	11,20
FEBRERO	10,05	10,18	10,71	11,33	11,57	12,54	0,00	0,00	11,10
MARZO	9,18	10,13	10,37	10,74	11,10	12,25	11,50	0,00	10,61
ABRIL	9,38	9,82	10,04	10,56	11,27	12,34	0,00	0,00	10,53
MAYO	9,29	9,59	10,18	10,56	10,99	12,23	0,00	0,00	10,46
JUNIO	8,79	9,36	9,76	10,23	11,04	11,71	13,00	0,00	10,17
JULIO	8,61	9,04	9,62	10,02	10,47	11,63	12,75	0,00	9,86
AGOSTO	8,59	8,86	9,53	9,96	10,68	11,55	0,00	0,00	9,95
SEPTIEMBRE	8,54	8,90	9,37	9,96	10,34	11,37	10,50	0,00	9,76
OCTUBRE	8,43	8,90	9,48	10,10	9,92	11,20	11,99	0,00	9,67
NOVIEMBRE	7,75	8,65	9,23	9,36	9,97	10,88	11,61	0,00	9,26
02 al 06 de diciembre de 1996	7,58	8,15	8,57	9,51	9,68	11,58	8,75	0,00	8,95
09 al 13 de diciembre de 1996	7,36	8,75	8,62	9,30	10,13	10,85	0,00	0,00	8,93
16 al 20 de diciembre de 1996	7,82	8,77	8,83	9,45	9,65	10,54	12,50	0,00	8,99
23 al 27 de diciembre de 1996	7,50	8,21	8,72	9,31	10,36	10,64	0,00	0,00	8,97
30 al 31 de diciembre de 1996	8,40	8,36	8,49	8,89	9,62	10,73	0,00	0,00	8,90
DICIEMBRE	7,66	8,51	8,67	9,36	9,94	10,90	12,39	0,00	8,96

FUENTE: REPORTES SEMANALES DE BANCOS

ELABORACION: BANCO CENTRAL DE BOLIVIA - GERENCIA DE ESTUDIOS ECONOMICOS
SUBGERENCIA DEL SECTOR MONETARIO - DEPTO. PROGRAMA MONETARIO

(*) : Información clasificada por plazos, disponible a partir del 21 de marzo de 1994.

1/ Se refiere a tasas negociadas, según información proporcionada por los bancos del sistema

2/ Incluye recargos y comisiones con anualización mediante fórmulas de interés compuesto

**TASA DE INTERES PASIVAS NEGOCIADAS EN EL SISTEMA BANCARIO 1/
PROMEDIOS MENSUALES
MONEDA NACIONAL CON MANTENIMIENTO DE VALOR**

(En porcentajes)

FECHA	PLAZOS DIAS						EFECTIVA 2/
	1 a 30	31 a 60	61 a 90	91 a 180	181 a 360	361 a 720	
	NOMINALES						
1994:							
MARZO (*)	8,74	10,27	8,50	9,12	11,75	0,00	9,90
ABRIL	9,98	10,50	9,71	11,17	9,28	0,00	10,35
MAYO	9,37	10,05	9,97	9,37	10,71	0,00	9,99
JUNIO	8,95	10,22	10,16	8,13	11,71	0,00	10,06
JULIO	9,07	9,18	9,72	8,94	9,25	0,00	9,41
AGOSTO	9,36	9,24	9,66	8,78	9,31	0,00	9,31
SEPTIEMBRE	9,68	9,09	9,21	8,49	9,54	8,46	9,37
OCTUBRE	9,56	9,06	9,68	8,68	9,30	8,91	9,33
NOVIEMBRE	9,54	8,83	9,51	8,53	9,50	12,80	9,20
DICIEMBRE	9,30	8,35	9,23	10,01	8,93	7,50	9,42
1995:							
ENERO	10,88	8,67	9,47	9,68	9,53	0,00	10,40
FEBRERO	7,93	7,60	9,70	8,22	8,20	10,50	8,87
MARZO	8,56	8,66	9,44	10,00	9,52	8,00	9,63
ABRIL	10,24	0,00	11,83	9,07	7,60	10,50	9,65
MAYO	9,44	9,25	9,50	9,05	10,82	0,00	9,79
JUNIO	7,41	9,84	9,97	7,25	10,02	0,00	9,92
JULIO	8,90	8,50	9,76	9,79	9,65	0,00	9,96
AGOSTO	7,68	9,92	9,43	9,66	8,82	0,00	9,78
SEPTIEMBRE	9,91	9,25	9,54	9,62	9,08	0,00	9,90
OCTUBRE	9,11	9,00	9,77	9,27	8,30	0,00	9,51
NOVIEMBRE	8,94	8,74	9,37	9,72	10,06	0,00	9,64
DICIEMBRE	10,05	8,30	9,79	10,75	7,55	7,50	10,26
1996:							
ENERO	9,96	10,71	9,95	9,39	11,63	12,12	10,60
FEBRERO	10,39	9,90	10,25	9,91	10,42	0,00	10,40
MARZO	9,41	6,95	10,12	9,38	11,00	0,00	9,90
ABRIL	9,87	7,10	8,70	9,72	8,93	11,75	9,86
MAYO	8,97	10,06	9,30	8,84	11,02	0,00	10,17
JUNIO	9,54	8,65	10,38	0,00	10,50	0,00	10,02
JULIO	9,53	8,32	7,63	10,84	10,72	0,00	10,07
AGOSTO	7,57	9,82	7,98	7,71	10,97	0,00	9,05
SEPTIEMBRE	7,88	8,11	9,63	9,70	10,50	11,00	9,54
OCTUBRE	8,80	8,64	7,82	9,51	8,51	11,36	9,55
NOVIEMBRE	0,00	9,50	9,50	9,67	0,00	0,00	10,00
02 al 06 de diciembre de 1996	7,00	0,00	0,00	0,00	0,00	0,00	7,23
09 al 13 de diciembre de 1996	6,00	0,00	0,00	0,00	10,50	0,00	6,36
16 al 20 de diciembre de 1996	8,95	0,00	0,00	0,00	0,00	0,00	9,34
23 al 27 de diciembre de 1996	6,50	0,00	0,00	10,75	0,00	0,00	11,04
30 al 31 de diciembre de 1996	0,00	0,00	7,00	0,00	0,00	0,00	7,19
DICIEMBRE	8,71	0,00	7,00	10,75	10,50	0,00	9,72

FUENTE: REPORTES SEMANALES DE BANCOS

ELABORACION: BANCO CENTRAL DE BOLIVIA - GERENCIA DE ESTUDIOS ECONOMICOS
SUBGERENCIA DEL SECTOR MONETARIO - DEPTO. DE PROGRAMA MONETARIO

(*) : Información clasificada por plazos, disponible a partir del 21 de marzo de 1994.

1/ Se refiere a tasas negociadas, según información proporcionada por los bancos del sistema

2/ Incluye recargos y comisiones con anualización mediante fórmulas de interés compuesto

**TASAS DE INTERES PASIVAS ANUALES EN EL SISTEMA BANCARIO NACIONAL
PROMEDIOS MENSUALES**

(En porcentajes)

FECHA	CAJA DE AHORRO			
	MONEDA NACIONAL SMV		MONEDA EXTRANJERA ME	
	Nominales (1)	Efectivas (2)	Nominales (1)	Efectivas (2)
1986	29,57			
1987	22,45	25,01		
1988	20,15	21,61	7,10	7,23
1989	16,65	17,52	7,88	8,05
1990	17,67	18,50	8,58	8,81
1991	18,53	19,40	7,84	8,02
1992	19,71	20,79	8,00	8,19
1993	19,72	20,74	7,57	7,75
1994	15,40	16,23	6,70	6,87
ENE95	15,36	16,18	6,67	6,84
FEB95	15,34	16,17	6,66	6,83
MAR95	15,34	16,19	6,68	6,84
ABR95	15,33	16,17	6,72	6,88
MAY95	15,69	16,55	6,84	7,01
JUN95	15,79	16,67	6,92	7,10
JUL95	15,86	16,77	6,94	7,11
AGO95	15,83	16,76	6,94	7,12
SEP95	15,82	16,76	6,94	7,12
OCT95	15,76	16,69	7,00	7,20
NOV95	15,76	16,68	7,01	7,20
DIC95	15,76	16,68	6,94	7,12
ENE96	15,76	16,68	6,94	7,12
FEB96	15,86	16,78	7,00	7,18
MAR96	15,93	16,87	7,07	7,27
ABR96	15,83	16,79	7,09	7,29
MAY96	15,96	16,95	7,09	7,30
JUN96	15,89	16,87	7,05	7,25
JUL96	15,46	16,40	6,95	7,15
AGO96	15,15	16,08	6,92	7,11
SEP96	15,21	16,13	6,99	7,18
OCT96	14,94	15,83	6,98	7,18
NOV96	14,96	15,84	6,99	7,19
DIC96	15,06	15,97	6,96	7,16

FUENTE : REPORTES SEMANALES DE LOS BANCOS

ELABORACION : BANCO CENTRAL DE BOLIVIA - GERENCIA DE ESTUDIOS ECONOMICOS
SUBGERENCIA DEL SECTOR MONETARIO - DEPTO. PROGRAMA MONETARIO

NOTAS:

- (1) : No incluye impuestos, las tasas nominales básicas y totales son iguales.
 (2) : Incluye recargos y comisiones con anualización mediante fórmulas de interés compuesto a partir de agosto de 1987 (según D.S. 21660).

(SMV) : Sin Mantenimiento de Valor

(M/E) : Moneda Extranjera

TASAS DE INTERES EFECTIVAS ANUALES EN EL SISTEMA BANCARIO NACIONAL (1)
PROMEDIOS MENSUALES

(En porcentajes)

A fin de:	ACTIVAS			CAJA DE AHORROS		DEPOSITOS A PLAZO FIJO		
	MN - SMV	MN - CMV	ME	MN - SMV	ME	MN - SMV	MN - CMV	ME
1987	43,17	30,06	28,45	25,01		32,72	15,43	17,77
1988	39,58	26,08	24,40	21,61	7,23	27,80	14,21	15,84
1989	39,43	26,61	24,44	17,52	8,05	20,78	15,46	16,06
1990	38,94	24,49	22,21	18,50	8,81	20,45	13,67	14,42
1991	37,91	19,45	19,05	19,40	8,02	19,04	10,56	11,42
1992	58,83	17,13	18,60	20,79	8,19	23,99	10,04	11,65
1993	59,62	16,18	17,85	20,74	7,75	19,65	9,70	10,15
1994	52,70	17,02	16,15	16,23	6,87	15,78	9,42	9,58
1995	51,82	11,92	17,82	16,68	7,12	21,70	10,26	11,28
ENE95	46,72	16,50	16,38	16,18	6,84	16,44	10,40	9,61
FEB95	50,26	13,31	16,00	16,17	6,83	16,36	8,87	9,58
MAR95	44,91	14,15	16,02	16,19	6,84	19,41	9,63	9,66
ABR95	45,77	13,01	16,00	16,17	6,88	19,91	9,65	9,77
MAY95	52,06	13,15	16,53	16,55	7,01	18,96	9,79	10,11
JUN95	54,23	14,86	16,78	16,67	7,10	15,80	9,92	10,61
JUL95	47,98	15,49	17,09	16,77	7,11	20,43	9,96	10,64
AGO95	52,22	13,91	16,95	16,76	7,12	20,38	9,78	10,59
SEP95	48,45	13,47	17,25	16,76	7,12	20,15	9,90	10,52
OCT95	60,13	11,39	17,80	16,69	7,20	19,44	9,51	11,02
NOV95	57,66	11,98	17,65	16,68	7,20	17,46	9,64	10,90
DIC95	51,82	11,92	17,82	16,68	7,12	21,70	10,26	11,28
ENE96	48,95	11,46	17,78	16,68	7,12	20,91	10,60	11,20
FEB96	52,00	13,67	17,70	16,78	7,18	21,98	10,40	11,10
MAR96	51,15	11,96	17,45	16,87	7,27	20,66	9,90	10,61
ABR96	59,40	13,84	17,98	16,79	7,29	20,63	9,86	10,53
MAY96	55,25	14,61	17,95	16,95	7,30	19,86	10,17	10,46
JUN96	57,97	14,75	17,75	16,87	7,25	19,36	10,02	10,17
JUL96	58,81	14,95	17,57	16,40	7,15	19,35	10,07	9,86
AGO96	52,07	13,50	17,46	16,08	7,11	19,12	9,05	9,95
SEP96	49,86	14,50	17,51	16,13	7,18	17,06	9,54	9,76
OCT96	63,29	12,46	17,67	15,83	7,18	17,38	9,55	9,67
NOV96	60,62	15,24	17,72	15,84	7,19	16,75	10,00	9,26
DIC96	62,23	22,96	17,19	15,97	7,16	16,84	9,72	8,96

FUENTE : REPORTES SEMANALES DE BANCOS

ELABORACION : BANCO CENTRAL DE BOLIVIA - GERENCIA DE ESTUDIOS ECONOMICOS - SUBGERENCIA DEL SECTOR MONETARIO - DEPTO. PROGRAMA MONETARIO

NOTAS:

(1) : Las Tasas Efectivas incluyen recargos y comisiones con anualización mediante fórmulas de interés compuesto a partir de agosto de 1987 (según D.S. 216610 del 10 de julio de 1987).

MN - SMV : Moneda Nacional Sin Mantenimiento de Valor

MN - CMV : Moneda Nacional Con Mantenimiento de Valor

ME : Moneda Extranjera

TASAS DE INTERES DE CREDITOS REFINANCIADOS SUBASTADOS POR EL BANCO CENTRAL
A LAS INSTITUCIONES CREDITICIAS INTERMEDIARIAS - ICI's (1)

(Por líneas de crédito - En porcentajes)

LINEA	SIGLA	1993:	1994:	1995:			1996:																							
		DIC(2)	DIC	ENE	FEB	MAR	ABR	MAY	JUN	JUL	AGO	SEP	OCT	NOV	DIC	ENE	FEB	MAR	ABR	MAY	JUN	JUL	AGO	SEP	OCT(3)	NOV	DIC			
Cred. Global Rotatorio de Export no Tred.	BID-57/VF-BO	
Prog. Global de Cred. Industrial y Turismo	BID-564/OC-BO	14,95	..	14,48	..	14,38	14,44	13,74	13,99	14,45	14,00	14,00	14,00	14,00		
Prog. Global de Cred. Agropec. y Agroind.	PGA-CAF	
Sistema Andino de Financiam. de Comercio	CAF-SAFICO	12,00	
Promoción e las Export. no Tradicionales	8 511-085	
Prog. para la Import. de Reconstr. RIC-II	IDA 1828/BO	
Prog. de Contribución del Gobierno Suizo	G SUIZO	
Crédito Agropecuario y Agroindustrial	BID 213/IC-BO	12,57	14,40	14,70	14,65	13,50	14,39	14,10	..	14,67	..	14,53	15,02	14,65	14,60	..	14,75	14,75	13,68	14,00	14,30	
Crédito Gobierno Alemán	LAL	
Prog. Sector Agríc. Tierras Bajas del Oriente	IDA 2119/BO	
Proyecto de Rehabilitación del Sector Minero	IDA 2013/BO	14,00	
Proyecto de Desarrollo de la Empresa Privada	IDA 2134/BO	12,60	
Línea de Crédito de Construcción de Vivienda	BV-C2	
Programa Sectorial II - Sector Privado		
Programa de Crédito Multisectorial	BID 830/SF-BO	..	12,31	..	12,31	
Multisectorial	BID - 829	..	12,99	..	13,51	13,95	13,54	14,05	13,53	13,79	14,00	14,37	14,22	13,62	13,50	14,30	13,40	12,89	12,90	12,90	12,90
Programa Global Agropecuario	BID 712/SF-BO	12,08	
Programa Sector Productivo	BCB/CAF	..	14,70	13,65	..	14,59	14,20	..	14,41	14,31	13,94	13,53	14,50	14,08	14,55	14,05	
Importación Sector Público	I.S.P.	
Crédito Alemán - Sectorial II	LAL-II	
TASA PONDERADA PROMEDIO TOTAL		12,54	14,02	13,65	13,41	14,41	13,75	14,42	14,12	14,15	13,96	13,71	14,36	13,33	12,36	13,69	13,98	13,90	13,30	13,38	14,29	13,67	14,08	13,46	12,86	12,86	12,86	12,86	12,86	12,86

FUENTE: BANCO CENTRAL DE BOLIVIA - GERENCIA DE DESARROLLO

ELABORACION: BANCO CENTRAL DE BOLIVIA - GERENCIA DE ESTUDIOS ECONOMICOS - SUBGERENCIA DEL SECTOR MONETARIO - DEPTO. PROGRAMA MONETARIO

(1) : Tasas promedio ponderadas de interés mensuales ponderadas de ICI's a Subprestatarios

(2) : Al no haberse subastado recursos de desarrollo, se repiten las tasas del mes anterior.

(3) : No se convocaron a subastas en los meses de Noviembre y Diciembre de 1996

CUADRO Nº 35 A

ESTRUCTURA DE LAS TASAS DE INTERES PARA CERTIFICADOS DE DEPOSITO (CD's)

(En porcentajes)

	1992			1993											1994																					
	23 Dic	30 Dic	28 Dic	25 Ene	22 Feb	29 Mar	26 Abr	31 May	28 Jun	26 Jul	30 Ago	27 Sep	25 Oct	29 Nov	27 Dic	31 Ene	28 Feb	27 Mar	24 Abr	29 May	26 Jun	31 Jul	28 Ago	25 Sep	30 Oct	27 Nov	04 Dic	11 Dic	18 Dic	24 Dic	30 Dic					
CERTIFICADOS DE DEPOSITOS																																				
Tasas de Descuento																																				
Moneda Nacional (Bs)																																				
4 semanas	19,60	18,30	18,25	16,68	--	--	20,50	21,54	21,52	21,75	22,45	22,50	22,44	21,63	21,51	--	--	--	--	--	--	--	16,50	16,10	--	14,82	14,00	--	14,00	--	--	--	--	--		
Moneda Extranjera (\$us)																																				
4 semanas	7,48	6,59	7,00	7,50	9,00	11,50	11,51	12,79	12,89	13,12	13,14	13,15	13,19	12,90	12,94	12,50	10,09	8,10	8,14	7,80	7,60	7,90	7,85	7,00	6,00	4,00	--	--	--	--	--	6,06	--			
Mantenimiento de Valor (\$us)																																				
4 semanas	--	--	6,79	6,79	6,79	--	--	--	--	--	13,15	--	13,25	13,00	13,00	--	10,06	8,10	8,10	7,80	--	7,80	--	7,01	--	5,52	--	--	--	--	--	6,05	--			
Tasas de Rendimiento																																				
Moneda Nacional (Bs)																																				
4 semanas		18,56	18,51	16,90	--	--	20,83	21,91	21,89	22,12	22,85	22,90	22,84	22,00	21,88	--	--	--	--	--	--	--	16,71	16,30	--	14,99	14,15	--	14,15	--	--	--	--			
Moneda Extranjera (\$us)																																				
4 semanas		6,62	7,04	7,54	9,06	11,60	11,61	12,92	13,02	13,26	13,28	13,29	13,32	13,03	13,07	12,62	10,17	8,15	8,19	7,85	7,85	7,95	7,90	7,04	6,03	4,01	--	--	--	--	--	6,09	--			
Mantenimiento de Valor (\$us)																																				
4 semanas	--	--	6,83	6,83	6,83	--	--	--	--	--	13,29	--	13,39	13,13	13,13	--	10,14	8,15	8,15	7,85	--	7,85	--	7,05	--	5,54	--	--	--	--	--	6,06	--			
Tasas Anualizadas																																				
Moneda Nacional (Bs)																																				
4 semanas	22,05	20,55	20,18	18,28	--	--	22,96	24,26	24,24	24,53	25,42	25,48	25,41	24,38	24,23	--	--	--	--	--	--	--	18,07	17,59	--	16,07	15,12	--	15,12	--	--	--	--			
Moneda Extranjera (\$us)																																				
4 semanas	7,90	6,83	7,27	7,81	9,45	12,25	12,26	13,72	13,83	14,10	14,12	14,13	14,17	13,84	13,89	13,38	10,66	8,46	8,51	8,14	7,92	8,25	8,19	7,27	6,20	4,09	--	--	--	--	--	6,26	--			
Mantenimiento de Valor (\$us)																																				
4 semanas	--	--	7,05	7,05	7,05	--	--	--	--	--	14,13	--	14,25	13,96	13,96	--	10,63	8,46	8,46	8,14	--	8,14	--	7,28	--	5,69	--	--	--	--	--	6,25	--			

50

FUENTE: BANCO CENTRAL DE BOLIVIA - GERENCIA DE MONEDA Y CREDITO - SUBGERENCIA DE OPERACIONES DE MERCADO ABIERTO
 ELABORACION: BANCO CENTRAL DE BOLIVIA - SUBGERENCIA DE OPERACIONES DE MERCADO ABIERTO

1/ La tasa de descuento es el promedio de adjudicación en la subastas de CDs.

Fórmulas usadas:

Tasa de Rendimiento

$$\frac{(TD/100)/(1-TD/100*Plazo/360)}{1-TD/100*Plazo/360} * 100$$

Tasa Anualizada

$$\left(\frac{1+TD/36000*Plazo}{1-TD/36000*Plazo} \right)^{(360/Plazo)} - 1 * 100$$

CUADRO N° 35 B

ESTRUCTURA DE LAS TASAS DE INTERES PARA LETRAS DE TESORERIA (LT's)

En porcentajes

	1992			1993			1994			1995												1996													
	23 Dic	30 Dic	28 Dic	25 Ene	22 Feb	29 Mar	26 Abr	31 May	28 Jun	26 Jul	30 Ago	27 Sep	29 Nov	27 Dic	31 Ene	28 Feb	27 Mar	24 Abr	29 May	26 Jun	31 Jul	28 Ago	25 Sep	30 Oct	20 Nov	27 Nov	04 Dic	11 Dic	18 Dic	24 Dic	30 Dic				
LETRAS DE TESORERIA																																			
Tasas de Descuento																																			
Moneda Nacional (Bs)																																			
13 semanas				18,58						22,90	22,50	22,35	22,75	22,20	21,01			18,10		18,10	17,33	17,19		15,29	15,14	14,85	14,70	10,64	10,64						
26 semanas																						17,50	16,57		15,25	15,20	14,95	14,83							
Moneda Extranjera (\$us)																																			
13 semanas	7,20	7,80							13,59	13,50	13,51	13,34	13,40	12,99	10,68	9,40		9,01	9,00	8,25	8,00	7,54		6,50	6,39	6,09	6,20	5,90	6,27						
26 semanas												13,02			10,75	9,76						8,08	7,69	7,30		6,80	6,80	6,20	6,50	6,27					
51 semanas																							8,00		7,55		7,67								
77 semanas																																			
102 semanas																																			
Mantenimiento de Valor (\$us)																																			
13 semanas																						9,30	9,07			7,99									
26 semanas																																			
Tasas de Rendimiento																																			
Moneda Nacional (Bs)																																			
13 semanas				18,58						24,31	23,86	23,69	24,14	23,52	22,19			18,97		18,97	18,12	17,97		15,90	15,74	15,43	15,27	10,93	10,93						
26 semanas																						19,20	18,06		16,52	16,47	16,17	16,03							
Moneda Extranjera (\$us)																																			
13 semanas	7,96								14,07	13,98	13,99	13,81	13,87	13,43	10,98	9,63		9,22	9,21	8,43	8,17	7,69		6,61	6,49	6,19	6,30	5,99	6,37						
26 semanas													13,98		11,37	10,27							8,40	8,00	7,58		7,04		6,81						
51 semanas									13,02															8,69		8,16		8,30							
77 semanas																																			
102 semanas																																			
Mantenimiento de Valor (\$us)																																			
13 semanas																						11,40	11,06			9,49									
26 semanas																																			
Tasas Anualizadas																																			
Moneda Nacional (Bs)																																			
13 semanas				20,96						26,60	26,07	25,87	26,40		24,10			20,35		20,35	19,39	19,21		16,87	16,69	16,34	16,16	11,39	11,39						
26 semanas																							20,11	18,89	17,20	17,14	16,82	16,67							
Moneda Extranjera (\$us)																																			
13 semanas	7,65	8,31							14,83	14,72	14,74	14,53	14,60	14,12	11,44	9,98		9,54	9,53	8,69	8,42	7,91		6,77	6,65	6,33	6,45	6,12	6,52						
26 semanas													14,47		11,69	10,53							8,58	8,16	7,72		7,16		6,83						
51 semanas									14,96															8,69		8,16		8,30							
77 semanas																																			
102 semanas																																			
Mantenimiento de Valor (\$us)																																			
13 semanas								14,13			0,00																								
26 semanas																																			

51

FUENTE: BANCO CENTRAL DE BOLIVIA - GERENCIA DE MONEDA Y CREDITO - SUBGERENCIA DE OPERACIONES DE MERCADO ABIERTO
 ELABORACION: BANCO CENTRAL DE BOLIVIA - GERENCIA DE ESTUDIOS ECONOMICOS

1/ La tasa de descuento es el promedio de adjudicación en la subastas de LTs.

Fórmulas usadas:

Tasa de Rendimiento

$$(TD/100) \cdot (1 - (TD/100) \cdot (TD/100)^{(1-TD/100) \cdot \text{Plazo}/360}) \cdot 100$$

Tasa Anualizada

$$(((1 + (TD/100) \cdot (1 - (TD/100) \cdot (TD/100)^{(1-TD/100) \cdot \text{Plazo}/360}))^{(360/\text{Plazo})}) - 1) \cdot 100$$

CUADRO No. 36

TASAS DE ENCAJE LEGAL
(En porcentajes)

A fin de:	DEPOSITOS A LA VISTA				DEPS. CAJA DE AHORRO				DEPOSITOS A PLAZO FIJO				DEPOSITOS A PLAZO (3)				DEP. PREV. DE IMPORT.		OTROS DEPOSITOS (4)				TRIBUTOS FISCALES				Encaje modificado en fecha:
	Bcos.Nales.		Bcos.Extr.		Bcos.Nales.		Bcos.Extr.		Bcos.Nales.		Bcos.Extr.		Bcos.Nales.		Bcos.Extr.		Bcos.Nales.		Bcos.Extr.		Bcos.Nales.		Bcos.Extr.				
	M/N	M/E	M/N	M/E	M/N	M/E	M/N	M/E	M/N	M/E	M/N	M/E	M/N	M/E	M/N	M/E	M/N	M/E	M/N	M/E	M/N	M/E	M/N	M/E			
1985 (1)	50	0	50	0	20	0	20	0	10	0	10	0	100	0	100	0	0	0	0	0	0	0	0	0	0	01-Sep-85	
1986	40	0	40	0	16	0	16	0	8	0	8	0	80	0	80	0	0	0	0	0	0	0	0	0	0	26-Aug-88	
1987 (2)	20	20	20	20	20	20	20	20	10	10	10	10	0	0	0	0	0	100	100	100	100	100	100	100	100		
1988	20	20	20	20	20	20	20	20	10	10	10	10	0	0	0	0	100	100	100	100	100	100	100	100	100		
1989	20	20	20	20	20	20	20	20	10	10	10	10	0	0	0	0	100	100	100	100	100	100	100	100	100		
1990	20	20	20	20	20	20	20	20	10	10	10	10	0	0	0	0	100	100	100	100	100	100	100	100	100		
1991	20	20	20	20	20	20	20	20	10	10	10	10	0	0	0	0	100	100	100	100	100	100	100	100	100		
1992	20	20	20	20	20	20	20	20	10	10	10	10	0	0	0	0	100	100	100	100	100	100	100	100	100		
1993	20	20	20	20	20	20	20	20	10	10	10	10	0	0	0	0	100	100	100	100	100	100	100	100	100		
1994 (5)(6)	10	20	10	20	10	20	10	20	4	10	4	10	0	0	0	0	100	100	100	100	100	100	100	100	100		
1995	10	20	10	20	10	20	10	20	4	10	4	10	0	0	0	0	100	100	100	100	100	100	100	100	100		
ENE95	10	20	10	20	10	20	10	20	4	10	4	10	0	0	0	0	100	100	100	100	100	100	100	100	100		
FEB95	10	20	10	20	10	20	10	20	4	10	4	10	0	0	0	0	100	100	100	100	100	100	100	100	100		
MAR95	10	20	10	20	10	20	10	20	4	10	4	10	0	0	0	0	100	100	100	100	100	100	100	100	100		
ABR95	10	20	10	20	10	20	10	20	4	10	4	10	0	0	0	0	100	100	100	100	100	100	100	100	100		
MAY95	10	20	10	20	10	20	10	20	4	10	4	10	0	0	0	0	100	100	100	100	100	100	100	100	100		
JUN95	10	20	10	20	10	20	10	20	4	10	4	10	0	0	0	0	100	100	100	100	100	100	100	100	100		
JUL95	10	20	10	20	10	20	10	20	4	10	4	10	0	0	0	0	100	100	100	100	100	100	100	100	100		
AGO95	10	20	10	20	10	20	10	20	4	10	4	10	0	0	0	0	100	100	100	100	100	100	100	100	100		
SEP95	10	20	10	20	10	20	10	20	4	10	4	10	0	0	0	0	100	100	100	100	100	100	100	100	100		
OCT95	10	20	10	20	10	20	10	20	4	10	4	10	0	0	0	0	100	100	100	100	100	100	100	100	100		
NOV95	10	20	10	20	10	20	10	20	4	10	4	10	0	0	0	0	100	100	100	100	100	100	100	100	100		
DIC95	10	20	10	20	10	20	10	20	4	10	4	10	0	0	0	0	100	100	100	100	100	100	100	100	100		
ENE96	10	20	10	20	10	20	10	20	4	10	4	10	0	0	0	0	100	100	100	100	100	100	100	100	100		
FEB96	10	20	10	20	10	20	10	20	4	10	4	10	0	0	0	0	100	100	100	100	100	100	100	100	100		
MAR96	10	20	10	20	10	20	10	20	4	10	4	10	0	0	0	0	100	100	100	100	100	100	100	100	100		
ABR96	10	20	10	20	10	20	10	20	4	10	4	10	0	0	0	0	100	100	100	100	100	100	100	100	100		
MAY96	10	20	10	20	10	20	10	20	4	10	4	10	0	0	0	0	100	100	100	100	100	100	100	100	100		
JUN96	10	20	10	20	10	20	10	20	4	10	4	10	0	0	0	0	100	100	100	100	100	100	100	100	100		
JUL96	10	20	10	20	10	20	10	20	4	10	4	10	0	0	0	0	100	100	100	100	100	100	100	100	100		
AGO96	10	20	10	20	10	20	10	20	4	10	4	10	0	0	0	0	100	100	100	100	100	100	100	100	100		
SEP96	10	20	10	20	10	20	10	20	4	10	4	10	0	0	0	0	100	100	100	100	100	100	100	100	100		
OCT96	10	20	10	20	10	20	10	20	4	10	4	10	0	0	0	0	100	100	100	100	100	100	100	100	100		
NOV96	10	20	10	20	10	20	10	20	4	10	4	10	0	0	0	0	100	100	100	100	100	100	100	100	100		
DIC96	10	20	10	20	10	20	10	20	4	10	4	10	0	0	0	0	100	100	100	100	100	100	100	100	100		

FUENTE: SUPERINTENDENCIA DE BANCOS

ELABORACION: BANCO CENTRAL DE BOLIVIA - GERENCIA DE ESTUDIOS ECONOMICOS - SUBGERENCIA DEL SECTOR MONETARIO - DEPARTAMENTO DE PROGRAMA MONETARIO

(1) : Los depósitos tanto en M/E como M/N con mantenimiento de valor, quedan exentos de constituir encaje

(2) : Encaje sobre depósitos en moneda extranjera y moneda nacional con mantenimiento de valor a partir del D.S. 21680 (10 de julio 1987)

(3) : Sujeto a reglamentación especial

(4) : Incluye Otros Depósitos Vista

(5) : De acuerdo a Ley 1488 de 14 de abril de 1993 y normada por Resolución de Directorio N 142/93, el encaje legal se divide en: encaje mínimo y encaje adicional, que se aplicará a partir del 3 de mayo de 1994. El encaje mínimo, tanto en M/N, M/E Y M/N con mantenimiento de valor, será de 10% para depósitos a la vista y ahorro, y 4% para depósitos a plazo fijo menores a un año. El encaje adicional, lo determinó el Directorio del BCB y se fijó en 10% para depósitos a la vista, depósitos en caja de ahorros, y 6% para depósitos a plazo menores a un año, aplicable a las tres denominaciones.

(6) : Por Resolución de Directorio N 065/94, se elimina el encaje adicional para depósitos en moneda nacional.

NOTA: Por Resolución de Directorio No. 142/93. Asunto: GERENCIA GENERAL - ENCAJE LEGAL, el artículo 10 dice:

"El encaje legal establecido para depósitos a más de un año se adecuará al siguiente cronograma:

- 7 de diciembre de 1993: 8,5% de encaje
- 1ro de enero de 1994: 7,0% de encaje
- 1ro de febrero de 1994: 5,5% de encaje
- 1ro de marzo de 1994: 4,0% de encaje
- 1ro de abril de 1994: 2,5% de encaje
- 3 de mayo de 1994: exentos de encaje

A partir del 4 de mayo de 1994, se establece que los bancos deben constituir Encaje Adicional

exclusivamente con títulos AA (TAA's) del BCB con las siguientes tasas:

- 10% para depósitos a la vista y caja de ahorros
- 6% para depósitos a plazo fijo en ME y MVDOL menores a un año

El encaje adicional en MN se elimina a partir del 1 julio de 1994

TASAS LIBOR PARA OPERACIONES EN DOLARES AMERICANOS

(En porcentajes)

PERIODO	7 DIAS		30 DIAS		60 DIAS		90 DIAS		180 DIAS		270 DIAS		1 AÑO	
	FIN DE PERIODO	PROMEDIO PERIODO	FIN DE PERIODO	PROMEDIO PERIODO	FIN DE PERIODO	PROMEDIO PERIODO	FIN DE PERIODO	PROMEDIO PERIODO	FIN DE PERIODO	PROMEDIO PERIODO	FIN DE PERIODO	PROMEDIO PERIODO	FIN DE PERIODO	PROMEDIO PERIODO
1980			18,0000	14,4095	17,7500	14,3079	17,3750	14,1958	16,3750	14,4392			14,7500	13,5737
1981			13,3125	16,6243	13,5625	16,6764	13,8125	16,7829	14,8750	16,4189			14,8125	15,9798
1982			9,1250	12,8187	9,1250	12,8461	9,1250	13,1049	9,3125	13,3694			9,6250	13,5307
1983			9,6875	9,3590	9,7500	9,4536	9,8125	9,5966	10,0625	9,7595			10,3125	10,0042
1984			8,5000	10,5422	8,5625	10,6864	8,7500	10,8279	9,3125	11,1820			10,0000	11,7209
1985			8,3750	8,2034	8,1875	8,2159	8,1250	8,3640	8,1250	8,6149			8,1250	9,0618
1986			7,7500	6,9363	6,9375	6,8775	6,6875	6,8538	6,3750	6,7967			6,3125	6,9425
1987			8,0625	6,9216	7,9375	7,0274	7,9375	7,1730	7,9375	7,3117			8,0625	7,5468
1988			9,6250	7,8267	9,5000	7,9308	9,5000	7,9800	9,5000	8,1258			9,5625	8,3418
1989			8,9375	9,2825	8,6250	9,2942	8,5625	9,2975	8,3750	9,2808			8,1875	9,3275
1990			9,1250	8,2308	8,3750	8,2508	8,2500	8,2558	7,8750	8,2933			7,6875	8,4233
1991	6,5625	5,7877	4,8750	5,9500	4,5625	5,9645	4,3750	5,9783	4,3750	6,0729	4,3750	6,1294	4,4375	6,3380
1992	4,1250	3,6810	3,5000	3,7478	3,5000	3,8125	3,5625	3,8381	3,6675	3,9355	3,8125	4,0820	4,0625	4,2560
1993	3,5000	3,1413	3,3125	3,3478	3,3125	3,3614	3,3125	3,3614	3,5000	3,4918	3,6250	3,6223	3,1875	3,7989
1994	6,6250	5,7143	6,1250	6,0804	6,3125	6,2054	6,5000	6,3482	7,0000	6,8185	7,3750	7,1994	7,6875	7,5208
1995	5,6875	5,8344	5,6875	5,6688	5,6250	5,7938	5,6250	5,7656	5,5313	5,6125	5,4375	5,5313	5,4375	5,5109
ENE95	5,9375	5,7232	6,0000	5,9167	6,1875	6,1637	6,3125	6,3512	6,6875	6,8214	7,0000	7,2173	7,3125	7,5625
FEB95	6,0000	6,0451	6,1250	6,1111	6,1875	6,1944	6,2500	6,2743	6,5000	6,5803	6,7500	6,8785	7,0000	7,1528
MAR95	6,1250	6,0380	6,1250	6,1169	6,1875	6,1957	6,2500	6,2636	6,5000	6,4565	6,5625	6,5951	6,7500	6,7935
ABR95	6,0000	6,0592	6,0625	6,1151	6,1250	6,1809	6,1875	6,2434	6,3125	6,4079	6,4375	6,5395	6,5000	6,6612
MAY95	6,0000	6,0284	6,0625	6,0625	6,0625	6,1108	6,0625	6,1307	6,0625	6,1903	6,0313	6,2287	6,0313	6,2898
JUN95	6,0625	6,0476	6,0625	6,0506	6,0000	6,0387	6,0000	6,0074	5,8750	5,8988	5,8125	5,8571	5,7500	5,8497
JUL95	5,8125	5,8938	5,8125	5,9250	5,8750	5,9234	5,8750	5,6109	5,8750	5,8609	5,8750	5,8375	5,8750	5,8453
AGO95	5,8125	5,8239	5,8750	5,8949	5,8750	5,9006	5,8750	5,9006	5,9063	5,9190	5,9063	5,9361	5,9375	5,9744
SEP95	5,8750	5,8214	5,8750	5,8557	5,8750	5,8557	5,9375	5,8586	5,9375	5,8646	5,9375	5,8631	5,9375	5,8646
OCT95	5,8125	5,8067	5,8438	5,8707	5,9375	5,8750	5,9063	5,6890	5,8750	5,8963	5,8125	5,8807	5,8125	5,8778
NOV95	5,8750	5,8214	5,9688	5,8244	5,9063	5,8944	5,8438	5,8646	5,6875	5,7321	5,6250	5,6696	5,6250	5,6696
DIC95	5,6875	5,8344	5,6875	5,6688	5,6250	5,7938	5,6250	5,7656	5,5313	5,6125	5,4375	5,5313	5,4375	5,5109
ENE96	5,5000	5,6023	5,4688	5,5923	5,4375	5,5724	5,4375	5,5511	5,3125	5,4276	5,2500	5,3352	5,1875	5,2855
FEB96	5,0625	5,1415	5,0625	5,1776	5,0625	5,1727	5,2813	5,2862	5,2500	5,1891	5,2500	5,1382	5,2500	5,0987
MAR96	5,5000	5,3780	5,4375	5,3691	5,4375	5,3691	5,4688	5,3795	5,5000	5,3944	5,5625	5,4583	5,6875	5,5461
ABR96	5,3750	5,4077	5,4375	5,4539	5,4688	5,4732	5,4688	5,4881	5,5625	5,5536	5,6875	5,6726	5,8125	5,7887
MAY96	5,3750	5,3821	5,4375	5,4276	5,4688	5,4602	5,5000	5,4915	5,6250	5,6023	5,8125	5,7727	5,9688	5,9119
JUN96	5,4375	5,4013	5,4688	5,4572	5,5313	5,5066	5,5938	5,5625	5,8125	5,7418	5,9688	5,9540	6,1563	6,1365
JUL96	5,4375	5,1438	5,4688	5,4594	5,5938	5,5422	5,6875	5,6266	5,8750	5,8281	6,0625	5,9922	6,2500	6,1547
AGO96	5,3750	5,3661	5,4063	5,4062	5,4688	5,4807	5,5313	5,5253	5,7500	5,7069	5,9063	5,8185	6,0625	5,9360
SEP96	5,3750	5,3899	5,4375	5,4628	5,5000	5,5481	5,6250	5,6146	5,7188	5,8304	5,8438	5,9941	5,9688	6,1444
OCT96	5,3750	5,3410	5,3750	5,3859	5,5000	5,4497	5,5000	5,5489	5,5625	5,6427	5,6250	5,7486	5,6875	5,8492
NOV96	5,4375	5,3735	5,5625	5,3839	5,5000	5,5000	5,5000	5,5000	5,5313	5,5432	5,5938	5,6086	5,6875	5,6894
DIC96	5,5000	5,5923	5,5000	5,5908	5,5313	5,5476	5,5625	5,5491	5,5938	5,5878	5,6875	5,6667	5,7813	5,7580

53

FUENTE: BANCO CENTRAL DE BOLIVIA-GERENCIA ASUNTOS INTERNACIONALES-SUBGERENCIA OPERACIONES INTERNACIONALES- DEPARTAMENTO TESORERIA INTERNACIONAL Y BONOS
 ELABORACION: BANCO CENTRAL DE BOLIVIA - GERENCIA DE ESTUDIOS ECONOMICOS-DEPARTAMENTO DE INFORMACION Y PUBLICACIONES

PERIODO	TASA	VIGENTE A PARTIR DE
Promedio 1981	18,72	
Promedio 1982	14,94	
Promedio 1983	10,75	
Promedio 1984	12,02	
Promedio 1985	9,88	
Promedio 1986	8,25	
Promedio 1987	8,19	
Promedio 1988	9,40	
Promedio 1989	10,88	
Promedio 1990	10,00	
Promedio 1991	8,25	
Promedio 1992	6,75	
Promedio 1993	6,00	
Promedio 1994	7,25	
Promedio 1995	8,81	
Ene 88	8,75	
Feb 88	8,50	2 de Febrero de 1988
Mar 88	8,50	
Abr 88	8,50	
May 88	9,00	11 de Mayo de 1988
Jun 88	9,00	
Jul 88	9,50	14 de Julio de 1988
Ago 88	10,00	11 de Agosto de 1988
Set 88	10,00	
Oct 88	10,00	
Nov 88	10,50	28 de Noviembre de 1988
Dic 88	10,50	
Promedio	9,40	
Ene 89	10,50	
Feb 89	11,50	24 de Febrero de 1989
Mar 89	11,50	
Abr 89	11,50	
May 89	11,50	
Jun 89	11,00	5 de Junio de 1989
Jul 89	10,50	31 de Julio de 1989
Ago 89	10,50	
Set 89	10,50	
Oct 89	10,50	
Nov 89	10,50	
Dic 89	10,50	
Promedio	10,88	
Ene 90	10,00	8 de Enero de 1990
Feb 90	10,00	
Mar 90	10,00	
Abr 90	10,00	
May 90	10,00	
Jun 90	10,00	
Jul 90	10,00	
Ago 90	10,00	
Set 90	10,00	
Oct 90	10,00	
Nov 90	10,00	
Dic 90	10,00	
Promedio	10,00	
Ene 91	9,50	2 de Enero de 1991
Feb 91	9,00	4 de Febrero de 1991
Mar 91	9,00	
Abr 91	9,00	
May 91	8,50	1 de Mayo de 1991
Jun 91	8,50	
Jul 91	8,00	
Ago 91	7,50	
Set 91	7,50	13 de Septiembre de 1991
Oct 91	7,50	
Nov 91	7,50	
Dic 91	7,50	20 de Diciembre de 1991
Promedio	8,25	

PERIODO	TASA	VIGENTE A PARTIR DE
Ene 92	7,50	
Feb 92	7,50	
Mar 92	7,50	
Abr 92	7,50	
May 92	7,50	
Jun 92	7,50	
Jul 92	6,00	2 de Julio de 1992
Ago 92	6,00	
Set 92	6,00	
Oct 92	6,00	
Nov 92	6,00	
Dic 92	6,00	
Promedio	6,75	
Ene 93	6,00	
Feb 93	6,00	
Mar 93	6,00	
Abr 93	6,00	
May 93	6,00	
Jun 93	6,00	
Jul 93	6,00	
Ago 93	6,00	
Set 93	6,00	
Oct 93	6,00	
Nov 93	6,00	
Dic 93	6,00	
Promedio	6,00	
Ene 94	6,00	
Feb 94	6,00	
Mar 94	6,25	23 de Marzo de 1994
Abr 94	6,75	19 de Abril de 1994
May 94	7,25	17 de Mayo de 1994
Jun 94	7,25	
Jul 94	7,25	
Ago 94	7,75	17 de Agosto de 1994
Set 94	7,75	30 de Septiembre de 1994
Oct 94	7,75	
Nov 94	8,50	18 de Noviembre de 1994
Dic 94	8,50	
Promedio	7,25	
Ene 95	8,50	
Feb 95	9,00	8 de Febrero de 1995
Mar 95	9,00	
Abr 95	9,00	
May 95	9,00	
Jun 95	9,00	
Jul 95	8,75	10 de Julio de 1995
Ago 95	8,75	
Sep 95	8,75	
Oct 95	8,75	
Nov 95	8,75	
Dic 95	8,50	22 de Diciembre de 1995
Promedio	8,81	
Ene 96	8,50	
Feb 96	8,25	1 de Febrero de 1996
Mar 96	8,25	
Abr 96	8,25	
May 96	8,25	
Jun 96	8,25	
Jul 96	8,25	
Ago 96	8,25	
Sep 96	8,25	
Oct 96	8,25	
Nov 96	8,25	
Dic 96	8,25	

FUENTE : REUTER- BANCO CENTRAL DE BOLIVIA-GERENCIA DE ASUNTOS INTERNACIONALES
ELABORACION: GERENCIA DE ESTUDIOS ECONOMICOS-DEPARTAMENTO DE INFORMACION Y PUBLICACIONES

TASAS DE COLOCACION EN BOLSA
Rendimientos Mensuales Promedio Ponderados
(Equivalentes a 28 días)

OPERACIONES	(En Porcentajes)												
	DIC/95	ENE/96	FEB/96	MAR/96	ABR/96	MAY/96	JUN/96	JUL/96	AGO/96	SEP/96	OCT/96	NOV/96	DIC/96
COMPRAVENTA													
(ME) BONOS BANCARIOS							11,19	11,28		10,21	8,92		8,15
(ME) BONOS BANC CVT/ACC										9,44	9,66		9,70
(ME) BONOS A CORTO PLAZO										11,83	12,41		
(ME) BONOS A LARGO PLAZO										10,96	11,09		
(ME) BONOS DEL TESORO	13,11	12,91	13,25	42,12	14,94	14,36	10,80	11,32	11,23	11,83	11,09	12,41	
(ME) BONOS MUNICIPALES										11,53	10,60	8,62	10,13
(ME) LETRAS DEL TESORO	13,92	13,70	13,05	12,46	12,32	10,68	10,39	10,11	9,60	8,35	9,36	9,18	7,16
(MN) LETRAS DEL TESORO	23,26				20,87	19,84	18,18	16,67	17,83	16,76	18,93	16,97	12,66
(MV) LETRAS DEL TESORO													
(ME) CEDES DEL BCB								6,07					
(MN) CEDES DEL BCB		22,19	20,74		19,06	17,32		17,71		17,10			
(MV) CEDES DEL BCB					8,14	7,87							
(ME) CEDES BANCARIOS													
(MN) CEDES BANCARIOS													
(MV) CEDES BANCARIOS													
(ME) CERT.DEVOLUCION DEP.	13,87			10,54									
(MV) CERT.DEVOLUCION DEP.													
(ME) DEPOSITOS A PLAZO FIJO	11,48		9,42		10,75		10,95	9,46	10,27	10,86	10,69	9,72	8,63
(MN) DEPOSITOS A PLAZO FIJO					20,99				18,26		18,04	16,58	
(MV) DEPOSITOS A PLAZO FIJO													
REPORTO													
(ME) BONOS BANCARIOS	13,66	12,33	10,49	9,22	9,50	9,10	7,67	8,08	8,46	7,74	8,17	4,62	7,13
(ME) BONOS BANC CVT/ACC													
(ME) BONOS A CORTO PLAZO	13,60	12,97	11,35	8,90	9,68	9,69	8,70	9,17	9,65	9,35	8,52		
(ME) BONOS A LARGO PLAZO	13,51	12,86	11,31	8,97	9,80	9,67	8,31	8,44	8,77	7,90	7,54	6,23	7,00
(ME) BONOS DEL TESORO													
(ME) BONOS MUNICIPALES													
(ME) CEDES DEL BCB	13,64	12,55	11,05	10,54				5,91					
(MN) CEDES DEL BCB		20,80											
(MV) CEDES DEL BCB						8,02							
(ME) CEDES BANCARIOS		13,29	11,72	9,02	9,96	9,87	8,45	8,44	8,61	7,81			
(MN) CEDES BANCARIOS													
(MV) CEDES BANCARIOS													
(ME) CERT.DEVOLUCION DEP.	13,72	12,76	11,29										
(MV) CERT.DEVOLUCION DEP.													
(ME) DEPOSITOS A PLAZO FIJO	13,90	12,85	11,07	8,85	8,32	8,83	7,96	8,35	8,50	8,01	8,12	5,04	6,89
(MN) DEPOSITOS A PLAZO FIJO	22,63	21,92			18,50	19,45	19,08	18,28	17,64	17,42	17,58	16,75	16,52
(MV) DEPOSITOS A PLAZO FIJO													
(MN) LETRAS DEL TESORO				19,97	20,68	18,91	19,07	19,45	18,16	16,97	17,55	11,77	15,57
(ME) LETRAS DEL TESORO	13,40	12,84	11,02	9,07	9,42	8,92	8,00	8,38	8,50	8,10	8,20	5,62	6,76
(MV) LETRAS DEL TESORO													

FUENTE: BOLSA BOLIVIANA DE VALORES

ELABORACION: BANCO CENTRAL DE BOLIVIA- GERENCIA DE ESTUDIOS ECONOMICOS-DEPARTAMENTO DE INFORMACION Y PUBLICACIONES.

CUPON DE SUSCRIPCION A PUBLICACIONES (SUBSCRIPTION FORM PUBLICATIONS)

Solicito suscripción a (Please accept my subscription for:)



BANCO CENTRAL DE BOLIVIA

- MEMORIA (Anual, Annual)
Annual report of the Central Bank of Bolivia
- BOLETIN DEL SECTOR EXTERNO (Semestral, Half-year)
(External Sector Bulletin)
- BOLETIN ESTADISTICO (Trimestral, Quarterly)
(Statistical Bulletin)
- BOLETIN MENSUAL (Mensual, Monthly)
(Monthly Bulletin)

Enviar los ejemplares a: (Send them to:)

Nombre o razón social (Name): RUC

Dirección (Address):

Ciudad (City):

Estado-País (State-Country): ZIP

Casilla de Correo (P.O. Box):

Teléfono (Phone): Facsimile:

El pago deberá ser efectuado mediante cheque girado en dólares sobre un Banco con plaza en Estados Unidos y deberá estar a nombre del BANCO CENTRAL DE BOLIVIA (To order your subscription please send a check in U.S. dollars drawn on a United States bank out to the BANCO CENTRAL DE BOLIVIA).

Para suscripciones locales y nacionales, el cheque deberá estar girado sobre un banco del sistema y en moneda nacional.

Envíe este cupón junto a su pago a: (Send this form with your payment to:)

BANCO CENTRAL DE BOLIVIA
Departamento de Información y Publicaciones
Casilla de Correo Nº 3118, Ayacucho esquina Mercado
Fax (5912)350563 Telef. 374151 Int. 2010
La Paz - Bolivia

PRECIOS DE SUSCRIPCION ANUAL (ANNUAL SUBSCRIPTION PRICES) EN PAPEL

	LOCAL	NACIONAL (National)	CENTRO Y SUD AMERICA (South and Central America)	NORTE AMERICA (North America)	EUROPA (Europe)	RESTO DEL MUNDO (Rest of World)
MEMORIA (Annual Report)	Bs 75.-	Bs 78.-	\$us.28.-	\$us.35.-	\$us.38.-	\$us. 45.-
BOLETIN DEL SECTOR EXTERNO (External Sector Bulletin)	Bs 36.-	Bs 42.-	\$us.27.-	\$us.38.-	\$us.45.-	\$us. 60.-
BOLETIN ESTADISTICO (Statistical Bulletin)	Bs 90.-	Bs 95.-	\$us.58.-	\$us.73.-	\$us.85.-	\$us.120.-
BOLETIN MENSUAL (Monthly Bulletin)	Bs145.-	Bs155.-	\$us.60.-	\$us.80.-	\$us.95.-	\$us.115.-

PRECIOS DE SUSCRIPCION ANUAL EN MEDIO MAGNETICO (ANNUAL SUBSCRIPTION PRICES) (SUBSCRIPTION FORM: PUBLICATIONS ON DISKETTE) EN FORMATO LOTUS (LOTUS-FORMAT)

	LOCAL	NACIONAL (National)	CENTRO Y SUD AMERICA (South and Central America)	NORTE AMERICA (North America)	EUROPA (Europe)	RESTO DEL MUNDO (Rest of World)
BOLETIN DEL SECTOR EXTERNO (External Sector Bulletin)	Bs115.-	Bs125.-	\$us.25.-	\$us.28.-	\$us. 33.-	\$us. 40.-
BOLETIN ESTADISTICO (Statistical Bulletin)	Bs310.-	Bs325.-	\$us.78.-	\$us.85.-	\$us. 90.-	\$us. 95.-
BOLETIN MENSUAL (Monthly Bulletin)	Bs320.-	Bs325.-	\$us.90.-	\$us.95.-	\$us.100.-	\$us.110.-