



**BANCO CENTRAL DE BOLIVIA**  
GERENCIA DE ESTUDIOS ECONOMICOS

# **BOLETIN MENSUAL**

## **Nº 19**

JULIO 1996

LA PAZ - BOLIVIA

---

---

El Banco Central de Bolivia mantiene el firme propósito de presentar al público este Boletín estadístico con la debida oportunidad. Sin embargo, la complejidad de las operaciones inherentes al desempeño del sistema financiero determina que la presente información tenga carácter preliminar, pudiendo ser objeto de modificaciones posteriores; particularmente en lo correspondiente a los últimos períodos.

---

---

**BANCO CENTRAL DE BOLIVIA**  
GERENCIA DE ESTUDIOS ECONOMICOS

**BOLETIN MENSUAL**  
**Nº 19**

**JULIO 1996**

**LAPAZ - BOLIVIA**

# INDICE

Boletín Informativo Nº 40, Año 3 - Julio/96

<b>SECTOR MONETARIO</b>	<b>CUADRO</b>	<b>PAGINA</b>
Base Monetaria	1	11
Financiamiento concedido por el BCB al Sector Público	2	12
Depósitos del medio circulante y de la liquidez total	3	13
Cuentas Monetarias de Bancos	4	14
Depósitos a Plazo en la Banca Comercial (En millones de Bs.)	5	15
Certificados de Depósitos (CD's)	6	16
Letras del Tesoro General de la Nación	7	17
Situación de Encaje Legal del Sistema Bancario M.N.	8	18
Situación de Encaje Legal del Sistema Bancario M.E.	9	19
Situación de Encaje Legal del Sistema Bancario M.V.	10	20
Financiamiento concedido por el BCB al Sistema Bancario	11	21
Bolsa Boliviana de Valores		
- Volumen Mensual de Operaciones por Operación é Instrumento	12	22
- Títulos vigentes en Bolsa	13	24
<b>SECTOR EXTERNO</b>		
Reservas Internacionales del BCB	14	27
Balanza Cambiaria	15	28
Deuda Externa Pública por Acreedor-Mediano y Largo Plazo	16	29
Deuda Externa Pública por Deudor - Mediano y Largo Plazo	17	30
<b>TIPO DE CAMBIO, TASAS Y PRECIOS</b>		
Funcionamiento del Bolsín - Principales Indicadores	18	33
Bolsín del BCB	19	34
Promedio Tipo de cambio del dólar, oficial y paralelo	20	35
Tipo de cambio Oficial, paralelo y brecha cambiaria por países limítrofes	21	36
Indice Tipo de cambio Efectivo y Real	22	37
Cotización de Monedas Extranjeras (En dólares)	23	38
Cotización de Monedas Extranjeras (En bolivianos)	24	39
I.P.C. Nacional y Ciudades - Base 1991	25	40
I.P.C. Base 1980	26	41
Tasas Activas de Interés del Sistema Bancario - MN (Por plazos)	27	42
Tasas Activas de Interés del Sistema Bancario - ME (Por plazos)	28	43
Tasas Pasivas de Interés del Sistema Bancario - MN (Por plazos)	29	44
Tasas Pasivas de Interés del Sistema Bancario - ME (Por plazos)	30	45
Tasas Pasivas de Interés del Sistema Bancario - CMV (Por plazos)	31	46
Tasas Pasivas de Interés del Sistema Bancario - MN-ME (Caja Ahorro)	32	47
Tasas de Interés efectiva anual en el sistema bancario nacional	33	48
Tasas de Interés Crédito Refinanciado	34	49
Tasas de Interés para Certificados de Depósito (CD's)	35 A	50
Tasas de Interés para Letras del Tesoro del BCB (LT's)	35 B	51
Tasas de Encaje Legal	36	52
Tasas Libor para Operaciones en Dólares Americanos	37	53
Tasa Prime	38	54
Tasas de Colocación en Bolsa	39	55
<b>Base Monetaria (aclarción)</b>		56



# BOLETIN INFORMATIVO

Nº 40

AÑO 3

JULIO 1996

**Editorial:**

## LA REGULACION MONETARIA Y FINANCIERA

El objetivo del legislador, al haber encomendado al Banco Central de Bolivia (BCB) la tarea de regular al sistema bancario nacional, tiene que ver con la necesidad de mantener una visión global para formular la política monetaria y financiera del país. De la estabilidad y solvencia del sistema financiero dependerá también el poder adquisitivo de la moneda nacional y la estabilidad del sistema de pagos.

La Ley 1670 permite separar las funciones de regulación del sistema financiero (que le incumben al BCB) de las de supervisión que son de responsabilidad de la Superintendencia de Bancos y Entidades Financieras (SBEF), lo que reduce las probabilidades de conflicto de intereses que pudieran existir de asignarse a la misma institución ambas tareas. Es de hacer notar que la atribución de una función reguladora al Banco Central cuando la Superintendencia de Bancos y Entidades Financieras es independiente de él, es bastante peculiar a la legislación boliviana, no siendo la regla en la mayoría de los países.

La normativa del BCB estará subordinada a la Ley de Bancos y Entidades Financieras (Ley 1488) de 1993 y a la Ley 1670.

El Banco Central de Bolivia y la Superintendencia de Bancos tienen tareas complementarias, que requieren de una permanente coordinación y comunicación. Una estrecha colaboración entre ambas instituciones es crucial para lograr el éxito tanto de la política financiera como de la monetaria.

Reglamentos que induzcan a la formación de un sistema de pagos y de crédito, fluido y eficiente, son un ingrediente muy importante para un desarrollo económico sostenido. En especial, del buen funcionamiento del sistema de pagos dependen que la cantidad de dinero sea la necesaria para que la economía no se vea estrangulada por crisis de liquidez y que, al mismo tiempo, se mantenga un control riguroso de la inflación.

La regulación del BCB buscará también ampliar el sistema financiero hacia áreas geográficas y grupos de población que actualmente cuentan con una mínima o nula atención, para reforzar el alcance del sistema de pagos. Esta ampliación de cobertura permitirá también intermediar el ahorro de las familias que actualmente es desaprovechado, para trasladarlo eficientemente al sector productivo, particularmente de pequeñas y medianas empresas.

La experiencia internacional y la propia del país señalan la importancia de tener un sistema financiero muy desarrollado, pero a la vez bien regulado y supervisado. Las instituciones financieras intermedian recursos del público y por lo tanto comparten las características de un servicio público. La regulación y la supervisión tienen el claro objetivo de proteger a los depositantes, de riesgos excesivos que pudiesen tomar las entidades financieras con sus depósitos. Tienen también por objeto evitar que las instituciones financieras trasladen sus riesgos o, peor aún, sus costos en caso de insolvencia, al Estado y, en última instancia, al contribuyente.

Por último, la regulación y supervisión tienen por objeto evitar que se produzcan interrupciones en el normal funcionamiento de los sistemas de pago y de crédito, que pueden desembocar en crisis macroeconómicas generalizadas y traducirse ya sea en severas caídas del Producto Interno Bruto o en altas inflaciones.

La regulación financiera moderna establece principalmente normas de prudencia. Exige, en primer lugar tener entidades de intermediación financiera bien capitalizadas. Es así que la Ley 1670 requiere un coeficiente de adecuación patrimonial del 10% de los activos ponderados por riesgo. Esta exigencia es el pilar principal del sistema regulatorio boliviano, como lo es en todas las economías modernas. A esto se debe añadir las limitaciones que deben poner las regulaciones a las concentraciones de crédito en pocos prestatarios, a las actividades off-shore y fuera de balance y la prohibición de créditos vinculados.

Las regulaciones apuntan también a que solamente personas solventes patrimonialmente y moralmente, e idóneas técnicamente, sean propietarias o administradoras de entidades de intermediación financiera. Por último, la regulación debe asegurar que la información que proporcionan las entidades financieras al público sea transparente.

En suma, con la regulación se quiere establecer una política clara y definida, que induzca al manejo de la intermediación financiera responsable y profesional. Bolivia cuenta con un sistema financiero de un nivel de desarrollo que es comparable con el de otros países de mayor ingreso de la región, esto permite ser optimistas respecto al desempeño futuro del sistema financiero, así como al cumplimiento cabal de los objetivos asignados al Banco Central de Bolivia, como normador del sistema financiero.

### INDICADORES ECONOMICOS

	Jul. 95	Jul. 96		Julio 95	Julio 96
<b>INFLACION</b> (Acumulada en el año)	5,54%	6,02%	<b>TASAS INT. NOM. ACT.</b> (90 días-Prom.mes)(M/E)(2)	15,13%	14,68%
<b>TIPO CAMBIO VEN.</b> (Fin Perio.)(Bs x \$us.)	4,81	5,11	<b>TASAS INT. NOM. PAS.</b> (90 días-Prom.mes)(M/E)(2)	9,97%	9,62%
<b>RES. INTER. NETAS</b> (Mill. de \$us.)	517	876	<b>TASAS DE REPORTOS</b> (M/N)	n/d	18,00%
<b>EMISION MONETARIA</b> (Saldo en Mill. Bs)	1.370	1.499	<b>TASAS DE REPORTOS</b> (M/E)	n/d	8,70%
<b>M<sup>3</sup></b> (1*)(Mill. Bs)	12.320	14.541	<b>TASA LIBOR</b> (a 3 meses)	5,88%	5,69%

1\* Incluye moneda nacional, extranjera y nacional con mantenimiento de valor - n/d no disponible - M/N Moneda Nacional - M/E Moneda Extranjera - (2) Promedios mensuales ponderados por el monto de operaciones.

## Análisis:

### **LA NORMATIVIDAD DEL SISTEMA FINANCIERO**

En nuestro país existen dos instituciones públicas que cumplen un papel relevante dentro del sistema financiero, el Banco Central de Bolivia (BCB) y la Superintendencia de Bancos y Entidades Financieras (SBEF).

Al BCB le compete procurar la estabilidad del poder adquisitivo de la moneda nacional y como derivado de esa función primaria, su Ley le encarga formular las políticas de aplicación general en materia monetaria, cambiaria y de intermediación financiera, que comprenden la crediticia y bancaria.

La Superintendencia por su parte, tiene la responsabilidad de mantener un sistema financiero sano y eficiente, además de velar por su solvencia.

En lo que corresponde a la normatividad o las regulaciones que deben guiar el funcionamiento de ese sistema financiero, la nueva Ley del Banco Central de Bolivia, Ley N° 1670 de 31 de octubre de 1995, establece en su Art. 31 que el Instituto Emisor dictará normas de aplicación general en aspectos como:

- a) La captación y colocación de recursos y otros servicios financieros;
- b) La apertura de entidades del sistema de intermediación financiera, sucursales, agencias, filiales y representaciones;
- c) La fusión, transformación y liquidación de entidades de intermediación financiera;
- d) La fijación de capitales mínimos para la creación y funcionamiento de entidades de intermediación financiera;
- e) La creación y funcionamiento de tipos de entidades del sistema de intermediación financiera no previstos por la Ley;
- f) La creación y funcionamiento de las empresas emisoras de tarjetas de crédito;
- g) La transferencia de recursos para la constitución de entidades financieras y la apertura y funcionamiento en el exterior del país de sucursales, agencias y oficinas de representación;
- h) La autorización de oficinas de representación en Bolivia de entidades constituidas en el exterior;
- i) Las actividades de las entidades financieras de segundo piso cuyo único objeto sea la intermediación de fondos, exclusivamente hacia entidades financieras privadas que estén legalmente establecidas en el país.

La Ley 1670 al determinar que sea el BCB el que dicte normas generales sobre diversos aspectos de la actividad financiera, toma en cuenta la especialidad institucional del Banco Central y su perspectiva macroeconómica, aspectos que determinan su idoneidad para fijar el marco general de funcionamiento del sistema financiero del país. Sin embargo, deja en manos de la Superintendencia de Bancos y Entidades Financieras, la facultad para establecer la normativa que demanda su importante gestión fiscalizadora.

Esta complementariedad institucional ha sido formalmente establecida en la Ley del Banco Central, al disponer que la supervisión y el control de las normas dictadas por el Instituto Emisor corresponde a la Superintendencia de Bancos y Entidades Financieras, para cuya ejecución puede realizar consultas no vinculantes con el BCB. Adicionalmente dispone que para la formulación de dichas normas, el Banco Central también puede realizar consultas no vinculantes a la Superintendencia.

Queda clara, así la responsabilidad mancomunada de estas dos instituciones para lograr el mejor funcionamiento del sistema financiero del país, el que por su parte tiene mucho que ver con su evolución económica y social y, desde luego, con el mantenimiento de la estabilidad de la moneda.

### **PROPOSITOS DE LA REGLAMENTACION DEL SISTEMA FINANCIERO**

Es evidente la necesidad de dictar normas que permitan garantizar de la mejor manera posible, el adecuado funcionamiento del sistema financiero, objetivo que solo se alcanzará si existe la adecuada reglamentación que asegure que todos y cada uno de estos componentes sea sólido y solvente y ofrezca los niveles necesarios de confianza para atraer el ahorro y ser depositario de los excedentes financieros de la comunidad.

Por ello, el sistema de regulación debe incluir en su diseño incentivos que contribuyan a un comportamiento prudente de los propietarios de las entidades financieras, así como de sus directores y administradores.

Nuestro país está en un proceso de liberalización financiera, que determina que las regulaciones para el sistema de intermediación financiera sean mínimas. Esta flexibilidad obliga como contrapartida a adoptar medidas prudenciales que aseguren la solidez y la solvencia, tanto financiera como moral, de todos y cada uno de los componentes del sistema financiero.

### **REGULACIONES DEL BANCO CENTRAL DE BOLIVIA**

El Instituto Emisor elabora la normativa a la que hace referencia el artículo 31 de la Ley 1670, no solo para

cumplir un mandato legal, sino para hacer efectiva su política orientada a fortalecer y ordenar el sistema financiero.

A nivel de ordenamiento se hacen todos los esfuerzos para que todas las formas de intermediación y prestación de servicios financieros, estén enmarcadas en la legislación aplicable; dicho de otra manera, que sus actividades estén sujetas a la regulación pertinente y sean objeto de supervisión y control. Se reconoce que en esta materia, actualmente existen problemas que de no subsanarse, tarde o temprano, afectarán el buen funcionamiento del sistema financiero formal.

En lo que tiene que ver con el fortalecimiento del sistema financiero, se dictarán pautas para adecuar los capitales mínimos de las distintas entidades financieras a su actual nivel de operaciones y a su naturaleza, sin perder de vista la orientación futura que deben tener. Se establecerán reglas que garanticen en lo posible que toda nueva entidad financiera sea sólida, esté bien capitalizada y manejada dentro de los mejores cánones profesionales y éticos, los únicos que admite una actividad de interés público, como lo es la actividad financiera.

Por otra parte, se busca definir un esquema de incentivos para que los servicios bancarios o financieros cubran todo el territorio nacional, para así favorecer el desarrollo económico y social integrado del país. Actualmente se reconoce que existen importantes regiones que carecen de los más elementales servicios bancarios, a pesar de ser generadoras de ahorros financieros, del volumen de transacciones que manejan y que requieren medios de pago.

El sistema financiero actual está constituido por las entidades que tienen autorización de funcionamiento otorgada por la Superintendencia de Bancos y Entidades Financieras, CUADRO N° 1.

CUADRO N° 1

ENTIDADES DE INTERMEDIACION FINANCIERA

Al 30 de abril de 1996

(En millones de dólares americanos)

Tipo de Entidad	Patrimonio	Cartera	Obligaciones con el Público
Bancos	256.7	2,782.6	2,659.8
Mutuales	34.1	235.3	264.6
Cooperativas	21.9	96.9	76.2
Fondos Financieros Privados	3.9	29.9	23.7
Fondos y Financieras Estatales y Mixtas	102.5	235.6	73.7
Almacenes Generales de Depósito	5.3	0.0	0.0
De Servicios Financieros	0.05	1.7	0.0

Fuente: SBEF

GRAFICO N° 1

ENTIDADES DE INTERMEDIACION FINANCIERA

Al 30 de abril de 1996

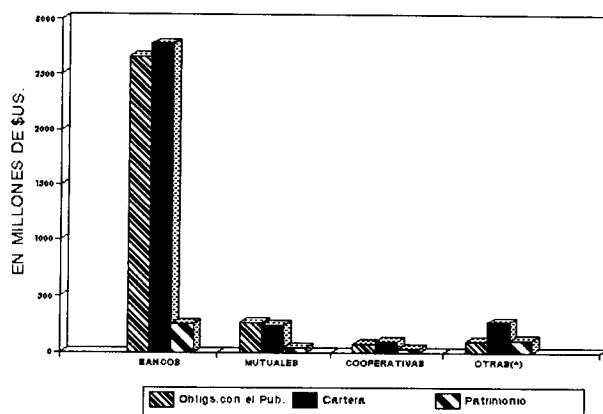

(\*) Fondos Financieros Privados, Fondos y Financieras Estatales y Mixtas, Almacenes Generales de Depósitos y de Servicios Financieros.

Adicionalmente a las entidades mencionadas, existen organizaciones no gubernamentales que canalizan créditos, tanto en el área urbana como rural, financiados mediante donaciones o créditos de entidades localizadas en el exterior. Estas instituciones, en la actualidad, no están incorporadas como intermediarias financieras nacionales, al no captar recursos en el país. Una relación de sus actividades se presenta en el CUADRO N° 2.

CUADRO N° 2

ORGANIZACIONES NO GUBERNAMENTALES

Al 31 de Diciembre de 1995

(En millones de dólares americanos)

ONG's	CARTERA
Rural	24.8
Urbano	12.0
Total	36.84

(1) Fuente: FINRURAL

(2) Fuente: CIPAME

GRAFICO N° 2

ORGANIZACIONES NO GUBERNAMENTALES

CARTERA

(Al 31 de Diciembre de 1995)

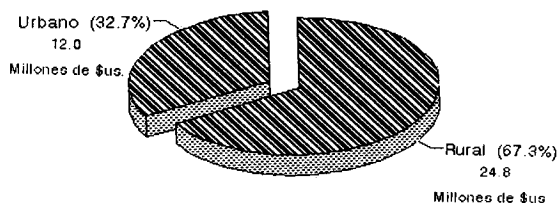

En la reglamentación del BCB se incluirán, a todas las entidades mencionadas, teniendo en cuenta su objeto, constitución, funcionamiento, administración y operaciones.

## PATRIMONIO NUMISMATICO NACIONAL

El Banco Central de Bolivia posee una Colección Numismática con ejemplares que se remontan a las primeras monedas acuñadas en la Casa de la Moneda de Potosí por orden del Virrey Francisco de Toledo, a partir de 1574, hasta las medallas conmemorativas, de excelente calidad, acuñadas con motivo del Cincuentenario (1978) de esa entidad rectora.

Este patrimonio numismático nacional recibió de las actuales autoridades del Banco Central, especial atención e interés para su catalogación y conservación en las condiciones más apropiadas.



**Peso de Ocho Reales acuñado en Potosí, bajo el reinado de Felipe II (1574). Anverso: escudo de los Ausburgo. Reverso: escudo de Castilla.**

Las monedas de plata acuñadas en la Casa de la Moneda de Potosí merecen particular consideración por parte de los numismáticos del mundo entero, porque desde 1574, año en el que empieza la acuñación de los famosos Pesos de Ocho Reales así como de sus submúltiplos de cuatro, dos, uno y medio real, hasta 1826, inclusive, no se dejó un solo año de acuñar millones de monedas de plata fina; a diferencia de otras Casas de Moneda que constantemente, por uno y otro motivo, se veían obligadas a suspender total o parcialmente sus operaciones. Los Pesos de Ocho Reales, con los que cuenta la Colección, son una significativa muestra que en el pasado se constituyeron en las transacciones comerciales, durante trescientos años, en el peso fuerte por excelencia, la divisa requerida y admitida en todos los mercados internacionales.

La Colección cuenta con ejemplares representativos de cada una de las etapas históricas del país, primero las acuñadas en nombre de los Reyes de España y luego del Estado boliviano.

Las monedas de plata de propiedad del Banco Central de Bolivia, corresponden inicialmente a Felipe II, así como a los monarcas que le sucedieron "Por la gracia de Dios, Reyes de España y de las Indias", tal como reza la leyenda grabada en esas monedas, hasta la última de 1825 con la imagen de Fernando VII. Asimismo, están

presentes en esa Colección, varios ejemplares de las monedas acuñadas en Potosí en nombre de "Las Provincias Unidas del Río de la Plata" por los ejércitos expedicionarios argentinos, entre 1813 y 1815.



**Real acuñado en Potosí bajo el reinado de Carlos III (1770). Anverso: ambos mundos. Reverso: escudo de Castilla y flores de lis.**

La República está representada en la primera moneda acuñada con la efigie del Libertador, fechada en 1827, hasta 1863 en que la imprenta varía y la efigie es reemplazada por el Escudo Nacional, así como la denominación de Pesos y Soles es sustituida por Bolivianos, en coincidencia con la instauración del sistema decimal.

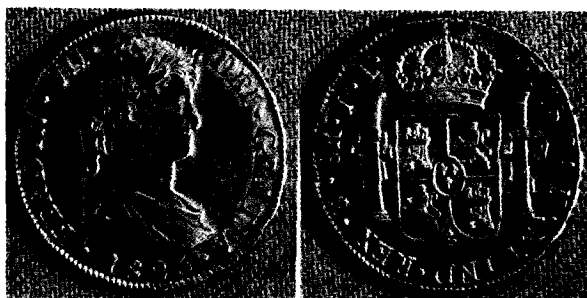

**Peso de Ocho Reales acuñado en Potosí bajo el reinado de Fernando VII (1825). Anverso: efigie real. Reverso: escudo de Castilla.**

El trabajo de catalogación de monedas que actualmente realiza el Banco Central, tiene por objeto la identificación de las mismas, con la descripción de sus características esenciales, de acuerdo a las normas más modernas al respecto. Una vez concluida esta tarea de clasificación y catalogación de todas las monedas de plata, en primera instancia, y luego las de bronce, cuproníquel y níquel correspondientes a este siglo, está prevista su presentación al público, el que sin duda se interesará en saber que el Banco Central de Bolivia custodia uno de los patrimonios numismáticos más importantes con los que cuenta la Nación, tanto por su valor intrínseco como artístico.



*SECTOR MONETARIO*

CUADRO Nº 1

BASE MONETARIA  
(En miles de bolivianos)

Saldos a fin de:	O R I G E N							BASE MONETARIA (BM)	D E S T I N O	
	Reservas Internac. Netas (RIN)	Cred.Neto al Sector Público (CNSP)	Crédito a Bancos (CB)	Bcos. de Depósito y en Liquid.	Bcos.Esp. Otras Inst. Fin., FONDESIF y NAFIBO (1)	Certificados de Depósitos (2) CD	Otras Cuentas Netas (OC)		Billetes y Monedas en Poder del Público (C)	Reservas Bancarias (RB)
1985	151.560	(205.632)	129.854	79.881	49.973	0	125.411	201.193	173.820	27.373
1986	474.407	(504.882)	358.808	227.245	131.562	0	55.832	384.165	294.373	89.792
1987	418.169	(393.040)	541.378	360.970	180.408	14.365	(33.034)	519.108	397.498	121.610
1988	397.531	(130.072)	827.075	586.152	240.923	181.764	(219.617)	693.153	526.082	167.071
1989	55.283	421.027	1.296.211	942.092	354.119	327.558	(629.375)	815.588	500.299	315.289
1990	448.480	645.510	1.496.968	1.038.864	458.104	422.282	(1.095.847)	1.072.829	638.838	433.991
1991	749.210	684.486	1.610.345	1.537.843	72.502	480.428	(1.152.569)	1.411.044	753.713	657.331
1992	954.758	1.936.299	1.544.049	1.463.130	80.919	248.502	(2.410.639)	1.775.965	886.991	888.974
1993	1.657.774	2.500.722	1.483.456	1.392.298	91.158	287.049	(3.002.580)	2.352.323	1.033.600	1.318.723
1994 (3)	2.356.210	2.599.471	2.512.330	2.404.454	107.876	55.804	(4.651.929)	2.760.278	1.405.990	1.354.288
1995	3.205.720	258.244	2.905.114	3.032.169	(127.055)	349.684	(2.914.156)	3.105.238	1.693.986	1.411.252
ENE01 (4)	2.356.210	1.006.666	2.512.330	2.404.454	107.876	55.804	(3.078.531)	2.740.871	1.405.990	1.334.881
ENE95	2.245.038	949.531	2.526.097	2.418.385	107.712	81.060	(2.991.834)	2.647.772	1.185.776	1.461.996
FEB95	2.123.507	1.004.524	2.485.384	2.377.971	107.413	75.941	(2.952.857)	2.584.617	1.238.174	1.346.443
MAR95	2.210.231	895.954	2.485.440	2.377.584	107.856	267.689	(2.803.280)	2.520.656	1.212.697	1.307.959
ABR95	1.954.295	920.566	2.504.208	2.396.070	108.138	93.430	(2.757.392)	2.528.247	1.259.153	1.269.094
MAY95	2.155.768	786.813	2.568.989	2.461.885	107.104	236.156	(2.760.306)	2.515.108	1.279.010	1.236.098
JUN95	2.191.741	743.873	2.689.104	2.583.809	105.295	239.681	(2.714.062)	2.670.975	1.378.253	1.292.722
JUL95	2.481.465	598.055	2.606.080	2.501.517	104.563	316.111	(2.793.082)	2.576.407	1.341.463	1.234.944
AGO95	2.493.882	322.539	2.913.493	2.808.230	105.263	221.042	(2.918.638)	2.590.234	1.362.039	1.228.195
SEP95	2.667.497	235.518	2.915.662	2.811.276	104.386	406.467	(2.912.049)	2.500.161	1.378.804	1.121.357
OCT95	2.651.763	230.968	3.081.916	2.972.485	109.431	418.449	(2.925.858)	2.620.340	1.388.555	1.231.785
NOV95	2.754.707	159.625	3.116.575	3.002.692	113.883	320.042	(3.009.705)	2.701.160	1.403.161	1.297.999
DIC95	3.205.720	258.244	2.905.114	3.032.169	(127.055)	349.684	(2.914.156)	3.105.238	1.693.986	1.411.252
ENE96	3.399.877	(110.741)	2.976.610	3.096.342	(119.732)	297.603	(3.044.681)	2.923.462	1.344.419	1.579.043
FEB96	3.593.355	(400.285)	2.958.802	3.080.555	(121.753)	241.808	(3.063.940)	2.846.124	1.319.356	1.526.768
MAR96	3.663.202	(575.323)	3.056.354	3.015.244	41.110	161.239	(3.060.343)	2.922.651	1.322.241	1.600.410
ABR96	3.934.120	(723.718)	3.008.629	3.012.763	(4.134)	167.270	(3.015.773)	3.035.988	1.373.560	1.662.428
MAY96	4.164.324	(889.822)	3.059.527	2.881.159	178.368	138.217	(3.025.068)	3.170.744	1.420.845	1.749.899
JUN96	4.305.434	(1.008.087)	3.044.358	2.856.101	188.257	93.891	(2.951.153)	3.296.661	1.464.023	1.832.638
JUL96	4.469.506	(1.033.536)	3.036.357	2.848.537	187.820	69.573	(3.030.919)	3.371.835	1.460.967	1.910.868

FUENTE: BANCO CENTRAL DE BOLIVIA - GERENCIA DE CONTABILIDAD - SUBGERENCIA DE ASUNTOS TECNICOS

DEPARTAMENTO DE BALANES CONTABLE Y MONETARIO

ELABORACION: BANCO CENTRAL DE BOLIVIA - GERENCIA DE ESTUDIOS ECONOMICOS - SUBGERENCIA DEL SECTOR MONETARIO

DEPARTAMENTO DE PROGRAMA MONETARIO

NOTA:

(1) : Incluye préstamos del BCB al Fondo de Desarrollo del Sistema Financiero y de Apoyo al Sector Productivo (FONDESIF), y obligaciones del BCB con el FONDESIF y NAFIBO (Nacional Financiera Boliviana).

(2) : Certificados de Depósitos (CD's) del BCB en poder del la banca y de otras instituciones financieras.

(3) : Ajustes en crédito a bancos por CDD's anulados que impactaron en la Base Monetaria. Ajuste en CNSP por adecuación de depósitos.

(4) : Los Fondos en Fideicomiso administrados por el Banco Central de Bolivia por cuenta del Gobierno así como la cartera otorgada al sector público con estos recursos, dejan de constituir pasivos externos y activos internos del BCB.

Los depósitos judiciales y otros depósitos fiscales que formaban parte del encaje legal por depósitos fiscales, a partir del 1o. de enero de 1995 se registran en el crédito neto del BCB con el Sector Público.

NOTA: RIN + CNSP + CB - CD's + OC = BM = C + RB

CUADRO Nº 2

FINANCIAMIENTO CONCEDIDO POR EL BANCO CENTRAL AL SECTOR PUBLICO

(En miles de bolivianos)

Saldos a fin de:	GOBIERNO CENTRAL			SEGURIDAD SOCIAL			GOBIERNOS LOCALES Y REGIONALES			EMPRESAS PUBLICAS		T O T A L			
	Crédito Bruto	Depósitos	Crédito Neto	Crédito Bruto	Depósitos	Crédito Neto	Crédito Bruto	Depósitos	Crédito Neto	Crédito Bruto	Depósitos	Crédito Neto	Crédito Bruto	Depósitos	Crédito Neto
a	b	c = a - b	a	b	c = a - b	a	b	c = a - b	a	b	c = a - b	a	b	c = a - b	
1985	1.914.572	2.354.231	(439.659)	0	0	0	37.243	9.044	28.199	491.810	285.982	205.828	2.443.625	2.649.257	(205.632)
1986	2.371.337	2.907.240	(535.903)	0	0	0	38.901	14.940	23.961	303.623	296.563	7.060	2.713.861	3.218.743	(504.882)
1987	2.374.914	2.951.074	(576.160)	0	46.705	(46.705)	75.666	98.029	(22.363)	569.565	317.377	252.188	3.020.145	3.413.185	(393.040)
1988	2.822.647	3.284.393	(461.746)	0	36.758	(36.758)	89.223	72.114	17.109	620.474	269.151	351.323	3.532.344	3.662.416	(130.072)
1989	3.262.386	3.575.768	(313.382)	0	42.281	(42.281)	111.409	51.067	60.342	845.969	129.621	716.348	4.219.764	3.798.737	421.027
1990	4.199.314	4.408.026	(208.712)	5.044	46.850	(41.806)	124.710	50.800	73.910	1.085.786	263.668	822.118	5.414.854	4.769.344	645.510
1991	5.121.176	5.387.502	(266.326)	3.948	46.859	(42.911)	129.365	57.465	71.900	1.240.468	318.645	921.823	6.494.957	5.810.471	684.486
1992	4.109.820	2.332.547	1.777.273	0	90.760	(90.760)	12.404	93.059	(80.655)	740.790	410.349	330.441	4.863.014	2.926.715	1.936.299
1993	4.699.755	2.412.054	2.287.701	0	111.783	(111.783)	19.644	112.985	(93.341)	813.961	395.816	418.145	5.533.360	3.032.638	2.500.722
1994 (1)	5.008.868	2.451.258	2.557.610	0	137.325	(137.325)	17.813	247.362	(229.549)	890.663	481.928	408.735	5.917.344	3.317.873	2.599.471
1995	4.328.366	3.432.571	895.795	0	132.213	(132.213)	0	206.167	(206.167)	113.176	412.347	(299.171)	4.441.542	4.183.298	258.244
ENE01 (2)	4.488.104	2.762.219	1.725.885	0	137.325	(137.325)	0	247.362	(247.362)	147.397	481.929	(334.532)	4.635.501	3.628.835	1.006.666
ENE95	4.522.358	2.778.010	1.744.348	0	162.673	(162.673)	0	282.779	(282.779)	148.340	497.705	(349.365)	4.670.698	3.721.167	949.531
FEB95	4.562.205	2.843.026	1.719.179	0	158.686	(158.686)	0	260.995	(260.995)	145.778	440.752	(294.974)	4.707.983	3.703.459	1.004.524
MAR95	4.530.227	2.858.173	1.672.054	0	141.717	(141.717)	0	263.953	(263.953)	146.881	517.311	(370.423)	4.677.108	3.781.154	895.954
ABR95	4.580.117	2.905.924	1.674.193	0	150.672	(150.672)	0	266.532	(266.532)	142.131	478.554	(336.423)	4.722.248	3.801.682	920.566
MAY95	4.564.907	2.998.001	1.566.906	0	151.433	(151.433)	0	271.866	(271.866)	142.430	499.224	(356.794)	4.707.337	3.920.524	786.813
JUN95	4.508.345	3.016.690	1.491.655	0	138.624	(138.624)	0	277.783	(277.783)	143.328	474.703	(331.375)	4.651.673	3.907.800	743.873
JUL95	4.460.142	3.060.378	1.399.764	0	135.809	(135.809)	0	324.995	(324.995)	143.491	484.396	(340.905)	4.603.633	4.005.578	598.055
AGO95	4.516.529	3.303.334	1.213.195	0	153.502	(153.502)	0	338.347	(338.347)	111.018	509.825	(398.807)	4.627.547	4.305.008	322.539
SEP95	4.549.133	3.483.656	1.065.477	0	147.995	(147.995)	0	283.447	(283.447)	111.478	509.995	(398.517)	4.660.611	4.425.093	235.518
OCT95	4.544.546	3.608.888	935.658	0	139.723	(139.723)	0	266.636	(266.636)	111.340	409.671	(298.331)	4.655.886	4.424.918	230.968
NOV95	4.488.945	3.591.865	897.080	0	151.836	(151.836)	0	259.144	(259.144)	112.258	438.733	(326.475)	4.601.203	4.441.578	159.625
DIC95	4.328.366	3.432.571	895.795	0	132.213	(132.213)	0	206.167	(206.167)	113.176	412.347	(299.171)	4.441.542	4.183.298	258.244
ENE96	4.047.282	3.475.565	571.717	0	121.922	(121.922)	0	266.904	(266.904)	114.094	407.726	(293.632)	4.161.376	4.272.117	(110.741)
FEB96	3.710.494	3.418.212	292.282	0	113.543	(113.543)	0	276.306	(276.306)	114.324	417.042	(302.718)	3.824.818	4.225.103	(400.285)
MAR96	3.543.349	3.427.344	116.005	0	121.437	(121.437)	0	261.430	(261.430)	114.783	423.244	(308.461)	3.658.132	4.233.455	(575.323)
ABR96	3.680.312	3.672.659	7.653	0	118.890	(118.890)	0	274.952	(274.952)	115.701	453.230	(337.529)	3.796.013	4.519.731	(723.718)
MAY96	3.857.750	3.969.767	(112.017)	0	117.066	(117.066)	0	343.988	(343.988)	116.160	432.911	(316.751)	3.973.910	4.863.732	(889.822)
JUN96	3.670.615	3.877.952	(207.337)	0	133.380	(133.380)	0	363.642	(363.642)	116.161	419.889	(303.728)	3.786.776	4.794.863	(1.008.087)
JUL96	3.730.344	3.870.513	(140.169)	0	135.971	(135.971)	0	411.138	(411.138)	117.079	463.337	(346.258)	3.847.423	4.880.959	(1.033.536)

FUENTE: BANCO CENTRAL DE BOLIVIA - GERENCIA DE CONTABILIDAD - SUBGERENCIA DE ASUNTOS TECNICOS  
DEPARTAMENTO DE BALANES CONTABLE Y MONETARIO

ELABORACION: BANCO CENTRAL DE BOLIVIA - GERENCIA DE ESTUDIOS ECONOMICOS - SUBGERENCIA DEL SECTOR MONETARIO  
DEPARTAMENTO DE PROGRAMA MONETARIO

(1) : Ajuste en CNSP por adecuación de depósitos.

(2) : Los Fondos en Fideicomiso administrados por el Banco Central de Bolivia por cuenta del Gobierno así como la cartera otorgada al sector público con estos recursos, dejan de constituir pasivos externos y activos internos del BCB.



CUADRO Nº 4

CUENTAS MONETARIAS DE BANCOS 1/  
CORRESPONDIENTE AL: 31 DE JULIO 1996 (p)  
TIPO DE CAMBIO: 5,10  
(En millones de Bolivianos)

	COMERCIALES			ESPECIALIZADOS			BANCO DEL ESTADO			CONSOLIDADO						
	M/N	M/E	MVDOL	TOTAL	M/N	M/E	MVDOL	TOTAL	M/N	M/E	MVDOL	TOTAL	M/N	M/E	MVDOL	TOTAL
I. ACTIVOS EXTERNOS NETOS	0,0	-1463,6	0,0	-1463,6	-0,0	0,0	0,0	-0,0	0,0	9,1	0,0	9,1	-0,0	-1454,4	0,0	-1454,5
Activos Externos	0,0	421,4	0,0	421,4	0,0	0,0	0,0	0,0	0,0	9,1	0,0	9,1	0,0	430,5	0,0	430,5
Pasivos Externos de Corto Plazo	0,0	-1885,0	0,0	-1885,0	-0,0	0,0	0,0	-0,0	0,0	0,0	0,0	0,0	-0,0	-1885,0	0,0	-1885,0
II. ACTIVOS EXTERNOS NETOS DE MED. Y L. PLAZO	0,0	-660,2	-17,0	-677,2	0,0	0,0	0,0	0,0	0,0	32,9	0,0	32,9	0,0	-627,3	-17,0	-644,3
Otros Activos Externos	0,0	22,4	0,0	22,4	0,0	0,0	0,0	0,0	0,0	34,2	0,0	34,2	0,0	56,6	0,0	56,6
Pasivos Ext. de Mediano y Larg. Plazo	0,0	-682,6	-17,0	-699,6	0,0	0,0	0,0	0,0	0,0	-1,3	0,0	-1,3	0,0	-683,9	-17,0	-700,9
III. RESERVAS BANCARIAS	225,4	1404,4	45,1	1674,9	0,0	0,0	0,0	0,0	0,0	0,0	0,0	0,0	225,4	1404,4	45,1	1674,9
Caja	38,2	0,0	0,0	38,2	0,0	0,0	0,0	0,0	0,0	0,0	0,0	0,0	38,2	0,0	0,0	38,2
Encaje Legal 2/	147,0	1300,3	35,3	1482,5	0,0	0,0	0,0	0,0	0,0	0,0	0,0	0,0	147,0	1300,3	35,3	1482,5
Inversiones Financieras en el B.C.B.	19,7	81,7	9,8	91,2	0,0	0,0	0,0	0,0	0,0	0,0	0,0	0,0	19,7	81,7	9,8	91,2
Otros Depósitos en el B.C.B.	20,5	42,5	0,0	62,9	0,0	0,0	0,0	0,0	0,0	0,0	0,0	0,0	20,5	42,5	0,0	63,0
IV. CREDITO INTERNO NETO	997,5	13952,1	1253,9	16203,5	818,6	-34,6	-217,3	566,7	-93,1	98,8	-0,2	5,5	1723,1	14016,3	1036,4	16775,8
Sector Público (Neto)	197,3	963,0	0,7	1161,0	1,5	1,9	0,0	3,3	0,0	0,0	0,0	0,0	198,8	964,8	0,7	1164,3
Crédito	40,2	0,3	0,7	41,2	1,7	0,0	0,0	1,7	0,0	0,0	0,0	0,0	41,8	0,3	0,7	42,9
Tit. valores del s/púbno financiero 3/	240,8	963,0	0,0	1203,8	0,0	1,9	0,0	1,9	0,0	0,0	0,0	0,0	240,8	964,8	0,0	1205,7
Obligaciones	-83,7	-0,4	-0,0	-84,1	-0,2	0,0	0,0	-0,2	0,0	0,0	0,0	0,0	-83,9	-0,4	-0,0	-84,3
Sector Privado (Cred. Bruto)	511,6	13895,3	1568,6	15975,4	4,1	21,7	389,7	395,5	0,7	143,2	3,5	147,4	516,4	14060,2	1941,8	16516,4
Créditos	422,0	13795,2	1568,6	15785,7	4,1	21,1	389,7	394,9	0,7	142,1	3,5	146,3	426,7	13958,4	1941,8	16326,9
Cartera Vigente	353,6	11884,8	1251,6	13490,0	0,0	0,0	15,5	15,5	0,0	53,9	0,2	54,1	353,6	11938,7	1287,2	13559,8
Cartera Vencida	27,0	518,8	80,6	626,4	0,0	0,0	2,7	2,7	0,0	0,0	0,0	0,0	27,0	518,8	80,3	629,0
Cartera en Ejecución	41,4	1391,6	236,4	1669,3	4,1	21,1	361,6	376,8	0,7	88,2	3,4	92,2	46,2	1500,9	591,3	2136,3
Inversiones	89,6	100,2	0,0	189,8	0,0	0,6	0,0	0,6	0,0	1,1	0,0	1,1	89,6	101,8	0,0	191,5
Otros Activos y Pasivos Netos	288,6	-906,2	-315,3	-932,9	813,1	-58,1	-587,0	187,9	-93,7	-44,4	-3,7	-141,9	1008,0	-1006,7	-908,1	-908,9
Previsión para Inversiones financieras	-3,6	-27,6	-0,1	-31,4	-0,0	-0,0	0,0	-0,0	0,0	-4,7	0,0	-4,7	-3,6	-32,4	-0,1	-36,1
Inversión Reales	1117,5	1,5	0,0	1118,9	89,3	0,0	0,0	89,3	1,0	0,0	0,0	1,0	1207,8	1,5	0,0	1209,3
Efectivos a Cobrar 4/	14,9	387,2	63,8	465,9	0,0	0,0	0,0	0,0	0,0	0,0	0,0	0,0	14,9	387,2	63,8	466,0
Flujo Intersectorial	13,0	-141,1	-131,7	-259,8	-5,8	-16,5	-182,3	-204,7	0,3	0,0	0,0	0,3	7,5	-157,7	-314,0	-464,2
Patrimonial	-760,7	-309,4	-14,1	-1084,3	793,7	0,0	0,0	793,7	-142,5	0,0	0,0	-142,5	-109,5	-309,4	-14,1	-433,1
Provisiones y Previsiones	-235,1	-582,8	-182,1	-1000,0	-71,4	-21,4	-404,5	-497,3	-29,5	-78,0	-3,7	-111,2	-336,0	-682,2	-590,3	-1608,4
Dep. p/imp. en el B.C.B. (US\$ Conv.)	0,0	7,9	0,0	7,9	0,0	0,0	0,0	0,0	0,0	0,0	0,0	0,0	0,0	7,9	0,0	7,9
Otros Depósitos Restringidos 5/	-19,9	-25,0	0,0	-45,0	0,0	0,0	0,0	0,0	0,0	0,0	0,0	0,0	-19,9	-25,0	0,0	-45,0
Otros Neto	162,6	-216,7	-51,2	-105,3	7,2	-20,2	-0,2	-13,2	76,9	38,3	0,0	115,2	246,6	-196,7	-51,4	-3,3
V. OBLIGACIONES CON EL BANCO CENTRAL	0,6	1447,2	1213,3	2661,2	14,7	256,7	294,8	566,3	0,0	47,5	0,0	47,8	15,4	1751,4	1508,2	3275,0
VI. OBLIGACIONES CON EL SECTOR PRIVADO	907,3	11842,0	327,1	13076,5	0,0	0,4	0,0	0,4	0,0	0,0	0,0	0,0	907,3	11842,4	327,1	13078,9
Depósitos Vista	686,4	1856,4	17,7	2560,5	0,0	0,0	0,0	0,0	0,0	0,0	0,0	0,0	686,4	1856,4	17,7	2560,5
Depósitos en Cuentas de Ahorro	136,2	1622,1	7,6	1765,9	0,0	0,0	0,0	0,0	0,0	0,0	0,0	0,0	136,2	1622,1	7,6	1765,9
Depósitos a Plazo	48,7	8223,1	301,6	8573,4	0,0	0,4	0,0	0,4	0,0	0,0	0,0	0,0	48,7	8223,5	301,6	8573,9
Otros Depósitos 6/	36,0	140,4	0,2	176,6	0,0	0,0	0,0	0,0	0,0	0,0	0,0	0,0	36,0	140,4	0,2	176,6

Fuente: Partes Decadarias de Bancos.

1/ Incluye Banco Sur y Cochabamba.

2/ Incluye el saldo neto de encaje legal, depósitos fiscales y cuentas corrientes fiscales. Ajuste por Depósitos Judiciales, Cheques Certificados, Transferencias y Valores y Depósitos Vencidos.

3/ Incluye: I) BT's a) US\$ 10.489.438,1 del BSC, b) US\$ 1.523.871,74 del BHN, c) US\$ 46.402,79 del BBA y d) US\$ 7.882,000 del BIS. II) BFB's US\$ 11.721,000 del BHN. IV) BTR's 303.274,1 US\$ del BAMIN.

4/ Incluye LC US\$ 7.624.696,97 del BSC.

5/ Incluye ajuste por Depósitos Judiciales.

6/ Incluye ajuste por Cheques Certificados, Transferencias y Valores y Depósitos Vencidos.

(p) Cifras preliminares. Se restituye la cartera comprada por el BCB al BBA y por el FONDESIF al BHN y al BUN (19.315.876). Bancos Especializados y del Estado a Junio.

ELABORACION: BANCO CENTRAL DE BOLIVIA - GERENCIA DE ESTUDIOS ECONOMICOS - SUBGERENCIA DEL SECTOR MONETARIO



CUADRO Nº 6

CERTIFICADOS DE DEPOSITOS (CD's)  
(Saldos netos)  
(En millones de \$us.)

	1990	1991	1992	1993	1994	1995												1996						
						Ene 31	Feb 28	Mar 31	Abr 30	May 31	Jun 30	Jul 31	Ago 31	Sep 30	Oct 31	Nov 30	Dic 31	Ene 31	Feb 29	Mar 31	Abr 30	May 31	Jun 30	Jul 31
I. CDs por tenedor	143,1	156,7	67,5	70,8	13,8	19,1	18,1	58,3	21,8	52,8	54,0	73,4	61,3	93,4	91,6	71,4	77,4	73,2	63,6	46,2	46,9	36,3	36,3	29,8
Sistema Financiero	90,9	103,3	44,8	59,2	11,6	17,0	16,0	56,3	19,6	49,6	50,0	65,9	45,8	83,8	86,3	65,5	70,9	59,9	48,6	32,2	33,2	27,3	24,2	18,5
Bancos (Incl. Banest)	74,5	94,7	37,1	48,5	11,6	17,0	16,0	56,3	16,2	43,3	47,0	63,4	44,8	78,2	79,9	59,9	70,9	57,0	47,3	27,5	30,0	27,3	18,6	11,7
Otras Inst. Financ.	16,4	8,6	7,7	10,6	0,0	0,0	0,0	0,0	3,4	6,3	3,0	2,4	1,0	5,6	6,4	5,6	0,0	2,9	1,2	4,7	3,2	0,0	5,6	6,8
Sector Público no Financ.	5,8	5,4	6,5	5,1	0,4	0,4	0,4	0,3	0,3	0,3	0,3	0,3	0,3	0,3	0,3	0,3	0,3	0,4	0,4	0,4	0,4	0,4	0,4	0,4
Sector Privado	14,8	25,0	2,6	2,3	1,5	1,6	1,6	1,6	1,8	2,8	3,6	7,2	15,2	9,3	5,0	5,6	6,2	13,0	14,7	13,6	13,4	8,7	11,8	11,0
CDs a largo plazo (IDA 1925) 1/	31,6	22,9	13,6	4,3	0,3	0,2	0,2	0,1	0,0	0,0	0,0	0,0	0,0	0,0	0,0	0,0	0,0	0,0	0,0	0,0	0,0	0,0	0,0	0,0
II. CDs por moneda y tenedor	143,1	156,7	67,5	70,8	13,8	19,1	18,1	58,3	21,8	52,8	54,0	73,4	61,3	93,4	91,6	71,4	77,4	73,2	63,6	46,2	46,9	36,3	36,3	29,8
CDs Moneda Extranjera	76,9	69,7	34,1	32,3	8,0	9,0	8,0	47,9	16,6	37,6	32,9	49,2	41,5	81,0	67,4	42,6	52,3	59,5	46,9	20,7	22,3	23,7	21,0	13,1
Sistema Financiero	69,3	61,9	31,6	30,9	8,0	9,0	8,0	47,8	16,3	36,9	31,2	44,3	28,5	73,9	64,7	39,1	48,1	48,5	34,0	9,9	10,5	17,0	12,4	6,5
Bancos (Incl. Banest)	53,7	53,7	24,1	20,4	8,0	9,0	8,0	47,8	12,9	30,7	28,1	41,9	27,5	68,2	58,3	33,5	48,1	45,5	32,8	8,6	10,5	17,0	12,4	6,5
Otras Inst. Financ.	15,6	8,3	7,5	10,5	0,0	0,0	0,0	0,0	3,4	6,3	3,0	2,4	1,0	5,6	6,4	5,6	0,0	2,9	1,2	1,2	0,0	0,0	0,0	0,0
Sector Privado	7,6	7,8	2,5	1,5	0,0	0,0	0,0	0,0	0,2	0,7	1,7	4,8	13,0	7,2	2,7	3,5	4,2	11,1	12,8	10,8	11,8	6,6	8,6	6,6
CDs MN con Mantenimiento de Valor	52,2	29,8	21,3	29,9	2,2	2,1	2,1	4,3	2,3	3,6	2,9	3,0	5,8	4,4	6,7	9,1	13,2	5,5	10,2	9,4	6,9	8,1	5,4	6,8
Sistema Financiero	12,7	1,4	1,2	20,5	0,0	0,0	0,0	2,4	0,4	1,7	1,0	1,1	3,9	2,5	4,8	6,7	11,3	3,6	8,4	7,2	5,0	6,2	3,5	3,9
Bancos (Incl. Banest)	12,7	1,4	1,2	20,5	0,0	0,0	0,0	2,4	0,4	1,7	1,0	1,1	3,9	2,5	4,8	6,7	11,3	3,6	8,4	7,2	5,0	6,2	3,5	1,7
Otras Inst. Financ.	0,0	0,0	0,0	0,0	0,0	0,0	0,0	0,0	0,0	0,0	0,0	0,0	0,0	0,0	0,0	0,0	0,0	0,0	0,0	0,0	0,0	0,0	0,0	2,2
Sector Público no Financ.	5,8	5,4	6,5	5,1	0,4	0,4	0,4	0,3	0,3	0,3	0,3	0,3	0,3	0,3	0,3	0,3	0,3	0,4	0,4	0,4	0,4	0,4	0,4	0,4
Sector Privado	2,2	0,1	0,0	0,0	1,5	1,5	1,5	1,5	1,5	1,5	1,5	1,5	1,5	1,5	1,6	2,1	1,5	1,5	1,5	1,8	1,5	1,5	1,5	2,5
CDs a largo plazo (IDA 1925) 1/	31,6	22,9	13,6	4,3	0,3	0,2	0,2	0,1	0,0	0,0	0,0	0,0	0,0	0,0	0,0	0,0	0,0	0,0	0,0	0,0	0,0	0,0	0,0	0,0
CDs Moneda Nacional (En mill. Bs)	47,3	213,9	49,5	38,5	16,9	37,7	37,5	29,0	13,6	55,2	87,1	101,8	67,5	38,7	84,8	96,3	59,0	40,8	32,4	80,9	89,7	23,1	50,1	50,3
Sistema Financiero	30,4	149,6	49,1	34,7	16,9	37,7	37,5	29,0	13,6	52,3	85,6	97,8	64,4	36,0	81,6	96,1	56,9	38,8	30,8	75,9	89,4	20,6	41,8	40,9
Bancos (Incl. Banest)	27,7	148,3	48,2	34,0	16,9	37,7	37,5	29,0	13,6	52,3	85,6	97,8	64,4	36,0	81,6	96,1	56,9	38,8	30,8	75,9	89,4	20,6	41,8	40,9
Otras Inst. Financ.	2,7	1,3	0,9	0,7	0,0	0,0	0,0	0,0	0,0	0,0	0,0	0,0	0,0	0,0	0,0	0,0	0,0	0,0	0,0	17,5	16,3	0,0	28,5	23,3
Sector Privado	16,9	64,3	0,3	3,9	0,0	0,0	0,0	0,0	0,0	2,8	1,5	4,0	3,1	2,7	3,2	0,2	2,1	2,0	1,6	5,0	0,4	2,5	8,3	9,3
III. CDs por plazos	143,1	156,7	67,5	70,8	13,8	19,1	18,1	58,3	21,8	52,8	54,0	73,4	61,3	93,4	91,6	71,4	77,4	73,2	63,6	46,2	46,9	36,3	36,3	29,8
4 semanas	80,3	0,2	9,4	11,3	13,1	18,6	17,5	57,9	21,4	52,4	53,6	73,1	60,9	93,1	91,3	71,0	77,1	72,8	63,2	45,8	46,5	35,9	35,9	29,3
13 semanas	23,1	24,7	7,0	14,0	0,4	0,4	0,4	0,3	0,3	0,3	0,3	0,3	0,3	0,3	0,3	0,3	0,3	0,4	0,4	0,4	0,4	0,4	0,4	0,4
26 semanas	2,5	77,0	15,0	23,2	0,0	0,0	0,0	0,0	0,0	0,0	0,0	0,0	0,0	0,0	0,0	0,0	0,0	0,0	0,0	0,0	0,0	0,0	0,0	0,0
51 semanas	5,6	31,9	22,5	18,1	0,0	0,0	0,0	0,0	0,0	0,0	0,0	0,0	0,0	0,0	0,0	0,0	0,0	0,0	0,0	0,0	0,0	0,0	0,0	0,0
más de un año	31,6	22,9	13,6	4,3	0,3	0,2	0,2	0,1	0,0	0,0	0,0	0,0	0,0	0,0	0,0	0,0	0,0	0,1	0,1	0,1	0,1	0,1	0,1	0,1

FUENTE: BANCO CENTRAL DE BOLIVIA - GERENCIA DE MONEDA Y CREDITO - SUBGERENCIA DE OPERACIONES DE MERCADO ABIERTO - DEPARTAMENTO ANALISIS Y EVALUACION  
ELABORACION: BANCO CENTRAL DE BOLIVIA - GERENCIA DE ESTUDIOS ECONOMICOS - SUBGERENCIA DEL SECTOR MONETARIO - DEPARTAMENTO PROGRAMA MONETARIO

1/ CDs emitidos bajo el crédito del sector financiero del Banco Mundial al sistema bancario

CUADRO Nº 7

LETRAS DEL TESORO GENERAL DE LA NACION (P)  
 EMITIDAS POR EL TGN (1)  
 SALDOS NETOS  
 (Expresado en Miles)

FECHA	PLAZO B			PLAZO C			PLAZO D 2/			TOTAL EN NUMERO DE TITULOS			TOTAL EN DOLARES			TOTAL
	M/N	CMV	M/E	M/N	CMV	M/E	M/N	CMV	M/E	M/N	CMV	M/E	M/N	CMV	M/E	
DIC 93	0	0	2.300	0	0	0	0	0	0	0	0	2.300	0	0	2.300	2.300
ENE 94	0	0	11.274	0	0	0	0	0	0	0	0	11.274	0	0	11.274	11.274
FEB 94	0	0	21.600	0	0	0	0	0	0	0	0	21.600	0	0	21.600	21.600
MAR 94	0	0	45.689	0	0	0	0	0	0	0	0	45.689	0	0	45.689	45.689
ABR 94	0	0	42.866	0	0	0	0	0	0	0	0	42.866	0	0	42.866	42.866
MAY 94	0	12.243	41.340	0	5.300	0	0	0	0	0	17.543	41.340	0	17.543	41.340	58.883
JUN 94	36.000	20.243	23.986	0	7.550	0	0	0	0	0	36.000	27.793	23.986	7.625	27.793	59.404
JUL 94	100.500	33.919	18.965	0	6.832	0	0	0	0	0	100.500	40.751	18.965	21.659	40.751	81.375
AGO 94	140.563	36.570	11.255	0	18.534	0	0	0	0	0	140.563	55.104	11.255	30.099	55.104	96.458
SEP 94	111.675	29.176	6.770	0	20.748	0	0	275	0	0	111.675	50.199	6.770	44.713	50.199	101.682
OCT 94	84.020	40.287	21.420	0	25.183	0	0	275	0	0	84.020	65.745	21.420	17.991	65.745	105.156
NOV 94	92.560	16.956	14.870	0	45.200	0	0	275	0	0	92.560	62.431	14.870	19.736	62.431	97.037
DIC 94	74.650	15.206	14.870	0	51.224	0	0	275	0	0	74.650	66.705	14.870	15.917	66.705	97.492
ENE 95	88.300	11.116	9.500	0	52.168	0	0	3.531	0	0	88.300	66.815	9.500	18.708	66.815	95.023
FEB 95	87.800	14.866	8.000	0	48.036	0	0	3.531	0	0	87.800	66.433	8.000	18.641	66.433	93.074
MAR 95	77.507	17.714	10.393	0	42.752	0	0	3.531	0	0	77.507	63.997	10.393	16.317	63.997	90.707
ABR 95	42.507	21.196	9.887	0	40.970	0	0	3.531	0	0	42.507	65.697	9.887	8.949	65.697	84.533
MAY 95	35.042	47.000	15.459	0	15.307	0	0	3.531	2.852	0	35.042	65.838	18.311	7.362	65.838	91.511
JUN 95	26.764	50.340	29.876	0	11.150	0	0	3.531	15.263	0	26.764	65.021	45.139	5.587	65.021	115.747
JUL 95	33.028	55.421	43.628	0	5.465	0	0	3.531	19.695	0	33.028	64.417	63.323	6.881	64.417	134.621
AGO 95	37.792	52.179	37.166	0	5.465	0	0	3.531	34.343	0	37.792	61.175	71.509	7.824	61.175	140.508
SEP 95	52.299	51.373	44.924	0	3.515	0	0	3.256	35.225	0	52.299	58.144	80.149	10.783	58.144	149.076
OCT 95	35.035	50.815	59.559	0	1.415	0	0	3.256	45.543	0	35.035	55.486	105.102	7.224	55.486	167.812
NOV 95(P)	53.867	44.339	75.753	0	1.515	125	0	3.256	63.076	0	53.867	49.110	138.954	11.016	49.110	199.080
DIC 95(P)	79.932	51.934	68.828	0	2.411	2.315	0	0	79.490	0	79.932	54.345	150.633	16.213	54.345	221.191
ENE 96(P)	103.320	43.950	96.339	2.581	4.000	15.050	0	0	106.559	0	103.320	47.950	217.948	21.308	47.950	287.206
FEB 96(P)	153.556	19.754	103.122	12.165	4.000	32.348	0	0	160.260	0	153.556	23.754	295.730	33.277	23.754	352.761
MAR 96(P)	236.024	16.243	99.877	33.316	4.000	47.415	0	0	167.056	0	236.024	20.243	314.348	53.868	20.243	388.459
ABR 96(P)	342.502	2.600	69.116	73.854	3.910	55.916	0	0	172.451	0	342.502	6.510	297.483	82.610	6.510	386.603
MAY 96(P)	372.811	1.069	65.918	114.520	1.170	58.016	0	0	178.029	0	372.811	2.239	301.963	96.310	2.239	400.512
JUN 96(P)	350.102	1.069	75.251	134.320	1.070	67.587	0	0	177.065	0	350.102	2.139	319.903	95.736	2.139	417.778
JUL 96(P)	364.875	0	66.104	176.314	0	59.409	0	0	183.081	0	364.875	0	308.594	106.115	0	414.709

FUENTE: BANCO CENTRAL DE BOLIVIA - GERENCIA DE MONEDA Y CREDITO - SUBGERENCIA DE OPERACIONES DE MERCADO ABIERTO

ELABORACION: BANCO CENTRAL DE BOLIVIA - SUBGERENCIA DE OPERACIONES DE MERCADO ABIERTO

Nota.- Plazo B = 13 semanas, Plazo C = 26 semanas, Plazo D = 51 semanas.

(P) Preliminar

(1) Noviembre 95 a Junio/96 incluyen letras clase "B"

(2) Plazo D incluye títulos correspondientes al plazo E=77 semanas, y al plazo F=102 semanas



CUADRO Nº 8

SITUACION DE ENCAJE LEGAL DEL SISTEMA BANCARIO  
(En Moneda Nacional)  
(En bolivianos)

PERIODO	NACIONALES			PRIVADOS EXTRANJEROS			ESPECIALIZADOS			TOTAL GENERAL		
	Requerido	Constituido	Saldo (1)	Requerido	Constituido	Saldo (1)	Requerido	Constituido	Saldo (1)	Requerido	Constituido	Saldo (1)
1986	31.946.432	25.466.850	(6.479.583)	1.040.102	1.377.607	337.504	194.338	263.132	68.794	33.180.873	27.107.588	(6.073.284)
1987	41.847.833	38.324.250	(3.523.583)	1.206.083	1.300.833	94.750	262.167	268.500	6.333	43.316.083	39.893.583	(3.422.500)
1988	40.688.668	43.644.715	2.956.047	1.581.826	1.786.358	204.532	243.925	234.706	(9.219)	42.514.419	45.665.779	3.151.360
1989	48.446.796	40.270.658	(8.176.138)	1.716.617	1.577.475	(139.142)	120.400	223.050	102.650	50.283.813	42.071.183	(8.212.629)
1990	54.798.292	32.577.925	(22.220.367)	1.421.871	771.258	(650.613)	1.458	1.483	25	56.221.621	33.350.667	(22.870.954)
1991	76.930.700	55.200.492	(21.730.208)	1.968.096	722.892	(1.245.204)	0	633	633	78.898.796	55.924.017	(22.974.779)
1992	124.606.554	89.501.483	(35.105.071)	1.724.904	986.763	(738.142)	0	0	0	126.331.458	90.488.246	(35.843.213)
1993	723.113.538	759.314.108	36.200.571	1.565.154	2.907.688	1.342.533	0	0	0	724.678.692	762.221.796	37.543.104
1994	880.796.842	889.442.658	8.645.817	1.612.113	5.157.733	3.545.621	0	0	0	882.408.954	894.600.392	12.191.438
1995	1.059.158.824	1.004.977.022	(54.181.801)	1.596.679	6.717.810	5.121.131	0	0	0	1.060.755.503	1.011.694.832	(49.060.671)
ENE95	977.424.800	1.042.131.600	64.706.800	1.056.000	7.194.400	6.138.400	0	0	0	978.480.800	1.049.326.000	70.845.200
FEB95	984.132.000	1.008.112.000	23.980.000	771.250	4.685.250	3.914.000	0	0	0	984.903.250	1.012.797.250	27.894.000
MAR95	965.678.833	963.540.667	(2.138.167)	845.000	5.611.667	4.766.667	0	0	0	966.523.833	969.152.333	2.628.500
ABR95	961.347.750	992.966.000	31.618.250	1.539.750	6.132.750	4.593.000	0	0	0	962.887.500	999.098.750	36.211.250
MAY95	996.684.600	1.002.267.400	5.582.800	1.068.200	4.376.000	3.307.800	0	0	0	997.752.800	1.006.643.400	8.890.600
JUN95	1.041.495.200	1.054.923.000	13.427.800	1.001.800	3.662.400	2.660.600	0	0	0	1.042.497.000	1.058.585.400	16.088.400
JUL95	1.062.373.800	1.041.645.800	(20.728.000)	1.764.200	7.268.200	5.504.000	0	0	0	1.064.138.000	1.048.914.000	(15.224.000)
AGO95	1.122.940.000	1.012.421.800	(110.518.200)	2.239.400	6.987.600	4.748.200	0	0	0	1.125.179.400	1.019.409.400	(105.770.000)
SEP95	1.189.686.400	1.031.231.000	(158.455.400)	2.329.800	7.455.200	5.125.400	0	0	0	1.192.016.200	1.038.686.200	(153.330.000)
OCT95	1.198.212.750	1.020.519.000	(177.693.750)	2.199.000	6.007.000	3.808.000	0	0	0	1.200.411.750	1.026.526.000	(173.885.750)
NOV95	1.176.632.250	995.293.250	(181.339.000)	2.418.250	7.550.500	5.132.250	0	0	0	1.179.050.500	1.002.843.750	(176.206.750)
DIC95	1.033.297.500	894.672.750	(138.624.750)	1.927.500	13.682.750	11.755.250	0	0	0	1.035.225.000	908.355.500	(126.869.500)
ENE96	1.026.304.667	867.891.000	(158.413.667)	2.490.000	6.239.667	3.749.667	0	0	0	1.028.794.667	874.130.667	(154.664.000)
FEB96	983.451.200	918.089.600	(65.361.600)	2.054.800	5.636.200	3.581.400	0	0	0	985.506.000	923.725.800	(61.780.200)
MAR96	974.989.667	905.855.667	(69.134.000)	2.133.333	6.741.000	4.607.667	0	0	0	977.123.000	912.596.667	(64.526.333)
ABR96	989.563.750	963.377.000	(26.186.750)	1.948.750	4.084.750	2.136.000	0	0	0	991.512.500	967.461.750	(24.050.750)
MAY96	997.316.667	1.007.858.667	10.542.000	1.923.333	6.634.667	4.711.333	0	0	0	999.240.000	1.014.493.333	15.253.333
JUN96	1.081.463.250	1.094.666.250	13.203.000	1.795.750	9.092.500	7.296.750	0	0	0	1.083.259.000	1.103.758.750	20.499.750
JUL96 (p)	1.096.527.500	1.116.857.000	20.329.500	1.729.000	2.194.500	465.500	0	0	0	1.098.256.500	1.119.051.500	20.795.000

FUENTE: SUPERINTENDENCIA DE BANCOS

ELABORACION: BANCO CENTRAL DE BOLIVIA - GERENCIA DE ESTUDIOS ECONOMICOS - SUBGERENCIA DEL SECTOR MONETARIO  
DEPARTAMENTO DE PROGRAMA MONETARIO

(1) : Superávit + ; Déficit (-)

(p) : Preliminar

NOTAS: Hasta 1986, saldos mensuales en base a partes de 10 días. Desde enero de 1987, saldos mensuales en base a datos de partes de 7 días  
Desde diciembre de 1988, el Banco de Inversión Boliviano, adopta las características de banco comercial, por lo que sale del grupo de bancos especializados  
Desde octubre de 1989, el Banco Industrial S.A., pasa a formar parte del grupo de los bancos comerciales nacionales  
A partir de 1992, se excluyen los bancos especializados por encontrarse en liquidación

CUADRO Nº 9

**SITUACION DE ENCAJE LEGAL DEL SISTEMA BANCARIO**  
(En Moneda Extranjera)  
(En miles de dólares americanos)

PERIODO	NACIONALES			PRIVADOS EXTRANJEROS			ESPECIALIZADOS			TOTAL GENERAL		
	Requerido	Constituido	Saldo (1)	Requerido	Constituido	Saldo (1)	Requerido	Constituido	Saldo (1)	Requerido	Constituido	Saldo (1)
1986 (2)	0	516	516	0	0	0	0	0	0	0	516	516
1987 (2)	5.038	4.635	(403)	12	8	(4)	212	217	5	5.262	4.860	(402)
1988 (3)	27.335	28.517	1.182	156	177	21	1.501	1.474	(26)	28.991	30.168	1.177
1989 (3)	38.821	41.664	2.844	539	668	129	782	749	(34)	40.143	43.081	2.939
1990	64.172	65.715	1.543	830	1.550	720	108	7	(101)	65.110	67.272	2.162
1991	97.037	92.698	(4.339)	1.128	1.408	280	52	2	(50)	98.217	94.109	(4.109)
1992	138.726	122.563	(16.163)	1.434	2.118	684	0	0	0	140.160	124.681	(15.479)
1993	183.657	180.400	(3.257)	1.839	2.649	810	0	0	0	185.496	183.049	(2.447)
1994	200.060	198.375	(1.684)	2.145	2.941	795	0	0	0	202.205	201.316	(889)
1995	201.234	189.974	(11.260)	2.963	3.512	548	0	0	0	204.197	193.486	(10.711)
ENE95	190.229	197.691	7.462	2.476	3.150	674	0	0	0	192.705	200.841	8.136
FEB95	193.573	196.758	3.185	2.520	3.266	746	0	0	0	196.093	200.024	3.931
MAR95	194.818	199.474	4.656	2.536	2.853	317	0	0	0	197.354	202.327	4.973
ABR95	198.030	176.401	(21.629)	2.433	2.605	173	0	0	0	200.462	179.006	(21.456)
MAY95	199.778	175.598	(24.179)	2.503	2.685	182	0	0	0	202.281	178.283	(23.997)
JUN95	201.391	189.295	(12.097)	2.819	3.651	832	0	0	0	204.210	192.945	(11.265)
JUL95	208.223	192.730	(15.493)	3.051	3.411	360	0	0	0	211.274	196.141	(15.133)
AGO95	202.105	184.238	(17.867)	3.459	3.861	403	0	0	0	205.564	188.099	(17.464)
SEP95	201.145	179.196	(21.949)	3.392	3.888	495	0	0	0	204.537	183.084	(21.453)
OCT95	205.518	188.779	(16.740)	3.359	4.339	980	0	0	0	208.877	193.117	(15.760)
NOV95	207.078	192.707	(14.371)	3.569	3.882	313	0	0	0	210.647	196.589	(14.058)
DIC95	212.917	206.824	(6.093)	3.444	4.550	1.106	0	0	0	216.361	211.374	(4.987)
ENE96	217.360	214.070	(3.290)	3.749	5.230	1.481	0	0	0	221.109	219.300	(1.809)
FEB96	220.521	219.385	(1.136)	3.680	3.887	207	0	0	0	224.201	223.272	(929)
MAR96	224.691	233.371	8.680	3.974	5.090	1.117	0	0	0	228.665	238.462	9.797
ABR96	229.315	232.080	2.765	4.560	4.876	316	0	0	0	233.875	236.956	3.081
MAY96	234.334	236.083	1.749	4.555	5.764	1.209	0	0	0	238.889	241.847	2.958
JUN96	236.140	242.342	6.202	4.342	5.736	1.394	0	0	0	240.482	248.077	7.596
JUL96 (p)	238.935	239.373	438	4.404	6.849	2.445	0	0	0	243.339	246.222	2.883

FUENTE: SUPERINTENDENCIA DE BANCOS

ELABORACION: BANCO CENTRAL DE BOLIVIA - GERENCIA DE ESTUDIOS ECONOMICOS - SUBGERENCIA DEL SECTOR MONETARIO  
DEPARTAMENTO DE PROGRAMA MONETARIO

(1) : Superávit + ; Déficit (-)

(2) : Mediante D.S. 21060 del 29 de agosto de 1985, se anula el requerimiento de encaje legal en moneda extranjera

(3) : Mediante D.S. 21660 del 10 de julio de 1987, se restablece el encaje legal en moneda extranjera, y se incorpora el encaje legal en moneda nacional con mantenimiento de valor

(p) : Preliminar

NOTAS: Desde diciembre de 1988, el Banco de Inversión Boliviano, adopta las características de banco comercial, por lo que sale del grupo de bancos especializados

Desde octubre de 1989, el Banco Industrial S.A., pasa a formar parte del grupo de los bancos comerciales nacionales

A partir de 1992, se excluyen los bancos especializados por encontrarse en liquidación

CUADRO Nº 10

**SITUACION DE ENCAJE LEGAL DEL SISTEMA BANCARIO**  
**(Con Mantenimiento de Valor)**  
**(En miles de bolivianos)**

PERIODO	NACIONALES			PRIVADOS EXTRANJEROS			ESPECIALIZADOS			TOTAL GENERAL		
	Requerido	Constituido	Saldo (1)	Requerido	Constituido	Saldo (1)	Requerido	Constituido	Saldo (1)	Requerido	Constituido	Saldo (1)
1988	6.746	7.921	1.176	70	78	8	129	136	6	6.945	8.135	1.190
1989	8.791	17.109	8.318	155	1.231	1.076	3	1	(1)	8.948	18.341	9.393
1990	16.384	56.061	39.678	333	1.200	867	0	0	0	16.717	57.261	40.545
1991	25.610	99.688	74.078	108	2.382	2.274	0	0	0	25.718	102.070	76.352
1992	33.496	161.861	128.366	1.143	2.669	1.525	0	0	0	34.639	164.530	129.891
1993	45.724	127.904	82.180	3.258	3.227	(31)	0	0	0	48.982	131.131	82.149
1994	56.039	56.701	662	2.581	3.158	577	0	0	0	58.620	59.859	1.239
1995	36.479	34.689	(1.789)	3.953	4.046	93	0	0	0	40.432	38.736	(1.696)
ENE95	46.921	52.749	5.829	796	1.174	377	0	0	0	47.717	53.923	6.206
FEB95	45.967	48.793	2.826	1.250	1.421	171	0	0	0	47.217	50.214	2.997
MAR95	40.051	41.457	1.406	2.652	2.863	210	0	0	0	42.704	44.320	1.617
ABR95	36.999	37.866	867	3.148	3.152	5	0	0	0	40.147	41.019	872
MAY95	34.798	33.720	(1.077)	4.611	4.653	42	0	0	0	39.409	38.374	(1.036)
JUN95	34.309	30.482	(3.828)	4.646	4.749	103	0	0	0	38.955	35.231	(3.724)
JUL95	33.322	29.504	(3.818)	5.140	4.890	(250)	0	0	0	38.461	34.393	(4.068)
AGO95	34.903	30.067	(4.836)	5.499	5.823	324	0	0	0	40.402	35.890	(4.511)
SEP95	34.013	27.198	(6.815)	5.359	5.369	11	0	0	0	39.372	32.568	(6.804)
OCT95	32.675	27.940	(4.736)	4.664	4.667	2	0	0	0	37.340	32.607	(4.733)
NOV95	32.827	27.285	(5.542)	4.807	4.933	126	0	0	0	37.633	32.218	(5.416)
DIC95	30.959	29.212	(1.747)	4.865	4.861	(4)	0	0	0	35.824	34.073	(1.751)
ENE96	31.370	28.335	(3.035)	4.928	5.315	387	0	0	0	36.298	33.650	(2.648)
FEB96	31.906	28.488	(3.417)	4.989	4.803	(186)	0	0	0	36.894	33.291	(3.603)
MAR96	32.152	28.087	(4.066)	5.038	5.038	0	0	0	0	37.190	33.125	(4.066)
ABR96	31.229	34.271	3.042	5.777	5.957	180	0	0	0	37.006	40.228	3.222
MAY96	30.745	40.248	9.502	5.879	5.890	10	0	0	0	36.625	46.137	9.512
JUN96	27.384	30.396	3.012	5.945	5.960	15	0	0	0	33.329	36.356	3.028
JUL96 (p)	26.254	30.723	4.469	5.891	5.947	56	0	0	0	32.145	36.670	4.525

FUENTE: SUPERINTENDENCIA DE BANCOS

ELABORACION: BANCO CENTRAL DE BOLIVIA - GERENCIA DE ESTUDIOS ECONOMICOS - SUBGERENCIA DEL SECTOR MONETARIO  
DEPARTAMENTO DE PROGRAMA MONETARIO

(1) : Superávit + ; Déficit (-)

(p) : Preliminar

NOTAS: Desde diciembre de 1988, el Banco de Inversión Boliviano, adopta las características de banco comercial, por lo que sale del grupo de bancos especializados  
Desde octubre de 1989, el Banco Industrial S.A., pasa a formar parte del grupo de los bancos comerciales nacionales  
A partir de 1992, se excluyen los bancos especializados por encontrarse en liquidación

CUADRO N° 11

**FINANCIAMIENTO CONCEDIDO  
POR EL BANCO CENTRAL AL SISTEMA BANCARIO  
POR BANCOS  
(En miles de bolivianos)**

Saldos a fin de:	BANCOS DE		DEPOSITO		Bcos. Esp. y Otras Inst. Fin. (1)	TOTAL
	Banco Del Estado	Banca en Liquidación	Bcos.Comerc. Nales.y Ext.	Total		
1985	7.854	0	72.027	79.881	49.973	129.854
1986	59.485	0	167.761	227.246	131.562	358.808
1987	61.407	68.765	230.798	360.970	180.408	541.378
1988	64.271	103.682	418.199	586.152	240.923	827.075
1989	74.212	131.221	736.659	942.092	354.119	1.296.211
1990	78.942	140.296	819.626	1.038.864	458.104	1.496.968
1991	80.735	579.535	877.573	1.537.843	72.502	1.610.345
1992	80.266	360.285	1.022.579	1.463.130	80.919	1.544.049
1993	100.018	337.998	954.282	1.392.298	91.158	1.483.456
1994	98.893	1.393.368	912.193 (2)	2.404.454	107.876	2.512.330 (3)
1995	75.663	1.330.119	1.626.387	3.032.169	119.445	3.151.614
ENE95	99.274	1.402.550	916.561	2.418.385	107.712	2.526.097
FEB95	95.278	1.394.974	887.719	2.377.971	107.413	2.485.384
MAR95	95.753	1.397.135	884.696	2.377.584	107.856	2.485.440
ABR95	95.626	1.402.316	898.128	2.396.070	108.138	2.504.208
MAY95	95.745	1.368.760	997.381	2.461.886	107.104	2.568.990
JUN95	92.152	1.377.798	1.113.859	2.583.809	105.295	2.689.104
JUL95	92.262	1.366.580	1.042.675	2.501.517	104.563	2.606.080
AGO95	92.593	1.359.813	1.355.824	2.808.230	105.263	2.913.493
SEP95	92.813	1.343.541	1.374.922	2.811.276	104.386	2.915.662
OCT95	92.683	1.343.933	1.535.869	2.972.485	109.431	3.081.916
NOV95	93.123	1.350.791	1.558.778	3.002.692	113.884	3.116.576
DIC95	75.663	1.330.119	1.626.387	3.032.169	119.445	3.151.614
ENE96	76.070	1.341.147	1.679.125	3.096.342	128.768	3.225.110
FEB96	76.171	1.344.327	1.660.057	3.080.555	127.247	3.207.802
MAR96	76.375	1.337.735	1.601.134	3.015.244	185.828	3.201.072
ABR96	76.781	1.315.377	1.620.605	3.012.763	186.426	3.199.189
MAY96	76.849	1.321.044	1.483.266	2.881.159	276.610	3.157.769
JUN96	72.686	1.310.474	1.472.941	2.856.101	275.255	3.131.356
JUL96	73.059	1.306.559	1.468.920	2.848.538	275.697	3.124.235

FUENTE: BANCO CENTRAL DE BOLIVIA - GERENCIA DE CONTABILIDAD  
SUBGERENCIA DE ASUNTOS TECNICOS  
DEPARTAMENTO DE BALANCES CONTABLE Y MONETARIO  
ELABORACION: BANCO CENTRAL DE BOLIVIA - GERENCIA DE ESTUDIOS ECONOMICOS  
SUBGERENCIA DEL SECTOR MONETARIO  
DEPARTAMENTO DE PROGRAMA MONETARIO

- (1) : Incluye préstamos del BCB al Fondo de Desarrollo del Sistema Financiero y de Apoyo al Sector Productivo (FONDESIF).  
(2) : Adecuación de cartera de bancos en liquidación a bancos comerciales por transferencia de cartera vigente a vencida.  
(3) : Incluye ajustes señalados en el cuadro No. 1

CUADRO N° 12-A

**BOLSA BOLIVIANA DE VALORES-VOLUMEN MENSUAL DE OPERACIONES  
POR OPERACION  
(Expresado en miles de dólares)**

OPERACION	JUL/95	AGO/95	SEP/95	OCT/95	NOV/95	DIC/95	ENE/96	FEB/96	MAR/96	ABR/96	MAY/96	JUN/96	JUL/96
<b>COMPRAVENTA</b>													
BONOS BANCARIOS(ME)	0	0	0	0	0	0	0	0	0	0	0	50	181
BONOS BANC CVT/ACC(ME)	0	0	0	0	0	0	0	0	0	0	0	0	0
BONOS A CORTO PLAZO(ME)	0	0	0	0	0	0	0	0	0	0	0	0	0
BONOS A LARGO PLAZO(ME)	1.003	0	0	0	20	0	111	0	5	31	11	18	251
BONOS DEL TESORO(ME)	0	0	26	0	0	10	0	3	3	100	3	20.704	1.142
CEDES DEL BCB(ME)	6.147	1.989	46	0	0	0	0	0	0	0	0	0	1.406
CEDES BANCARIOS (ME)	0	0	0	0	108	0	0	0	0	0	0	0	0
CERT.DEVOLUCION DEP.(ME)	0	439	0	177	1.087	210	0	0	235	0	0	0	0
DEPOSITOS A PLAZO FIJO(ME)	6.982	1.801	7.656	552	1.362	2.184	0	2.000	0	3.930	0	11.472	9.960
LETRAS DEL TESORO(ME)	11.364	12.902	9.436	11.227	4.986	12.320	12.615	3.542	6.188	8.325	2.700	21.942	30.322
BONOS MUNICIPALES(ME)	509	0	0	0	0	0	0	0	0	0	0	0	0
SUB TOTAL (ME)	26.005	16.931	17.164	11.956	7.563	14.724	12.726	5.545	6.431	12.386	2.714	54.186	43.265
CEDES DEL BCB(MN)	4.764	0	2.062	0	0	0	408	3.657	0	1.011	1.583	0	273
CEDES BANCARIOS (MN)	0	0	0	0	0	0	0	0	0	0	0	0	0
DEPOSITOS A PLAZO FIJO(MN)	0	0	0	0	0	0	0	0	0	797	0	0	0
LETRAS DEL TESORO(MN)	0	0	0	0	44	1.055	0	0	0	8.509	7.625	387	5.318
SUB TOTAL (MN)	4.764	0	2.062	0	44	1.055	408	3.657	0	10.317	9.208	387	5.591
CEDES DEL BCB(CMV)	0	0	0	0	0	0	0	0	0	3.295	499	0	0
CEDES BANCARIOS(CMV)	0	0	0	0	0	0	0	0	0	0	0	0	0
CERT.DEVOLUCION DEP.(CMV)	0	0	0	0	0	0	0	0	0	0	0	0	0
DEPOSITOS A PLAZO FIJO(CMV)	0	0	0	0	0	0	0	0	0	0	0	0	0
LETRAS DEL TESORO(CMV)	0	0	967	0	0	0	0	0	0	0	0	0	0
SUB TOTAL (CMV)	0	0	967	0	0	0	0	0	0	3.295	499	0	0
TOTAL COMPRA VENTA	30.789	16.931	20.193	11.956	7.607	15.779	13.134	9.202	6.431	25.998	12.421	54.573	48.856
<b>REPORTO</b>													
BONOS BANCARIOS(ME)	655	1.120	875	783	524	379	6.903	7.167	6.141	6.130	2.696	4.317	6.550
BONOS BANCARIOS CVT/ACC.(M)	0	0	0	0	0	0	0	0	0	0	0	0	0
BONOS A CORTO PLAZO(ME)	0	0	0	0	0	0	0	0	0	0	0	0	0
BONOS A LARGO PLAZO(ME)	481	690	1.025	798	907	483	726	774	273	224	122	1.627	1.402
BONOS DEL TESORO(ME)	1.308	2.134	1.080	1.596	1.446	1.900	1.927	3.549	3.002	2.600	3.224	14.690	7.853
BONOS MUNICIPALES	0	0	0	0	0	0	0	0	0	0	0	0	0
CEDES DEL BCB(ME)	903	998	0	0	398	269	10	2.284	152	0	0	0	903
CEDES BANCARIOS(ME)	440	385	363	112	114	0	316	841	938	836	629	1.975	2.535
CERT.DEVOLUCION DEP.(ME)	3.648	4.861	6.001	7.022	4.564	2.005	3.414	994	0	0	0	0	0
DEPOSITOS A PLAZO FIJO(ME)	56.670	62.013	60.847	23.199	18.836	12.490	12.916	11.524	23.757	17.900	21.396	54.007	55.299
LETRAS DEL TESORO(ME)	210	3.919	0	739	1.081	1.153	2.540	18.305	22.380	16.966	20.579	54.182	56.349
SUB TOTAL (ME)	64.315	76.120	70.191	34.249	27.870	18.679	28.752	46.438	56.643	44.656	48.646	130.798	130.891
CEDES DEL BCB(MN)	619	0	4.104	0	0	0	1.219	0	0	0	0	0	25
CEDES BANCARIOS (MN)	0	723	1.214	1.217	0	0	0	0	0	0	0	0	0
DEPOSITOS A PLAZO FIJO(MN)	4.994	9.501	3.334	7.478	6.654	6.853	806	0	0	107	541	1.162	1.319
LETRAS DEL TESORO(MN)	0	0	0	1.202	551	0	0	0	1.994	4.900	15.269	10.146	24.401
SUB TOTAL (MN)	5.613	10.224	8.652	9.897	7.205	6.853	2.025	0	1.994	5.007	15.810	11.308	25.745
CEDES DEL BCB(CMV)	0	0	0	0	0	0	0	0	0	0	99	0	403
CEDES BANCARIOS (CMV)	0	0	0	0	0	0	0	0	0	0	0	0	0
CERT.DEVOLUCION DEP.(CMV)	0	0	0	0	0	0	0	0	0	0	0	0	0
DEPOSITOS A PLAZO FIJO(CMV)	0	200	0	1.500	0	0	0	0	0	0	0	0	0
LETRAS DEL TESORO(CMV)	0	0	4.764	0	0	0	0	0	0	0	0	0	0
SUB TOTAL (CMV)	0	200	4.764	1.500	0	0	0	0	0	0	99	0	403
TOTAL REPORTO	69.928	86.544	83.607	45.646	35.075	25.532	30.777	46.438	58.637	49.663	64.555	142.106	157.039
TOTAL GENERAL	100.697	103.475	103.800	57.602	42.682	41.311	43.911	55.640	65.068	75.661	76.976	196.679	205.895

FUENTE: BOLSA BOLIVIANA DE VALORES

ELABORACION: BANCO CENTRAL DE BOLIVIA-GERENCIA DE ESTUDIOS ECONOMICOS-DEPARTAMENTO DE INFORMACION Y PUBLICACIONES

CUADRO Nº 12-B

**BOLSA BOLIVIANA DE VALORES-VOLUMEN MENSUAL DE OPERACIONES  
POR INSTRUMENTO  
(Expresado en miles de dólares)**

POR INSTRUMENTO	JUL/85	AGO/85	SEP/85	OCT/85	NOV/85	DIC/85	ENE/86	FEB/86	MAR/86	ABR/86	MAY/86	JUN/86	JUL/86
BONOS BANCARIOS(ME)	656	1.120	874	783	524	379	6.903	7.167	6.142	6.130	2.696	4.367	6.731
BONOS BANCARIOS CVT/ACC.(M)	0	0	0	0	0	0	0	0	0	0	0	0	0
BONOS A CORTO PLAZO(ME)	0	0	0	0	0	0	0	0	0	0	0	0	0
BONOS A LARGO PLAZO(ME)	1.483	690	1.025	798	927	483	838	774	278	255	132	1.646	1.653
BONOS DEL TESORO(ME)	1.308	2.134	1.107	1.596	1.446	1.911	1.927	3.552	3.004	2.700	3.227	35.364	8.995
BONOS MUNICIPALES	509	0	0	0	0	0	0	0	0	0	0	0	0
CEDES DEL BCB(ME)	7.049	2.987	46	0	398	269	10	2.284	152	0	0	0	2.312
CEDES BANCARIOS (ME)	440	385	363	112	222	0	316	841	938	836	629	1.975	2.535
CERT.DEVOLUCION DEP.(ME)	3.648	5.300	6.002	7.199	5.651	2.214	3.414	994	235	0	0	0	0
DEPOSITOS A PLAZO FIJO(ME)	63.853	63.614	68.503	23.751	20.198	14.674	12.918	13.524	23.757	21.830	21.396	65.478	65.259
LETRAS DEL TESORO(ME)	11.574	16.821	9.436	11.966	6.067	13.473	15.154	22.847	28.569	25.290	23.260	76.125	86.671
<b>SUB TOTAL(ME)</b>	<b>90.320</b>	<b>93.051</b>	<b>87.356</b>	<b>46.205</b>	<b>35.433</b>	<b>33.403</b>	<b>41.478</b>	<b>51.983</b>	<b>63.075</b>	<b>57.041</b>	<b>51.360</b>	<b>184.965</b>	<b>174.156</b>
CEDES DEL BCB(MN)	5.383	0	6.166	0	0	0	1.627	3.657	0	1.011	1.583	0	296
CEDES BANCARIOS (MN)	0	723	1.214	1.217	0	0	0	0	0	0	0	0	0
DEPOSITOS A PLAZO FIJO(MN)	4.994	9.501	3.334	7.477	6.654	6.853	806	0	0	903	541	1.161	1.319
LETRAS DEL TESORO(MN)	0	0	0	1.203	595	1.055	0	0	1.993	13.410	22.894	10.533	29.719
<b>SUB TOTAL (MN)</b>	<b>10.377</b>	<b>10.224</b>	<b>10.714</b>	<b>9.897</b>	<b>7.249</b>	<b>7.908</b>	<b>2.433</b>	<b>3.657</b>	<b>1.993</b>	<b>15.324</b>	<b>25.018</b>	<b>11.694</b>	<b>31.336</b>
CEDES DEL BCB(CMV)	0	0	0	0	0	0	0	0	0	3.296	598	0	403
CEDES BANCARIOS(CMV)	0	0	0	0	0	0	0	0	0	0	0	0	0
CERT.DEVOLUCION DEP.(CMV)	0	0	0	0	0	0	0	0	0	0	0	0	0
DEPOSITOS A PLAZO FIJO(CMV)	0	200	0	1.500	0	0	0	0	0	0	0	0	0
LETRAS DEL TESORO(CMV)	0	0	5.730	0	0	0	0	0	0	0	0	0	0
<b>SUB TOTAL CMV</b>	<b>0</b>	<b>200</b>	<b>5.730</b>	<b>1.500</b>	<b>0</b>	<b>0</b>	<b>0</b>	<b>0</b>	<b>0</b>	<b>3.296</b>	<b>598</b>	<b>0</b>	<b>403</b>
<b>T O T A L</b>	<b>100.697</b>	<b>103.475</b>	<b>103.800</b>	<b>57.602</b>	<b>42.682</b>	<b>41.311</b>	<b>43.911</b>	<b>55.640</b>	<b>65.068</b>	<b>75.661</b>	<b>76.978</b>	<b>196.679</b>	<b>205.896</b>

FUENTE: BOLSA BOLIVIANA DE VALORES

ELABORACION: BANCO CENTRAL DE BOLIVIA-GERENCIA DE ESTUDIOS ECONOMICOS-DEPARTAMENTO DE INFORMACION Y PUBLICACIONES

**CUADRO N° 13****TITULOS VIGENTES AL 31 DE JULIO DE 1996**

INSTRUMENTO	TOTAL EMISION	VALOR NOMINAL
<b>RENTA FIJA (a)</b>		
Bonos Bancarios Bursátiles	12.000.000	100
Bonos Bancarios convert. en acciones	33.500.000	100
Bonos Largo Plazo	2.980.000	1.000
Bonos Largo Plazo	5.250.000	10.000
Bonos del Tesoro (BT'S)	45.000.000	1.000
<b>TOTAL RENTA FIJA</b>	<b>98.730.000</b>	
<b>RENTA VARIABLE (b)</b>		
Acciones	220.579.370	10
Acciones	289.850.700	100
Acciones	3.291.000	1.000
<b>TOTAL RENTA VARIABLE</b>	<b>513.721.070</b>	

(a) Expresado en dólares)

(b) Expresado en bolivianos)

FUENTE: BOLSA BOLIVIANA DE VALORES

ELABORACION: BANCO CENTRAL DE BOLIVIA-GERENCIA DE ESTUDIOS ECONOMICOS  
DEPARTAMENTO DE INFORMACION Y PUBLICACIONES

*SECTOR EXTERNO*



CUADRO Nº 14

## RESERVAS INTERNACIONALES DEL BANCO CENTRAL DE BOLIVIA

(En millones de dólares)

A fin de:	RESERVAS NETAS	RESERVAS BRUTAS						OBLIGACIONES				
	TOTAL	ORO	DIVISAS (3)	DEG	BONOS	CONVENIOS Y OTROS ACTIVOS	TOTAL	DEUDA EXT. DE CORTO PLAZO	F.A.R. (2)	USO DE CREDITO F.M.I.	CONVENIO DE CREDITO RECIPROCO Y OTROS	
1980	-101,9	135,5	31,2	84,9	7,2	11,5	0,7	237,4	109,0	39,4	81,6	7,4
1981	-264,2	136,4	34,2	89,3	2,9	10,0	0,0	400,6	283,1	52,5	75,5	-10,5
1982	-326,6	215,8	36,1	147,1	0,0	8,9	23,7	542,4	456,3	0,0	86,1	0,0
1983	-44,7	242,8	37,0	150,8	0,8	8,9	45,3	287,5	76,4	0,0	89,2	121,9
1984	104,0	324,6	37,9	243,5	0,0	8,3	34,9	220,6	84,4	-8,2	63,7	80,7
1985	136,2	268,9	37,8	167,1	0,6	8,4	55,0	132,7	28,5	3,6	51,3	49,3
1986	246,6	505,3	37,8	265,3	2,5	3,5	196,2	258,7	5,0	46,8	166,8	40,1
1987	168,4	413,5	37,9	162,6	0,0	3,0	210,0	245,1	25,0	34,2	166,2	19,7
1988	160,9	404,4	38,0	230,6	0,0	3,0	132,8	243,5	0,0	15,5	199,2	28,8
1989	18,6	373,3	38,0	228,4	0,0	0,0	106,9	354,7	0,0	-10,2	250,4	114,5
1990	132,3	375,7	37,9	269,3	0,7	0,0	67,8	243,4	17,7	-36,6	256,9	5,4
1991	200,3	393,0	39,5	247,4	0,1	0,0	106,0	192,7	3,2	-65,8	244,7	10,5
1992	233,4	410,4	39,5	287,1	0,1	0,0	83,7	176,9	0,0	-85,4	237,5	24,8
1993	370,9	494,3	39,7	377,8	14,0	0,0	62,8	123,4	0,0	-90,0	208,7	4,7
1994	502,4	659,0	39,6	557,5	24,7	8,8	28,3	156,6	0,0	-95,0	249,9	1,7
1995	650,2	789,6	39,6	694,8	40,0	0,3	15,0	139,4	0,0	-100,0	254,7	-15,3
ENE95	475,6	636,3	39,6	537,3	25,0	6,1	28,2	160,6	0,0	-95,0	253,1	2,6
FEB95	450,9	604,6	39,6	501,1	32,7	6,3	24,9	153,8	0,0	-95,0	252,8	-4,0
MAR95	465,3	626,3	39,6	521,9	41,9	0,3	22,5	161,0	0,0	-95,0	260,2	-4,2
ABR95	411,4	579,5	39,6	475,3	42,5	0,3	21,8	168,1	0,0	-95,0	264,0	-0,9
MAY95	452,9	623,1	39,6	519,0	42,4	0,3	21,8	170,2	0,0	-95,0	263,3	1,9
JUN95	457,6	618,1	39,6	515,9	42,0	0,3	20,3	160,5	0,0	-95,0	254,5	1,0
JUL95	517,0	672,0	39,6	570,0	41,8	0,3	20,3	155,1	0,0	-95,0	253,5	-3,4
AGO95	516,3	657,4	39,6	557,3	39,9	0,3	20,3	141,1	0,0	-95,0	238,6	-2,5
SEP95	550,0	691,6	39,6	591,0	40,4	0,3	20,3	141,6	0,0	-95,0	238,2	-1,6
OCT95	546,8	683,1	39,6	582,6	40,3	0,3	20,3	136,3	0,0	-100,0	237,4	-1,1
NOV95	563,3	688,6	39,6	591,1	40,0	0,3	17,5	125,3	0,0	-100,0	235,8	-10,6
DIC95	650,2	789,6	39,6	694,8	40,0	0,3	15,0	139,4	0,0	-100,0	254,7	-15,3
ENE96	684,1	833,4	39,6	740,3	39,1	0,0	14,4	149,4	0,0	-100,0	249,0	0,3
FEB96	721,6	872,0	39,6	777,3	40,6	0,0	14,4	150,4	0,0	-100,0	249,0	1,4
MAR96	732,6	874,9	39,6	780,7	40,2	0,0	14,4	142,3	0,0	-100,0	243,1	-0,8
ABR96	780,6	944,4	39,6	851,1	40,1	0,0	13,6	163,8	0,0	-100,0	263,5	0,3
MAY96	823,0	983,9	39,6	890,8	39,9	0,0	13,6	160,9	0,0	-100,0	262,2	-1,3
JUN96	850,9	995,1	39,6	902,2	39,8	0,0	13,5	144,3	0,0	-100,0	255,7	-11,4
JUL96	876,4	1.030,0	39,6	921,6	40,3	15,0	13,5	153,6	0,0	-100,0	258,9	-5,3

FUENTE: BANCO CENTRAL DE BOLIVIA - GERENCIA DE ESTUDIOS ECONOMICOS  
SUBGERENCIA DEL SECTOR Y ENDEUDAMIENTO EXTERNOS

(1) : Incluyen renovación del crédito SWAP del tesoro de los EEUU por 75 millones de \$us y 10 millones de Pesos Andinos en las Reservas Brutas

(2) : Desde el 11 de marzo de 1991 FLAR.

(3) : A partir de NOV/94, se incluyen T-Bill y T-Note en divisas.



**BOLIVIA: ESTADO DE LA DEUDA EXTERNA PUBLICA A MEDIANO Y LARGO PLAZO  
AL 31 DE JULIO DE 1996 - EN MILLONES DE US\$.  
- POR ACREEDOR -**

ACREEDOR	1 SALDO 31-12-95	2 DESEM- BOLSOS	3 AMORTI- ZACION EFFECTIVA	4 INTERES Y COMIS.	5 AMORTIZACION REPROGRAMADA Y/O CONDONADA	6 ALVIO	7 VARIACION CAMBIARIA	8 SALDO AL 31-07-96	9 PARTICIP. S/SALDO %	10 MORA CAPITAL INTERES	11 TRANSF. NETAS	12 SALDO POR DESEMBO.	
<b>A. MULTILATERAL</b>	2.674,7	126,9	72,2	62,5	0,0	0,0	-51,7	2.677,7	60,2	0,0	0,0	-7,8	1.308,1
BID	1.439,2	39,3	36,5	35,9	0,0	0,0	-32,8	1.409,2	31,7	0,0	0,0	-33,1	557,1
IDA	770,2	48,3	1,4	2,8	0,0	0,0	-9,3	807,8	18,2	0,0	0,0	44,1	425,0
BIRF	94,6	0,0	9,9	9,8	0,0	0,0	-9,0	75,7	1,7	0,0	0,0	-19,7	0,0
CAF	258,7	32,6	19,5	10,7	0,0	0,0	0,0	271,8	6,1	0,0	0,0	2,4	163,6
FONPLATA	57,2	3,0	2,3	2,5	0,0	0,0	0,0	57,9	1,3	0,0	0,0	-1,8	122,4
FIDA	33,6	2,6	1,3	0,4	0,0	0,0	-0,5	34,4	0,8	0,0	0,0	0,9	21,6
OTROS	21,2	1,1	1,3	0,4	0,0	0,0	-0,1	20,9	0,4	0,0	0,0	-0,6	18,4
<b>B. BILATERAL (*)</b>	1.816,5	38,6	6,9	24,0	350,1	294,7	-50,9	1.741,9	39,1	13,3	2,9	7,7	175,6
JAPON	568,4	3,7	0,0	5,9	43,0	60,0	-27,8	561,3	12,6	0,0	0,0	-2,2	22,2
ALEMANIA	448,8	25,2	0,0	4,8	0,0	0,0	-11,4	462,6	10,4	0,0	0,0	20,4	108,6
BELGICA	165,3	0,0	1,6	2,1	104,7	100,9	-4,9	155,0	3,5	1,5	0,0	-3,7	0,0
FRANCIA	93,3	0,0	0,0	1,9	63,1	35,0	-2,9	62,3	1,4	0,0	0,0	-1,9	9,2
EE.UU.	97,6	0,0	0,5	2,7	11,4	15,4	0,0	101,1	2,3	0,0	0,1	-3,2	10,0
AUSTRIA	92,8	0,0	0,0	0,4	62,8	62,8	-2,6	90,2	2,0	0,7	0,3	-0,4	0,0
REINO UNIDO	55,8	0,0	0,0	1,4	48,3	20,6	0,0	28,1	0,6	0,0	0,0	-1,4	0,0
ESPAÑA	99,5	9,1	0,9	2,4	0,0	0,0	0,0	107,7	2,4	0,0	0,0	5,8	12,2
BRASIL	21,9	0,0	0,0	0,0	0,0	0,0	0,0	21,9	0,5	8,4	1,2	0,0	0,0
OTROS	173,1	0,6	3,9	2,4	16,8	0,0	-1,3	151,7	3,4	2,7	1,3	-5,7	13,4
<b>C. PRIVADO</b>	32,1	1,4	2,9	0,2	0,0	0,0	0,0	30,6	0,7	5,0	12,1	-1,7	15,6
<b>TOTAL (A+B+C)</b>	4.523,3	166,9	82,0	86,7	350,1	294,7	-102,6	4.450,2	100,0	18,3	15,0	-1,8	1.499,3

FUENTE: BANCO CENTRAL DE BOLIVIA - GERENCIA DE ASUNTOS INTERNACIONALES

ELABORACION: BANCO CENTRAL DE BOLIVIA - GERENCIA DE ESTUDIOS ECONOMICOS - DPTO.DE INFORMACION Y PUBLICACIONES

NOTAS:

8 = 1+2-3-5+6+7

11 = 2-3-4

5 = Incluye: condonación Dinamarca, Polonia y Checoslovaquia,  
Reprogramación C.Paris V(EEUU y Japón) y C.Paris VI(Bélgica,  
Austria, Inglaterra, Francia).

CUADRO Nº 17

**BOLIVIA: ESTADO DE LA DEUDA EXTERNA PUBLICA A MEDIANO Y LARGO PLAZO  
AL 31 DE JULIO DE 1996 - EN MILLONES DE US\$ (p)  
- POR DEUDOR -**

DEUDOR	1	2	3	4	5	6	7	8	9	9		11	12
	SALDO 31-12-95	DESEM- BOLSOS	AMORTI- ZACION EFECTIVA	INTERES Y COMIS.	AMORTIZACION REPROGRAMADA Y/O CONDONADA	ALVIO	VARIACION CAMBIARIA	SALDO AL 31-07-96	PARTICIP. S/SALDO %	MORA CAPITAL	INTERES	TRANSF. NETAS	SALDO POR DESEMB.
<i>PROVEEDOR DE FONDOS</i>													
T.G.N.	3.030,5	116,3	40,4	54,0	350,1	294,7	-70,7	2.980,3	67,0	18,2	15,0	21,9	1.097,2
B.C.B.	597,6	1,0	9,7	11,7	0,0	0,0	-15,7	573,2	12,9	0,0	0,0	-20,4	80,0
Y.P.F.B.	393,4	15,7	23,0	13,0	0,0	0,0	-8,1	378,0	8,5	0,0	0,0	-20,3	0,6
E.N.D.E.	43,6	18,4	0,6	1,6	0,0	0,0	-2,7	58,7	1,3	0,0	0,0	16,2	47,9
S.A.M.A.P.A.	32,7	0,0	0,4	0,2	0,0	0,0	-0,4	31,9	0,7	0,0	0,0	-0,6	0,0
A.A.S.A.N.A.	26,3	0,6	0,7	1,1	0,0	0,0	-0,7	25,5	0,6	0,0	0,0	-1,2	9,3
E.N.F.E.	37,0	1,4	0,0	0,2	0,0	0,0	-0,9	37,5	0,8	0,0	0,0	1,2	5,1
E.N.T.E.L.	18,5	0,1	2,1	0,4	0,0	0,0	0,0	16,5	0,4	0,0	0,0	-2,4	0,0
B.I.S.A.	15,8	0,0	0,5	0,2	0,0	0,0	-0,1	15,2	0,3	0,0	0,0	-0,7	0,0
F.N.D.R.	62,8	4,4	0,0	0,8	0,0	0,0	-1,5	65,7	1,5	0,0	0,0	3,6	70,3
FONDESIF	51,0	0,0	0,0	0,0	0,0	0,0	0,0	51,0	1,1	0,0	0,0	0,0	49,0
OTROS	214,1	9,0	4,6	3,5	0,0	0,0	-1,8	216,7	4,9	0,1	0,0	0,9	139,9
<b>TOTAL</b>	<b>4.523,3</b>	<b>166,9</b>	<b>82,0</b>	<b>86,7</b>	<b>350,1</b>	<b>294,7</b>	<b>-102,6</b>	<b>4.450,2</b>	<b>100,0</b>	<b>18,3</b>	<b>15,0</b>	<b>-1,8</b>	<b>1.499,3</b>

FUENTE: BANCO CENTRAL DE BOLIVIA - GERENCIA DE ASUNTOS INTERNACIONALES

ELABORACION : BANCO CENTRAL DE BOLIVIA - GERENCIA DE ESTUDIOS ECONOMICOS - DPTO.DE INFORMACION Y PUBLICACIONES

NOTAS:

8 = 1+2-3-5+6+7

11 = 2-3-4

5 = Incluye condonación Dinamarca, Polonia y Checoslovaquia, y Reprogramación Club Paris V (EEUU y Japón) y C. Paris VI(Bélgica)

(p) preliminar

*TIPO DE CAMBIO*

*TASAS Y PRECIOS*





**PROMEDIO DEL TIPO DE CAMBIO DEL DOLAR NORTEAMERICANO EN EL MERCADO OFICIAL Y PARALELO**  
(En bolivianos por dólar americano) (1)

FIN DE PERIODO	MERCADO OFICIAL				MERCADO PARALELO (A)				VIGENTE A PARTIR DE:	No. CIRCULAR GERENCIA FISCALIZACION B.C.B.	D.S 6 R.D.
	COMPRA	TASA DEVALUATORIA (%)	VENTA	TASA DEVALUATORIA (%)	COMPRA	TASA DEVALUATORIA (%)	VENTA	TASA DEVALUATORIA (%)			
De 1963 a 1971	11,88		12,00						1.ENE.63		D.S. 06161
De 1972 a 1978	20,00	40,63	20,40	41,18					31.OCT.72	31/10/72	D.S. 10550
De 1979 a 1981	24,51	18,40	25,00	18,40					6.DIC.79	729/12/79	
1982	67,09	63,47	68,42	63,46	174,00		178,44				
1983	246,67	72,80	251,70	72,82	647,25	73,12	695,42	74,34			
1984	2.720,17	90,93	2.852,55	91,18	7.897,17	91,80	8.202,50	91,52			
1985	446.467,58	99,39	450.420,00	99,37	680.103,42	98,84	704.021,33	98,83			
1986	1.916.683,50	76,71	1.917.512,67	76,51	1.948.083,17	65,09	1.969.569,83	64,26			
1987	2,0565	6,80	2,0565	6,76	2,0572	5,30	2,0761	5,13			
1988	2,3503	12,50	2,3503	12,50	2,3486	12,41	2,3680	12,32			
1989	2,6833	12,41	2,6916	12,68	2,6907	12,71	2,7101	12,63			
1990	3,1626	15,16	3,1726	15,16	3,1630	14,93	3,1844	14,89			
1991	3,5750	11,54	3,5850	11,50	3,5751	11,53	3,5967	11,46			
1992	3,8956	8,23	3,9056	8,21	3,8957	8,23	3,9175	8,19			
1993	4,2616	8,59	4,2716	8,57	4,2616	8,58	4,2816	8,50			
1994	4,6155	7,67	4,6255	7,65	4,6155	7,67	4,6355	7,64			
1995	4,7962	3,77	4,8062	3,76	4,7962	3,77	4,8162	3,75			
ENE95	4,7103	0,33	4,7203	0,33	4,7103	0,33	4,7303	0,33			
FEB95	4,7207	0,22	4,7307	0,22	4,7207	0,22	4,7407	0,22			
MAR95	4,7390	0,39	4,7490	0,39	4,7390	0,39	4,7590	0,38			
ABR95	4,7607	0,46	4,7707	0,45	4,7607	0,46	4,7807	0,45			
MAY95	4,7568	-0,08 (R)	4,7668	-0,08 (R)	4,7568	-0,08 (R)	4,7768	-0,08 (R)			
JUN95	4,7777	0,44	4,7877	0,44	4,7777	0,44	4,7977	0,44			
JUL95	4,7948	0,36	4,8048	0,36	4,7948	0,36	4,8148	0,36			
AGO95	4,8184	0,49	4,8284	0,49	4,8184	0,49	4,8384	0,49			
SEP95	4,8417	0,48	4,8517	0,48	4,8417	0,48	4,8617	0,48			
OCT95	4,8532	0,24	4,8632	0,24	4,8532	0,24	4,8732	0,24			
NOV95	4,8723	0,39	4,8823	0,39	4,8723	0,39	4,8923	0,39			
DIC95	4,9087	0,74	4,9187	0,74	4,9087	0,74	4,9287	0,74			
PROMEDIO (B)	4,7962		4,8062		4,7962		4,8162				
ENE96	4,9494	0,82	4,9594	0,82	4,9494	0,82	4,9694	0,82			
FEB96	4,9710	0,43	4,9810	0,43	4,9710	0,43	4,9910	0,43			
MAR96	4,9935	0,45	5,0035	0,45	4,9935	0,45	5,0135	0,45			
ABR96	5,0207	0,54	5,0307	0,54	5,0207	0,54	5,0407	0,54			
MAY96	5,0510	0,60	5,0610	0,60	5,0510	0,60	5,0710	0,60			
JUN96	5,0567	0,11	5,0667	0,11	5,0567	0,11	5,0767	0,11			
JUL96	5,0845	0,55	5,0945	0,55	5,0845	0,55	5,1045	0,54			

FUENTE: BANCO CENTRAL DE BOLIVIA - GERENCIA DE ESTUDIOS ECONOMICOS - SUBGERENCIA DEL SECTOR Y ENDEUDAMIENTO EXTERNOS - DEPTO. BALANZA DE PAGOS  
ELABORACION: BANCO CENTRAL DE BOLIVIA - GERENCIA DE ESTUDIOS ECONOMICOS - SUBGERENCIA DEL SECTOR MONETARIO - DEPTO. PROGRAMA MONETARIO

(1) : Hasta diciembre de 1986, el tipo de cambio fue Pesos bolivianos (\$b.) por dólar americano (\$us.) por Ley 901 del 28 de noviembre de 1986  
1 boliviano = 1.000.000 pesos bolivianos

(A) : Sólo es de referencia

(B) : Promedio anual de cotizaciones diarias

(R) : Revaluación

NOTA: En los periodos comprendidos entre 1963 - 1971, 1972 - 1978 y 1979 - 1981, el tipo de cambio se mantuvo sin variación para todo el año



CUADRO Nº 21

TIPO DE CAMBIO OFICIAL, PARALELO Y BRECHA CAMBIARIA POR PAISES LIMITROFES  
PROMEDIO MENSUAL

(En moneda nacional por unidad de dólar americano)

PAIS (1)	TIPO DE CAMBIO	1995:										1996:						
		ABR.	MAY.	JUN.	JUL.	AGO.	SEP.	OCT.	NOV.	DIC.	ENE.	FEB.	MAR.	ABR.	MAY.	JUN.	JUL.	
ARGENTINA (3)	OFIC.	COMPRA	1,00	1,00	1,00	1,00	1,00	1,00	1,00	1,00	1,00	1,00	1,00	1,00	1,00	1,00	1,00	1,00
		VENTA	1,00	1,00	1,00	1,00	1,00	1,00	1,00	1,00	1,00	1,00	1,00	1,00	1,00	1,00	1,00	1,00
		PROMEDIO	1,00	1,00	1,00	1,00	1,00	1,00	1,00	1,00	1,00	1,00	1,00	1,00	1,00	1,00	1,00	1,00
	PAR.	COMPRA	1,00	1,00	1,00	1,00	1,00	1,00	1,00	1,00	1,00	1,00	1,00	1,00	1,00	1,00	1,00	1,00
		VENTA	1,00	1,00	1,00	1,00	1,00	1,00	1,00	1,00	1,00	1,00	1,00	1,00	1,00	1,00	1,00	1,00
		PROMEDIO	1,00	1,00	1,00	1,00	1,00	1,00	1,00	1,00	1,00	1,00	1,00	1,00	1,00	1,00	1,00	1,00
	BRECHA	COMPRA	0,12	0,00	-0,08	-0,08	-0,01	-0,09	-0,09	-0,04	-0,01	-0,09	-0,08	-0,04	-0,07	-0,05	0,02	0,02
		VENTA	0,14	0,03	-0,06	-0,06	0,02	-0,08	-0,07	-0,02	0,10	-0,07	-0,07	-0,02	-0,05	-0,03	0,02	0,01
		PROMEDIO	0,13	0,02	-0,07	-0,07	0,00	-0,08	-0,08	-0,03	0,00	-0,08	-0,07	-0,03	-0,06	-0,04	0,02	0,02
BOLIVIA	OFIC.	COMPRA	4,76	4,76	4,78	4,79	4,82	4,84	4,85	4,87	4,91	4,95	4,97	4,99	5,02	5,05	5,08	5,08
		VENTA	4,77	4,77	4,79	4,80	4,83	4,85	4,86	4,88	4,92	4,96	4,98	5,00	5,03	5,06	5,07	5,09
		PROMEDIO	4,77	4,76	4,78	4,80	4,82	4,85	4,86	4,88	4,91	4,95	4,96	5,00	5,02	5,06	5,08	5,09
	PAR.	COMPRA	4,78	4,76	4,78	4,79	4,82	4,84	4,85	4,87	4,91	4,95	4,97	4,99	5,02	5,05	5,08	5,08
		VENTA	4,78	4,78	4,80	4,81	4,84	4,86	4,87	4,89	4,93	4,97	4,99	5,01	5,04	5,07	5,08	5,10
		PROMEDIO	4,77	4,77	4,79	4,80	4,83	4,85	4,86	4,88	4,92	4,96	4,98	5,00	5,03	5,06	5,07	5,09
	BRECHA	COMPRA	0,00	0,00	0,00	0,00	0,00	0,00	0,00	0,00	0,00	0,00	0,02	0,00	-0,01	0,00	0,00	0,00
		VENTA	0,21	0,21	0,21	0,21	0,21	0,21	0,21	0,20	0,20	0,20	0,20	0,19	0,20	0,20	0,20	0,20
		PROMEDIO	0,10	0,11	0,10	0,10	0,10	0,10	0,10	0,10	0,10	0,10	0,11	0,10	0,09	0,10	0,10	0,10
BRASIL (4)(5)	OFIC.	COMPRA	0,90	0,90	0,91	0,93	0,94	0,95	0,96	0,96	0,97	0,97	0,98	0,98	0,99	0,99	1,00	1,01
		VENTA	0,91	0,90	0,91	0,93	0,94	0,95	0,96	0,96	0,97	0,97	0,98	0,98	0,99	0,99	1,00	1,01
		PROMEDIO	0,90	0,90	0,91	0,93	0,94	0,95	0,96	0,96	0,97	0,97	0,98	0,98	0,99	0,99	1,00	1,01
	PAR.	COMPRA	0,89	0,88	0,90	0,92	0,93	0,95	0,95	0,96	0,96	0,98	0,98	0,98	0,99	1,01	1,02	1,02
		VENTA	0,90	0,89	0,91	0,92	0,94	0,96	0,96	0,97	0,99	0,99	0,98	0,99	1,00	1,02	1,02	1,03
		PROMEDIO	0,90	0,88	0,90	0,92	0,94	0,95	0,96	0,96	0,98	0,98	0,98	0,99	0,99	1,01	1,02	1,03
	BRECHA	COMPRA	-1,30	-1,85	-1,19	-1,11	-0,77	0,12	-0,81	0,06	1,27	0,77	-0,05	-0,21	-0,06	1,41	1,84	1,36
		VENTA	-0,51	-1,23	-0,49	-0,67	-0,28	0,49	-0,18	0,30	1,94	1,34	0,19	0,22	0,52	2,30	2,34	2,31
		PROMEDIO	-0,90	-1,54	-0,84	-0,89	-0,53	0,31	-0,39	0,18	1,60	1,06	0,07	0,00	0,23	1,90	1,97	1,82
CHILE	OFIC.	COMPRA	393,19	376,37	372,91	377,75	387,46	394,80	406,96	408,40	408,12	407,08	410,45	410,93	408,50	405,71	409,42	410,40
		VENTA	393,51	376,84	373,41	378,14	387,92	395,26	407,46	408,90	408,58	407,54	410,95	411,27	408,80	406,02	409,72	410,70
		PROMEDIO	393,35	376,60	373,16	377,95	387,69	395,03	407,21	408,65	408,35	407,31	410,70	411,10	408,65	405,86	409,57	410,55
	PAR.	COMPRA	392,75	374,07	372,35	375,95	385,03	392,45	403,70	411,59	407,83	407,08	410,76	410,94	408,54	405,72	409,42	410,40
		VENTA	396,38	380,37	374,60	378,92	389,74	395,79	407,93	413,06	409,17	407,91	411,25	411,37	409,02	406,22	409,92	410,90
		PROMEDIO	394,56	377,22	373,47	377,43	387,39	394,12	405,82	412,33	408,50	407,49	411,01	411,16	408,78	405,97	409,67	410,65
	BRECHA	COMPRA	-0,11	-0,61	-0,15	-0,47	-0,62	-0,60	-0,80	0,78	-0,07	-0,06	0,08	0,00	0,01	0,00	0,00	0,00
		VENTA	0,72	0,94	0,32	0,20	0,47	0,13	0,12	1,02	0,15	0,09	0,07	0,02	0,05	0,05	0,05	0,05
		PROMEDIO	0,31	0,16	0,08	-0,13	-0,08	-0,23	-0,34	0,90	0,04	0,04	0,08	0,02	0,03	0,03	0,02	0,02
PERU (2)	OFIC.	COMPRA	2,25	2,24	2,24	2,24	2,24	2,24	2,24	2,24	2,24	2,24	2,24	2,24	2,24	2,24	2,44	2,44
		VENTA	2,27	2,25	2,25	2,25	2,25	2,25	2,25	2,25	2,25	2,25	2,25	2,25	2,25	2,25	2,44	2,45
		PROMEDIO	2,26	2,25	2,25	2,25	2,25	2,25	2,25	2,25	2,25	2,25	2,25	2,25	2,25	2,25	2,44	2,45
	PAR.	COMPRA	2,26	2,24	2,24	2,24	2,24	2,24	2,24	2,24	2,24	2,24	2,24	2,24	2,24	2,24	2,44	2,44
		VENTA	2,27	2,25	2,25	2,25	2,25	2,25	2,25	2,25	2,25	2,25	2,25	2,25	2,25	2,25	2,44	2,45
		PROMEDIO	2,26	2,25	2,25	2,25	2,25	2,25	2,25	2,25	2,25	2,25	2,25	2,25	2,25	2,25	2,44	2,45
	BRECHA	COMPRA	0,30	0,02	0,00	0,00	0,00	0,00	0,00	0,00	0,00	0,00	0,00	0,00	0,00	0,00	0,01	0,00
		VENTA	-0,07	0,00	0,00	0,00	0,00	0,00	-0,03	0,00	0,00	0,00	0,00	0,00	0,00	0,00	0,00	0,00
		PROMEDIO	0,11	0,01	0,00	0,00	0,00	0,00	0,00	0,00	0,00	0,00	0,00	0,00	0,00	0,00	0,00	0,00

FUENTE: AGENCIA REUTERS.  
ELABORACION: BANCO CENTRAL DE BOLIVIA - GERENCIA DE ESTUDIOS ECONOMICOS  
SUBGERENCIA DEL SECTOR Y ENDEUDAMIENTO EXTERNOS

NOTAS:

- (1) En Pesos Argentinos para la Argentina, Real para el Brasil  
Pesos Chilenos para Chile y Nuevo Sol para el Perú
- (2) A partir de enero 1991, se eliminan 6 dígitos en la moneda peruana
- (3) A partir de enero 1992, se eliminan 4 dígitos en la moneda argentina
- (4) A partir de agosto 1993, se eliminan 3 dígitos en la moneda del Brasil
- (5) A partir de julio 1994, se eliminan 3 dígitos en la nueva moneda del Brasil, el Real.

CUADRO N° 22

INDICES DEL TIPO DE CAMBIO EFECTIVO Y REAL  
CON RESPECTO A LOS PRINCIPALES SOCIOS COMERCIALES DE BOLIVIA  
DIC 1987 = 100

		ARGENTINA	BRASIL	CHILE	PERU	EE.UU.	ALEMANIA	GRAN BRETAÑA	JAPON	INDICE REER
1989	DIC	50,5894	58,5505	107,2361	251,1240	104,0440	93,5858	93,8381	84,8998	85,1
1990	DIC	237,9901	117,1309	121,2182	445,7422	104,9994	103,3650	117,3032	89,1039	127,5
1991	DIC	242,7106	102,6014	124,5578	559,9429	105,0632	102,8711	115,3843	95,6579	126,6
1992	DIC	283,1509	95,8087	136,0939	510,6438	107,2665	99,4605	94,9308	96,3781	125,6
1993	DIC	303,9292	113,5960	134,0140	544,6982	110,1595	96,4083	94,7110	108,5680	133,3
1994	DIC	302,0471	150,8360	147,8858	598,2840	109,3447	106,6622	99,3636	118,4890	144,6
1995	DIC	288,8080	155,6474	151,5110	577,5694	104,7285	109,1093	94,3305	106,6557	141,0
1995	ENE	308,2895	158,1050	152,2143	596,6149	109,5352	109,8162	101,0511	119,6828	147,3
	FEB	305,9259	160,3641	149,3485	586,7501	109,1901	113,0366	100,1132	120,1233	147,5
	MAR	304,2948	151,9708	152,1603	589,0277	109,4875	119,4679	102,8533	130,1937	148,3
	ABR	301,0286	151,6921	157,3457	589,3757	108,1308	117,9473	101,9220	136,8548	148,0
	MAY	300,3086	157,9476	162,8550	592,1997	108,0418	117,3660	101,2575	138,1084	149,3
	JUN	299,4922	156,7128	164,7074	600,3689	108,2898	117,8666	101,1053	135,6475	149,1
	JUL	299,5519	156,6102	161,3094	599,0300	107,7273	117,7827	101,1200	129,4962	148,0
	AGO	299,1413	154,3291	159,2479	604,2664	108,1370	111,2194	97,8402	115,8324	145,1
	SEP	299,3314	155,9844	159,5611	606,3088	108,2015	114,8469	100,0087	115,8836	146,4
	OCT	294,8068	154,6374	150,5316	591,8315	106,3805	113,2562	98,3676	110,1287	143,2
	NOV	291,3346	155,9342	149,9173	579,6885	105,5527	109,7435	94,1983	109,3366	141,7
	DIC	288,8080	155,6474	151,5110	577,5694	104,7285	109,1093	94,3305	106,6557	141,0
1996	ENE	288,1402	157,0835	149,0988	572,5228	104,3870	104,6776	91,3204	102,2187	139,2
	FEB	280,1202	152,5583	146,1934	567,3576	102,3155	104,2825	91,0772	101,1853	136,8
	MAR	279,8928	152,4778	148,1561	578,3447	103,1122	104,2645	91,3376	99,9678	137,2
	ABR	282,7495	154,8550	152,9597	583,8714	104,4597	101,7079	92,0946	102,8129	138,7
	MAY	282,7382	155,7781	153,8485	578,2549	104,6600	102,3213	92,0104	103,3182	139,0 (p)
	JUN	281,8024	156,3434	153,6184	563,8729	104,7851	101,9952	93,9309	98,6712	138,6 (p)
	JUL	281,9700	157,6059	152,2148	569,6616	104,5037	105,6471	94,0951	100,4719	139,4 (p)
PARTICIPACION NORMALIZADA EN EL COMERCIO EXT.		13,15	19,09	4,40	4,45	31,43	9,25	9,68	8,55	100,00

ELABORACION : BANCO CENTRAL DE BOLIVIA - GERENCIA DE ESTUDIOS ECONOMICOS - SUBGERENCIA DE INVESTIGACION Y ANALISIS.

FUENTE : INE - REVISTA THE ECONOMIST - AGENCIA REUTER - PERIODICO LA GACETA MERCANTIL DE BRASIL

- NOTAS
- 1.- Modelo de Tipo de Cambio Efectivo y Real (REER), en base al tipo de cambio paralelo de fin de periodo e índices de precios al consumidor.
  - 2.- El índice con respecto a cada país refleja el índice del tipo de cambio paralelo de ese país dividido por el tipo de cambio paralelo de Bolivia; deflactado por el cociente de los respectivos índices de precios al consumidor de ese país y de Bolivia. ( Diciembre 1987 es la base de todos los índices ). El índice REER es el promedio geométrico de los índices de los ocho principales socios comerciales de Bolivia, por la participación comercial porcentual de cada uno de ellos.
  - 3.- Índices del tipo de cambio efectivo y real por encima de 100, implican ganancia de competitividad del país respecto del mes del año base, por el contrario, índices menores a 100, reflejan pérdida de competitividad respecto al mes del año base, en relación a los principales socios comerciales.
  - 4.- Las cifras de los índices de precios fueron revisadas con estadísticas oficiales, por lo que el REER difiere con relación a publicaciones anteriores.

(p) = preliminar

CUADRO Nº 23

COTIZACION DE MONEDAS EXTRANJERAS (1)  
(Fin de periodo)  
(En dólares por unidad monetaria)

Fin de:	EE.UU. \$us.	Gran Breñaña £	Alemania DM	Francia FR.F.	Japón YEN	Italia Lira	Bélgica Fr.B.	Suiza Fr.S.	Suecia Kr.S.	España Pta.	Argentina \$ Arg.	Brasil Cr. \$	Chile \$	Perú \$/p
1980	1,00	2,36	0,51	0,22	0,00	0,0012	0,03	0,57	0,23	0,01	0,0005	0,02	0,0257	0,00
1981	1,00	1,88	0,44	0,17	0,00	0,0008	0,03	0,54	0,18	0,01	0,0001	0,01	0,0257	0,00
1982	1,00	1,62	0,42	0,15	0,00	0,0007	0,02	0,50	0,14	0,01	0,0000	0,00	0,0139	0,00
1983	1,00	1,42	0,36	0,12	0,00	0,0006	0,02	0,45	0,12	0,01	0,0500 (2)	0,00	0,0117	0,00
1984	1,00	1,17	0,32	0,10	0,00	0,0005	0,02	0,39	0,11	0,01	0,0070	0,00	0,0085	0,00
1985	1,00	1,43	0,40	0,13	0,00	0,0006	0,02	0,47	0,13	0,01	1,2500 (3)	0,00	0,0056	0,00
1986	1,00	1,44	0,51	0,15	0,00	0,0007	0,02	0,61	0,15	0,01	0,8197	0,07 (5)	0,0049	0,07 (4)
1987	1,00	1,86	0,63	0,19	0,01	0,0009	0,03	0,77	0,17	0,01	0,2865	0,02	0,0043	0,05
1988	1,00	1,79	0,56	0,16	0,01	0,0008	0,03	0,66	0,16	0,01	0,0753	0,00	0,0040	0,00
1989	1,00 (7)	1,60	0,59	0,17	0,01	0,0008	0,03	0,65	0,16	0,01	0,0005	0,09 (6)	0,0035	0,00
1990	1,00	1,92	0,67	0,20	0,01	0,0009	0,03	0,78	0,18	0,01	0,0002	0,01	0,0028	0,00
1991	1,00	1,87	0,66	0,19	0,01	0,0009	0,03	0,74	0,18	0,01	0,0001	0,00	0,0025	1,05 (8)
1991	1,00	1,51	0,62	0,18	0,01	0,0007	0,03	0,68	0,14	0,01	0,9976 (9)	0,00	0,0024	0,63
1993	1,00	1,47	0,58	0,17	0,01	0,0006	0,03	0,67	0,12	0,01	0,9991	0,00	0,0023	0,46
1994	1,00	1,56	0,64	0,19	0,01	0,0006	0,03	0,76	0,13	0,01	0,9999	1,17 (10)	0,0025	0,46
1995	1,00	1,54	0,69	0,20	0,01	0,0006	0,03	0,86	0,15	0,01	0,9980	1,03	0,0025	0,45
ENE95	1,00	1,59	0,66	0,19	0,01	0,0006	0,03	0,79	0,13	0,01	0,9979	1,18	0,0024	0,46
FEB95	1,00	1,59	0,68	0,19	0,01	0,0006	0,03	0,80	0,14	0,01	0,9979	1,18	0,0024	0,45
MAR95	1,00	1,60	0,71	0,20	0,01	0,0006	0,03	0,85	0,13	0,01	0,9979	1,10	0,0025	0,44
ABR95	1,00	1,61	0,72	0,20	0,01	0,0006	0,04	0,88	0,14	0,01	0,9979	1,09	0,0026	0,44
MAY95	1,00	1,60	0,72	0,20	0,01	0,0006	0,03	0,87	0,14	0,01	0,9979	1,10	0,0027	0,45
JUN95	1,00	1,59	0,72	0,21	0,01	0,0006	0,04	0,87	0,14	0,01	0,9979	1,09	0,0027	0,45
JUL95	1,00	1,60	0,72	0,21	0,01	0,0006	0,04	0,87	0,14	0,01	0,9979	1,07	0,0027	0,45
AGO95	1,00	1,54	0,68	0,20	0,01	0,0006	0,03	0,82	0,14	0,01	0,9979	1,05	0,0027	0,45
SEP95	1,00	1,58	0,70	0,20	0,01	0,0006	0,03	0,87	0,14	0,01	0,9979	1,05	0,0027	0,45
OCT95	1,00	1,57	0,71	0,20	0,01	0,0006	0,03	0,88	0,15	0,01	0,9979	1,04	0,0024	0,45
NOV95	1,00	1,53	0,69	0,20	0,01	0,0006	0,03	0,86	0,15	0,01	0,9980	1,04	0,0024	0,45
DIC95	1,00	1,54	0,69	0,20	0,01	0,0006	0,03	0,86	0,15	0,01	0,9980	1,03	0,0025	0,45
ENE96	1,00	1,50	0,67	0,19	0,01	0,0006	0,03	0,82	0,14	0,01	0,9980	1,02	0,0024	0,4455
FEB96	1,00	1,53	0,68	0,20	0,01	0,0006	0,03	0,84	0,15	0,01	0,9980	1,02	0,0024	0,4455
MAR96	1,00	1,52	0,68	0,20	0,01	0,0006	0,03	0,84	0,15	0,01	0,9980	1,01	0,0024	0,4455
ABR96	1,00	1,50	0,65	0,19	0,01	0,0006	0,03	0,81	0,15	0,01	0,9980	1,01	0,0025	0,4455
MAY96	1,00	1,53	0,65	0,19	0,01	0,0006	0,03	0,79	0,15	0,01	0,9981	1,00	0,0024	0,4131
JUN96	1,00	1,55	0,66	0,19	0,01	0,0007	0,03	0,80	0,15	0,01	0,9983	1,00	0,0024	0,4084
JUL96	1,00	1,55	0,68	0,20	0,01	0,0007	0,03	0,83	0,15	0,01	0,9981	0,99	0,0024	0,4064

FUENTE: BANCO CENTRAL DE BOLIVIA - GERENCIA DE ESTUDIOS ECONOMICOS

ELABORACION: BANCO CENTRAL DE BOLIVIA - GERENCIA DE ESTUDIOS ECONOMICOS-SUBGERENCIA DEL SECTOR Y ENDEUDAMIENTO EXTERNOS.

(1) : Tipos de venta oficiales a la vista fijados por el Banco Central de Bolivia

(2) : A partir del 1ro. de junio de 1983 se establece una nueva unidad monetaria, el "Peso argentino" equivalente a 10.000.- Pesos antiguos

(3) : A partir del 14 de junio de 1985, se establece el Austral como nueva unidad monetaria equivalente 1.000 Pesos Argentinos a un Austral.

(4) : A partir del 24 de enero de 1986 se establece el Inti como nueva unidad monetaria equivalente 1.000 Soles a un Inti.

(5) : A partir del 6 de marzo de 1986 se establece el Cruzado como unidad monetaria equivalente 1.000 Cruzeiros a un Cruzado.

(6) : A partir del 25 de enero de 1989, se establece el Nuevo Cruzado como unidad monetaria equivalente 1.000 Cruzeiros a un Nuevo Cruzado

(7) : A partir del 1ro. de marzo se consigna el tipo de cambio a la venta, determinado por el Bolsin del BCB

(8) : A partir de enero 1991 se establece el Nuevo Sol como nueva unidad monetaria equivalente a 1.000.000 de intis

(9) : A partir de enero 1992 se establece el Nuevo Peso como nueva unidad monetaria en la Rep. Argentina. equivalente 1.000 Australes a un Nuevo Peso.

(10) : A partir de julio 1994 se establece el Real como nueva unidad monetaria en la Rep.del Brasil. equivalente 2.750 Cruzeiros Reales a un Real.

NOTA: Hasta diciembre de 1986, el tipo de cambio vigente está expresado en Pesos bolivianos por unidad monetaria

CUADRO Nº 24

COTIZACION DE MONEDAS EXTRANJERAS (1)

(Fin de periodo)

(En bolivianos por unidad monetaria)

Fin de:	EE.UU. \$us.	Gran Bretaña £	Alemania DM	Francia FR.F.	Japón YEN	Italia Lira	Bélgica Fr.B.	Suiza Fr.S.	Suecia Kr.S.	España Pta.	Argentina \$ Arg.	Brasil Cr. \$	Chile \$	Perú \$/p
1980	24,53	57,97	12,59	5,44	0,12	0,03	0,78	13,91	5,62	0,31	0,012	0,38	0,63	0,07
1981	24,53	46,07	10,76	4,24	0,11	0,02	0,65	13,36	4,41	0,25	0,002	0,20	0,63	0,05
1982	196,29	317,77	82,95	29,32	0,84	0,14	4,22	98,57	27,04	1,57	0,004	0,81	2,73	0,21
1983	500,75	710,43	180,91	59,30	2,12	0,30	8,88	226,66	61,70	3,15	25,06 (2)	0,54	5,86	0,23
1984	8.584,00	10.036,25	2.737,64	893,83	34,44	4,46	136,51	3.316,71	959,63	49,63	60,35	2,99	72,84	1,90
1985	1.692.000,00	2.416.573,00	674.372,00	219.894,00	8,35	988,00	32.970,00	803.297,00	220.312,00	10.824,00	2.115.000,00 (3)	173,00	9.460,00	122,00
1986	1.923.000,00	2.773.440,00	976.464,00	297.237,00	11,84	1.409,00	46.937,00	1.168.562,00	279.831,00	14.426,00	1.576.230,00	133.523,00 (5)	9.434,00	138.246,00 (4)
1987	2,2100	4,1009	1,3849	0,4094	0,0179	0,0019	0,0662	1,7119	0,3790	0,0203	0,6332	0,0335	0,0095	0,1105
1988	2,4700	4,4201	1,3818	0,4049	0,0197	0,0019	0,0659	1,6331	0,4012	0,0216	0,1860	0,0033	0,0099	0,0049
1989	2,9800 (7)	4,7654	1,7610	0,5152	0,0207	0,0023	0,0837	1,9298	0,4789	0,0272	0,0015	0,2628 (6)	0,0105	0,0006
1990	3,4000	6,5325	2,2706	0,6673	0,0251	0,0030	0,1098	2,6630	0,6024	0,0355	0,0006	0,0201	0,0096	0,000067
1991	3,7500	7,0013	2,4662	0,7207	0,0297	0,0032	0,1195	2,7693	0,6725	0,0387	0,0004	0,0036	0,0095	3,9368 (8)
1992	4,1000	6,1759	2,5302	0,7430	0,0328	0,0028	0,1233	2,7937	0,5830	0,0357	4,0900 (9)	0,0003	0,0097	2,5723
1993	4,4800	6,5977	2,5779	0,7582	0,0400	0,0026	0,1239	3,0182	0,5377	0,0313	4,4758	0,0139	0,0104	2,0791
1994	4,7000	7,3117	3,0209	0,8757	0,0471	0,0029	0,1470	3,5720	0,6290	0,0354	4,6994	5,4918 (10)	0,0116	2,1613
1995	4,9400	7,6292	3,4279	1,0021	0,0480	0,0031	0,1669	4,2647	0,7391	0,0405	4,9300	5,0867	0,0121	2,2009
ENE95	4,7300	7,4977	3,1147	0,8957	0,0476	0,0030	0,1510	3,7034	0,6342	0,0358	4,7295	5,5924	0,0116	2,1751
FEB95	4,7200	7,5125	3,2098	0,9183	0,0487	0,0029	0,1560	3,7710	0,6491	0,0365	4,7100	5,5674	0,0116	2,1409
MAR95	4,7600	7,6048	3,3700	0,9662	0,0530	0,0028	0,1637	4,0616	0,6385	0,0370	4,7500	5,2486	0,0117	2,1111
ABR95	4,7600	7,6784	3,4463	0,9737	0,0568	0,0028	0,1678	4,1832	0,6514	0,0387	4,7500	5,1913	0,0122	2,1111
MAY95	4,7700	7,6208	3,4257	0,9718	0,0575	0,0029	0,1668	4,1500	0,6542	0,0394	4,7600	5,2655	0,0127	2,1250
JUN95	4,8000	7,6472	3,4758	0,9896	0,0568	0,0029	0,1691	4,1816	0,6632	0,0397	4,7900	5,2179	0,0127	2,1384
JUL95	4,8100	7,6776	3,4770	1,0042	0,0545	0,0030	0,1691	4,1783	0,6818	0,0405	4,8000	5,1337	0,0128	2,1429
AGO95	4,8400	7,4662	3,2690	0,9528	0,0488	0,0030	0,1593	3,9848	0,6587	0,0384	4,8300	5,0896	0,0129	2,1563
SEP95	4,8600	7,6557	3,4184	0,9901	0,0489	0,0030	0,1662	4,2469	0,6990	0,0395	4,8500	5,0839	0,0129	2,1652
OCT95	4,8600	7,6465	3,4409	0,9917	0,0476	0,0030	0,1674	4,2656	0,7315	0,0397	4,8500	5,0468	0,0117	2,1652
NOV95	4,9000	7,5013	3,4034	0,9898	0,0482	0,0031	0,1655	4,1985	0,7509	0,0400	4,8900	5,0737	0,0119	2,1830
DIC95	4,9400	7,6292	3,4279	1,0021	0,0480	0,0031	0,1669	4,2647	0,7391	0,0405	4,9300	5,0867	0,0121	2,2009
ENE96	4,9800	7,4794	3,3360	0,9700	0,0463	0,0031	0,1622	4,0855	0,7135	0,0395	4,9700	5,0828	0,0122	2,2188
FEB96	4,9900	7,6324	3,3931	0,9913	0,0476	0,0032	0,1653	4,1681	0,7382	0,0404	4,9800	5,0661	0,0121	2,2232
MAR96	5,0100	7,6260	3,3924	0,9948	0,0471	0,0032	0,1651	4,2045	0,7531	0,0403	5,0000	5,0633	0,0122	2,2321
ABR96	5,0500	7,5902	3,2995	0,9774	0,0481	0,0032	0,1606	4,0678	0,7447	0,0398	5,0400	5,0837	0,0124	2,2500
MAY96	5,0700	7,7666	3,2986	0,9752	0,0470	0,0033	0,1604	4,0191	0,7479	0,0391	5,0605	5,0757	0,0124	2,0944
JUN96	5,0700	7,8349	3,3349	0,9859	0,0464	0,0033	0,1621	4,0597	0,7655	0,0397	5,0615	5,0474	0,0124	2,0704
JUL96	5,1100	7,9371	3,4532	1,0177	0,0473	0,0033	0,1676	4,2422	0,7727	0,0406	5,1005	5,0495	0,0124	2,0766

FUENTE: BANCO CENTRAL DE BOLIVIA - GERENCIA DE ESTUDIOS ECONOMICOS

ELABORACION: BANCO CENTRAL DE BOLIVIA - GERENCIA DE ESTUDIOS ECONOMICOS-SUBGERENCIA DEL SECTOR Y ENDEUDAMIENTO EXTERNOS

(1) : Tipos de venta oficiales a la vista fijados por el Banco Central de Bolivia

(2) : A partir del 1ro. de junio de 1983 se establece una nueva unidad monetaria, el "Peso argentino" equivalente a 10.000.- Pesos antiguos

(3) : A partir del 14 de junio de 1985, se establece el Austral como nueva unidad monetaria equivalente 1.000 Pesos Argentinos a un Austral.

(4) : A partir del 24 de enero de 1986 se establece el Inti como nueva unidad monetaria equivalente 1.000 a un Inti

(5) : A partir del 6 de marzo de 1986 se establece el Cruzado como unidad monetaria equivalente 1.000 Cruzeiros a un Cruzado.

(6) : A partir del 25 de enero de 1989, se establece el Nuevo Cruzado como unidad monetaria equivalente 1.000 Cruzados a un Nuevo Cruzado.

(7) : A partir del 1ro. de marzo se consigna el tipo de cambio a la venta, determinado por el Bolsin del BCB

(8) : A partir de enero 1991 se establece el Nuevo Sol como nueva unidad monetaria equivalente a 1.000.000 de intis

(9) : A partir de enero 1992 se establece el Peso como nueva unidad monetaria en la Rep. Argentina equivalente 1.000 Australes a un Nuevo Peso.

(10) : A partir de julio 1994 se establece el Real como nueva unidad monetaria en la Rep.del Brasil equivalente 2.750 Cruzeiros Reales a un Real.

NOTA: Hasta diciembre de 1986, el tipo de cambio vigente está expresado en Pesos bolivianos por unidad monetaria

CUADRO Nº 25

INDICE GENERAL DE PRECIOS AL CONSUMIDOR (I.P.C.)  
NACIONAL Y CIUDADES  
Variaciones Porcentuales  
(Base 1991 = 100)

MESES:	INDICE	VARIACION:		L A P A Z				SANTA CRUZ				COCHABAMBA				E L A L T O				
		MENS.	ACUMULADA	INDICE	VAR. MENS.	ACUMUL. 12 MESES	INDICE	VAR. MENS.	ACUMUL. 12 MESES	INDICE	VAR. MENS.	ACUMUL. 12 MESES	INDICE	VAR. MENS.	ACUMUL. 12 MESES	INDICE	VAR. MENS.	ACUMUL. 12 MESES		
																			EN EL AÑO	12 MESES
ENE 1994	128,12	0,83	0,83	8,37	128,54	0,63	0,63	8,61	127,54	1,09	1,09	8,78	129,39	0,99	0,99	8,32	125,59	0,47	0,47	6,26
FEB 1994	128,82	0,55	1,38	7,93	129,66	0,87	1,50	7,70	127,63	0,07	1,16	8,69	130,22	0,64	1,64	8,14	126,25	0,53	1,00	6,01
MAR 1994	128,71	(0,08)	1,30	7,90	129,39	(0,21)	1,29	7,82	127,41	(0,17)	0,98	8,03	130,50	0,21	1,85	8,42	126,33	0,06	1,06	6,69
ABR 1994	129,34	0,49	1,79	8,29	129,06	(0,26)	1,03	7,91	128,05	0,50	1,49	7,76	133,31	2,15	4,05	10,58	125,99	(0,27)	0,79	6,56
MAY 1994	130,13	0,61	2,41	8,13	129,38	0,25	1,29	6,81	129,04	0,77	2,27	8,55	134,96	1,24	5,34	11,15	126,08	0,07	0,86	5,52
JUN 1994	130,75	0,48	2,90	7,68	130,17	0,60	1,90	6,70	129,00	(0,03)	2,24	7,53	135,95	0,74	6,11	10,77	127,40	1,05	1,92	5,25
JUL 1994	131,98	0,94	3,87	7,50	131,23	0,82	2,73	6,38	130,37	1,06	3,33	7,68	137,26	0,96	7,13	10,22	128,58	0,93	2,86	5,30
AGO 1994	133,60	1,23	5,14	6,95	133,18	1,49	4,26	6,34	131,45	0,83	4,18	6,61	138,86	1,17	8,38	9,12	130,78	1,71	4,62	5,62
SEP 1994	134,41	0,61	5,78	7,03	134,23	0,79	5,08	6,22	131,66	0,16	4,35	6,53	140,09	0,89	9,34	9,80	131,67	0,68	5,34	5,73
OCT 1994	135,44	0,77	6,59	7,30	135,55	0,98	6,11	6,55	132,58	0,70	5,08	6,52	140,51	0,30	9,67	10,04	133,27	1,22	6,62	6,82
NOV 1994	137,71	1,68	8,38	8,90	138,13	1,90	8,13	8,45	134,02	1,09	6,22	7,19	142,98	1,76	11,60	12,06	136,56	2,47	9,25	9,25
DIC 1994	137,90	0,13	8,52	8,52	138,27	0,10	8,24	8,24	134,59	0,43	6,67	6,67	142,72	(0,18)	11,40	11,40	136,58	0,02	9,26	9,26
ENE 1995	139,04	0,83	0,83	8,52	138,95	0,49	0,49	8,10	136,40	1,34	1,34	6,95	144,22	1,06	1,06	11,46	136,58	0,00	0,00	8,75
FEB 1995	139,81	0,56	1,39	8,53	139,35	0,29	0,78	7,47	137,96	1,14	2,50	8,09	145,21	0,68	1,75	11,51	135,82	(0,56)	(0,56)	7,58
MAR 1995	141,11	0,93	2,33	9,63	140,70	0,97	1,76	8,74	139,47	1,10	3,62	9,46	146,29	0,75	2,51	12,10	136,74	0,68	0,12	8,24
ABR 1995	143,31	1,55	3,92	10,80	142,38	1,20	2,97	10,33	142,26	2,00	5,70	11,10	148,86	1,76	4,31	11,66	138,20	1,06	1,18	9,69
MAY 1995	143,98	0,47	4,41	10,64	142,76	0,27	3,25	10,34	142,97	0,50	6,23	10,80	150,07	0,81	5,15	11,20	138,77	0,42	1,61	10,07
JUN 1995	144,97	0,69	5,13	10,87	143,92	0,81	4,09	10,57	144,03	0,74	7,01	11,65	150,67	0,40	5,57	10,83	139,71	0,68	2,29	9,66
JUL 1995	145,53	0,39	5,54	10,27	144,07	0,10	4,19	9,78	144,48	0,31	7,35	10,83	151,93	0,84	6,45	10,68	140,77	0,76	3,07	9,48
AGO 1995	146,29	0,52	6,09	9,50	144,56	0,34	4,55	8,55	145,10	0,43	7,81	10,38	152,74	0,54	7,03	10,00	142,94	1,54	4,66	9,29
SEP 1995	147,05	0,51	6,64	9,40	145,15	0,41	4,98	8,14	146,23	0,77	8,64	11,06	153,46	0,47	7,53	9,55	143,18	0,17	4,83	8,74
OCT 1995	149,82	1,88	8,65	10,61	148,73	2,46	7,56	9,72	147,56	0,91	9,64	11,30	156,64	2,07	9,75	11,48	146,55	2,35	7,30	9,97
NOV 1995	152,50	1,79	10,59	10,74	151,23	1,68	9,37	9,49	150,49	1,99	11,81	12,29	159,54	1,85	11,79	11,58	148,66	1,44	8,85	8,86
DIC 1995	155,24	1,80	12,58	12,58	153,50	1,50	11,01	11,01	153,89	2,26	14,33	14,33	161,96	1,52	13,49	13,49	151,85	2,14	11,18	11,18
ENE 1996	157,64	1,55	1,55	13,38	155,32	1,19	1,19	11,78	156,12	1,45	1,45	14,46	165,27	2,04	2,04	14,60	155,14	2,17	2,17	13,59
FEB 1996	161,99	2,76	4,35	15,87	159,88	2,94	4,16	14,73	160,36	2,72	4,20	16,24	169,82	2,75	4,85	16,95	158,58	2,22	4,43	16,76
MAR 1996	161,64	(0,22)	4,12	14,54	158,98	(0,57)	3,57	12,99	160,52	0,10	4,31	15,09	169,43	(0,23)	4,61	15,82	158,79	0,13	4,57	16,13
ABR 1996	161,28	(0,22)	3,89	12,54	158,15	(0,52)	3,03	11,08	161,08	0,35	4,67	13,23	168,84	(0,35)	4,25	13,42	157,79	(0,63)	3,91	14,18
MAY 1996	161,90	0,39	4,29	12,45	158,97	0,52	3,56	11,35	161,87	0,49	5,19	13,22	168,89	0,03	4,28	12,54	158,30	0,32	4,25	14,07
JUN 1996	162,75	0,53	4,84	12,26	159,74	0,48	4,07	10,99	162,93	0,65	5,87	13,12	170,56	0,99	5,31	13,20	157,05	(0,79)	3,42	12,41
JUL 1996	164,59	1,13	6,02	13,10	161,16	0,89	4,99	11,86	164,27	0,82	6,74	13,69	173,89	1,95	7,36	14,45	158,93	1,20	4,67	12,90

FUENTE: INSTITUTO NACIONAL DE ESTADISTICA  
ELABORACION: BANCO CENTRAL DE BOLIVIA - GERENCIA DE ESTUDIOS ECONOMICOS - SUBGERENCIA DE INVESTIGACION Y ANALISIS.

(\*) Esta información está disponible desde Marzo de 1993.

CUADRO Nº 26

**INDICE GENERAL DE PRECIOS AL CONSUMIDOR (1)**  
(Base 1980 = 100)

AÑO	ENE	FEB	MAR	ABR	MAY	JUN	JUL	AGO	SEP	OCT	NOV	DIC	PROMEDIO ANUAL
1970	17,55	17,61	17,61	17,53	17,63	17,76	17,91	17,92	17,92	18,04	18,16	18,26	17,83
1971	18,15	18,08	18,12	18,02	18,06	18,35	18,62	18,84	18,95	18,85	18,85	18,87	18,48
1972	18,88	18,87	18,75	18,75	18,75	18,91	19,04	18,98	19,05	19,18	23,72	23,32	19,68
1973	23,26	23,30	23,75	24,02	24,16	24,25	25,09	25,95	26,71	29,10	29,56	31,42	25,88
1974	36,44	40,95	41,70	41,98	42,35	43,31	43,44	43,57	42,67	42,34	43,31	43,66	42,14
1975	44,21	44,19	44,17	44,13	44,35	45,15	46,16	46,89	46,97	46,84	46,71	46,29	45,51
1976	46,86	47,44	46,68	46,35	46,69	47,40	47,77	48,01	48,03	48,15	48,38	48,84	47,55
1977	50,41	50,16	49,10	49,30	49,34	51,15	51,67	52,49	52,49	53,28	53,52	53,95	51,40
1978	54,19	53,51	53,54	53,66	53,26	55,24	57,39	58,22	58,67	60,91	60,93	61,22	56,73
1979	61,69	62,99	62,71	62,24	63,81	64,94	66,90	68,20	69,03	70,17	73,25	89,05	67,92
1980	90,63	90,97	92,48	93,28	96,10	101,41	102,90	106,33	103,85	105,23	106,45	110,36	100,00
1981	124,09	126,46	126,11	126,23	129,02	129,20	131,06	138,91	138,23	139,19	139,00	138,09	132,13
1982	141,59	164,33	177,73	200,15	208,19	218,00	265,04	312,44	373,26	427,89	508,15	547,59	295,36
1983	550,85	607,32	679,08	735,90	804,00	829,73	913,25	1.150,11	1.338,85	1.493,31	1.863,38	2.346,35	1.109,35
1984	2.570,72	3.162,16	3.830,51	6.242,76	9.178,07	9.551,51	10.045,95	11.552,43	15.864,63	25.245,14	33.211,33	53.431,89	15.323,92
1985	90.171,91	254.981,06	318.575,12	356.112,31	483.130,38	862.202,58	1.433.869,50	2.386.832,26	3.735.649,88	3.665.998,18	3.783.339,92	4.419.095,58	1.815.829,89
1986	5.875.784,35	6.342.991,08	6.347.167,14	6.575.258,79	6.638.900,46	6.921.660,92	7.045.114,45	7.090.030,13	7.251.553,46	7.294.313,74	7.286.593,83	7.334.083,48	6.833.620,99
1987	7.513.711,42	7.606.141,30	7.659.070,70	7.781.062,85	7.807.518,46	7.790.475,51	7.786.313,87	7.863.644,64	7.909.042,17	8.074.203,16	8.051.252,87	8.116.050,84	7.829.873,98
1988	8.079.478,89	8.236.642,69	8.305.777,58	8.699.116,49	8.822.070,68	9.003.567,67	9.363.126,39	9.587.707,45	9.552.209,61	9.750.596,70	9.732.132,11	9.861.384,30	9.082.817,55
1989	9.909.048,73	9.963.469,20	10.047.175,39	10.058.483,16	10.121.320,06	10.103.141,73	10.149.804,20	10.467.853,35	10.857.470,71	11.083.096,86	11.276.474,17	11.494.614,09	10.460.995,97
1990	11.614.705,55	11.603.827,18	11.644.334,79	11.682.265,95	11.746.963,61	11.982.566,18	12.196.555,14	12.330.631,03	12.475.885,88	12.906.425,95	13.272.497,36	13.564.824,89	12.251.790,29
1991	14.356.598,37	14.395.259,52	14.486.666,44	14.557.805,24	14.672.600,66	14.783.774,72	14.908.231,85	15.061.359,20	15.124.339,23	15.270.581,72	15.397.343,34	15.534.496,67	14.879.088,08
1992	15.933.274,76	16.290.571,92	16.375.852,60	16.418.660,41	16.532.320,76	16.640.076,72	16.765.545,82	16.919.061,08	16.930.305,87	17.018.343,98	17.103.436,20	17.159.877,87	16.673.944,00
1993	17.451.597,50	17.617.388,62	17.608.579,88	17.629.710,29	17.763.696,85	17.923.571,02	18.122.523,77	18.439.669,69	18.537.400,47	18.631.941,72	18.667.342,60	18.756.946,32	18.095.864,06
1994	18.912.629,81	19.014.758,55	18.999.546,66	19.092.644,93	19.209.110,68	19.301.314,89	19.481.783,12	19.721.410,28	19.841.711,49	19.993.898,19	20.328.957,61	20.355.385,38	19.521.095,96
1995	20.524.335,91	20.639.272,75	20.830.186,95	21.153.056,40	21.252.476,23	21.399.119,01	21.482.575,96	21.594.285,88	21.704.417,25	22.113.330,35	22.509.160,75	22.914.327,45	21.509.712,07
1996	23.269.501,07	23.911.742,06	23.859.136,01	23.806.645,69	23.898.301,66	24.024.963,19	24.296.446,40						23.866.676,58

FUENTE: INSTITUTO NACIONAL DE ESTADISTICA  
ELABORACION: BANCO CENTRAL DE BOLIVIA - GERENCIA DE ESTUDIOS ECONOMICOS - SUBGERENCIA DEL SECTOR MONETARIO - DEPTO. PROGRAMA MONETARIO

(1) : Cobertura Geográfica: La Paz y El Alto hasta febrero/93, a partir de marzo/93 la cobertura geográfica es: La Paz, El Alto, Santa Cruz y Cochabamba

CUADRO Nº 27

TASA DE INTERES ACTIVAS NEGOCIADAS EN EL SISTEMA BANCARIO 1/  
 PROMEDIOS MENSUALES  
 MONEDA NACIONAL SIN MANTENIMIENTO DE VALOR  
 (En porcentajes)

FECHA	PLAZOS DIAS					EFFECTIVA 2/
	1 a 30	31 a 60	61 a 90	91 a 180	181 a 360	
NOMINALES						
1994:						
MARZO (*)	29,95	47,69	37,96	47,73	42,09	57,29
ABRIL	29,96	45,88	47,21	47,31	46,12	56,97
MAYO	25,56	46,90	46,99	47,79	47,30	61,12
JUNIO	21,77	45,57	36,48	47,82	45,56	42,58
JULIO	33,31	32,89	45,18	46,77	42,47	55,89
AGOSTO	32,22	41,84	42,83	47,57	46,77	53,36
SEPTIEMBRE	25,51	45,86	45,69	47,88	38,09	53,43
OCTUBRE	33,53	41,38	46,15	47,95	40,05	58,31
NOVIEMBRE	29,62	43,83	44,11	47,99	38,01	51,25
DICIEMBRE	22,68	26,42	37,86	47,01	42,68	52,70
1995:						
ENERO	24,69	29,25	28,34	47,86	36,60	46,72
FEBRERO	21,12	40,42	28,80	46,11	41,07	50,26
MARZO	22,26	38,08	27,33	46,89	34,86	44,91
ABRIL	22,96	28,02	35,96	47,48	36,87	45,77
MAYO	25,60	32,11	40,06	47,89	45,26	52,06
JUNIO	26,46	29,42	45,49	47,53	42,33	54,23
JULIO	26,36	32,05	40,98	46,85	36,73	47,98
AGOSTO	26,67	35,69	37,18	40,35	47,51	52,22
SEPTIEMBRE	20,32	39,39	47,22	42,38	40,14	48,45
OCTUBRE	26,95	46,08	39,68	47,66	47,44	60,13
NOVIEMBRE	26,84	47,45	32,83	46,72	46,05	57,66
DICIEMBRE	22,76	42,13	36,63	47,67	43,98	51,82
1996:						
ENERO	22,47	47,36	45,93	43,00	47,77	48,95
FEBRERO	30,01	34,82	43,89	47,01	47,47	52,00
MARZO	32,38	25,75	43,47	47,97	40,67	51,15
ABRIL	34,21	46,31	42,55	47,14	44,64	59,40
MAYO	23,70	28,77	46,88	47,54	45,90	55,25
JUNIO	27,53	37,15	42,14	47,84	43,16	57,97
01 al 05 de julio de 1996	28,00	48,00	46,98	47,99	48,00	63,07
08 al 12 de julio de 1996	30,00	48,00	32,08	48,00	47,99	58,92
15 al 19 de julio de 1996	0,00	48,00	47,10	43,21	47,95	59,60
22 al 26 de julio de 1996	33,00	37,32	48,00	48,00	47,96	62,44
29 al 31 de julio de 1996	0,00	48,00	48,00	48,00	36,83	52,75
JULIO	28,48	43,98	40,40	46,82	44,35	58,81

FUENTE: REPORTES SEMANALES DE BANCOS  
 ELABORACION: BANCO CENTRAL DE BOLIVIA - GERENCIA DE ESTUDIOS ECONOMICOS  
 SUBGERENCIA DEL SECTOR MONETARIO - DEPTO. DE PROGRAMA MONETARIO

(\*) : Información clasificada por plazos, disponible a partir del 21 de marzo de 1994.  
 1/ Se refiere a tasas negociadas, según información proporcionada por los bancos del sistema  
 2/ Incluye recargos y comisiones con anualización mediante fórmulas de interés compuesto

CUADRO Nº 28

TASA DE INTERES ACTIVAS NEGOCIADAS EN EL SISTEMA BANCARIO 1/  
 PROMEDIOS MENSUALES  
 MONEDA EXTRANJERA  
 (En porcentajes)

FECHA	PLAZOS DIAS								EFECTIVA 2/
	1 a 30	31 a 60	61 a 90	91 a 180	181 a 360	361 a 720	721 a 1440	1441 a más	
NOMINALES									
1994:									
MARZO (*)	15,16	15,19	16,03	14,46	16,54	16,89	14,62	14,45	16,58
ABRIL	15,71	15,87	15,57	14,52	16,49	17,50	15,67	13,64	17,12
MAYO	15,69	15,40	14,56	13,92	16,40	16,24	15,17	14,38	16,49
JUNIO	15,81	15,66	14,98	14,01	15,11	16,40	15,57	15,53	16,76
JULIO	15,07	15,07	14,77	14,15	15,28	16,94	14,54	13,28	16,10
AGOSTO	14,89	15,17	14,70	14,13	15,73	17,23	14,71	14,58	16,11
SEPTIEMBRE	15,00	15,00	14,61	13,62	15,49	16,73	15,43	14,55	15,93
OCTUBRE	14,88	15,30	14,65	13,44	16,37	16,17	15,65	15,29	16,06
NOVIEMBRE	14,67	14,57	14,65	14,06	16,75	16,93	15,05	14,70	16,11
DICIEMBRE	14,65	15,35	14,64	14,28	16,30	16,27	15,05	14,73	16,15
1995:									
ENERO	15,02	15,25	15,39	14,22	15,83	16,48	15,35	15,73	16,38
FEBRERO	14,72	15,25	14,96	14,08	15,39	15,88	15,15	15,30	16,00
MARZO	14,86	15,14	14,88	14,30	15,71	15,71	15,40	14,10	16,02
ABRIL	14,90	15,30	14,96	13,75	15,64	16,57	15,43	14,15	16,00
MAYO	15,13	15,56	15,11	15,10	16,89	16,53	14,98	15,46	16,53
JUNIO	15,34	16,18	15,37	15,67	16,47	16,21	15,20	15,68	16,78
JULIO	15,43	16,72	15,13	15,59	16,25	17,22	15,54	16,81	17,09
AGOSTO	16,51	15,31	15,66	14,66	16,40	16,75	15,32	16,59	16,95
SEPTIEMBRE	15,67	16,31	16,15	15,58	17,37	16,66	15,53	15,15	17,25
OCTUBRE	16,63	16,50	16,13	15,82	17,58	17,39	16,01	16,20	17,80
NOVIEMBRE	16,18	15,66	16,25	15,27	17,81	17,14	16,18	16,35	17,65
DICIEMBRE	16,24	15,92	16,44	16,10	17,40	17,97	15,91	16,64	17,82
1996:									
ENERO	16,29	16,87	16,34	15,45	17,13	18,08	16,34	17,58	17,78
FEBRERO	16,09	16,57	16,34	16,16	17,18	17,97	15,50	16,88	17,70
MARZO	15,76	16,36	16,38	16,23	16,60	17,46	15,97	14,75	17,45
ABRIL	15,92	16,29	15,86	16,30	17,24	18,11	16,91	17,86	17,98
MAYO	15,73	16,30	16,31	16,13	17,58	17,97	16,13	17,57	17,95
JUNIO	15,85	16,41	15,91	16,32	16,87	18,13	16,47	16,75	17,75
01 al 05 de julio de 1996	13,26	15,42	14,59	16,06	18,04	16,99	16,57	17,76	17,23
08 al 12 de julio de 1996	15,28	16,36	14,91	16,25	17,28	17,93	16,45	17,50	17,83
15 al 19 de julio de 1996	15,75	16,66	15,06	16,26	17,84	18,72	16,92	17,42	17,88
22 al 26 de julio de 1996	15,90	15,49	14,61	16,62	17,13	16,06	16,51	17,94	17,49
29 al 31 de julio de 1996	16,05	16,16	14,26	15,99	17,42	17,82	16,43	18,07	17,46
JULIO	15,07	16,02	14,68	16,26	17,47	17,20	16,55	17,70	17,57

FUENTE: REPORTES SEMANALES DE BANCOS  
 ELABORACION: BANCO CENTRAL DE BOLIVIA - GERENCIA DE ESTUDIOS ECONOMICOS  
 SUBGERENCIA DEL SECTOR MONETARIO - DEPTO. DE PROGRAMA MONETARIO

(\*) : Información clasificada por plazos, disponible a partir del 21 de marzo de 1994.  
 1/ Se refiere a tasas negociadas, según información proporcionada por los bancos del sistema  
 2/ Incluye recargos y comisiones con anualización mediante fórmulas de interés compuesto



CUADRO Nº 29

TASA DE INTERES PASIVAS NEGOCIADAS EN EL SISTEMA BANCARIO 1/  
 PROMEDIOS MENSUALES  
 MONEDA NACIONAL SIN MANTENIMIENTO DE VALOR  
 (En porcentajes)

FECHA	PLAZOS DIAS						EFFECTIVA 2/
	1 a 30	31 a 60	61 a 90	91 a 180	181 a 360	361 a 720	
NOMINALES							
1994:							
MARZO (*)	19,07	19,09	21,85	14,20	0,00	0,00	18,40
ABRIL	20,23	18,31	13,00	19,80	0,00	23,00	19,73
MAYO	15,90	18,76	19,76	20,46	23,97	0,00	19,48
JUNIO	19,03	18,33	19,56	19,91	22,49	21,00	21,85
JULIO	16,58	17,34	17,40	18,35	20,48	21,80	18,85
AGOSTO	15,25	12,21	16,94	15,30	21,67	0,00	17,43
SEPTIEMBRE	15,31	16,27	15,11	15,22	20,00	0,00	16,70
OCTUBRE	14,30	16,46	16,94	15,60	15,06	0,00	15,81
NOVIEMBRE	14,26	15,52	17,91	18,80	15,73	0,00	15,69
DICIEMBRE	14,43	14,94	15,65	15,98	15,68	0,00	15,78
1995:							
ENERO	15,09	15,00	15,23	15,09	16,99	19,00	16,44
FEBRERO	15,63	15,69	14,75	15,00	15,47	15,92	16,36
MARZO	18,09	14,54	17,23	13,58	16,00	0,00	19,41
ABRIL	19,03	14,83	14,95	14,56	14,71	15,84	19,91
MAYO	17,57	14,60	15,07	15,73	21,97	0,00	18,96
JUNIO	15,32	14,43	15,56	14,96	17,00	0,00	15,80
JULIO	18,04	14,91	15,76	14,92	22,85	0,00	20,43
AGOSTO	16,32	16,32	16,05	14,25	22,96	0,00	20,38
SEPTIEMBRE	18,13	13,63	16,47	15,80	23,29	0,00	20,15
OCTUBRE	14,65	15,62	16,69	20,29	23,41	0,00	19,44
NOVIEMBRE	14,91	16,07	15,85	15,21	23,50	17,73	17,46
DICIEMBRE	20,04	13,66	15,37	15,37	23,50	0,00	21,70
1996:							
ENERO	20,94	15,57	16,43	15,97	17,00	14,67	20,91
FEBRERO	20,59	15,48	16,49	16,22	14,64	0,00	21,98
MARZO	18,97	15,19	15,99	16,14	16,45	0,00	20,66
ABRIL	19,16	13,64	16,96	16,25	14,52	0,00	20,63
MAYO	18,37	15,34	16,78	19,91	15,88	20,00	19,86
JUNIO	17,96	15,57	15,15	16,94	16,99	0,00	19,36
01 al 05 de julio de 1996	17,09	16,02	17,16	15,24	0,00	0,00	18,55
08 al 12 de julio de 1996	15,11	15,43	15,72	15,63	0,00	0,00	16,30
15 al 19 de julio de 1996	18,46	13,66	16,48	0,00	0,00	0,00	19,75
22 al 26 de julio de 1996	18,27	15,11	14,83	19,14	15,00	0,00	19,93
29 al 31 de julio de 1996	14,49	14,92	16,35	16,40	19,00	0,00	17,07
JULIO	18,14	15,11	16,48	16,41	18,86	0,00	19,35

FUENTE: REPORTES SEMANALES DE BANCOS  
 ELABORACION: BANCO CENTRAL DE BOLIVIA - GERENCIA DE ESTUDIOS ECONOMICOS  
 SUBGERENCIA DEL SECTOR MONETARIO - DEPTO. DE PROGRAMA MONETARIO

(\*) : Información clasificada por plazos, disponible a partir del 21 de marzo de 1994.  
 1/ Se refiere a tasas negociadas, según información proporcionada por los bancos del sistema  
 2/ Incluye recargos y comisiones con anualización mediante fórmulas de interés compuesto

CUADRO Nº 30

TASA DE INTERES PASIVAS NEGOCIADAS EN EL SISTEMA BANCARIO 1/  
 PROMEDIOS MENSUALES  
 MONEDA EXTRANJERA  
 (En porcentajes)

FECHA	PLAZOS DÍAS							EFFECTIVA 2/
	1 a 30	31 a 60	61 a 90	91 a 180	181 a 360	361 a 720	721 a 1440	
NOMINALES								
1994:								
MARZO (*)	9,06	9,14	9,55	10,42	10,91	11,30	0,00	10,12
ABRIL	9,00	9,10	9,84	10,13	10,71	11,07	0,00	10,12
MAYO	8,98	9,00	9,73	10,23	10,36	10,98	11,00	10,02
JUNIO	8,84	8,99	9,60	10,15	10,55	11,05	0,00	10,03
JULIO	8,89	9,01	9,64	9,92	10,27	11,02	0,00	9,89
AGOSTO	8,89	8,81	9,34	9,83	10,08	10,83	0,00	9,77
SEPTIEMBRE	9,06	8,73	9,55	10,06	10,66	11,06	10,00	10,05
OCTUBRE	8,70	8,81	9,49	9,75	10,11	10,91	0,00	9,74
NOVIEMBRE	8,87	8,87	9,38	9,88	10,27	10,79	7,73	9,75
DICIEMBRE	8,85	8,71	9,10	9,94	10,17	10,47	10,25	9,58
1995:								
ENERO	8,49	8,69	9,15	9,73	10,12	11,00	9,42	9,61
FEBRERO	8,40	8,54	9,23	9,86	10,10	11,13	11,35	9,58
MARZO	8,68	8,78	9,33	9,93	10,03	10,95	10,25	9,66
ABRIL	8,59	8,90	9,37	10,03	10,54	11,28	10,25	9,77
MAYO	8,79	9,31	9,76	10,10	11,14	11,60	12,39	10,11
JUNIO	9,96	9,34	9,77	10,61	11,19	11,78	0,00	10,61
JULIO	9,87	9,68	9,97	10,39	11,42	11,91	12,50	10,64
AGOSTO	9,68	9,57	9,97	10,53	11,62	11,73	12,50	10,59
SEPTIEMBRE	9,53	9,62	9,88	10,52	11,48	12,19	11,87	10,52
OCTUBRE	10,34	9,99	10,17	10,77	11,89	12,33	10,89	11,02
NOVIEMBRE	10,11	10,09	10,34	10,66	11,97	12,72	11,50	10,90
DICIEMBRE	10,72	10,61	10,36	11,02	11,71	12,71	9,36	11,28
1996:								
ENERO	10,45	10,48	10,42	11,04	11,81	12,25	12,00	11,20
FEBRERO	10,05	10,18	10,71	11,33	11,57	12,54	0,00	11,10
MARZO	9,18	10,13	10,37	10,74	11,10	12,25	11,50	10,61
ABRIL	9,38	9,82	10,04	10,56	11,27	12,34	0,00	10,53
MAYO	9,29	9,59	10,18	10,56	10,99	12,23	0,00	10,46
JUNIO	8,79	9,36	9,76	10,23	11,04	11,71	13,00	10,17
01 al 05 de julio de 1996	8,74	9,08	9,91	10,10	11,10	11,68	0,00	9,94
08 al 12 de julio de 1996	8,69	8,88	9,72	10,08	10,43	11,58	0,00	9,79
15 al 19 de julio de 1996	8,61	9,05	9,39	10,22	10,45	11,40	0,00	9,91
22 al 26 de julio de 1996	8,43	9,17	9,59	9,99	10,37	11,91	0,00	9,90
29 al 31 de julio de 1996	8,57	8,85	9,35	9,71	10,14	11,25	12,75	9,72
JULIO	8,61	9,04	9,62	10,02	10,47	11,63	12,75	9,86

FUENTE: REPORTES SEMANALES DE BANCOS  
 ELABORACION: BANCO CENTRAL DE BOLIVIA - GERENCIA DE ESTUDIOS ECONOMICOS  
 SUBGERENCIA DEL SECTOR MONETARIO - DEPTO. PROGRAMA MONETARIO

(\*) : Información clasificada por plazos, disponible a partir del 21 de marzo de 1994.  
 1/ Se refiere a tasas negociadas, según información proporcionada por los bancos del sistema  
 2/ Incluye recargos y comisiones con anualización mediante fórmulas de interés compuesto

CUADRO Nº 31

TASA DE INTERES PASIVAS NEGOCIADAS EN EL SISTEMA BANCARIO 1/  
 PROMEDIOS MENSUALES  
 MONEDA NACIONAL CON MANTENIMIENTO DE VALOR  
 (En porcentajes)

FECHA	PLAZOS DIAS						EFFECTIVA 2/
	1 a 30	31 a 60	61 a 90	91 a 180	181 a 360	361 a 720	
NOMINALES							
1994:							
MARZO (*)	8,74	10,27	8,50	9,12	11,75	0,00	9,90
ABRIL	9,98	10,50	9,71	11,17	9,28	0,00	10,35
MAYO	9,37	10,05	9,97	9,37	10,71	0,00	9,99
JUNIO	8,95	10,22	10,16	8,13	11,71	0,00	10,06
JULIO	9,07	9,18	9,72	8,94	9,25	0,00	9,41
AGOSTO	9,36	9,24	9,66	8,78	9,31	0,00	9,31
SEPTIEMBRE	9,68	9,09	9,21	8,49	9,54	8,46	9,37
OCTUBRE	9,56	9,06	9,68	8,68	9,30	8,91	9,33
NOVIEMBRE	9,54	8,83	9,51	8,53	9,50	12,80	9,20
DICIEMBRE	9,30	8,35	9,23	10,01	8,93	7,50	9,42
1995:							
ENERO	10,88	8,67	9,47	9,68	9,53	0,00	10,40
FEBRERO	7,93	7,60	9,70	8,22	8,20	10,50	8,87
MARZO	8,56	8,66	9,44	10,00	9,52	8,00	9,63
ABRIL	10,24	0,00	11,83	9,07	7,60	10,50	9,65
MAYO	9,44	9,25	9,50	9,05	10,82	0,00	9,79
JUNIO	7,41	9,84	9,97	7,25	10,02	0,00	9,92
JULIO	8,90	8,50	9,76	9,79	9,65	0,00	9,96
AGOSTO	7,68	9,92	9,43	9,66	8,82	0,00	9,78
SEPTIEMBRE	9,91	9,25	9,54	9,62	9,08	0,00	9,90
OCTUBRE	9,11	9,00	9,77	9,27	8,30	0,00	9,51
NOVIEMBRE	8,94	8,74	9,37	9,72	10,06	0,00	9,64
DICIEMBRE	10,05	8,30	9,79	10,75	7,55	7,50	10,26
1996:							
ENERO	9,96	10,71	9,95	9,39	11,63	12,12	10,60
FEBRERO	10,39	9,90	10,25	9,91	10,42	0,00	10,40
MARZO	9,41	6,95	10,12	9,38	11,00	0,00	9,90
ABRIL	9,87	7,10	8,70	9,72	8,93	11,75	9,86
MAYO	8,97	10,06	9,30	8,84	11,02	0,00	10,17
JUNIO	9,54	8,65	10,38	0,00	10,50	0,00	10,02
01 al 05 de julio de 1996	8,15	0,00	0,00	11,25	0,00	0,00	11,10
08 al 12 de julio de 1996	8,09	9,09	0,00	0,00	0,00	0,00	8,64
15 al 19 de julio de 1996	10,00	6,95	7,89	9,86	10,75	0,00	10,15
22 al 26 de julio de 1996	8,04	0,00	7,50	11,00	10,50	0,00	9,39
29 al 31 de julio de 1996	0,00	9,00	0,00	9,50	0,00	0,00	9,72
JULIO	9,53	8,32	7,63	10,84	10,72	0,00	10,07

FUENTE: REPORTES SEMANALES DE BANCOS  
 ELABORACION: BANCO CENTRAL DE BOLIVIA - GERENCIA DE ESTUDIOS ECONOMICOS  
 SUBGERENCIA DEL SECTOR MONETARIO - DEPTO. DE PROGRAMA MONETARIO

(\*) : Información clasificada por plazos, disponible a partir del 21 de marzo de 1994.  
 1/ Se refiere a tasas negociadas, según información proporcionada por los bancos del sistema  
 2/ Incluye recargos y comisiones con anualización mediante fórmulas de interés compuesto

**CUADRO Nº 32**

**TASAS DE INTERES PASIVAS ANUALES  
EN EL SISTEMA BANCARIO NACIONAL  
PROMEDIOS MENSUALES  
(En porcentajes)**

	C A J A D E A H O R R O			
	MONEDA NACIONAL SMV		MONEDA EXTRANJERA ME	
	Nominales (1)	Efectivas (2)	Nominales (1)	Efectivas (2)
1986	29,57			
1987	22,45	25,01		
1988	20,15	21,61	7,10	7,23
1989	16,65	17,52	7,88	8,05
1990	17,67	18,50	8,58	8,81
1991	18,53	19,40	7,84	8,02
1992	19,71	20,79	8,00	8,19
1993	19,72	20,74	7,57	7,75
1994	15,40	16,23	6,70	6,87
1995	15,76	16,68	6,94	7,12
ENE95	15,36	16,18	6,67	6,84
FEB95	15,34	16,17	6,66	6,83
MAR95	15,34	16,19	6,68	6,84
ABR95	15,33	16,17	6,72	6,88
MAY95	15,69	16,55	6,84	7,01
JUN95	15,79	16,67	6,92	7,10
JUL95	15,86	16,77	6,94	7,11
AGO95	15,83	16,76	6,94	7,12
SEP95	15,82	16,76	6,94	7,12
OCT95	15,76	16,69	7,00	7,20
NOV95	15,76	16,68	7,01	7,20
DIC95	15,76	16,68	6,94	7,12
ENE96	15,76	16,68	6,94	7,12
FEB96	15,86	16,78	7,00	7,18
MAR96	15,93	16,87	7,07	7,27
ABR96	15,83	16,79	7,09	7,29
MAY96	15,96	16,95	7,09	7,30
JUN96	15,89	16,87	7,05	7,25
JUL96	14,46	16,40	6,95	7,15

FUENTE: REPORTES SEMANALES DE LOS BANCOS

ELABORACION: BANCO CENTRAL DE BOLIVIA - GERENCIA DE ESTUDIOS ECONOMICOS  
SUBGERENCIA DEL SECTOR MONETARIO - DEPTO. PROGRAMA MONETARIO

- (1) : No incluye impuestos, las tasas nominales básicas y totales son iguales.  
(2) : Incluye recargos y comisiones con anualización mediante fórmulas de interés compuesto a partir de agosto de 1987 (según D.S. 21660).

(SMV) : Sin Mantenimiento de Valor

CUADRO Nº 33

TASAS DE INTERES EFECTIVAS ANUALES EN EL SISTEMA BANCARIO NACIONAL (1)  
 PROMEDIOS MENSUALES  
 (En porcentajes)

A fin de:	A C T I V A S			C A J A D E A H O R R O S		D E P O S I T O S A P L A Z O F I J O		
	MONEDA NACIONAL SMV	MONEDA NACIONAL CMV	MONEDA EXTRANJERA ME	MONEDA NACIONAL SMV	MONEDA EXTRANJERA ME	MONEDA NACIONAL SMV	MONEDA NACIONAL CMV	MONEDA EXTRANJERA ME
1987	43,17	30,06	28,45	25,01		32,72	15,43	17,77
1988	39,58	26,08	24,40	21,61	7,23	27,80	14,21	15,84
1989	39,43	26,61	24,44	17,52	8,05	20,78	15,46	16,06
1990	38,94	24,49	22,21	18,50	8,81	20,45	13,67	14,42
1991	37,91	19,45	19,05	19,40	8,02	19,04	10,56	11,42
1992	58,83	17,13	18,60	20,79	8,19	23,99	10,04	11,65
1993	59,62	16,18	17,85	20,74	7,75	19,65	9,70	10,15
1994	52,70	17,02	16,15	16,23	6,87	15,78	9,42	9,58
1995	51,82	11,92	17,82	16,68	7,12	21,70	10,26	11,28
ENE95	46,72	16,50	16,38	16,18	6,84	16,44	10,40	9,61
FEB95	50,26	13,31	16,00	16,17	6,83	16,36	8,87	9,58
MAR95	44,91	14,15	16,02	16,19	6,84	19,41	9,63	9,66
ABR95	45,77	13,01	16,00	16,17	6,88	19,91	9,65	9,77
MAY95	52,06	13,15	16,53	16,55	7,01	18,96	9,79	10,11
JUN95	54,23	14,86	16,78	16,67	7,10	15,80	9,92	10,61
JUL95	47,98	15,49	17,09	16,77	7,11	20,43	9,96	10,64
AGO95	52,22	13,91	16,95	16,76	7,12	20,38	9,78	10,59
SEP95	48,45	13,47	17,25	16,76	7,12	20,15	9,90	10,52
OCT95	60,13	11,39	17,80	16,69	7,20	19,44	9,51	11,02
NOV95	57,66	11,98	17,65	16,68	7,20	17,46	9,64	10,90
DIC95	51,82	11,92	17,82	16,68	7,12	21,70	10,26	11,28
ENE96	48,95	11,46	17,78	16,68	7,12	20,91	10,60	11,20
FEB96	52,00	13,67	17,70	16,78	7,18	21,98	10,40	11,10
MAR96	51,15	11,96	17,45	16,87	7,27	20,66	9,90	10,61
ABR96	59,40	13,84	17,98	16,79	7,29	20,63	9,86	10,53
MAY96	55,25	14,61	17,95	16,95	7,30	19,86	10,17	10,46
JUN96	57,97	14,75	17,75	16,87	7,25	19,36	10,02	10,17
JUL96	58,81	14,95	17,57	16,40	7,15	19,35	10,07	9,86

FUENTE: REPORTES SEMANALES DE BANCOS  
 ELABORACION: BANCO CENTRAL DE BOLIVIA - GERENCIA DE ESTUDIOS ECONOMICOS  
 SUBGERENCIA DEL SECTOR MONETARIO - DEPTO. PROGRAMA MONETARIO

(1) : Las Tasas Efectivas incluyen recargos y comisiones con anualización mediante fórmulas de interés compuesto a partir de agosto de 1987 ( según D.S. 216610 del 10 de julio de 1987 ).

## CUADRO Nº 34

**TASAS DE INTERES DE CREDITOS REFINANCIADOS SUBASTADOS POR EL BANCO CENTRAL  
A LAS INSTITUCIONES CREDITICIAS INTERMEDIARIAS - ICI's (1)  
(Por líneas de crédito - En porcentajes)**

LINEA	SIGLA	1993:	1994:	1995:			1996:																
		DIC(2)	DIC	ENE	FEB	MAR	ABR	MAY	JUN	JUL	AGO	SEP	OCT	NOV	DIC	ENE	FEB	MAR	ABR	MAY	JUN	JUL	
Cred. Global Rotatorio de Export no Trad.	BID-57/VF-BO	--	--	--	--	--	--	--	--	--	--	--	--	--	--	--	--	--	--	--	--	--	--
Prog. Global de Cred. Industrial y Turismo	BID-564/OC-BO	--	--	--	--	--	--	--	--	--	--	--	--	--	14,95	--	14,48	--	14,38	14,44	13,74	13,99	--
Prog. Global de Crec. Agropec. y Agroind.	PGA-CAF	--	--	--	--	--	--	--	--	--	--	--	--	--	--	--	--	--	--	--	--	--	--
Sistema Andino de Financiam. de Comercio	CAF-SAFICO	12,00	--	--	--	--	--	--	--	--	--	--	--	--	--	--	--	--	--	--	--	--	--
Promoción a las Export. no Tradicionales	B 511-085	--	--	--	--	--	--	--	--	--	--	--	--	--	--	--	--	--	--	--	--	--	--
Prog. para la Import. de Reconstr. RIC-II	IDA 1828/BO	--	--	--	--	--	--	--	--	--	--	--	--	--	--	--	--	--	--	--	--	--	--
Prog. de Contribución del Gobierno Suizo	G SUIZO	--	--	--	--	--	--	--	--	--	--	--	--	--	--	--	--	--	--	--	--	--	--
Crédito Agropecuario y Agroindustrial	BID-213/IC-BO	12,57	--	--	--	14,40	14,70	14,65	13,50	14,39	14,10	--	14,67	--	14,53	15,02	14,65	14,60	--	14,75	14,75	13,68	--
Crédito Gobierno Alemán	LAL	--	--	--	--	--	--	--	--	--	--	--	--	--	--	--	--	--	--	--	--	--	--
Prog. Sector Agric. Tierras Bajas del Oriente	IDA 2119/BO	--	--	--	--	--	--	--	--	--	--	--	--	--	--	--	--	--	--	--	--	--	--
Proyecto de Rehabilitación del Sector Minero	IDA 2013/BO	14,00	--	--	--	--	--	--	--	--	--	--	--	--	--	--	--	--	--	--	--	--	--
Proyecto de Desarrollo de la Empresa Privada	IDA 2134/BO	12,60	--	--	--	--	--	--	--	--	--	--	--	--	--	--	--	--	--	--	--	--	--
Línea de Crédito de Construcción de Vivienda	BV-C2	--	--	--	--	--	--	--	--	--	--	--	--	--	--	--	--	--	--	--	--	--	--
Programa Sectorial II - Sector Privado	--	--	--	--	--	--	--	--	--	--	--	--	--	--	--	--	--	--	--	--	--	--	--
Programa de Crédito Multisectorial	BID-830/SF-BO	--	12,31	--	12,31	--	--	--	--	14,85	--	--	14,31	--	--	--	--	--	--	--	--	--	--
Multisectorial	BID - 629	--	12,99	--	13,51	13,95	13,54	14,05	13,53	13,79	14,00	14,37	14,22	13,62	--	--	--	--	13,50	14,30	13,40	12,89	--
Programa Global Agropecuario	BID 712/SF-BO	12,08	--	--	--	--	--	--	--	--	--	--	--	--	--	--	--	--	--	--	--	--	--
Programa Sector Productivo	BCB/CAF	--	14,70	13,65	--	14,59	14,20	--	14,41	14,31	13,94	13,53	--	--	14,50	14,08	14,55	--	--	--	--	--	--
Importación Sector Público	I.S.P.	--	--	--	--	--	--	--	--	4,84	--	--	--	--	7,69	8,25	8,22	8,66	8,78	8,96	--	14,05	--
Crédito Alemán - Sectorial II	LAL-II	--	--	--	--	--	--	--	--	--	--	--	4,38	8,62	14,77	--	--	--	--	--	--	--	--
<b>TASA PONDERADA PROMEDIO TOTAL</b>		<b>12,54</b>	<b>14,02</b>	<b>13,65</b>	<b>13,41</b>	<b>14,41</b>	<b>13,75</b>	<b>14,42</b>	<b>14,12</b>	<b>14,15</b>	<b>13,96</b>	<b>13,71</b>	<b>14,36</b>	<b>13,33</b>	<b>12,36</b>	<b>13,69</b>	<b>13,98</b>	<b>13,90</b>	<b>13,30</b>	<b>13,38</b>	<b>14,29</b>	<b>13,67</b>	

FUENTE: BANCO CENTRAL DE BOLIVIA - GERENCIA DE DESARROLLO

ELABORACION: BANCO CENTRAL DE BOLIVIA - GERENCIA DE ESTUDIOS ECONOMICOS - SUBGERENCIA DEL SECTOR MONETARIO - DEPTO. PROGRAMA MONETARIO

(1) : Tasas promedio ponderadas de interés mensuales ponderadas de ICI's a Subprestatarios

(2) : Al no haberse subastados recursos de interés desarrollo, se repiten las tasas del mes anterior.

CUADRO Nº 35 A

ESTRUCTURA DE TASAS DE INTERES PARA CERTIFICADOS DE DEPOSITOS (CD's)

	1992	1993	1994		1 9 9 5										1 9 9 6												
	23 Dic	30 Dic	28 Dic	25 Ene	22 Feb	29 Mar	26 Abr	31 May	28 Jun	26 Jul	30 Ago	27 Sep	25 Oct	29 Nov	27 Dic	31 Ene	28 Feb	27 Mar	24 Abr	29 May	26 Jun	03 Jul	10 Jul	17 Jul	24 Jul	31 Jul	
<b>CERTIFICADOS DE DEPOSITOS</b>																											
=====																											
<b>Tasas de Descuento</b>																											
-----																											
Moneda Nacional (Bs)																											
4 semanas	19,50	18,30	18,25	16,68	--	--	20,50	21,54	21,52	21,75	22,45	22,50	22,44	21,63	21,51	---	---	---	---	---	---	---	---	16,90	16,60	---	---
Moneda Extranjera (\$us)																											
4 semanas	7,48	6,59	7,00	7,50	9,00	11,50	11,51	12,79	12,89	13,12	13,14	13,15	13,19	12,90	12,94	12,50	10,09	8,10	8,14	7,80	7,60	7,70	7,40	7,77	7,50	7,90	
Mantenimiento de Valor (\$us)																											
4 semanas	--	--	6,79	6,79	6,79	--	--	--	--	--	13,15	--	13,25	13,00	13,00	--	10,06	8,10	8,10	7,80	---	---	8,00	7,70	---	7,80	
-----																											
<b>Tasas de Rendimiento</b>																											
-----																											
Moneda Nacional (Bs)																											
4 semanas		18,56	18,51	16,90	--	--	20,83	21,91	21,89	22,12	22,85	22,90	22,84	22,00	21,88	--	--	--	---	---	---	---	---	17,13	16,82	---	---
Moneda Extranjera (\$us)																											
4 semanas		6,62	7,04	7,54	9,06	11,60	11,61	12,92	13,02	13,26	13,28	13,29	13,32	13,03	13,07	12,62	10,17	8,15	8,19	7,85	7,65	7,75	7,44	7,82	7,54	7,95	
Mantenimiento de Valor (\$us)																											
4 semanas		--	6,83	6,83	6,83	--	--	--	--	--	13,29	--	13,39	13,13	13,13	--	10,14	8,15	8,15	7,85	---	---	8,05	7,75	---	7,85	
-----																											
<b>Tasas Anualizadas</b>																											
-----																											
Moneda Nacional (Bs)																											
4 semanas	22,05	20,55	20,18	18,28	--	--	22,96	24,26	24,24	24,53	25,42	25,48	25,41	24,38	24,23	--	---	---	--	--	--	--	--	18,54	18,18	--	--
Moneda Extranjera (\$us)																											
4 semanas	7,90	6,93	7,27	7,81	9,45	12,25	12,26	13,72	13,83	14,10	14,12	14,13	14,17	13,84	13,89	13,38	10,66	8,46	8,51	8,14	7,92	8,03	7,70	8,11	7,81	8,25	
Mantenimiento de Valor (\$us)																											
4 semanas	--	--	7,05	7,05	7,05	--	--	--	--	--	14,13	--	14,25	13,96	13,96	--	10,63	8,46	8,46	8,14	--	--	8,36	8,03	--	8,14	

FUENTE: BANCO CENTRAL DE BOLIVIA - GERENCIA DE MONEDA Y CREDITO - SUBGERENCIA DE OPERACIONES DE MERCADO ABIERTO  
 ELABORACION: BANCO CENTRAL DE BOLIVIA - SUBGERENCIA DE OPERACIONES DE MERCADO ABIERTO

1/ La tasa de descuento es el promedio de adjudicación en la subastas de CDs.

Fórmulas usadas:  
 Tasa de Rendimiento  
 Tasa Anualizada

$$\left(\frac{TD}{100} / \left(1 - \frac{TD}{100} * \frac{Plazo}{360}\right)\right) * 100$$

$$\left(\left(1 + \left(\frac{TD}{36000} * \frac{Plazo}{36000}\right) / \left(1 - \frac{TD}{36000} * \frac{Plazo}{36000}\right)\right)^{\left(360 / \frac{Plazo}{36000}\right)} - 1\right) * 100$$

CUADRO Nº 35 B

ESTRUCTURA DE TASAS DE INTERES PARA LETRAS DEL TESORO DEL  
BANCO CENTRAL DE BOLIVIA (LT's) 1/

	1992	1993	1994	1 9 9 5												1 9 9 6											
	23 Dic	30 Dic	28 Dic	25 Ene	22 Feb	29 Mar	26 Abr	31 May	28 Jun	26 Jul	30 Ago	27 Sep	25 Oct	29 Nov	27 Dic	31 Ene	28 Feb	27 Mar	24 Abr	29 May	26 Jun	03 Jul	10 Jul	17 Jul	24 Jul	31 Jul	
<b>LETRAS DE TESORERIA</b>																											
<b>Tasas de Descuento</b>																											
Moneda Nacional (Bs)																											
13 semanas	--	--	--	--	18,58	--	--	--	--	--	22,90	22,50	--	22,35	22,75	22,20	21,01	--	--	18,10	--	--	17,87	18,10	18,10	18,10	
26 semanas																						18,50	18,57	18,10	18,10	--	
Moneda Extranjera (\$us)																											
13 semanas	7,20	7,80	--	--	--	--	--	--	--	13,59	13,50	13,51	13,60	13,34	13,40	12,99	10,68	9,40	--	9,01	9,00	8,99	8,80	8,40	8,70	8,25	
26 semanas																											
51 semanas														13,06	--	--	10,75	9,76	--	--	--	--	--	--	--	--	
77 semanas										13,02	--	--	--	--	--	--	--	--	--	--	--	--	9,58	9,67	--	--	
102 semanas																							9,50	9,60	--	--	
Mantenimiento de Valor (\$us)																											
13 semanas	--	--	--	--	--	--	--	13,00	--	--	13,60	--	--	--	--	--	--	--	--	--	--	--	--	--	--	--	
26 semanas																											
<b>Tasas de Rendimiento</b>																											
Moneda Nacional (Bs)																											
13 semanas	--	--	--	--	18,58	--	--	--	--	--	24,31	23,86	--	23,69	24,14	23,52	22,19	--	--	18,97	--	--	18,72	18,97	18,97	18,97	
26 semanas																						20,41	20,49	--	19,92	--	
Moneda Extranjera (\$us)																											
13 semanas										14,07	13,98	13,99	14,09	13,81	13,87	13,43	10,98	9,63	--	9,22	9,21	9,20	9,00	8,58	8,90	8,43	
26 semanas		7,96	--	--	--	--	--	--	--																		
51 semanas														13,98	--	--	11,37	10,27	--	--	--	--	--	--	--	--	
77 semanas										13,02	--	--	--	--	--	--	--	--	--	--	--	--	10,59	10,70	--	--	
102 semanas																							11,71	11,71	--	--	
Mantenimiento de Valor (\$us)																											
13 semanas	--	--	--	--	--	--	--	13,00	--	--	14,08	--	--	--	--	--	--	--	--	--	--	--	--	--	--	--	
26 semanas																											
<b>Tasas Anualizadas</b>																											
Moneda Nacional (Bs)																											
13 semanas	--	--	--	--	20,96	--	--	--	--	--	26,60	26,07	--	25,87	26,40	--	24,10	--	--	20,35	--	--	20,06	20,35	20,35	20,35	
26 semanas																						21,44	21,53	--	20,90	--	
Moneda Extranjera (\$us)																											
13 semanas	7,65	8,31	--	--	--	--	--	--	--	14,83	14,72	14,74	14,85	14,53	14,60	14,12	11,44	9,98	--	9,54	9,53	9,52	9,31	8,86	9,20	8,69	
26 semanas																											
51 semanas										14,96	--	--	--	14,47	--	--	11,69	10,53	--	--	--	--	--	--	--	--	
77 semanas																											
102 semanas																											
Mantenimiento de Valor (\$us)																											
13 semanas	--	--	--	--	--	--	--	14,13	--	--	14,84	--	--	--	--	--	--	--	--	--	--	--	--	--	--	--	
26 semanas																											

FUENTE: BANCO CENTRAL DE BOLIVIA - GERENCIA DE MONEDA Y CREDITO - SUBGERENCIA DE OPERACIONES DE MERCADO ABIERTO  
ELABORACION: BANCO CENTRAL DE BOLIVIA - SUBGERENCIA DE OPERACIONES DE MERCADO ABIERTO

1/ La tasa de descuento es el promedio de adjudicación en la subastas de LTs.

Fórmulas usadas:

Tasa de Rendimiento

$$\left(\frac{TD}{100} / \left(1 - \frac{TD}{100} * \frac{\text{Plazo}}{360}\right)\right) * 100$$

Tasa Anualizada

$$\left(\left(1 + \left(\frac{TD}{36000} * \text{Plazo}\right) / \left(1 - \frac{TD}{36000} * \text{Plazo}\right)\right)^{\frac{360}{\text{Plazo}}}\right) - 1 * 100$$



CUADRO Nº 36

TASAS DE ENCAJE LEGAL  
(En porcentajes)

A fin de:	DEPOSITOS A LA VISTA		DEPS. CAJA DE AHORRO		DEPOSITOS A PLAZO FIJO		DEPOSITOS A PLAZO (3)		DEP. PREV. DE IMPORT.		OTROS DEPOSITOS (4)		TRIBUTOS FISCALES		Encaje modificado en fecha:	
	Bcos.Nales. M/N	Bcos.Extr. M/E	Bcos.Nales. M/N	Bcos.Extr. M/E	Bcos.Nales. M/N	Bcos.Extr. M/E	Bcos.Nales. M/N	Bcos.Extr. M/E	Bcos.Nales. M/E	Bcos.Extr. M/E	Bcos.Nales. M/N	Bcos.Extr. M/E	Bcos.Nales. M/N	Bcos.Extr. M/E		
1985 (1)	50	0	50	0	20	0	10	0	100	0	100	0	0	0	0	01-Sep-85
1986	40	0	40	0	16	0	8	0	80	0	80	0	0	0	0	26-Aug-86
1987 (2)	20	20	20	20	20	20	10	10	10	10	10	100	100	100	100	
1988	20	20	20	20	20	20	10	10	10	10	10	100	100	100	100	
1989	20	20	20	20	20	20	10	10	10	10	10	100	100	100	100	
1990	20	20	20	20	20	20	10	10	10	10	10	100	100	100	100	
1991	20	20	20	20	20	20	10	10	10	10	10	100	100	100	100	
1992	20	20	20	20	20	20	10	10	10	10	10	100	100	100	100	
1993	20	20	20	20	20	20	10	10	10	10	10	100	100	100	100	
1994 (5)(6)	10	20	10	20	10	20	4	10	4	10	0	100	100	100	100	
1995	10	20	10	20	10	20	4	10	4	10	0	100	100	100	100	
ENE95	10	20	10	20	10	20	4	10	4	10	0	100	100	100	100	
FEB95	10	20	10	20	10	20	4	10	4	10	0	100	100	100	100	
MAR95	10	20	10	20	10	20	4	10	4	10	0	100	100	100	100	
ABR95	10	20	10	20	10	20	4	10	4	10	0	100	100	100	100	
MAY95	10	20	10	20	10	20	4	10	4	10	0	100	100	100	100	
JUN95	10	20	10	20	10	20	4	10	4	10	0	100	100	100	100	
JUL95	10	20	10	20	10	20	4	10	4	10	0	100	100	100	100	
AGO95	10	20	10	20	10	20	4	10	4	10	0	100	100	100	100	
SEP95	10	20	10	20	10	20	4	10	4	10	0	100	100	100	100	
OCT95	10	20	10	20	10	20	4	10	4	10	0	100	100	100	100	
NOV95	10	20	10	20	10	20	4	10	4	10	0	100	100	100	100	
DIC95	10	20	10	20	10	20	4	10	4	10	0	100	100	100	100	
ENE96	10	20	10	20	10	20	4	10	4	10	0	100	100	100	100	
FEB96	10	20	10	20	10	20	4	10	4	10	0	100	100	100	100	
MAR96	10	20	10	20	10	20	4	10	4	10	0	100	100	100	100	
ABR96	10	20	10	20	10	20	4	10	4	10	0	100	100	100	100	
MAY96	10	20	10	20	10	20	4	10	4	10	0	100	100	100	100	
JUN96	10	20	10	20	10	20	4	10	4	10	0	100	100	100	100	
JUL96	10	20	10	20	10	20	4	10	4	10	0	100	100	100	100	

FUENTE: SUPERINTENDENCIA DE BANCOS

ELABORACION: BANCO CENTRAL DE BOLIVIA - GERENCIA DE ESTUDIOS ECONOMICOS - SUBGERENCIA DEL SECTOR MONETARIO - DEPARTAMENTO DE PROGRAMA MONETARIO

- (1) : Los depósitos tanto en M/E como M/N con mantenimiento de valor, quedan exentos de constituir encaje
- (2) : Encaje sobre depósitos en moneda extranjera y moneda nacional con mantenimiento de valor a partir del D.S. 21660 (10 de julio 1987)
- (3) : Sujeto a reglamentación especial
- (4) : Incluye Otros Depósitos Vista
- (5) : De acuerdo a Ley 1488 de 14 de abril de 1993 y normada por Resolución de Directorio No.142/93, el encaje legal se divide en: encaje mínimo y encaje adicional, que se aplicará a partir del 3 de mayo de 1994. El encaje mínimo, tanto en M/N, M/E Y M/N con mantenimiento de valor, será de 10% para depósitos a la vista y ahorro, y 4% para depósitos a plazo fijo menores a un año. El encaje adicional, lo determinó el Directorio del BCB y se fijó en 10% para depósitos a la vista, depósitos en caja de ahorros, y 6% para depósitos a plazo menores a un año, aplicable a las tres denominaciones.
- (6) : Por Resolución de Directorio No.065/94, se elimina el encaje adicional para depósitos en moneda nacional.

NOTA: Por Resolución de Directorio No. 142/93. Asunto: GERENCIA GENERAL - ENCAJE LEGAL, el artículo 10 dice:  
"El encaje legal establecido para depósitos a más de un año se adecuará al siguiente cronograma:

- 7 de diciembre de 1993: 8,5% de encaje
- 1ro de enero de 1994: 7,0% de encaje
- 1ro de febrero de 1994: 5,5% de encaje
- 1ro de marzo de 1994: 4,0% de encaje
- 1ro de abril de 1994: 2,5% de encaje
- 3 de mayo de 1994: exentos de encaje

A partir del 4 de mayo de 1994, se establece que los bancos deben constituir Encaje Adicional exclusivamente con títulos AA (TAA's) del BCB con las siguientes tasas:  
- 10% para depósitos a la vista y caja de ahorros  
- 6% para depósitos a plazo fijo en ME y MVDOL menores a un año  
El encaje adicional en MN se elimina a partir del 1o. de julio de 1994

CUADRO Nº 37

TASAS LIBOR PARA OPERACIONES EN DOLARES AMERICANOS  
(En porcentajes)

PERIODO	7 DIAS		30 DIAS		60 DIAS		90 DIAS		180 DIAS		270 DIAS		1 AÑO	
	FIN DE PERIODO	PROMEDIO PERIODO	FIN DE PERIODO	PROMEDIO PERIODO	FIN DE PERIODO	PROMEDIO PERIODO	FIN DE PERIODO	PROMEDIO PERIODO	FIN DE PERIODO	PROMEDIO PERIODO	FIN DE PERIODO	PROMEDIO PERIODO	FIN DE PERIODO	PROMEDIO PERIODO
1980			18,0000	14,4095	17,7500	14,3079	17,3750	14,1958	16,3750	14,4392			14,7500	13,5737
1981			13,3125	16,6243	13,5625	16,6764	13,8125	16,7829	14,8750	16,4189			14,8125	15,9798
1982			9,1250	12,8187	9,1250	12,8461	9,1250	13,1049	9,3125	13,3694			9,6250	13,5307
1983			9,6875	9,3590	9,7500	9,4538	9,8125	9,5966	10,0625	9,7595			10,3125	10,0042
1984			8,5000	10,5422	8,5625	10,6864	8,7500	10,8279	9,3125	11,1820			10,0000	11,7209
1985			8,3750	8,2034	8,1875	8,2159	8,1250	8,3640	8,1250	8,6149			8,1250	9,0618
1986			7,7500	6,9363	6,9375	6,8775	6,6875	6,8538	6,3750	6,7967			6,3125	6,9425
1987			8,0625	6,9216	7,9375	7,0274	7,9375	7,1730	7,9375	7,3117			8,0625	7,5468
1988			9,6250	7,8267	9,5000	7,9308	9,5000	7,9800	9,5000	8,1258			9,5625	8,3418
1989			8,9375	9,2825	8,6250	8,2942	8,5625	9,2975	8,3750	9,2808			8,1875	9,3275
1990			9,1250	8,2308	8,3750	8,2508	8,2500	8,2558	7,8750	8,2833			7,6875	8,4233
1991	6,5625	5,7877	4,8750	5,9500	4,5625	5,9645	4,3750	5,9783	4,3750	6,0729	4,3750	6,1294	4,4375	6,3380
1992	4,1250	3,6810	3,5000	3,7478	3,5000	3,8125	3,5625	3,8381	3,6875	3,9355	3,8125	4,0820	4,0625	4,2560
1993	3,5000	3,1413	3,3125	3,3478	3,3125	3,3614	3,3125	3,3614	3,5000	3,4918	3,6250	3,6223	3,1875	3,7989
1994	6,6250	5,7143	6,1250	6,0804	6,3125	6,2054	6,5000	6,3482	7,0000	6,8185	7,3750	7,1894	7,6875	7,5208
1995	5,6875	5,8344	5,6875	5,8688	5,6250	5,7938	5,6250	5,7656	5,5313	5,6125	5,4375	5,5313	5,4375	5,5109
ENE95	5,9375	5,7232	6,0000	5,9167	6,1875	6,1637	6,3125	6,3512	6,6875	6,8214	7,0000	7,2173	7,3125	7,5625
FEB95	6,0000	6,0451	6,1250	6,1111	6,1875	6,1944	6,2500	6,2743	6,5000	6,5903	6,7500	6,8785	7,0000	7,1528
MAR95	6,1250	6,0380	6,1250	6,1169	6,1875	6,1957	6,2500	6,2636	6,5000	6,4565	6,5625	6,5951	6,7500	6,7935
ABR95	6,0000	6,0592	6,0625	6,1151	6,1250	6,1809	6,1875	6,2434	6,3125	6,4079	6,4375	6,5395	6,5000	6,6612
MAY95	6,0000	6,0284	6,0625	6,0625	6,0625	6,1108	6,0625	6,1307	6,0625	6,1903	6,0313	6,2287	6,0313	6,2698
JUN95	6,0625	6,0476	6,0625	6,0506	6,0000	6,0387	6,0000	6,0074	5,8750	5,8988	5,8125	5,8571	5,7500	5,6497
JUL95	5,8125	5,8938	5,8125	5,9250	5,8750	5,9234	5,8750	5,6109	5,8750	5,8609	5,8750	5,8375	5,8750	5,8453
AGO95	5,8125	5,8239	5,8750	5,8949	5,8750	5,9006	5,8750	5,9006	5,9063	5,9190	5,9063	5,9361	5,9375	5,9744
SEP95	5,8750	5,8214	5,8750	5,8557	5,8750	5,8557	5,9375	5,8586	5,9375	5,8846	5,9375	5,8631	5,9375	5,8646
OCT95	5,8125	5,8097	5,8438	5,8707	5,9375	5,8750	5,9063	5,6690	5,8750	5,8963	5,8125	5,8807	5,8125	5,8778
NOV95	5,8750	5,8214	5,9688	5,8244	5,9063	5,8944	5,8438	5,8646	5,6875	5,7321	5,6250	5,6696	5,6250	5,6696
DIC95	5,8875	5,8344	5,6875	5,8688	5,6250	5,7938	5,6250	5,7656	5,5313	5,6125	5,4375	5,5313	5,4375	5,5109
ENE96	5,5000	5,6023	5,4688	5,5823	5,4375	5,5724	5,4375	5,5511	5,3125	5,4276	5,2500	5,3352	5,1875	5,2855
FEB96	5,0625	5,1415	5,0625	5,1776	5,0625	5,1727	5,2813	5,2862	5,2500	5,1891	5,2500	5,1382	5,2500	5,0987
MAR96	5,5000	5,3780	5,4375	5,3691	5,4375	5,3691	5,4688	5,3795	5,5000	5,3944	5,5625	5,4583	5,6875	5,5461
ABR96	5,3750	5,4077	5,4375	5,4539	5,4688	5,4732	5,4688	5,4881	5,5625	5,5536	5,6875	5,6726	5,8125	5,7887
MAY96	5,3750	5,3821	5,4375	5,4276	5,4688	5,4602	5,5000	5,4915	5,6250	5,6023	5,8125	5,7727	5,9688	5,9119
JUN96	5,4375	5,4013	5,4688	5,4572	5,5313	5,5066	5,5938	5,5625	5,8125	5,7418	5,9688	5,9540	6,1563	6,1365
JUL96	5,4375	5,1438	5,4688	5,4594	5,5938	5,5422	5,6875	5,6266	5,8750	5,8281	6,0625	5,9922	6,2500	6,1547

FUENTE: BANCO CENTRAL DE BOLIVIA-GERENCIA ASUNTOS INTERNACIONALES-SUBGERENCIA OPERACIONES INTERNACIONALES- DEPARTAMENTO TESORERIA INTERNACIONAL Y BONOS  
ELABORACION: BANCO CENTRAL DE BOLIVIA - GERENCIA DE ESTUDIOS ECONOMICOS-DEPARTAMENTO DE PUBLICACIONES E INFORMACIONES.

TASA PRIME  
U.S BANK PRIME RATE  
(En porcentajes)

PERIODO	TASA	VIGENTE A PARTIR DE
Promedio 1981	18,72	
Promedio 1982	14,94	
Promedio 1983	10,75	
Promedio 1984	12,02	
Promedio 1985	9,88	
Promedio 1986	8,25	
Promedio 1987	8,19	
Promedio 1988	9,40	
Promedio 1989	10,88	
Promedio 1990	10,00	
Promedio 1991	8,25	
Promedio 1992	6,75	
Promedio 1993	6,00	
Promedio 1994	7,25	
Promedio 1995	8,81	
Ene 88	8,75	
Feb 88	8,50	2 de Febrero de 1988
Mar 88	8,50	
Abr 88	8,50	
May 88	9,00	11 de Mayo de 1988
Jun 88	9,00	
Jul 88	9,50	14 de Julio de 1988
Ago 88	10,00	11 de Agosto de 1988
Set 88	10,00	
Oct 88	10,00	
Nov 88	10,50	28 de Noviembre de 1988
Dic 88	10,50	
Promedio	9,40	
Ene 89	10,50	
Feb 89	11,50	24 de Febrero de 1989
Mar 89	11,50	
Abr 89	11,50	
May 89	11,50	
Jun 89	11,00	5 de Junio de 1989
Jul 89	10,50	31 de Julio de 1989
Ago 89	10,50	
Set 89	10,50	
Oct 89	10,50	
Nov 89	10,50	
Dic 89	10,50	
Promedio	10,88	
Ene 90	10,00	8 de Enero de 1990
Feb 90	10,00	
Mar 90	10,00	
Abr 90	10,00	
May 90	10,00	
Jun 90	10,00	
Jul 90	10,00	
Ago 90	10,00	
Set 90	10,00	
Oct 90	10,00	
Nov 90	10,00	
Dic 90	10,00	
Promedio	10,00	
Ene 91	9,50	2 de Enero de 1991
Feb 91	9,00	4 de Febrero de 1991
Mar 91	9,00	
Abr 91	9,00	
May 91	8,50	1 de Mayo de 1991
Jun 91	8,50	
Jul 91	8,00	
Ago 91	7,50	
Set 91	7,50	13 de Septiembre de 1991
Oct 91	7,50	
Nov 91	7,50	
Dic 91	7,50	20 de Diciembre de 1991
Promedio	8,25	

PERIODO	TASA	VIGENTE A PARTIR DE
Ene 92	7,50	
Feb 92	7,50	
Mar 92	7,50	
Abr 92	7,50	
May 92	7,50	
Jun 92	7,50	
Jul 92	6,00	2 de Julio de 1992
Ago 92	6,00	
Set 92	6,00	
Oct 92	6,00	
Nov 92	6,00	
Dic 92	6,00	
Promedio	6,75	
Ene 93	6,00	
Feb 93	6,00	
Mar 93	6,00	
Abr 93	6,00	
May 93	6,00	
Jun 93	6,00	
Jul 93	6,00	
Ago 93	6,00	
Set 93	6,00	
Oct 93	6,00	
Nov 93	6,00	
Dic 93	6,00	
Promedio	6,00	
Ene 94	6,00	
Feb 94	6,00	
Mar 94	6,25	23 de Marzo de 1994
Abr 94	6,75	19 de Abril de 1994
May 94	7,25	17 de Mayo de 1994
Jun 94	7,25	
Jul 94	7,25	
Ago 94	7,75	17 de Agosto de 1994
Set 94	7,75	30 de Septiembre de 1994
Oct 94	7,75	
Nov 94	8,50	18 de Noviembre de 1994
Dic 94	8,50	
Promedio	7,25	
Ene 95	8,50	
Feb 95	9,00	8 de Febrero de 1995
Mar 95	9,00	
Abr 95	9,00	
May 95	9,00	
Jun 95	9,00	
Jul 95	8,75	10 de Julio de 1995
Ago 95	8,75	
Sep 95	8,75	
Oct 95	8,75	
Nov 95	8,75	
Dic 95	8,50	22 de Diciembre de 1995
Promedio	8,81	
Ene 96	8,50	
Feb 96	8,25	1 de Febrero de 1996
Mar 96	8,25	
Abr 96	8,25	
May 96	8,25	
Jun 96	8,25	
Jul 96	8,25	

FUENTE : REUTER- BANCO CENTRAL DE BOLIVIA  
GERENCIA DE ASUNTOS INTERNACIONALES.  
ELABORACION: GERENCIA DE ESTUDIOS ECONOMICOS-SUBGERENCIA INVESTIGACION Y ANALISIS

TASAS DE COLOCACION EN BOLSA  
 Rendimientos Mensuales Promedio Ponderados  
 (Equivalentes a 28 días)  
 (En Porcentajes)

OPERACIONES	JUL/85	AGO/85	SEP/85	OCT/85	NOV/85	DIC/85	ENE/86	FEB/86	MAR/86	ABR/86	MAY/86	JUN/86	JUL/86
COMPRAVENTA													
(ME) BONOS BANCARIOS	0	0	0	0	0	0	0	0	0	0	0	11,19	11,28
(ME) BONOS BANC CVT/ACC	0	0	0	0	0	0	0	0	0	0	0	0	0
(ME) BONOS A CORTO PLAZO	0	0	0	0	0	0	0	0	0	0	0	0	0
(ME) BONOS A LARGO PLAZO	11,22	0	0	0	14,17	0	12,91	0	12,12	14,94	14,36	10,80	11,32
(ME) BONOS DEL TESORO	0	0	12,68	0	0	13,11	0	13,25	13,27	12,73	13,43	9,60	9,53
(ME) BONOS MUNICIPALES	11,74	0	0	0	0	0	0	0	0	0	0	0	0
(ME) LETRAS DEL TESORO	13,54	14,08	13,73	13,99	13,75	13,92	13,70	13,05	12,46	12,32	10,68	10,39	10,11
(MN) LETRAS DEL TESORO	0	0	0	0	21,09	23,26	0	0	0	20,87	19,84	16,18	16,67
(MV) LETRAS DEL TESORO	0	0	13,71	0	0	0	0	0	0	0	0	0	0
(ME) CEDES DEL BCB	13,43	13,40	14,28	0	0	0	0	0	0	0	0	0	6,07
(MN) CEDES DEL BCB	22,23	0	22,17	0	0	0	22,19	20,74	0	19,06	17,32	0	17,71
(MV) CEDES DEL BCB	0	0	0	0	0	0	0	0	0	8,14	7,87	0	0
(ME) CEDES BANCARIOS	0	0	0	0	15,04	0	0	0	0	0	0	0	0
(MN) CEDES BANCARIOS	0	0	0	0	0	0	0	0	0	0	0	0	0
(MV) CEDES BANCARIOS	0	0	0	0	0	0	0	0	0	0	0	0	0
(ME) CERT.DEVOLUCION DEP.	0	13,70	0	13,27	13,49	13,87	0	0	10,54	0	0	0	0
(MV) CERT.DEVOLUCION DEP.	0	0	0	0	0	0	0	0	0	0	0	0	0
(ME) DEPOSITOS A PLAZO FIJO	12,13	12,53	14,31	14,06	13,42	11,48	0	9,42	0	10,75	0	10,95	9,46
(MN) DEPOSITOS A PLAZO FIJO	0	0	0	0	0	0	0	0	0	20,99	0	0	0
(MV) DEPOSITOS A PLAZO FIJO	0	0	0	0	0	0	0	0	0	0	0	0	0
REPORTO													
(ME) BONOS BANCARIOS	14,65	14,17	13,92	13,73	13,15	13,66	12,33	10,49	9,22	9,50	9,10	7,67	8,08
(ME) BONOS BANC CVT/ACC	0	0	0	0	0	0	0	0	0	0	0	0	0
(ME) BONOS A CORTO PLAZO	0	0	0	0	0	0	0	0	0	0	0	0	0
(ME) BONOS A LARGO PLAZO	13,74	13,99	13,97	13,59	13,16	13,60	12,97	11,35	8,90	9,68	9,69	8,70	9,17
(ME) BONOS DEL TESORO	14,06	14,18	13,92	13,70	13,13	13,51	12,86	11,31	8,97	9,80	9,67	8,31	8,44
(ME) BONOS MUNICIPALES	0	0	0	0	0	0	0	0	0	0	0	0	0
(ME) CEDES DEL BCB	14,06	11,04	0	0	13,53	13,84	12,55	11,05	10,54	0	0	0	5,91
(MN) CEDES DEL BCB	21,15	0	22,65	0	0	0	20,80	0	0	0	0	0	0
(MV) CEDES DEL BCB	0	0	0	0	0	0	0	0	0	0	8,02	0	0
(ME) CEDES BANCARIOS	14,23	14,15	14,07	14,18	13,22	0	13,29	11,72	9,02	9,96	9,87	8,45	8,44
(MN) CEDES BANCARIOS	0	22,66	22,67	23,27	0	0	0	0	0	0	0	0	0
(MV) CEDES BANCARIOS	0	0	0	0	0	0	0	0	0	0	0	0	0
(ME) CERT.DEVOLUCION DEP.	14,81	14,17	14,10	13,94	13,37	13,72	12,76	11,29	0	0	0	0	0
(MV) CERT.DEVOLUCION DEP.	0	0	0	0	0	0	0	0	0	0	0	0	0
(ME) DEPOSITOS A PLAZO FIJO	14,40	14,45	14,07	14,05	13,58	13,90	12,65	11,07	8,85	8,32	8,83	7,96	8,35
(MN) DEPOSITOS A PLAZO FIJO	21,78	21,93	22,65	22,80	22,58	22,63	21,92	0	0	18,50	19,45	19,08	18,28
(MV) DEPOSITOS A PLAZO FIJO	0	14,57	0	14,58	0	0	0	0	0	0	0	0	0
(MN) LETRAS DEL TESORO	0	0	0	22,14	22,10	0	0	0	18,97	20,68	18,91	19,07	19,45
(ME) LETRAS DEL TESORO	9,53	11,80	0	13,67	12,92	13,40	12,94	11,02	9,07	9,42	8,92	8,00	8,38
(MV) LETRAS DEL TESORO	0	0	14,28	0	0	0	0	0	0	0	0	0	0

FUENTE: BOLSA BOLIVIANA DE VALORES

ELABORACION: BANCO CENTRAL DE BOLIVIA- GERENCIA DE ESTUDIOS ECONOMICOS-DEPARTAMENTO DE INFORMACION Y PUBLICACIONES.

## LA BASE MONETARIA

En anteriores publicaciones, los "usos" de la base monetaria incluían a los Certificados de Depósito (CD'S) del BCB en poder de las instituciones financieras.

Este registro, determinaba que las operaciones de mercado abierto orientadas a retirar liquidez del sistema mediante la colocación de CD'S en moneda nacional o en moneda nacional con mantenimiento de valor, no se reflejaban en una contracción de la base, sino sólomente en un cambio en su composición, puesto que, al mismo tiempo que disminuía la tenencia de efectivo del público aumentaban las reservas bancarias en el BCB. Más aún, la colocación de CD'S en moneda extranjera, no solamente no disminuía la base, sino que la incrementaba.

Por esta razón, a partir del Boletín No. 14, la base monetaria no incluye en los "usos" a los CD'S en poder de las instituciones financieras. En estas condiciones, la base monetaria o dinero primario se define como la suma de las tenencias de efectivo del público más las reservas bancarias, que comprenden tanto la caja de los bancos como los depósitos de éstos en el Banco Central.

# CUPON DE SUSCRIPCION A PUBLICACIONES (SUBSCRIPTION FORM PUBLICATIONS)

**Solicito suscripción a (Please accept my subscription for:)**



**BANCO CENTRAL DE BOLIVIA**

- MEMORIA (Anual, Annual)**  
Annual report of the Central Bank of Bolivia
- BOLETIN DEL SECTOR EXTERNO (Semestral, Half-year)**  
(External Sector Bulletin)
- BOLETIN ESTADISTICO (Trimestral, Quarterly)**  
(Statistical Bulletin)
- BOLETIN MENSUAL (Mensual, Monthly)**  
(Monthly Bulletin)

**Enviar los ejemplares a: (Send them to:)**

Nombre o razón social (Name): ..... RUC .....

Dirección (Address): .....

Ciudad (City): .....

Estado-País (State-Country): ..... ZIP .....

Casilla de Correo (P.O. Box): .....

Teléfono (Phone): ..... Facsimile: .....

El pago deberá ser efectuado mediante cheque girado en dólares sobre un Banco con plaza en Estados Unidos y deberá estar a nombre del BANCO CENTRAL DE BOLIVIA (To order your subscription please send a check in U.S. dollars drawn on a United States bank out to the BANCO CENTRAL DE BOLIVIA).

Para suscripciones locales y nacionales, el cheque deberá estar girado sobre un banco del sistema y en moneda nacional.  
Envíe este cupón junto a su pago a: (Send this form with your payment to:)

**BANCO CENTRAL DE BOLIVIA**  
**Departamento de Información y Publicaciones**  
**Casilla de Correo Nº 3118, Ayacucho esquina Mercado**  
**Fax (5912)350563 Telef. 374151 Int. 2010**  
**La Paz - Bolivia**

## PRECIOS DE SUSCRIPCION ANUAL (ANNUAL SUBSCRIPTION PRICES) EN PAPEL

	LOCAL	NACIONAL (National)	CENTRO Y SUD AMERICA (South and Central America)	NORTE AMERICA (North America)	EUROPA (Europe)	RESTO DEL MUNDO (Rest of World)
MEMORIA (Annual Report)	Bs65.-	Bs66.-	\$us.22.-	\$us.26.-	\$us.29.-	\$us. 38.-
BOLETIN DEL SECTOR EXTERNO (External Sector Bulletin)	Bs31.-	Bs33.-	\$us.25.-	\$us.33.-	\$us.39.-	\$us. 56.-
BOLETIN ESTADISTICO (Statistical Bulletin)	Bs65.-	Bs66.-	\$us.50.-	\$us.66.-	\$us.78.-	\$us.112.-
BOLETIN MENSUAL (Monthly Bulletin)	Bs82.-	Bs90.-	\$us.47.-	\$us.60.-	\$us.74.-	\$us. 94.-

## PRECIOS DE SUSCRIPCION ANUAL EN MEDIO MAGNETICO (ANNUAL SUBSCRIPTION PRICES) (SUBSCRIPTION FORM: PUBLICATIONS ON DISKETTE ) EN FORMATO LOTUS (LOTUS-FORMAT)

	LOCAL	NACIONAL (National)	CENTRO Y SUD AMERICA (South and Central America)	NORTE AMERICA (North America)	EUROPA (Europe)	RESTO DEL MUNDO (Rest of World)
BOLETIN DEL SECTOR EXTERNO (External Sector Bulletin)	Bs 90.-	Bs 92.-	\$us.22.-	\$us.25.-	\$us.28.-	\$us.33.-
BOLETIN ESTADISTICO (Statistical Bulletin)	Bs270.-	Bs275.-	\$us.63.-	\$us.65.-	\$us.70.-	\$us.75.-
BOLETIN MENSUAL (Monthly Bulletin)	Bs285.-	Bs290.-	\$us.75.-	\$us.80.-	\$us.88.-	\$us.95.-