



BANCO CENTRAL DE BOLIVIA

ASESORIA DE POLITICA ECONOMICA

BOLETIN MENSUAL

No. 48

DICIEMBRE 1998

LA PAZ - BOLIVIA

El Banco Central de Bolivia mantiene el firme propósito de presentar al público este Boletín estadístico con la debida oportunidad. Sin embargo, la complejidad de las operaciones inherentes al desempeño del sistema financiero determina que la presente información tenga carácter preliminar pudiendo ser objeto de modificaciones posteriores: particularmente en lo correspondiente a los últimos períodos.

BANCO CENTRAL DE BOLIVIA
ASESORIA DE POLITICA ECONOMICA

BOLETIN MENSUAL

No. 48

DICIEMBRE 1998

LA PAZ - BOLIVIA

Impreso en: Imprenta Offset B.C.B.

La Paz - Bolivia

INDICE

Boletín Informativo No. 68, Año 5, Noviembre 1998

Cuadro

Página:

SECTOR MONETARIO

1	Base Monetaria	11
2	Financiamiento concedido por el BCB al Sector Público	12
3	Destino del medio circulante y de la liquidez total	13
4	Cuentas Monetarias de Bancos	14
5	Depósitos a Plazo en la Banca Comercial	15
6	Certificados de Depósitos (CD's)	16
7	Letras del Tesoro General de la Nación (LT's)	17
8	Situación de Encaje Legal del Sistema Bancario MN	18
9	Situación de Encaje Legal del Sistema Bancario ME	19
10	Situación de Encaje Legal del Sistema Bancario MV	20
11	Financiamiento concedido por el BCB al Sistema Bancario	21
	Bolsa Boliviana de Valores:	
12	Volumen Mensual de Operaciones p/Operación	22
13	Volumen Mensual de Operaciones p/Instrumento	23
14	Títulos vigentes en Bolsa	24

SECTOR EXTERNO

15	Reservas Internacionales del BCB	27
16	Balanza Cambiaria	28
17	Deuda Externa Pública por Acreedor - Med. y Largo Plazo	29
18	Deuda Externa Pública por Deudor - Med. y Largo Plazo	30

TIPO DE CAMBIO , TASAS Y PRECIOS

19	Funcionamiento del Bolsín - Principales Indicadores	33
20	Bolsín del BCB	34
21	Promedio del Tipo de cambio, oficial y paralelo	35
22	Tipo de cambio Oficial, paralelo y brecha cambiaria por países limítrofes	36
23	Índice del Tipo de cambio Efectivo y Real	37
24	Cotización de Monedas Extranjeras (En dólares)	38
25	Cotización de Monedas Extranjeras (En bolivianos)	39
26	Índice General de Precios al Consumidor - Base 1991	40
27	Índice General de Precios al Consumidor - Base 1980	41
28	Tasas de Interés Pasivas del Sist. Bancario - ME, MN (Por Plazos)	42
29	Tasas de Interés Activas del Sist. Bancario - ME, MN (Por Plazos)	43
30	Tasa de Interés Pasiva del Sist. Bancario - MN/CMV (Por plazos)	44
31	Tasa de Interés Pasiva del Sist. Bancario - ME, MN (Por plazos)	44
32	Tasa de Interés Efectiva anual en el Sist. Bancario Nal. - Promedio mensual	45
33	Estructura de las Tasas de Interés para Certificados de Depósito (CD's)	46
34	Estructura de las Tasas de Interés para Letras del Tesoro del BCB (LT's)	47
35	Tasa de Encaje Legal	48
36	Tasa Libor para Operaciones en dólares americanos	49
37	Tasa Prime	50
38	Tasas de Colocación en Bolsa	51



BOLETIN INFORMATIVO

Nº 68

AÑO 5

NOVIEMBRE 1998

Editorial:

EL BANCO CENTRAL DE BOLIVIA Y LA INFORMACIÓN

La Ley del Banco Central de Bolivia (Ley 1670 del 31 de octubre de 1995) establece el carácter autárquico de la institución y le otorga un conjunto de competencias administrativas, técnicas y financieras. El BCB cuenta con un amplio grado de independencia para cumplir con su ley. El BCB tiene la obligación legal de informar al Presidente de la República, al Ministro de Hacienda, a las Comisiones de las Cámaras Legislativas, a la Contraloría General de la República y a la Superintendencia de Bancos y Entidades Financieras en lo que se refiere a las actividades de intermediación financiera.

Pero más allá de la obligación legal, que se cumple estrictamente, el BCB, siguiendo la tendencia internacional de los bancos centrales, ha estado informando al público y continuará haciéndolo regularmente. Desde hace varios años, el BCB publica una Memoria Anual, boletines estadísticos trimestrales y mensuales, y un boletín informativo que incluye evaluaciones del panorama económico y financiero, así como de las principales medidas de política monetaria y cambiaria adoptadas por el Instituto Emisor. El Banco Central de Bolivia informa cotidianamente el tipo de cambio (Bolivianos por dólar estadounidense) y las tasas de interés vigentes en el mercado financiero nacional.

Estos cambios en las políticas de relacionamiento con el público por parte de los bancos centrales significan un quiebre con el pasado. Hasta no hace mucho tiempo en los bancos centrales se apreciaba, por sobre todo, su secreto. Los directivos no hacían ningún esfuerzo por explicar al público lo que era un banco central y si el público comprendía o no sus funciones interesaba poco. Actualmente, esta situación ha cambiado radicalmente, sin ignorar que el camino para hacer conocer lo que hace un banco central es todavía muy largo.

El cambio en la actitud de los bancos centrales con relación a la información, que comienza a surgir a fines de los años setenta en los países en desarrollo, se debe a la llamada "revolución de las expectativas racionales" donde la información tiene un papel central. No se lograrán muchos de los objetivos de las políticas si ellas no gozan de credibilidad, pues para lograr ésta se precisa tener bases bien informadas. Dicho de otra manera, las políticas tienen que ser consistentes entre ellas y con los datos.

En la teoría y la práctica monetarias modernas, la credibilidad es esencial. La palabra de los voceros de un banco central tiene que ser seguida por acciones concretas, y el público debe poder juzgar que en realidad fue así, en base a información confiable y oportuna, que no es solamente estadística.

La información debe cubrir las grandes tendencias monetarias, cambiarias y de tasas de interés, así como los alcances de las políticas de aplicación general. En cambio, por las disposiciones acerca del secreto bancario de las leyes de bancos y entidades financieras así como de la Ley del BCB, o por su misma naturaleza, se debe mantener reserva acerca de operaciones con entidades individuales del sistema financiero o modificaciones específicas de política monetaria y cambiaria. Estas medidas sólo pueden ser discutidas en las instancias de fiscalización previstas por ley.

Los bancos centrales tienen un lugar preponderante en la determinación de la oferta monetaria ya sea directamente, porque emiten dinero, o indirectamente a través de sus operaciones y regulaciones para el sistema financiero y con el público. La aceptación por el público del dinero que emite un banco central depende, de manera esencial, de que su valor adquisitivo no se erosione en el tiempo. Es así que la estabilidad del poder adquisitivo de la moneda nacional se ha convertido en el objetivo principal de los bancos centrales. Lo es también para el BCB.

La preservación del poder adquisitivo de la moneda nacional, o dicho más simplemente el control de la inflación, no es un fin en sí mismo, pero sí es una condición indispensable para el desarrollo de los mercados financieros y para un crecimiento sostenible en el tiempo. Es de hacer notar que si bien el control de la inflación tiene la máxima prioridad no es la única contribución de un banco central moderno al desarrollo financiero. Los distintos instrumentos de política monetaria y la regulación bien orientada, pueden promover y dar estabilidad a los mercados financieros.

El BCB, como otros bancos centrales modernos, es una entidad de servicio, al gobierno como su agente financiero y al público, pero en este último caso a través de los servicios que presta a las entidades financieras. La provisión de información económica y financiera confiable y oportuna es uno de sus principales servicios.

INDICADORES ECONÓMICOS

	Nov.97	Nov.98		Nov.97	Nov.98
INFLACIÓN (Acumulada en el año)	3,57%	4,56 %	TASAS INT. NOM. ACT. (180 días-Prom.mes)(M/E)(2)	13,85%	13,43%
TIPO CAMBIO VEN. (Fin Perio.)(Bs x \$us.)	5,34	5,62	TASAS INT. NOM. PAS. (180 días-Prom.mes)(M/E)(2)	8,20%	7,86%
RES. INTER. NETAS (Mill. de \$us.)	1.090,00	998,67	TASAS DE REPORTOS BCB (M/N)	13,50%	13,30%
FONDO RAL (M/E)	0,00	311,49	TASAS DE REPORTOS BCB (M/E)	8,75%	9,10%
EMISIÓN MONETARIA (SalDOS en Mill. Bs)	1.838,50	2.075,70	TASA LIBOR (a 6 meses)	5,91%	5,15%
M'3 (1*)(Mill. Bs)	18.193,22	20.858,00			

1* Incluye con mantenimiento de valor - M/N Moneda Nacional - M/E Moneda Extranjera- (2) Promedios mensuales ponderados por el monto efectivo de operaciones realizadas.

Análisis:

LOS BOLIVIANOS Y EL BANCO CENTRAL DE BOLIVIA

Quién no ha escuchado hablar del Banco Central de Bolivia (BCB), aunque no siempre conoce, por diversos motivos, los servicios que presta a la nación. El Banco Central tiene su área de trabajo en el campo económico y financiero en particular. Es la única institución en Bolivia, facultada por ley para emitir la unidad monetaria, el "Boliviano", en forma de billetes y monedas metálicas. Para cumplir esta labor contrata a empresas especializadas que se encargan de la impresión de billetes y la acuñación de monedas. La emisión en Bolivianos es un componente importante de la oferta monetaria total.

Para que la moneda nacional cumpla sus funciones, es decir, que sirva como medio de pago, para cotizar precios y para ahorrar, debe gozar de la completa confianza del público de que va a mantener su valor. Por esa razón, procurar la estabilidad del poder adquisitivo de la moneda nacional es el objetivo fundamental del Instituto Emisor. En este contexto, las reservas internacionales que posee el BCB apuntalan la confianza del público de que se mantendrá la estabilidad. Las reservas internacionales (oro monetario, divisas y otros) son activos de respaldo bajo control de la autoridad, para efectuar pagos al exterior.

La oferta total de dinero dentro del país resulta de la interacción del Banco Central con los bancos nacionales y con el público. El BCB no sólo que controla su propia emisión, sino que también a través de sus regulaciones y operaciones afecta a la totalidad de la oferta monetaria.



EL BCB GARANTE DE LA ESTABILIDAD

Para mantener a raya a la inflación, el BCB controla la cantidad de su propio crédito, manejándolo en los límites que le impone la ley para sus préstamos al gobierno y a las entidades financieras; con sus operaciones de mercado abierto y sus regulaciones acerca del encaje y los activos líquidos que estas últimas deben mantener.

Uno de los avances más importantes de la Ley del Banco Central (Ley 1670 del 31 de octubre de 1995) está en los límites estrictos que le fija a la institución monetaria para los préstamos al gobierno. Se habrá de recordar que en la década de los ochenta la excesiva emisión monetaria para financiar los déficit fiscales fue la causa más directa de la hiperinflación. Con la nueva Ley del BCB eso no debe suceder. Por otra parte, si bien la ley le da al BCB un papel de banco de bancos, al que nos referimos más adelante, le impone también condiciones muy precisas para otorgar crédito a las instituciones financieras.

El Banco Central no puede dar préstamos al sector público ni hacerse cargo de sus deudas que surjan por imprevistos. Sin embargo, sí puede prestar excepcionalmente, al Tesoro General de la Nación (TGN), previa aprobación, por dos tercios, de los miembros presentes en reunión de su Directorio. El destino de dichos recursos debe ser, exclusivamente, para atender necesidades impostergables, derivadas de calamidades públicas, conmoción interna o internacional, declaradas mediante Decreto Supremo o para atender necesidades transitorias de liquidez, que estén dentro del marco previsto por el programa monetario.

EL BCB Y EL SISTEMA FINANCIERO

El Banco Central de Bolivia, por características que son muy propias a nuestro país, efectúa casi todas sus operaciones en dos monedas: bolivianos y dólares, aunque sólo puede emitir moneda nacional. Con sus llamadas operaciones de mercado abierto, que consisten en la venta y compra de Letras del Tesoro y sus Certificados de Depósito aumenta o expande la liquidez para el sector privado en bolivianos y dólares. Con la compra y venta de divisas contrae o expande la liquidez en bolivianos.

Con las operaciones de reporto, que es una modalidad que ha adquirido importancia en los últimos años, el BCB facilita el manejo de la liquidez de los bancos privados. Estos reportos en la práctica son créditos de muy corto plazo, otorgados por el BCB a los bancos, con la garantía de las Letras del Tesoro que poseen.

El BCB controla también el volumen de crédito con sus disposiciones de encaje legal y, más recientemente, de Requerimiento de Activos Líquidos (RAL). El encaje legal es la obligación que tienen los bancos de depositar en efectivo, en el BCB, una fracción de los depósitos que reciben de sus clientes. El RAL es la obligación que tienen las

ORGANIGRAMA DEL BANCO CENTRAL DE BOLIVIA

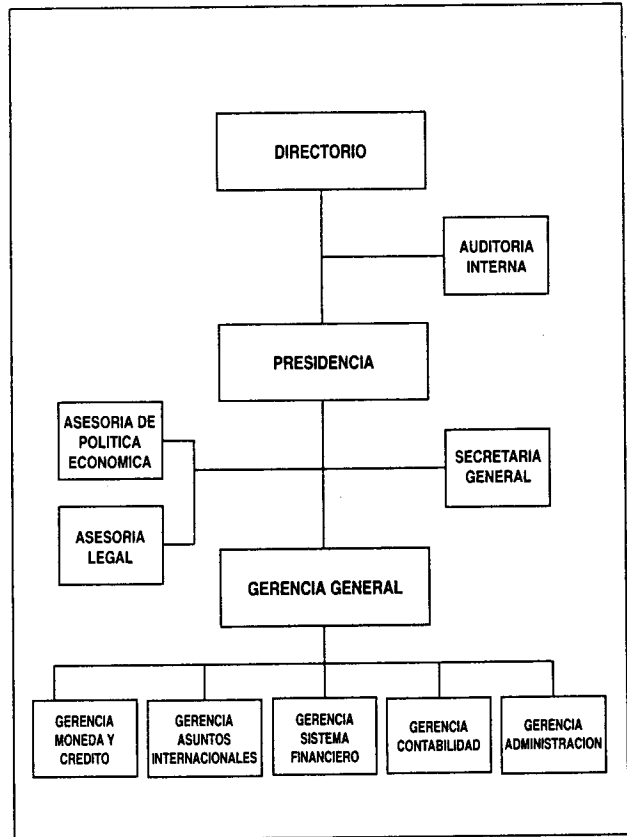

instituciones financieras de invertir, con apoyo del BCB, una parte de los depósitos que reciben en activos líquidos, generalmente Letras del Tesoro Americano, cuando se trata de depósitos en moneda extranjera, y Letras de Tesoro Boliviano, cuando se trata de depósitos en moneda nacional. El encaje en efectivo es de 2% de los depósitos y en Letras y otros títulos de 10%. Tanto el encaje en efectivo como el RAL constituyen una garantía, aunque parcial, para los ahorristas.

El Banco Central de Bolivia presta también un conjunto de servicios al sistema financiero y, a través de él, al público, que tal vez no son lo suficientemente conocidos. Sin embargo, sin esos servicios no sería posible un funcionamiento adecuado del sistema de pagos y el sistema financiero quedaría atrofiado y limitado a operaciones muy elementales.

Los bancos tienen en el BCB cuentas corrientes y cuentas de encaje. Es generalmente con el movimiento de sus cuentas corrientes en el Banco Central de Bolivia que los bancos efectúan sus pagos entre ellos. El BCB efectúa también transferencias de capitales del y al exterior como servicio al sistema.

Además de la liquidez por la vía de reportos, los bancos acceden a liquidez de muy corto plazo del BCB con la garantía de su fondo de Requerimiento de Activos Líquidos y, en casos excepcionales, a préstamos de liquidez de más largo plazo con la garantía de su mejor cartera.

CARACTERÍSTICAS INSTITUCIONALES

El BCB es autárquico, esto quiere decir que se autoadministra, pero coordina con el gobierno a través del Ministerio de Hacienda para tratar temas que le competen. Por su ley, puede adquirir y poseer toda clase de bienes, contraer obligaciones; así como iniciar o ser coadyuvante de juicios. Tiene patrimonio propio y su domicilio legal está fijado en la ciudad de La Paz.

Es importante que todos los bolivianos, más aún los jóvenes, sepan que Bolivia, al igual que la mayoría de los países del mundo, tiene una institución que es la única autoridad monetaria y cambiaria —que emite y pone en circulación billetes y monedas y que fija la paridad de la moneda nacional en relación a las otras como el dólar estadounidense, por ejemplo.

El Banco Central, es la autoridad que rige las actividades monetarias y cambiarias de todas las organizaciones que operan en los mercados monetarios —bancos nacionales y extranjeros, privados y públicos.

¿QUIÉNES FISCALIZAN AL BCB?

El funcionamiento del Instituto Emisor, como el de toda institución, está normado por ley, la cual define su competencia administrativa, técnica y financiera. La Ley del Banco Central es la Ley 1670, promulgada el 31 de octubre de 1995.

Todas las actividades que realiza el Banco Central están supervisadas y controladas por las Comisiones de las cámaras legislativas y por la Contraloría General de la República, conforme a la Ley. La Superintendencia de Bancos y Entidades Financieras (SBEF), por su parte, fiscaliza las actividades de intermediación financiera que ejecuta el BCB. La SBEF es independiente del BCB y tiene por labor específica analizar y hacer el seguimiento permanente de los créditos que otorgan los bancos en general, evaluar a los prestatarios, medir los riesgos que conllevan dichos préstamos y estar siempre vigilante sobre la salud de las entidades financieras.

EL TIPO DE CAMBIO NACE EN EL BOLSÍN

El Bolsín es la instancia del BCB que adjudica divisas —dólares estadounidenses básicamente— a los sectores público y privado del país. Las personas particulares pueden adjudicarse las mismas a través de la intermediación de algún banco del sistema.

Las variaciones del tipo de cambio que se reflejan en devaluaciones del "Boliviano" —reducción de su valor en relación al dólar estadounidense— o revaluaciones que es lo contrario a las devaluaciones, tienen al Bolsín como a su escenario cotidiano. Estos cambios se dan y se registran todos los días hábiles y son publicados, por los medios de información en todo el país: periódicos, canales de televisión y radioemisoras.

LA RESPONSABILIDAD DEL BCB Y LOS CRÉDITOS

El BCB, a través de su Presidente, tiene la facultad de representar al Estado ante organismos internacionales y multilaterales de carácter monetario, por ejemplo en las reuniones del Fondo Monetario Internacional (FMI) y del Fondo Latinoamericano de Reservas (FLAR).

EL BCB INFORMA SOBRE SUS ACTIVIDADES

El Banco Central informa periódicamente sobre el comportamiento económico-financiero del país y, también, cuando así lo solicita el Presidente de la República, acerca de la evolución de la situación monetaria, cambiaria, crediticia y bancaria del país.

Al margen de los boletines Informativo, Mensual, Estadístico y del Sector Externo, que circulan periódicamente, presenta anualmente la Memoria Anual de la institución correspondiente a la gestión anterior que incluye los resultados de la aplicación de sus políticas y sus estados financieros —dentro de los primeros 120 días de cada año— al Presidente de la República, a las Comisiones competentes de las cámaras legislativas y a la Contraloría General de la República.

¿QUIÉNES TRABAJAN EN EL BANCO CENTRAL?

460 funcionarios, entre hombres y mujeres, trabajan en el Instituto Emisor. La gran mayoría de ellos son economistas, administradores de empresas, auditores y secretarías; hay, también informáticos, abogados y periodistas, además de técnicos de diferentes ramas, personal de servicio, cocina, limpieza y seguridad. Siendo una síntesis representativa del país, cobija a trabajadores de todas las regiones de Bolivia.

El BCB, como una de las instituciones más modernas del país, al amparo de la Ley 1670, encara desde finales de 1995, una política de especialización de su personal en todas las áreas, en procura de alcanzar los mejores resultados en su objetivo y operaciones ya que éstas repercuten de manera indirecta en la vida de todos los habitantes y estantes de la geografía nacional.

LOS ORÍGENES DEL BANCO CENTRAL DE BOLIVIA

Desde fines del siglo XIX surgió la necesidad de fundar un Banco de la Nación con atribuciones de único emisor, ante los problemas que representaba el tener muchos institutos particulares con facultades de emisión; recuérdese, por ejemplo, que el Banco Mercantil emitía billetes hasta principios de este siglo.

En 1910 se obtuvo del Credit Mobilier François un préstamo por un millón y medio de libras esterlinas que se destinó como capital de la nueva institución bancaria, creada por Ley de 7 de enero de 1911. Meses después, el 8 de abril, se dictó su Decreto Reglamentario con cuyas disposiciones nació el primer Instituto Bancario Estatal del país.

El 20 de julio de 1928 se creó el Banco Central de la Nación Boliviana con capital accionario público y privado. Durante el gobierno de Hernando Siles Reyes, el 20 de abril de 1929, tomó el denominativo de Banco Central de Bolivia; 10 años más tarde, el 3 de agosto de 1939, se estatizó durante el gobierno de Germán Busch.

¿CUÁL LA ESTRUCTURA ADMINISTRATIVA DEL BCB?

La máxima autoridad del BCB es su Directorio, compuesto por el Presidente del BCB y cinco directores que deben ser de nacionalidad boliviana y tener amplia experiencia en materia bancaria, económica, jurídica, administrativa o financiera.

Todos los miembros del Directorio, son designados por el Presidente de la República de ternas aprobadas por dos tercios de votos de los miembros presentes en sesión de la Cámara de Diputados. El Presidente del BCB tiene un mandato de 6 años y los directores de 5 que son sustituidos periódicamente a razón de uno por año.

El Gerente General, primera autoridad operativa del BCB y responsable de la gestión y administración internas de la institución, es designado por el Presidente del Instituto Emisor con la aprobación de la mayoría absoluta de la totalidad de los miembros del Directorio.

CORRESPONSALÍAS DEL BCB

Todas las entidades del sector público están obligadas a depositar sus fondos, en cuentas fiscales del BCB. Hasta 1992 estos depósitos los administró el Banco del Estado dentro de un contrato de corresponsalía con el BCB y posteriormente se trasladaron al sistema financiero privado.

El Instituto Emisor está facultado para delegar a bancos y entidades financieras, mediante mecanismos competitivos, la administración de las cuentas fiscales antes mencionadas. A partir de julio del presente año, los bancos: Unión, de Crédito y Santa Cruz se adjudicaron el derecho de atender las cuentas fiscales en 56 agencias distribuidas en todo el país, tanto en capitales de departamento como ciudades intermedias. Asimismo, estas agencias están habilitadas para ofrecer otros servicios financieros al público.

LA FUNDACIÓN, BRAZO CULTURAL DEL BCB

A través de su Fundación Cultural, el BCB, mantiene, protege, conserva, promociona y administra los Repositorios Nacionales: Casa Nacional de Moneda (Potosí), Casa de la Libertad (Sucre), Archivo y Biblioteca Nacionales de Bolivia (Sucre) y Museo de Etnografía y Folklore (La Paz). Para esta labor incorpora en su presupuesto anual un soporte financiero destinado al funcionamiento de la Fundación.

Desde 1994 el BCB constituyó el Fondo Editorial de Cultura destinado a la publicación de obras inéditas provenientes de los Repositorios Nacionales y otras de interés nacional.

SECTOR MONETARIO

BASE MONETARIA

(En miles de bolivianos)

Saldo a fin de:	O R I G E N							BASE MONETARIA (BM)	D E S T I N O	
	Reservas Internac. Netas (RIN)	Cred.Netto al Sector Público (CNSP)	Crédito a Bancos (CB)=BDL+OIF	Bcos. de Depósito y en Liquid. BDL	Bcos.Esp. Otras Inst. Financ. (1) OIF	Certificados de Depósitos (2) (CD's)	Otras Cuentas Netas (OC)		Billetes y Mo- nedas en Poder del Público (C)	Reservas Bancarias (RB)
1993	1,657,774	2,500,722	1,483,456	1,392,298	91,158	287,049	(3,002,580)	2,352,323	1,033,600	1,318,723
1994 (3)	2,356,210	2,599,471	2,512,330	2,404,454	107,876	55,804	(4,651,929)	2,760,278	1,405,990	1,354,288
1995 (4)	3,205,720	258,244	2,905,114	3,032,169	(127,055)	349,684	(2,914,156)	3,105,238	1,693,986	1,411,252
1996	4,925,289	(908,025)	2,969,492	2,863,673	105,819	23,797	(2,995,067)	3,967,892	1,801,566	2,166,326
1997										
ENE	4,778,343	(1,114,892)	2,978,385	2,821,230	157,155	42,406	(2,998,105)	3,601,525	1,540,940	2,060,585
FEB	4,648,139	(990,317)	3,060,262	2,913,381	146,881	44,709	(3,037,307)	3,636,068	1,524,932	2,111,136
MAR	4,562,011	(929,839)	3,090,850	2,925,280	165,570	32,775	(3,017,840)	3,672,407	1,517,987	2,154,428
ABR	4,880,958	(897,970)	3,208,995	2,853,592	355,403	47,360	(3,027,670)	4,116,953	1,595,003	2,521,950
MAY	5,420,510	(1,180,211)	3,042,546	2,875,681	166,865	76,977	(3,008,226)	4,197,642	1,719,298	2,478,344
JUN	5,441,035	(1,264,007)	2,994,650	2,843,413	151,237	70,962	(2,957,012)	4,143,704	1,807,290	2,336,414
JUL	6,168,253	(1,467,054)	2,938,811	2,765,030	173,781	60,165	(3,048,345)	4,531,500	1,779,521	2,751,979
AGO	6,097,201	(1,321,679)	2,886,241	2,897,445	188,796	35,000	(3,457,171)	4,169,592	1,758,428	2,411,164
SEP	6,033,232	(1,140,701)	2,783,523	2,593,772	189,751	45,000	(3,394,126)	4,236,928	1,716,087	2,520,841
OCT	6,003,569	(1,063,001)	2,870,921	2,659,919	211,002	10,000	(3,477,888)	4,323,601	1,837,042	2,486,559
NOV	5,809,826	(928,504)	2,813,405	2,600,549	212,856	35,000	(3,503,374)	4,156,353	1,762,506	2,393,846
DIC	5,714,012	(455,159)	2,896,439	2,666,621	229,818		(3,414,369)	4,740,923	2,060,934	2,679,989
1998										
ENE	5,379,970	(606,123)	3,029,297	2,628,302	400,995	10,000	(3,490,858)	4,302,286	1,825,115	2,477,171
FEB	5,135,679	(489,330)	3,245,611	2,855,497	390,114		(3,441,808)	4,450,152	1,846,971	2,603,181
MAR	5,100,400	(622,394)	3,143,626	2,765,492	378,134		(3,442,862)	4,178,770	1,723,257	2,455,513
ABR	5,330,751	(512,398)	3,078,496	2,751,716	326,780		(3,451,410)	4,445,439	1,860,315	2,585,124
MAY (5)	5,738,041	(726,967)	3,205,462	2,873,972	331,490		(4,715,455)	3,501,081	1,812,710	1,688,371
JUN	5,765,292	(547,319)	3,212,400	2,850,064	362,336	270,334	(4,742,703)	3,417,336	1,856,397	1,560,939
JUL	5,823,020	(419,326)	2,987,552	2,637,100	350,452		(4,809,364)	3,581,882	1,923,813	1,658,069
AGO	5,997,372	(809,367)	2,942,253	2,577,159	365,094		(4,692,537)	3,437,721	1,900,298	1,537,423
SEP	5,749,303	(659,529)	3,040,561	2,685,530	355,031		(4,909,707)	3,220,628	1,857,799	1,362,829
OCT	5,530,730	(704,681)	3,125,446	2,750,050	375,396		(4,836,836)	3,114,659	1,938,178	1,176,481
NOV	5,602,527	(735,319)	3,248,276	2,867,126	381,150		(4,924,474)	3,191,011	1,862,088	1,328,923
DIC	5,997,643	(533,704)	3,089,706	2,726,695	363,011		(4,985,218)	3,568,426	2,205,000	1,363,426

FUENTE : BANCO CENTRAL DE BOLIVIA - GERENCIA DE CONTABILIDAD - SUBGERENCIA DE ASUNTOS TECNICOS

ELABORACION : BANCO CENTRAL DE BOLIVIA - ASESORIA DE POLITICA ECONOMICA - AREA MONETARIA Y FISCAL

NOTAS:

(1) : Incluye préstamos del BCB al Fondo de Desarrollo del Sistema Financiero y de Apoyo al Sector Productivo (FONDESIF), y obligaciones del BCB con el FONDESIF y NAFIBO (Nacional Financiera Boliviana).

(2) : Certificados de Depósitos (CD's) del BCB en poder de la banca y de otras instituciones financieras.

(3) : Ajustes en crédito a bancos por CDD's anudados que impactaron en la Base Monetaria. Ajuste en CNSP por adecuación de depósitos.

(4) : Los Fondos en Fideicomiso administrados por el Banco Central de Bolivia por cuenta del Gobierno así como la cartera otorgada al sector público con estos recursos, dejan de constituir pasivos externos y activos internos del BCB.

Los depósitos judiciales y otros depósitos fiscales que formaban parte del encaje legal por depósitos fiscales, a partir del 1° de enero de 1995 se registran en el crédito neto del BCB con el Sector Público.

(5) : A partir de mayo de 1996, parte del encaje requerido por depósitos en moneda extranjera y con mantenimiento de valor se constituye en títulos en el exterior. Estos no forman parte de las reservas bancarias en el BCB.

$$RIN + CNSP + CB - CD's + OC = BM = C + RB$$

FINANCIAMIENTO CONCEDIDO POR EL BANCO CENTRAL AL SECTOR PUBLICO

(En miles de bolivianos)

Saldos a fin de:	GOBIERNO CENTRAL			SEGURIDAD SOCIAL			GOB. LOCALES Y REGIONALES			EMPRESAS PUBLICAS			T O T A L		
	Crédito	Depósitos	Crédito	Crédito	Depósitos	Crédito	Crédito	Depósitos	Crédito	Crédito	Depósitos	Crédito	Depósitos	Crédito	
	Bruto		Neto	Bruto		Neto	Bruto		Neto	Bruto		Neto	Bruto		Neto
	a	b	c = a - b	a	b	c = a - b	a	b	c = a - b	a	b	c = a - b	a	b	c = a - b
1993	4,699,755	2,412,054	2,287,701		111,783	(111,783)	19,644	112,985	(93,341)	813,961	395,816	418,145	5,533,360	3,032,638	2,500,722
1994 (1)	5,008,868	2,451,258	2,557,610		137,325	(137,325)	17,813	247,362	(229,549)	890,663	481,928	408,735	5,917,344	3,317,873	2,599,471
1995 (2)	4,328,366	3,432,571	895,795		132,213	(132,213)		206,167	(206,167)	113,176	412,347	(299,171)	4,441,542	4,183,298	258,244
1996	3,889,029	4,102,433	(213,404)		113,318	(113,318)		343,226	(343,226)	118,915	356,992	(238,077)	4,007,944	4,915,969	(908,025)
1997															
ENE	3,824,885	4,135,690	(310,805)		83,176	(83,176)		428,653	(428,653)	119,374	411,432	(292,058)	3,944,259	5,058,951	(1,114,692)
FEB	3,910,630	4,134,568	(223,938)		94,737	(94,737)		424,385	(424,385)	119,604	366,861	(247,257)	4,030,234	5,020,551	(990,317)
MAR	3,951,398	4,130,232	(178,834)		87,949	(87,949)		409,620	(409,620)	119,834	373,270	(253,436)	4,071,232	5,001,071	(929,839)
ABR	4,054,582	4,165,357	(110,775)		95,943	(95,943)		400,088	(400,088)	119,833	410,997	(291,164)	4,174,415	5,072,385	(897,970)
MAY	3,655,677	3,932,994	(277,317)		95,466	(95,466)		445,823	(445,823)	85,782	447,387	(361,605)	3,741,459	4,921,670	(1,180,211)
JUN	3,660,607	3,986,252	(325,645)		102,968	(102,968)		440,681	(440,681)	85,947	480,660	(394,713)	3,746,554	5,010,561	(1,264,007)
JUL	3,731,019	4,098,339	(367,320)		100,571	(100,571)		460,510	(460,510)	86,276	624,929	(538,653)	3,817,295	5,284,349	(1,467,054)
AGO	3,198,239	3,596,993	(398,754)		103,159	(103,159)		490,016	(490,016)	86,605	416,355	(329,750)	3,284,844	4,606,523	(1,321,679)
SEP	3,198,973	3,399,755	(200,782)		102,715	(102,715)		507,591	(507,591)	39,748	369,361	(329,613)	3,238,721	4,379,422	(1,140,701)
OCT	3,275,528	3,398,686	(123,158)		112,585	(112,585)		477,956	(477,956)	39,974	389,276	(349,302)	3,315,502	4,378,503	(1,063,001)
NOV	3,295,608	3,228,839	66,769		109,093	(109,093)		475,955	(475,955)	34,966	445,191	(410,225)	3,330,574	4,259,078	(928,504)
DIC	3,445,309	3,065,651	379,658		91,308	(91,308)		331,023	(331,023)		412,486	(412,486)	3,445,309	3,900,468	(455,159)
1998															
ENE	3,373,929	3,116,877	257,052		103,150	(103,150)		401,458	(401,458)		358,567	(358,567)	3,373,929	3,980,052	(606,123)
FEB	3,408,339	2,993,889	414,450		99,535	(99,535)		411,095	(411,095)		393,150	(393,150)	3,408,339	3,897,669	(489,330)
MAR	3,317,870	2,996,453	321,417		119,449	(119,449)		395,222	(395,222)		429,140	(429,140)	3,317,870	3,940,264	(622,394)
ABR	3,268,972	2,894,803	374,169		129,237	(129,237)		404,978	(404,978)		352,352	(352,352)	3,268,972	3,781,370	(512,398)
MAY	3,340,777	3,083,683	257,094		135,347	(135,347)		455,597	(455,597)		393,118	(393,118)	3,340,777	4,067,744	(726,967)
JUN	3,449,931	3,062,309	387,622		140,370	(140,370)		446,837	(446,837)		347,733	(347,733)	3,449,931	3,997,250	(547,319)
JUL	3,549,444	3,032,171	517,273		140,384	(140,384)		447,650	(447,650)		348,565	(348,565)	3,549,444	3,968,770	(419,326)
AGO	3,399,272	3,254,694	144,578		140,389	(140,389)		472,576	(472,576)		340,980	(340,980)	3,399,272	4,208,639	(809,367)
SEP	3,320,838	2,929,210	391,628		171,909	(171,909)		475,538	(475,538)		403,710	(403,710)	3,320,838	3,980,367	(659,529)
OCT	3,388,833	3,106,207	282,626		197,742	(197,742)		469,674	(469,674)		319,891	(319,891)	3,388,833	4,093,514	(704,681)
NOV	3,365,065	3,112,792	252,273		202,592	(202,592)		476,295	(476,295)		308,704	(308,704)	3,365,065	4,100,383	(735,319)
DIC	3,566,679	3,130,661	436,018		177,367	(177,367)		461,660	(461,660)		236,967	(236,967)	3,566,679	4,006,655	(439,976)

FUENTE : BANCO CENTRAL DE BOLIVIA - GERENCIA DE CONTABILIDAD - SUBGERENCIA DE ASUNTOS TECNICOS

ELABORACION : BANCO CENTRAL DE BOLIVIA - ASESORIA DE POLITICA ECONOMICA - AREA MONETARIA Y FISCAL

NOTAS:

(1) : Ajuste en CNSP por adecuación de depósitos.

(2) : Los Fondos en Fideicomiso administrados por el Banco Central de Bolivia por cuenta del Gobierno así como la cartera otorgada al sector público con estos recursos, dejan de constituir pasivos externos y activos internos del BCB.

DESTINO DEL MEDIO CIRCULANTE Y DE LA LIQUIDEZ TOTAL

(En miles de bolivianos)

Salidas a fin de:	Billetes y Monedas en Bancos y Pod.del Púb.			DEPOSITOS VISTA				CAJA DE AHORRO				A PLAZO FIJO				OTRAS OBLIGACIONES (1)				M1	M'1	M2	M'2	M3	M'3	
	EMISION	Caja de Bancos	Monedas en Pod.del Púb.																							
	A	B	C = (A - B)	MN	M/E	CMV	TOTAL (D)	MN	M/E	CMV	TOTAL (A)	MN	M/E	CMV	TOTAL (P)	MN	M/E	CMV	TOTAL (O)							
1993	1,050,913	17,313	1,033,600	383,013	1,045,071	37,777	1,465,861	82,719	949,064	12,564	1,044,347	24,390	5,477,901	543,461	6,045,742	31,019	54,294	313	85,626	1,416,613	2,499,461	1,499,332	3,543,808	1,554,731	9,675,176	
1994	1,436,460	30,470	1,405,990	484,224	1,314,017	27,744	1,825,985	107,045	1,183,127	12,196	1,302,368	76,452	5,826,789	474,859	6,378,100	57,933	734,866	62,210	855,011	1,890,214	3,231,975	1,997,259	4,534,343	2,131,644	11,767,454	
1995	1,734,943	40,957	1,693,986	639,343	1,572,460	7,223	2,219,026	91,194	1,447,946	7,735	1,546,675	61,416	6,740,000	350,927	7,152,345	34,355	231,888	1,848	268,091	2,333,329	3,913,012	2,424,523	5,459,867	2,520,296	12,880,323	
1996	1,882,784	81,218	1,801,566	774,163	2,183,871	2,644	2,960,678	162,992	1,925,812	7,534	2,096,338	113,130	8,625,828	279,958	9,018,916	68,935	139,392	544	208,871	2,575,729	4,762,244	2,738,721	6,856,582	2,920,786	16,086,369	
1997																										
ENE	1,602,623	61,683	1,540,940	785,279	2,138,785	5,890	2,929,934	174,035	1,979,802	8,216	2,161,853	103,014	8,804,958	290,361	9,188,353	30,489	106,818	312	137,619	2,326,219	4,470,874	2,500,254	6,832,727	2,633,757	15,958,699	
FEB	1,579,149	54,217	1,524,932	761,827	2,097,136	6,166	2,865,129	203,183	2,089,368	8,477	2,301,028	114,228	8,747,036	274,122	9,135,386	31,844	97,503	313	129,660	2,296,759	4,390,061	2,489,942	6,891,089	2,636,014	15,956,135	
MAR	1,583,516	65,537	1,517,979	786,430	2,188,889	6,463	2,981,782	210,662	2,118,655	8,923	2,338,240	120,638	8,782,733	277,360	9,180,731	47,020	109,624	315	156,960	2,304,409	4,499,761	2,515,071	6,838,001	2,682,729	16,175,692	
ABR	1,645,687	50,684	1,595,003	840,424	2,302,444	5,585	3,149,453	176,497	2,166,683	10,360	2,353,540	110,757	8,779,510	281,088	9,171,355	149,019	110,374	315	259,709	2,435,427	4,744,456	2,611,924	7,097,996	2,871,700	16,529,060	
MAY	1,791,436	72,136	1,719,299	837,859	2,287,947	7,530	3,133,336	242,007	2,271,992	11,486	2,525,465	107,976	8,716,787	261,507	9,106,270	50,778	102,643	314	153,733	2,557,157	4,852,634	2,799,164	7,378,719	2,957,916	16,638,122	
JUN	1,879,372	72,082	1,807,290	828,962	2,335,932	8,200	3,173,094	233,588	2,303,895	8,842	2,546,325	118,673	8,779,385	274,145	9,172,203	53,095	146,066	315	199,477	2,636,252	4,980,384	2,869,840	7,526,709	3,041,606	16,898,389	
JUL	1,859,750	80,229	1,779,521	1,023,547	2,536,081	7,387	3,567,015	255,861	2,429,065	3,863	2,688,589	105,988	8,759,479	265,626	9,131,093	44,455	148,762	317	193,533	2,803,068	5,346,536	3,058,729	8,035,125	3,209,172	17,359,751	
AGO	1,838,058	79,360	1,758,698	943,581	2,539,219	7,971	3,490,771	283,065	2,511,892	4,761	2,799,738	111,961	8,931,641	268,904	9,312,426	54,296	135,291	330	189,917	2,702,009	5,249,199	2,985,094	8,048,937	3,151,371	17,551,280	
SEP	1,788,221	72,134	1,716,087	980,869	2,590,643	5,143	3,576,655	297,521	2,525,826	6,504	2,829,851	114,407	9,063,865	264,933	9,443,205	34,946	169,089	307	204,342	2,696,958	5,292,742	2,994,477	8,122,593	3,143,830	17,770,140	
OCT	1,899,643	62,601	1,837,042	1,003,454	2,620,193	3,190	3,628,837	215,234	2,803,950	3,727	2,822,911	113,144	9,224,577	263,520	9,801,241	36,437	146,243	280	182,960	2,840,496	5,463,879	3,055,730	8,286,790	3,205,311	18,070,991	
NOV	1,838,490	75,984	1,762,506	1,004,007	2,629,167	2,217	3,635,391	252,786	2,881,226	5,516	2,939,528	114,109	9,310,923	249,818	9,674,850	35,074	145,194	281	180,549	2,766,513	5,397,897	3,019,299	8,337,425	3,168,482	18,192,824	
DIC	2,157,146	96,213	2,060,933	917,877	2,708,504	4,230	3,630,811	229,030	2,806,402	2,997	3,038,429	121,908	9,529,805	263,244	9,914,957	30,534	156,329	225	187,088	2,978,810	5,691,544	3,207,840	8,729,973	3,360,282	18,832,018	
1998 (p)																										
ENE	1,895,416	70,301	1,825,115	1,018,637	2,596,995	2,268	3,617,900	222,726	2,783,362	4,311	3,010,399	125,927	9,725,359	242,914	10,094,200	41,006	128,768	226	170,000	2,843,752	5,443,015	3,066,478	8,453,414	3,233,411	18,717,614	
FEB	1,923,053	76,071	1,846,982	1,044,646	2,550,876	2,458	3,597,980	206,231	2,702,815	4,826	2,913,872	126,463	9,654,096	197,341	9,977,900	48,915	148,558	227	197,700	2,891,628	5,444,962	3,097,859	8,358,834	3,273,237	18,534,434	
MAR	1,786,754	65,467	1,723,287	990,704	2,677,972	2,497	3,671,173	208,439	2,792,657	5,057	3,006,153	148,760	9,951,736	192,604	10,293,100	43,739	189,307	154	233,200	2,713,991	5,384,460	2,922,430	8,400,613	3,114,929	18,926,913	
ABR	1,930,915	70,667	1,860,248	974,457	2,850,112	2,507	3,827,076	197,285	2,826,164	3,355	3,026,804	165,836	10,078,892	164,786	10,409,514	199,363	181,179	3,878	384,440	2,834,705	5,687,324	3,031,990	8,714,128	3,397,209	19,508,062	
MAY	2,014,809	202,061	1,812,748	957,515	2,877,208	3,638	3,838,361	210,130	2,857,778	4,862	3,072,770	132,741	10,126,643	170,728	10,430,112	55,011	188,817	12,181	256,009	2,770,263	5,651,109	2,960,393	8,723,879	3,168,145	19,410,000	
JUN	2,037,610	181,213	1,856,397	1,001,028	2,852,219	3,543	3,856,790	221,741	2,897,600	5,733	3,125,155	138,094	10,062,500	169,819	10,370,413	50,051	209,766	12,226	272,045	2,857,425	5,713,187	3,079,166	8,836,342	3,267,311	19,480,800	
JUL	2,153,185	229,372	1,923,813	928,800	3,224,800	1,000	4,152,600	237,300	3,067,300	2,200	3,306,800	148,000	10,385,900	180,400	10,714,300	56,000	254,687	12,200	322,887	2,850,613	6,078,413	3,087,913	9,363,213	3,291,913	20,420,400	
AGO	2,112,678	212,380	1,900,298	1,040,000	3,185,100	2,400	4,207,500	234,100	3,105,400	3,000	3,342,500	162,300	10,657,300	156,700	10,976,300	45,000	259,502	15,600	320,102	2,940,298	6,107,798	3,174,398	9,450,298	3,361,698	20,746,700	
SEP	2,059,299	201,500	1,857,799	1,021,700	3,214,700	1,100	4,237,500	239,800	3,150,100	3,100	3,383,000	167,900	10,648,800	167,900	10,982,400	40,200	287,400	15,800	343,200	2,879,499	6,095,299	3,119,299	9,488,299	3,327,399	20,813,899	
OCT	2,177,278	239,100	1,938,178	963,100	3,113,900	4,077,000	4,077,000	244,800	3,164,400	10,500	3,419,500	144,000	10,653,100	145,200	10,942,300	41,400	288,508	24,100	354,008	2,901,278	6,015,178	3,145,878	9,434,878	3,331,278	20,730,986	
NOV	2,075,688	213,600	1,862,088	974,700	3,169,100	4,143,800	4,143,800	243,800	3,161,200	4,800	3,409,600	139,900	10,863,500	153,300	10,956,700	41,300	351,274	27,300	419,874	2,836,788	6,005,888	3,080,388	9,415,488	3,261,588	20,792,062	
DIC	2,418,600	213,600	2,205,000	907,300	3,044,100	3,951,400	3,951,400	258,400	3,314,400	2,800	3,575,400	138,300	10,865,200	154,700	11,158,200	31,200	349,936	27,400	408,536	3,112,300	6,156,400	3,370,700	9,731,800	3,540,200	21,298,536	

FUENTE : BANCO CENTRAL DE BOLIVIA - GERENCIA DE CONTABILIDAD - SUBGERENCIA DE ASUNTOS TECNICOS - DEPTO. DE BALANCES CONTABLE Y MONETARIO. BALANCES CONTABLES DE LOS BANCOS

ELABORACION : BANCO CENTRAL DE BOLIVIA - ASESORIA DE POLITICA ECONOMICA - AREA MONETARIA Y FISCAL

NOTA:

(1) : Incluye Certificados de Devolución de Depósitos (CDD's), concedidos por el BCB a quienes mantenían depósitos en los bancos liquidados (Sur y Cochabamba)

(p) : Cifras preliminares

M1 = C + Dnn
M'1 = C + Dnn + Dme + Dcav
M2 = C + Dnn + Amn
M'2 = C + Dnn + Dme + Dcav + Amn + Ame + Acav
M3 = C + Dnn + Amn + Pnn + Onn
M'3 = C + Dnn + Dme + Dcav + Amn + Ame + Acav + Pnn + Pme + Pcav + Onn + Ome + Ocav + CDDme + CDDcav

CUENTAS MONETARIAS DE BANCOS 1_/
CORRESPONDIENTE AL: 30 DE NOVIEMBRE 1998 (p)

Tipo de cambio : 5,62

(En millones de Bolivianos)

	COMERCIALES				ESPECIALIZADOS				BANCO DEL ESTADO				CONSOLIDADO			
	M/N	M/E	MVDOL	TOTAL	M/N	M/E	MVDOL	TOTAL	M/N	M/E	MVDOL	TOTAL	M/N	M/E	MVDOL	TOTAL
I. ACTIVOS EXTERNOS NETOS		(999.3)	19.3	(980.0)						9.8		9.8		(989.5)	19.3	(970.1)
Activos Externos		2,007.8	19.3	2,027.2						9.8		9.8		2,017.6	19.3	2,037.0
Pasivos Externos de Corto Plazo		(3,007.2)		(3,007.2)										(3,007.2)		(3,007.2)
II. ACTIVOS EXTERNOS NETOS DE MED. Y LARGO PLAZO		(1,490.4)	(18.2)	(1,508.6)						39.4		39.4		(1,451.0)	(18.2)	(1,469.3)
Otros Activos Externos			2.5	2.5						40.2		40.2		42.7		42.7
Pasivos Ext. de Mediano y Largo Plazo		(1,492.9)	(18.2)	(1,511.1)						(0.9)		(0.9)		(1,493.8)	(18.2)	(1,512.0)
III. RESERVAS BANCARIAS	587.0	432.6	9.5	1,029.1	0.0			0.0	0.0			0.0	587.0	432.6	9.5	1,029.2
Caja	213.6			213.6	0.0			0.0	0.0			0.0	213.6			213.6
Encaje Legal	215.4	402.3	9.5	627.2	0.0			0.0	0.0			0.0	215.4	402.3	9.5	627.2
Inversiones Financieras en el B.C.B.	1.8	30.4		32.2									1.8	30.4		32.2
Otros Depósitos en el B.C.B.	28.4			28.4									28.4			28.4
Fondos RAL	127.8			127.8									127.8			127.8
IV. CREDITO INTERNO NETO	505.1	22,907.4	835.2	24,247.7	508.3	(483.6)	0.3	25.0	(92.5)	43.8	(0.4)	(49.2)	920.9	22,467.6	835.1	24,223.5
Sector Público (Neto)	76.8	1,030.7	4.1	1,111.6	0.9			0.9					77.6	1,030.7	4.1	1,112.4
Crédito	69.7		4.1	73.8	0.9			0.9					70.6		4.1	74.8
Tít. valores del s/púb.no financiero	293.6	1,031.2		1,324.8									293.6	1,031.2		1,324.8
Obligaciones	(286.5)	(0.5)		(287.1)	(0.1)			(0.1)					(286.6)	(0.5)		(287.1)
Sector Privado (Cred. Bruto)	953.8	23,191.8	1,117.8	25,263.4	1.6	179.7		181.3	0.6	92.2	3.1	95.9	956.1	23,463.7	1,120.9	25,540.7
Créditos	946.0	23,060.4	1,117.8	25,124.1	1.6	179.4		181.0	0.6	91.3	3.1	95.0	948.2	23,331.1	1,120.9	25,400.1
Cartera Vigente	825.7	20,529.1	767.9	22,122.7		4.8		4.8					825.7	20,533.9	767.9	22,127.5
Cartera Vencida	48.2	821.9	62.2	932.3									48.2	821.9	62.2	932.3
Cartera en Ejecución	72.1	1,709.4	287.7	2,069.1	1.6	174.6		176.2	0.6	91.3	3.0	95.0	74.3	1,975.3	290.7	2,340.3
Inversiones	7.8	131.4		139.3	0.0	0.3		0.3	0.0			0.0	7.9	132.7		140.6
Otros Activos y Pasivos Netos	(525.5)	(1,315.1)	(286.7)	(2,172.2)	505.8	(663.3)	0.3	(157.2)	(93.2)	(48.4)	(3.5)	(145.1)	(112.8)	(2,028.9)	(289.9)	(2,429.5)
Previsión para inversiones financieras	(1.5)	(7.4)		(8.9)						(5.4)		(5.4)	(1.5)	(12.9)		(14.4)
Inversiones Reales	1,351.1	97.1		1,448.1	62.3			62.3	1.7			1.7	1,415.1	97.1		1,512.1
Efectivos a Cobrar	32.6	498.9	35.4	566.9									32.6	498.9	35.4	566.9
Flujo Intersectorial	33.7	157.6	(58.7)	134.6	(12.7)	(458.7)		(471.5)	0.4			0.4	21.4	(301.2)	(58.7)	(336.5)
Patrimonial	(1,783.6)	12.9	2.8	(1,768.0)	503.4			503.4	(130.6)			(130.6)	(1,410.9)	12.9	2.8	(1,395.3)
Provisiones y Previsiones	(451.1)	(1,172.7)	(232.9)	(1,856.7)	(60.5)	(218.3)	(0.7)	(279.4)	(29.5)	(83.6)	(3.5)	(116.6)	(541.1)	(1,474.5)	(237.1)	(2,252.7)
Dep.p/Imp.en el B.C.B. (US\$ Conv.)																
Otros Depósitos Restringidos	(54.5)	(187.7)	(0.4)	(242.6)									(54.5)	(187.7)	(0.4)	(242.6)
Otros Neto	347.9	(713.8)	(34.9)	(400.7)	13.4	13.7	1.0	28.1	64.8	40.6		105.4	426.1	(659.5)	(33.9)	(267.2)
V. OBLIGACIONES CON EL BANCO CENTRAL	3.5	2,016.4	843.5	2,863.4		24.7		24.7					3.5	2,041.1	843.5	2,888.2
VI. OBLIGACIONES CON EL FONDESIF		721.5		721.5										721.5		721.5
VII. OBLIGACIONES CON BANCOS DE SEGUNDO PISO		278.6	126.3	404.9										278.6	126.3	404.9
VIII. OBLIGACIONES CON EL SECTOR PRIVADO	1,399.5	17,213.5	185.4	18,798.4		0.3		0.3					1,399.5	17,213.8	185.4	18,798.7
Depósitos Vista	974.7	3,169.1		4,143.8									974.7	3,169.1		4,143.8
Depósitos en Cuentas de Ahorro	243.6	3,161.2	4.8	3,409.6									243.6	3,161.2	4.8	3,409.6
Depósitos a Plazo	139.9	10,663.2	153.3	10,956.4		0.3		0.3					139.9	10,663.5	153.3	10,956.7
Otros Depósitos	41.3	220.0	27.3	288.6									41.3	220.0	27.3	288.6

FUENTE : BALANCES MENSUALES. BANCO DEL ESTADO ACTUALIZADO A NOVIEMBRE. BANCOS EN LIQUIDACION ACTUALIZADOS A DICIEMBRE.

ELABORACION : BANCO CENTRAL DE BOLIVIA - ASESORIA DE POLITICA ECONOMICA - AREA MONETARIA Y FISCAL

(p) Preliminar.

1/ Incluye Bancos Sur y Cochabamba

NOTA : Se restituye la cartera comprada por el BCB al BBA y por el FONDESIF al BHN y al BUN.

Cuadro No. 5

DEPOSITOS A PLAZO EN LA BANCA COMERCIAL (2)

(Tipo de cambio de fin de período)

	1998 (en millones de bolivianos)							Participación Porcentual						
	May	Junio	Julio	Ago	Sept.	Octubre	Nov.	May	Jun	Jul	Ago	Sep	Oct	Nov
Hasta 30 días	469.2	483.9	557.3	554.7	440.2	476.3	455.4	4.3	4.7	5.2	5.1	4.0	4.4	4.2
M/N	9.7	14.6	7.3	22.6	9.1	6.2	7.7	7.3	10.6	4.9	13.9	0.1	0.1	0.1
M/E	449.9	459.9	540.5	522.8	422.0	460.9	408.3	4.3	4.6	5.2	4.9	3.8	4.2	3.7
MVDOL	9.6	9.5	9.5	9.3	9.1	9.2	39.4	5.6	5.6	5.3	5.9	0.1	0.1	0.4
Hasta 60 días	432.9	403.7	433.9	371.9	401.8	362.8	463.6	4.0	3.9	4.0	3.4	3.7	3.3	4.2
M/N	4.0	2.4	12.2	9.3	21.3	4.0	3.8	3.0	1.7	8.3	5.8	0.2	0.0	0.0
M/E	428.9	401.3	421.8	362.6	380.6	358.8	459.7	4.1	4.0	4.1	3.4	3.5	3.3	4.2
MVDOL	0.0	0.0	0.0	0.0	0.0	0.0	0.0	0.0	0.0	0.0	0.0	0.0	0.0	0.0
Hasta 90 días	1,388.1	1,320.9	1,384.3	1,378.8	1,456.5	1,544.2	1,562.7	12.8	12.7	12.9	12.6	13.3	14.1	14.3
M/N	51.7	53.5	71.2	70.0	79.9	80.1	81.0	39.0	39.0	48.4	43.1	0.7	0.7	0.7
M/E	1,260.4	1,192.5	1,209.3	1,222.3	1,278.3	1,372.3	1,390.9	11.9	11.9	11.6	11.5	11.6	12.5	12.7
MVDOL	76.0	74.9	103.8	86.6	98.3	91.7	90.8	44.5	44.1	57.6	55.3	0.9	0.8	0.8
Hasta 180 días	1,539.8	1,444.0	1,460.4	1,476.1	1,502.5	1,505.0	1,571.5	14.2	13.9	13.6	13.4	13.7	13.8	14.3
M/N	16.4	16.0	5.1	6.9	11.1	10.3	8.8	12.3	11.6	3.5	4.2	0.1	0.1	0.1
M/E	1,478.2	1,382.7	1,427.6	1,443.9	1,466.6	1,469.8	1,546.5	14.0	13.7	13.7	13.5	13.4	13.4	14.1
MVDOL	45.2	45.4	27.6	25.3	24.8	24.8	16.1	26.5	26.7	15.3	16.2	0.2	0.2	0.1
Hasta 360 días	1,715.2	1,554.0	1,595.4	1,770.0	1,775.2	1,751.4	1,745.2	15.8	15.0	14.9	16.1	16.2	16.0	15.9
M/N	9.1	8.9	9.6	9.4	10.2	10.0	8.4	6.9	6.5	6.5	5.8	0.1	0.1	0.1
M/E	1,700.7	1,539.7	1,581.2	1,757.0	1,761.5	1,737.7	1,733.2	16.1	15.3	15.2	16.5	16.0	15.9	15.8
MVDOL	5.4	5.4	4.7	3.6	3.6	3.6	3.6	3.1	3.2	2.6	2.3	0.0	0.0	0.0
Hasta 720 días (1)	4,648.3	4,457.9	4,531.5	4,545.1	4,392.7	4,226.6	4,043.2	42.8	43.0	42.3	41.4	40.0	38.6	36.9
M/N	41.8	41.8	41.8	43.3	35.5	32.5	29.4	31.5	30.5	28.4	26.7	0.3	0.3	0.3
M/E	4,572.2	4,381.7	4,455.2	4,469.9	4,325.0	4,178.4	4,010.5	43.3	43.5	42.9	41.9	39.4	38.2	36.6
MVDOL	34.3	34.5	34.6	32	32	16	3	20.1	20.3	19.2	20.4	0.3	0.1	0.0
Más de 720 días	416.9	479.0	535.7	673.3	863.2	938.1	989.3	3.8	4.6	5.0	6.1	7.9	8.6	9.0
M/N														
M/E	416.9	479.0	535.7	673.3	863.2	938.1	989.3	3.9	4.8	5.2	6.3	7.9	8.6	9.0
MVDOL														
Otras Oblig. a Plazo	251.6	226.8	215.7	206.2	150.2	137.5	125.5	2.3	2.2	2.0	1.9	1.4	1.3	1.1
M/N	0.0	0.0	0.0	0.8	0.8	0.8	0.8	0.0	0.0	0.0	0.5	0.0	0.0	0.0
M/E	251.4	226.6	215.7	205.4	149.4	136.7	124.7	2.4	2.3	2.1	1.9	1.4	1.2	1.1
MVDOL	0.2	0.2		0.0				0.1	0.1		0.0			
TOTAL DEP. A PLAZO	10,862.0	10,370.4	10,714.2	10,976.3	10,982.4	10,942.0	10,956.4	100.0	100.0	100.0	100.0	100.0	100.0	100.0
M/N	132.7	137.1	147.2	162.3	167.9	144.0	139.9	1.2	1.3	1.4	1.5	1.5	1.3	1.3
M/E	10,558.6	10,063.4	10,386.9	10,657.3	10,646.5	10,652.8	10,663.1	97.2	97.0	96.9	97.1	96.9	97.4	97.3
MVDOL	170.7	169.8	180.2	156.7	167.9	145.2	153.3	1.6	1.6	1.7	1.4	1.5	1.3	1.4

FUENTE : BALANCES DEL SISTEMA BANCARIO

ELABORACION : BANCO CENTRAL DE BOLIVIA - ASESORIA DE POLITICA ECONOMICA - AREA MONETARIA Y FISCAL

(p) Preliminar

(1) Antes de enero de 1998, no existía esta desagregación y las cifras comprenden todos los depósitos a plazo mayores a 360 días

(2) Información no disponible a diciembre de 1998

CERTIFICADOS DE DEPOSITOS (CD's)

(Saldo netos)	(En millones de dólares)																											
	1994			1997												1998												
	1994	1995	1996	Ene 31	Feb 28	Mar 31	Abr 30	May 31	Jun 30	Jul 31	Ago 31	Sep 30	Oct 31	Nov 28	Dic 31	Ene 31	Feb 27	Mar 31	Abr 30	May 29	Jun 29	Jul 31	Ago 31	Sep 30	Oct 31	Nov 30	Dic 31	
I. CDs por tenedor	13.8	77.4	5.4	8.8	9.2	7.2	10.2	16.6	14.0	11.9	7.1	8.9	2.3	7.0	0.4	2.3	0.4	0.4	0.4	0.4	49.5	0.4	0.4	0.4	0.4	0.4	0.4	0.4
Sistema Financiero	11.6	70.9	4.6	8.2	8.6	6.3	9.1	16.2	13.6	11.5	6.7	8.5	1.9	6.6		1.9					49.1							
Bancos (Incl. Banest)	11.6	70.9	4.6	8.2	8.6	6.3	9.1	14.2	12.9	10.9	6.7	7.1	1.9	4.7		1.9					49.1							
Otras Inst. Financieras								2.0	0.7	0.6		1.4		1.9														
Sector Público no Financiero	0.4	0.3	0.4	0.4	0.4	0.4	0.4	0.4	0.4	0.4	0.4	0.4	0.4	0.4	0.4	0.4	0.4	0.4	0.4	0.4	0.4	0.4	0.4	0.4	0.4	0.4	0.4	
Sector Privado	1.5	6.2	0.4	0.3	0.2	0.6	0.8	0.0	0.0	0.0	0.0	0.0	0.0	0.0	0.0	0.0	0.0	0.0	0.0	0.0	0.0	0.0	0.0	0.0	0.0	0.0	0.0	
CDs a largo plazo (IDA 1925) (1)	0.3																											
II. CDs por moneda y tenedor	13.8	77.4	5.4	8.8	9.2	7.2	10.2	16.6	14.0	11.9	7.1	8.9	2.3	7.0	0.4	2.3	0.4	0.4	0.4	0.4	49.5	0.4	0.4	0.4	0.4	0.4	0.4	
CDs Moneda Extranjera	8.0	52.3	0.4	4.0	4.4	3.0	4.0	9.0	0.1	1.0											47.1							
Sistema Financiero	8.0	48.1		3.9	4.4	3.0	4.0	9.0	0.1	1.0											47.1							
Bancos (Incl. Banest)	8.0	48.1		3.9	4.4	3.0	4.0	9.0	0.1	1.0											47.1							
Otras Inst. Financieras																												
Sector Privado	0.0	4.2	0.4	0.1			0.0																					
CDs MN con Mantenimiento de Valor	2.2	13.2	0.9	1.4	1.4	1.4	1.4	2.0	2.4	0.4	0.4	0.4	0.4	0.4	0.4	0.4	0.4	0.4	0.4	0.4	0.4	0.4	0.4	0.4	0.4	0.4	0.4	
Sistema Financiero		11.3	0.5	1.0	1.0	1.0	1.0	1.6	2.0																			
Bancos (Incl. Banest)		11.3	0.5	1.0	1.0	1.0	1.0	1.6	2.0																			
Otras Inst. Financieras																												
Sector Público no Financiero	0.4	0.3		0.4	0.4	0.4	0.4	0.4	0.4	0.4	0.4	0.4	0.4	0.4	0.4	0.4	0.4	0.4	0.4	0.4	0.4	0.4	0.4	0.4	0.4	0.4	0.4	
Sector Privado	1.5	1.5	0.0	0.0	0.0	0.0	0.0	0.0	0.0	0.0	0.0	0.0	0.0	0.0	0.0	0.0	0.0	0.0	0.0	0.0	0.0	0.0	0.0	0.0	0.0	0.0	0.0	
CDs a largo plazo (IDA 1925) (1)	0.3		0.4																									
CDs Moneda Nacional (En mill. Bs)	16.9	59.0	21.2	17.7	17.6	14.7	25.0	29.2	60.0	54.9	35.0	45.0	10.0	35.0	0.0	10.0	0.0	0.0	0.0	0.0	11.0	0.0	0.0	0.0	0.0	0.0	0.0	
Sistema Financiero	16.9	56.9	21.2	16.9	16.6	11.9	21.3	29.2	60.0	54.9	35.0	45.0	10.0	35.0		10.0					11.0							
Bancos (Incl. Banest)	16.9	56.9	21.2	16.9	16.6	11.9	21.3	18.6	56.3	51.8	35.0	37.4	10.0	25.0		10.0					11.0							
Otras Inst. Financieras								10.6	3.7	3.1		7.6		10.0														
Sector Privado	0.0	2.1		0.8	1.1	2.8	3.7	0.0	0.0	0.0	0.0	0.0	0.0	0.0	0.0	0.0	0.0	0.0	0.0	0.0	0.0	0.0	0.0	0.0	0.0	0.0	0.0	
III. CDs por plazos	13.8	77.4	5.4	8.8	9.2	7.2	10.2	16.6	14.0	11.9	7.1	8.9	2.3	7.0	0.4	2.3	0.4	0.4	0.4	0.4	49.5	0.4	0.4	0.4	0.4	0.4	0.4	
4 semanas	13.1	77.1	5.0	8.4	8.8	6.8	9.8	16.2	13.6	11.5	6.7	8.5	1.9	6.6		1.9		0.0	0.0	0.0	49.1	0.0	0.0	0.0	0.0	0.0	0.0	
13 semanas	0.4	0.3	0.4	0.4	0.4	0.4	0.4	0.4	0.4	0.4	0.4	0.4	0.4	0.4	0.4	0.4	0.4	0.4	0.4	0.4	0.4	0.4	0.4	0.4	0.4	0.4	0.4	
26 semanas																												
51 semanas																												
más de un año	0.3		0.0	0.0	0.0	0.0	0.0	0.0	0.0	0.0	0.0	0.0	0.0	0.0	0.0	0.0	0.0	0.0	0.0	0.0	0.0	0.0	0.0	0.0	0.0	0.0	0.0	

FUENTE : BANCO CENTRAL DE BOLIVIA - GERENCIA DE MONEDA Y CREDITO - SUBGERENCIA DE OPERACIONES DE MERCADO ABIERTO

ELABORACION : BANCO CENTRAL DE BOLIVIA - ASESORIA DE POLITICA ECONOMICA - AREA MONETARIA Y FISCAL

NOTA:

(1) CDs emitidos bajo el crédito del sector financiero del Banco Mundial al sistema bancario

**LETRAS DEL TESORO GENERAL DE LA NACION 1/
(SALDOS NETOS DE TITULOS EMITIDOS) 2/**

FECHA	N U M E R O D E T I T U L O S												T O T A L			
	PLAZO B			PLAZO C			PLAZO D 3/			T O T A L				VALOR EN MILES DE \$US.		
	M/N	CMV	M/E	M/N	CMV	M/E	M/N	CMV	M/E	M/N	CMV	M/E		M/N	CMV	M/E
1993			2,300												2,300	2,300
1994	74,650	15,206	14,870		51,224			275		74,650	66,705	14,870	15,917	66,705	14,870	97,492
1995	79,932	51,934	69,115		2,411	2,315			79,203	79,932	54,345	150,633	16,213	54,345	150,633	221,191
1996 (p)	244,334		31,280	323,315		44,467			248,097	567,649		323,844	109,585		323,844	433,429
1997 (p)																
ENE	178,823		46,307	331,011		50,067			237,959	509,834		334,333	98,045		334,333	432,378
FEB	135,783		42,154	349,229		41,332			247,569	485,012		331,055	93,093		331,055	424,148
MAR	185,700		35,536	286,365		33,880			257,695	472,065		327,111	90,434		327,111	417,545
ABR	211,641		29,888	209,761		30,927			255,704	421,402		316,519	80,728		316,519	397,247
MAY	186,881		34,488	172,000		34,525			247,704	358,881		316,717	68,883		316,717	385,600
JUN	173,842		29,909	227,000		34,290			252,521	400,842		316,720	76,790		316,720	393,510
JUL	192,681		19,547	256,250		34,069			245,544	448,931		299,160	85,674		299,160	384,834
AGO	250,614		13,547	266,250		41,069			261,303	516,864		315,919	98,263		315,919	414,182
SEP	235,614		8,547	278,750		35,521	25,000		271,803	539,364		315,871	102,152		315,871	418,023
OCT	137,662		6,547	323,750		29,921	100,000		271,708	561,412		308,176	105,727		308,176	413,903
NOV	89,960		13,435	306,511		21,921	98,551		262,708	495,042		298,064	92,878		298,064	390,942
DIC	84,980		19,435	286,511		18,181	138,551		246,195	510,042		283,811	95,157		283,811	378,968
1998 (p)																
ENE	101,980		24,522	267,111		25,599	283,551		248,722	652,642		298,843	121,309		298,843	420,152
FEB	94,938		25,644	174,711		19,599	233,551		250,737	503,200		295,980	93,185		295,980	389,165
MAR	95,038		19,644	177,111		25,326	283,551		269,235	555,700		314,205	102,151		314,205	416,356
ABR	45,238		10,644	167,653		23,326	293,551		267,853	506,442		301,823	92,585		301,823	394,408
MAY	40,842		4,700	140,600		28,524	285,000		270,163	466,442		303,387	84,962		303,387	386,349
JUN	10,200		9,555	131,176		24,043	285,000		257,955	426,376		291,553	77,382		291,553	368,935
JUL	15,000		7,435	90,576		20,127	285,000		256,127	390,576		283,689	70,629		283,689	354,318
AGO	25,000		7,386	80,576		38,127	335,000		279,490	440,576		325,003	79,526		325,003	404,529
SEP	20,300		2,531	25,576		29,900	289,571		275,273	335,447		307,704	60,224		307,704	367,928
OCT	25,809		6,809	68,897		30,107	252,370		251,202	346,876		288,118	62,053		288,118	350,171
NOV	20,600		1,409	57,576		39,421	255,400		248,143	333,576		288,973	59,461		288,973	348,434
DIC	20,000		1,409	58,000		29,229	221,000		248,043	299,000		278,681	53,014		278,681	331,695

FUENTE : BANCO CENTRAL DE BOLIVIA - GERENCIA DE MONEDA Y CREDITO - SOMA
 ELABORACION : BANCO CENTRAL DE BOLIVIA - ASESORIA DE POLITICA ECONOMICA - AREA MONETARIA Y FISCAL
 Nota.- Plazo B = 13 semanas, Plazo C = 26 semanas, Plazo D = 51 semanas.

- (P) Preliminar
 (1) A partir de Noviembre 95 se incluyen letras clase "B"
 (2) Cada Titulo equivale a 1.000 unidades de la moneda respectiva.
 (3) Plazo D incluye titulos de plazo E=77 semanas, F=102 semanas

SITUACION DE ENCAJE LEGAL DEL SISTEMA BANCARIO(1)

(En Moneda Nacional)

(En bolivianos)

PERIODO	NACIONALES			PRIVADOS EXTRANJEROS			ESPECIALIZADOS			TOTAL GENERAL		
	Requerido	Constituido	Saldo (2)	Requerido	Constituido	Saldo (2)	Requerido	Constituido	Saldo (2)	Requerido	Constituido	Saldo (2)
1993	723,113,538	759,314,108	36,200,571	1,565,154	2,907,688	1,342,533				724,678,692	762,221,796	37,543,104
1994	880,796,842	889,442,658	8,645,817	1,612,113	5,157,733	3,545,621				882,408,954	894,600,392	12,191,438
1995	1,059,158,824	1,004,977,022	(54,181,801)	1,596,679	6,717,810	5,121,131				1,060,755,503	1,011,694,832	(49,060,671)
1996	1,078,426,683	1,072,414,765	(6,011,918)	1,570,914	6,387,649	4,816,735				1,079,997,597	1,078,802,414	(1,195,183)
1997												
ENE	1,155,934,000	1,220,074,000	64,140,000	935,000	4,505,000	3,570,000				1,156,869,000	1,224,579,000	67,710,000
FEB	1,125,216,000	1,160,911,000	35,695,000	1,293,000	11,684,000	10,391,000				1,126,509,000	1,172,595,000	46,086,000
MAR	1,203,349,000	1,230,720,000	27,371,000	856,000	1,964,000	1,108,000				1,204,205,000	1,232,684,000	28,479,000
ABR	1,276,267,000	1,353,386,000	77,119,000	2,425,000	7,720,000	5,295,000				1,278,692,000	1,361,106,000	82,414,000
MAY	1,424,828,000	1,500,260,000	75,432,000	1,312,000	3,643,000	2,331,000				1,426,140,000	1,503,903,000	77,763,000
JUN	1,473,401,000	1,509,064,000	35,663,000	2,237,000	8,732,000	6,495,000				1,475,638,000	1,517,796,000	42,158,000
JUL	1,366,531,000	1,558,398,000	191,867,000	2,627,000	17,716,000	15,089,000				1,369,158,000	1,576,114,000	206,956,000
AGO	1,391,770,000	1,495,235,000	103,465,000	2,073,000	13,881,000	11,808,000				1,393,843,000	1,509,116,000	115,273,000
SEP	1,459,127,000	1,617,518,000	158,391,000	1,535,000	11,412,000	9,877,000				1,460,662,000	1,628,930,000	168,268,000
OCT	1,446,965,000	1,523,731,000	76,766,000	1,321,000	11,698,000	10,377,000				1,448,286,000	1,535,429,000	87,143,000
NOV	1,521,822,000	1,658,148,000	136,326,000	1,434,000	5,022,000	3,588,000				1,523,256,000	1,663,170,000	139,914,000
DIC	1,254,767,000	1,456,146,000	201,379,000	873,000	8,523,000	7,650,000				1,255,640,000	1,464,669,000	209,029,000
1998												
ENE	1,396,996,000	1,418,461,000	21,465,000	1,378,000	12,516,000	11,138,000				1,398,374,000	1,430,977,000	32,603,000
FEB	1,413,350,000	1,517,821,000	104,471,000	1,927,000	11,151,000	9,224,000				1,415,277,000	1,528,972,000	113,695,000
MAR	1,506,901,000	1,533,382,000	26,481,000	1,591,000	3,458,000	1,867,000				1,508,492,000	1,536,840,000	28,348,000
ABR	1,447,269,200	1,475,839,000	28,569,800	4,583,000	22,026,200	17,443,200				1,451,852,200	1,497,865,200	46,013,000
MAY (p)	195,063,000	282,093,000	87,030,000	3,641,000	6,789,000	3,148,000				198,704,000	288,882,000	90,178,000
JUN (p)	195,815,000	266,460,000	70,645,000	3,057,000	8,278,000	5,221,000				198,872,000	274,738,000	75,866,000
JUL (p)	200,105,000	450,147,000	250,042,000	16,659,000	28,183,000	11,524,000				216,764,000	478,330,000	261,566,000
AGO (p)	201,637,000	432,105,000	230,468,000	19,574,000	24,625,000	5,051,000				221,211,000	456,730,000	235,519,000
SEP (p)	198,577,000	352,072,000	153,495,000	16,092,000	44,485,000	28,393,000				214,669,000	396,557,000	181,888,000
OCT (p)	207,468,000	263,284,000	55,816,000	15,033,000	29,587,000	14,554,000				222,501,000	292,871,000	70,370,000
NOV (p)	192,563,849	338,145,000	145,581,151	20,412,840	25,770,000	5,357,160				212,976,689	363,915,000	150,938,311
DIC (p)	192,587,958	407,219,728	214,631,770	15,211,751	24,670,664	9,458,913				207,799,709	431,890,392	224,090,683

FUENTE : SUPERINTENDENCIA DE BANCOS

ELABORACION : BANCO CENTRAL DE BOLIVIA - ASESORIA DE POLITICA ECONOMICA - AREA MONETARIA Y FISCAL

NOTAS:

(1) A partir de 1992 se excluyen bancos especializados por encontrarse en liquidación. Hasta abril de 1998 incluye encaje por cuentas corrientes fiscales.

(2) : Superávit + ; Déficit (-)

(p) : Preliminar

De acuerdo al nuevo reglamento de encaje legal vigente a partir de mayo de 1998, no incluye encaje requerido y constituido por cuentas corrientes fiscales. En el constituido se incluye el 5% de encaje requerido de la cuenta Caja de Bancos.

SITUACION DE ENCAJE LEGAL DEL SISTEMA BANCARIO(1)

(En Moneda Extranjera)

(En miles de dólares americanos)

PERIODO	NACIONALES			PRIVADOS EXTRANJEROS			ESPECIALIZADOS			TOTAL GENERAL		
	Requerido	Constituido	Saldo (1)	Requerido	Constituido	Saldo	Requerido	Constituido	Saldo	Requerido	Constituido	Saldo
1993	183,657	180,400	(3,257)	1,839	2,649	810				185,496	183,049	(2,447)
1994	200,060	198,375	(1,684)	2,145	2,941	795				202,205	201,316	(889)
1995	201,234	189,974	(11,260)	2,963	3,512	548				204,197	193,486	(10,711)
1996	260,196	267,573	7,377	4,481	5,424	943				264,677	272,997	8,320
1997												
ENE	263,936	290,046	26,110	4,127	5,656	1,529				268,063	295,702	27,639
FEB	263,048	272,475	9,427	4,237	6,961	2,724				267,285	279,436	12,151
MAR	270,395	273,397	3,002	4,364	3,921	(443)				274,759	277,318	2,559
ABR	276,416	270,757	(5,659)	4,602	3,644	(958)				281,018	274,401	(6,617)
MAY	283,928	317,206	33,278	4,427	5,809	1,382				288,355	323,015	34,660
JUN	289,110	302,873	13,763	4,614	6,513	1,899				293,724	309,386	15,662
JUL	299,870	353,966	54,096	5,331	6,905	1,574				305,201	360,871	55,670
AGO	289,055	305,588	16,533	5,567	4,742	(825)				294,622	310,330	15,708
SEP	294,126	314,308	20,182	5,931	6,148	217				300,057	320,456	20,399
OCT	300,575	315,833	15,258	7,384	15,617	8,233				307,959	331,450	23,491
NOV	298,558	299,031	473	7,058	11,025	3,967				305,616	310,056	4,440
DIC	296,791	320,646	23,855	6,797	10,537	3,740				303,588	331,183	27,595
1998												
ENE	291,725	306,947	15,222	6,720	11,507	4,787				298,445	318,454	20,009
FEB	285,002	317,757	32,755	6,840	10,606	3,766				291,842	328,363	36,521
MAR	294,595	306,032	11,437	7,066	7,540	474				301,661	313,572	11,911
ABR	297,628	337,284	39,656	6,832	8,113	1,280				304,460	345,396	40,937
MAY (p)	248,444	260,590	12,146	8,751	8,855	104				257,196	269,446	12,250
JUN (p)	239,532	262,495	22,963	10,012	13,466	3,454				249,544	275,961	26,417
JUL (p)	248,883	289,221	40,338	47,082	21,578	(25,503)				295,965	310,799	14,835
AGO (p)	282,319	297,010	14,692	17,808	25,563	7,755				300,127	322,573	22,446
SEP (p)	268,772	284,327	15,555	36,924	19,420	(17,504)				305,696	303,747	(1,949)
OCT (p)	278,854	301,391	22,537	36,287	20,441	(15,846)				315,140	321,832	6,692
NOV (p)	318,625	308,672	(9,953)	32,900	22,025	(10,875)				351,525	330,697	(20,828)
DIC (p)	313,617	330,286	16,669	22,719	24,424	1,705				336,336	354,710	18,374

FUENTE : SUPERINTENDENCIA DE BANCOS

ELABORACION : BANCO CENTRAL DE BOLIVIA - ASESORIA DE POLITICA ECONOMICA - AREA MONETARIA Y FISCAL

NOTAS:

(1) A partir de 1992, se excluyen los bancos especializados por encontrarse en liquidación

(2) : Superávit + ; Déficit (-)

(p) : Preliminar

De acuerdo al nuevo reglamento de encaje legal vigente a partir de mayo de 1998, no incluye encaje requerido y constituido por cuentas corrientes fiscales. En el constituido se incluye el 5% de encaje requerido de la cuenta Caja de Bancos.

SITUACION DE ENCAJE LEGAL DEL SISTEMA BANCARIO(1)

(Con Mantenimiento de Valor)

(En miles de Bolivianos)

PERIODO	NACIONALES			PRIVADOS EXTRANJEROS			TOTAL GENERAL		
	Requerido	Constituido	Saldo (2)	Requerido	Constituido	Saldo (2)	Requerido	Constituido	Saldo (2)
1993	45,724	127,904	82,180	3,258	3,227	(31)	48,982	131,131	82,149
1994	56,039	56,701	662	2,581	3,158	577	58,620	59,859	1,239
1995	36,479	34,689	(1,789)	3,953	4,046	93	40,432	38,736	(1,696)
1996	28,467	31,772	3,305	5,142	5,186	44	33,608	36,958	3,350
1997									
ENE	23,059	34,669	11,610	3,493	4,277	784	26,552	38,946	12,394
FEB	22,116	18,970	(3,147)	4,783	5,075	292	26,899	24,044	(2,855)
MAR	22,618	22,884	266	4,797	4,823	26	27,415	27,708	292
ABR	22,937	26,773	3,837	4,896	4,917	21	27,833	31,691	3,858
MAY	23,633	21,997	(1,636)	4,887	4,908	21	28,520	26,904	(1,615)
JUN	22,483	27,363	4,881	4,896	4,907	10	27,379	32,270	4,891
JUL	20,373	21,411	1,038	4,952	6,498	1,546	25,325	27,908	2,583
AGO	20,761	26,679	5,918	5,039	6,354	1,315	25,800	33,033	7,233
SEP	20,080	18,749	(1,331)	5,058	6,431	1,373	25,138	25,180	42
OCT	18,681	17,942	(738)	5,177	5,177		23,858	23,120	(738)
NOV	18,053	16,283	1,770	5,197	5,197		23,249	21,480	(1,770)
DIC	19,071	21,242	2,171	5,226	5,226		24,297	26,468	2,171
1998									
ENE	17,538	22,006	4,468	5,236	5,236		22,774	27,242	4,468
FEB	14,931	21,746	6,815	2,678	11,815	9,137	17,609	33,561	15,952
MAR	13,812	14,759	947	2,698	10,543	7,844	16,510	25,301	8,791
ABR	13,753	14,876	1,124	2,171	10,040	7,869	15,924	24,917	8,993
MAY (p)	18,689	12,847	(5,842)	659	1,595	936.0	19,348	14,442	(4,906)
JUN (p)	19,398	18,362	(1,036)	661	667	6	20,059	19,029	(1,030)
JUL (p)	19,889	27,878	7,989	786	841	55	20,675	28,719	8,044
AGO (p)	17,358	20,630	3,272	787	845	58	18,145	21,475	3,330
SEP (p)	19,021	20,593	1,572	197	854	657	19,218	21,447	2,229
OCT (p)	19,549	24,489	4,940	802	837	35	20,351	25,326	4,975
NOV (p)	21,645	28,403	6,758	805	842	37	22,450	29,245	6,795
DIC (p)	20,909	24,671	3,762	808	849	41	21,716	25,520	3,803

FUENTE : SUPERINTENDENCIA DE BANCOS

ELABORACION : BANCO CENTRAL DE BOLIVIA - ASESORIA DE POLITICA ECONOMICA - AREA MONETARIA Y FISCAL

NOTAS:

(1) A partir de 1992, se excluyen los bancos especializados por encontrarse en liquidación

(2) : Superávit + ; Déficit (-)

(p) : Preliminar

**FINANCIAMIENTO CONCEDIDO
POR EL BANCO CENTRAL AL SISTEMA BANCARIO
POR BANCOS**

(En miles de bolivianos)

Saldos a fin de:	BANCOS DE DEPOSITO				Bcos. Esp. y Otras Inst. Fin. (1)	TOTAL
	Banco del Estado	Banca en Liquidación	Bcos.Comerc. Nales. y Ext.	Total		
1993	100,018	337,998	954,282	1,392,298	91,158	1,483,456
1994	98,893	1,393,368 (2)	912,193	2,404,454	107,876	2,512,330 (3)
1995	75,663	1,330,119	1,626,387	3,032,169	119,445	3,151,614
1996	69,404	1,308,170	1,486,099	2,863,673	254,435	3,118,108
1997						
ENE	69,573	1,312,433	1,439,224	2,821,230	252,170	3,073,400
FEB	69,658	1,302,118	1,541,605	2,913,381	252,169	3,165,550
MAR	69,743	1,303,669	1,551,868	2,925,280	252,182	3,177,462
ABR	69,603	1,304,429	1,479,559	2,853,591	420,724	3,274,315
MAY	69,519	1,353,414	1,452,748	2,875,681	242,742	3,118,423
JUN	25,541	1,356,446	1,461,425	2,843,412	242,513	3,085,925
JUL	25,541	1,360,248	1,379,241	2,765,030	242,308	3,007,338
AGO	25,541	1,366,029	1,305,874	2,697,444	242,619	2,940,063
SEP	25,541	1,280,566	1,287,665	2,593,772	243,027	2,836,799
OCT	25,541	1,280,588	1,353,789	2,659,918	242,226	2,902,144
NOV	25,541	1,282,974	1,292,034	2,600,549	244,262	2,844,811
DIC	25,541	1,354,276	1,286,804	2,666,621	420,116	3,086,737
1998						
ENE	25,541	1,358,532	1,244,228	2,628,301	416,589	3,044,890
FEB	25,541	1,363,384	1,466,572	2,855,497	416,950	3,272,447
MAR	25,541	1,377,403	1,362,548	2,765,492	418,681	3,184,173
ABR	25,541	1,384,737	1,341,438	2,751,716	420,352	3,172,068
MAY	25,541	1,400,707	1,447,724	2,873,972	421,310	3,295,282
JUN	25,541	1,420,782	1,403,740	2,850,063	423,978	3,274,041
JUL	25,541	1,433,138	1,178,421	2,637,100	422,487	3,059,587
AGO	25,541	1,429,591	1,122,026	2,577,158	421,808	2,998,966
SEP	25,541	1,480,433	1,179,556	2,685,530	422,101	3,107,631
OCT	25,541	1,486,925	1,237,584	2,750,050	428,425	3,178,475
NOV	25,541	1,495,448	1,346,137	2,867,126	430,083	3,297,209
DIC	25,541	1,465,527	1,235,627	2,726,695	425,157	3,151,852

FUENTE : BANCO CENTRAL DE BOLIVIA - GERENCIA DE CONTABILIDAD - SUBGERENCIA DE ASUNTOS TECNICOS

ELABORACION : BANCO CENTRAL DE BOLIVIA - ASESORIA DE POLITICA ECONOMICA - AREA MONETARIA Y FISCAL

NOTAS:

(1) : Incluye préstamos del BCB al Fondo de Desarrollo del Sistema Financiero y de Apoyo al Sector Productivo (FONDESIF).

(2) : Adecuación de cartera de bancos en liquidación a bancos comerciales por transferencia de cartera vigente a vencida.

(3) : Incluye ajustes señalados en el cuadro No. 1

**BOLSA BOLIVIANA DE VALORES - VOLUMEN MENSUAL DE OPERACIONES
POR OPERACION**

(Expresado en miles de dólares)

OPERACION	ENE/98	FEB/98	MAR/98	ABR/98	MAY/98	JUN/98	JUL/98	AGO/98	SEP/98	OCT/98	NOV/98
COMPRAVENTA											
BONOS BANCARIOS(ME)											
BONOS BANC CVT/ACC(ME)	167										
BONOS A CORTO PLAZO(ME)		106		103						36	
BONOS A LARGO PLAZO(ME)	441	205	83		126	122	102	356	51	62	17
BONOS DEL TESORO(ME)			184		5,397	1,498	956	355	4,283	804	811
CEDES DEL BCB(ME)											
CEDES BANCARIOS (ME)											
CERT.DEVOLUCION DEP.(ME)						771	367	392	1,840	2,030	872
DEPOSITOS A PLAZO FIJO(ME)	35,254	17,128	33,360	21,942	27,421	47,940	32,425	34,820	27,429	41,814	44,726
LETRAS DEL TESORO(ME)	1,299		2,999	11,268		42,204		2,015	2,997	291	
BONOS MUNICIPALES(ME)	53	77	531		63	21	281	185		2	1,169
SUB TOTAL (ME)	37,214	17,517	37,158	33,312	33,008	92,557	34,131	38,124	36,600	45,041	47,595
CEDES DEL BCB(MN)											
CEDES BANCARIOS (MN)											
DEPOSITOS A PLAZO FIJO(MN)	645	786		2,515	480	431	1,067	633	225	671	642
LETRAS DEL TESORO(MN)	554				10,621						
CEDEIM (MN)											
SUB TOTAL (MN)	1,200	786	0	2,515	11,102	431	1,067	633	225	671	642
CEDES DEL BCB(CMV)											
CEDES BANCARIOS(CMV)											
CERT.DEVOLUCION DEP.(CMV)											
DEPOSITOS A PLAZO FIJO(CMV)								8			
LETRAS DEL TESORO(CMV)											
SUB TOTAL (CMV)								8			
TOTAL COMPRA VENTA	38,413	18,303	37,158	35,827	44,109	92,988	35,198	38,765	36,826	45,712	48,237
REPORTO											
BONOS BANCARIOS(ME)	1,592	2,061	331	1,805	4,559	4,060	4,341	2,039	1,847		
BONOS BANCARIOS CVT/ACC.(ME)											
BONOS A CORTO PLAZO(ME)		101		102		100	128	158	133	304	118
BONOS A LARGO PLAZO(ME)	6,371	4,137	814	4,926	7,855	5,796	7,423	2,577	3,339	8,182	7,672
BONOS DEL TESORO(ME)	4,824	5,858	2,844	12,696	12,681	12,220	9,016	8,791	7,847	11,692	10,232
BONOS MUNICIPALES	2,812	2,532	200	2,148	1,413	1,328	1,647	1,579	2,813	1,863	998
CEDES DEL BCB(ME)											
CEDES BANCARIOS(ME)											
CERT.DEVOLUCION DEP.(ME)								56	113	114	398
DEPOSITOS A PLAZO FIJO(ME)	120,560	129,576	77,634	189,564	202,686	212,512	234,803	170,781	226,313	267,061	242,540
LETRAS DEL TESORO(ME)	18,682	70,452	39,722	75,694	61,365	49,993	31,265	40,143	87,828	60,853	101,416
SUB TOTAL (ME)	154,840	214,717	121,545	286,935	290,559	286,010	288,624	226,124	330,233	350,068	363,374
CEDES DEL BCB(MN)											
CEDES BANCARIOS (MN)											
DEPOSITOS A PLAZO FIJO(MN)	5,338	4,838	97	8,260	9,214	7,150	11,984	9,085	8,631	9,136	13,230
LETRAS DEL TESORO(MN)	27,673	74,941	34,333	53,076	56,491	16,760	15,824		3,513	8,631	11,883
SUB TOTAL (MN)	33,011	79,780	34,430	61,337	65,705	23,910	27,808	9,085	12,144	17,767	25,113
CEDES DEL BCB(CMV)											
CEDES BANCARIOS (CMV)											
CERT.DEVOLUCION DEP.(CMV)											
DEPOSITOS A PLAZO FIJO(CMV)											
LETRAS DEL TESORO(CMV)											
SUB TOTAL (CMV)											
TOTAL REPORTO	187,852	294,497	155,975	348,272	356,264	309,920	316,432	235,209	342,377	367,835	388,487
TOTAL GENERAL	226,265	312,800	193,133	384,099	400,374	402,908	351,629	273,974	379,203	413,547	436,724

FUENTE : BOLSA BOLIVIANA DE VALORES

ELABORACION : BANCO CENTRAL DE BOLIVIA - ASESORIA DE POLITICA ECONOMICA - DPTO. DE INFORMACION Y PUBLICACIONES

NOTA : NO EXISTEN DATOS A DICIEMBRE POR RETRASO EN LA BOLSA BOLIVIANA DE VALORES

BOLSA BOLIVIANA DE VALORES - VOLUMEN MENSUAL DE OPERACIONES POR INSTRUMENTO

(Expresado en miles de dólares)

POR INSTRUMENTO	ENE/98	FEB/98	MAR/98	ABR/98	MAY/98	JUN/98	JUL/98	AGO/98	SEP/98	OCT/98	NOV/98
BONOS BANCARIOS(ME)	1,592	2,061		1,805	4,559	4,060	4,341	2,039	1,847		
BONOS BANCARIOS CVT/ACC.(ME)											
BONOS A CORTO PLAZO(ME)	167	207		205		100	128	158	133	340	118
BONOS A LARGO PLAZO(ME)	6,812	4,342	83	4,926	7,982	5,918	7,525	2,933	3,391	8,244	7,689
BONOS DEL TESORO(ME)	4,824	5,858	184	12,696	18,077	13,719	9,972	9,146	12,130	12,496	11,043
BONOS MUNICIPALES	2,865	2,610	531	2,148	1,476	1,349	1,928	1,764	2,813	1,865	2,166
CEDES DEL BCB(ME)											
CEDES BANCARIOS (ME)											
CERT.DEVOLUCION DEP.(ME)						771	367	448	1,953	2,144	1,270
DEPOSITOS A PLAZO FIJO(ME)	155,814	146,704	33,360	211,506	230,108	260,452	267,228	205,602	253,743	308,875	287,266
LETRAS DEL TESORO(ME)	19,981	70,452	2,999	86,962	61,365	92,197	31,265	42,158	90,825	61,145	101,416
SUB TOTAL(ME)	192,054	232,235	37,158	320,247	323,566	378,567	322,755	264,248	366,834	395,109	410,969
CEDES DEL BCB(MN)											
CEDES BANCARIOS (MN)											
DEPOSITOS A PLAZO FIJO(MN)	5,984	5,624		10,775	9,695	7,581	13,050	9,717	8,856	9,807	13,872
LETRAS DEL TESORO(MN)	28,227	74,941		53,076	67,113	16,760	15,824		3,513	8,631	11,883
CEDEIM (MN)											
SUB TOTAL (MN)	34,211	80,565		63,851	76,807	24,342	28,874	9,717	12,369	18,438	25,755
CEDES DEL BCB(CMV)											
CEDES BANCARIOS(CMV)											
CERT.DEVOLUCION DEP.(CMV)								8			
DEPOSITOS A PLAZO FIJO(CMV)											
LETRAS DEL TESORO(CMV)											
SUB TOTAL CMV								8			
T O T A L	226,265	312,800	37,158	384,099	400,374	402,908	351,629	273,974	379,203	413,547	436,724

FUENTE : BOLSA BOLIVIANA DE VALORES

ELABORACION : BANCO CENTRAL DE BOLIVIA - ASESORIA DE POLITICA ECONOMICA - DPTO. DE INFORMACION Y PUBLICACIONES

NOTA : NO EXISTEN DATOS A DICIEMBRE POR RETRASO EN LA BOLSA BOLIVIANA DE VALORES

CUADRO No. 14

TITULOS VIGENTES AL 30 DE NOVIEMBRE DE 1998

(Clasificación por Instrumento)

INSTRUMENTO	TOTAL EMISION	VALOR NOMINAL
RENTA FIJA EN \$US.		
Bonos Bancarios Bursátiles	3,000,000	100
Bonos Bancarios convertibles en acciones	12,300,000	100
Total Bonos Corto Plazo	1,150,000	
Bonos Corto Plazo	1,000,000	5,000
Bonos Corto Plazo	150,000	10,000
Total Bonos Largo Plazo	25,480,000	
Bonos Largo Plazo	3,060,000	1,000
Bonos Largo Plazo	8,020,000	5,000
Bonos Largo Plazo	14,400,000	10,000
Total Bonos del Tesoro (BT'S)	248,656,187	
Bonos del Tesoro (BT'S)	13,561,000	1,000
Bonos del Tesoro (BT'S)	5,000,000	100,000
Bonos del Tesoro (BT'S)	18,400,000	200,000
Bonos del Tesoro (BT'S)	201,000,000	500,000
Bonos del Tesoro (BT'S) (*)	7,130,125	Bs 1,000,000
Bonos del Tesoro (BT'S) (*)	3,565,062	Bs 100,000
Bonos Municipales	11,000,000	1,000
TOTAL RENTA FIJA	301,586,187	
RENTA VARIABLE EN Bs.		
Acciones	662,854,970	10
Acciones	1,125,151,600	100
Acciones	15,528,000	1,000
TOTAL RENTA VARIABLE	1,803,534,570	

FUENTE : BOLSA BOLIVIANA DE VALORES

ELABORACION : BANCO CENTRAL DE BOLIVIA - ASESORIA DE POLITICA ECONOMICA - DPTO. DE INFORMACION Y PUBLICACIONES

(*) Tipo de cambio : 5,61

NOTA: NO EXISTEN DATOS A DICIEMBRE POR RETRASO EN LA BOLSA BOLIVIANA DE VALORES

SECTOR EXTERNO

RESERVAS INTERNACIONALES DEL BANCO CENTRAL DE BOLIVIA

(En millones de dólares)

A fin de:	RESERVAS NETAS	RESERVAS BRUTAS							OBLIGACIONES				
		TOTAL	ORO (3)	DIVISAS (2)	DEG	BONOS	CONVENIOS Y OTROS ACTIVOS	AJUSTES EN TITULOS Y VALORES	TOTAL	DEUDA EXT. DE CORTO PLAZO	F.L.A.R. (1)	CON EL F.M.I.	CONVENIO DE CREDITO RECIPROCO Y OTROS
1993	370.9	494.3	39.7	377.8	14.0	0.0	62.8	123.4	0.0	(90.0)	208.7	4.7	
1994	502.4	659.0	39.6	557.5	24.7	8.8	28.3	156.6	0.0	(95.0)	249.9	1.7	
1995	650.2	789.6	39.6	694.8	40.0	0.3	15.0	139.4	0.0	(100.0)	254.7	(15.3)	
1996	950.8	1,107.1	39.6	1,007.9	38.5	10.0	11.1	156.2	0.0	(105.0)	262.9	(1.6)	
1997													
ENE	918.9	1,064.3	39.6	966.4	37.4	10.0	11.0	145.4	0.0	(105.0)	252.2	(1.8)	
FEB	892.2	1,032.1	39.6	934.4	37.1	10.0	11.0	139.9	0.0	(105.0)	247.3	(2.4)	
MAR	873.9	1,004.9	39.6	897.8	37.1	19.5	11.0	131.0	0.0	(105.0)	243.8	(7.8)	
ABR	935.1	1,066.0	39.6	943.1	36.6	35.7	11.0	130.9	0.0	(105.0)	237.4	(1.5)	
MAY	1,040.4	1,176.2	39.6	1,081.9	37.3	6.4	11.0	135.8	0.0	(105.0)	242.3	(1.5)	
JUN	1,042.3	1,167.8	39.6	1,073.6	37.3	6.3	11.0	125.5	0.0	(105.0)	238.5	(8.0)	
JUL	1,177.1	1,299.0	39.6	1,203.6	36.3	6.3	11.0	121.9	0.0	(105.0)	229.6	(2.7)	
AGO	1,159.2	1,279.2	39.6	1,184.6	36.4	6.3	10.9	120.0		(105.0)	227.4	(2.4)	
SEP	1,142.7	1,285.0	39.6	1,189.3	36.6	4.7	10.0	142.4		(105.0)	248.5	(1.1)	
OCT	1,130.6	1,265.9	39.6	1,168.6	37.1	4.7	10.0	135.3		(110.0)	248.5	(3.2)	
NOV	1,090.0	1,223.0	39.6	1,127.3	36.6	4.7	10.0	133.0		(110.0)	244.9	(1.9)	
DIC	1,066.0	1,189.6	39.6	1,094.5	36.2	4.7	10.0	123.5		(110.0)	236.4	(2.9)	
1998													
ENE	1,000.0	1,122.2	39.6	1,027.4	36.3	4.7	10.0	122.2		(110.0)	233.7	(1.5)	
FEB	951.1	1,069.1	39.6	975.0	36.1	4.7	10.0	118.1		(110.0)	229.3	(1.2)	
MAR	937.6	1,072.2	39.6	976.2	35.9	4.7	10.0	134.6		(110.0)	246.2	(1.5)	
ABR	974.5	1,106.5	39.6	1,010.3	36.1	4.7	10.0	131.9		(110.0)	244.2	(2.2)	
MAY	1,045.2	1,176.5	262.2	857.3	35.8	4.7	10.0	131.3		(110.0)	242.3	(1.0)	
JUN	1,046.3	1,172.6	262.0	853.6	35.6	4.7	10.0	126.4		(110.0)	235.1	1.3	
JUL	1,053.0	1,174.9	258.8	858.8	35.8	4.7	10.0	121.9		(110.0)	233.2	(1.3)	
AGO	1,082.6	1,200.4	244.0	897.7	35.6	4.7	10.0	117.8		(110.0)	229.2	(1.4)	
SEP	1,032.2	1,153.7	264.2	821.1	36.9	4.7	10.0	121.5		(110.0)	232.2	(0.7)	
OCT	989.4	1,129.5	262.4	797.3	37.8	4.7	10.0	140.1		(117.5)	258.3	(0.7)	
NOV	998.7	1,133.8	264.3	805.2	37.2	4.7	10.0	135.2		(117.5)	254.1	(1.4)	
DIC	1,063.40	1,193.0	256.9	861.8	37.7	4.7	10.0	129.4		(117.5)	251.5	(4.6)	

FUENTE : BANCO CENTRAL DE BOLIVIA - ASESORIA DE POLITICA ECONOMICA

ELABORACION : BANCO CENTRAL DE BOLIVIA - ASESORIA DE POLITICA ECONOMICA - AREA DEL SECTOR EXTERNO

(1) : Desde el 11 de marzo de 1991 F.A.R. = F.L.A.R.

(2) : A partir de NOV/94, se incluyen T-Bill y T-Note en divisas.

(3) : A partir de MAY/98, se valora el oro al 95% del precio de mercado.

1998: BALANZA CAMBIARIA

(En millones de dólares)

DETALLE	1996	I	II	III	IV	1997	I	II	III	OCT	NOV	DIC	IV	1998
		TRIM/97	TRIM/97	TRIM/97	TRIM/97	(p)	TRIM/98	TRIM/98	TRIM/98				TRIM/98	(p)
I. INGRESO DE DIVISAS	3,778.0	1,104.8	1,373.7	1,366.5	1,265.8	5,110.8	1,346.0	433.5	409.2	145.8	119.8	184.1	449.7	2,638.4
I.A. POR EXPORTACIONES	863.6	192.3	233.8	199.8	87.5	713.4	72.5	45.4	48.3	13.0	11.8	13.8	38.6	204.8
I.A.1. DE BIENES	810.4	175.7	221.2	182.2	70.0	649.1	54.6	37.0	39.5	9.0	9.8	9.0	27.8	158.9
SECTOR PUBLICO	172.6	35.0	28.8	38.2	37.1	139.1	26.2	24.2	12.4	1.9	2.4	2.1	6.4	69.2
ENAF-COMBOL	69.4	15.0	16.2	19.0	17.2	67.4	10.5	6.6	12.2	1.9	2.4	2.1	6.4	35.7
Y.P.F.B. Libre Dispon.	102.7	13.9	10.9	19.2	19.4	63.4	15.7	6.5						22.2
Y.P.F.B. Otros	0.5	6.1	1.7		0.5	8.3		11.1	0.2					11.3
SECTOR PRIVADO	566.6	131.7	178.8	119.5	13.2	443.2	10.3	1.8	2.8	0.9	1.3	1.1	3.3	18.2
MINERIA MEDIANA	213.0	43.3	87.3	37.9	6.9	175.4	3.6	1.7	2.7	0.6	1.3	0.9	2.8	10.8
AGROPECUARIOS	82.9	17.3	35.8	33.5	4.3	90.9	2.8	0.1	0.1	0.3			0.3	3.3
OTROS	270.7	71.1	55.7	48.1	2.0	176.9	3.9					0.2	0.2	4.1
CONVENIO CRED. RECIP. (1)	71.2	9.0	13.6	24.5	19.7	66.8	18.1	11.0	24.3	6.2	6.2	5.7	18.1	71.5
I.A.2. DE SERVICIOS	53.2	16.6	12.6	17.6	17.5	64.3	17.9	8.4	8.8	4.0	2.0	4.8	10.8	45.9
CORRIENTES	15.4	1.6	0.4	1.7	3.4	7.1	1.1	1.4						2.5
FINANCIEROS	37.8	15.0	12.2	15.9	14.1	57.2	16.8	7.0	8.8	4.0	2.0	4.8	10.8	43.4
I.B. DONACIONES (5)	53.4	17.9	5.6	23.8	26.5	73.8	17.3	3.2	31.3	9.7	2.3	8.2	20.2	72.4
I.D. BANCOS-CHEQUES	2,108.0	809.6	941.6	956.5	1,071.7	3,779.4	1,139.0	297.0	251.4	68.6	79.8	87.5	235.9	1,923.0
ENCAJE LEGAL (8)	2,089.6	808.9	937.3	950.5	1,028.6	3,723.3	1,047.9	142.4	162.9	39.5	66.7	68.4	174.6	1,527.8
CAPTACION BANCOS (3)	18.4	2.7	4.3	6.0	43.1	56.1	18.1	154.6	88.5	29.1	13.1	19.1	61.3	395.5
I.E. DESEMBOLSO DEUDA EXTERNA	262.1	21.3	93.2	91.8	64.2	270.5	42.4	24.8	15.9	47.4	23.5	69.4	140.3	223.4
I.E.1. LARGO PLAZO	213.5	21.3	93.2	68.9	64.2	247.6	19.7	24.8	15.9	24.3	23.5	69.4	117.2	177.6
SPNF.	181.5	18.9	50.9	66.1	62.6	198.5	14.7	24.8	15.9	24.3	23.5	69.4	117.2	172.6
BCB	32.0	2.4	42.3	2.8	1.6	49.1	5.0							5.0
I.E.2. FMI-BCB	48.6			22.9		22.9	22.7			23.1			23.1	45.8
I.G. CEDES	76.6	6.9	7.1	1.0		15.0		47.1						47.1
I.H LETRAS DE TESORERIA (LT's)	327.1	48.3	33.4	39.1	2.2	123.0	52.8	1.6	41.3					95.7
I.J. OTROS	87.3	8.5	59.0	54.5	13.7	135.7	21.5	14.5	21.1	7.1	2.4	5.2	14.7	71.8
TITULOS Y VALORES(7)	9.5	0.1	30.9			31.0	0.2	0.0						0.2
OTROS(4)	77.8	8.4	28.1	54.5	13.7	104.7	21.3	14.5	21.1	7.1	2.4	5.2	14.7	71.5
II. EGRESO DE DIVISAS	3,461.8	1,215.2	1,197.6	1,251.0	1,380.3	5,024.1	1,464.7	556.2	441.6	189.6	111.9	127.5	409.0	2,871.5
II.A. POR IMPORTACION	912.1	252.0	150.9	209.3	171.4	783.6	155.2	94.8	34.8	56.2	18.2	19.8	94.2	379.1
II.A.1. DE BIENES	874.9	244.1	143.7	200.7	166.1	754.6	149.2	87.8	24.6	54.0	16.2	15.8	86.0	347.7
SECTOR PUBLICO	12.5	3.2	1.0	0.7	3.3	8.2	2.1	0.3	0.1		0.2	0.2	0.4	2.9
COMIBOL-ENAF	2.1	0.3	0.9	0.2	0.3	1.7		0.2						0.2
Y.P.F.B.	7.2	1.3	0.1			1.4								
OTRAS EMPRESAS	3.2	1.6		0.5	3.0	5.1	2.1	0.1	0.1		0.2	0.2	0.4	2.7
BOLSIN	815.9	226.0	131.4	187.1	151.9	696.4	136.2	76.3	10.3	49.3	12.4	12.4	74.1	297.0
CONV.CRED.RECIP.(1),(2)	46.4	14.9	11.3	12.9	10.9	50.0	10.9	11.2	14.2	4.7	3.6	3.1	11.4	47.8
II.A.2. DE SERVICIOS CORRIENTES	37.2	7.9	7.2	8.6	5.3	29.0	6.0	7.0	10.2	2.2	2.0	4.0	8.2	31.4
HABERES	12.5	3.0	2.5	3.6	1.9	11.0	3.1	1.5	1.3	1.7	1.9	1.9	5.5	11.4
SERVICIO TECNICO	3.5	1.2	3.3	1.3	0.2	6.0		1.0	0.0					1.1
FLETES Y TRANSPORTES	0.4													
GASTOS PORTUARIOS	1.1													
CUOTA A ORG.INTERNAC.	0.9	0.9				0.9			0.7					0.7
OTROS	18.8	2.8	1.4	3.7	3.2	11.1	2.9	4.4	8.1	0.5	0.1	2.1	2.7	18.2
II.B. SERVICIO DEUDA EXTERNA	236.8	86.3	77.8	76.9	66.2	307.2	113.9	52.5	77.3	17.4	20.1	20.5	58.0	301.7
II.B.1. CAPITAL	115.5	39.0	45.8	46.0	23.3	154.1	72.0	31.5	41.6	11.6	9.7	9.8	31.1	176.2
MEDIANO Y LARGO PLAZO	115.5	39.0	45.8	46.0	23.3	154.1	72.0	31.5	41.6	11.6	9.7	9.8	31.1	176.2
II.B.2. INTERESES	121.3	47.3	32.0	30.9	42.9	153.1	41.9	21.0	35.7	5.8	10.4	10.7	26.9	125.5
MEDIANO Y LARGO PLAZO	120.6	47.3	32.0	30.9	42.9	153.1	41.9	21.0	35.7	5.8	10.4	10.7	26.9	125.5
CORTO PLAZO -BCB	0.7													
II.C SECTOR PRIVADO-BANCOS	1,848.6	790.7	888.3	901.1	1,064.8	3,644.9	1,154.5	366.2	291.7	94.2	68.1	76.4	238.7	2,051.1
RETIRO ENCAJE LEGAL (8)	1,701.2	726.4	752.6	816.1	921.8	3,216.9	880.9	243.7	151.4	46.4	17.1	34.9	98.4	1,374.4
OPERACIONES BANCARIAS (3)	147.4	64.3	135.7	85.0	143.0	428.0	273.6	122.5	140.3	47.8	51.0	41.5	140.3	676.7
II.F CEDES	200.9	4.3	10.0	1.1		15.4			0.1					0.1
II.G LETRAS DE TESORERIA (LT's)	149.3	44.9	43.7	31.8	34.3	154.7	22.5	24.2	25.2	0.0			0.0	71.9
II.H OTROS	84.8	27.4	19.9	21.3	13.4	82.0	7.6	9.9	6.5	1.8	5.4	10.8	18.0	42.0
TITULOS VALORES(7)				1.1		1.1								
OTROS (6)	69.8	17.7	9.6	20.2	13.4	60.9	7.6	9.9	6.5	1.8	5.4	10.8	18.0	42.0
IV. F.M.I - S.A.F.	5.4													
V. F.M.I -E.S.A.F.	23.9	9.6	7.0	9.5	10.2	36.3	11.0	8.5	6.0					25.5
FLUJO NETO DE DIVISAS	316.2	(110.4)	176.4	115.5	(94.6)	86.9	(118.7)	(122.6)	(32.4)	(23.8)	7.9	56.6	40.7	(233.1)

FUENTE: BANCO CENTRAL DE BOLIVIA - ASESORIA DE POLITICA ECONOMICA - SECTOR EXTERNO

ELABORACION: BANCO CENTRAL DE BOLIVIA - ASESORIA DE POLITICA ECONOMICA - SECTOR EXTERNO

(1): Mecanismo utilizado por el sector público y privado, incluye negociación con Brasil

(2): No incluye operaciones con la República Argentina

(3): Incluye remesas.

(4): Incluye pago especial por compensación de precio del gas a partir de mar/93.

(5): Incluye donación Argentina \$us 54.0 millones por compensación de precio del gas (en cuotas mensuales a partir de may/94).

(6): Incluye redención anticipada y vencimientos de CDDs. en M/E, a partir de Enero de 1995

(7): A partir de Nov/94 se ajustan Inversiones con títulos "T. Notes y T. Bills" del tesoro americano.

(8): Incluye Fondos R.A.L

BOLIVIA: ESTADO DE LA DEUDA EXTERNA PUBLICA A MEDIANO Y LARGO PLAZO
AL 31 DE DICIEMBRE DE 1998

(En millones de dólares)

ACREEDOR	1	2	3	4	5	6	7	8	9	10		11	12
	SALDO 31-12-97	DESEM- BOLSOS	AMORTI- ZACION EFECTIVA	INTERES Y COMIS.	AMORTIZACION REPROGRAMADA Y/O CONDONADA	ALIVIO	VARIACION CAMBIARIA	SALDO AL 31/12/98	PARTICIP. S/SALDO %	M O R A CAPITAL	INTERES	TRANSF. NETAS	SALDO POR DESEMB.
A. MULTILATERAL	2,760.0	246.0	196.1	94.7	111.2		70.7	2,769.5	63.2%			(44.8)	1,117.8
BID	1,435.9	117.5	100.1	57.5	98.2		29.2	1,384.2	31.6%			(40.1)	460.6
IDA	926.4	88.2	5.8	7.0			38.7	1,047.5	23.9%			75.4	381.0
BIRF	36.9		10.4	5.0			0.8	27.3	0.6%			(15.4)	
CAF	247.2	32.9	69.0	19.8	13.0		0.1	198.2	4.5%			(56.0)	124.8
FONPLATA	57.4	4.1	6.3	3.9				55.2	1.3%			(6.1)	107.5
FIDA	36.7	3.0	2.6	0.8			1.7	38.8	0.9%			(0.4)	16.9
OTROS	19.6	0.4	1.9	0.7			0.2	18.3	0.4%			(2.2)	27.0
B. BILATERAL	1,446.0	53.7	12.5	44.3			105.5	1,592.7	36.3%	18.0	2.8	(3.1)	167.7
JAPON	468.7	0.8	2.5	20.2			61.6	528.6	12.1%			(21.9)	17.1
ALEMANIA	367.7	17.6	2.0	6.5			24.0	407.2	9.3%			9.1	82.4
BELGICA	122.0			1.8			8.8	130.8	3.0%			(1.8)	
ESPAÑA	112.7	17.6	1.8	5.1			0.3	128.9	2.9%			10.7	6.5
AUSTRIA	74.5			0.4			4.7	79.2	1.8%	0.7	0.3	(0.4)	
ITALIA	66.2	1.1	1.9	1.0			1.0	66.4	1.5%			(1.8)	20.9
FRANCIA	55.8	2.1	0.8	2.5			3.4	60.5	1.4%			(1.2)	12.2
EE.UU.	60.2	11.4	0.5	2.1				71.1	1.6%			8.8	3.6
REINO UNIDO	28.7			2.0				28.7	0.7%			(2.0)	
HOLANDA	23.2			1.7			1.5	24.7	0.6%			(1.7)	
OTROS	66.3	3.2	3.0	1.1			0.2	66.7	1.5%	17.3	2.5	(0.9)	25.0
C. PRIVADO	27.9	6.1	3.0	0.6			(8.8)	22.3	0.5%	9.3		2.6	2.9
T O T A L (A+B+C)	4,233.8	305.9	211.6	139.6	111.2		167.5	4,384.5	100.0%	27.3	2.8	(45.3)	1,288.4

FUENTE : BANCO CENTRAL DE BOLIVIA - GERENCIA DE ASUNTOS INTERNACIONALES - SUBGERENCIA DE OPERACIONES INTERNACIONALES

ELABORACION : BANCO CENTRAL DE BOLIVIA - ASESORIA DE POLITICA ECONOMICA - DEPTO. DE INFORMACION Y PUBLICACIONES

NOTAS:

8 = 1+2-3-5+6+7

11 = 2-3-4

Cuadro No. 18

BOLIVIA: ESTADO DE LA DEUDA EXTERNA PUBLICA A MEDIANO Y LARGO PLAZO AL 31 DE DICIEMBRE DE 1998

(En millones de dólares)

DEUDOR	1	2	3	4	5	6	7	8	9	10		11	12
	SALDO 31-12-97	DESEM- BOLSOS	AMORTI- ZACION EFECTIVA	INTERES Y COMIS.	AMORTIZACION REPROGRAMADA Y/O CONDONADA	ALIVIO	VARIACION CAMBIARIA	SALDO AL 31-12-98	PARTICIP. S/SALDO %	M O R A CAPITAL	INTERES	TRANSF. NETAS	SALDO POR DESEMB.
T.G.N.	2,939.4	244.2	80.4	89.7	52.4		124.4	3,175.1	72.4%	27.3	2.8	74.1	1,020.7
B.C.B.	468.5	27.0	21.4	18.6	13.0		20.8	481.9	11.0%			(13.0)	13.8
TRANSREDES	164.9		12.9	5.7	19.9		2.2	134.3	3.1%			(18.7)	
F.N.D.R.	110.6	18.3		4.7			4.7	133.6	3.0%			13.6	90.4
FONDESIF	83.6		39.3	5.5				44.3	1.0%			(44.8)	23.5
E.N.D.E.	63.5	2.2	4.4	4.8			3.5	64.8	1.5%			(7.0)	20.9
EMP.CORANI	54.4			1.6			1.6	56.0	1.3%			(1.6)	
Y.P.F.B	44.6		1.1	0.7			1.5	45.0	1.0%			(1.8)	
E.N.F.E.	34.1		0.7	0.4			1.8	35.2	0.8%			(1.1)	
EMP. GUARACACHI	28.0		2.1	0.9			1.1	27.0	0.6%			(3.0)	
PREFECTURA SANTA CRUZ	12.3	3.7	1.4	0.5			0.5	15.1	0.3%			1.8	12.2
SAMAPA	16.6		0.8	0.3				15.8	0.4%			(1.1)	
ENTEL	16.2		0.2	0.7				16.0	0.4%			(0.9)	
BISA	8.6		0.9	0.2			0.2	7.9	0.2%			(1.1)	
O T R O S	188.6	10.6	45.9	5.3	25.9		5.1	132.5	3.0%			(40.7)	106.9
T O T A L	4,233.8	305.9	211.6	139.6	111.2		167.5	4,384.5	100.0%	27.3	2.8	(45.3)	1,288.4

FUENTE : BANCO CENTRAL DE BOLIVIA - GERENCIA DE ASUNTOS INTERNACIONALES - SUBGERENCIA DE OPERACIONES INTERNACIONALES

ELABORACION : BANCO CENTRAL DE BOLIVIA - ASESORIA DE POLITICA ECONOMICA - DEPTO. DE INFORMACION Y PUBLICACIONES

NOTAS:

8 = 1+2-3-5+6+7

11 = 2-3-4

(*) La condonación por la iniciativa HIPC es a favor de la República.

Los deudores mantienen las condiciones originales de repago.

TIPO DE CAMBIO

TASAS Y PRECIOS

FUNCIONAMIENTO DEL BOLSIN PRINCIPALES INDICADORES

PERIODO	Nro. SESIONES	PRECIO BASE	PRECIO MAXIMO	PRECIO MINIMO	PROMEDIO PONDERADO		CRECIM. PROMED. PONDER. (3)	T.C. PARAL. VENTA (4)	CREC. T.C. PARAL. VENTA (4)	T.C. PARAL. COMPRA (4)	CREC. T.C. PARAL. COMPRA	TIPO DE CAMBIO FIN DE MES (2)		OFERTA DEL PERIODO	DEMANDA DEL PERIODO	DEMANDA NO ADJUDICADA	DEMANDA EFECTIVA	VENTA EFECTIVA	PARTICIPANTES		
					VENTA (1)	COMPRA (2)						COMPRA	VENTA						TOT.	RECHA- ZADOS	ADJUDI- CADOS
1997																					
ENE	22	5.2005	4.9627	4.9627	5.2005	5.1905	0.4442	5.2105	0.4434	5.1905	0.4451	5.2000	5.2100	330,000,000	125,173,630	26,983,630	98,190,000	98,190,000	227	189	38
FEB	18	5.2139	5.2133	5.2133	5.2139	5.2039	0.2577	5.2239	0.2572	5.2039	0.2582	5.2100	5.2200	270,000,000	67,285,000	3,885,000	63,400,000	63,400,000	135	12	123
MAR	20	5.2275	5.2280	5.2280	5.2285	5.2185	0.2800	5.2385	0.2795	5.2185	0.2806	5.2200	5.2300	300,000,000	71,192,000	6,237,000	64,955,000	64,955,000	141	11	130
ABR	22	5.2355	5.2357	5.2357	5.2355	5.2255	0.1339	5.2455	0.1336	5.2255	0.1341	5.2200	5.2300	330,000,000	87,885,000	5,795,000	62,070,000	62,070,000	116	10	106
MAY	20	5.2255	5.2258	5.2258	5.2255	5.2155	-0.1910	5.2355	-0.1906	5.2155	-0.1914	5.2100	5.2200	300,000,000	21,225,000	750,000	20,475,000	20,475,000	47	3	44
JUN	20	5.2275	5.2270	5.2270	5.2275	5.2175	0.0383	5.2375	0.0382	5.2175	0.0383	5.2200	5.2300	300,000,000	55,890,000	6,480,000	49,410,000	49,410,000	76	9	67
JUL	23	5.2418	5.2414	5.2414	5.2423	5.2323	0.4748	5.2523	-0.0998	5.2323	0.6685	5.2400	5.2500	330,000,000	101,560,000	17,955,000	83,605,000	83,605,000	115	18	97
AGO	20	5.2655	5.2645	5.2645	5.2655	5.2555	0.4434	5.2755	0.4417	5.2555	0.4434	5.2600	5.2700	300,000,000	108,850,000	20,235,000	88,615,000	88,615,000	94	11	83
SEP	22	5.2809	5.2800	5.2800	5.2809	5.2709	0.2930	5.2909	0.2919	5.2709	0.2930	5.2800	5.2900	330,000,000	63,115,000	10,275,000	52,840,000	52,840,000	52	5	47
OCT	23	5.3057	5.3030	5.3030	5.3057	5.2957	0.4705	5.3157	0.4687	5.2957	0.4705	5.3100	5.3200	345,000,000	59,010,000	12,160,000	46,850,000	46,850,000	53	10	43
NOV	19	5.3274	5.3268	5.3268	5.3174	5.3274	0.5986	5.3374	0.4082	5.3174	0.4098	5.3300	5.3400	285,000,000	44,030,000	11,600,000	32,430,000	32,430,000	61	10	51
DIC	21	5.3550	5.3541	5.3541	5.3450	5.3550	0.5181	5.3450	0.1424	5.3650	0.8952	5.3600	5.3700	315,000,000	126,303,000	33,065,000	93,238,000	93,238,000	85	68	17
TOTAL	250	5.2589	5.2385	5.2385	5.2574	5.2507	0.3135	5.2674	0.2179	5.2507	0.3453	5.2550	5.2650	3,735,000,000	911,498,630	155,420,630	756,078,000	756,078,000	1,202	356	846
1998																					
ENE	21	5.3781	5.3771	5.3767	5.3781	5.3681	0.4314	5.3881	0.8064	5.3681	0.0578	5.3800	5.3900	315,000,000	76,500,000	10,265,000	66,235,000	66,235,000	70	10	60
FEB	18	5.4039	5.3978	5.3978	5.4039	5.3939	0.2938	5.4139	0.4788	5.3939	0.4806	5.4000	5.4100	270,000,000	30,520,000	4,950,000	25,570,000	25,570,000	40	8	32
MAR	22	5.4363	5.4325	5.4325	5.4363	5.4263	0.7861	5.4463	0.5985	5.4263	0.6007	5.4400	5.4500	330,000,000	60,980,000	13,225,000	47,755,000	47,755,000	48	11	37
ABR	21	5.4729	5.4700	5.4700	5.4729	5.4629	0.4893	5.4829	0.6720	5.4629	0.6745	5.4700	5.4800	315,000,000	54,055,000	17,930,000	36,125,000	36,125,000	49	12	37
MAY	20	5.4925	5.4905	5.4910	5.4925	5.4825	0.5418	5.5025	0.3575	5.4825	0.3588	5.4900	5.5000	300,000,000	16,655,000	8,855,000	7,800,000	7,800,000	20	7	13
JUN	22	5.5000	5.5086	5.5086	5.5090	5.4990	0.3004	5.5190	0.2999	5.4990	0.3010	5.5100	5.5200	315,000,000	31,420,000	3,505,000	27,915,000	27,915,000	40	3	37
JUL	22	5.5310	5.5314	5.5314	5.5323	5.5223	0.2414	5.5423	0.4222	5.5223	0.4237	5.5300	5.5400	330,000,000	10,300,000	340,000	9,960,000	9,960,000	13	2	11
AGO	20	5.5470	5.5465	5.5465	5.5470	5.5370	0.2662	5.5570	0.2111	5.5370	0.2662	5.5400	5.5500	300,000,000	17,070,000	3,050,000	14,020,000	14,020,000	20	0	20
SEP	22	5.5677	5.5636	5.5636	5.5677	5.5577	0.3738	5.5777	0.3725	5.5577	0.3738	5.5700	5.5800	330,000,000	35,025,000	10,875,000	24,150,000	24,150,000	33	11	22
OCT	21	5.5943	5.5929	5.5929	5.5943	5.5843	0.4786	5.6043	0.4769	5.5843	0.4786	5.5900	5.6000	315,000,000	57,305,000	8,000,000	49,305,000	49,305,000	34	3	31
NOV	19	5.6137	5.6121	5.6121	5.6137	5.6037	0.3474	5.6237	0.3462	5.6037	0.3474	5.6100	5.6200	285,000,000	26,320,000	13,920,000	12,400,000	12,400,000	19	6	13
DIC	22	5.6373	5.6359	5.6355	5.6381	5.6261	0.3997	5.6473	0.4197	5.6273	0.4212	5.6400	5.6500	330,000,000	71,200,551	19,235,000	51,965,550	51,965,550	31	9	22
TOTAL	250	5.5146	5.5132	5.5132	5.5153	5.5053	0.4125	5.5254	0.4551	5.5054	0.3987	5.5142	5.5242	3,735,000,000	487,350,551	114,150,000	373,200,550	373,200,550	417	82	335

FUENTE : BANCO CENTRAL DE BOLIVIA - ASESORIA DE POLITICA ECONOMICA - AREA DEL SECTOR EXTERNO

ELABORACION : BANCO CENTRAL DE BOLIVIA - ASESORIA DE POLITICA ECONOMICA - AREA DEL SECTOR EXTERNO

Nota: Hasta 1986, el tipo de cambio esta expresado en \$b. por \$us. (1 boliviano = 1.000.000 pesos bolivianos)

(1) Este promedio esta calculado con los tipos de cambio del dia en que se efectúa el Bolsín.

(2) El precio oficial de compra es fijado mediante R.S. 042/89 , 051/89 y D.S. 22139 del 21/Feb/89 (Art. Quinto)

(3) Se refiere a la variación relativa del promedio del tipo de cambio de compra ponderado

(4) Sólo es de referencia

BOLSIN DEL BANCO CENTRAL DE BOLIVIA

Tipo de Cambio Oficial

(En bolivianos)

DIA	MAR/98		ABR/98		MAY/98		JUN/98		JUL/98		AGO/98		SEP/98		OCT/98		NOV/98		DIC/98	
	COMPRA	VENTA	COMPRA	VENTA	COMPRA	VENTA	COMPRA	VENTA	COMPRA	VENTA	COMPRA	VENTA	COMPRA	VENTA	COMPRA	VENTA	COMPRA	VENTA	COMPRA	VENTA
01	5.40	5.41	5.44	5.45	5.47	5.48	5.49	5.50	5.51	5.52	5.53	5.54	5.55	5.56	5.57	5.58	5.59	5.60	5.62	5.63
02	5.40	5.41	5.45	5.46	5.47	5.48	5.49	5.50	5.51	5.52	5.53	5.54	5.55	5.56	5.57	5.58	5.59	5.60	5.62	5.63
03	5.41	5.42	5.45	5.46	5.47	5.48	5.49	5.50	5.51	5.52	5.53	5.54	5.55	5.56	5.57	5.58	5.59	5.60	5.62	5.63
04	5.41	5.42	5.45	5.46	5.47	5.48	5.49	5.50	5.51	5.52	5.53	5.54	5.55	5.56	5.57	5.58	5.59	5.60	5.62	5.63
05	5.41	5.42	5.45	5.46	5.47	5.48	5.49	5.50	5.51	5.52	5.53	5.54	5.55	5.56	5.57	5.58	5.60	5.61	5.62	5.63
06	5.41	5.42	5.45	5.46	5.47	5.48	5.49	5.50	5.51	5.52	5.53	5.54	5.55	5.56	5.58	5.59	5.60	5.61	5.62	5.63
07	5.41	5.42	5.45	5.46	5.47	5.48	5.49	5.50	5.52	5.53	5.53	5.54	5.55	5.56	5.58	5.59	5.60	5.61	5.62	5.63
08	5.41	5.42	5.46	5.47	5.47	5.48	5.50	5.51	5.52	5.53	5.53	5.54	5.55	5.56	5.58	5.59	5.60	5.61	5.62	5.63
09	5.42	5.43	5.46	5.47	5.47	5.48	5.50	5.51	5.52	5.53	5.53	5.54	5.55	5.56	5.58	5.59	5.60	5.61	5.62	5.63
10	5.42	5.43	5.46	5.47	5.47	5.48	5.50	5.51	5.52	5.53	5.53	5.54	5.55	5.56	5.58	5.59	5.60	5.61	5.62	5.63
11	5.42	5.43	5.46	5.47	5.48	5.49	5.50	5.51	5.52	5.53	5.53	5.54	5.55	5.56	5.58	5.59	5.60	5.61	5.62	5.63
12	5.42	5.43	5.46	5.47	5.48	5.49	5.50	5.51	5.52	5.53	5.54	5.55	5.55	5.56	5.58	5.59	5.60	5.61	5.62	5.63
13	5.43	5.44	5.46	5.47	5.48	5.49	5.50	5.51	5.52	5.53	5.54	5.55	5.55	5.56	5.58	5.59	5.60	5.61	5.62	5.63
14	5.43	5.44	5.46	5.47	5.48	5.49	5.50	5.51	5.52	5.53	5.54	5.55	5.56	5.57	5.59	5.60	5.60	5.61	5.62	5.63
15	5.43	5.44	5.47	5.48	5.48	5.49	5.50	5.51	5.52	5.53	5.54	5.55	5.56	5.57	5.59	5.60	5.60	5.61	5.62	5.63
16	5.43	5.44	5.47	5.48	5.48	5.49	5.50	5.51	5.52	5.53	5.54	5.55	5.56	5.57	5.59	5.60	5.60	5.61	5.63	5.64
17	5.43	5.44	5.47	5.48	5.48	5.49	5.50	5.51	5.52	5.53	5.54	5.55	5.56	5.57	5.59	5.60	5.61	5.62	5.63	5.64
18	5.43	5.44	5.47	5.48	5.49	5.50	5.50	5.51	5.52	5.53	5.54	5.55	5.56	5.57	5.59	5.60	5.61	5.62	5.63	5.64
19	5.43	5.44	5.47	5.48	5.49	5.50	5.50	5.51	5.52	5.53	5.54	5.55	5.56	5.57	5.59	5.60	5.61	5.62	5.63	5.64
20	5.44	5.45	5.47	5.48	5.49	5.50	5.50	5.51	5.52	5.53	5.54	5.55	5.56	5.57	5.59	5.60	5.61	5.62	5.63	5.64
21	5.44	5.45	5.47	5.48	5.49	5.50	5.50	5.51	5.53	5.54	5.54	5.55	5.56	5.57	5.59	5.60	5.61	5.62	5.63	5.64
22	5.44	5.45	5.47	5.48	5.49	5.50	5.50	5.51	5.53	5.54	5.54	5.55	5.56	5.57	5.59	5.60	5.61	5.62	5.63	5.64
23	5.44	5.45	5.47	5.48	5.49	5.50	5.50	5.51	5.53	5.54	5.54	5.55	5.56	5.57	5.59	5.60	5.61	5.62	5.63	5.64
24	5.44	5.45	5.47	5.48	5.49	5.50	5.51	5.52	5.53	5.54	5.54	5.55	5.56	5.57	5.59	5.60	5.61	5.62	5.63	5.64
25	5.44	5.45	5.47	5.48	5.49	5.50	5.51	5.52	5.53	5.54	5.54	5.55	5.57	5.58	5.59	5.60	5.61	5.62	5.63	5.64
26	5.44	5.45	5.47	5.48	5.49	5.50	5.51	5.52	5.53	5.54	5.54	5.55	5.57	5.58	5.59	5.60	5.61	5.62	5.63	5.64
27	5.44	5.45	5.47	5.48	5.49	5.50	5.51	5.52	5.53	5.54	5.54	5.55	5.57	5.58	5.59	5.60	5.61	5.62	5.63	5.64
28	5.44	5.45	5.47	5.48	5.49	5.50	5.51	5.52	5.53	5.54	5.54	5.55	5.57	5.58	5.59	5.60	5.61	5.62	5.63	5.64
29	5.44	5.45	5.47	5.48	5.49	5.50	5.51	5.52	5.53	5.54	5.54	5.55	5.57	5.58	5.59	5.60	5.61	5.62	5.64	5.65
30	5.44	5.45	5.47	5.48	5.49	5.50	5.51	5.52	5.53	5.54	5.54	5.55	5.57	5.58	5.59	5.60	5.61	5.62	5.64	5.65
31	5.44	5.45			5.49	5.50			5.53	5.54	5.54	5.55			5.59	5.60	5.61	5.62	5.64	5.65
PROM.	5.4288	5.4368	5.4627	5.4727	5.4813	5.4913	5.5000	5.5100	5.5216	5.5316	5.5365	5.5465	5.5577	5.5677	5.5840	5.5940	5.6033	5.6133	5.6261	5.6361

FUENTE : BANCO CENTRAL DE BOLIVIA - ASESORIA DE POLITICA ECONOMICA - AREA DEL SECTOR EXTERNO

ELABORACION : BANCO CENTRAL DE BOLIVIA - ASESORIA DE POLITICA ECONOMICA - AREA DEL SECTOR EXTERNO

NOTA :

Los tipos de cambio de cada viernes se utilizan oficialmente para los fines de semana correspondientes.

PROMEDIO DEL TIPO DE CAMBIO OFICIAL Y PARALELO

(En bolivianos por dólar americano)

FIN DE PERIODO	MERCADO OFICIAL				MERCADO PARALELO (1)			
	TASA		TASA		TASA		TASA	
	COMPRA	DEVALUATORIA (%)	VENTA	DEVALUATORIA (%)	COMPRA	DEVALUATORIA (%)	VENTA	DEVALUATORIA (%)
1994	4.6155	7.67	4.6255	7.65	4.6155	7.67	4.6355	7.64
1995	4.7962	3.77	4.8062	3.76	4.7962	3.77	4.8162	3.75
1996	5.0726	5.45	5.0826	5.44	5.0726	5.45	5.0926	5.43
1997								
ENE	5.1894	0.40	5.1994	0.40	5.1894	0.40	5.2094	0.40
FEB	5.2032	0.27	5.2132	0.26	5.2032	0.27	5.2232	0.26
MAR	5.2184	0.29	5.2284	0.29	5.2184	0.29	5.2384	0.29
ABR	5.2253	0.13	5.2353	0.13	5.2253	0.13	5.2453	0.13
MAY	5.2158	(0.18) (R)	5.2258	(0.18) (R)	5.2158	(0.18) (R)	5.2358	(0.18) (R)
JUN	5.2173	0.03	5.2273	0.03	5.2173	0.03	5.2373	0.03
JUL	5.2316	0.27	5.2416	0.27	5.2316	0.27	5.2516	0.27
AGO	5.2555	0.45	5.2655	0.45	5.2555	0.45	5.2755	0.45
SEP	5.2713	0.30	5.2813	0.30	5.2713	0.30	5.2913	0.30
OCT	5.2948	0.44	5.3048	0.44	5.2948	0.44	5.3148	0.44
NOV	5.3173	0.42	5.3273	0.42	5.3173	0.42	5.3373	0.42
DIC	5.3452	0.52	5.3552	0.52	5.3452	0.52	5.3652	0.52
PROMEDIO (2)	5.2488		5.2588		5.2488		5.2688	
1998								
ENE	5.3674	0.41	5.3774	0.41	5.3674	0.41	5.3874	0.41
FEB	5.3946	0.50	5.4046	0.50	5.3946	0.50	5.4146	0.50
MAR	5.4277	0.61	5.4377	0.61	5.4277	0.61	5.4477	0.61
ABR	5.4627	0.64	5.4727	0.64	5.4627	0.64	5.4827	0.64
MAY	5.4810	0.33	5.4910	0.33	5.4810	0.33	5.5010	0.33
JUN	5.4993	0.33	5.5093	0.33	5.4993	0.33	5.5193	0.33
JUL	5.5216	0.40	5.5316	0.40	5.5216	0.40	5.5416	0.40
AGO	5.5365	0.27	5.5465	0.27	5.5365	0.27	5.5565	0.27
SEP	5.5577	0.38	5.5677	0.38	5.5577	0.38	5.5777	0.38
OCT	5.5842	0.47	5.5942	0.47	5.5842	0.47	5.6042	0.47
NOV	5.6033	0.34	5.6133	0.34	5.6033	0.34	5.6233	0.34
DIC	5.6261	0.41	5.6361	0.40	5.6261	0.41	5.6461	0.40

FUENTE : BANCO CENTRAL DE BOLIVIA - ASESORIA DE POLITICA ECONOMICA - AREA SECTOR EXTERNO

ELABORACION : BANCO CENTRAL DE BOLIVIA - ASESORIA DE POLITICA ECONOMICA - AREA MONETARIA Y FISCAL

NOTAS:

(1) : Sólo es de referencia

(2) : Promedio anual de cotizaciones diarias

(R) : Revaluación

TIPO DE CAMBIO OFICIAL, PARALELO Y BRECHA CAMBIARIA POR PAISES LIMITROFES

(En moneda nacional por unidad de dólar americano)

PAIS (1)	TIPO DE CAMBIO	1997										1998											
		ABR.	MAY.	JUN.	JUL.	AGO.	SEP.	OCT.	NOV.	DIC.	ENE.	FEB.	MAR.	ABR.	MAY.	JUN.	JUL.	AGO.	SEP.	OCT.	NOV.	DIC.	
ARGENTINA (3)	OFIC.	COMPRA	1.00	1.00	1.00	1.00	1.00	1.00	1.00	1.00	1.00	1.00	1.00	1.00	1.00	1.00	1.00	1.00	1.00	1.00	1.00	1.00	1.00
		VENTA	1.00	1.00	1.00	1.00	1.00	1.00	1.00	1.00	1.00	1.00	1.00	1.00	1.00	1.00	1.00	1.00	1.00	1.00	1.00	1.00	1.00
		PROMEDIO	1.00	1.00	1.00	1.00	1.00	1.00	1.00	1.00	1.00	1.00	1.00	1.00	1.00	1.00	1.00	1.00	1.00	1.00	1.00	1.00	1.00
	PAR.	COMPRA	1.00	1.00	1.00	1.00	1.00	1.00	1.00	1.00	1.00	1.00	1.00	1.00	1.00	1.00	1.00	1.00	1.00	1.00	1.00	1.00	1.00
		VENTA	1.00	1.00	1.00	1.00	1.00	1.00	1.00	1.00	1.00	1.00	1.00	1.00	1.00	1.00	1.00	1.00	1.00	1.00	1.00	1.00	1.00
		PROMEDIO	1.00	1.00	1.00	1.00	1.00	1.00	1.00	1.00	1.00	1.00	1.00	1.00	1.00	1.00	1.00	1.00	1.00	1.00	1.00	1.00	1.00
BRECHA	COMPRA	(0.03)	(0.02)	(0.02)	(0.03)	(0.02)	(0.03)	0.01															
	VENTA	(0.02)	(0.01)	(0.01)	(0.01)	(0.00)	(0.01)																
	PROMEDIO	(0.02)	(0.02)	(0.02)	(0.02)	(0.01)	(0.02)	0.00															
BOLIVIA	OFIC.	COMPRA	5.23	5.22	5.22	5.23	5.25	5.27	5.30	5.32	5.35	5.37	5.39	5.42	5.47	5.49	5.50	5.52	5.54	5.56	5.58	5.60	5.63
		VENTA	5.24	5.23	5.23	5.24	5.26	5.28	5.31	5.33	5.36	5.38	5.40	5.43	5.48	5.50	5.51	5.53	5.55	5.57	5.59	5.61	5.64
		PROMEDIO	5.23	5.22	5.22	5.24	5.26	5.28	5.30	5.32	5.35	5.37	5.40	5.43	5.48	5.50	5.50	5.53	5.54	5.56	5.59	5.61	5.63
	PAR.	COMPRA	5.23	5.22	5.22	5.23	5.25	5.27	5.30	5.32	5.35	5.37	5.39	5.42	5.47	5.49	5.50	5.52	5.54	5.56	5.58	5.60	5.63
		VENTA	5.25	5.24	5.24	5.25	5.27	5.29	5.32	5.34	5.37	5.39	5.41	5.44	5.49	5.51	5.52	5.54	5.56	5.58	5.60	5.62	5.65
		PROMEDIO	5.24	5.23	5.23	5.24	5.26	5.28	5.31	5.33	5.36	5.38	5.40	5.43	5.48	5.50	5.51	5.53	5.55	5.57	5.59	5.61	5.64
BRECHA	COMPRA																						
	VENTA	0.19	0.19	0.19	0.19	0.19	0.19	0.19	0.19	0.19	0.19	0.19	0.18	0.01	0.01	0.01	0.01	0.01	0.01	0.01	0.01	0.01	
	PROMEDIO	0.10	0.10	0.10	0.10	0.10	0.09	0.09	0.09	0.09	0.09	0.09	0.09	0.01	0.00	0.00	0.00	0.00	0.00	0.00	0.00	0.00	
BRASIL (4)(5)	OFIC.	COMPRA	1.06	1.07	1.07	1.08	1.09	1.09	1.10	1.11	1.11	1.12	1.13	1.13	1.15	1.15	1.15	1.16	1.17	1.18	1.19	1.19	1.20
		VENTA	1.06	1.07	1.07	1.08	1.09	1.09	1.10	1.11	1.11	1.12	1.13	1.15	1.15	1.15	1.15	1.16	1.17	1.18	1.19	1.19	1.20
		PROMEDIO	1.06	1.07	1.07	1.08	1.09	1.09	1.10	1.11	1.11	1.12	1.13	1.14	1.15	1.15	1.15	1.16	1.17	1.18	1.19	1.19	1.20
	PAR.	COMPRA	1.02	1.02	1.02	1.02	1.02	1.02	1.02	1.03	1.02	1.02	1.02	1.02	1.02	1.02	1.02	1.02	1.02	1.02	1.02	1.02	1.02
		VENTA	1.03	1.03	1.03	1.03	1.03	1.03	1.03	1.03	1.03	1.03	1.03	1.03	1.03	1.03	1.03	1.03	1.03	1.03	1.03	1.03	1.03
		PROMEDIO	1.03	1.03	1.03	1.03	1.03	1.03	1.03	1.03	1.03	1.03	1.03	1.03	1.03	1.03	1.03	1.03	1.03	1.03	1.03	1.03	1.03
BRECHA	COMPRA	(3.60)	(4.29)	(4.81)	(5.12)	(8.00)	(6.48)	(7.04)	(7.27)	(8.19)	(8.61)	(9.29)	(9.77)	(0.12)	(0.13)	-0.13	-0.14	-0.15	-0.16	-0.17	-0.17	-0.18	
	VENTA	(3.06)	(3.76)	(4.28)	(4.61)	(5.78)	(5.95)	(8.52)	(8.72)	(7.67)	(8.09)	(8.76)	(10.08)	(0.12)	(0.12)	-0.13	-0.13	-0.14	-0.15	-0.16	-0.17	-0.18	
	PROMEDIO	(3.33)	(4.03)	(4.54)	(4.87)	(5.90)	(6.21)	(8.78)	(7.00)	(7.93)	(8.35)	(9.02)	(9.96)	(0.12)	(0.13)	-0.13	-0.14	-0.15	-0.16	-0.16	-0.17	-0.18	
CHILE	OFIC.	COMPRA	417.20	418.35	417.09	416.38	414.36	415.19	413.84	424.42	438.15	446.80	448.24	451.91	452.40	454.30	456.45	464.34	471.18	470.16	463.02	463.07	472.73
		VENTA	417.51	418.65	417.39	416.68	414.66	415.49	414.20	425.00	438.86	448.32	448.71	452.28	452.70	454.80	457.01	465.07	471.50	470.69	463.36	463.53	473.07
		PROMEDIO	417.35	418.50	417.24	416.53	414.51	415.34	414.02	424.71	438.51	447.56	448.47	452.09	452.55	454.45	456.73	464.70	471.34	470.43	463.19	463.30	472.90
	PAR.	COMPRA	417.29	418.35	417.09	416.38	414.36	415.19	413.84	424.42	438.13	446.80	448.24	451.85	452.40	454.30	456.45	464.34	471.18	470.16	463.02	463.07	472.73
		VENTA	417.59	418.65	417.39	416.68	414.67	415.49	414.20	425.00	438.86	448.32	448.71	452.28	452.70	454.80	457.01	465.07	471.50	470.69	463.36	463.53	473.07
		PROMEDIO	417.44	418.50	417.24	416.53	414.51	415.34	414.02	424.71	438.50	447.58	448.47	452.07	452.55	454.45	456.73	464.70	471.34	470.43	463.19	463.30	472.90
BRECHA	COMPRA	0.02																					
	VENTA	0.02				0.00																	
	PROMEDIO	0.02				0.00																	
PERU (2)	OFIC.	COMPRA	2.66	2.66	2.65	2.65	2.65	2.65	2.66	2.72	2.71	2.73	2.79	2.80	2.82	2.86	2.91	2.92	2.96	3.04	3.05	3.09	3.14
		VENTA	2.66	2.67	2.66	2.65	2.65	2.65	2.66	2.72	2.72	2.74	2.80	2.80	2.83	2.87	2.81	2.92	2.96	3.04	3.05	3.09	3.14
		PROMEDIO	2.66	2.66	2.66	2.65	2.65	2.65	2.66	2.72	2.72	2.74	2.80	2.80	2.82	2.87	2.86	2.92	2.96	3.04	3.05	3.09	3.14
	PAR.	COMPRA	2.66	2.66	2.65	2.65	2.65	2.65	2.66	2.72	2.71	2.73	2.79	2.80	2.82	2.86	2.91	2.92	2.96	3.04	3.05	3.09	3.14
		VENTA	2.66	2.67	2.66	2.65	2.65	2.65	2.66	2.72	2.72	2.74	2.80	2.80	2.83	2.87	2.81	2.92	2.96	3.04	3.05	3.09	3.14
		PROMEDIO	2.66	2.66	2.66	2.65	2.65	2.65	2.66	2.72	2.72	2.74	2.80	2.80	2.82	2.87	2.86	2.92	2.96	3.04	3.05	3.09	3.14
BRECHA	COMPRA																						
	VENTA																						
	PROMEDIO																						

FUENTE: AGENCIA REUTERS.

ELABORACION: BANCO CENTRAL DE BOLIVIA - ASESORIA DE POLITICA ECONOMICA - SECTOR EXTERNO

NOTAS:

(1) Los Tipos de Cambio presentados son el promedio del mes. En pesos argentinos para la Argentina, Real para el Brasil Pesos Chilenos para Chile y Nuevo Sol para el Perú

(2) A partir de enero 1991, se eliminan 6 dígitos en la moneda peruana

(3) A partir de enero 1992, se eliminan 4 dígitos en la moneda argentina

(4) A partir de agosto 1993, se eliminan 3 dígitos en la moneda del Brasil

(5) A partir de julio 1994, se eliminan 3 dígitos en la nueva moneda del Brasil, el Real.

**INDICE DEL TIPO DE CAMBIO EFECTIVO Y REAL
CON RESPECTO A LOS PRINCIPALES SOCIOS COMERCIALES DE BOLIVIA
BASE 1990 = 100**

		ARGENTINA	BRASIL	CHILE	PERU	ALEMANIA	REINO UNIDO	JAPON	EE.UU.	INDICE REER
1994	DIC	179.6389	203.8574	125.7547	148.7382	107.5278	90.0140	138.5662	101.8439	127.67
1995	DIC	172.1050	206.8064	125.7328	144.5179	110.7719	86.0453	125.1259	97.4915	124.49
1996	DIC	168.2712	205.6529	125.3981	139.9356	100.5406	94.0450	108.5228	97.9890	123.08
1997										
	ENE	169.7799	206.7439	128.0014	139.3448	96.3378	89.1524	104.3531	98.6652	122.28
	FEB	170.4617	206.6697	131.1549	139.4197	93.2832	90.8429	104.4441	98.9862	122.68
	MAR	170.3425	207.4938	131.4952	141.7469	94.3387	91.9304	102.4172	99.7335	123.34
	ABR	168.5802	206.3819	129.4960	141.2513	90.9756	91.2600	101.3707	99.0902	122.08
	MAY	167.2077	202.9737	128.8735	140.0883	92.0481	91.5051	109.6741	98.2821	122.00
	JUN	166.2993	202.1129	129.0517	141.4134	89.3194	92.6047	110.5376	97.7462	121.65
	JUL	165.2526	199.2495	128.4401	141.0031	84.7728	90.3198	105.7146	96.9906	119.68
	AGO	165.1229	196.2494	129.3377	141.1613	86.2536	89.7486	104.3775	96.9048	119.42
	SEP	167.4272	199.0178	132.3442	144.5460	88.7566	91.0629	105.0882	98.5486	121.51
	OCT	167.4747	198.6458	132.4248	141.2727	90.9844	94.6926	106.3805	98.9763	122.34
	NOV	167.5772	200.0677	128.5665	140.9028	89.2093	95.2006	99.9827	99.1672	121.53
	DIC	163.8078	195.0662	124.1487	138.0772	85.8043	91.8860	95.3927	96.6519	117.97
1998										
	ENE	163.1660	193.2868	120.1141	135.7941	83.4259	89.7937	96.2725	95.8497	116.38
	FEB	162.9885	192.3319	119.8071	134.9543	83.8615	90.2615	96.6500	95.5899	116.24 (p)
	MAR	163.6415	193.1135	120.1960	137.3580	82.7621	93.0884	92.6100	96.2717	116.73 (p)
	ABR	164.0997	193.2459	121.4751	137.9167	85.4536	93.6113	93.6389	96.7089	117.59 (p)
	MAY	164.0699	193.7606	121.2539	136.8112	86.1072	91.6503	89.4407	96.9399	117.09 (p)
	JUN	164.6013	193.2334	119.0265	134.4920	85.4293	94.0981	89.1598	97.1877	117.02 (p)
	JUL	165.3326	191.9001	119.7172	135.8364	87.1732	92.1753	85.2371	97.4348	116.75 (p)
	AGO	165.6143	189.1803	117.9444	132.7029	87.8292	94.8455	86.8351	97.7007	116.78 (p)
	SEP	166.5396	188.1695	121.3579	131.0491	92.9032	97.1963	92.0948	98.3973	118.59 (p)
	OCT	164.8351	186.0356	122.2846	128.6976	93.5100	95.6559	107.4316	97.9768	119.10 (p)
	NOV	165.0424	185.0191	121.8334	127.3746	91.0571	94.0318	102.0323	98.2967	118.09 (p)
	DIC	166.1877	n.d.	121.7152	127.4337	93.0736	n.d.	n.d.	98.8798	n.d.
PARTICIPACION NORMALIZADA										
EN EL COMERCIO EX										
		7.65	17.68	10.96	6.79	8.67	11.13	6.53	30.60	100.00

FUENTE : INE - REVISTA THE ECONOMIST - AGENCIA REUTERS - PERIODICO LA GACETA MERCANTIL DE BRASIL - BLOOMBERG.

ELABORACION : BANCO CENTRAL DE BOLIVIA - ASESORIA DE POLITICA ECONOMICA - AREA DE INVESTIGACIONES

- NOTAS
- 1.- Modelo de Tipo de Cambio Efectivo y Real (REER), con base en el tipo de cambio paralelo de fin de periodo e índices de precios al consumidor.
 - 2.- El índice con respecto a cada país refleja el índice del tipo de cambio paralelo de Bolivia expresado en las monedas de los otros países, a través de sus equivalencias con el dólar estadounidense deflactado por el cociente de los respectivos índices de precios al consumidor de Bolivia y ese país. (El año 1990 es la base de todos los índices). El índice REER es el promedio geométrico de los índices de los ocho principales socios comerciales de Bolivia, por la participación comercial porcentual de cada uno de ellos.
 - 3.- Índices del tipo de cambio efectivo y real por encima de 100, implican ganancia de competitividad del país respecto del año base, por el contrario, índices menores a 100, reflejan pérdida de competitividad respecto al año base, en relación a los principales socios comerciales.
 - 4.- Estos indicadores difieren con relación a publicaciones anteriores debido al cambio de año base.

(p) = preliminar

COTIZACION DE MONEDAS EXTRANJERAS (1)

(Fin de período) (En dólares por unidad monetaria)

Fin de:	EE.UU. \$us.	Gran Bretaña £	Alemania DM	Francia FR.F.	Japón YEN	Italia Lira	Bélgica Fr.B.	Suiza Fr.S.	Suecia Kr.S.	España Pta.	Argentina \$ Arg.	Brasil Cr. \$	Chile \$	Perú \$/p
1993	1.00	1.47	0.58	0.17	0.01	0.0006	0.03	0.67	0.12	0.01	0.9991	0.00	0.0023	0.46
1994	1.00	1.56	0.64	0.19	0.01	0.0006	0.03	0.76	0.13	0.01	0.9999	1.17 (4)	0.0025	0.46
1995	1.00	1.54	0.69	0.20	0.01	0.0006	0.03	0.86	0.15	0.01	0.9980	1.03	0.0025	0.45
1996	1.00	1.69	0.64	0.19	0.01	0.0007	0.03	0.74	0.15	0.01	0.9983	0.96	0.0024	0.3851
1997														
ENE	1.00	1.61	0.61	0.18	0.01	0.0006	0.03	0.70	0.14	0.01	0.9982	0.95	0.0024	0.3782
FEB	1.00	1.62	0.59	0.18	0.01	0.0006	0.03	0.68	0.13	0.01	0.9983	0.95	0.0024	0.3775
MAR	1.00	1.63	0.60	0.18	0.01	0.0006	0.03	0.69	0.13	0.01	0.9983	0.94	0.0024	0.3768
ABR	1.00	1.63	0.58	0.17	0.01	0.0006	0.03	0.68	0.13	0.01	0.9982	0.94	0.0024	0.3747
MAY	1.00	1.63	0.59	0.17	0.01	0.0006	0.03	0.71	0.13	0.01	0.9983	0.93	0.0024	0.3744
JUN	1.00	1.66	0.57	0.17	0.01	0.0006	0.03	0.69	0.13	0.01	0.9982	0.93	0.0024	0.3766
JUL	1.00	1.63	0.54	0.16	0.01	0.0006	0.03	0.66	0.13	0.01	0.9983	0.92	0.0024	0.3758
AGO	1.00	1.61	0.56	0.17	0.01	0.0006	0.03	0.67	0.13	0.01	0.9983	0.91	0.0024	0.3764
SEP	1.00	1.61	0.57	0.17	0.01	0.0006	0.03	0.69	0.13	0.01	0.9983	0.91	0.0024	0.3769
OCT	1.00	1.67	0.58	0.17	0.01	0.0006	0.03	0.71	0.13	0.01	0.9983	0.90	0.0024	0.3690
NOV	1.00	1.67	0.57	0.17	0.01	0.0006	0.03	0.70	0.13	0.01	1.0001	0.90	0.0023	0.3676
DIC	1.00	1.66	0.56	0.17	0.01	0.0006	0.03	0.69	0.13	0.01	1.0002	0.90	0.0023	0.3667
1998														
ENE	1.00	1.84	0.55	0.16	0.01	0.0006	0.03	0.68	0.12	0.01	0.9983	0.89	0.0022	0.3605
FEB	1.00	1.64	0.55	0.16	0.01	0.0006	0.03	0.68	0.12	0.01	0.9982	0.88	0.0022	0.3555
MAR	1.00	1.67	0.54	0.16	0.01	0.0005	0.03	0.66	0.13	0.01	0.9983	0.88	0.0022	0.3552
ABR	1.00	1.67	0.56	0.17	0.01	0.0006	0.03	0.67	0.13	0.01	0.9983	0.87	0.0022	0.3536
MAY	1.00	1.62	0.56	0.17	0.01	0.0006	0.03	0.68	0.13	0.01	0.9984	0.87	0.0022	0.3485
JUN	1.00	1.66	0.55	0.16	0.01	0.0006	0.03	0.65	0.12	0.01	0.9983	0.86	0.0021	0.3403
JUL	1.00	1.63	0.56	0.17	0.01	0.0006	0.03	0.67	0.13	0.01	0.9984	0.86	0.0021	0.3413
AGO	1.00	1.68	0.57	0.17	0.01	0.0006	0.03	0.69	0.12	0.01	0.9988	0.85	0.0021	0.3312
SEP	1.00	1.71	0.60	0.18	0.01	0.0006	0.03	0.72	0.13	0.01	0.9984	0.84	0.0021	0.3276
OCT	1.00	1.67	0.60	0.18	0.01	0.0006	0.03	0.74	0.13	0.01	1.0003	0.84	0.0022	0.3258
NOV	1.00	1.67	0.60	0.18	0.01	0.0006	0.03	0.73	0.12	0.01	1.0063	0.83	0.0021	0.3186
DIC	1.00	1.66	0.59	0.18	0.01	0.0006	0.03	0.72	0.12	0.01	0.9992	0.83	0.0021	0.3163

FUENTE : BANCO CENTRAL DE BOLIVIA - ASESORIA DE POLITICA ECONOMICA

ELABORACION : BANCO CENTRAL DE BOLIVIA - ASESORIA DE POLITICA ECONOMICA - AREA DEL SECTOR EXTERNO

NOTA: Hasta diciembre de 1986, el tipo de cambio vigente está expresado en Pesos bolivianos por unidad monetaria

(1): Tipos de venta oficiales a la vista fijados por el Banco Central de Bolivia

(2): A partir de enero 1991 se establece el Nuevo Sol como nueva unidad monetaria equivalente a 1.000.000 de intis

(3): A partir de enero 1992 se establece el Peso como nueva unidad monetaria en la Rep. Argentina. equivalente 10.000 Australes a un Nuevo Peso.

(4): A partir de julio 1994 se establece el Real como nueva unidad monetaria en la Rep.del Brasil. equivalente 2.750 Nuevos Cruzados a un Real.

COTIZACION DE MONEDAS EXTRANJERAS (1)

(Fin de periodo)

(En bolivianos por unidad monetaria)

Fin de:	EE.UU. \$us.	Gran Bretaña £	Alemania DM	Francia FR.F.	Japón YEN	Italia Lira	Bélgica Fr.B.	Suiza Fr.S.	Suecia Kr.S.	España Pta.	Argentina \$ Arg.	Brasil Cr. \$	Chile \$	Perú \$/p
1993	4.4800	6.5977	2.5779	0.7582	0.0400	0.0026	0.1239	3.0182	0.5377	0.0313	4.4758	0.0139	0.0104	2.0791
1994	4.7000	7.3117	3.0209	0.8757	0.0471	0.0029	0.1470	3.5720	0.6290	0.0354	4.6994	5.4918 (4)	0.0116	2.1613
1995	4.9400	7.6292	3.4279	1.0021	0.0480	0.0031	0.1669	4.2647	0.7391	0.0405	4.9300	5.0867	0.0121	2.2009
1996	5.1900	8.7542	3.3323	0.9886	0.0446	0.0034	0.1617	3.8422	0.7536	0.0395	5.1810	4.9880	0.0122	1.9985
1997														
ENE	5.2100	8.3876	3.1781	0.9417	0.0427	0.0032	0.1540	3.6530	0.7192	0.0376	5.2007	4.9747	0.0124	1.9704
FEB	5.2200	8.4730	3.0870	0.9152	0.0432	0.0031	0.1497	3.5394	0.6967	0.0364	5.2109	4.9591	0.0126	1.9705
MAR	5.2300	8.5451	3.1142	0.9246	0.0422	0.0031	0.1507	3.6012	0.6899	0.0368	5.2209	4.9315	0.0126	1.9706
ABR	5.2300	8.5138	3.0275	0.8978	0.0412	0.0031	0.1467	3.5571	0.6668	0.0359	5.2208	4.9120	0.0125	1.9595
MAY	5.2200	8.5329	3.0636	0.9064	0.0448	0.0031	0.1484	3.6924	0.6764	0.0362	5.2109	4.8623	0.0124	1.9542
JUN	5.2300	8.6783	3.0000	0.8898	0.0456	0.0031	0.1455	3.5876	0.6754	0.0355	5.2208	4.8554	0.0125	1.9698
JUL	5.2500	8.5464	2.8561	0.8469	0.0443	0.0029	0.1382	3.4645	0.6566	0.0338	5.2409	4.8389	0.0126	1.9729
AGO	5.2700	8.5091	2.9369	0.8726	0.0442	0.0030	0.1420	3.5517	0.6735	0.0347	5.2611	4.8124	0.0127	1.9834
SEP	5.2900	8.5013	2.9968	0.8927	0.0437	0.0031	0.1453	3.6319	0.6970	0.0355	5.2811	4.8197	0.0127	1.9940
OCT	5.3200	8.8666	3.0922	0.9224	0.0442	0.0032	0.1499	3.8010	0.7080	0.0366	5.3111	4.8011	0.0126	1.9630
NOV	5.3300	8.9118	3.0205	0.9020	0.0420	0.0031	0.1464	3.7438	0.6882	0.0357	5.3305	4.8113	0.0123	1.9596
DIC	5.3600	8.8735	2.9978	0.8955	0.0412	0.0031	0.1452	3.6877	0.6791	0.0354	5.3611	4.8029	0.0122	1.9655
1998														
ENE	5.3900	8.8151	2.9436	0.8782	0.0428	0.0030	0.1427	3.6544	0.6640	0.0347	5.3808	4.7916	0.0119	1.9429
FEB	5.4100	8.8765	2.9765	0.8879	0.0425	0.0030	0.1442	3.6785	0.6726	0.0351	5.4010	4.7809	0.0120	1.9231
MAR	5.4500	9.1229	2.9461	0.8791	0.0412	0.0030	0.1428	3.5719	0.6859	0.0347	5.4409	4.7887	0.0120	1.9359
ABR	5.4800	9.1376	3.0482	0.9088	0.0414	0.0031	0.1479	3.6540	0.7052	0.0359	5.4709	4.7823	0.0121	1.9377
MAY	5.5000	8.9256	3.0857	0.9199	0.0396	0.0031	0.1495	3.7201	0.7031	0.0363	5.4909	4.7756	0.0121	1.9169
JUN	5.5200	9.1758	3.0395	0.9069	0.0389	0.0031	0.1473	3.6100	0.6893	0.0358	5.5108	4.7664	0.0118	1.8786
JUL	5.5400	9.0443	3.1064	0.9268	0.0385	0.0032	0.1509	3.7114	0.6960	0.0366	5.5309	4.7595	0.0119	1.8906
AGO	5.5500	9.3194	3.1567	0.9403	0.0391	0.0032	0.1516	3.8499	0.6911	0.0368	5.5433	4.7109	0.0117	1.8381
SEP	5.5800	9.5191	3.3303	0.9929	0.0414	0.0034	0.1612	4.0202	0.7131	0.0391	5.5708	4.7028	0.0120	1.8277
OCT	5.6000	9.3532	3.3787	1.0076	0.0481	0.0034	0.1635	4.1352	0.7170	0.0398	5.5918	4.6861	0.0121	1.8214
NOV	5.6200	9.2705	3.2759	0.9767	0.0456	0.0033	0.1588	3.9697	0.6864	0.0385	5.6130	4.6738	0.0120	1.8004
DIC	5.6500	9.3782	3.3571	1.0008	0.0491	0.0034	0.1639	4.0802	0.6943	0.0395	5.6454	4.6693	0.0119	1.7871

FUENTE : BANCO CENTRAL DE BOLIVIA - ASESORIA DE POLITICA ECONOMICA

ELABORACION : BANCO CENTRAL DE BOLIVIA - ASESORIA DE POLITICA ECONOMICA - AREA DEL SECTOR EXTERNO

NOTA: Hasta diciembre de 1986, el tipo de cambio vigente está expresado en Pesos bolivianos por unidad monetaria

(1) : Tipos de venta oficiales a la vista fijados por el Banco Central de Bolivia

(2) : A partir de enero 1991 se establece el Nuevo Sol como nueva unidad monetaria equivalente a 1.000.000 de intis

(3) : A partir de enero 1992 se establece el Peso como nueva unidad monetaria en la Rep. Argentina equivalente 10.000 Australes a un Peso.

(4) : A partir de julio 1994 se establece el Real como nueva unidad monetaria en la Rep. del Brasil equivalente 2.750 Nuevos Cruzados a un Real.

INDICE DE PRECIOS AL CONSUMIDOR (I.P.C.)
NACIONAL Y CIUDADES

(Base 1991 = 100)

(Variaciones Porcentuales)

MESES:	GENERAL				LA PAZ				SANTA CRUZ				COCHABAMBA				EL ALTO								
	INDICE	VARIAC.		ACUMULADA	INDICE	VARIAC.		ACUMULADA	INDICE	VARIAC.		ACUMULADA	INDICE	VARIAC.		ACUMULADA	INDICE	VARIAC.		ACUMULADA					
		MENSUAL	VARIACION			MENSUAL	VARIACION			MENSUAL	VARIACION			MENSUAL	VARIACION			MENSUAL	VARIACION						
			EN EL				12				EN EL				12 (*)				EN EL		12 (*)	EN EL	12 (*)		
AÑO	MESES	AÑO	MESES	AÑO	MESES	AÑO	MESES	AÑO	MESES	AÑO	MESES	AÑO	MESES	AÑO	MESES										
1994	137.90	0.13	8.52	8.52	138.27	0.10	8.24	8.24	134.59	0.43	6.67	6.67	142.72	(0.18)	11.40	11.40	136.58	0.02	9.26	9.26					
1995	155.24	1.80	12.58	12.58	153.50	1.50	11.01	11.01	153.89	2.26	14.33	14.33	161.96	1.52	13.49	13.49	151.85	2.14	11.18	11.18					
1996	167.58	0.17	7.95	7.95	164.79	0.50	7.36	7.36	166.87	0.14	8.44	8.44	175.91	0.05	8.61	8.61	162.77	(0.04)	7.19	7.19					
1997																									
ENE	167.57	(0.01)	(0.01)	6.30	164.28	(0.31)	(0.31)	5.77	168.19	0.79	0.79	7.73	176.10	0.11	0.11	6.56	159.94	(1.74)	(1.74)	3.09					
FEB	167.89	0.19	0.18	3.64	164.59	0.19	(0.12)	2.95	169.23	0.62	1.42	5.53	175.35	(0.43)	(0.32)	3.25	160.31	0.23	(1.51)	1.09					
MAR	167.48	(0.24)	(0.06)	3.62	164.56	(0.02)	(0.14)	3.51	168.28	(0.56)	0.84	4.84	175.26	(0.05)	(0.37)	3.44	159.50	(0.50)	(2.00)	0.45					
ABR	168.41	0.55	0.49	4.42	165.03	0.29	0.15	4.35	169.81	0.91	1.76	5.42	176.57	0.75	0.38	4.58	159.40	(0.07)	(2.07)	1.02					
MAY	169.62	0.72	1.22	4.77	166.03	0.61	0.76	4.44	170.44	0.37	2.14	5.29	178.39	1.03	1.41	5.62	162.03	1.65	(0.46)	2.36					
JUN	171.21	0.94	2.17	5.20	167.89	1.12	1.88	5.10	171.87	0.84	2.99	5.49	179.24	0.48	1.90	5.09	164.67	1.63	1.17	4.85					
JUL	173.38	1.27	3.46	5.34	169.64	1.04	2.94	5.26	173.93	1.20	4.23	5.87	181.99	1.52	3.46	4.66	167.66	1.82	3.00	5.49					
AGO	174.53	0.86	4.15	4.94	170.60	0.57	3.53	4.89	174.95	0.59	4.84	5.51	183.30	0.72	4.20	4.06	169.57	1.14	4.18	5.41					
SEP	172.70	(1.05)	3.06	3.68	168.58	(1.18)	2.30	3.20	174.81	(0.08)	4.76	5.29	180.66	(1.44)	2.70	2.91	164.76	(2.83)	1.22	2.04					
OCT	173.36	0.38	3.45	4.15	169.22	0.38	2.69	3.54	175.32	0.29	5.06	5.80	181.64	0.54	3.26	3.69	165.28	0.31	1.54	2.21					
NOV	173.57	0.12	3.57	3.75	169.51	0.17	2.86	3.18	175.59	0.16	5.23	5.38	181.85	0.11	3.38	3.43	165.02	(0.16)	1.38	1.34					
DIC	178.86	3.05	6.73	6.73	174.98	3.23	6.18	6.18	181.59	3.42	8.82	8.82	186.18	2.38	5.84	5.84	169.38	2.64	4.06	4.06					
1998																									
ENE	181.36	1.40	1.40	8.23	176.42	0.82	0.82	7.39	184.24	1.46	1.46	9.54	190.31	2.21	2.21	8.07	172.07	1.59	1.59	7.59					
FEB	182.87	0.83	2.24	8.92	178.15	0.98	1.81	8.24	185.09	0.46	1.93	9.37	192.41	1.11	3.35	9.73	173.49	0.83	2.43	8.22					
MAR	183.25	0.21	2.45	9.42	178.23	0.04	1.86	8.31	186.20	0.60	2.54	10.65	193.01	0.31	3.67	10.13	172.26	(0.71)	1.70	8.00					
ABR	183.76	0.28	2.74	9.11	178.77	0.31	2.17	8.33	187.25	0.56	3.12	10.27	192.56	(0.23)	3.43	9.06	172.98	0.41	2.13	8.52					
MAY	184.33	0.31	3.06	8.67	178.84	0.04	2.21	7.71	188.44	0.64	3.77	10.56	193.55	0.51	3.96	8.50	172.62	(0.21)	1.91	6.54					
JUN	184.75	0.23	3.29	7.91	179.05	0.12	2.33	6.65	189.22	0.41	4.20	10.09	193.65	0.05	4.01	8.04	173.42	0.46	2.39	5.31					
JUL	185.18	0.23	3.53	6.81	179.98	0.52	2.86	6.10	189.08	(0.07)	4.12	8.71	194.17	0.27	4.29	6.69	173.48	0.03	2.42	3.47					
AGO	185.23	0.03	3.56	6.13	180.37	0.22	3.08	5.73	189.51	0.23	4.36	8.32	192.71	(0.75)	3.51	5.13	174.23	0.43	2.86	2.75					
SEP	185.13	(0.05)	3.51	7.20	180.57	0.11	3.19	7.11	189.37	(0.07)	4.28	8.33	191.84	(0.45)	3.04	6.19	174.81	0.33	3.21	6.10					
OCT	186.96	0.99	4.53	7.84	182.19	0.90	4.12	7.66	190.86	0.79	5.10	8.86	194.21	1.24	4.31	6.92	177.40	1.48	4.73	7.33					
NOV	187.01	0.03	4.56	7.74	182.26	0.04	4.16	7.52	191.15	0.15	5.26	8.86	193.90	(0.16)	4.15	6.63	177.38	(0.01)	4.72	7.49					
DIC	186.72	(0.16)	4.39	4.39	181.60	(0.36)	3.78	3.78	191.73	0.30	5.58	5.58	193.44	(0.24)	3.90	3.90	176.05	(0.75)	3.94	3.94					

FUENTE : INSTITUTO NACIONAL DE ESTADISTICA

ELABORACION : BANCO CENTRAL DE BOLIVIA - ASESORIA DE POLITICA ECONOMICA - AREA DE INVESTIGACIONES

NOTAS:

(*) Esta información está disponible desde Marzo 1993.

INDICE GENERAL DE PRECIOS AL CONSUMIDOR (1)
(Base 1980 = 100)

AÑO	1993	1994	1995	1996	1997	1998
ENERO	17,451,597.50	18,912,629.81	20,524,335.91	23,269,501.07	24,733,551.06	26,769,781.06
FEBRERO	17,617,388.62	19,014,758.55	20,639,272.75	23,911,105.04	24,780,549.45	26,992,144.99
MARZO	17,608,579.88	18,999,546.66	20,830,186.95	23,858,401.86	24,721,191.65	27,047,586.81
JUNIO	17,923,571.02	19,301,314.89	21,399,119.01	24,023,385.74	25,272,798.33	27,271,994.17
JULIO	18,122,523.77	19,481,783.12	21,482,575.96	24,293,775.98	25,591,894.33	27,332,716.16
AGOSTO	18,439,669.69	19,721,410.28	21,594,285.88	24,548,126.12	25,760,099.98	27,340,636.42
SEPTIEMBRE	18,537,400.47	19,841,711.49	21,704,417.25	24,587,080.65	25,490,476.22	27,327,435.99
OCTUBRE	18,631,941.72	19,993,898.19	22,113,330.35	24,568,749.11	25,588,183.92	27,596,724.82
NOVIEMBRE	18,667,342.60	20,328,957.61	22,509,160.75	24,694,778.46	25,619,104.07	27,604,645.07
DICIEMBRE	18,756,946.32	20,355,385.38	22,914,327.45	24,736,024.43	26,400,765.60	27,264,684.21
PROMEDIO ANUAL	18,095,864.06	19,521,095.96	21,509,712.07	24,182,831.96	25,321,096.37	27,240,094.26

FUENTE : INSTITUTO NACIONAL DE ESTADISTICA

ELABORACION : BANCO CENTRAL DE BOLIVIA - ASESORIA DE POLITICA ECONOMICA - AREA MONETARIA Y FISCAL

NOTA:

(1) : Cobertura Geográfica: La Paz y El Alto hasta febrero/93, a partir de marzo/93 la cobertura geográfica es: La Paz, El Alto, Santa Cruz y Cochabamba.

**TASAS DE INTERES PASIVAS NEGOCIADAS EN EL SISTEMA BANCARIO 1/
PROMEDIOS MENSUALES**

(En porcentajes)

FECHA	MONEDA EXTRANJERA							EFECTIVA 2/	MONEDA NACIONAL SIN MANTENIMIENTO DE VALOR					EFECTIVA 2/
	PLAZOS DIAS								PLAZOS DIAS					
	1 a 30	31 a 60	61 a 90	91 a 180	181 a 360	361 a 720	721 a 1440		1 a 30	31 a 60	61 a 90	91 a 180	181 a 360	
	NOMINALES								NOMINALES					
1994	8.85	8.71	9.10	9.94	10.17	10.47	10.25	9.58	14.43	14.94	15.65	15.98	15.68	15.78
1995	10.72	10.61	10.36	11.02	11.71	12.71	9.36	11.28	20.04	13.66	15.37	15.37	23.50	21.70
1996	8.90	9.37	9.78	10.27	10.76	11.74	7.98	10.13	17.95	15.08	16.21	16.68	16.77	19.16
<u>1997:</u>														
ENERO	7.53	8.15	8.83	8.95	9.76	10.68	10.38	9.03	15.00	15.12	16.14	16.00	13.67	16.33
FEBRERO	7.16	8.12	8.58	8.87	9.59	10.23	9.63	8.62	15.38	14.55	14.32	13.96	15.59	16.55
MARZO	7.07	7.57	8.07	8.42	9.16	9.94	s.m.	8.43	15.08	14.88	14.74	15.37	14.51	16.22
ABRIL	7.20	7.42	7.99	8.21	8.98	9.83	8.91	8.29	14.53	13.65	15.13	13.38	16.44	15.44
MAYO	6.90	7.16	7.94	8.31	8.88	10.07	9.34	8.01	14.72	13.87	14.01	13.90	15.31	16.05
JUNIO	7.12	7.01	7.86	8.22	8.94	9.52	10.50	8.20	13.38	11.82	14.63	14.10	15.18	14.17
JULIO	7.20	7.23	7.83	8.05	9.18	9.96	9.86	8.31	13.11	14.53	14.61	14.33	13.87	14.28
AGOSTO	6.98	7.06	8.08	7.95	8.79	9.62	10.11	8.16	13.04	15.88	13.14	13.35	14.27	14.00
SEPTIEMBRE	6.94	7.12	7.64	8.05	8.58	9.62	9.89	8.10	12.91	13.50	13.76	13.54	11.29	13.21
OCTUBRE	6.98	7.04	7.76	8.24	8.87	9.68	10.45	8.21	12.40	12.29	12.95	14.39	14.13	13.46
NOVIEMBRE	6.86	7.16	7.79	8.20	8.46	9.65	9.53	8.13	12.42	13.08	12.80	11.72	15.63	13.47
DICIEMBRE	7.29	6.95	7.62	8.15	8.92	10.13	11.10	8.32	12.72	12.61	13.00	10.97	13.70	13.56
<u>1998:</u>														
ENERO	6.84	7.24	7.65	7.84	8.81	9.65	9.66	8.03	13.35	12.44	13.20	12.00	14.04	14.23
FEBRERO	6.63	6.88	7.38	7.73	8.46	9.64	9.76	7.80	13.67	13.08	12.36	11.31	11.58	14.44
MARZO	6.85	7.30	7.48	7.79	8.52	9.59	9.32	8.06	13.18	12.93	12.09	11.01	12.67	13.84
ABRIL	6.77	6.83	7.66	7.64	8.70	9.55	9.97	7.98	13.25	12.80	13.87	14.91	11.21	14.45
MAYO	6.77	7.53	7.67	7.79	8.50	9.62	10.09	7.99	11.10	12.84	12.40	14.17	15.00	12.70
JUNIO	6.89	6.91	7.42	7.95	8.86	9.47	10.29	8.01	13.28	11.29	10.88	11.65	15.00	12.74
JULIO	6.86	7.84	7.70	7.80	8.55	9.42	9.85	7.92	12.48	13.35	10.88	13.38	10.88	12.54
AGOSTO	6.42	6.51	7.48	7.56	8.52	9.32	9.71	7.83	11.39	12.85	10.64	13.66	14.64	12.50
SEPTIEMBRE	6.99	6.40	7.22	7.61	8.52	9.17	9.33	7.76	9.59	12.35	10.19	14.20	12.99	11.01
OCTUBRE	6.66	6.67	7.46	7.57	8.61	9.37	9.53	7.77	11.91	12.65	12.26	10.90	14.00	12.69
03 al 06 de noviembre de 1998	8.29	8.76	7.34	7.61	8.69	9.44	10.26	8.46	10.33	11.30	13.28	10.75	13.50	11.98
09 al 13 de noviembre de 1998	6.47	7.17	7.89	7.68	8.87	9.68	9.81	8.00	11.93	12.84	10.55	11.24	15.86	12.82
16 al 20 de noviembre de 1998	6.59	7.28	7.20	7.85	8.77	9.18	10.19	7.73	11.73	12.67	10.51	11.31	14.00	11.46
23 al 27 de noviembre de 1998	6.44	7.15	7.91	8.24	8.56	9.21	10.42	8.17	11.53	10.65	11.08	13.96	10.00	12.46
Al 30 de noviembre de 1998	6.85	6.47	7.29	7.57	8.29	8.75	11.37	7.54	0.00	0.00	10.65	15.00	0.00	13.85
NOVIEMBRE	7.06	7.72	7.60	7.86	8.72	9.38	10.11	8.08	11.66	12.50	10.64	13.49	15.44	11.92
01 al 04 de diciembre de 1998	6.34	7.12	7.69	9.22	9.26	9.88	11.13	8.10	12.17	10.67	10.79	10.01	13.54	11.87
07 al 11 de diciembre de 1998	6.33	6.71	8.30	8.47	8.87	9.68	8.31	8.45	11.27	12.98	10.58	11.57	15.00	10.75
14 al 18 de diciembre de 1998	6.66	6.82	7.39	8.27	8.60	9.75	9.98	8.12	10.52	10.79	13.34	12.98	11.38	12.36
21 al 24 de diciembre de 1998	7.08	6.58	7.90	9.44	9.00	9.96	10.25	8.57	10.51	10.25	10.68	15.00	11.49	10.68
28 al 31 de diciembre de 1998	7.66	6.85	7.66	8.06	8.47	10.09	10.47	8.36	11.83	10.22	12.14	14.82	11.00	11.89
DICIEMBRE	6.90	6.84	7.83	8.70	8.71	9.84	10.30	8.32	11.61	12.26	11.53	11.74	11.60	11.53

FUENTE : REPORTES SEMANALES DE BANCOS-BCB:GERENCIA DEL SISTEMA FINANCIERO
 ELABORACION : BANCO CENTRAL DE BOLIVIA - ASESORIA DE POLITICA ECONOMICA - AREA MONETARIA Y FISCAL
 1/ Se refiere a tasas negociadas, según información proporcionada por los bancos del sistema
 2/ Incluye recargos y comisiones con anualización mediante fórmulas de interés compuesto

**TASAS DE INTERES ACTIVAS NEGOCIADAS EN EL SISTEMA BANCARIO 1/
PROMEDIOS MENSUALES**

(En porcentajes)

FECHA	MONEDA EXTRANJERA							EFECTIVA 2/	MONEDA NACIONAL SIN MANTENIMIENTO DE VALOR					EFECTIVA 2/
	PLAZOS DIAS								PLAZOS DIAS					
	1 a 30	31 a 60	61 a 90	91 a 180	181 a 360	361 a 720	721 a 1440		1 a 30	31 a 60	61 a 90	91 a 180	181 a 360	
	NOMINALES								NOMINALES					
1994	8.85	8.71	9.1	9.94	10.17	10.47	10.25	9.58	14.43	14.94	15.65	15.98	15.68	15.78
1995	10.72	10.61	10.36	11.02	11.71	12.71	9.36	11.28	20.04	13.66	15.37	15.37	23.50	21.70
1996	8.90	9.37	9.78	10.27	10.76	11.74	7.98	10.13	17.95	15.08	16.21	16.68	16.77	19.16
1997:														
ENERO	7.53	8.15	8.83	8.95	9.76	10.68	10.38	9.03	15.00	15.12	16.14	16.00	13.67	16.33
FEBRERO	7.16	8.12	8.58	8.87	9.59	10.23	9.63	8.62	15.38	14.55	14.32	13.96	15.59	16.55
MARZO	7.07	7.57	8.07	8.42	9.16	9.94	s.m.	8.43	15.08	14.88	14.74	15.37	14.51	16.22
ABRIL	7.20	7.42	7.99	8.21	8.98	9.83	8.91	8.29	14.53	13.65	15.13	13.38	16.44	15.44
MAYO	6.90	7.16	7.94	8.31	8.88	10.07	9.34	8.01	14.72	13.87	14.01	13.90	15.31	16.05
JUNIO	7.12	7.01	7.86	8.22	8.94	9.52	10.50	8.20	13.38	11.82	14.63	14.10	15.18	14.17
JULIO	7.20	7.23	7.83	8.05	9.18	9.96	9.86	8.31	13.11	14.53	14.61	14.33	13.87	14.28
AGOSTO	6.98	7.06	8.08	7.95	8.79	9.62	10.11	8.16	13.04	15.88	13.14	13.35	14.27	14.00
SEPTIEMBRE	6.94	7.12	7.64	8.05	8.58	9.62	9.89	8.10	12.91	13.50	13.76	13.54	11.29	13.21
OCTUBRE	6.98	7.04	7.76	8.24	8.87	9.68	10.45	8.21	12.40	12.29	12.95	14.39	14.13	13.46
NOVIEMBRE	6.86	7.16	7.79	8.20	8.46	9.65	9.53	8.13	12.42	13.08	12.80	11.72	15.63	13.47
DICIEMBRE	7.29	6.95	7.62	8.15	8.92	10.13	11.10	8.32	12.72	12.61	13.00	10.97	13.70	13.56
1998:														
ENERO	15.62	13.72	14.61	13.12	14.41	16.56	14.92	15.82	15.78	46.52	39.65	31.63	42.79	49.59
FEBRERO	15.43	14.03	14.11	13.15	14.61	16.57	15.28	16.19	15.94	19.70	40.30	43.61	44.07	43.64
MARZO	14.83	14.59	14.41	13.93	15.08	16.63	15.02	15.62	16.17	30.46	44.66	41.27	47.83	42.47
ABRIL	15.32	14.62	14.97	13.20	14.56	16.59	15.00	15.46	15.93	20.65	34.73	30.10	46.95	24.66
MAYO	15.12	13.56	14.50	13.26	13.71	16.38	15.24	15.30	15.63	36.40	44.99	40.38	33.06	41.44
JUNIO	14.93	13.86	14.35	13.30	14.78	15.68	14.94	14.78	15.60	31.51	25.30	44.14	47.36	47.56
JULIO	15.68	13.79	12.96	12.96	14.14	15.51	14.67	15.00	15.41	24.19	27.64	44.07	47.79	33.38
AGOSTO	14.31	12.70	13.91	12.71	14.46	15.79	15.11	14.18	15.26	32.15	30.97	42.48	40.77	50.48
SEPTIEMBRE	14.81	13.24	13.42	12.65	14.56	15.84	14.82	13.75	15.30	16.32	40.31	37.83	34.27	41.32
OCTUBRE	14.44	13.39	13.65	12.87	15.09	16.03	15.40	15.56	16.73	32.52	26.44	30.52	34.34	35.09
03 al 06 de noviembre de 1998	15.41	10.25	14.49	13.47	16.24	17.36	16.46	16.11	20.00	32.02	31.07	43.92	22.40	30.82
09 al 13 de noviembre de 1998	14.95	11.67	13.76	13.29	14.79	16.98	15.71	15.79	18.64	46.50	32.26	44.32	39.83	39.83
16 al 20 de noviembre de 1998	14.04	13.44	13.90	13.48	16.99	16.61	15.85	16.03	25.49	30.09	42.47	29.63	45.60	44.42
23 al 27 de noviembre de 1998	14.55	12.77	13.91	13.52	15.97	16.59	15.07	15.75	19.58	29.75	27.25	35.67	24.91	29.90
AJ 30 de noviembre de 1998	14.63	13.90	13.66	13.34	13.57	15.71	14.85	14.90	19.01	17.93	36.09	33.62	33.62	24.82
NOVIEMBRE	14.62	12.17	13.87	13.43	15.53	16.74	15.56	15.77	21.46	19.75	28.00	33.87	27.71	33.37
01 al 04 de diciembre de 1998	13.48	13.35	14.40	13.72	16.53	16.61	14.81	15.98	20.00	23.23	20.65	29.53	31.52	29.24
07 al 11 de diciembre de 1998	15.31	13.66	11.38	13.48	18.41	17.10	14.93	15.88	17.39	25.43	33.77	30.54	28.81	28.81
14 al 18 de diciembre de 1998	14.24	12.70	13.81	11.45	15.96	16.47	15.70	15.23	27.51	20.83	31.01	39.47	36.84	36.62
21 al 24 de diciembre de 1998	15.43	15.16	13.17	13.42	14.67	15.06	15.72	15.47	24.00	28.47	22.84	25.26	39.42	25.59
28 al 31 de diciembre de 1998	14.70	14.39	14.13	13.20	13.65	15.12	15.48	15.36	27.34	19.57	20.23	24.02	22.44	22.35
DICIEMBRE	14.60	13.55	13.07	12.71	15.81	16.20	15.33	15.55	21.87	19.39	22.75	32.38	33.13	29.94

FUENTE : REPORTES SEMANALES DE BANCOS-BCB; GERENCIA DEL SISTEMA FINANCIERO
ELABORACION : BANCO CENTRAL DE BOLIVIA - ASESORIA DE POLITICA ECONOMICA - AREA MONETARIA Y FISCAL

1/ Se refiere a tasas negociadas, según información proporcionada por los bancos del sistema

2/ Incluye recargos y comisiones con anualización mediante fórmulas de interés compuesto

**TASAS DE INTERES PASIVAS NEGOCIADAS EN EL SISTEMA BANCARIO 1/
PROMEDIOS MENSUALES
MONEDA NACIONAL CON MANTENIMIENTO DE VALOR**

(En porcentajes)

FECHA	PLAZOS DÍAS						EFECTIVA 2/
	1 a 30	31 a 60	61 a 90	91 a 180	181 a 360	361 a 720	
	NOMINALES						
1992							10.04
1993							9.70
1994	9.30	8.35	9.23	10.01	8.93	7.50	9.42
1995	10.05	8.30	9.79	10.75	7.55	7.50	10.26
1996	9.15	8.89	9.02	9.58	10.43	s.m.	9.91
1997:							
ENERO	6.05	8.50	9.50	8.81	10.27	s.m.	7.14
FEBRERO	5.90	9.00	6.00	8.55	9.25	s.m.	8.57
MARZO	8.00	6.00	10.79	8.04	7.85	s.m.	8.37
ABRIL	6.67	7.50	9.50	7.50	11.16	s.m.	7.66
MAYO	8.55	7.20	6.00	7.98	7.50	s.m.	7.96
JUNIO	6.42	s.m.	s.m.	7.00	7.57	s.m.	6.66
JULIO	6.04	s.m.	4.50	7.53	7.50	s.m.	7.09
AGOSTO	6.07	5.75	s.m.	7.95	7.00	s.m.	7.59
SEPTIEMBRE	5.99	s.m.	10.17	6.69	s.m.	s.m.	6.77
OCTUBRE	6.00	s.m.	4.77	7.00	7.00	s.m.	6.91
NOVIEMBRE	6.45	s.m.	s.m.	8.00	s.m.	s.m.	7.09
DICIEMBRE	6.43	s.m.	s.m.	s.m.	7.50	s.m.	6.65
1998:							
ENERO	6.85	s.m.	8.40	7.47	5.51	s.m.	7.40
FEBRERO	7.08	s.m.	7.50	s.m.	7.50	s.m.	7.35
MARZO	6.32	s.m.	7.38	6.25	7.50	9.25	7.16
ABRIL	6.50	s.m.	8.50	s.m.	s.m.	9.20	7.37
MAYO	6.50	s.m.	6.82	s.m.	7.50	s.m.	6.92
JUNIO	6.50	s.m.	8.50	s.m.	7.50	s.m.	6.74
JULIO	6.50	5.75	6.05	9.00	s.m.	s.m.	6.27
AGOSTO	6.00	s.m.	7.00	s.m.	8.25	s.m.	7.20
SEPTIEMBRE	5.00	s.m.	5.25	s.m.	8.25	9.50	5.41
OCTUBRE	6.50	s.m.	5.00	s.m.	s.m.	s.m.	5.91
03 al 06 de noviembre de 1998	s.m.	s.m.	7.90	s.m.	s.m.	s.m.	8.14
09 al 13 de noviembre de 1998	s.m.	s.m.	7.50	s.m.	s.m.	s.m.	7.71
16 al 20 de noviembre de 1998	4.50	s.m.	0.00	s.m.	s.m.	s.m.	4.59
23 al 27 de noviembre de 1998	6.50	s.m.	0.00	9.50	s.m.	s.m.	7.29
Al 30 de noviembre de 1998	S I N M O V I M I E N T O						
NOVIEMBRE	6.50	s.m.	7.70	s.m.	s.m.	s.m.	7.68
01 al 04 de diciembre de 1998	s.m.	s.m.	6.53	s.m.	s.m.	s.m.	6.69
07 al 11 de diciembre de 1998	s.m.	s.m.	7.26	s.m.	s.m.	s.m.	7.46
14 al 18 de diciembre de 1998	4.50	s.m.	s.m.	s.m.	s.m.	s.m.	4.59
21 al 24 de diciembre de 1998	S I N M O V I M I E N T O						
28 al 31 de diciembre de 1998	6.50	s.m.	6.53	s.m.	5.50	s.m.	6.69
DICIEMBRE	6.50	s.m.	6.88	s.m.	s.m.	s.m.	6.93

FUENTE: REPORTE SEMANALES DE BANCOS - BCB - GERENCIA DEL SISTEMA FINANCIERO
 ELABORACION: BANCO CENTRAL DE BOLIVIA - ASESORIA DE POLITICA ECONOMICA - AREA MONETARIA Y FISCAL
 1/ Se refiere a tasas negociadas, según información proporcionada por los bancos del sistema
 2/ Incluye recargos y comisiones con anualización mediante fórmulas de interés compuesto
 s.m.: Sin movimiento

**TASAS DE INTERES PASIVAS EN EL SISTEMA BANCARIO NACIONAL
PROMEDIOS MENSUALES**

(En porcentajes)

FECHA	CAJA DE AHORRO			
	MONEDA NACIONAL SMV		MONEDA EXTRANJERA ME	
	Nominales	Efectivas	Nominales	Efectivas
	(1)	(2)	(1)	(2)
1992	19.71	20.79	8.00	8.19
1993	19.72	20.74	7.57	7.75
1994	15.40	16.23	6.70	6.87
1995	15.76	16.68	6.94	7.12
1996	15.50	16.43	7.00	7.20
1997:				
ENERO	14.61	15.49	6.93	7.12
FEBRERO	14.25	15.10	6.90	7.10
MARZO	14.24	15.08	6.65	6.84
ABRIL	14.09	14.92	6.53	6.71
MAYO	13.67	14.45	6.39	6.56
JUNIO	13.47	14.24	6.37	6.53
JULIO	13.49	14.25	6.35	6.51
AGOSTO	13.35	14.12	6.29	6.46
SEPTIEMBRE	13.15	13.89	6.24	6.40
OCTUBRE	13.01	13.72	6.21	6.37
NOVIEMBRE	12.59	13.26	6.19	6.35
DICIEMBRE	12.47	13.12	6.06	6.21
1998:				
ENERO	12.41	13.05	6.08	6.23
FEBRERO	11.74	12.36	5.98	6.14
MARZO	11.66	12.27	5.97	6.13
ABRIL	11.88	12.51	5.97	6.13
MAYO	11.60	12.19	5.83	5.97
JUNIO	11.57	12.17	5.82	5.97
JULIO	11.59	12.19	5.81	5.95
AGOSTO	11.22	11.76	5.69	5.83
SEPTIEMBRE	11.15	11.71	5.60	5.74
OCTUBRE	11.00	11.56	5.58	5.70
NOVIEMBRE	11.00	11.56	5.52	5.67
DICIEMBRE	11.04	11.63	5.50	5.64

FUENTE: REPORTE SEMANALES DE LOS BANCOS
 ELABORACION: BANCO CENTRAL DE BOLIVIA - ASESORIA DE POLITICA ECONOMICA - AREA MONETARIA Y FISCAL
 NOTAS:
 (1) : No incluye impuestos, las tasas nominales básicas y totales son iguales.
 (2) : Incluye recargos y comisiones con anualización mediante fórmulas de interés
 (SMV) : Sin Mantenimiento de Valor
 (ME) : Moneda Extranjera

**TASAS DE INTERES EFECTIVAS ANUALES EN EL SISTEMA BANCARIO NACIONAL (1)
PROMEDIOS MENSUALES**

(En porcentajes)

A fin de:	ACTIVAS		CAJA DE AHORROS		DEPOSITOS A PLAZO FIJO		
	MN - SMV	ME	MN - SMV	ME	MN - SMV	MN - CMV	ME
1992	58.83	18.60	20.79	8.19	23.99	10.04	11.65
1993	59.62	17.85	20.74	7.75	19.65	9.70	10.15
1994	52.70	16.15	16.23	6.87	15.78	9.42	9.58
1995	51.82	17.82	16.68	7.12	21.70	10.26	11.28
1996:							
ENERO	48.95	17.78	16.68	7.12	20.91	10.60	11.20
FEBRERO	52.00	17.70	16.78	7.18	21.98	10.40	11.10
MARZO	51.15	17.45	16.87	7.27	20.66	9.90	10.61
ABRIL	59.40	17.98	16.79	7.29	20.63	9.86	10.53
MAYO	55.25	17.95	16.95	7.30	19.86	10.17	10.46
JUNIO	57.97	17.75	16.87	7.25	19.36	10.02	10.17
JULIO	58.81	17.57	16.40	7.15	19.35	10.07	9.86
AGOSTO	52.07	17.46	16.08	7.11	19.12	9.05	9.95
SEPTIEMBRE	49.86	17.51	16.13	7.18	17.06	9.54	9.76
OCTUBRE	63.29	17.67	15.83	7.18	17.38	9.55	9.67
NOVIEMBRE	60.62	17.72	15.84	7.19	16.75	10.00	9.26
DICIEMBRE	62.23	17.19	15.97	7.16	16.84	9.72	8.96
1997:							
ENERO	56.54	17.04	15.49	7.12	16.33	7.14	9.03
FEBRERO	57.49	17.38	15.10	7.10	16.55	8.57	8.62
MARZO	60.85	16.53	15.08	6.84	16.22	8.37	8.43
ABRIL	57.34	16.63	14.92	6.71	15.44	7.66	8.29
MAYO	59.70	16.55	14.45	6.56	16.05	7.96	8.01
JUNIO	56.40	16.15	14.24	6.53	14.17	6.66	8.20
JULIO	56.20	16.01	14.25	6.51	14.28	7.09	8.31
AGOSTO	40.00	16.37	14.12	6.46	14.00	7.59	8.16
SEPTIEMBRE	49.06	16.31	13.89	6.40	13.21	6.77	8.10
OCTUBRE	37.39	16.30	13.72	6.37	13.46	6.91	8.21
NOVIEMBRE	33.73	16.32	13.26	6.35	13.47	7.09	8.13
DICIEMBRE	35.90	16.21	13.12	6.21	13.56	6.65	8.32
1998:							
ENERO	49.59	15.78	13.05	6.23	14.23	7.40	8.03
FEBRERO	43.64	15.94	12.36	6.14	14.44	7.35	7.80
MARZO	42.47	16.17	12.27	6.13	13.84	7.16	8.06
ABRIL	24.66	15.93	12.51	6.13	13.16	7.37	7.98
MAYO	41.44	15.63	12.19	5.97	12.70	6.92	7.99
JUNIO	47.56	15.60	12.17	5.97	12.74	6.74	8.01
JULIO	33.38	15.41	12.19	5.95	12.54	6.27	7.92
AGOSTO	50.48	15.26	11.76	5.83	12.50	7.20	7.83
SEPTIEMBRE	41.32	15.30	11.71	5.74	11.01	5.41	7.76
OCTUBRE	35.09	15.56	11.56	5.70	12.69	5.91	7.77
NOVIEMBRE	33.37	15.77	11.92	5.67	11.92	7.68	8.08
DICIEMBRE	29.94	15.55	12.06	5.64	12.06	6.93	8.32

FUENTE : REPORTES SEMANALES DE BANCOS

ELABORACION : BANCO CENTRAL DE BOLIVIA - ASESORIA DE POLITICA ECONOMICA - AREA MONETARIA Y FISCAL

NOTAS:

(1) : Las Tasas Efectivas incluyen recargos y comisiones con anualización mediante fórmulas de interés compuesto a partir de agosto de 1987 (según D.S. 216610 del 10 de julio de 1987).

MN - SMV : Moneda Nacional Sin Mantenimiento de Valor

MN - CMV : Moneda Nacional Con Mantenimiento de Valor.

ME : Moneda Extranjera

ESTRUCTURA DE LAS TASAS DE INTERES PARA CERTIFICADOS DE DEPOSITO (CD's) 1/

	1997										1998																
	26 Mar	30 Abr	28 May	25 Jun	30 Jul	27 Ago	24 Sep	29 Oct	26 Nov	30 Dic	28 Ene	25 Feb	25 Mar	29 Abr	27 May	24 Jun	29 Jul	26 Ago	30 Sep	07 Oct	14 Oct	21 Oct	28 Oct	25 Nov	30 Dic		
CERTIFICADOS DE DEPOSITOS																											
<u>Tasas de Descuento</u>																											
Moneda Nacional (Bs)																											
4 semanas	13.11	13.00	13.00	12.99	12.77	12.39	9.74	--	--	--	--	--	--	--	--	13.40	--	--	--	--	--	--	--	--	--	--	--
Moneda Extranjera (\$us)																											
4 semanas	--	--	--	--	6.85	--	--	--	--	--	--	--	--	--	--	8.40	--	--	--	--	--	--	--	--	--	--	
Mantenimiento de Valor (\$us)																											
4 semanas	--	7.23	7.18	7.25	--	--	--	--	--	--	--	--	--	--	--	--	--	--	--	--	--	--	--	--	--	--	
<u>Tasas de Rendimiento</u>																											
Moneda Nacional (Bs)																											
4 semanas	13.25	13.13	13.13	13.12	12.90	12.51	9.81	--	--	--	--	--	--	--	--	13.54	--	--	--	--	--	--	--	--	--	--	--
Moneda Extranjera (\$us)																											
4 semanas	--	--	--	--	6.89	--	--	--	--	--	--	--	--	--	--	8.46	--	--	--	--	--	--	--	--	--	--	
Mantenimiento de Valor (\$us)																											
4 semanas	--	7.27	7.22	7.29	--	--	--	--	--	--	--	--	--	--	--	--	--	--	--	--	--	--	--	--	--	--	
<u>Tasas Anualizadas</u>																											
Moneda Nacional (Bs)																											
4 semanas	14.08	13.96	13.96	13.95	13.69	13.26	10.27	--	--	--	--	--	--	--	--	14.42	--	--	--	--	--	--	--	--	--	--	
Moneda Extranjera (\$us)																											
4 semanas	--	--	--	--	7.11	--	--	--	--	--	--	--	--	--	--	8.79	--	--	--	--	--	--	--	--	--	--	
Mantenimiento de Valor (\$us)																											
4 semanas	--	7.52	7.47	7.54	--	--	--	--	--	--	--	--	--	--	--	--	--	--	--	--	--	--	--	--	--	--	

FUENTE : BANCO CENTRAL DE BOLIVIA - GERENCIA DE MONEDA Y CREDITO - SUBGERENCIA DE OPERACIONES DE MERCADO ABIERTO

ELABORACION : BANCO CENTRAL DE BOLIVIA - ASESORIA DE POLITICA ECONOMICA - AREA MONETARIA Y FISCAL

1/ La tasa de descuento es el promedio de adjudicación en la subastas de CDs.

ESTRUCTURA DE LAS TASAS DE INTERES PARA LETRAS DE TESORERIA (LT's)

	1997				1998																								
	24 Sep	29 Oct	26 Nov	30 Dic	28 Ene	25 Feb	25 Mar	29 Abr	27 May	24 Jun	29 Jul	26 Ago	30 Sep	07 Oct	14 Oct	21 Oct	28 Oct	04 Nov	11 Nov	18 Nov	25 Nov	2 Dic	9 Dic	16 Dic	23 Dic	30 Dic			
LETRAS DE TESORERIA																													
<u>Tasas de Descuento</u>																													
Moneda Nacional (Bs)																													
13 semanas	11.17	10.50	11.50	11.20	--	--	11.25	--	--	--	11.90	--	11.50	--	11.30	--	--	--	--	--	--	--	--	--	--	--	--	12.18	
26 semanas	--	--	--	11.60	--	--	11.89	--	11.40	--	--	--	--	--	--	12.55	--	--	--	--	12.90	--	--	--	--	--	--	--	
51 semanas	11.71	--	--	10.72	10.92	--	11.90	--	--	--	--	11.51	--	--	--	--	--	--	--	--	--	--	--	--	--	--	--	--	
Moneda Extranjera (\$us)																													
13 semanas	--	--	--	--	--	6.88	--	--	6.80	9.30	8.19	--	7.01	--	--	--	--	--	--	--	--	--	--	--	--	--	--	--	
26 semanas	7.38	7.28	--	7.44	--	--	7.79	--	--	7.80	--	7.57	7.50	7.69	7.67	--	--	--	--	--	--	--	--	--	--	--	--	--	
51 semanas	7.56	7.80	--	--	7.79	--	7.97	7.99	--	--	7.84	7.63	--	--	7.48	--	--	--	--	7.58	--	8.20	--	--	--	--	--	--	
77 semanas	--	--	--	--	--	--	--	--	--	--	--	--	--	--	--	--	--	--	--	--	--	--	--	--	--	--	--	--	
102 semanas	--	--	7.99	7.99	7.78	--	7.99	--	--	--	--	7.69	--	--	--	--	--	--	--	--	--	--	--	--	--	--	--	--	
Mantenimiento de Valor (\$us)																													
13 semanas	--	--	--	--	--	--	--	--	--	--	--	--	--	--	--	--	--	--	--	--	--	--	--	--	--	--	--	--	--
26 semanas	--	--	--	--	--	--	--	--	--	--	--	--	--	--	--	--	--	--	--	--	--	--	--	--	--	--	--	--	--
<u>Tasas de Rendimiento</u>																													
Moneda Nacional (Bs)																													
13 semanas	11.49	10.79	11.84	11.53	--	--	11.58	--	--	--	12.27	--	11.84	--	11.63	--	--	--	--	--	--	--	--	--	--	--	--	12.57	
26 semanas	--	--	--	12.32	--	--	12.65	--	12.10	--	--	--	--	--	--	13.40	--	--	--	--	13.80	--	--	--	--	--	--	--	--
51 semanas	13.25	--	--	12.00	12.25	--	13.49	--	--	--	--	12.99	--	--	--	--	--	--	--	--	--	--	--	--	--	--	--	--	
Moneda Extranjera (\$us)																													
13 semanas	--	--	--	--	--	7.00	--	--	6.92	9.52	8.36	--	7.14	--	--	--	--	--	--	--	--	--	--	--	--	--	--	--	
26 semanas	7.67	7.56	--	7.73	--	--	8.11	--	--	8.12	--	7.87	7.80	8.00	7.98	--	--	--	--	--	--	--	--	--	--	--	--	--	
51 semanas	8.17	8.45	--	--	8.44	--	8.65	8.68	--	--	8.50	8.25	--	--	8.08	--	--	--	--	8.20	--	8.93	--	--	--	--	--	--	
77 semanas	--	--	--	--	--	--	--	--	--	--	--	--	--	--	--	--	--	--	--	--	--	--	--	--	--	--	--	--	
102 semanas	--	--	9.49	9.49	9.20	--	9.49	--	--	--	--	9.07	--	--	--	--	--	--	--	--	--	--	--	--	--	--	--	--	
Mantenimiento de Valor (\$us)																													
13 semanas	--	--	--	--	--	--	--	--	--	--	--	--	--	--	--	--	--	--	--	--	--	--	--	--	--	--	--	--	--
26 semanas	--	--	--	--	--	--	--	--	--	--	--	--	--	--	--	--	--	--	--	--	--	--	--	--	--	--	--	--	--
<u>Tasas Anualizadas</u>																													
Moneda Nacional (Bs)																													
13 semanas	12.00	11.23	12.38	12.03	--	--	12.09	--	--	--	12.84	--	12.38	--	12.15	--	--	--	--	--	--	--	--	--	--	--	--	13.17	
26 semanas	--	--	--	12.70	--	--	13.05	--	12.46	--	--	--	--	--	--	13.84	--	--	--	--	14.27	--	--	--	--	--	--	--	
51 semanas	13.26	--	--	12.00	12.25	--	13.50	--	--	--	--	13.00	--	--	--	--	--	--	--	--	--	--	--	--	--	--	--	--	
Moneda Extranjera (\$us)																													
13 semanas	--	--	--	--	--	7.19	--	--	7.10	9.87	8.63	--	7.33	--	--	--	--	--	--	--	--	--	--	--	--	--	--	--	
26 semanas	7.81	7.70	--	7.88	--	--	8.27	--	--	8.28	--	8.02	7.95	8.16	8.14	--	--	--	--	--	--	--	--	--	--	--	--	--	
51 semanas	8.18	8.46	--	--	8.45	--	8.66	8.68	--	--	8.50	8.26	--	--	8.08	--	--	--	--	8.20	--	8.93	--	--	--	--	--	--	
77 semanas	--	--	--	--	--	--	--	--	--	--	--	--	--	--	--	--	--	--	--	--	--	--	--	--	--	--	--	--	
102 semanas	--	--	9.09	9.09	8.82	--	9.09	--	--	--	--	8.70	--	--	--	--	--	--	--	--	--	--	--	--	--	--	--	--	
Mantenimiento de Valor (\$us)																													
13 semanas	--	--	--	--	--	--	--	--	--	--	--	--	--	--	--	--	--	--	--	--	--	--	--	--	--	--	--	--	--
26 semanas	--	--	--	--	--	--	--	--	--	--	--	--	--	--	--	--	--	--	--	--	--	--	--	--	--	--	--	--	--

FUENTE : BANCO CENTRAL DE BOLIVIA - GERENCIA DE MONEDA Y CREDITO - SUBGERENCIA DE OPERACIONES DE MERCADO ABIERTO

ELABORACION : BANCO CENTRAL DE BOLIVIA - ASESORIA DE POLITICA ECONOMICA - AREA MONETARIA Y FISCAL

1/ La tasa de descuento es el promedio de adjudicación en la subastas de LTs.

TASAS DE ENCAJE LEGAL

(En porcentajes)

A fin de:	DEPOSITOS A LA VISTA				DEPS. CAJA DE AHORRO				DEPOSITOS A PLAZO FIJO				DEP. PREV. DE IMPORT.		OTROS DEPOSITOS (2)				TRIBUTOS FISCALES			
	Bcos.Nles.		Bcos.Extr.		Bcos.Nles.		Bcos.Extr.		Bcos.Nles.		Bcos.Extr.		Bcos.Nales	Bcos.Extr.	Bcos.Nles.		Bcos.Extr.		Bcos.Nles.		Bcos.Extr.	
	M/N	M/E	M/N	M/E	M/N	M/E	M/N	M/E	M/N	M/E	M/N	M/E	M/E	M/E	M/N	M/E	M/N	M/E	M/N	M/E	M/N	M/E
1994 (3)(4)	10	20	10	20	10	20	10	20	4	10	4	10	100	100	100	100	100	100	100	100	100	100
1995	10	20	10	20	10	20	10	20	4	10	4	10	100	100	100	100	100	100	100	100	100	100
1996	10	20	10	20	10	20	10	20	4	10	4	10	100	100	100	100	100	100	100	100	100	100
1997																						
ENE	10	20	10	20	10	20	10	20	4	10	4	10	100	100	100	100	100	100	100	100	100	100
FEB	10	20	10	20	10	20	10	20	4	10	4	10	100	100	100	100	100	100	100	100	100	100
MAR	10	20	10	20	10	20	10	20	4	10	4	10	100	100	100	100	100	100	100	100	100	100
ABR	10	20	10	20	10	20	10	20	4	10	4	10	100	100	100	100	100	100	100	100	100	100
MAY	10	20	10	20	10	20	10	20	4	10	4	10	100	100	100	100	100	100	100	100	100	100
JUN	10	20	10	20	10	20	10	20	4	10	4	10	100	100	100	100	100	100	100	100	100	100
JUL	10	20	10	20	10	20	10	20	4	10	4	10	100	100	100	100	100	100	100	100	100	100
AGO	10	20	10	20	10	20	10	20	4	10	4	10	100	100	100	100	100	100	100	100	100	100
SEP	10	20	10	20	10	20	10	20	4	10	4	10	100	100	100	100	100	100	100	100	100	100
OCT	10	20	10	20	10	20	10	20	4	10	4	10	100	100	100	100	100	100	100	100	100	100
NOV	10	20	10	20	10	20	10	20	4	10	4	10	100	100	100	100	100	100	100	100	100	100
DIC	10	20	10	20	10	20	10	20	4	10	4	10	100	100	100	100	100	100	100	100	100	100
1998																						
ENE	10	20	10	20	10	20	10	20	4	10	4	10	100	100	100	100	100	100	100	100	100	100
FEB	10	20	10	20	10	20	10	20	4	10	4	10	100	100	100	100	100	100	100	100	100	100
MAR	10	20	10	20	10	20	10	20	4	10	4	10	100	100	100	100	100	100	100	100	100	100
ABR	10	20	10	20	10	20	10	20	4	10	4	10	100	100	100	100	100	100	100	100	100	100
MAY (5)	12	12	12	12	12	12	12	12	12	12	12	12	100	100	100	100	100	100				
JUN	12	12	12	12	12	12	12	12	12	12	12	12	100	100	100	100	100	100				
JUL	12	12	12	12	12	12	12	12	12	12	12	12	100	100	100	100	100	100				
AGO	12	12	12	12	12	12	12	12	12	12	12	12	100	100	100	100	100	100				
SEP	12	12	12	12	12	12	12	12	12	12	12	12	100	100	100	100	100	100				
OCT	12	12	12	12	12	12	12	12	12	12	12	12	100	100	100	100	100	100				
NOV	12	12	12	12	12	12	12	12	12	12	12	12	100	100	100	100	100	100				
DIC	12	12	12	12	12	12	12	12	12	12	12	12	100	100	100	100	100	100				

FUENTE : SUPERINTENDENCIA DE BANCOS

ELABORACION : BANCO CENTRAL DE BOLIVIA - ASESORIA DE POLITICA ECONOMICA - AREA MONETARIA Y FISCAL

(1) : Sujeto a reglamentación especial

(2) : Incluye Otros Depósitos Vista

(3) : De acuerdo a Ley 1488 de 14 de abril de 1993 y Resolución de Directorio del BCB No.142/93, el encaje legal se divide en mínimo y adicional, aplicable a los depósitos en M/N, M/E y M/V, a partir del 3 de mayo de 1994.

El encaje mínimo: 10% para depósitos a la vista y ahorro, y 4% para depósitos a plazo fijo menores a un año. El encaje adicional: 10% para depósitos a la vista y ahorro y 6% para depósitos a plazo fijo menores a un año.

El encaje adicional se debe constituir en títulos AA (TAA's) del BCB. Los depósitos a plazo mayores a un año se adecuarán al siguiente cronograma:

7 de diciembre de 1993: 8,5% de encaje

1ro de enero de 1994: 7,0% de encaje

1ro de febrero de 1994: 5,5% de encaje

1ro de marzo de 1994: 4,0% de encaje

1ro de abril de 1994: 2,5% de encaje

3 de mayo de 1994: exentos de encaje

(4) : Por Resolución de Directorio No.085/94, se elimina el encaje adicional para depósitos en moneda nacional a partir del 1 de julio de 1994.

(5) : Mediante Resolución de la Superintendencia de Bancos SB 43/98 se aprueba un nuevo reglamento de encaje en base a lo dispuesto por el BCB (RD 180/97, 28/98, 47/98 y 48/98). Un porcentaje será constituido en efectivo mediante depósitos en el BCB y el resto en títulos nacionales para depósitos en M/N o en títulos del exterior para depósitos en M/E y M/V. Conforme al siguiente cronograma

A partir de:	BANCOS		ENTIDADES NO BANCARIAS	
	EFFECTIVO	TITULOS	EFFECTIVO	TITULOS
4/may/98	5.0%	7.0%	5.0%	1.5%
1/jun/98			4.0%	3.0%
29/jun/98	4.0%	8.0%	3.0%	4.5%
27/jul/98			2.0%	6.0%
24/ago/98	3.0%	9.0%	2.0%	6.5%
21/sep/98			2.0%	7.0%
19/oct/98	2.0%	10.0%	2.0%	7.5%
16/nov/98			2.0%	8.0%
14/dic/98			2.0%	8.5%
11/ene/99			2.0%	9.0%
8/feb/99			2.0%	10%

TASAS LIBOR PARA OPERACIONES EN DOLARES AMERICANOS

(En porcentajes)

PERIODO	7 DIAS		30 DIAS		60 DIAS		90 DIAS		180 DIAS		270 DIAS		1 AÑO	
	FIN DE	PROMEDIO	FIN DE	PROMEDIO	FIN DE	PROMEDIO	FIN DE	PROMEDIO	FIN DE	PROMEDIO	FIN DE	PROMEDIO	FIN DE	PROMEDIO
	PERIODO	PERIODO	PERIODO	PERIODO	PERIODO	PERIODO	PERIODO	PERIODO	PERIODO	PERIODO	PERIODO	PERIODO	PERIODO	PERIODO
DIC. 1993	3 1/2	3.1413	3 5/16	3.3478	3 5/16	3.3614	3 5/16	3.3614	3 1/2	3.4918	3 5/8	3.6223	3 3/16	3.7989
DIC. 1994	6 5/8	5.7143	6 1/8	6.0804	6 5/16	5.9196	6 1/2	6.3482	7	6.4851	7 3/8	7.1994	7 11/16	7.5208
DIC. 1995	5 11/16	5.8344	5 11/16	5.8688	5 5/8	5.7938	5 5/8	5.7656	5 17/32	5.6125	5 7/16	5.5313	5 7/16	5.5109
DIC. 1996	5 1/2	5.5923	5 1/2	5.5908	5 17/32	5.5476	5 9/16	5.5491	5 19/32	5.5878	5 11/16	5.6667	5 25/32	5.7560
1997														
ENE	5 3/8	5.3892	5 7/16	5.4560	5 1/2	5.5071	5 9/16	5.5653	5 11/16	5.6676	5 13/16	5.7784	5 15/16	5.9190
FEB	5 3/8	5.3646	5 7/16	5.4028	5 15/32	5.4635	5 17/32	5.5069	5 21/32	5.5938	5 25/32	5.6892	5 15/16	5.8160
MAR	5 11/16	5.4906	5 11/16	5.5047	5 23/32	5.5531	5 25/32	5.6188	5 15/16	5.7781	6 1/8	5.9391	6 9/32	6.0969
ABR	5 5/8	5.6378	5 11/16	5.6861	5 25/32	5.7514	5 7/8	5.8310	6 1/16	6.0028	6 9/32	6.1989	6 7/16	6.3793
MAY	5 5/8	5.6344	5 11/16	5.6922	5 3/4	5.7563	5 13/16	5.8188	6	5.9938	6 1/8	6.1281	6 1/4	6.2547
JUN	5 5/8	5.6458	5 11/16	5.6875	5 23/32	5.7351	5 25/32	5.7961	5 29/32	5.9137	6	6.0298	6 1/8	6.1548
JUL	5 5/8	5.6264	5 5/8	5.6591	5 21/32	5.6918	5 23/32	5.7429	5 13/16	5.8480	5 7/8	5.9261	5 31/32	6.0284
AGO	5 21/32	5.6203	5 21/32	5.6313	5 11/16	5.6828	5 23/32	5.7219	5 27/32	5.8328	5 31/32	5.9297	6 1/16	6.0297
SEP	5 5/8	5.6349	5 21/32	5.6449	5 11/16	5.6761	5 25/32	5.7102	5 27/32	5.8239	5 29/32	5.9233	6	6.0171
OCT	5 5/8	5.6165	5 5/8	5.6364	5 3/4	5.6903	5 3/4	5.7671	5 25/32	5.8409	5 13/16	5.9673	5 29/32	6.0881
NOV	5 11/16	5.6641	5 31/32	5.7078	5 29/32	5.8422	5 29/32	5.8422	5 29/32	5.8828	5 31/32	5.9276	6 1/32	5.9953
DIC	5 3/4	5.8676	5 23/32	5.9484	5 3/4	5.9457	5 13/16	5.9076	5 27/32	5.9171	5 29/32	5.9606	5 15/16	6.0068
1998														
ENE	5 19/32	5.6018	5 19/32	5.6179	5 5/8	5.6300	5 5/8	5.6593	5 5/8	5.6694	5 5/8	5.6936	5 21/32	5.7157
FEB	5 21/32	5.6016	5 11/16	5.6284	5 21/32	5.6306	5 11/16	5.6362	5 11/16	5.6395	5 3/4	5.6607	5 13/16	5.6942
MAR	5 21/32	5.6391	5 11/16	5.6875	5 11/16	5.6835	5 11/16	5.6865	5 3/4	5.7167	5 27/32	5.7571	5 29/32	5.8196
ABR	5 5/8	5.6177	5 21/32	5.6573	5 11/16	5.6646	5 23/32	5.6823	5 13/16	5.7323	5 29/32	5.7854	5 31/32	5.8490
MAY	5 21/32	5.6059	5 11/16	5.6552	5 11/16	5.6825	5 11/16	5.6905	5 3/4	5.7702	5 13/16	5.8397	5 7/8	5.9022
JUN	5 11/16	5.6292	5 21/32	5.6563	5 11/16	5.6844	5 23/32	5.6885	5 25/32	5.7458	5 13/16	5.8000	5 27/32	5.8427
JUL	5 5/8	5.6250	5 21/32	5.6563	5 11/16	5.6875	5 11/16	5.6875	5 3/4	5.7500	5 25/32	5.7813	5 27/32	5.8438
AGO	5 19/32	5.5938	5 5/8	5.6250	5 5/8	5.6250	5 5/8	5.6250	5 19/32	5.5938	5 9/16	5.5625	5 17/32	5.5313
SEP	5 3/8	5.6073	5 3/8	5.5604	5 11/32	5.5052	5 5/16	5.4875	5 7/32	5.4208	5 1/8	5.3333	5 1/16	5.2865
OCT	5 16/67	5.3275	5 9/41	5.3222	5 14/51	5.3147	5 9/41	5.2836	4 35/36	5.0896	4 50/59	4.9615	4 3/4	4.8592
NOV	5 3/50	5.1539	5 47/86	5.1980	5 1/3	5.3768	5 6/23	5.3151	5 7/47	5.1363	5 13/95	5.0710	5 13/95	5.0344
DIC	5 8/65	5.4952	5 1/13	5.5663	5 5/68	5.3145	5 7/92	5.2406	5 2/25	5.0974	5 5/56	5.0568	5 12/97	5.0382

FUENTE : BANCO CENTRAL DE BOLIVIA - ASESORIA DE POLITICA ECONOMICA - AREA DE INVESTIGACIONES

ELABORACION : BANCO CENTRAL DE BOLIVIA - ASESORIA DE POLITICA ECONOMICA - DPTO.DE INFORMACION Y PUBLICACIONES

**TASA PRIME
U.S. BANK PRIME RATE
(En porcentajes)**

PERIODO	TASA	VIGENTE A PARTIR DE
Promedio 1992	6.75	
Promedio 1993	6.00	
Promedio 1994	7.25	
Promedio 1995	8.81	
Promedio 1996	8.27	
1993		
Ene	6.00	
Feb	6.00	
Mar	6.00	
Abr	6.00	
May	6.00	
Jun	6.00	
Jul	6.00	
Ago	6.00	
Sep	6.00	
Oct	6.00	
Nov	6.00	
Dic	6.00	
Promedio	6.00	
1994		
Ene	6.00	
Feb	6.00	
Mar	6.25	23 de marzo de 1994
Abr	6.75	19 de abril de 1994
May	7.25	17 de mayo de 1994
Jun	7.25	
Jul	7.25	
Ago	7.75	17 de agosto de 1994
Sep	7.75	30 de septiembre de 1994
Oct	7.75	
Nov	8.50	18 de noviembre de 1994
Dic	8.50	
Promedio	7.25	
1995		
Ene	8.50	
Feb	9.00	8 de febrero de 1995
Mar	9.00	
Abr	9.00	
May	9.00	
Jun	9.00	
Jul	8.75	10 de julio de 1995
Ago	8.75	
Sep	8.75	
Oct	8.75	
Nov	8.75	
Dic	8.50	22 de diciembre de 1995
Promedio	8.81	

PERIODO	TASA	VIGENTE A PARTIR DE
1996		
Ene	8.50	
Feb	8.25	1 de febrero de 1996
Mar	8.25	
Abr	8.25	
May	8.25	
Jun	8.25	
Jul	8.25	
Ago	8.25	
Sep	8.25	
Oct	8.25	
Nov	8.25	
Dic	8.25	
Promedio	8.27	
1997		
Ene	8.25	
Feb	8.25	
Mar	8.50	27 de marzo de 1997
Abr	8.50	
May	8.50	
Jun	8.50	
Jul	8.50	
Ago	8.50	
Sep	8.50	
Oct	8.50	
Nov	8.50	
Dic	8.50	
Promedio	8.46	
1997		
Ene	8.50	
Feb	8.50	
Mar	8.50	
Abr	8.50	
May	8.50	
Jun	8.50	
Jul	8.50	
Ago	8.50	
Sep	8.50	
Oct	8.00	
Nov	7.75	
Dic	7.75	

FUENTE : REUTER - BANCO CENTRAL DE BOLIVIA - GERENCIA DE ASUNTOS INTERNACIONALES

ELABORACION : BANCO CENTRAL DE BOLIVIA - ASESORIA DE POLITICA ECONOMICA - DEPTO. DE INFORMACION Y PUBLICACIONES

TASAS DE COLOCACION EN BOLSA
Rendimientos Mensuales Promedio Ponderados

(Equivalentes a 28 días)

OPERACIONES	FEB/98	MAR/98	ABR/98	MAY/98	JUN/98	JUL/98	AGO/98	SEP/98	OCT/98	NOV/98
COMPRAVENTA										
(ME) BONOS BANCARIOS										
(ME) BONOS BANC CVT/ACC										
(ME) BONOS A CORTO PLAZO	11.16		11.38						10.95	
(ME) BONOS A LARGO PLAZO	10.51	10.27		10.94	9.28	11.68	9.50	9.58	11.62	12.24
(ME) BONOS DEL TESORO		8.44		8.13	8.84	8.83	8.13	8.36	8.18	8.21
(ME) BONOS MUNICIPALES	11.07	10.48		11.54	9.83	11.06	11.37		11.51	11.55
(ME) LETRAS DEL TESORO		7.64	7.44		10.18		8.11	6.24	8.65	
(MN) LETRAS DEL TESORO				12.80						
(MV) LETRAS DEL TESORO										
(ME) CEDES DEL BCB										
(MN) CEDES DEL BCB										
(MV) CEDES DEL BCB										
(ME) CEDES BANCARIOS										
(MN) CEDES BANCARIOS										
(MV) CEDES BANCARIOS										
(ME) CERT.DEVOLUCION DEP.					8.90	9.34	8.81	8.21	8.64	8.69
(MV) CERT.DEVOLUCION DEP.										
(ME) DEPOSITOS A PLAZO FIJO	9.09	9.03	8.96	9.06	8.64	9.42	8.96	8.87	9.03	10.17
(MN) DEPOSITOS A PLAZO FIJO	14.94		13.09	14.67	13.71	14.07	13.59	13.16	14.01	14.25
(MV) DEPOSITOS A PLAZO FIJO							11.82			
REPORTO										
(ME) BONOS BANCARIOS		7.26	7.01	9.37	8.42					
(ME) BONOS BANC CVT/ACC										
(ME) BONOS A CORTO PLAZO										
(ME) BONOS A LARGO PLAZO	7.00	8.42	8.88	10.28	9.01	10.56			9.26	11.52
(ME) BONOS DEL TESORO	7.28	7.72	7.31	8.51	9.76	9.77	6.22	7.50	12.05	11.98
(ME) BONOS MUNICIPALES	11.47	8.27					7.02	8.92		
(ME) CEDES DEL BCB										
(MN) CEDES DEL BCB										
(MV) CEDES DEL BCB										
(ME) CEDES BANCARIOS										
(MN) CEDES BANCARIOS										
(MV) CEDES BANCARIOS										
(ME) CERT.DEVOLUCION DEP.										9.92
(MV) CERT.DEVOLUCION DEP.										
(ME) DEPOSITOS A PLAZO FIJO	7.51	7.75	7.52	10.66	9.20	8.81	6.37	7.63	10.13	11.96
(MN) DEPOSITOS A PLAZO FIJO	12.24	12.01	11.98	13.93	12.68	13.55	12.28	12.53	12.47	12.59
(MV) DEPOSITOS A PLAZO FIJO										
(MN) LETRAS DEL TESORO	11.23	11.11	11.31	12.43	12.14	13.03		10.02		
(ME) LETRAS DEL TESORO	7.13	7.41	7.27	8.95	7.02	9.03	5.53	7.03	9.62	11.84
(MV) LETRAS DEL TESORO										

FUENTE : BOLSA BOLIVIANA DE VALORES

ELABORACION : BANCO CENTRAL DE BOLIVIA - ASESORIA DE POLITICA ECONOMICA - DPTO. DE INFORMACION Y PUBLICACIONES

NOTA: NO EXISTEN DATOS A DICIEMBRE POR RETRASO EN LA BOLSA BOLIVIANA DE VALORES

BANCO CENTRAL DE BOLIVIA
Departamento de Información y Publicaciones
Casilla de Correo No. 3118, Ayacucho esquina Mercado
La Paz-Bolivia
Fax (591-2) 350563 Teléfono 374151 int. 2323

CUPON DE SUSCRIPCION A PUBLICACIONES
(PUBLICATIONS SUBSCRIPTION FORM)

Nombre o razón social (Name): _____

RUC: _____

Dirección (Address): _____ Ciudad (City): _____

Estado-País (State-Country): _____ ZIP: _____

Casilla de Correo (P.O. Box): _____ Casilla Electrónica (E-Mail): _____

Teléfono (Phone): _____ Fax: _____

Para suscripciones nacionales, el cheque deberá estar girado sobre un banco del sistema y en moneda nacional. Envíe el cupón adjunto con su pago a: (Send the following form with your payment to)

	Periodicidad (Frequency)	Papel (Print)	Diskette	CD Rom
MEMORIA ANUAL (Annual Report)	Anual (Annual)			
BOLETIN DEL SECTOR EXTERNO (External Sector Bulletin)	Semestral (Bi-annual)			
BOLETIN ESTADISTICO (Statistical Bulletin)	Trimestral (Quarterly)			
BOLETIN MENSUAL (Monthly Bulletin)	Mensual (Monthly)			
REVISTA DE ANALISIS (Working Papers Review)	Semestral (Bi-annual)			

PRECIOS DE SUSCRIPCION ANUAL 1999
(ANNUAL SUBSCRIPTION PRICES)

DOCUMENTO (PUBLICATION)	NACIONAL (Bs)		EXTERIOR (\$us)	
	Impreso	Magnético (*)	Impreso	Magnético (*)
MEMORIA (Annual Report)	40.-	70.-	30.-	30.-
BOLETIN DEL SECTOR EXTERNO (External Sector Bulletin)	40.-	125.-	40.-	40.-
BOLETIN ESTADISTICO (Statistical Bulletin)	90.-	300.-	80.-	80.-
BOLETIN MENSUAL (Monthly Bulletin)	150.-	400.-	100.-	100.-
REVISTA DE ANALISIS (Working Papers Review)	50.-		15.-	

* Formato Excel (Excel Format), en diskette o CD ROM

El pago deberá ser efectuado mediante cheque o girado en dólares sobre un banco con plaza en los Estados Unidos y deberá estar a nombre del BANCO CENTRAL DE BOLIVIA (To order your subscription please send a check in U.S. dollars drawn on a United States bank to the BANCO CENTRAL DE BOLIVIA).