



**BANCO CENTRAL DE BOLIVIA**

ASESORIA DE POLITICA ECONOMICA

**BOLETIN MENSUAL**

**No. 46**

OCTUBRE 1998

LA PAZ - BOLIVIA

---

---

El Banco Central de Bolivia mantiene el firme propósito de presentar al público este Boletín estadístico con la debida oportunidad. Sin embargo, la complejidad de las operaciones inherentes al desempeño del sistema financiero determina que la presente información tenga carácter preliminar pudiendo ser objeto de modificaciones posteriores: particularmente en lo correspondiente a los últimos períodos.

---

---

**BANCO CENTRAL DE BOLIVIA**  
**ASESORIA DE POLITICA ECONOMICA**

**BOLETIN MENSUAL**

**No. 46**

**OCTUBRE 1998**

**LA PAZ - BOLIVIA**

**Impreso en: Imprenta Offset B.C.B.**

---

**La Paz - Bolivia**

# INDICE

Boletín Informativo No. 66, Año 5, Septiembre 1998

Cuadro

Página:

## SECTOR MONETARIO

1	Base Monetaria	11
2	Financiamiento concedido por el BCB al Sector Público	12
3	Destino del medio circulante y de la liquidez total	13
4	Cuentas Monetarias de Bancos	14
5	Depósitos a Plazo en la Banca Comercial	15
6	Certificados de Depósitos (CD's)	16
7	Letras del Tesoro General de la Nación (LT's)	17
8	Situación de Encaje Legal del Sistema Bancario MN	18
9	Situación de Encaje Legal del Sistema Bancario ME	19
10	Situación de Encaje Legal del Sistema Bancario MV	20
11	Financiamiento concedido por el BCB al Sistema Bancario	21
	Bolsa Boliviana de Valores:	
12	Volumen Mensual de Operaciones p/Operación	22
13	Volumen Mensual de Operaciones p/Instrumento	23
14	Títulos vigentes en Bolsa	24

## SECTOR EXTERNO

15	Reservas Internacionales del BCB	27
16	Balanza Cambiaria	28
17	Deuda Externa Pública por Acreedor - Med. y Largo Plazo	29
18	Deuda Externa Pública por Deudor - Med. y Largo Plazo	30

## TIPO DE CAMBIO , TASAS Y PRECIOS

19	Funcionamiento del Bolsín - Principales Indicadores	33
20	Bolsín del BCB	34
21	Promedio del Tipo de cambio, oficial y paralelo	35
22	Tipo de cambio Oficial, paralelo y brecha cambiaria por países limítrofes	36
23	Índice del Tipo de cambio Efectivo y Real	37
24	Cotización de Monedas Extranjeras (En dólares)	38
25	Cotización de Monedas Extranjeras (En bolivianos)	39
26	Índice General de Precios al Consumidor - Base 1991	40
27	Índice General de Precios al Consumidor - Base 1980	41
28	Tasas de Interés Pasivas del Sist. Bancario - ME, MN (Por Plazos)	42
29	Tasas de Interés Activas del Sist. Bancario - ME, MN (Por Plazos)	43
30	Tasa de Interés Pasiva del Sist. Bancario - MN/CMV (Por plazos)	44
31	Tasa de Interés Pasiva del Sist. Bancario - ME, MN (Por plazos)	44
32	Tasa de Interés Efectiva anual en el Sist. Bancario Nal. - Promedio mensual	45
33	Estructura de las Tasas de Interés para Certificados de Depósito (CD's)	46
34	Estructura de las Tasas de Interés para Letras del Tesoro del BCB (LT's)	47
35	Tasa de Encaje Legal	48
36	Tasa Libor para Operaciones en dólares americanos	49
37	Tasa Prime	50
38	Tasas de Colocación en Bolsa	51



# BOLETIN INFORMATIVO

Nº 66

AÑO 5

SEPTIEMBRE 1998

Editorial:

## EVALUACIÓN INICIAL DEL FONDO RAL

Durante los últimos años, el Banco Central de Bolivia (BCB) ha adoptado una serie de medidas dirigidas a fortalecer la moneda y mejorar la eficiencia de las herramientas de política monetaria y cambiaria. Dentro de las mismas se enmarca la introducción del Fondo de Requerimiento de Activos Líquidos (RAL), a partir de mayo del presente año, que, en gran medida, reemplaza al sistema de encaje anterior.

Más que un simple reemplazo, esta innovación permite mejorar el manejo de liquidez de cada entidad y del sistema financiero en su conjunto. Esta modalidad posibilita la mejora de los mecanismos de transmisión de la política monetaria hacia el resto de la economía; también explicita los costos y beneficios en que incurre el sistema financiero por el manejo de su liquidez diaria. Esto contribuye al uso más eficiente de la misma tornándolo más sensible al sistema financiero a variaciones, por pequeñas que sean, de la tasa de interés de corto plazo.

El Fondo RAL cambia en dos sentidos la configuración de la liquidez de la banca: Primero, separa los recursos líquidos que son de propiedad de las entidades bancarias del resto de las reservas internacionales líquidas que maneja el BCB. Es decir, que éste no tiene, ahora, acceso directo a estos recursos y sólo puede hacerlo a requerimiento de los bancos, ya sea por caídas de depósitos u otras demandas de liquidez de corto plazo. Segundo, limita el acceso irrestricto, que las entidades financieras tenían en el pasado, a sus saldos de encaje. Ahora, siempre deben mantener el 10% de sus depósitos en el Fondo RAL. Sólo se podrán prestar, a un costo y con la garantía de sus recursos con el Fondo RAL, cuando sus necesidades de liquidez sean mayores a lo disponible en su encaje en efectivo.

Estos cambios en la configuración de la liquidez tienen también un efecto importante en la solvencia y credibilidad del sistema financiero boliviano. Primero, ni el BCB ni otra entidad del Estado pueden prestarse, menos aún disponer los recursos que la banca tiene en su encaje, como ocurrió en el pasado. De hecho, hubieron ocasiones, en décadas pasadas, en las que las Reservas Internacionales Netas (RIN) del BCB fueron negativas, implicando que los encajes en dólares del sistema financiero boliviano, que entraban a conformar parte de esa bolsa común

servieran para financiar otras operaciones externas del país que no, necesariamente, estaban relacionadas con la banca. Segundo, y menos aparente, es el hecho de que los bancos deben mantener —en todo momento— ese 10% de sus depósitos en un fondo líquido cuyas inversiones deben ser muy seguras, a la vez que rentables. Ello implica que, por lo menos, un porcentaje equivalente de todos sus activos se mantenga con un alto grado de calidad. El resultado es que la calidad promedio de los activos del banco, aún si éste tiene dificultades, mejora notablemente. En última instancia, el Fondo RAL se convierte en una garantía de solvencia para las entidades del sistema de intermediación financiera. Con el requerimiento de adecuación patrimonial del 10%, un importante porcentaje del patrimonio de los bancos debe ser mantenido bajo la forma de activos en el Fondo RAL.

Un beneficio adicional del nuevo sistema de activos líquidos es que éste sirve también como un mecanismo de alerta temprana para medir posibles problemas de liquidez que estuviera enfrentando un banco, o el sistema en su conjunto. Anteriormente, si un banco afrontaba problemas fuertes de desencaje, no había forma de saber si se trataba de iliquidez o si era consecuencia del manejo de su tesorería. Ahora, con el nuevo sistema, si un banco usa durante varios días un monto que está por encima del 30% de su RAL debe, automáticamente, pedir un crédito de liquidez, y elaborar un plan conjuntamente el BCB que defina los mecanismos que usará para salir de sus dificultades.

El Fondo RAL ha mejorado también las RIN del sistema financiero privado. Con el anterior sistema de encaje, los depósitos en dólares que tenía el sistema financiero en el BCB, figuraban como activos internos. Con la constitución del Fondo RAL — en moneda extranjera—, ahora estos depósitos son reservas internacionales del sistema financiero, lo que mejora substancialmente el nivel de ese indicador. Como contraparte, las reservas internacionales del BCB, que antes incluían estos recursos, ahora disminuyen porque una parte se dirige al Fondo RAL. Para tener una idea clara de lo ocurrido con las RIN del país, ahora se debe observar el indicador de reservas netas consolidadas del sistema financiero total.

### INDICADORES ECONÓMICOS

	Sep.97	Sep.98		Sep.97	Sep.98
INFLACIÓN (Acumulada en el año)	3,06 %	3,51 %	TASAS INT. NOM. ACT. (180 días-Prom.mes)(M/E)(2)	14,15%	12,65%
TIPO CAMBIO VEN. (Fin Perio.)(Bs x \$us.)	5,29	5,58	TASAS INT. NOM. PAS. (180 días-Prom.mes)(M/E)(2)	8,05%	7,61%
RES. INTER. NETAS (Míl. de \$us.)	1.142,66	1.032,19	TASAS DE REPORTOS BCB (M/N)	14,00%	13,30%
EMISIÓN MONETARIA (Saldo en Mill. Bs)	1.788,22	2.059,30	TASAS DE REPORTOS BCB (M/E)	8,75%	9,10%
M'3 (1*)(Míl. Bs)	17.770,46	20.848,68	TASA LIBOR (a 6 meses)	5,84%	5,25%

1\* Incluye Moneda Nacional (MN), Moneda Extranjera (ME) y Moneda Nacional con Mantenimiento de Valor (MNMV) (2) Promedios mensuales ponderados por el monto efectivo de operaciones realizadas.

## EL ENCAJE LEGAL Y EL FONDO RAL

El nuevo esquema de encaje legal, vigente a partir del 4 de mayo de 1998, introduce la constitución obligatoria de un Fondo de Requerimientos de Activos Líquidos (Fondo RAL) como componente del encaje legal. Este fondo es invertido en títulos bursátiles y tiene un componente en moneda nacional (Fondo RAL-MN) y otro en moneda extranjera (Fondo RAL-ME). El BCB actúa como fideicomisario en el manejo de los recursos en moneda nacional, mientras que los recursos en moneda extranjera están a cargo del United Bank of Switzerland UBS AG, fideicomisario internacional especialmente contratado para el efecto. Los aportes en moneda nacional se realizan en efectivo y son invertidos en títulos valor de renta fija y de oferta pública denominados en moneda nacional.

Los aportes en moneda extranjera, se hacen en efectivo y son invertidos en títulos valor y en otros instrumentos autorizados en los mercados internacionales de alta calidad (para corto plazo P1 y para largo plazo AA3, según la calificadora internacional de riesgos Moody's).

El Fondo RAL tiene los siguientes objetivos:

- Otorgar una remuneración de mercado a las entidades financieras por los fondos constituidos como encaje legal, permitiendo así una disminución de los costos de intermediación del sistema financiero.
- Mejorar la posición de Reservas Internacionales Netas del Sistema Financiero.
- Garantizar mecanismos de liquidez ágiles y oportunos para las entidades financieras, utilizando como garantía el patrimonio del Fondo RAL. Estas políticas ágiles de obtención de liquidez son también instrumentos efectivos para aminorar la variabilidad de las tasas de interés.
- Contar con un fondo prudencial, que mantiene saldos exigibles a la vista dirigidos a cubrir retiros no previstos de

depósitos o el costo parcial de la liquidación de una entidad financiera.

- Permitir al Banco Central de Bolivia disponer de un sistema de previsión y alerta temprana sobre la liquidez de cada una de las instituciones financieras.

### REMUNERACIÓN Y COSTOS ASOCIADOS A LA CONSTITUCIÓN DE ENCAJE LEGAL

En el sistema de encaje legal, vigente hasta mayo de 1998, la constitución de encaje legal elevaba los costos de intermediación para las entidades financieras debido a la obligatoriedad de mantener la mayor parte de esos recursos con muy baja remuneración en el BCB, dejando de lado la oportunidad de invertirlos en activos que generen ingresos, tales como la expansión de la cartera de créditos o la compra de títulos públicos. En el anterior sistema de encaje, solamente el encaje adicional en moneda extranjera, constituido en títulos tipo "AA" (TAAs) fue remunerado con una tasa de interés anual del 2,45%.

Bajo el nuevo sistema, el encaje legal en títulos brinda a sus participantes la posibilidad de recibir un rendimiento de mercado sobre sus fondos.

En los seis primeros meses de vigencia del sistema, el rendimiento promedio fue de 11,8% en moneda nacional y 5,9% en moneda extranjera (ver cuadro).

El componente de encaje legal en títulos para los bancos, constituye aproximadamente el 66,7% del encaje total requerido y el 76,5% para las instituciones no bancarias. En un inicio este componente es distinto para los bancos y las entidades no bancarias, se irá modificando en el tiempo de modo que hasta fines de octubre de 1998, para los bancos y, hasta febrero de 1999 para las instituciones no bancarias, el 83% del encaje total requerido deberá estar constituido por títulos y el porcentaje restante, por efectivo.

### CUADRO

#### EVOLUCIÓN DEL ENCAJE LEGAL CONSTITUIDO (ME, MN Y MVDOL)

(en millones de dólares y rendimientos anualizados)

Detalle	31-may-98	30-jun-98	31-jul-98	31-ago-98	30-sep-98
Encaje en Efectivo	184.72	146.85	180.79	155.25	138.71
Encaje en Títulos	147.43	162.64	195.79	214.01	239.40
Total Encaje Constituido	332.15	309.49	376.58	369.26	378.11
Rendimiento Fondo RAL - ME	5.69%	5.58%	5.67%	5.93%	6.24%
Rendimiento Fondo RAL - MN	11.47%	11.61%	11.66%	11.83%	11.97%

Nota: Las tasas de rendimiento son acumulativas desde el 8/5/98

Fuentes: Gerencia de Asuntos Internacionales – Subgerencia de Operaciones de Mercado Abierto

Elaboración: BCB – Asesoría de Política Económica – Área de Investigaciones

Al tener la mayor parte del dinero correspondiente al encaje legal invertido en instrumentos bursátiles en el exterior, éste se constituye en una cuenta de activos externos, por lo que los activos brutos del sistema aumentan y por ende, la posición de reservas del sistema bancario consolidado mejora notablemente. El gráfico muestra el comportamiento a partir de mayo. En efecto, bajo el nuevo sistema de encaje legal se

observa un incremento apreciable en las reservas del sistema financiero consolidado (banca comercial más BCB). Asimismo, si se comparan estas últimas con la evolución del agregado M1, se observa que las disponibilidades del sistema financiero consolidado, para hacer frente a sus pasivos más líquidos en moneda nacional, aumentaron significativamente, permitiendo que el sistema cubra con holgura estas obligaciones.

**GRÁFICO**  
**RESERVAS INTERNACIONALES NETAS Y M1**  
**(Enero–Agosto 1998)**

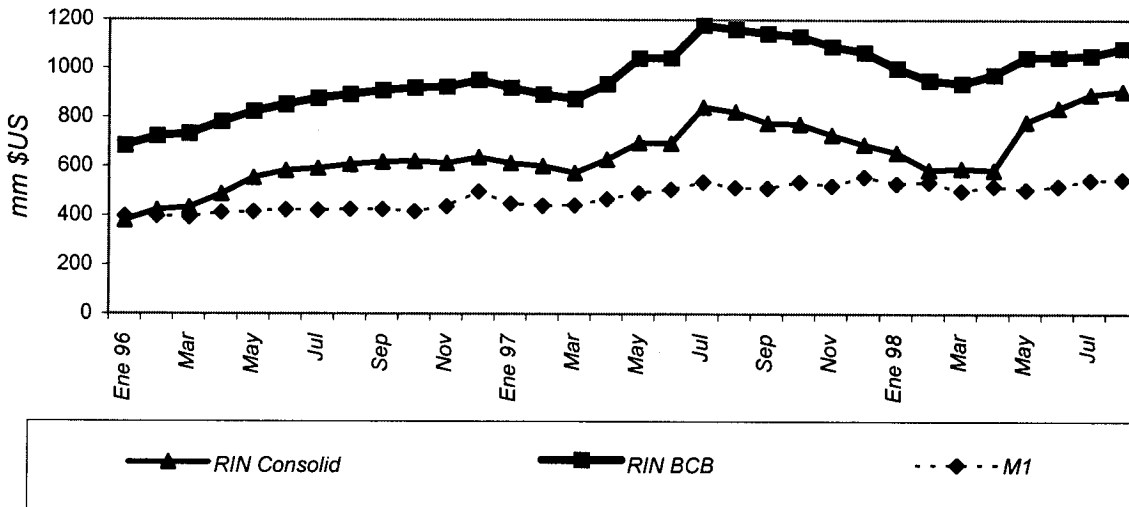

### LOS CRÉDITOS DE LIQUIDEZ Y EL FONDO RAL

Con la promulgación de las Resoluciones de Directorio Nos. 180/97 de 23 de diciembre de 1997 (Encaje Legal), 059/98 del 9 de junio de 1998 (Créditos de Liquidez) y la constitución del Fondo RAL, el Banco Central de Bolivia pretende dar una solución a los problemas de liquidez más frecuentes de las entidades financieras. Bajo el antiguo sistema de encaje legal, cuando una entidad tenía necesidades de liquidez de corto plazo podía acudir al mercado interbancario, reportar títulos públicos o, en última instancia, solicitar al BCB un crédito de liquidez conforme a lo previsto en el Artículo 36 de la Ley 1670 del Banco Central. La experiencia demostró que el BCB recibía este requerimiento cuando la institución se encontraba en una situación crítica de iliquidez, pese a que las entidades financieras tenían la posibilidad de desencajar inclusive hasta el 100% de su encaje constituido.

El nuevo sistema de encaje permite mejorar la calidad promedio de los activos de los bancos y evita que éstos usen todo su encaje ante problemas de liquidez como se mencionó anteriormente. Adicionalmente, el nuevo sistema está diseñado para funcionar como un sistema de alerta temprana sobre las condiciones de liquidez de las entidades financieras y como un indicador que permita introducir medidas preventivas que preserven la solvencia de cada banco.

El nuevo mecanismo de provisión de liquidez permite a las instituciones financieras obtener del BCB recursos de disponibilidad inmediata con la garantía de sus recursos constituidos en el Fondo RAL. Se tienen contemplados dos

tramos consecutivos de préstamos de liquidez, que sumados alcanzan al 70% del valor del Fondo RAL constituido por cada institución.

Es importante destacar que el hecho de utilizar estos recursos de disponibilidad inmediata no afecta la habilitación de Entidad Financiera Acreditada (EFA) otorgada por el BCB, pues constituye una especie de tarjeta de crédito que los bancos pueden utilizar en cualquier momento. Adicionalmente, las entidades financieras tienen acceso permanente a su encaje constituido en efectivo.

Si una entidad financiera tiene necesidad de liquidez, por montos mayores a los que puede acceder con garantía de su participación en el Fondo RAL y por plazos superiores a 14 días, puede solicitar al Banco Central de Bolivia un **crédito para atender necesidades transitorias de liquidez** por un plazo de 90 días. Las garantías de estos créditos están conformadas por cartera de créditos no vinculados y por recursos propios de la entidad solicitante, que tengan preferentemente calificación 1 (normal) y en ningún caso inferior a 2 de acuerdo a las normas de la Superintendencia de Bancos y Entidades Financieras, por el 40% del encaje constituido en títulos y/o por bonos y Depósitos a Plazo Fijo (DPFs) emitidos por entidades habilitadas como Entidad Financiera Acreditada, diferentes a la entidad solicitante.

Con la nueva modalidad, los bancos podrán tener mejor control de su liquidez diaria, incrementando la eficiencia en el uso de los recursos financieros del sistema en su conjunto. Es de esperar que estas ganancias de eficiencia que obtendrá el



sistema financiero, así como el incremento en el rendimiento de sus saldos líquidos, se traduzcan en menores tasas de interés al prestatario y, por ende, menor diferencial entre tasas activas y pasivas. Además, estas ganancias de eficiencia y rentabilidad permitirán al sistema ser más competitivo.

### RECURSOS DE CARÁCTER PRUDENCIAL

La nueva normativa para préstamos de liquidez permite que las entidades financieras tengan acceso a créditos de liquidez inmediata, pero por un monto que no exceda el 70% de su Fondo RAL constituido. Esto significa también, que en casos de liquidación de entidades financieras, existirá por lo menos un 30% del Fondo RAL disponible para iniciar la devolución de depósitos y evitar efectos de contagio. De esta forma, se ha constituido un mecanismo que contribuye a mantener la estabilidad en el sistema financiero que anteriormente no existía.

La experiencia reciente de países vecinos, como Brasil y en alguna medida Argentina y Chile, muestra que grandes inlfujos de capital pueden revertirse fácilmente en el corto plazo, debido a fenómenos inesperados, como el inicio de la crisis asiática el pasado año. En este sentido, la mantención de un fondo de recursos de carácter prudencial otorga al sistema financiero un respaldo ante cualquier contingencia. Es importante hacer notar que anteriormente, no se podía evitar que un banco use todo su encaje, mientras que ahora, las instituciones bancarias sólo pueden prestarse por el equivalente al 70% de su Fondo RAL.

### CONCLUSIONES

Los nuevos mecanismos rápidos y oportunos de liquidez que emplean el patrimonio del Fondo RAL como garantía, constituyen un sistema de previsión y alerta sobre la liquidez de las instituciones financieras. Este sistema permitirá al BCB la adopción de medidas correctivas oportunas para el logro de su principal objetivo: preservar la estabilidad de la moneda en la economía.

La nueva normativa reduce el costo del encaje para las instituciones financieras y conlleva una mayor eficiencia en el manejo de la liquidez bancaria. La caída en el costo de intermediación debería conducir a menores tasas de interés, que incrementen el acceso al financiamiento, posibilitando mayores niveles de inversión y tasas superiores de crecimiento económico.

En las actuales circunstancias en las que las crisis asiática y rusa han creado severos problemas de liquidez para casi todos los países del mundo, el Fondo RAL y los mecanismos de crédito de corto plazo que están asociados con él dan a nuestro sistema financiero un substancial margen de operación. El monto acumulado en el Fondo RAL se aproximó, a fines de septiembre, a 250 millones de dólares y se estima que para fines de octubre se acercará a 300 millones. Por su magnitud el RAL deberá contribuir, junto a las otras medidas fiscales y monetarias, a encarar adecuadamente las posibles repercusiones internas de las conmociones financieras internacionales.

---

### MONEDA CONMEMORATIVA

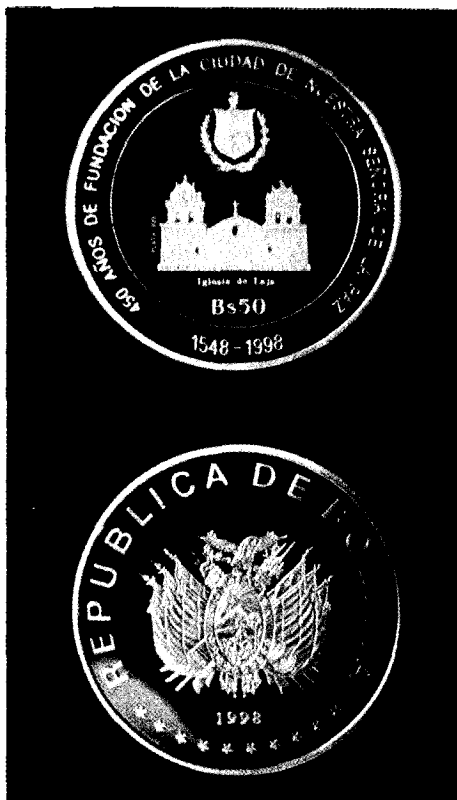

El Banco Central de Bolivia, adhiriéndose a los 450 años de la fundación de la Ciudad de Nuestra Señora de La Paz, presentará la moneda conmemorativa por dicho motivo.

Las fotos muestran el anverso y reverso de la moneda que fue diseñada entre el BCB y el Concejo Municipal con el asesoramiento de la Sociedad Numismática de Bolivia.

La acuñación de esta moneda de plata, fue realizada en la Fábrica Nacional de Moneda y Timbre de España de acuerdo a las especificaciones técnicas definidas por la gerencia de Moneda y Crédito del Instituto Emisor.

Las especificaciones técnicas son: plata 925, diámetro 40 milímetros, peso 27 gramos, canto estriado, calidad Proof. La emisión autorizada es de 2.000 piezas.

# SECTOR MONETARIO

## BASE MONETARIA

(En miles de bolivianos)

Saldo a fin de:	O R I G E N							BASE MONETARIA (BM)	D E S T I N O	
	Reservas Internac.	Cred.Net al Sector Público	Crédito a Bancos	Bcos. de Depósito y en Liquid. BDL	Bcos.Esp. Otras Inst. Financ. (1) OIF	Certificados de Depósitos (2) (CD's)	Otras Cuentas Netas (OC)		Billetes y Mo- nedas en Poder del Público (C)	Reservas Bancarias (RB)
	(RIN)	(CNSP)	(CB)=BDL+OIF							
1992	954,758	1,936,299	1,544,049	1,463,130	80,919	248,502	(2,410,639)	1,775,965	886,991	888,974
1993	1,657,774	2,500,722	1,483,456	1,392,298	91,158	287,049	(3,002,580)	2,352,323	1,033,600	1,318,723
1994 (3)	2,356,210	2,599,471	2,512,330	2,404,454	107,876	55,804	(4,651,929)	2,760,278	1,405,990	1,354,288
1995 (4)	3,205,720	258,244	2,905,114	3,032,169	(127,055)	349,684	(2,914,156)	3,105,238	1,693,986	1,411,252
1996	4,925,289	(908,025)	2,969,492	2,863,673	105,819	23,797	(2,995,067)	3,967,892	1,801,566	2,166,326
ENE97	4,778,343	(1,114,692)	2,978,385	2,821,230	157,155	42,406	(2,998,105)	3,601,525	1,540,940	2,060,585
FEB97	4,648,139	(990,317)	3,060,262	2,913,381	146,881	44,709	(3,037,307)	3,636,068	1,524,932	2,111,136
MAR97	4,562,011	(929,839)	3,090,850	2,925,280	165,570	32,775	(3,017,840)	3,672,407	1,517,987	2,154,428
ABR97	4,880,958	(897,970)	3,208,995	2,853,592	355,403	47,360	(3,027,670)	4,116,953	1,595,003	2,521,950
MAY97	5,420,510	(1,180,211)	3,042,546	2,875,681	166,865	76,977	(3,008,226)	4,197,642	1,719,298	2,478,344
JUN97	5,441,035	(1,264,007)	2,994,650	2,843,413	151,237	70,962	(2,957,012)	4,143,704	1,807,290	2,336,414
JUL97	6,168,253	(1,467,054)	2,938,811	2,765,030	173,781	60,165	(3,048,345)	4,531,500	1,779,521	2,751,979
AGO97	6,097,201	(1,321,679)	2,886,241	2,697,445	188,796	35,000	(3,457,171)	4,169,592	1,758,428	2,411,164
SEP97	6,033,232	(1,140,701)	2,783,523	2,593,772	189,751	45,000	(3,394,126)	4,236,928	1,716,087	2,520,841
OCT97	6,003,569	(1,063,001)	2,870,921	2,659,919	211,002	10,000	(3,477,888)	4,323,601	1,837,042	2,486,559
NOV97	5,809,826	(928,504)	2,813,405	2,600,549	212,856	35,000	(3,503,374)	4,156,353	1,762,506	2,393,846
DIC97	5,714,012	(455,159)	2,896,439	2,666,621	229,818		(3,414,369)	4,740,923	2,060,934	2,679,989
ENE98	5,379,970	(606,123)	3,029,297	2,628,302	400,995	10,000	(3,490,858)	4,302,286	1,825,115	2,477,171
FEB98	5,135,679	(489,330)	3,245,611	2,855,497	390,114		(3,441,808)	4,450,152	1,846,971	2,603,181
MAR98	5,100,400	(622,394)	3,143,626	2,765,492	378,134		(3,442,862)	4,178,770	1,723,257	2,455,513
ABR98	5,330,751	(512,398)	3,078,496	2,751,716	326,780		(3,451,410)	4,445,439	1,860,315	2,585,124
MAY98(5)	5,738,041	(726,967)	3,205,462	2,873,972	331,490		(4,715,455)	3,501,081	1,812,710	1,688,371
JUN98	5,765,292	(547,319)	3,212,400	2,850,064	362,336	270,334	(4,742,703)	3,417,336	1,856,397	1,560,939
JUL98	5,823,020	(419,326)	2,987,552	2,637,100	350,452		(4,789,518)	3,601,728	1,971,977	1,629,751
AGO98	5,997,372	(809,367)	2,942,253	2,577,159	365,094		(4,698,339)	3,431,919	1,931,470	1,500,449
SEP98	5,749,303	(659,529)	3,040,561	2,685,530	355,031		(4,909,707)	3,220,628	1,878,091	1,342,537
OCT98	5,530,730	(704,681)	3,125,446	2,750,050	375,396		(4,836,836)	3,114,659	1,964,898	1,149,761

FUENTE : BANCO CENTRAL DE BOLIVIA - GERENCIA DE CONTABILIDAD - SUBGERENCIA DE ASUNTOS TECNICOS

ELABORACION : BANCO CENTRAL DE BOLIVIA - ASESORIA DE POLITICA ECONOMICA - AREA MONETARIA Y FISCAL

NOTAS:

- (1): Incluye préstamos del BCB al Fondo de Desarrollo del Sistema Financiero y de Apoyo al Sector Productivo (FONDESIF), y obligaciones del BCB con el FONDESIF y NAFIBO (Nacional Financiera Boliviana).
- (2): Certificados de Depósitos (CD's) del BCB en poder de la banca y de otras instituciones financieras.
- (3): Ajustes en crédito a bancos por CDD's anulados que impactaron en la Base Monetaria. Ajuste en CNSP por adecuación de depósitos.
- (4): Los Fondos en Fideicomiso administrados por el Banco Central de Bolivia por cuenta del Gobierno así como la cartera otorgada al sector público con estos recursos, dejan de constituir pasivos externos y activos internos del BCB. Los depósitos judiciales y otros depósitos fiscales que formaban parte del encaje legal por depósitos fiscales, a partir del 1° de enero de 1995 se registran en el crédito neto del BCB con el Sector Público.
- (5): A partir de mayo de 1998, parte del encaje requerido por depósitos en moneda extranjera y con mantenimiento de valor se constituye en títulos en el exterior. Estos no forman parte de las reservas bancarias en el BCB.

$$RIN + CNSP + CB - CD's + OC = BM = C + RB$$

FINANCIAMIENTO CONCEDIDO POR EL BANCO CENTRAL AL SECTOR PUBLICO

(En miles de bolivianos)

Saldos a fin de:	GOBIERNO CENTRAL			SEGURIDAD SOCIAL			GOB. LOCALES Y REGIONALES			EMPRESAS PUBLICAS			T O T A L		
	Crédito Bruto	Depósitos	Crédito Neto	Crédito Bruto	Depósitos	Crédito Neto	Crédito Bruto	Depósitos	Crédito Neto	Crédito Bruto	Depósitos	Crédito Neto	Crédito Bruto	Depósitos	Crédito Neto
	a	b	c = a - b	a	b	c = a - b	a	b	c = a - b	a	b	c = a - b	a	b	c = a - b
1992	4,109,820	2,332,547	1,777,273	90,760	(90,760)		12,404	93,059	(80,655)	740,790	410,349	330,441	4,863,014	2,926,715	1,936,299
1993	4,699,755	2,412,054	2,287,701	111,783	(111,783)		19,644	112,985	(93,341)	813,961	395,816	418,145	5,533,360	3,032,638	2,500,722
1994 (1)	5,008,868	2,451,258	2,557,610	137,325	(137,325)		17,813	247,362	(229,549)	890,663	481,928	408,735	5,917,344	3,317,873	2,599,471
1995 (2)	4,328,366	3,432,571	895,795	132,213	(132,213)			206,167	(206,167)	113,176	412,347	(299,171)	4,441,542	4,183,298	258,244
1996	3,889,029	4,102,433	(213,404)	113,318	(113,318)			343,226	(343,226)	118,915	356,992	(238,077)	4,007,944	4,915,969	(908,025)
ENE97	3,824,885	4,135,690	(310,805)	83,176	(83,176)			428,653	(428,653)	119,374	411,432	(292,058)	3,944,259	5,058,951	(1,114,692)
FEB97	3,910,630	4,134,568	(223,938)	94,737	(94,737)			424,385	(424,385)	119,604	366,861	(247,257)	4,030,234	5,020,551	(990,317)
MAR97	3,951,398	4,130,232	(178,834)	87,949	(87,949)			409,620	(409,620)	119,834	373,270	(253,436)	4,071,232	5,001,071	(929,839)
ABR97	4,054,582	4,165,357	(110,775)	95,943	(95,943)			400,088	(400,088)	119,833	410,997	(291,164)	4,174,415	5,072,385	(897,970)
MAY97	3,655,677	3,932,994	(277,317)	95,466	(95,466)			445,823	(445,823)	85,782	447,387	(361,605)	3,741,459	4,921,670	(1,180,211)
JUN97	3,660,607	3,986,252	(325,645)	102,968	(102,968)			440,681	(440,681)	85,947	480,660	(394,713)	3,746,554	5,010,561	(1,264,007)
JUL97	3,731,019	4,098,339	(367,320)	100,571	(100,571)			460,510	(460,510)	86,276	624,929	(538,653)	3,817,295	5,284,349	(1,467,054)
AGO97	3,198,239	3,596,993	(398,754)	103,159	(103,159)			490,016	(490,016)	86,605	416,355	(329,750)	3,284,844	4,606,523	(1,321,679)
SEP97	3,198,973	3,399,755	(200,782)	102,715	(102,715)			507,591	(507,591)	39,748	369,361	(329,613)	3,238,721	4,379,422	(1,140,701)
OCT97	3,275,528	3,398,686	(123,158)	112,585	(112,585)			477,956	(477,956)	39,974	389,276	(349,302)	3,315,502	4,378,503	(1,063,001)
NOV97	3,295,608	3,228,839	66,769	109,093	(109,093)			475,955	(475,955)	34,966	445,191	(410,225)	3,330,574	4,259,078	(928,504)
DIC97	3,445,309	3,065,651	379,658	91,308	(91,308)			331,023	(331,023)		412,486	(412,486)	3,445,309	3,900,468	(455,159)
ENE98	3,373,929	3,116,877	257,052	103,150	(103,150)			401,458	(401,458)		358,567	(358,567)	3,373,929	3,980,052	(606,123)
FEB98	3,408,339	2,993,889	414,450	99,535	(99,535)			411,095	(411,095)		393,150	(393,150)	3,408,339	3,897,669	(489,330)
MAR98	3,317,870	2,996,453	321,417	119,449	(119,449)			395,222	(395,222)		429,140	(429,140)	3,317,870	3,940,264	(622,394)
ABR98	3,268,972	2,894,803	374,169	129,237	(129,237)			404,978	(404,978)		352,352	(352,352)	3,268,972	3,781,370	(512,398)
MAY98	3,340,777	3,083,683	257,094	135,347	(135,347)			455,597	(455,597)		393,118	(393,118)	3,340,777	4,067,744	(726,967)
JUN98	3,449,931	3,062,309	387,622	140,370	(140,370)			446,837	(446,837)		347,733	(347,733)	3,449,931	3,997,250	(547,319)
JUL98	3,549,444	3,032,171	517,273	140,384	(140,384)			447,650	(447,650)		348,565	(348,565)	3,549,444	3,968,770	(419,326)
AGO98	3,399,272	3,254,694	144,578	140,389	(140,389)			472,576	(472,576)		340,980	(340,980)	3,399,272	4,208,639	(809,367)
SEP97	3,320,838	2,929,210	391,628	171,909	(171,909)			475,538	(475,538)		403,710	(403,710)	3,320,838	3,980,367	(659,529)
OCT98	3,388,833	3,106,207	282,626	197,742	(197,742)			469,674	(469,674)		319,891	(319,891)	3,388,833	4,093,514	(704,681)

FUENTE : BANCO CENTRAL DE BOLIVIA - GERENCIA DE CONTABILIDAD - SUBGERENCIA DE ASUNTOS TECNICOS

ELABORACION : BANCO CENTRAL DE BOLIVIA - ASESORIA DE POLITICA ECONOMICA - AREA MONETARIA Y FISCAL

NOTAS:

(1) : Ajuste en CNSP por adecuación de depósitos.

(2) : Los Fondos en Fideicomiso administrados por el Banco Central de Bolivia por cuenta del Gobierno así como la cartera otorgada al sector público con estos recursos, dejan de constituir pasivos externos y activos internos del BCB.

DESTINO DEL MEDIO CIRCULANTE Y DE LA LIQUIDEZ TOTAL

(En miles de bolivianos)

Saldo a fin de:	Billetes y Monedas en Caja de Bancos Pod. del Púb.			DEPOSITOS VISTA				CAJA DE AHORRO				A PLAZO FIJO				OTRAS OBLIGACIONES (1)				M1	M1	M2	M2	M3	M3
	EMISION	Caja de Bancos	Pod. del Púb.	M/N	M/E	CMV	TOTAL (D)	M/N	M/E	CMV	TOTAL (A)	M/N	M/E	CMV	TOTAL (F)	M/N	M/E	CMV	TOTAL (G)						
	A	B	C = (A - B)																						
1992	931,197	44,206	886,991	349,381	679,366	8,227	1,036,974	75,499	635,567	10,797	721,863	25,249	4,007,516	359,080	4,391,845	27,119	27,251	87	54,457	1,236,372	1,923,965	1,311,871	2,645,828	1,364,239	7,092,130
1993	1,050,913	17,313	1,033,600	383,013	1,045,071	37,777	1,465,861	82,719	949,064	12,564	1,044,347	24,380	5,477,901	543,461	6,045,742	31,019	54,294	313	85,626	1,416,613	2,499,461	1,499,332	3,543,808	1,554,731	9,675,176
1994	1,436,460	30,470	1,405,990	484,224	1,314,017	27,744	1,825,985	107,045	1,183,127	12,196	1,302,368	76,452	5,826,789	474,859	6,378,100	57,933	734,868	62,210	855,011	1,890,214	3,231,975	1,997,259	4,534,343	2,131,644	11,767,454
1995	1,734,943	40,957	1,693,986	639,343	1,572,460	7,223	2,219,026	91,194	1,447,946	7,735	1,546,875	61,418	6,740,000	350,927	7,152,345	34,355	231,888	1,848	268,091	2,333,329	3,913,012	2,424,523	5,459,887	2,520,296	12,880,323
1996	1,882,784	81,218	1,801,566	774,163	2,183,871	2,644	2,960,678	162,992	1,925,812	7,534	2,096,338	113,130	8,625,828	279,958	9,018,916	68,935	139,392	544	208,871	2,575,729	4,762,244	2,738,721	6,856,582	2,920,786	16,086,369
ENE97 (p)	1,802,623	61,683	1,540,940	785,279	2,138,765	5,890	2,929,934	174,035	1,979,802	8,216	2,161,853	103,014	8,804,958	280,381	9,188,353	30,489	106,818	312	137,619	2,326,219	4,470,874	2,500,254	6,632,727	2,633,757	15,958,699
FEB97 (p)	1,579,149	54,217	1,524,932	761,827	2,097,136	6,166	2,865,129	203,183	2,088,368	8,477	2,301,028	114,228	8,747,036	274,122	9,135,386	31,844	97,503	313	129,660	2,286,759	4,390,061	2,489,942	6,691,089	2,636,014	15,956,135
MAR97 (p)	1,583,516	65,537	1,517,979	796,430	2,188,889	6,463	2,981,782	210,662	2,118,655	8,923	2,338,240	120,638	8,782,733	277,360	9,180,731	47,020	109,624	315	156,960	2,304,409	4,489,761	2,515,071	6,838,001	2,682,729	16,175,692
ABR97 (p)	1,645,687	50,684	1,595,003	840,424	2,302,444	6,585	3,149,453	176,497	2,166,683	10,380	2,353,540	110,757	8,779,510	281,088	9,171,355	149,019	110,374	315	259,709	2,435,427	4,744,456	2,611,924	7,097,996	2,871,700	16,529,060
MAY97 (p)	1,791,436	72,138	1,719,298	837,859	2,287,947	7,530	3,133,336	242,007	2,271,992	11,486	2,525,485	107,976	8,716,787	281,507	9,106,270	50,776	102,643	314	153,733	2,557,157	4,852,634	2,799,164	7,378,119	2,957,916	16,638,122
JUN97 (p)	1,879,372	72,082	1,807,290	828,962	2,335,932	8,200	3,173,094	233,588	2,303,895	8,842	2,546,325	118,673	8,779,385	274,145	9,172,203	53,095	146,066	315	199,477	2,636,252	4,980,384	2,869,840	7,526,709	3,041,608	16,898,369
JUL97 (p)	1,859,750	80,229	1,779,521	1,023,547	2,536,081	7,387	3,567,015	255,861	2,428,065	3,863	2,888,589	105,988	8,759,479	265,626	9,131,093	44,455	148,762	317	193,533	2,803,068	5,346,536	3,058,729	8,035,125	3,209,172	17,359,751
AGO97 (p)	1,838,058	79,360	1,758,698	943,581	2,539,219	7,971	3,490,771	283,065	2,511,892	4,761	2,799,738	111,981	8,931,641	268,804	9,312,426	54,296	135,291	330	189,917	2,702,009	5,249,199	2,985,094	8,048,937	3,151,371	17,551,280
SEP97 (p)	1,788,221	72,134	1,716,087	980,869	2,590,643	5,143	3,576,655	297,521	2,525,826	6,504	2,829,851	114,407	9,063,865	264,933	9,443,205	34,946	169,089	307	204,342	2,696,956	5,292,742	2,994,477	8,122,593	3,143,830	17,770,140
OCT97 (p)	1,899,643	62,601	1,837,042	1,003,454	2,620,193	3,190	3,626,837	215,234	2,603,950	3,727	2,822,911	113,144	9,224,577	263,520	9,601,241	36,437	146,243	280	182,960	2,840,496	5,463,879	3,055,730	8,286,790	3,205,311	18,070,991
NOV97 (p)	1,838,490	75,984	1,762,506	1,004,007	2,629,167	2,217	3,635,391	252,786	2,681,226	5,516	2,939,528	114,109	9,310,923	249,818	9,674,850	35,074	145,194	281	180,549	2,786,513	5,397,897	3,019,299	8,337,425	3,168,482	18,192,824
DIC97 (p)	2,157,146	96,213	2,060,933	917,877	2,708,504	4,230	3,630,611	229,030	2,806,402	2,997	3,038,429	121,908	9,529,805	263,244	9,914,957	30,534	156,329	225	187,088	2,978,810	5,691,544	3,207,840	8,729,973	3,360,282	18,832,018
ENE98 (p)	1,895,416	70,301	1,825,115	1,018,637	2,596,995	2,268	3,617,900	222,726	2,783,382	4,311	3,010,399	125,927	9,725,359	242,914	10,094,200	41,006	128,768	226	170,000	2,843,752	5,443,015	3,066,478	8,453,414	3,233,411	18,717,614
FEB98 (p)	1,923,053	76,071	1,846,982	1,044,646	2,550,876	2,458	3,597,980	206,231	2,702,815	4,826	2,913,872	126,463	9,654,096	197,341	9,977,900	48,915	148,558	227	197,700	2,891,626	5,444,962	3,097,859	8,358,834	3,273,237	18,534,434
MAR98 (p)	1,786,754	65,467	1,721,287	990,704	2,677,972	2,497	3,671,173	208,439	2,792,857	5,057	3,006,153	148,760	9,951,736	192,604	10,293,100	43,739	169,307	154	233,200	2,713,991	5,394,460	2,922,430	8,400,613	3,114,929	18,926,913
ABR98 (p)	1,930,915	70,667	1,860,248	974,457	2,850,112	2,507	3,827,076	197,285	2,826,164	3,355	3,026,804	165,836	10,078,892	164,786	10,409,514	199,383	181,179	3,878	384,440	2,634,705	5,687,324	3,031,990	8,714,128	3,397,209	19,508,082
MAY98 (p)	2,014,809	202,061	1,812,748	957,515	2,877,208	3,638	3,838,361	210,130	2,857,778	4,862	3,072,770	132,741	10,126,643	170,728	10,430,112	55,011	188,817	12,181	256,009	2,770,263	5,651,109	2,980,393	8,723,879	3,168,145	19,410,000
JUN98 (p)	2,037,610	181,213	1,856,397	1,001,028	2,852,219	3,543	3,856,790	221,741	2,897,800	5,733	3,125,155	138,094	10,062,500	169,819	10,370,413	50,051	209,768	12,226	272,045	2,857,425	5,713,187	3,079,166	8,838,342	3,267,311	19,480,800
JUL98 (p)	2,153,185	229,372	1,923,813	926,800	3,224,800	1,000	4,152,600	237,300	3,067,300	2,200	3,306,800	148,000	10,385,900	180,400	10,714,300	56,000	254,687	12,200	322,887	2,850,813	6,076,413	3,087,913	9,383,213	3,291,913	20,420,400
AGO98 (p)	2,112,678	212,380	1,900,298	1,040,000	3,165,100	2,400	4,207,500	234,100	3,105,400	3,000	3,342,500	162,300	10,657,300	156,700	10,976,300	45,000	259,502	15,800	320,102	2,940,298	6,107,798	3,174,398	9,450,298	3,381,698	20,746,700
SEP98 (p)	2,059,299	212,380	1,846,919	1,001,400	3,182,500	1,100	4,185,000	249,600	3,149,200	3,200	3,402,000	162,300	10,614,300	172,200	10,948,800	37,500	320,881	15,700	374,081	2,848,319	6,031,919	3,097,919	9,433,919	3,297,719	20,756,800
OCT98 (p)	2,177,278	212,380	1,964,898	962,500	3,039,100		4,001,600	255,700	3,177,000	10,700	3,443,400	139,000	10,645,500	145,200	10,929,700	31,500	290,102	24,200	345,802	2,927,398	5,966,496	3,183,096	9,409,898	3,353,598	20,685,400

FUENTE : BANCO CENTRAL DE BOLIVIA - GERENCIA DE CONTABILIDAD - SUBGERENCIA DE ASUNTOS TECNICOS - DEPTO. DE BALANCES CONTABLE Y MONETARIO. BALANCES CONTABLES DE LOS BANCOS

ELABORACION : BANCO CENTRAL DE BOLIVIA - ASESORIA DE POLITICA ECONOMICA - AREA MONETARIA Y FISCAL

NOTA:

(1) : Incluye Certificados de Devolución de Depósitos (CDD's), concedidos por el BCB a quienes mantienen depósitos en los bancos liquidados (Sur y Cochabamba)

(p) : Cifras preliminares

M1 = C + Dmn
M1 = C + Dmn + Dme + Ddmv
M2 = C + Dmn + Amn
M2 = C + Dmn + Dme + Ddmv + Amn + Ame + Acmv
M3 = C + Dmn + Amn + Pmn + Dmn
M3 = C + Dmn + Dme + Ddmv + Amn + Ame + Acmv + Pmn + Pme + Pdmv + Dmn + Dme + Ddmv + CDDme + CDDdmv

**CUENTAS MONETARIAS DE BANCOS 1\_/**  
**CORRESPONDIENTE AL: 31 DE AGOSTO 1998 (p)**

Tipo de cambio : 5,54

(En millones de Bolivianos)

	COMERCIALES				ESPECIALIZADOS				BANCO DEL ESTADO				CONSOLIDADO			
	M/N	M/E	MVDOL	TOTAL	M/N	M/E	MVDOL	TOTAL	M/N	M/E	MVDOL	TOTAL	M/N	M/E	MVDOL	TOTAL
I. ACTIVOS EXTERNOS NETOS		(955.0)	11.6	(943.4)						9.7		9.7		(945.3)	11.6	(933.7)
Activos Externos		1,920.9	11.6	1,932.5						9.7		9.7		1,930.7	11.6	1,942.3
Pasivos Externos de Corto Plazo		(2,875.9)		(2,875.9)										(2,875.9)		(2,875.9)
II. ACTIVOS EXTERNOS NETOS DE MED. Y LARGO PLAZO		(1,471.2)	(18.0)	(1,489.2)						38.9		38.9		(1,432.3)	(18.0)	(1,450.3)
Otros Activos Externos		2.5		2.5						39.7		39.7		42.2		42.2
Pasivos Ext. de Mediano y Largo Plazo		(1,473.7)	(18.0)	(1,491.7)						(0.9)		(0.9)		(1,474.5)	(18.0)	(1,492.5)
III. RESERVAS BANCARIAS	593.7	601.9	12.4	1,207.9	0.0			0.0	0.0	0.0		0.0	593.7	601.9	12.4	1,207.9
Caja	212.4			212.4	0.0			0.0					212.4			212.4
Encaje Legal	249.4	569.0	12.4	830.7	0.0			0.0	0.0	0.0		0.0	249.4	569.0	12.4	830.7
Inversiones Financieras en el B.C.B.		32.4		32.4										32.4		32.4
Otros Depósitos en el B.C.B.		29.3	0.5	29.9										29.3	0.5	29.9
Fondos RAL		102.6		102.6										102.6		102.6
IV. CREDITO INTERNO NETO	840.7	22,090.7	922.1	23,853.5	505.6	(481.4)	0.3	24.5	(92.5)	44.4	(0.4)	(48.6)	1,253.8	21,653.7	921.9	23,829.4
Sector Público (Neto)	239.9	1,175.4	2.5	1,417.8	0.9			0.9					240.8	1,175.4	2.5	1,418.7
Crédito	79.1	0.0	2.5	81.6	0.9			0.9					80.0	0.0	2.5	82.6
Tit. valores del s/púb. no financiero	362.3	1,175.8		1,538.1									362.3	1,175.8		1,538.1
Obligaciones	(201.5)	(0.5)		(202.0)	(0.1)			(0.1)					(201.5)	(0.5)		(202.0)
Sector Privado (Cred. Bruto)	836.6	21,822.0	1,223.8	23,882.5	1.6	177.5		179.1	0.6	91.1	3.0	94.7	838.9	22,090.6	1,226.8	24,156.3
Créditos	828.9	21,688.5	1,223.8	23,741.1	1.6	177.2		178.8	0.6	90.2	3.0	93.8	831.1	21,955.8	1,228.8	24,013.7
Cartera Vigente	716.7	19,289.0	869.6	20,875.3		4.8		4.8			0.0	0.0	716.7	19,293.8	869.6	20,880.1
Cartera Vencida	42.8	793.9	78.2	914.9									42.8	793.9	78.2	914.9
Cartera en Ejecución	69.3	1,805.5	276.1	1,950.9	1.6	172.4		174.0	0.6	90.2	3.0	93.8	71.6	1,868.1	279.1	2,218.7
Inversiones	7.8	133.5		141.3	0.0	0.3		0.3	0.0	0.9		0.9	7.8	134.8		142.6
Otros Activos y Pasivos Netos	(235.8)	(906.6)	(304.3)	(1,446.8)	503.1	(658.9)	0.3	(155.5)	(93.2)	(46.7)	(3.5)	(143.3)	174.1	(1,612.2)	(307.5)	(1,745.5)
Previsión para inversiones financieras	(2.9)	(7.4)		(10.3)	(0.0)	(0.0)		(0.0)		(5.4)		(5.4)	(3.0)	(12.8)		(15.8)
Inversiones Reales	1,336.0	93.2		1,429.1	62.3			62.3	1.7			1.7	1,399.9	93.2		1,493.1
Efectivos a Cobrar	32.4	493.6	33.7	559.7									32.4	493.6	33.7	559.7
Flujo Intersectorial	38.2	337.1	(57.0)	318.3	(12.7)	(453.0)		(465.7)	0.4			0.4	25.9	(115.9)	(57.0)	(147.0)
Patrimonial	(1,510.9)	(10.1)	2.8	(1,518.2)	503.4			503.4	(130.6)			(130.6)	(1,138.2)	(10.1)	2.8	(1,145.5)
Provisiones y Previsiones	(425.0)	(1,085.2)	(235.7)	(1,746.0)	(63.2)	(215.5)	(0.7)	(279.4)	(29.5)	(82.6)	(3.5)	(115.5)	(517.6)	(1,383.3)	(239.9)	(2,140.9)
Dep.p/imp. en el B.C.B. (US\$ Conv.)	0.0	0.0		0.0									0.0	0.0		0.0
Otros Depósitos Restringidos	(53.1)	(180.6)	(0.4)	(234.1)									(53.1)	(180.6)	(0.4)	(234.1)
Otros Neto	349.5	(547.3)	(47.6)	(245.3)	13.4	9.7	1.0	24.1	64.8	41.3		106.0	427.7	(496.3)	(46.6)	(115.2)
V. OBLIGACIONES CON EL BANCO CENTRAL	1.0	1,853.1	881.8	2,735.9		24.2		24.2	0.0			0.0	1.0	1,877.3	881.8	2,780.2
VI. OBLIGACIONES CON EL FONDESIF		730.0		730.0										730.0		730.0
VII. OBLIGACIONES CON BANCOS DE SEGUNDO PISO		235.5	129.8	365.3										235.5	129.8	365.3
VIII. OBLIGACIONES CON EL SECTOR PRIVADO	1,481.4	17,138.5	177.7	18,797.6		0.3		0.3					1,481.4	17,138.8	177.7	18,797.9
Depósitos Vista	1,040.0	3,165.1	2.4	4,207.5									1,040.0	3,165.1	2.4	4,207.5
Depósitos en Cuentas de Ahorro	234.1	3,105.4	3.0	3,342.5									234.1	3,105.4	3.0	3,342.5
Depósitos a Plazo	162.3	10,657.0	156.7	10,976.0		0.3		0.3					162.3	10,657.3	156.7	10,976.3
Otros Depósitos	45.0	211.0	15.6	271.6									45.0	211.0	15.6	271.6

FUENTE : BALANCES MENSUALES. BANCO DEL ESTADO ACTUALIZADO A NOVIEMBRE. BANCOS EN LIQUIDACION ACTUALIZADOS A DICIEMBRE.

ELABORACION : BANCO CENTRAL DE BOLIVIA - ASESORIA DE POLITICA ECONOMICA - AREA MONETARIA Y FISCAL

(p) Preliminar.

1/ Incluye Bancos Sur y Cochabamba

NOTA : Se restituye la cartera comprada por el BCB al BBA y por el FONDESIF al BHN y al BUN.

Cuadro No. 5

## DEPOSITOS A PLAZO EN LA BANCA COMERCIAL (2)

(Tipo de cambio de fin de período)

	1998 (En millones de bolivianos)								Participación Porcentual							
	Ene (p)	Feb (p)	Mar (p)	Abr (p)	May (p)	Junio (p)	Julio (p)	Agosto (p)	Ene	Feb	Mar	Abril	May	Jun	Jul	Ago
Hasta 30 días	581.5	488.5	517.6	499.2	469.2	483.9	557.3	554.7	5.6	4.9	5.0	4.8	4.3	4.7	5.2	5.1
M/N	21.5	23.4	13.5	36.4	9.7	14.6	7.3	22.6	17.0	18.5	9.1	21.9	7.3	10.6	4.9	13.9
M/E	496.2	444.7	495.4	453.2	449.9	459.9	540.5	522.8	5.1	4.6	5.0	4.5	4.3	4.6	5.2	4.9
MVDOL	43.8	20.4	8.7	9.5	9.6	9.5	9.5	9.3	18.1	10.3	4.5	5.8	5.6	5.6	5.3	5.9
Hasta 60 días	490.3	486.3	457.8	452.2	432.9	403.7	433.9	371.9	4.9	4.9	4.4	4.3	4.0	3.9	4.0	3.4
M/N	5.9	4.6	3.4	1.5	4.0	2.4	12.2	9.3	4.7	3.6	2.3	0.9	3.0	1.7	8.3	5.8
M/E	484.4	481.7	454.4	450.7	428.9	401.3	421.8	362.6	5.0	5.0	4.6	4.5	4.1	4.0	4.1	3.4
MVDOL	0.0	0.0	0.0	0.0	0.0	0.0	0.0	0.0	0.0	0.0	0.0	0.0	0.0	0.0	0.0	0.0
Hasta 90 días	1,110.5	1,192.6	1,305.1	1,337.7	1,388.1	1,320.9	1,384.3	1,378.8	11.0	12.0	12.7	12.8	12.8	12.7	12.9	12.6
M/N	25.0	30.0	52.1	44.6	51.7	53.5	71.2	70.0	19.8	23.7	35.0	26.8	39.0	39.0	48.4	43.1
M/E	1,076.9	1,154.5	1,213.2	1,243.1	1,260.4	1,192.5	1,209.3	1,222.3	11.1	12.0	12.2	12.3	11.9	11.9	11.6	11.5
MVDOL	8.6	8.2	39.7	50.0	76.0	74.9	103.8	86.6	3.5	4.1	20.6	30.4	44.5	44.1	57.6	55.3
Hasta 180 días	1,711.1	1,631.7	1,573.4	1,528.1	1,539.8	1,444.0	1,460.4	1,476.1	17.0	16.4	15.3	14.7	14.2	13.9	13.6	13.4
M/N	29.7	22.9	22.3	25.6	16.4	16.0	5.1	6.9	23.6	18.1	15.0	15.4	12.3	11.6	3.5	4.2
M/E	1,537.1	1,487.2	1,454.9	1,444.4	1,478.2	1,382.7	1,427.6	1,443.9	15.8	15.4	14.6	14.3	14.0	13.7	13.7	13.5
MVDOL	144.2	121.6	96.1	58.1	45.2	45.4	27.6	25.3	59.4	61.6	49.9	35.3	26.5	26.7	15.3	16.2
Hasta 360 días	1,567.1	1,510.7	1,489.6	1,480.7	1,715.2	1,554.0	1,595.4	1,770.0	15.5	15.1	14.5	14.2	15.8	15.0	14.9	16.1
M/N	6.8	7.1	9.2	9.5	9.1	8.9	9.6	9.4	5.4	5.6	6.2	5.7	6.9	6.5	6.5	5.8
M/E	1,554.3	1,497.6	1,474.3	1,465.3	1,700.7	1,539.7	1,581.2	1,757.0	16.0	15.5	14.8	14.5	16.1	15.3	15.2	16.5
MVDOL	6.0	6.0	6.0	6.0	5.4	5.4	4.7	3.6	2.5	3.0	3.1	3.6	3.1	3.2	2.6	2.3
Hasta 720 días (1)	4,088.6	4,166.8	4,400.7	4,523.7	4,648.3	4,457.9	4,531.5	4,545.1	40.5	41.8	42.8	43.5	42.8	43.0	42.3	41.4
M/N	36.0	37.5	47.2	46.0	41.8	41.8	41.8	43.3	28.6	29.7	31.7	28.9	31.5	30.5	28.4	26.7
M/E	4,012.2	4,088.2	4,311.6	4,434.7	4,572.2	4,381.7	4,455.2	4,469.9	41.3	42.3	43.3	44.0	43.3	43.5	42.9	41.9
MVDOL	40.3	41.0	41.9	41.0	34.3	34.5	34.6	32	16.6	20.8	21.7	24.9	20.1	20.3	19.2	20.4
Más de 720 días	323.7	254.2	299.4	340.7	416.9	479.0	535.7	673.3	3.2	2.5	2.9	3.3	3.8	4.6	5.0	6.1
M/N																
M/E	323.7	254.2	299.4	340.7	416.9	479.0	535.7	673.3	3.3	2.6	3.0	3.4	3.9	4.8	5.2	6.3
MVDOL																
Otras Oblig. a Plazo	241.1	246.9	249.3	248.6	251.6	226.8	215.7	206.2	2.4	2.5	2.4	2.4	2.3	2.2	2.0	1.9
M/N	1.0	1.0	1.0	0.7	0.0	0.0	0.0	0.8	0.8	0.8	0.7	0.4	0.0	0.0	0.0	0.5
M/E	240.2	245.7	248.1	247.7	251.4	226.6	215.7	205.4	2.5	2.5	2.5	2.5	2.4	2.3	2.1	1.9
MVDOL	0.0	0.1	0.2	0.2	0.2	0.2	0.0	0.0	0.0	0.1	0.1	0.1	0.1	0.1	0.0	0.0
TOTAL DEP. A PLAZO	10,093.9	9,977.6	10,292.8	10,410.9	10,862.0	10,370.4	10,714.2	10,976.3	100.0	100.0	100.0	100.0	100.0	100.0	100.0	100.0
M/N	125.9	126.5	148.8	166.2	132.7	137.1	147.2	162.3	1.2	1.3	1.4	1.6	1.2	1.3	1.4	1.5
M/E	9,725.1	9,653.8	9,951.4	10,080.0	10,558.6	10,063.4	10,386.9	10,657.3	96.3	96.8	96.7	96.8	97.2	97.0	96.9	97.1
MVDOL	242.9	197.3	192.6	164.7	170.7	169.8	180.2	156.7	2.4	2.0	1.9	1.6	1.6	1.6	1.7	1.4

FUENTE : BALANCES DEL SISTEMA BANCARIO

ELABORACION : BANCO CENTRAL DE BOLIVIA - ASESORIA DE POLITICA ECONOMICA - AREA MONETARIA Y FISCAL

(p) Preliminar

(1) Antes de enero de 1998, no existía esta desagregación y las cifras comprenden todos los depósitos a plazo mayores a 360 días

(2) Información no disponible a octubre de 1998

CERTIFICADOS DE DEPOSITOS (CD's)

(Saldos netos)

(En millones de dólares)

	1993	1994	1995	1996	1997												1998									
					Ene 31	Feb 28	Mar 31	Abr 30	May 31	Jun 30	Jul 31	Ago 31	Sep 30	Oct 31	Nov 28	Dic 31	Ene 31	Feb 27	Mar 31	Abr 30	May 29	Jun 29	Jul 31	Ago 31	Sep 30.0	Oct 31.0
I. CDs por tenedor	70.8	13.8	77.4	5.4	8.8	9.2	7.2	10.2	16.6	14.0	11.9	7.1	8.9	2.3	7.0	0.4	2.3	0.4	0.4	0.4	0.4	49.5	0.4	0.4	0.4	0.4
Sistema Financiero	59.2	11.6	70.9	4.6	8.2	8.6	6.3	9.1	16.2	13.6	11.5	6.7	8.5	1.9	6.6		1.9					49.1				
Bancos (Incl. Banest)	48.5	11.6	70.9	4.6	8.2	8.6	6.3	9.1	14.2	12.9	10.9	6.7	7.1	1.9	4.7		1.9					49.1				
Otras Inst. Financieras	10.6								2.0	0.7	0.6		1.4		1.9											
Sector Público no Financiero	5.1	0.4	0.3	0.4	0.4	0.4	0.4	0.4	0.4	0.4	0.4	0.4	0.4	0.4	0.4	0.4	0.4	0.4	0.4	0.4	0.4	0.4	0.4	0.4	0.4	0.4
Sector Privado	2.3	1.5	6.2	0.4	0.3	0.2	0.6	0.8	0.0	0.0	0.0	0.0	0.0	0.0	0.0	0.0	0.0	0.0	0.0	0.0	0.0	0.0	0.0	0.0	0.0	0.0
CDs a largo plazo (IDA 1925) (1)	4.3	0.3																								
II. CDs por moneda y tenedor	70.8	13.8	77.4	5.4	8.8	9.2	7.2	10.2	16.6	14.0	11.9	7.1	8.9	2.3	7.0	0.4	2.3	0.4	0.4	0.4	0.4	49.5	0.4	0.4	0.4	0.4
CDs Moneda Extranjera	32.3	8.0	52.3	0.4	4.0	4.4	3.0	4.0	9.0	0.1	1.0											47.1				
Sistema Financiero	30.9	8.0	48.1		3.9	4.4	3.0	4.0	9.0	0.1	1.0											47.1				
Bancos (Incl. Banest)	20.4	8.0	48.1		3.9	4.4	3.0	4.0	9.0	0.1	1.0											47.1				
Otras Inst. Financieras	10.5																									
Sector Privado	1.5	0.0	4.2	0.4	0.1			0.0																		
CDs MN con Mantenimiento de Valor	29.9	2.2	13.2	0.9	1.4	1.4	1.4	1.4	2.0	2.4	0.4	0.4	0.4	0.4	0.4	0.4	0.4	0.4	0.4	0.4	0.4	0.4	0.4	0.4	0.4	0.4
Sistema Financiero	20.5		11.3	0.5	1.0	1.0	1.0	1.0	1.6	2.0																
Bancos (Incl. Banest)	20.5		11.3	0.5	1.0	1.0	1.0	1.0	1.6	2.0																
Otras Inst. Financieras																										
Sector Público no Financiero	5.1	0.4	0.3		0.4	0.4	0.4	0.4	0.4	0.4	0.4	0.4	0.4	0.4	0.4	0.4	0.4	0.4	0.4	0.4	0.4	0.4	0.4	0.4	0.4	0.4
Sector Privado		1.5	1.5	0.0	0.0	0.0	0.0	0.0	0.0	0.0	0.0	0.0	0.0	0.0	0.0	0.0	0.0	0.0	0.0	0.0	0.0	0.0	0.0	0.0	0.0	0.0
CDs a largo plazo (IDA 1925) (1)	4.3	0.3		0.4																						
CDs Moneda Nacional (En mill. Bs)	38.5	16.9	59.0	21.2	17.7	17.6	14.7	25.0	29.2	60.0	54.9	35.0	45.0	10.0	35.0	0.0	10.0	0.0	0.0	0.0	0.0	11.0	0.0	0.0	0.0	0.0
Sistema Financiero	34.7	16.9	56.9	21.2	16.9	16.6	11.9	21.3	29.2	60.0	54.9	35.0	45.0	10.0	35.0		10.0					11.0				
Bancos (Incl. Banest)	34.0	16.9	56.9	21.2	16.9	16.6	11.9	21.3	18.6	56.3	51.8	35.0	37.4	10.0	25.0		10.0					11.0				
Otras Inst. Financieras	0.7							10.6	3.7	3.1		7.6		10.0												
Sector Privado	3.9	0.0	2.1		0.8	1.1	2.8	3.7	0.0	0.0	0.0	0.0	0.0	0.0	0.0	0.0	0.0	0.0	0.0	0.0	0.0	0.0	0.0	0.0	0.0	0.0
III. CDs por plazos	70.8	13.8	77.4	5.4	8.8	9.2	7.2	10.2	16.6	14.0	11.9	7.1	8.9	2.3	7.0	0.4	2.3	0.4	0.4	0.4	0.4	49.5	0.4	0.4	0.4	0.4
4 semanas	11.3	13.1	77.1	5.0	8.4	8.8	6.8	9.8	16.2	13.6	11.5	6.7	8.5	1.9	6.6		1.9		0.0	0.0	0.0	49.1	0.0	0.0	0.0	0.0
13 semanas	14.0	0.4	0.3	0.4	0.4	0.4	0.4	0.4	0.4	0.4	0.4	0.4	0.4	0.4	0.4	0.4	0.4	0.4	0.4	0.4	0.4	0.4	0.4	0.4	0.4	0.4
26 semanas	23.2																									
51 semanas	18.1																									
más de un año	4.3	0.3		0.0	0.0	0.0	0.0	0.0	0.0	0.0	0.0	0.0	0.0	0.0	0.0	0.0	0.0	0.0	0.0	0.0	0.0	0.0	0.0	0.0	0.0	0.0

FUENTE : BANCO CENTRAL DE BOLIVIA - GERENCIA DE MONEDA Y CREDITO - SUBGERENCIA DE OPERACIONES DE MERCADO ABIERTO

ELABORACION : BANCO CENTRAL DE BOLIVIA - ASESORIA DE POLITICA ECONOMICA - AREA MONETARIA Y FISCAL

NOTA:

(1) CDs emitidos bajo el crédito del sector financiero del Banco Mundial al sistema bancario



LETRAS DEL TESORO GENERAL DE LA NACION 1/  
(SALDOS NETOS DE TITULOS EMITIDOS) 2/

FECHA	N U M E R O   D E   T I T U L O S												T O T A L			
	P L A Z O   B			P L A Z O   C			P L A Z O   D   3/			T O T A L				V A L O R   E N   M I L E S   D E   \$ U S .		
	M/N	CMV	M/E	M/N	CMV	M/E	M/N	CMV	M/E	M/N	CMV	M/E		M/N	CMV	M/E
1993			2,300												2,300	
1994	74,650	15,206	14,870		51,224			275		74,650	66,705	14,870	15,917	66,705	14,870	
1995	79,932	51,934	69,115		2,411	2,315		79,203		79,932	54,345	150,633	16,213	54,345	150,633	
ENE 96	103,457	43,950	84,359	2,444	4,000	14,985		118,604		105,901	47,950	217,948	21,308	47,950	217,948	
FEB 96	135,907	19,754	102,498	29,814	4,000	29,327		163,905		165,721	23,754	295,730	33,277	23,754	295,730	
MAR 96	175,158	16,243	99,282	94,182	4,000	45,385		169,681		269,340	20,243	314,348	53,868	20,243	314,348	
ABR 96	313,252	2,600	68,777	103,104	3,910	55,915		172,791		416,356	6,510	297,483	82,610	6,510	297,483	
MAY 96	343,561	1,069	56,579	143,770	1,170	63,015		182,369		487,331	2,239	301,963	96,310	2,239	301,963	
JUN 96 (P)	330,302	1,069	70,912	154,120	1,070	72,586		176,405		484,422	2,139	319,903	95,736	2,139	319,903	
JUL 96 (P)	347,317		67,982	193,872		59,317		181,295		541,189		308,594	106,115		308,594	
AGO 96 (P)	344,589		61,971	200,691		53,288		192,159		545,280		307,418	106,500		307,418	
SEP 96 (P)	369,547		55,899	201,530		54,451		209,604		571,077		319,954	111,104		319,954	
OCT 96 (P)	362,984		48,701	248,000		52,674		222,357		610,984		323,732	117,951		323,732	
NOV 96 (P)	266,001		37,886	308,005		48,228		239,524		574,006		325,638	111,241		325,638	
DIC 96 (P)	244,334		31,280	323,315		44,467		248,097		567,649		323,844	109,585		323,844	
ENE 97 (P)	178,823		46,307	331,011		50,067		237,959		509,834		334,333	98,045		334,333	
FEB 97 (P)	135,783		42,154	349,229		41,332		247,569		485,012		331,055	93,093		331,055	
MAR 97 (P)	185,700		35,536	286,365		33,880		257,695		472,065		327,111	90,434		327,111	
ABR 97 (P)	211,641		29,888	209,761		30,927		255,704		421,402		316,519	80,728		316,519	
MAY 97 (P)	186,881		34,488	172,000		34,525		247,704		358,881		316,717	68,883		316,717	
JUN 97 (P)	173,842		29,909	227,000		34,290		252,521		400,842		316,720	76,790		316,720	
JUL 97 (P)	192,881		19,547	256,250		34,069		245,544		448,931		299,160	85,674		299,160	
AGO 97 (P)	250,614		13,547	266,250		41,069		261,303		516,864		315,919	98,263		315,919	
SEP 97 (P)	235,614		8,547	278,750		35,521		271,803	25,000	539,364		315,871	102,152		315,871	
OCT 97 (P)	137,662		6,547	323,750		29,921		100,000		271,708		308,176	105,727		308,176	
NOV 97 (P)	89,980		13,435	306,511		21,921		98,551		262,708		298,064	92,878		298,064	
DIC 97 (P)	84,980		19,435	286,511		18,181		138,551		246,195		283,811	95,157		283,811	
ENE 98 (P)	101,980		24,522	267,111		25,599		283,551		248,722		298,843	121,309		298,843	
FEB 98 (P)	94,938		25,644	174,711		19,599		233,551		250,737		503,200	93,185		295,980	
MAR 98 (P)	95,038		19,644	177,111		25,326		283,551		269,235		555,700	102,151		314,205	
ABR 98 (P)	45,238		10,644	167,653		23,326		293,551		506,442		267,853	52,585		301,823	
MAY 98 (P)	40,842		4,700	140,600		28,524		285,000		270,163		466,442	84,962		303,387	
JUN 98 (P)	10,200		9,555	131,176		24,043		285,000		257,955		426,376	77,382		291,553	
JUL 98 (P)	15,000		7,435	90,576		20,127		285,000		256,127		390,576	70,629		283,689	
AGO 98 (P)	25,000		7,386	80,576		38,127		335,000		279,490		440,576	79,526		325,003	
SEP 98 (P)	20,300		2,531	25,576		29,900		289,571		275,273		335,447	60,224		307,704	
OCT 98 (P)	25,809		6,809	68,697		30,107		252,370		251,202		346,676	288,118		288,118	

FUENTE : BANCO CENTRAL DE BOLIVIA - GERENCIA DE MONEDA Y CREDITO - SOMA  
 ELABORACION : BANCO CENTRAL DE BOLIVIA - ASESORIA DE POLITICA ECONOMICA - AREA MONETARIA Y FISCAL  
 Nota.- Plazo B = 13 semanas, Plazo C = 26 semanas, Plazo D = 51 semanas.

(P) Preliminar

(1) A partir de Noviembre 96 se incluyen letras clase "B"

(2) Cada Título equivale a 1.000 unidades de la moneda respectiva.

(3) Plazo D incluye títulos de plazo E=77 semanas, F=102 semanas

## SITUACION DE ENCAJE LEGAL DEL SISTEMA BANCARIO(1)

(En Moneda Nacional)

(En bolivianos)

PERIODO	NACIONALES			PRIVADOS EXTRANJEROS			ESPECIALIZADOS			TOTAL GENERAL		
	Requerido	Constituido	Saldo (2)	Requerido	Constituido	Saldo (2)	Requerido	Constituido	Saldo (2)	Requerido	Constituido	Saldo (2)
1990	54,798,292	32,577,925	(22,220,367)	1,421,871	771,258	(650,613)	1,458	1,483	25	56,221,621	33,350,667	(22,870,954)
1991	76,930,700	55,200,492	(21,730,208)	1,968,096	722,892	(1,245,204)		633	633	78,898,796	55,924,017	(22,974,779)
1992	124,606,554	89,501,483	(35,105,071)	1,724,904	986,763	(738,142)				126,331,458	90,488,246	(35,843,213)
1993	723,113,538	759,314,108	36,200,571	1,565,154	2,907,688	1,342,533				724,678,692	762,221,796	37,543,104
1994	880,796,842	889,442,658	8,645,817	1,612,113	5,157,733	3,545,621				882,408,954	894,600,392	12,191,438
1995	1,059,158,824	1,004,977,022	(54,181,801)	1,596,679	6,717,810	5,121,131				1,060,755,503	1,011,694,832	(49,060,671)
1996	1,078,426,683	1,072,414,765	(6,011,918)	1,570,914	6,387,649	4,816,735				1,079,997,597	1,078,802,414	(1,195,183)
ENE97	1,155,934,000	1,220,074,000	64,140,000	935,000	4,505,000	3,570,000				1,156,869,000	1,224,579,000	67,710,000
FEB97	1,125,216,000	1,160,911,000	35,695,000	1,293,000	11,684,000	10,391,000				1,126,509,000	1,172,595,000	46,086,000
MAR97	1,203,349,000	1,230,720,000	27,371,000	856,000	1,964,000	1,108,000				1,204,205,000	1,232,684,000	28,479,000
ABR97	1,276,267,000	1,353,386,000	77,119,000	2,425,000	7,720,000	5,295,000				1,278,692,000	1,361,106,000	82,414,000
MAY97	1,424,828,000	1,500,260,000	75,432,000	1,312,000	3,643,000	2,331,000				1,426,140,000	1,503,903,000	77,763,000
JUN97	1,473,401,000	1,509,064,000	35,663,000	2,237,000	8,732,000	6,495,000				1,475,638,000	1,517,796,000	42,158,000
JUL97	1,366,531,000	1,558,398,000	191,867,000	2,627,000	17,716,000	15,089,000				1,369,158,000	1,576,114,000	206,956,000
AGO97	1,391,770,000	1,495,235,000	103,465,000	2,073,000	13,881,000	11,808,000				1,393,843,000	1,509,116,000	115,273,000
SEP97	1,459,127,000	1,617,518,000	158,391,000	1,535,000	11,412,000	9,877,000				1,460,662,000	1,628,930,000	168,268,000
OCT97	1,446,965,000	1,523,731,000	76,766,000	1,321,000	11,698,000	10,377,000				1,448,286,000	1,535,429,000	87,143,000
NOV97	1,521,822,000	1,658,148,000	136,326,000	1,434,000	5,022,000	3,588,000				1,523,256,000	1,663,170,000	139,914,000
DIC97	1,254,767,000	1,456,146,000	201,379,000	873,000	8,523,000	7,650,000				1,255,640,000	1,464,669,000	209,029,000
ENE98	1,396,996,000	1,418,461,000	21,465,000	1,378,000	12,516,000	11,138,000				1,398,374,000	1,430,977,000	32,603,000
FEB98	1,413,350,000	1,517,821,000	104,471,000	1,927,000	11,151,000	9,224,000				1,415,277,000	1,528,972,000	113,695,000
MAR98	1,506,901,000	1,533,382,000	26,481,000	1,591,000	3,458,000	1,867,000				1,508,492,000	1,536,840,000	28,348,000
ABR98	1,447,269,200	1,475,839,000	28,569,800	4,583,000	22,026,200	17,443,200				1,451,852,200	1,497,865,200	46,013,000
MAY98 (p)	195,063,000	282,093,000	87,030,000	3,641,000	6,789,000	3,148,000				198,704,000	288,882,000	90,178,000
JUN98 (p)	195,815,000	266,460,000	70,645,000	3,057,000	8,278,000	5,221,000				198,872,000	274,738,000	75,866,000
JUL98 (p)	200,105,000	450,147,000	250,042,000	16,659,000	28,183,000	11,524,000				216,764,000	478,330,000	261,566,000
AGO98 (p)	201,637,000	432,105,000	230,468,000	19,574,000	24,625,000	5,051,000				221,211,000	456,730,000	235,519,000
SEP98 (p)	198,577,000	352,072,000	153,495,000	16,092,000	44,485,000	28,393,000				214,669,000	396,557,000	181,888,000
OCT98 (p)	207,468,000	263,284,000	55,816,000	15,033,000	29,587,000	14,554,000				222,501,000	292,871,000	70,370,000

FUENTE : SUPERINTENDENCIA DE BANCOS

ELABORACION : BANCO CENTRAL DE BOLIVIA - ASESORIA DE POLITICA ECONOMICA - AREA MONETARIA Y FISCAL

NOTAS:

(1) A partir de 1992 se excluyen bancos especializados por encontrarse en liquidación. Hasta abril de 1998 incluye encaje por cuentas corrientes fiscales.

(2) : Superávit + ; Déficit (-)

(p) : Preliminar

De acuerdo al nuevo reglamento de encaje legal vigente a partir de mayo de 1998, no incluye encaje requerido y constituido por cuentas corrientes fiscales. En el constituido se incluye el 5% de encaje requerido de la cuenta Caja de Bancos.

## SITUACION DE ENCAJE LEGAL DEL SISTEMA BANCARIO(1)

(En Moneda Extranjera)

(En miles de dólares americanos)

PERIODO	NACIONALES			PRIVADOS EXTRANJEROS			ESPECIALIZADOS			TOTAL GENERAL		
	Requerido	Constituido	Saldo (1)	Requerido	Constituido	Saldo	Requerido	Constituido	Saldo	Requerido	Constituido	Saldo
1990	64,172	65,715	1,543	830	1,550	720	108	7	(101)	65,110	67,272	2,162
1991	97,037	92,698	(4,339)	1,128	1,408	280	52	2	(50)	98,217	94,109	(4,109)
1992	138,726	122,563	(16,163)	1,434	2,118	684				140,160	124,681	(15,479)
1993	183,657	180,400	(3,257)	1,839	2,649	810				185,496	183,049	(2,447)
1994	200,060	198,375	(1,684)	2,145	2,941	795				202,205	201,316	(889)
1995	201,234	189,974	(11,260)	2,963	3,512	548				204,197	193,486	(10,711)
1996	260,196	267,573	7,377	4,481	5,424	943				264,677	272,997	8,320
ENE97	263,936	290,046	26,110	4,127	5,656	1,529				268,063	295,702	27,639
FEB97	263,048	272,475	9,427	4,237	6,961	2,724				267,285	279,436	12,151
MAR97	270,395	273,397	3,002	4,364	3,921	(443)				274,759	277,318	2,559
ABR97	276,416	270,757	(5,659)	4,602	3,644	(958)				281,018	274,401	(6,617)
MAY97	283,928	317,206	33,278	4,427	5,809	1,382				288,355	323,015	34,660
JUN97	289,110	302,873	13,763	4,614	6,513	1,899				293,724	309,386	15,662
JUL97	299,870	353,966	54,096	5,331	6,905	1,574				305,201	360,871	55,670
AGO97	289,055	305,588	16,533	5,567	4,742	(825)				294,622	310,330	15,708
SEP97	294,126	314,308	20,182	5,931	6,148	217				300,057	320,456	20,399
OCT97	300,575	315,833	15,258	7,384	15,617	8,233				307,959	331,450	23,491
NOV97	298,558	299,031	473	7,058	11,025	3,967				305,616	310,056	4,440
DIC97	296,791	320,646	23,855	6,797	10,537	3,740				303,588	331,183	27,595
ENE98	291,725	306,947	15,222	6,720	11,507	4,787				298,445	318,454	20,009
FEB98	285,002	317,757	32,755	6,840	10,606	3,766				291,842	328,363	36,521
MAR98	294,595	306,032	11,437	7,066	7,540	474				301,661	313,572	11,911
ABR98	297,628	337,284	39,656	6,832	8,113	1,280				304,460	345,396	40,937
MAY98 (p)	248,444	260,590	12,146	8,751	8,855	104				257,196	269,446	12,250
JUN98 (p)	239,532	262,495	22,963	10,012	13,466	3,454				249,544	275,961	26,417
JUL98 (p)	248,883	289,221	40,338	47,082	21,578	(25,503)				295,965	310,799	14,835
AGO98 (p)	265,711	297,010	31,299	17,808	25,563	7,755				283,519	322,573	39,054
SEP98 (p)	268,772	284,327	15,555	36,924	19,420	(17,504)				305,696	303,747	(1,949)
OCT98 (p)	278,854	301,391	22,537	36,287	20,441	(15,846)				315,141	321,832	6,691

FUENTE : SUPERINTENDENCIA DE BANCOS

ELABORACION : BANCO CENTRAL DE BOLIVIA - ASESORIA DE POLITICA ECONOMICA - AREA MONETARIA Y FISCAL

NOTAS:

(1) A partir de 1992, se excluyen los bancos especializados por encontrarse en liquidación

(2) : Superávit + ; Déficit (-)

(p) : Preliminar

De acuerdo al nuevo reglamento de encaje legal vigente a partir de mayo de 1998, no incluye encaje requerido y constituido por cuentas corrientes fiscales. En el constituido se incluye el 5% de encaje requerido de la cuenta Caja de Bancos.

## SITUACION DE ENCAJE LEGAL DEL SISTEMA BANCARIO(1)

(Con Mantenimiento de Valor)

(En miles de Bolivianos)

PERIODO	NACIONALES			PRIVADOS EXTRANJEROS			TOTAL GENERAL		
	Requerido	Constituido	Saldo (2)	Requerido	Constituido	Saldo (2)	Requerido	Constituido	Saldo (2)
1990	16,384	56,061	39,678	333	1,200	867	16,717	57,261	40,545
1991	25,610	99,688	74,078	108	2,382	2,274	25,718	102,070	76,352
1992	33,496	161,861	128,366	1,143	2,669	1,525	34,639	164,530	129,891
1993	45,724	127,904	82,180	3,258	3,227	(31)	48,982	131,131	82,149
1994	56,039	56,701	662	2,581	3,158	577	58,620	59,859	1,239
1995	36,479	34,689	(1,789)	3,953	4,046	93	40,432	38,736	(1,696)
1996	28,467	31,772	3,305	5,142	5,186	44	33,608	36,958	3,350
ENE97	23,059	34,669	11,610	3,493	4,277	784	26,552	38,946	12,394
FEB97	22,116	18,970	(3,147)	4,783	5,075	292	26,899	24,044	(2,855)
MAR97	22,618	22,884	266	4,797	4,823	26	27,415	27,708	292
ABR97	22,937	26,773	3,837	4,896	4,917	21	27,833	31,691	3,858
MAY97	23,633	21,997	(1,636)	4,887	4,908	21	28,520	26,904	(1,615)
JUN97	22,483	27,363	4,881	4,896	4,907	10	27,379	32,270	4,891
JUL97	20,373	21,411	1,038	4,952	6,498	1,546	25,325	27,908	2,583
AGO97	20,761	26,679	5,918	5,039	6,354	1,315	25,800	33,033	7,233
SEP97	20,080	18,749	(1,331)	5,058	6,431	1,373	25,138	25,180	42
OCT97	18,681	17,942	(738)	5,177	5,177		23,858	23,120	(738)
NOV97	18,053	16,283	1,770	5,197	5,197		23,249	21,480	(1,770)
DIC97	19,071	21,242	2,171	5,226	5,226		24,297	26,468	2,171
ENE98	17,538	22,006	4,468	5,236	5,236		22,774	27,242	4,468
FEB98	14,931	21,746	6,815	2,678	11,815	9,137	17,609	33,561	15,952
MAR98	13,812	14,759	947	2,698	10,543	7,844	16,510	25,301	8,791
ABR98	13,753	14,876	1,124	2,171	10,040	7,869	15,924	24,917	8,993
MAY98 (p)	18,689	12,847	(5,842)	659	1,595	936.0	19,348	14,442	(4,906)
JUN98 (p)	19,398	18,362	(1,036)	661	667	6	20,059	19,029	(1,030)
JUL98 (p)	19,889	27,878	7,989	786	841	55	20,675	28,719	8,044
AGO98 (p)	17,358	20,630	3,272	787	845	58	18,145	21,475	3,330
SEP98 (p)	19,021	20,593	1,572	197	854	657	19,218	21,447	2,229
OCT98 (p)	19,549	24,489	4,940	802	837	35	20,351	25,326	4,975

FUENTE : SUPERINTENDENCIA DE BANCOS

ELABORACION : BANCO CENTRAL DE BOLIVIA - ASESORIA DE POLITICA ECONOMICA - AREA MONETARIA Y FISCAL

NOTAS:

(1) A partir de 1992, se excluyen los bancos especializados por encontrarse en liquidación

(2) : Superávit + ; Déficit (-)

(p) : Preliminar

**FINANCIAMIENTO CONCEDIDO  
POR EL BANCO CENTRAL AL SISTEMA BANCARIO  
POR BANCOS**

(En miles de bolivianos)

Saldos a fin de:	BANCOS DE DEPOSITO				Bcos. Esp. y Otras Inst. Fin. (1)	TOTAL
	Banco del Estado	Banca en Liquidación	Bcos.Comerc. Nales. y Ext.	Total		
1990	78,942	140,296	819,626	1,038,864	458,104	1,496,968
1991	80,735	579,535	877,573	1,537,843	72,502	1,610,345
1992	80,266	360,285	1,022,579	1,463,130	80,919	1,544,049
1993	100,018	337,998	954,282	1,392,298	91,158	1,483,456
1994	98,893	1,393,368 (2)	912,193	2,404,454	107,876	2,512,330 (3)
1995	75,663	1,330,119	1,626,387	3,032,169	119,445	3,151,614
1996	69,404	1,308,170	1,486,099	2,863,673	254,435	3,118,108
ENE97	69,573	1,312,433	1,439,224	2,821,230	252,170	3,073,400
FEB97	69,658	1,302,118	1,541,605	2,913,381	252,169	3,165,550
MAR97	69,743	1,303,669	1,551,868	2,925,280	252,182	3,177,462
ABR97	69,603	1,304,429	1,479,559	2,853,591	420,724	3,274,315
MAY97	69,519	1,353,414	1,452,748	2,875,681	242,742	3,118,423
JUN97	25,541	1,356,446	1,461,425	2,843,412	242,513	3,085,925
JUL97	25,541	1,360,248	1,379,241	2,765,030	242,308	3,007,338
AGO97	25,541	1,366,029	1,305,874	2,697,444	242,619	2,940,063
SEP97	25,541	1,280,566	1,287,665	2,593,772	243,027	2,836,799
OCT97	25,541	1,280,588	1,353,789	2,659,918	242,226	2,902,144
NOV97	25,541	1,282,974	1,292,034	2,600,549	244,262	2,844,811
DIC97	25,541	1,354,276	1,286,804	2,666,621	420,116	3,086,737
ENE98	25,541	1,358,532	1,244,228	2,628,301	416,589	3,044,890
FEB98	25,541	1,363,384	1,466,572	2,855,497	416,950	3,272,447
MAR98	25,541	1,377,403	1,362,548	2,765,492	418,681	3,184,173
ABR98	25,541	1,384,737	1,341,438	2,751,716	420,352	3,172,068
MAY98	25,541	1,400,707	1,447,724	2,873,972	421,310	3,295,282
JUN98	25,541	1,420,782	1,403,740	2,850,063	423,978	3,274,041
JUL98	25,541	1,433,138	1,178,421	2,637,100	422,487	3,059,587
AGO98	25,541	1,429,591	1,122,026	2,577,158	421,808	2,998,966
SEP98	25,541	1,480,433	1,179,556	2,685,530	422,101	3,107,631
OCT98	25,541	1,486,925	1,237,584	2,750,050	428,425	3,178,475

FUENTE : BANCO CENTRAL DE BOLIVIA - GERENCIA DE CONTABILIDAD - SUBGERENCIA DE ASUNTOS TECNICOS

ELABORACION : BANCO CENTRAL DE BOLIVIA - ASESORIA DE POLITICA ECONOMICA - AREA MONETARIA Y FISCAL

NOTAS:

(1) : Incluye préstamos del BCB al Fondo de Desarrollo del Sistema Financiero y de Apoyo al Sector Productivo (FONDESIF).

(2) : Adecuación de cartera de bancos en liquidación a bancos comerciales por transferencia de cartera vigente a vencida.

(3) : Incluye ajustes señalados en el cuadro No. 1

**BOLSA BOLIVIANA DE VALORES - VOLUMEN MENSUAL DE OPERACIONES  
POR OPERACION**

(Expresado en miles de dólares)

OPERACION	DIC/97	ENE/98	FEB/98	MAR/98	ABR/98	MAY/98	JUN/98	JUL/98	AGO/98	SEP/98	OCT/98
COMPRAVENTA											
BONOS BANCARIOS(ME)											
BONOS BANC CVT/ACC(ME)		167									
BONOS A CORTO PLAZO(ME)			106		103						
BONOS A LARGO PLAZO(ME)	439	441	205	83		126	122	102	356	51	62
BONOS DEL TESORO(ME)	11,745			184		5,397	1,498	956	355	4,283	804
CEDES DEL BCB(ME)											
CEDES BANCARIOS (ME)											
CERT.DEVOLUCION DEP.(ME)							771	367	392	1,840	2,030
DEPOSITOS A PLAZO FIJO(ME)	60,312	35,254	17,128	33,360	21,942	27,421	48,371	33,492	35,461	27,654	42,485
LETRAS DEL TESORO(ME)	15,994	1,299		2,999	11,268		42,204		2,015	2,997	291
BONOS MUNICIPALES(ME)	50	53	77	531		63	21	281	185		2
SUB TOTAL (ME)	88,539	37,214	17,517	37,158	33,312	33,008	92,988	35,198	38,764	36,825	45,674
CEDES DEL BCB(MN)											
CEDES BANCARIOS (MN)											
DEPOSITOS A PLAZO FIJO(MN)	1,031	645	786		2,515	480	431	1,067	1,067	225	671
LETRAS DEL TESORO(MN)	921	554				10,621					
CEDEIM (MN)											
SUB TOTAL (MN)	1,952	1,200	786	0	2,515	11,102	431	1,067	1,067	225	671
CEDES DEL BCB(CMV)											
CEDES BANCARIOS(CMV)											
CERT.DEVOLUCION DEP.(CMV)											
DEPOSITOS A PLAZO FIJO(CMV)											
LETRAS DEL TESORO(CMV)											
SUB TOTAL (CMV)											
<b>TOTAL COMPRA VENTA</b>	<b>90,492</b>	<b>38,413</b>	<b>18,303</b>	<b>37,158</b>	<b>35,827</b>	<b>44,109</b>	<b>93,419</b>	<b>36,265</b>	<b>39,831</b>	<b>37,050</b>	<b>46,345</b>
REPORTO											
BONOS BANCARIOS(ME)	2,366	1,592	2,061	331	1,805	4,559	4,060	4,341	2,039	1,847	
BONOS BANCARIOS CVT/ACC.(ME)											
BONOS A CORTO PLAZO(ME)	538		101		102		100	128	158	133	304
BONOS A LARGO PLAZO(ME)	6,764	6,371	4,137	814	4,926	7,855	5,796	7,423	2,577	3,339	8,182
BONOS DEL TESORO(ME)	6,727	4,824	5,858	2,844	12,696	12,681	12,220	9,016	8,791	7,847	11,692
BONOS MUNICIPALES	4,466	2,812	2,532	200	2,148	1,413	1,328	1,647	1,579	2,813	1,863
CEDES DEL BCB(ME)											
CEDES BANCARIOS(ME)											
CERT.DEVOLUCION DEP.(ME)											
DEPOSITOS A PLAZO FIJO(ME)	166,953	120,560	129,576	77,634	189,564	202,686	212,512	215,470	250,291	277,720	319,534
LETRAS DEL TESORO(ME)	11,382	18,682	70,452	39,722	75,694	61,365	49,993	57,770	59,785	62,782	63,073
SUB TOTAL (ME)	199,196	154,840	214,717	121,545	286,935	290,559	286,010	295,795	325,220	356,481	404,648
CEDES DEL BCB(MN)											
CEDES BANCARIOS (MN)											
DEPOSITOS A PLAZO FIJO(MN)	3,842	5,338	4,838	97	8,260	9,214	7,150	53,080	62,165	70,796	79,932
LETRAS DEL TESORO(MN)	4,637	27,673	74,941	34,333	53,076	56,491	16,760	289,393	289,393	292,906	301,538
SUB TOTAL (MN)	8,479	33,011	79,780	34,430	61,337	65,705	23,910	342,473	351,558	363,702	381,470
CEDES DEL BCB(CMV)											
CEDES BANCARIOS (CMV)											
CERT.DEVOLUCION DEP.(CMV)											
DEPOSITOS A PLAZO FIJO(CMV)											
LETRAS DEL TESORO(CMV)											
SUB TOTAL (CMV)											
<b>TOTAL REPORTO</b>	<b>207,675</b>	<b>187,852</b>	<b>294,497</b>	<b>155,975</b>	<b>348,272</b>	<b>356,264</b>	<b>309,920</b>	<b>638,268</b>	<b>676,778</b>	<b>720,183</b>	<b>786,118</b>
<b>TOTAL GENERAL</b>	<b>298,166</b>	<b>226,265</b>	<b>312,800</b>	<b>193,133</b>	<b>384,099</b>	<b>400,374</b>	<b>403,339</b>	<b>674,533</b>	<b>716,609</b>	<b>757,233</b>	<b>832,463</b>

FUENTE : BOLSA BOLIVIANA DE VALORES

ELABORACION : BANCO CENTRAL DE BOLIVIA - ASESORIA DE POLITICA ECONOMICA - DPTO. DE INFORMACION Y PUBLICACIONES

## BOLSA BOLIVIANA DE VALORES - VOLUMEN MENSUAL DE OPERACIONES POR INSTRUMENTO

(Expresado en miles de dólares)

POR INSTRUMENTO	DIC/97	ENE/98	FEB/98	MAR/98	ABR/98	MAY/98	JUN/98	JUL/98	AGO/98	SEP/98	OCT/98
BONOS BANCARIOS(ME)	2,366	1,592	2,061		1,805	4,559	4,060	4,341	2,039	1,847	
BONOS BANCARIOS CVT/ACC.(ME)											
BONOS A CORTO PLAZO(ME)	538	167	207		205		100	128	158	133	304
BONOS A LARGO PLAZO(ME)	7,202	6,812	4,342	83	4,926	7,982	5,918	7,525	2,933	3,390	8,245
BONOS DEL TESORO(ME)	18,472	4,824	5,858	184	12,696	18,077	13,719	9,972	9,146	12,130	12,496
BONOS MUNICIPALES	4,516	2,865	2,610	531	2,148	1,476	1,349	1,928	1,764	2,813	1,865
CEDES DEL BCB(ME)											
CEDES BANCARIOS (ME)											
CERT.DEVOLUCION DEP.(ME)							771	367	448	1,953	2,144
DEPOSITOS A PLAZO FIJO(ME)	227,264	155,814	146,704	33,360	211,506	230,108	260,452	1,484,755	1,690,357	1,944,099	2,252,974
LETRAS DEL TESORO(ME)	27,377	19,981	70,452	2,999	86,962	61,365	92,197	408,026	450,184	541,009	602,153
SUB TOTAL(ME)	287,735	192,054	232,235	37,158	320,247	323,566	378,567	1,917,042	2,157,029	2,507,374	2,880,181
CEDES DEL BCB(MN)											
CEDES BANCARIOS (MN)											
DEPOSITOS A PLAZO FIJO(MN)	4,873	5,984	5,624		10,775	9,695	7,581	59,005	68,722	77,578	87,385
LETRAS DEL TESORO(MN)	5,558	28,227	74,941		53,076	67,113	16,760	300,569	300,569	304,082	312,713
CEDEIM (MN)											
SUB TOTAL (MN)	10,431	34,211	80,565		63,851	76,807	24,342	359,574	369,291	381,660	400,098
CEDES DEL BCB(CMV)											
CEDES BANCARIOS(CMV)											
CERT.DEVOLUCION DEP.(CMV)											
DEPOSITOS A PLAZO FIJO(CMV)											
LETRAS DEL TESORO(CMV)											
SUB TOTAL CMV											
<b>T O T A L</b>	<b>298,166</b>	<b>226,265</b>	<b>312,800</b>	<b>37,158</b>	<b>384,099</b>	<b>400,374</b>	<b>402,908</b>	<b>2,276,616</b>	<b>2,526,320</b>	<b>2,889,034</b>	<b>3,280,279</b>

FUENTE : BOLSA BOLIVIANA DE VALORES

ELABORACION : BANCO CENTRAL DE BOLIVIA - ASESORIA DE POLITICA ECONOMICA - DPTO. DE INFORMACION Y PUBLICACIONES

**CUADRO No. 14**

**TITULOS VIGENTES AL 31 DE OCTUBRE DE 1998**

(Clasificación por Instrumento)

INSTRUMENTO	TOTAL EMISION	VALOR NOMINAL
<b>RENTA FIJA EN \$US.</b>		
Bonos Bancarios Bursátiles	3,000,000	100
Bonos Bancarios convertibles en acciones	12,300,000	100
Total Bonos Corto Plazo	1,480,000	
Bonos Corto Plazo	330,000	1,000
Bonos Corto Plazo	1,000,000	5,000
Bonos Corto Plazo	150,000	10,000
Total Bonos Largo Plazo	25,650,000	
Bonos Largo Plazo	3,060,000	1,000
Bonos Largo Plazo	8,190,000	5,000
Bonos Largo Plazo	14,400,000	10,000
Total Bonos del Tesoro (BT'S)	246,620,453	
Bonos del Tesoro (BT'S)	20,987,000	1,000
Bonos del Tesoro (BT'S)	5,000,000	100,000
Bonos del Tesoro (BT'S)	18,400,000	200,000
Bonos del Tesoro (BT'S)	191,500,000	500,000
Bonos del Tesoro (BT'S) (*)	7,155,635	Bs 1,000,000
Bonos del Tesoro (BT'S) (*)	3,577,818	Bs 100,000
Bonos Municipales	11,000,000	1,000
<b>TOTAL RENTA FIJA</b>	<b>300,050,453</b>	
<b>RENTA VARIABLE EN Bs.</b>		
Acciones	644,632,430	10
Acciones	832,419,400	100
Acciones	15,528,000	1,000
<b>TOTAL RENTA VARIABLE</b>	<b>1,492,579,830</b>	

FUENTE : BOLSA BOLIVIANA DE VALORES

ELABORACION : BANCO CENTRAL DE BOLIVIA - ASESORIA DE POLITICA ECONOMICA - DPTO. DE INFORMACION Y PUBLICACIONES

(\*) Tipo de cambio : 5,59



SECTOR EXTERNO

## RESERVAS INTERNACIONALES DEL BANCO CENTRAL DE BOLIVIA

(En millones de dólares)

A fin de:	RESERVAS NETAS	RESERVAS BRUTAS						OBLIGACIONES				
		TOTAL	ORO (3)	DIVISAS (2)	DEG	BONOS	CONVENIOS Y OTROS ACTIVOS	AJUSTES EN TITULOS Y VALORES	TOTAL	DEUDA EXT. DE CORTO PLAZO	F.L.A.R. (1)	CON EL F.M.I.
1990	132.3	375.7	37.9	269.3	0.7	0.0	67.8	243.4	17.7	(36.6)	256.9	5.4
1991	200.3	393.0	39.5	247.4	0.1	0.0	106.0	192.7	3.2	(65.8)	244.7	10.5
1992	233.4	410.4	39.5	287.1	0.1	0.0	83.7	176.9	0.0	(85.4)	237.5	24.8
1993	370.9	494.3	39.7	377.8	14.0	0.0	62.8	123.4	0.0	(90.0)	208.7	4.7
1994	502.4	659.0	39.6	557.5	24.7	8.8	28.3	156.6	0.0	(95.0)	249.9	1.7
1995	650.2	789.6	39.6	694.8	40.0	0.3	15.0	139.4	0.0	(100.0)	254.7	(15.3)
1996	950.8	1,107.1	39.6	1,007.9	38.5	10.0	11.1	156.2	0.0	(105.0)	262.9	(1.6)
<b>1997</b>												
ENE	918.9	1,064.3	39.6	966.4	37.4	10.0	11.0	145.4	0.0	(105.0)	252.2	(1.8)
FEB	892.2	1,032.1	39.6	934.4	37.1	10.0	11.0	139.9	0.0	(105.0)	247.3	(2.4)
MAR	873.9	1,004.9	39.6	897.8	37.1	19.5	11.0	131.0	0.0	(105.0)	243.8	(7.8)
ABR	935.1	1,066.0	39.6	943.1	36.6	35.7	11.0	130.9	0.0	(105.0)	237.4	(1.5)
MAY	1,040.4	1,176.2	39.6	1,081.9	37.3	6.4	11.0	135.8	0.0	(105.0)	242.3	(1.5)
JUN	1,042.3	1,167.8	39.6	1,073.6	37.3	6.3	11.0	125.5	0.0	(105.0)	238.5	(8.0)
JUL	1,177.1	1,299.0	39.6	1,203.6	36.3	6.3	11.0	121.9	0.0	(105.0)	229.6	(2.7)
AGO	1,159.2	1,279.2	39.6	1,184.6	36.4	6.3	10.9	120.0		(105.0)	227.4	(2.4)
SEP	1,142.7	1,285.0	39.6	1,189.3	36.6	4.7	10.0	142.4		(105.0)	248.5	(1.1)
OCT	1,130.6	1,265.9	39.6	1,168.6	37.1	4.7	10.0	135.3		(110.0)	248.5	(3.2)
NOV	1,090.0	1,223.0	39.6	1,127.3	36.6	4.7	10.0	133.0		(110.0)	244.9	(1.9)
DIC	1,066.0	1,189.6	39.6	1,094.5	36.2	4.7	10.0	123.5		(110.0)	236.4	(2.9)
<b>1998</b>												
ENE	1,000.0	1,122.2	39.6	1,027.4	36.3	4.7	10.0	122.2		(110.0)	233.7	(1.5)
FEB	951.1	1,069.1	39.6	975.0	36.1	4.7	10.0	118.1		(110.0)	229.3	(1.2)
MAR	937.6	1,072.2	39.6	976.2	35.9	4.7	10.0	134.6		(110.0)	246.2	(1.5)
ABR	974.5	1,106.5	39.6	1,010.3	36.1	4.7	10.0	131.9		(110.0)	244.2	(2.2)
MAY	1,045.2	1,176.5	262.2	857.3	35.8	4.7	10.0	131.3		(110.0)	242.3	(1.0)
JUN	1,046.3	1,172.6	262.0	853.6	35.6	4.7	10.0	126.4		(110.0)	235.1	1.3
JUL	1,053.0	1,174.9	258.8	858.8	35.8	4.7	10.0	121.9		(110.0)	233.2	(1.3)
AGO	1,082.6	1,200.4	244.0	897.7	35.6	4.7	10.0	117.8		(110.0)	229.2	(1.4)
SEP	1,032.2	1,153.7	264.2	821.1	36.9	4.7	10.0	121.5		(110.0)	232.2	(0.7)
OCT	989.4	1,129.5	262.4	797.3	37.8	4.7	10.0	140.1		(117.5)	258.3	(0.7)

FUENTE : BANCO CENTRAL DE BOLIVIA - ASESORIA DE POLITICA ECONOMICA

ELABORACION : BANCO CENTRAL DE BOLIVIA - ASESORIA DE POLITICA ECONOMICA - AREA DEL SECTOR EXTERNO

(1) : Desde el 11 de marzo de 1991 F.A.R. = F.L.A.R.

(2) : A partir de NOV/94, se incluyen T-Bill y T-Note en divisas.

(3) : A partir de MAY/98, se valora el oro al 95% del precio de mercado.

1998: BALANZA CAMBIARIA

(En millones de dólares)

DETALLE	1996	I TRIM/97	II TRIM/97	III TRIM/97	IV TRIM/97	1997 (p)	I TRIM/98	II TRIM/98	III TRIM/98	OCT	IV TRIM/98	1998 (p)
I. INGRESO DE DIVISAS	3,778.0	1,104.8	1,373.7	1,366.5	1,265.8	5,110.8	1,346.0	433.5	409.2	145.8	145.8	2,334.5
I.A. POR EXPORTACIONES	863.6	192.3	233.8	199.8	87.5	713.4	72.5	45.4	48.3	13.0	13.0	179.2
I.A.1. DE BIENES	810.4	175.7	221.2	182.2	70.0	649.1	54.6	37.0	39.5	9.0	9.0	140.1
SECTOR PUBLICO	172.6	35.0	28.8	38.2	37.1	139.1	26.2	24.2	12.4	1.9	1.9	64.7
ENAF-COMIBOL	69.4	15.0	16.2	19.0	17.2	87.4	10.5	6.6	12.2	1.9	1.9	31.2
Y.P.F.B. Libre Dispon.	102.7	13.9	10.9	19.2	19.4	63.4	15.7	6.5				22.2
Y.P.F.B. Otros	0.5	6.1	1.7		0.5	8.3		11.1	0.2			11.3
SECTOR PRIVADO	566.6	131.7	178.8	119.5	13.2	443.2	10.3	1.8	2.8	0.9	0.9	15.8
MINERIA MEDIANA	213.0	43.3	87.3	37.9	6.9	175.4	3.6	1.7	2.7	0.6	0.6	8.6
AGROPECUARIOS	82.9	17.3	35.8	33.5	4.3	90.9	2.8	0.1	0.1	0.3	0.3	3.3
OTROS	270.7	71.1	55.7	48.1	2.0	176.9	3.9					3.9
CONVENIO CRED. RECIP. (1)	71.2	9.0	13.6	24.5	19.7	66.8	18.1	11.0	24.3	6.2	6.2	59.6
I.A.2. DE SERVICIOS	53.2	16.6	12.6	17.6	17.5	64.3	17.9	8.4	8.8	4.0	4.0	39.1
CORRIENTES	15.4	1.6	0.4	1.7	3.4	7.1	1.1	1.4				2.5
FINANCIEROS	37.8	15.0	12.2	15.9	14.1	57.2	16.8	7.0	8.8	4.0	4.0	36.6
I.B. DONACIONES (5)	53.4	17.9	5.8	23.8	26.5	73.8	17.7	3.2	31.3	9.7	9.7	61.9
I.D. BANCOS-CHEQUES	2,108.0	809.6	941.6	956.5	1,071.7	3,779.4	1,139.0	297.0	251.4	88.6	88.6	1,756.0
ENCAJE LEGAL (8)	2,089.6	806.9	937.3	950.5	1,028.6	3,723.3	1,047.9	142.4	162.9	39.5	39.5	1,392.7
CAPTACION BANCOS (3)	18.4	2.7	4.3	6.0	43.1	56.1	91.1	154.6	88.5	29.1	29.1	363.3
I.E. DESEMBOLSO DEUDA EXTERNA	262.1	21.3	93.2	91.8	64.2	270.5	42.4	24.8	15.9	47.4	47.4	130.5
I.E.1. LARGO PLAZO	213.5	21.3	93.2	68.9	64.2	247.6	19.7	24.8	15.9	24.3	24.3	84.7
SPNF.	181.5	18.9	50.9	66.1	62.6	198.5	14.7	24.8	15.9	24.3	24.3	79.7
BCB	32.0	2.4	42.3	2.8	1.6	49.1	5.0					5.0
I.E.2. FMI-BCB	48.6			22.9		22.9	22.7			23.1	23.1	45.8
I.G. CEDES	76.6	6.9	7.1	1.0		15.0		47.1				47.1
I.H. LETRAS DE TESORERIA (LT's)	327.1	48.3	33.4	39.1	2.2	123.0	52.8	1.6	41.3			95.7
I.J. OTROS	87.3	8.5	59.0	54.5	13.7	135.7	21.5	14.5	21.1	7.1	7.1	64.2
TITULOS Y VALORES(7)	9.5	0.1	30.9			31.0	0.2	0.0				0.2
OTROS(4)	77.8	8.4	28.1	54.5	13.7	104.7	21.3	14.5	21.1	7.1	7.1	63.9
II. EGRESO DE DIVISAS	3,461.8	1,215.2	1,197.6	1,251.0	1,360.3	5,024.1	1,464.7	556.2	441.6	169.6	169.6	2,632.1
II.A. POR IMPORTACION	912.1	252.0	150.9	209.3	171.4	783.6	155.2	94.8	34.8	6.9	6.9	291.7
II.A.1. DE BIENES	874.9	244.1	143.7	200.7	166.1	754.6	149.2	87.8	24.6	4.7	4.7	266.4
SECTOR PUBLICO	12.5	3.2	1.0	0.7	3.3	8.2	2.1	0.3	0.1			2.5
COMIBOL-ENAF	2.1	0.3	0.9	0.2	0.3	1.7		0.2				0.2
Y.P.F.B.	7.2	1.3	0.1			1.4						
OTRAS EMPRESAS	3.2	1.6		0.5	3.0	5.1	2.1	0.1	0.1			2.3
BOLSIN	815.9	228.0	131.4	187.1	151.9	606.4	136.2	76.3	10.3			222.8
CONV.CRED.RECIP.(1),(2)	46.4	14.9	11.3	12.9	10.9	50.0	10.9	11.2	14.2	4.7	4.7	41.0
II.A.2. DE SERVICIOS CORRIENTES	37.2	7.9	7.2	8.6	5.3	29.0	6.0	7.0	10.2	2.2	2.2	25.4
HABERES	12.5	3.0	2.5	3.6	1.9	11.0	3.1	1.5	1.3	1.7	1.7	7.6
SERVICIO TECNICO	3.5	1.2	3.3	1.3	0.2	6.0		1.0	0.0			1.1
FLETES Y TRANSPORTES	0.4											
GASTOS PORTUARIOS	1.1											
CUOTA A ORG.INTERNAC.	0.9	0.9				0.9			0.7			0.7
OTROS	18.8	2.8	1.4	3.7	3.2	11.1	2.9	4.4	8.1	0.5	0.5	15.9
II.B. SERVICIO DEUDA EXTERNA	236.8	86.3	77.8	76.9	66.2	307.2	113.9	52.5	77.3	17.4	17.4	261.1
II.B.1. CAPITAL	115.5	39.0	45.8	46.0	23.3	154.1	72.0	31.5	41.6	11.6	11.6	156.7
MEDIANO Y LARGO PLAZO	115.5	39.0	45.8	46.0	23.3	154.1	72.0	31.5	41.6	11.6	11.6	156.7
II.B.2. INTERESES	121.3	47.3	32.0	30.9	42.9	153.1	41.9	21.0	35.7	5.8	5.8	104.4
MEDIANO Y LARGO PLAZO	120.6	47.3	32.0	30.9	42.9	153.1	41.9	21.0	35.7	5.8	5.8	104.4
CORTO PLAZO -BCB	0.7											
II.C. SECTOR PRIVADO-BANCOS	1,848.6	790.7	888.3	901.1	1,064.8	3,644.9	1,154.5	366.2	291.7	143.5	143.5	1,956.0
RETIRO ENCAJE LEGAL (8)	1,701.2	726.4	752.6	816.1	921.8	3,216.9	880.9	243.7	151.4	46.4	46.4	1,322.4
OPERACIONES BANCARIAS (3)	147.4	64.3	135.7	85.0	143.0	428.0	273.6	122.5	140.3	97.1	97.1	633.6
II.F. CEDES	200.9	4.3	10.0	1.1		15.4			0.1			0.1
II.G. LETRAS DE TESORERIA (LT's)	149.3	44.9	43.7	31.8	34.3	154.7	22.5	24.2	25.2	0.0	0.0	71.9
II.H. OTROS	84.8	27.4	19.9	21.3	13.4	82.0	7.6	9.9	6.5	1.8	1.8	25.8
TITULOS VALORES(7)				1.1		1.1						
OTROS (6)	69.8	17.7	9.6	20.2	13.4	60.9	7.6	9.9	6.5	1.8	1.8	25.8
IV. F.M.I - S.A.F.	5.4											
V. F.M.I - E.S.A.F.	23.9	9.6	7.0	9.5	10.2	36.3	11.0	8.5	6.0			25.5
FLUJO NETO DE DIVISAS	316.2	(110.4)	176.4	115.5	(94.8)	86.9	(118.7)	(122.6)	(32.4)	(23.8)	(23.8)	(297.6)

FUENTE: BANCO CENTRAL DE BOLIVIA - ASESORIA DE POLITICA ECONOMICA - SECTOR EXTERNO

ELABORACION: BANCO CENTRAL DE BOLIVIA - ASESORIA DE POLITICA ECONOMICA - SECTOR EXTERNO

(1) : Mecanismo utilizado por el sector público y privado, incluye negociación con Brasil

(2) : No incluye operaciones con la República Argentina

(3) : Incluye remesas.

(4) : Incluye pago especial por compensación de precio del gas a partir de mar/93.

(5) : Incluye donación Argentina \$us 54.0 millones por compensación de precio del gas (en cuotas mensuales a partir de may/94).

(6) : Incluye redención anticipada y vencimientos de CDDs. en M/E, a partir de Enero de 1995

(7) : A partir de Nov/94 se ajustan Inversiones con títulos "T. Notes y T. Bills" del tesoro americano.

(8) : Incluye Fondos R.A.L.

**BOLIVIA: ESTADO DE LA DEUDA EXTERNA PUBLICA A MEDIANO Y LARGO PLAZO  
AL 31 DE OCTUBRE DE 1998**

(En millones de dólares)

ACREEDOR	1	2	3	4	5	6	7	8	9	10		11	12
	SALDO 31-12-97	DESEM- BOLSOS	AMORTI- ZACION EFFECTIVA	INTERES Y COMIS.	AMORTIZACION REPROGRAMADA Y/O CONDONADA	ALIVIO	VARIACION CAMBIARIA	SALDO AL 31/10/98	PARTICIP. S/SALDO %	M O R A CAPITAL	INTERES	TRANSF. NETAS	SALDO POR DESEMB.
<b>A. MULTILATERAL</b>	2,760.0	142.3	184.9	82.9	115.7		43.6	2,645.5	62.1%			(125.5)	1,124.5
BID	1,435.9	59.4	94.3	49.8	102.7		5.2	1,303.5	30.6%			(84.7)	467.3
IDA	926.4	53.9	4.9	6.4			38.8	1,014.2	23.8%			42.6	372.4
BIRF	36.9		9.4	4.3			(2.4)	25.1	0.6%			(13.7)	
CAF	247.2	22.2	67.5	18.4	13.0		0.1	189.0	4.4%			(63.7)	135.5
FONPLATA	57.4	3.5	5.0	2.7				55.9	1.3%			(4.2)	108.0
FIDA	36.7	2.9	2.1	0.6			1.7	39.2	0.9%			0.2	17.0
OTROS	19.6	0.4	1.7	0.7			0.2	18.6	0.4%			(1.9)	24.3
<b>B. BILATERAL</b>	1,445.9	34.9	8.4	33.2			107.8	1,580.2	37.1%	18.0	2.8	(6.9)	171.7
JAPON	468.7	0.6	1.0	14.6			53.3	521.5	12.3%			(15.1)	17.1
ALEMANIA	367.7	9.5	1.0	4.6			30.3	406.6	9.6%			4.0	85.7
BELGICA	122.0			1.6			10.0	132.0	3.1%			(1.7)	
ESPAÑA	112.7		1.5	3.1			0.4	111.6	2.6%			(4.6)	6.7
AUSTRIA	74.5			0.4			6.0	80.5	1.9%	0.7	0.3	(0.4)	
ITALIA	66.2	1.1	0.9	0.8			1.3	67.7	1.6%			(0.7)	21.2
FRANCIA	55.8	1.7	0.5	2.2			4.4	61.4	1.4%			(0.9)	12.8
EE.UU.	60.2	4.9	0.5	2.0				64.6	1.5%			2.4	
REINO UNIDO	28.7			1.8			0.1	28.8	0.7%			(1.8)	
HOLANDA	23.2			1.4			1.9	25.1	0.6%			(1.4)	
OTROS	66.2	17.1	3.0	0.7			0.1	80.4	1.9%	17.3	2.5	13.3	28.2
<b>C. PRIVADO</b>	27.9	5.7	2.5	0.6			0.1	31.2	0.7%	9.3		2.6	0.7
<b>T O T A L (A+B+C)</b>	<b>4,233.8</b>	<b>182.8</b>	<b>195.8</b>	<b>116.7</b>	<b>115.7</b>		<b>151.6</b>	<b>4,256.8</b>	<b>100.0%</b>	<b>27.3</b>	<b>2.8</b>	<b>(129.8)</b>	<b>1,297.0</b>

FUENTE : BANCO CENTRAL DE BOLIVIA - GERENCIA DE ASUNTOS INTERNACIONALES - SUBGERENCIA DE OPERACIONES INTERNACIONALES

ELABORACION : BANCO CENTRAL DE BOLIVIA - ASESORIA DE POLITICA ECONOMICA - DEPTO. DE INFORMACION Y PUBLICACIONES

NOTAS:

8 = 1+2-3-5+6+7

11 = 2-3-4

Cuadro No. 18

**BOLIVIA: ESTADO DE LA DEUDA EXTERNA PUBLICA A MEDIANO Y LARGO PLAZO  
AL 31 DE OCTUBRE DE 1998**

(En millones de dólares)

DEUDOR	1	2	3	4	5	6	7	8	9	10		11	12
	SALDO 31-12-97	DESEM- BOLSOS	AMORTI- ZACION EFECTIVA	INTERES Y COMIS.	AMORTIZACION REPROGRAMADA Y/O CONDONADA	ALIVIO	VARIACION CAMBIARIA	SALDO AL 31-10-98	PARTICIP. S/SALDO %	M O R A CAPITAL	INTERES	TRANSF. NETAS	SALDO POR DESEMB.
T.G.N.	2,931.3	134.4	70.4	74.2	56.9		120.8	3,059.2	71.9%	27.3	2.8	(10.2)	1,048.1
B.C.B.	468.5	19.3	17.7	16.5	13.0		13.3	470.4	11.1%			(14.9)	21.5
TRANSREDES	164.9		12.9	5.7	19.9		0.1	132.2	3.1%			(18.6)	
F.N.D.R.	110.6	14.3		3.6			2.4	127.3	3.0%			10.7	94.5
FONDESIF	83.8		39.3	5.5				44.3	1.0%			(44.8)	23.5
E.N.D.E.	63.5	1.9	4.4	3.3			1.0	62.0	1.5%			(5.8)	21.2
EMP.CORANI	54.4			0.8			2.1	56.5	1.3%			(0.8)	
Y.P.F.B	44.6		0.7	0.4			1.7	45.6	1.1%			(1.1)	
E.N.F.E.	34.1		0.4	0.3			2.2	35.9	0.8%			(0.7)	
EMP. GUARACACHI	28.0		1.9	0.8			1.4	27.5	0.6%			(2.7)	
PREFECTURA SANTA CRUZ	12.3	3.3	1.0	0.3			0.6	15.2	0.4%			2.0	13.1
SAMAPA	16.6		0.4	0.1				16.2	0.4%			(0.5)	
ENDEL	16.2		0.2	0.4				16.0	0.4%			(0.6)	
BISA	8.6		0.7	0.2			0.2	8.1	0.2%			(0.9)	
O T R O S	196.7	9.6	45.8	4.6	25.9		5.8	140.4	3.3%			(40.8)	75.2
<b>T O T A L</b>	<b>4,233.9</b>	<b>182.8</b>	<b>195.8</b>	<b>116.7</b>	<b>115.7</b>		<b>151.6</b>	<b>4,256.8</b>	<b>100.0%</b>	<b>27.3</b>	<b>2.8</b>	<b>(129.7)</b>	<b>1,297.1</b>

FUENTE : BANCO CENTRAL DE BOLIVIA - GERENCIA DE ASUNTOS INTERNACIONALES - SUBGERENCIA DE OPERACIONES INTERNACIONALES

ELABORACION : BANCO CENTRAL DE BOLIVIA - ASESORIA DE POLITICA ECONOMICA - DEPTO. DE INFORMACION Y PUBLICACIONES

NOTAS:

8 = 1+2-3-5+6+7

11 = 2-3-4

TIPO DE CAMBIO

TASAS Y PRECIOS

**FUNCIONAMIENTO DEL BOLSO PRINCIPALES INDICADORES**

PERIODO	Nro. SESIONES	PRECIO BASE	PRECIO MAXIMO	PRECIO MINIMO	PROMEDIO PONDERADO		CRECIM. PROMED. PONDER.	T.C.	CREC.	T.C.	CREC.	TIPO DE CAMBIO FIN DE MES		OFERTA DEL PERIODO	DEMANDA DEL PERIODO	DEMANDA NO ADJUDICADA	DEMANDA EFECTIVA	VENTA EFECTIVA	PARTICIPANTES		
					VENTA (1)	COMPRA (2)		PARAL. VENTA (4)	T.C. PARAL. COMPRA (4)	T.C. PARAL. COMPRA (4)	COMPRA (2)	VENTA (2)	TOT.						RECHA-ZADOS	ADJUDI-CADOS	
<b>1997</b>																					
ENE	22	5.2005	4.9627	4.9627	5.2005	5.1905	0.4442	5.2105	0.4434	5.1905	0.4451	5.2000	5.2100	330,000,000	125,173,630	26,983,630	98,190,000	98,190,000	227	189	38
FEB	18	5.2139	5.2133	5.2133	5.2139	5.2039	0.2577	5.2239	0.2572	5.2039	0.2582	5.2100	5.2200	270,000,000	67,285,000	3,885,000	63,400,000	63,400,000	135	12	123
MAR	20	5.2275	5.2280	5.2280	5.2285	5.2185	0.2800	5.2385	0.2795	5.2185	0.2806	5.2200	5.2300	300,000,000	71,192,000	6,237,000	64,955,000	64,955,000	141	11	130
ABR	22	5.2355	5.2357	5.2357	5.2355	5.2255	0.1339	5.2455	0.1336	5.2255	0.1341	5.2200	5.2300	330,000,000	67,865,000	5,795,000	62,070,000	62,070,000	116	10	106
MAY	20	5.2255	5.2258	5.2258	5.2255	5.2155	(0.1910)	5.2355	(0.1906)	5.2155	(0.1914)	5.2100	5.2200	300,000,000	21,225,000	750,000	20,475,000	20,475,000	47	3	44
JUN	20	5.2275	5.2270	5.2270	5.2275	5.2175	0.0383	5.2375	0.0382	5.2175	0.0383	5.2200	5.2300	300,000,000	55,890,000	6,480,000	49,410,000	49,410,000	76	9	67
JUL	23	5.2418	5.2414	5.2414	5.2423	5.2323	0.4748	5.2523	(0.0998)	5.2323	0.6665	5.2400	5.2500	330,000,000	101,560,000	17,955,000	83,605,000	83,605,000	115	18	97
AGO	20	5.2655	5.2645	5.2645	5.2655	5.2555	0.4434	5.2755	0.4417	5.2555	0.4434	5.2600	5.2700	300,000,000	108,850,000	20,235,000	88,615,000	88,615,000	94	11	83
SEP	22	5.2809	5.2800	5.2800	5.2809	5.2709	0.2930	5.2909	0.2919	5.2709	0.2930	5.2800	5.2900	330,000,000	63,115,000	10,275,000	52,840,000	52,840,000	52	5	47
OCT	23	5.3057	5.3030	5.3030	5.3057	5.2957	0.4705	5.3157	0.4687	5.2957	0.4705	5.3100	5.3200	345,000,000	59,010,000	12,160,000	46,850,000	46,850,000	53	10	43
NOV	19	5.3274	5.3268	5.3268	5.3174	5.3274	0.5986	5.3374	0.4082	5.3174	0.4098	5.3300	5.3400	285,000,000	44,030,000	11,600,000	32,430,000	32,430,000	61	10	51
DIC	21	5.3550	5.3541	5.3541	5.3450	5.3550	0.5181	5.3450	0.1424	5.3650	0.8952	5.3600	5.3700	315,000,000	126,303,000	33,065,000	93,238,000	93,238,000	85	68	17
<b>TOTAL</b>	<b>250</b>	<b>5.2589</b>	<b>5.2385</b>	<b>5.2385</b>	<b>5.2574</b>	<b>5.2507</b>	<b>0.3135</b>	<b>5.2674</b>	<b>0.2179</b>	<b>5.2507</b>	<b>0.3453</b>	<b>5.2550</b>	<b>5.2650</b>	<b>3,735,000,000</b>	<b>911,498,630</b>	<b>155,420,630</b>	<b>756,078,000</b>	<b>756,078,000</b>	<b>1,202</b>	<b>356</b>	<b>846</b>
<b>1998</b>																					
ENE	21	5.3781	5.3771	5.3767	5.3681	5.3781	0.4314	5.3881	0.8064	5.3681	0.0578	5.3800	5.3900	315,000,000	76,500,000	10,265,000	66,235,000	66,235,000	70	10	60
FEB	18	5.4039	5.3978	5.3978	5.4039	5.3939	0.2938	5.4139	0.4788	5.3939	0.4806	5.4000	5.4100	270,000,000	30,520,000	4,950,000	25,570,000	25,570,000	40	8	32
MAR	22	5.4363	5.4325	5.4325	5.4263	5.4363	0.7861	5.4463	0.5985	5.4263	0.6007	5.4400	5.4500	330,000,000	60,980,000	13,225,000	47,755,000	47,755,000	48	11	37
ABR	21	5.4729	5.4700	5.4700	5.4729	5.4629	0.4893	5.4829	0.6720	5.4629	0.6745	5.4700	5.4800	315,000,000	54,055,000	17,930,000	36,125,000	36,125,000	49	12	37
MAY	20	5.4925	5.4905	5.4910	5.4825	5.4925	0.5418	5.5025	0.3575	5.4825	0.3588	5.4900	5.5000	300,000,000	16,655,000	8,855,000	7,800,000	7,800,000	20	7	13
JUN	22	5.5000	5.5086	5.5086	5.4990	5.5090	0.3004	5.5190	0.2999	5.4990	0.3010	5.5100	5.5200	315,000,000	31,420,000	3,505,000	27,915,000	27,915,000	40	3	37
JUL	22	5.5310	5.5314	5.5314	5.5323	5.5223	0.2414	5.5423	0.4222	5.5223	0.4237	5.5300	5.5400	330,000,000	10,300,000	340,000	9,960,000	9,960,000	13	2	11
AGO	20	5.5470	5.5465	5.5465	5.5470	5.5370	0.2662	5.5570	0.2111	5.5370	0.2662	5.5400	5.5500	300,000,000	17,070,000	3,050,000	14,020,000	14,020,000	20	0	20
SEP	22	5.5677	5.5636	5.5636	5.5677	5.5577	0.3738	5.5777	0.3725	5.5577	0.3738	5.5700	5.5800	330,000,000	35,025,000	10,875,000	24,150,000	24,150,000	33	11	22
OCT	21	5.5943	5.5929	5.5929	5.5943	5.5843	0.6585	5.6043	0.4769	5.5843	0.4786	5.5900	5.6000	315,000,000	57,305,000	8,000,000	49,305,000	49,305,000	34	3	31
<b>TOTAL</b>	<b>209</b>	<b>5.4924</b>	<b>5.4911</b>	<b>5.4911</b>	<b>5.4894</b>	<b>5.4874</b>	<b>0.4383</b>	<b>5.5034</b>	<b>0.4696</b>	<b>5.4834</b>	<b>0.4016</b>	<b>5.4920</b>	<b>5.5020</b>	<b>3,120,000,000</b>	<b>389,830,000</b>	<b>80,995,000</b>	<b>308,835,000</b>	<b>308,835,000</b>	<b>367</b>	<b>67</b>	<b>300</b>

FUENTE : BANCO CENTRAL DE BOLIVIA - ASESORIA DE POLITICA ECONOMICA - AREA DEL SECTOR EXTERNO  
 ELABORACION : BANCO CENTRAL DE BOLIVIA - ASESORIA DE POLITICA ECONOMICA - AREA DEL SECTOR EXTERNO  
 Nota: Hasta 1986, el tipo de cambio esta expresado en \$b. por \$us. (1 boliviano = 1.000.000 pesos bolivianos)  
 (1) Este promedio esta calculado con los tipos de cambio del día en que se efectúa el Bolsín.  
 (2) El precio oficial de compra es fijado mediante R.S. 042/89 , 051/89 y D.S. 22139 del 21/Feb/89 ( Art. Quinto )  
 (3) Se refiere a la variación relativa del promedio del tipo de cambio de compra ponderado  
 (4) Sólo es de referencia

**BOLSIN DEL BANCO CENTRAL DE BOLIVIA**

Tipo de Cambio Oficial

(En bolivianos)

DIA	ENE/98		FEB/98		MAR/98		ABR/98		MAY/98		JUN/98		JUL/98		AGO/98		SEP/98		OCT/98	
	COMPRA	VENTA	COMPRA	VENTA	COMPRA	VENTA	COMPRA	VENTA	COMPRA	VENTA	COMPRA	VENTA	COMPRA	VENTA	COMPRA	VENTA	COMPRA	VENTA	COMPRA	VENTA
01	5.36	5.37	5.38	5.39	5.40	5.41	5.44	5.45	5.47	5.48	5.49	5.50	5.51	5.52	5.53	5.54	5.55	5.56	5.57	5.58
02	5.36	5.37	5.38	5.39	5.40	5.41	5.45	5.46	5.47	5.48	5.49	5.50	5.51	5.52	5.53	5.54	5.55	5.56	5.57	5.58
03	5.36	5.37	5.38	5.39	5.41	5.42	5.45	5.46	5.47	5.48	5.49	5.50	5.51	5.52	5.53	5.54	5.55	5.56	5.57	5.58
04	5.36	5.37	5.38	5.39	5.41	5.42	5.45	5.46	5.47	5.48	5.49	5.50	5.51	5.52	5.53	5.54	5.55	5.56	5.57	5.58
05	5.36	5.37	5.39	5.40	5.41	5.42	5.45	5.46	5.47	5.48	5.49	5.50	5.51	5.52	5.53	5.54	5.55	5.56	5.57	5.58
06	5.36	5.37	5.39	5.40	5.41	5.42	5.45	5.46	5.47	5.48	5.49	5.50	5.51	5.52	5.53	5.54	5.55	5.56	5.58	5.59
07	5.36	5.37	5.39	5.40	5.41	5.42	5.45	5.46	5.47	5.48	5.49	5.50	5.52	5.53	5.53	5.54	5.55	5.56	5.58	5.59
08	5.36	5.37	5.39	5.40	5.41	5.42	5.46	5.47	5.47	5.48	5.50	5.51	5.52	5.53	5.53	5.54	5.55	5.56	5.58	5.59
09	5.36	5.37	5.39	5.40	5.42	5.43	5.46	5.47	5.47	5.48	5.50	5.51	5.52	5.53	5.53	5.54	5.55	5.56	5.58	5.59
10	5.36	5.37	5.39	5.40	5.42	5.43	5.46	5.47	5.47	5.48	5.50	5.51	5.52	5.53	5.53	5.54	5.55	5.56	5.58	5.59
11	5.36	5.37	5.39	5.40	5.42	5.43	5.46	5.47	5.48	5.49	5.50	5.51	5.52	5.53	5.53	5.54	5.55	5.56	5.58	5.59
12	5.37	5.38	5.40	5.41	5.42	5.43	5.46	5.47	5.48	5.49	5.50	5.51	5.52	5.53	5.54	5.55	5.55	5.56	5.58	5.59
13	5.37	5.38	5.40	5.41	5.43	5.44	5.46	5.47	5.48	5.49	5.50	5.51	5.52	5.53	5.54	5.55	5.55	5.56	5.58	5.59
14	5.37	5.38	5.40	5.41	5.43	5.44	5.46	5.47	5.48	5.49	5.50	5.51	5.52	5.53	5.54	5.55	5.56	5.57	5.59	5.60
15	5.37	5.38	5.40	5.41	5.43	5.44	5.47	5.48	5.48	5.49	5.50	5.51	5.52	5.53	5.54	5.55	5.56	5.57	5.59	5.60
16	5.37	5.38	5.40	5.41	5.43	5.44	5.47	5.48	5.48	5.49	5.50	5.51	5.52	5.53	5.54	5.55	5.56	5.57	5.59	5.60
17	5.37	5.38	5.40	5.41	5.43	5.44	5.47	5.48	5.48	5.49	5.50	5.51	5.52	5.53	5.54	5.55	5.56	5.57	5.59	5.60
18	5.37	5.38	5.40	5.41	5.43	5.44	5.47	5.48	5.49	5.50	5.50	5.51	5.52	5.53	5.54	5.55	5.56	5.57	5.59	5.60
19	5.37	5.38	5.40	5.41	5.43	5.44	5.47	5.48	5.49	5.50	5.50	5.51	5.52	5.53	5.54	5.55	5.56	5.57	5.59	5.60
20	5.37	5.38	5.40	5.41	5.44	5.45	5.47	5.48	5.49	5.50	5.50	5.51	5.52	5.53	5.54	5.55	5.56	5.57	5.59	5.60
21	5.37	5.38	5.40	5.41	5.44	5.45	5.47	5.48	5.49	5.50	5.50	5.51	5.53	5.54	5.54	5.55	5.56	5.57	5.59	5.60
22	5.37	5.38	5.40	5.41	5.44	5.45	5.47	5.48	5.49	5.50	5.50	5.51	5.53	5.54	5.54	5.55	5.56	5.57	5.59	5.60
23	5.37	5.38	5.40	5.41	5.44	5.45	5.47	5.48	5.49	5.50	5.50	5.51	5.53	5.54	5.54	5.55	5.56	5.57	5.59	5.60
24	5.37	5.38	5.40	5.41	5.44	5.45	5.47	5.48	5.49	5.50	5.51	5.52	5.53	5.54	5.54	5.55	5.56	5.57	5.59	5.60
25	5.37	5.38	5.40	5.41	5.44	5.45	5.47	5.48	5.49	5.50	5.51	5.52	5.53	5.54	5.54	5.55	5.57	5.58	5.59	5.60
26	5.37	5.38	5.40	5.41	5.44	5.45	5.47	5.48	5.49	5.50	5.51	5.52	5.53	5.54	5.54	5.55	5.57	5.58	5.59	5.60
27	5.37	5.38	5.40	5.41	5.44	5.45	5.47	5.48	5.49	5.50	5.51	5.52	5.53	5.54	5.54	5.55	5.57	5.58	5.59	5.60
28	5.37	5.38	5.40	5.41	5.44	5.45	5.47	5.48	5.49	5.50	5.51	5.52	5.53	5.54	5.54	5.55	5.57	5.58	5.59	5.60
29	5.38	5.39			5.44	5.45	5.47	5.48	5.49	5.50	5.51	5.52	5.53	5.54	5.54	5.55	5.57	5.58	5.59	5.60
30	5.38	5.39			5.44	5.45	5.47	5.48	5.49	5.50	5.51	5.52	5.53	5.54	5.54	5.55	5.57	5.58	5.59	5.60
31	5.38	5.39			5.44	5.45			5.49	5.50			5.53	5.54	5.54	5.55				
PROM.	5.3674	5.3774	5.3946	5.4046	5.4268	5.4368	5.4627	5.4727	5.4813	5.4913	5.5000	5.5100	5.5216	5.5316	5.5365	5.5465	5.5577	5.5677	5.5840	5.5940

FUENTE : BANCO CENTRAL DE BOLIVIA - ASESORIA DE POLITICA ECONOMICA - AREA DEL SECTOR EXTERNO

ELABORACION : BANCO CENTRAL DE BOLIVIA - ASESORIA DE POLITICA ECONOMICA - AREA DEL SECTOR EXTERNO

NOTA :

Los tipos de cambio de cada viernes se utilizan oficialmente para los fines de semana correspondientes.



## PROMEDIO DEL TIPO DE CAMBIO OFICIAL Y PARALELO

(En bolivianos por dólar americano)

FIN DE PERIODO	MERCADO OFICIAL				MERCADO PARALELO (1)				
	COMPRA	TASA		VENTA	TASA	COMPRA	TASA		TASA
		DEVALUATORIA	(%)				DEVALUATORIA	DEVALUATORIA	
1990	3.1626	15.16	3.1726	15.16	3.1630	14.93	3.1844	14.89	
1991	3.5750	11.54	3.5850	11.50	3.5751	11.53	3.5967	11.46	
1992	3.8956	8.23	3.9056	8.21	3.8957	8.23	3.9175	8.19	
1993	4.2616	8.59	4.2716	8.57	4.2616	8.58	4.2816	8.50	
1994	4.6155	7.67	4.6255	7.65	4.6155	7.67	4.6355	7.64	
1995	4.7962	3.77	4.8062	3.76	4.7962	3.77	4.8162	3.75	
1996	5.0726	5.45	5.0826	5.44	5.0726	5.45	5.0926	5.43	
ENE97	5.1894	0.40	5.1994	0.40	5.1894	0.40	5.2094	0.40	
FEB97	5.2032	0.27	5.2132	0.26	5.2032	0.27	5.2232	0.26	
MAR97	5.2184	0.29	5.2284	0.29	5.2184	0.29	5.2384	0.29	
ABR97	5.2253	0.13	5.2353	0.13	5.2253	0.13	5.2453	0.13	
MAY97	5.2158	(0.18) (R)	5.2258	(0.18) (R)	5.2158	(0.18) (R)	5.2358	(0.18) (R)	
JUN97	5.2173	0.03	5.2273	0.03	5.2173	0.03	5.2373	0.03	
JUL97	5.2316	0.27	5.2416	0.27	5.2316	0.27	5.2516	0.27	
AGO97	5.2555	0.45	5.2655	0.45	5.2555	0.45	5.2755	0.45	
SEP97	5.2713	0.30	5.2813	0.30	5.2713	0.30	5.2913	0.30	
OCT97	5.2948	0.44	5.3048	0.44	5.2948	0.44	5.3148	0.44	
NOV97	5.3173	0.42	5.3273	0.42	5.3173	0.42	5.3373	0.42	
DIC97	5.3452	0.52	5.3552	0.52	5.3452	0.52	5.3652	0.52	
PROMEDIO (2)	5.2488		5.2588		5.2488		5.2688		
ENE98	5.3674	0.41	5.3774	0.41	5.3674	0.41	5.3874	0.41	
FEB98	5.3946	0.50	5.4046	0.50	5.3946	0.50	5.4146	0.50	
MAR98	5.4268	0.61	5.4368	0.61	5.4277	0.61	5.4477	0.61	
ABR98	5.4627	0.64	5.4727	0.64	5.4627	0.64	5.4827	0.64	
MAY98	5.4813	0.33	5.4813	0.33	5.4810	0.33	5.5010	0.33	
JUN98	5.5000	0.33	5.5100	0.33	5.4993	0.33	5.5193	0.33	
JUL98	5.5216	0.40	5.5316	0.40	5.5216	0.40	5.5416	0.40	
AGO98	5.5365	0.27	5.5465	0.27	5.5365	0.27	5.5565	0.27	
SEP98	5.5577	0.38	5.5677	0.38	5.5577	0.38	5.5777	0.38	
OCT98	5.5840	0.47	5.5940	0.47	5.5840	0.47	5.6040	0.47	

FUENTE : BANCO CENTRAL DE BOLIVIA - ASESORIA DE POLITICA ECONOMICA - AREA SECTOR EXTERNO

ELABORACION : BANCO CENTRAL DE BOLIVIA - ASESORIA DE POLITICA ECONOMICA - AREA MONETARIA Y FISCAL

NOTAS:

(1) : Sólo es de referencia

(2) : Promedio anual de cotizaciones diarias

(R) : Revaluación



**INDICE DEL TIPO DE CAMBIO EFECTIVO Y REAL  
CON RESPECTO A LOS PRINCIPALES SOCIOS COMERCIALES DE BOLIVIA  
BASE 1990 = 100**

		ARGENTINA	BRASIL	CHILE	PERU	ALEMANIA	REINO UNIDO	JAPON	EE.UU.	INDICE REER
1992	DIC	168.4327	88.0509	112.1996	126.9742	100.3989	85.9648	112.7523	99.9282	103.81
1993	DIC	180.7356	118.0925	110.3024	135.2107	97.2685	85.7986	127.0040	102.6166	111.62
1994	DIC	179.6389	203.8574	125.7547	148.7382	107.5278	90.0140	138.5662	101.8439	127.67
1995	DIC	172.1050	206.8064	125.7328	144.5179	110.7719	86.0453	125.1259	97.4915	124.49
1996	DIC	168.2712	205.6529	125.3981	139.9356	100.5406	94.0450	108.5228	97.9890	123.08
1997										
	ENE	169.7799	206.7439	128.0014	139.3448	96.3378	89.1524	104.3531	98.6652	122.28
	FEB	170.4617	206.6697	131.1549	139.4197	93.2832	90.8429	104.4441	98.9862	122.68
	MAR	170.3425	207.4938	131.4952	141.7469	94.3387	91.9304	102.4172	99.7335	123.34
	ABR	168.5802	206.3819	129.4960	141.2513	90.9756	91.2600	101.3707	99.0902	122.08
	MAY	167.2077	202.9737	128.8735	140.0883	92.0481	91.5051	109.6741	98.2821	122.00
	JUN	166.2993	202.1129	129.0517	141.4134	89.3194	92.6047	110.5376	97.7462	121.65
	JUL	165.2526	199.2495	128.4401	141.0031	84.7728	90.3198	105.7146	96.9906	119.68
	AGO	165.1229	196.2494	129.3377	141.1613	86.2536	89.7486	104.3775	96.9048	119.42
	SEP	167.4272	199.0178	132.3442	144.5460	88.7566	91.0629	105.0882	98.5486	121.51
	OCT	167.4747	198.6458	132.4248	141.2727	90.9844	94.6926	106.3805	98.9763	122.34
	NOV	167.5772	200.0677	128.5665	140.9028	89.2093	95.2006	99.9827	99.1672	121.53
	DIC	163.8078	195.0662	124.1487	138.0772	85.8043	91.8860	95.3927	96.6519	117.97
1998										
	ENE	163.1660	193.2888	120.1141	135.7941	83.4259	89.7937	96.2725	95.8497	116.38
	FEB	162.9885	192.3319	119.8071	134.9543	83.8615	90.2615	96.6500	95.5899	116.24 (p)
	MAR	163.6415	193.1135	120.1960	137.3580	82.7621	93.0884	92.6100	96.2717	116.73 (p)
	ABR	164.0997	193.2459	121.4751	137.9167	85.4536	93.6113	93.6389	96.7089	117.59 (p)
	MAY	164.0699	193.7606	121.2539	136.8112	86.1072	91.6503	89.4407	96.9399	117.09 (p)
	JUN	164.6013	193.2334	119.0265	134.4920	85.4293	94.0981	89.1598	97.1877	117.02 (p)
	JUL	165.3326	191.9001	119.7172	135.8364	87.1732	92.1753	85.2371	97.4348	116.75 (p)
	AGO	165.6143	189.1803	117.9444	132.7029	87.8292	94.8455	86.8351	97.7007	116.78 (p)
	SEP	166.5412	188.1695	121.3314	131.1183	92.9032	97.1968	92.0930	98.3753	118.58
	OCT	164.8366	n.d.	122.2579	128.7655	93.5100	n.d.	n.d.	n.d.	n.d.
<b>PARTICIPACION NORMALIZADA</b>										
<b>EN EL COMERCIO EXT.</b>		7.65	17.68	10.96	6.79	8.67	11.13	6.53	30.60	100.00

FUENTE : INE - REVISTA THE ECONOMIST - AGENCIA REUTER - PERIODICO LA GACETA MERCANTIL DE BRASIL - BLOOMBERG.

ELABORACION : BANCO CENTRAL DE BOLIVIA - ASESORIA DE POLITICA ECONOMICA - AREA DE INVESTIGACIONES

- NOTAS
- 1.- Modelo de Tipo de Cambio Efectivo y Real (REER), con base en el tipo de cambio paralelo de fin de periodo e índices de precios al consumidor.
  - 2.- El índice con respecto a cada país refleja el índice del tipo de cambio paralelo de Bolivia expresado en las monedas de los otros países, a través de sus equivalencias con el dólar estadounidense deflactado por el cociente de los respectivos índices de precios al consumidor de Bolivia y ese país. (El año 1990 es la base de todos los índices). El índice REER es el promedio geométrico de los índices de los ocho principales socios comerciales de Bolivia, por la participación comercial porcentual de cada uno de ellos.
  - 3.- Índices del tipo de cambio efectivo y real por encima de 100, implican ganancia de competitividad del país respecto del año base, por el contrario, índices menores a 100, reflejan pérdida de competitividad respecto al año base, en relación a los principales socios comerciales.
  - 4.- Estos indicadores difieren con relación a publicaciones anteriores debido al cambio de año base.

(p) = preliminar

nd = No disponible

## COTIZACION DE MONEDAS EXTRANJERAS (1)

(Fin de período)

(En dólares por unidad monetaria)

Fin de:	EE.UU. \$us.	Gran Bretaña £	Alemania DM	Francia FR.F.	Japón YEN	Italia Lira	Bélgica Fr.B.	Suiza Fr.S.	Suecia Kr.S.	España Pta.	Argentina \$ Arg.	Brasil Cr. \$	Chile \$	Perú \$/p
1992	1.00	1.51	0.62	0.18	0.01	0.0007	0.03	0.68	0.14	0.01	0.9976 (3)	0.00	0.0024	0.63
1993	1.00	1.47	0.58	0.17	0.01	0.0006	0.03	0.67	0.12	0.01	0.9991	0.00	0.0023	0.46
1994	1.00	1.56	0.64	0.19	0.01	0.0006	0.03	0.76	0.13	0.01	0.9999	1.17 (4)	0.0025	0.46
1995	1.00	1.54	0.69	0.20	0.01	0.0006	0.03	0.86	0.15	0.01	0.9980	1.03	0.0025	0.45
1996	1.00	1.69	0.64	0.19	0.01	0.0007	0.03	0.74	0.15	0.01	0.9983	0.96	0.0024	0.3851
1997														
ENE	1.00	1.61	0.61	0.18	0.01	0.0006	0.03	0.70	0.14	0.01	0.9982	0.95	0.0024	0.3782
FEB	1.00	1.62	0.59	0.18	0.01	0.0006	0.03	0.68	0.13	0.01	0.9983	0.95	0.0024	0.3775
MAR	1.00	1.63	0.60	0.18	0.01	0.0006	0.03	0.69	0.13	0.01	0.9983	0.94	0.0024	0.3768
ABR	1.00	1.63	0.58	0.17	0.01	0.0006	0.03	0.68	0.13	0.01	0.9982	0.94	0.0024	0.3747
MAY	1.00	1.63	0.59	0.17	0.01	0.0006	0.03	0.71	0.13	0.01	0.9983	0.93	0.0024	0.3744
JUN	1.00	1.66	0.57	0.17	0.01	0.0006	0.03	0.69	0.13	0.01	0.9982	0.93	0.0024	0.3766
JUL	1.00	1.63	0.54	0.16	0.01	0.0006	0.03	0.66	0.13	0.01	0.9983	0.92	0.0024	0.3758
AGO	1.00	1.61	0.56	0.17	0.01	0.0006	0.03	0.67	0.13	0.01	0.9983	0.91	0.0024	0.3764
SEP	1.00	1.61	0.57	0.17	0.01	0.0006	0.03	0.69	0.13	0.01	0.9983	0.91	0.0024	0.3769
OCT	1.00	1.67	0.58	0.17	0.01	0.0006	0.03	0.71	0.13	0.01	0.9983	0.90	0.0024	0.3690
NOV	1.00	1.67	0.57	0.17	0.01	0.0006	0.03	0.70	0.13	0.01	1.0001	0.90	0.0023	0.3676
DIC	1.00	1.66	0.56	0.17	0.01	0.0006	0.03	0.69	0.13	0.01	1.0002	0.90	0.0023	0.3667
1998														
ENE	1.00	1.64	0.55	0.16	0.01	0.0006	0.03	0.68	0.12	0.01	0.9983	0.89	0.0022	0.3605
FEB	1.00	1.64	0.55	0.16	0.01	0.0006	0.03	0.68	0.12	0.01	0.9982	0.88	0.0022	0.3555
MAR	1.00	1.67	0.54	0.16	0.01	0.0005	0.03	0.66	0.13	0.01	0.9983	0.88	0.0022	0.3552
ABR	1.00	1.67	0.56	0.17	0.01	0.0006	0.03	0.67	0.13	0.01	0.9983	0.87	0.0022	0.3536
MAY	1.00	1.62	0.56	0.17	0.01	0.0006	0.03	0.68	0.13	0.01	0.9984	0.87	0.0022	0.3485
JUN	1.00	1.66	0.55	0.16	0.01	0.0006	0.03	0.65	0.12	0.01	0.9983	0.86	0.0021	0.3403
JUL	1.00	1.63	0.56	0.17	0.01	0.0006	0.03	0.67	0.13	0.01	0.9984	0.86	0.0021	0.3413
AGO	1.00	1.68	0.57	0.17	0.01	0.0006	0.03	0.69	0.12	0.01	0.9988	0.85	0.0021	0.3312
SEP	1.00	1.71	0.60	0.18	0.01	0.0006	0.03	0.72	0.13	0.01	0.9984	0.84	0.0021	0.3276
OCT	1.00	1.67	0.60	0.18	0.01	0.0006	0.03	0.74	0.13	0.01	1.0003	0.84	0.0022	0.3258

FUENTE : BANCO CENTRAL DE BOLIVIA - ASESORIA DE POLITICA ECONOMICA

ELABORACION : BANCO CENTRAL DE BOLIVIA - ASESORIA DE POLITICA ECONOMICA - AREA DEL SECTOR EXTERNO

NOTA: Hasta diciembre de 1986, el tipo de cambio vigente está expresado en Pesos bolivianos por unidad monetaria

(1): Tipos de venta oficiales a la vista fijados por el Banco Central de Bolivia

(2): A partir de enero 1991 se establece el Nuevo Sol como nueva unidad monetaria equivalente a 1.000.000 de intis

(3): A partir de enero 1992 se establece el Peso como nueva unidad monetaria en la Rep. Argentina, equivalente 10.000 Australes a un Nuevo Peso.

(4): A partir de julio 1994 se establece el Real como nueva unidad monetaria en la Rep. del Brasil, equivalente 2.750 Nuevos Cruzados a un Real.

**COTIZACION DE MONEDAS EXTRANJERAS (1)**

(Fin de período)

(En bolivianos por unidad monetaria)

Fin de:	EE.UU. \$us.	Gran Bretaña £	Alemania DM	Francia FR.F.	Japón YEN	Italia Lira	Bélgica Fr.B.	Suiza Fr.S.	Suecia Kr.S.	España Pta.	Argentina \$ Arg.	Brasil Cr. \$	Chile \$	Perú \$/p
1992	4.1000	6.1759	2.5302	0.7430	0.0328	0.0028	0.1233	2.7937	0.5830	0.0357	4.0900 (3)	0.0003	0.0097	2.5723
1993	4.4800	6.5977	2.5779	0.7582	0.0400	0.0026	0.1239	3.0182	0.5377	0.0313	4.4758	0.0139	0.0104	2.0791
1994	4.7000	7.3117	3.0209	0.8757	0.0471	0.0029	0.1470	3.5720	0.6290	0.0354	4.6994	5.4918 (4)	0.0116	2.1613
1995	4.9400	7.6292	3.4279	1.0021	0.0480	0.0031	0.1669	4.2647	0.7391	0.0405	4.9300	5.0867	0.0121	2.2009
1996	5.1900	8.7542	3.3323	0.9886	0.0446	0.0034	0.1617	3.8422	0.7536	0.0395	5.1810	4.9880	0.0122	1.9985
1997														
ENE	5.2100	8.3876	3.1781	0.9417	0.0427	0.0032	0.1540	3.6530	0.7192	0.0376	5.2007	4.9747	0.0124	1.9704
FEB	5.2200	8.4730	3.0870	0.9152	0.0432	0.0031	0.1497	3.5394	0.6967	0.0364	5.2109	4.9591	0.0126	1.9705
MAR	5.2300	8.5451	3.1142	0.9246	0.0422	0.0031	0.1507	3.6012	0.6899	0.0368	5.2209	4.9315	0.0126	1.9706
ABR	5.2300	8.5138	3.0275	0.8978	0.0412	0.0031	0.1467	3.5571	0.6668	0.0359	5.2208	4.9120	0.0125	1.9595
MAY	5.2200	8.5329	3.0636	0.9064	0.0448	0.0031	0.1484	3.6924	0.6764	0.0362	5.2109	4.8623	0.0124	1.9542
JUN	5.2300	8.6783	3.0000	0.8898	0.0456	0.0031	0.1455	3.5876	0.6754	0.0355	5.2208	4.8554	0.0125	1.9698
JUL	5.2500	8.5464	2.8561	0.8469	0.0443	0.0029	0.1382	3.4645	0.6566	0.0338	5.2409	4.8389	0.0126	1.9729
AGO	5.2700	8.5091	2.9369	0.8726	0.0442	0.0030	0.1420	3.5517	0.6735	0.0347	5.2611	4.8124	0.0127	1.9834
SEP	5.2900	8.5013	2.9968	0.8927	0.0437	0.0031	0.1453	3.6319	0.6970	0.0355	5.2811	4.8197	0.0127	1.9940
OCT	5.3200	8.8666	3.0922	0.9224	0.0442	0.0032	0.1499	3.8010	0.7080	0.0366	5.3111	4.8011	0.0126	1.9630
NOV	5.3300	8.9118	3.0205	0.9020	0.0420	0.0031	0.1464	3.7438	0.6882	0.0357	5.3305	4.8113	0.0123	1.9596
DIC	5.3600	8.8735	2.9978	0.8955	0.0412	0.0031	0.1452	3.6877	0.6791	0.0354	5.3611	4.8029	0.0122	1.9655
1998														
ENE	5.3900	8.8151	2.9436	0.8782	0.0428	0.0030	0.1427	3.6544	0.6640	0.0347	5.3808	4.7916	0.0119	1.9429
FEB	5.4100	8.8765	2.9765	0.8879	0.0425	0.0030	0.1442	3.6785	0.6726	0.0351	5.4010	4.7809	0.0120	1.9231
MAR	5.4500	9.1229	2.9461	0.8791	0.0412	0.0030	0.1428	3.5719	0.6859	0.0347	5.4409	4.7887	0.0120	1.9359
ABR	5.4800	9.1376	3.0482	0.9088	0.0414	0.0031	0.1479	3.6540	0.7052	0.0359	5.4709	4.7823	0.0121	1.9377
MAY	5.5000	8.9256	3.0857	0.9199	0.0396	0.0031	0.1495	3.7201	0.7031	0.0363	5.4909	4.7756	0.0121	1.9169
JUN	5.5200	9.1758	3.0395	0.9069	0.0389	0.0031	0.1473	3.6100	0.6893	0.0358	5.5108	4.7664	0.0118	1.8786
JUL	5.5400	9.0443	3.1064	0.9268	0.0385	0.0032	0.1509	3.7114	0.6960	0.0366	5.5309	4.7595	0.0119	1.8906
AGO	5.5500	9.3194	3.1567	0.9403	0.0391	0.0032	0.1516	3.8499	0.6911	0.0368	5.5433	4.7109	0.0117	1.8381
SEP	5.5800	9.5191	3.3303	0.9929	0.0414	0.0034	0.1612	4.0202	0.7131	0.0391	5.5708	4.7028	0.0120	1.8277
OCT	5.5900	9.3532	3.3787	1.0076	0.0481	0.0034	0.1635	4.1352	0.7170	0.0398	5.5918	4.6861	0.0121	1.8214

FUENTE : BANCO CENTRAL DE BOLIVIA - ASESORIA DE POLITICA ECONOMICA

ELABORACION : BANCO CENTRAL DE BOLIVIA - ASESORIA DE POLITICA ECONOMICA - AREA DEL SECTOR EXTERNO

NOTA: Hasta diciembre de 1986, el tipo de cambio vigente está expresado en Pesos bolivianos por unidad monetaria

(1) : Tipos de venta oficiales a la vista fijados por el Banco Central de Bolivia

(2) : A partir de enero 1991 se establece el Nuevo Sol como nueva unidad monetaria equivalente a 1.000.000 de intis

(3) : A partir de enero 1992 se establece el Peso como nueva unidad monetaria en la Rep. Argentina equivalente 10.000 Australes a un Peso.

(4) : A partir de julio 1994 se establece el Real como nueva unidad monetaria en la Rep.del Brasil equivalente 2.750 Nuevos Cruzados a un Real.

### INDICE DE PRECIOS AL CONSUMIDOR (I.P.C.) NACIONAL Y CIUDADES

(Base 1991 = 100)

(Variaciones Porcentuales)

MESES:	GENERAL				LA PAZ				SANTA CRUZ				COCHABAMBA				EL ALTO			
	INDICE	VARIAC.		ACUMULADA	INDICE	VARIAC.		ACUMULADA	INDICE	VARIAC.		ACUMULADA	INDICE	VARIAC.		ACUMULADA	INDICE	VARIAC.		ACUMULADA
		MENSUAL	VARIACION			MENSUAL	VARIACION			MENSUAL	VARIACION			MENSUAL	VARIACION			MENSUAL	VARIACION	
		EN EL AÑO	12 MESES			EN EL AÑO	12 (*) MESES			EN EL AÑO	12 (*) MESES			EN EL AÑO	12 (*) MESES			EN EL AÑO	12 (*) MESES	
DIC92	116.25	0.33	10.46	10.46	116.20	0.18	4.63		115.40	0.44	4.71		117.28	0.42	5.28		116.93	0.37	4.53	
DIC93	127.07	0.48	9.31	9.31	127.74	0.29	9.93	9.93	126.17	0.91	9.33	9.33	128.12	0.42	9.24	9.24	125.00	0.00	6.90	6.90
DIC94	137.90	0.13	8.52	8.52	138.27	0.10	8.24	8.24	134.59	0.43	6.67	6.67	142.72	(0.18)	11.40	11.40	136.58	0.02	9.26	9.26
DIC95	155.24	1.80	12.58	12.58	153.50	1.50	11.01	11.01	153.89	2.26	14.33	14.33	161.96	1.52	13.49	13.49	151.85	2.14	11.18	11.18
DIC96	167.58	0.17	7.95	7.95	164.79	0.50	7.36	7.36	166.87	0.14	8.44	8.44	175.91	0.05	8.61	8.61	162.77	(0.04)	7.19	7.19
ENE97	167.57	(0.01)	(0.01)	6.30	164.28	(0.31)	(0.31)	5.77	168.19	0.79	0.79	7.73	176.10	0.11	0.11	6.56	159.94	(1.74)	(1.74)	3.09
FEB97	167.89	0.19	0.18	3.64	164.59	0.19	(0.12)	2.95	169.23	0.62	1.42	5.53	175.35	(0.43)	(0.32)	3.25	160.31	0.23	(1.51)	1.09
MAR97	167.48	(0.24)	(0.06)	3.62	164.56	(0.02)	(0.14)	3.51	168.28	(0.56)	0.84	4.84	175.26	(0.05)	(0.37)	3.44	159.50	(0.50)	(2.00)	0.45
ABR97	168.41	0.55	0.49	4.42	165.03	0.29	0.15	4.35	169.81	0.91	1.76	5.42	176.57	0.75	0.38	4.58	159.40	(0.07)	(2.07)	1.02
MAY97	169.62	0.72	1.22	4.77	166.03	0.61	0.76	4.44	170.44	0.37	2.14	5.29	178.39	1.03	1.41	5.62	162.03	1.65	(0.46)	2.36
JUN97	171.21	0.94	2.17	5.20	167.89	1.12	1.88	5.10	171.87	0.84	2.99	5.49	179.24	0.48	1.90	5.09	164.67	1.63	1.17	4.85
JUL97	173.38	1.27	3.46	5.34	169.64	1.04	2.94	5.26	173.93	1.20	4.23	5.87	181.99	1.52	3.46	4.66	167.66	1.82	3.00	5.49
AGO97	174.53	0.66	4.15	4.94	170.60	0.57	3.53	4.89	174.95	0.59	4.84	5.51	183.30	0.72	4.20	4.06	169.57	1.14	4.18	5.41
SEP97	172.70	(1.05)	3.06	3.68	168.58	(1.18)	2.30	3.20	174.81	(0.08)	4.76	5.29	180.66	(1.44)	2.70	2.91	164.76	(2.83)	1.22	2.04
OCT97	173.36	0.38	3.45	4.15	169.22	0.38	2.69	3.54	175.32	0.29	5.06	5.80	181.64	0.54	3.26	3.69	165.28	0.31	1.54	2.21
NOV97	173.57	0.12	3.57	3.75	169.51	0.17	2.86	3.18	175.59	0.16	5.23	5.38	181.85	0.11	3.38	3.43	165.02	(0.16)	1.38	1.34
DIC97	178.86	3.05	6.73	6.73	174.98	3.23	6.18	6.18	181.59	3.42	8.82	8.82	186.18	2.38	5.84	5.84	169.38	2.64	4.06	4.06
ENE98	181.36	1.40	1.40	8.23	176.42	0.82	0.82	7.39	184.24	1.46	1.46	9.54	190.31	2.21	2.21	8.07	172.07	1.59	1.59	7.59
FEB98	182.87	0.83	2.24	8.92	178.15	0.98	1.81	8.24	185.09	0.46	1.93	9.37	192.41	1.11	3.35	9.73	173.49	0.83	2.43	8.22
MAR98	183.25	0.21	2.45	9.42	178.23	0.04	1.86	8.31	186.20	0.60	2.54	10.65	193.01	0.31	3.67	10.13	172.26	(0.71)	1.70	8.00
ABR98	183.76	0.28	2.74	9.11	178.77	0.31	2.17	8.33	187.25	0.56	3.12	10.27	192.56	(0.23)	3.43	9.06	172.98	0.41	2.13	8.52
MAY98	184.33	0.31	3.06	8.67	178.84	0.04	2.21	7.71	188.44	0.64	3.77	10.56	193.55	0.51	3.96	8.50	172.62	(0.21)	1.91	6.54
JUN98	184.75	0.23	3.29	7.91	179.05	0.12	2.33	6.65	189.22	0.41	4.20	10.09	193.65	0.05	4.01	8.04	173.42	0.46	2.39	5.31
JUL98	185.18	0.23	3.53	6.81	179.98	0.52	2.86	6.10	189.08	(0.07)	4.12	8.71	194.17	0.27	4.29	6.69	173.48	0.03	2.42	3.47
AGO98	185.23	0.03	3.56	6.13	180.37	0.22	3.08	5.73	189.51	0.23	4.36	8.32	192.71	(0.75)	4.29	5.13	174.23	0.43	2.86	2.75
SEP98	185.13	(0.05)	3.51	7.20	180.57	0.11	3.19	7.11	189.37	(0.07)	4.28	8.33	191.84	(0.45)	3.04	6.19	174.81	0.33	3.21	6.10
OCT98	186.96	0.99	4.53	7.84	182.19	0.90	4.12	7.66	190.86	0.79	5.10	8.86	194.21	1.24	4.31	6.92	177.40	1.48	4.73	7.33

FUENTE : INSTITUTO NACIONAL DE ESTADISTICA

ELABORACION : BANCO CENTRAL DE BOLIVIA - ASESORIA DE POLITICA ECONOMICA - AREA DE INVESTIGACIONES

NOTAS:

(\*) Esta información está disponible desde Marzo 1993.

n.d.: No Disponible.

**INDICE GENERAL DE PRECIOS AL CONSUMIDOR (1)**  
**(Base 1980 = 100)**

AÑO	1993	1994	1995	1996	1997	1998
ENERO	17,451,597.50	18,912,629.81	20,524,335.91	23,269,501.07	24,733,551.06	26,769,781.06
FEBRERO	17,617,388.62	19,014,758.55	20,639,272.75	23,911,105.04	24,780,549.45	26,992,144.99
MARZO	17,608,579.88	18,999,546.66	20,830,186.95	23,858,401.86	24,721,191.65	27,047,586.81
ABRIL	17,629,710.29	19,092,644.93	21,153,056.40	23,805,698.67	24,857,231.44	27,124,149.32
MAYO	17,763,696.85	19,209,110.68	21,252,476.23	23,897,356.38	25,037,310.42	27,208,632.09
JUNIO	17,923,571.02	19,301,314.89	21,399,119.01	24,023,385.74	25,272,798.33	27,271,994.17
JULIO	18,122,523.77	19,481,783.12	21,482,575.96	24,293,775.98	25,591,894.33	27,332,716.16
AGOSTO	18,439,669.69	19,721,410.28	21,594,285.88	24,548,126.12	25,760,099.98	27,340,636.42
SEPTIEMBRE	18,537,400.47	19,841,711.49	21,704,417.25	24,587,080.65	25,490,476.22	27,327,435.99
OCTUBRE	18,631,941.72	19,993,898.19	22,113,330.35	24,568,749.11	25,588,183.92	27,596,724.82
NOVIEMBRE	18,667,342.60	20,328,957.61	22,509,160.75	24,694,778.46	25,619,104.07	
DICIEMBRE	18,756,946.32	20,355,385.38	22,914,327.45	24,736,024.43	26,400,765.60	
PROMEDIO ANUAL	18,095,864.06	19,521,095.96	21,509,712.07	24,182,831.96	25,321,096.37	27,201,180.18

FUENTE : INSTITUTO NACIONAL DE ESTADISTICA

ELABORACION : BANCO CENTRAL DE BOLIVIA - ASESORIA DE POLITICA ECONOMICA - AREA MONETARIA Y FISCAL

NOTA:

(1) : Cobertura Geográfica: La Paz y El Alto hasta febrero/93, a partir de marzo/93 la cobertura geográfica es: La Paz, El Alto, Santa Cruz y Cochabamba.

**TASAS DE INTERES PASIVAS NEGOCIADAS EN EL SISTEMA BANCARIO 1/  
PROMEDIOS MENSUALES**

(En porcentajes)

FECHA	MONEDA EXTRANJERA							EFECTIVA 2/	MONEDA NACIONAL SIN MANTENIMIENTO DE VALOR						EFECTIVA 2/
	PLAZOS DIAS								PLAZOS DIAS						
	1 a 30	31 a 60	61 a 90	91 a 180	181 a 360	361 a 720	721 a 1440		1 a 30	31 a 60	61 a 90	91 a 180	181 a 360	Mayor a 360 días	
	NOMINALES								NOMINALES						
1992								11.65							23.99
1993								10.15							19.65
1994	8.85	8.71	9.1	9.94	10.17	10.47	10.25	9.58	14.43	14.94	15.65	15.98	15.68	sm	15.78
1995	10.72	10.61	10.36	11.02	11.71	12.71	9.36	11.28	20.04	13.66	15.37	15.37	23.50	sm	21.70
1996	8.90	9.37	9.78	10.27	10.76	11.74	7.98	10.13	17.95	15.08	16.21	16.68	16.77	sm	19.16
<u>1997:</u>															
ENERO	7.53	8.15	8.83	8.95	9.76	10.68	10.38	9.03	15.00	15.12	16.14	16.00	13.67	16.13	16.33
FEBRERO	7.16	8.12	8.58	8.87	9.59	10.23	9.63	8.62	15.38	14.55	14.32	13.96	15.59	12.00	16.55
MARZO	7.07	7.57	8.07	8.42	9.16	9.94	s.m.	8.43	15.08	14.88	14.74	15.37	14.51	18.00	16.22
ABRIL	7.20	7.42	7.99	8.21	8.98	9.83	8.91	8.29	14.53	13.65	15.13	13.38	16.44	16.50	15.44
MAYO	6.90	7.16	7.94	8.31	8.88	10.07	9.34	8.01	14.72	13.87	14.01	13.90	15.31	16.78	16.05
JUNIO	7.12	7.01	7.86	8.22	8.94	9.52	10.50	8.20	13.38	11.82	14.63	14.10	15.18	16.00	14.17
JULIO	7.20	7.23	7.83	8.05	9.18	9.96	9.86	8.31	13.11	14.53	14.61	14.33	13.87	16.00	14.28
AGOSTO	6.98	7.06	8.08	7.95	8.79	9.62	10.11	8.16	13.04	15.88	13.14	13.35	14.27	sm	14.00
SEPTIEMBRE	6.94	7.12	7.64	8.05	8.58	9.62	9.89	8.10	12.91	13.50	13.76	13.54	11.29	16.00	13.21
OCTUBRE	6.98	7.04	7.76	8.24	8.87	9.68	10.45	8.21	12.40	12.29	12.95	14.39	14.13	15.49	13.46
NOVIEMBRE	6.86	7.16	7.79	8.20	8.46	9.65	9.53	8.13	12.42	13.08	12.80	11.72	15.63	15.68	13.47
DICIEMBRE	7.29	6.95	7.62	8.15	8.92	10.13	11.10	8.32	12.72	12.61	13.00	10.97	13.70	15.01	13.56
<u>1998:</u>															
ENERO	6.84	7.24	7.65	7.84	8.81	9.65	9.66	8.03	13.35	12.44	13.20	12.00	14.04	14.63	14.23
FEBRERO	6.63	6.88	7.38	7.73	8.46	9.64	9.76	7.80	13.67	13.08	12.36	11.31	11.58	15.89	14.44
MARZO	6.85	7.30	7.48	7.79	8.52	9.59	9.32	8.06	13.18	12.93	12.09	11.01	12.67	15.82	13.84
ABRIL	6.77	6.83	7.66	7.84	8.70	9.55	9.97	7.98	13.25	12.80	13.87	14.91	11.21	15.65	14.45
MAYO	6.77	7.53	7.67	7.79	8.50	9.62	10.09	7.99	11.10	12.84	12.40	14.17	15.00	17.25	12.70
JUNIO	6.89	6.91	7.42	7.95	8.88	9.47	10.29	8.01	13.28	11.29	10.88	11.65	15.00	16.00	12.74
JULIO	6.86	7.84	7.70	7.80	8.55	9.42	9.85	7.92	12.48	13.35	10.88	13.38	10.88	16.00	12.54
AGOSTO	6.42	6.51	7.48	7.56	8.52	9.32	9.71	7.83	11.39	12.85	10.64	13.66	14.64	16.00	12.50
SEPTIEMBRE	6.99	6.40	7.22	7.61	8.52	9.17	9.33	7.76	9.59	12.35	10.19	14.20	12.99	11.11	11.01
01 al 02 de octubre de 1998	7.27	6.22	6.98	7.14	8.48	9.01	9.28	7.70	10.02	13.62	10.72	s.m.	s.m.	s.m.	13.19
05 al 09 de octubre de 1998	6.50	6.45	7.28	7.37	8.59	9.56	9.85	7.73	12.10	10.29	9.80	s.m.	s.m.	11.68	12.70
12 al 16 de octubre de 1998	7.01	6.36	7.26	7.52	8.46	9.40	9.10	7.65	13.39	10.43	13.81	10.96	s.m.	s.m.	14.26
19 al 23 de octubre de 1998	6.25	7.20	7.68	8.20	8.32	9.20	9.42	7.93	10.49	9.97	12.96	10.89	14.00	s.m.	11.47
26 al 30 de octubre de 1998	6.34	6.80	7.62	7.52	9.00	9.46	9.68	7.81	11.13	11.60	10.77	13.25	14.00	s.m.	11.76
OCTUBRE	6.66	6.67	7.46	7.57	8.61	9.37	9.53	7.77	11.91	12.65	12.26	10.90	14.00	11.68	12.69

FUENTE : REPORTES SEMANALES DE BANCOS-BCB:GERENCIA DEL SISTEMA FINANCIERO  
 ELABORACION : BANCO CENTRAL DE BOLIVIA - ASESORIA DE POLITICA ECONOMICA - AREA MONETARIA Y FISCAL  
 1/ Se refiere a tasas negociadas, según información proporcionada por los bancos del sistema  
 2/ Incluye recargos y comisiones con anualización mediante fórmulas de interés compuesto



**TASAS DE INTERES ACTIVAS NEGOCIADAS EN EL SISTEMA BANCARIO 1/  
PROMEDIOS MENSUALES**

FECHA	MONEDA EXTRANJERA								EFECTIVA 2/	MONEDA NACIONAL SIN MANTENIMIENTO DE VALOR					EFECTIVA 2/
	PLAZOS DIAS									PLAZOS DIAS					
	1 a 30	31 a 60	61 a 90	91 a 180	181 a 360	361 a 720	721 a 1440	1441 a más		1 a 30	31 a 60	61 a 90	91 a 180	181 a 360	
	NOMINALES									NOMINALES					
1992									18.60					58.83	
1993									17.85					59.62	
1994	14.65	15.35	14.64	14.28	16.30	16.27	15.05	14.73	16.15	22.68	26.42	37.86	47.01	42.68	52.70
1995	16.24	15.92	16.44	16.10	17.40	17.97	15.91	16.64	17.82	22.76	42.13	36.63	47.67	43.98	51.82
1996	15.58	16.16	15.97	15.72	17.19	17.78	16.35	17.01	17.64	28.70	41.48	42.62	47.23	45.54	55.97
<b>1997:</b>															
ENERO	15.59	15.94	14.71	14.56	16.47	18.02	16.40	16.90	17.04	35.28	39.70	47.01	47.94	43.24	56.54
FEBRERO	15.65	15.20	14.94	14.97	17.04	17.90	16.00	17.03	17.38	32.84	47.91	47.42	45.82	47.95	57.49
MARZO	15.47	15.61	15.48	13.82	15.73	16.70	16.02	16.46	16.53	35.06	47.81	43.85	45.35	46.42	60.85
ABRIL	15.45	15.41	15.38	13.89	15.49	17.78	16.21	15.81	16.63	35.20	47.20	43.62	40.40	47.83	57.34
MAYO	14.87	15.06	14.84	14.08	15.61	16.95	15.65	16.10	16.55	24.96	45.94	46.92	43.66	46.38	59.70
JUNIO	14.54	14.79	15.16	14.31	15.76	16.52	15.11	15.07	16.15	23.88	48.00	35.40	42.97	46.72	56.40
JULIO	15.23	14.45	15.01	13.15	15.58	17.41	15.48	14.77	16.01	17.60	42.99	44.43	46.23	47.61	56.20
AGOSTO	14.64	14.51	15.10	14.31	16.00	16.81	15.52	14.61	16.37	15.83	28.37	39.94	43.32	26.21	40.00
SEPTIEMBRE	14.16	13.86	15.03	14.15	15.89	17.48	15.53	14.91	16.31	19.49	30.54	36.72	43.41	47.71	49.06
OCTUBRE	15.37	14.60	15.19	13.15	15.78	16.92	15.25	15.14	16.30	22.46	27.21	21.65	33.22	32.80	37.39
NOVIEMBRE	15.96	14.38	14.41	13.85	15.80	16.92	15.22	15.01	16.32	39.57	18.74	17.37	30.64	41.28	33.73
DICIEMBRE	16.12	14.05	13.95	13.73	16.56	16.83	14.87	14.87	16.21	17.93	16.53	39.67	42.95	40.86	35.90
<b>1998:</b>															
ENERO	15.62	13.72	14.61	13.12	14.41	16.56	14.92	15.82	15.78	46.52	39.65	31.63	42.79	40.89	49.59
FEBRERO	15.43	14.03	14.11	13.15	14.61	16.57	15.28	16.19	15.94	19.70	40.30	43.61	44.07	37.84	43.64
MARZO	14.83	14.59	14.41	13.93	15.08	16.63	15.02	15.62	16.17	30.46	44.66	41.27	47.83	39.92	42.47
ABRIL	15.32	14.62	14.97	13.20	14.56	16.59	15.00	15.46	15.93	20.65	34.73	30.10	46.95	47.00	24.66
MAYO	15.12	13.56	14.50	13.26	13.71	16.38	15.24	15.30	15.63	36.40	44.99	40.38	33.06	39.15	41.44
JUNIO	14.93	13.86	14.35	13.30	14.78	15.68	14.94	14.78	15.60	31.51	25.30	44.14	47.36	41.35	47.56
JULIO	15.68	13.79	12.96	12.96	14.14	15.51	14.67	15.00	15.41	24.19	27.64	44.07	47.79	45.66	33.38
AGOSTO	14.31	12.70	13.91	12.71	14.46	15.79	15.11	14.18	15.26	32.15	30.97	42.48	40.77	40.05	50.48
SEPTIEMBRE	14.81	13.24	13.42	12.65	14.56	15.84	14.82	13.75	15.30	18.32	40.31	37.83	34.27	47.43	41.32
01 al 02 de octubre de 1998	15.06	12.98	13.21	15.04	15.47	14.49	14.61	14.56	15.67	17.00	48.00	48.00	47.91	47.84	55.02
05 al 09 de octubre de 1998	15.38	13.12	14.08	13.32	14.69	16.25	15.99	14.30	16.03	18.00	48.00	48.00	20.90	48.00	33.13
12 al 16 de octubre de 1998	15.18	12.87	13.38	13.88	15.85	16.24	15.16	14.14	15.88	25.04	29.76	42.68	45.34	35.58	38.62
19 al 23 de octubre de 1998	13.29	13.92	12.93	12.05	14.05	16.24	15.98	14.43	15.20	14.75	48.00	20.73	42.97	37.94	32.04
26 al 30 de octubre de 1998	14.34	14.07	14.29	12.68	15.83	15.86	15.12	13.41	15.29	18.19	28.64	25.56	33.16	28.51	35.61
OCTUBRE	14.44	13.39	13.65	12.87	15.09	16.03	15.40	13.99	15.56	16.73	32.52	26.44	30.52	34.34	35.09

ELABORACION : BANCO CENTRAL DE BOLIVIA - ASESORIA DE POLITICA ECONOMICA - AREA MONETARIA Y FISCAL

1/ Se refiere a tasas negociadas, según información proporcionada por los bancos del sistema

2/ Incluye recargos y comisiones con actualización mediante fórmulas de interés compuesto

CUADRO No. 30

TASAS DE INTERES PASIVAS NEGOCIADAS EN EL SISTEMA BANCARIO 1/  
PROMEDIOS MENSUALES  
MONEDA NACIONAL CON MANTENIMIENTO DE VALOR

FECHA	PLAZOS DIAS						EFECTIVA 2/	
	1 a 30	31 a 60	61 a 90	91 a 180	181 a 360	361 a 720		
	NOMINALES							
1992							10.04	
1993							9.70	
1994	9.30	8.35	9.23	10.01	8.93	7.50	9.42	
1995	10.05	8.30	9.79	10.75	7.55	7.50	10.26	
1996	9.15	8.89	9.02	9.58	10.43	s.m.	9.91	
1997:								
ENERO	6.05	8.50	9.50	8.81	10.27	s.m.	7.14	
FEBRERO	5.90	9.00	6.00	8.55	9.25	s.m.	8.57	
MARZO	6.00	6.00	10.79	8.04	7.85	s.m.	8.37	
ABRIL	6.67	7.50	9.50	7.50	11.16	s.m.	7.66	
MAYO	6.55	7.20	6.00	7.98	7.50	s.m.	7.96	
JUNIO	6.42	s.m.	s.m.	7.00	7.57	s.m.	6.66	
JULIO	6.04	s.m.	4.50	7.53	7.50	s.m.	7.09	
AGOSTO	6.07	5.75	s.m.	7.95	7.00	s.m.	7.59	
SEPTIEMBRE	5.99	s.m.	10.17	6.89	s.m.	s.m.	6.77	
OCTUBRE	6.00	s.m.	4.77	7.00	7.00	s.m.	6.91	
NOVIEMBRE	6.45	s.m.	s.m.	8.00	s.m.	s.m.	7.09	
DICIEMBRE	6.43	s.m.	s.m.	s.m.	7.50	s.m.	6.65	
1998:								
ENERO	6.85	s.m.	8.40	7.47	5.51	s.m.	7.40	
FEBRERO	7.08	s.m.	7.50	s.m.	7.50	s.m.	7.35	
MARZO	6.32	s.m.	7.38	6.25	7.50	9.25	7.16	
ABRIL	6.50	s.m.	8.50	s.m.	s.m.	9.20	7.37	
MAYO	6.50	s.m.	6.82	s.m.	7.50	s.m.	6.92	
JUNIO	6.50	s.m.	8.50	s.m.	7.50	s.m.	6.74	
JULIO	6.50	5.75	6.05	9.00	s.m.	s.m.	6.27	
AGOSTO	6.00	s.m.	7.00	s.m.	8.25	s.m.	7.20	
SEPTIEMBRE	5.00	s.m.	5.25	s.m.	8.25	9.50	5.41	
01 al 02 de octubre de 1998	SIN MOVIMIENTO							
05 al 09 de octubre de 1998	s.m.	s.m.	5.00	s.m.	s.m.	s.m.	5.09	
12 al 16 de octubre de 1998	SIN MOVIMIENTO							
19 al 23 de octubre de 1998	SIN MOVIMIENTO							
26 al 30 de octubre de 1998	6.50	s.m.	5.00	s.m.	s.m.	s.m.	5.92	
OCTUBRE	6.50	s.m.	5.00	s.m.	s.m.	s.m.	5.91	

FUENTE : REPORTE SEMANALES DE BANCOS - BCB: GERENCIA DEL SISTEMA FINANCIERO  
ELABORACION : BANCO CENTRAL DE BOLIVIA - ASESORIA DE POLITICA ECONOMICA - AREA MONETARIA Y FISCAL  
1/ Se refiere a tasas negociadas, según información proporcionada por los bancos del sistema  
2/ Incluye recargos y comisiones con anualización mediante fórmulas de Interés compuesto  
s.m. : Sin movimiento

CUADRO No. 31

TASAS DE INTERES PASIVAS EN EL SISTEMA BANCARIO NACIONAL  
PROMEDIOS MENSUALES

FECHA	CAJA DE AHORRO			
	MONEDA NACIONAL SMV		MONEDA EXTRANJERA ME	
	Nominales	Efectivas	Nominales	Efectivas
	(1)	(2)	(1)	(2)
1992	19.71	20.79	8.00	8.19
1993	19.72	20.74	7.57	7.75
1994	15.40	16.23	6.70	6.87
1995	15.76	16.68	6.94	7.12
1996	15.50	16.43	7.00	7.20
1997:				
ENERO	14.61	15.49	6.93	7.12
FEBRERO	14.25	15.10	6.90	7.10
MARZO	14.24	15.08	6.65	6.84
ABRIL	14.09	14.92	6.53	6.71
MAYO	13.67	14.45	6.39	6.56
JUNIO	13.47	14.24	6.37	6.53
JULIO	13.49	14.25	6.35	6.51
AGOSTO	13.35	14.12	6.29	6.46
SEPTIEMBRE	13.15	13.89	6.24	6.4
OCTUBRE	13.01	13.72	6.21	6.37
NOVIEMBRE	12.59	13.26	6.19	6.35
DICIEMBRE	12.47	13.12	6.06	6.21
1998:				
ENERO	12.41	13.05	6.08	6.23
FEBRERO	11.74	12.36	5.98	6.14
MARZO	11.66	12.27	5.97	6.13
ABRIL	11.88	12.51	5.97	6.13
MAYO	11.60	12.19	5.83	5.97
JUNIO	11.57	12.17	5.82	5.97
JULIO	11.59	12.19	5.81	5.95
AGOSTO	11.22	11.76	5.69	5.83
SEPTIEMBRE	11.15	11.71	5.60	5.74
OCTUBRE	11.00	11.56	5.56	5.70

FUENTE : REPORTE SEMANALES DE LOS BANCOS

ELABORACION : BANCO CENTRAL DE BOLIVIA - ASESORIA DE POLITICA ECONOMICA - AREA MONETARIA Y FISCAL  
NOTAS:

(1) : No incluye impuestos, las tasas nominales básicas y totales son iguales.

(2) : Incluye recargos y comisiones con anualización mediante fórmulas de Interés

compuesto a partir de agosto de 1987 (según D.S. 21660).

(SMV) : Sin Mantenimiento de Valor

(M/E) : Moneda Extranjera

**TASAS DE INTERES EFECTIVAS ANUALES EN EL SISTEMA BANCARIO NACIONAL (1)  
PROMEDIOS MENSUALES**

(En porcentajes)

A fin de:	ACTIVAS		CAJA DE AHORROS		DEPOSITOS A PLAZO FIJO		
	MN - SMV	ME	MN - SMV	ME	MN - SMV	MN - CMV	ME
1992	58.83	18.60	20.79	8.19	23.99	10.04	11.65
1993	59.62	17.85	20.74	7.75	19.65	9.70	10.15
1994	52.70	16.15	16.23	6.87	15.78	9.42	9.58
1995	51.82	17.82	16.68	7.12	21.70	10.26	11.28
<u>1996:</u>							
ENERO	48.95	17.78	16.68	7.12	20.91	10.60	11.20
FEBRERO	52.00	17.70	16.78	7.18	21.98	10.40	11.10
MARZO	51.15	17.45	16.87	7.27	20.66	9.90	10.61
ABRIL	59.40	17.98	16.79	7.29	20.63	9.86	10.53
MAYO	55.25	17.95	16.95	7.30	19.86	10.17	10.46
JUNIO	57.97	17.75	16.87	7.25	19.36	10.02	10.17
JULIO	58.81	17.57	16.40	7.15	19.35	10.07	9.86
AGOSTO	52.07	17.46	16.08	7.11	19.12	9.05	9.95
SEPTIEMBRE	49.86	17.51	16.13	7.18	17.06	9.54	9.76
OCTUBRE	63.29	17.67	15.83	7.18	17.38	9.55	9.67
NOVIEMBRE	60.62	17.72	15.84	7.19	16.75	10.00	9.26
DICIEMBRE	62.23	17.19	15.97	7.16	16.84	9.72	8.96
<u>1997:</u>							
ENERO	56.54	17.04	15.49	7.12	16.33	7.14	9.03
FEBRERO	57.49	17.38	15.10	7.10	16.55	8.57	8.62
MARZO	60.85	16.53	15.08	6.84	16.22	8.37	8.43
ABRIL	57.34	16.63	14.92	6.71	15.44	7.66	8.29
MAYO	59.70	16.55	14.45	6.56	16.05	7.96	8.01
JUNIO	56.40	16.15	14.24	6.53	14.17	6.66	8.20
JULIO	56.20	16.01	14.25	6.51	14.28	7.09	8.31
AGOSTO	40.00	16.37	14.12	6.46	14.00	7.59	8.16
SEPTIEMBRE	49.06	16.31	13.89	6.40	13.21	6.77	8.10
OCTUBRE	37.39	16.30	13.72	6.37	13.46	6.91	8.21
NOVIEMBRE	33.73	16.32	13.26	6.35	13.47	7.09	8.13
DICIEMBRE	35.90	16.21	13.12	6.21	13.56	6.65	8.32
<u>1998:</u>							
ENERO	49.59	15.78	13.05	6.23	14.23	7.40	8.03
FEBRERO	43.64	15.94	12.36	6.14	14.44	7.35	7.80
MARZO	42.47	16.17	12.27	6.13	13.84	7.16	8.06
ABRIL	24.66	15.93	12.51	6.13	13.16	7.37	7.98
MAYO	41.44	15.63	12.19	5.97	12.70	6.92	7.99
JUNIO	47.56	15.60	12.17	5.97	12.74	6.74	8.01
JULIO	33.38	15.41	12.19	5.95	12.54	6.27	7.92
AGOSTO	50.48	15.26	11.76	5.83	12.50	7.20	7.83
SEPTIEMBRE	41.32	15.30	11.71	5.74	11.01	5.41	7.76
OCTUBRE	35.09	15.56	11.56	5.70	12.69	5.91	7.77

FUENTE : REPORTES SEMANALES DE BANCOS

ELABORACION : BANCO CENTRAL DE BOLIVIA - ASESORIA DE POLITICA ECONOMICA - AREA MONETARIA Y FISCAL

NOTAS:

(1) : Las Tasas Efectivas incluyen recargos y comisiones con anualización mediante fórmulas de interés compuesto a partir de agosto de 1987 ( según D.S. 216610 del 10 de julio de 1987 ).

MN - SMV : Moneda Nacional Sin Mantenimiento de Valor

MN - CMV : Moneda Nacional Con Mantenimiento de Valor.

ME : Moneda Extranjera

**ESTRUCTURA DE LAS TASAS DE INTERES PARA CERTIFICADOS DE DEPOSITO (CD's) 1/**

	1997												1998														
	29 Ene	26 Feb	26 Mar	30 Abr	28 May	25 Jun	30 Jul	27 Ago	24 Sep	29 Oct	26 Nov	30 Dic	28 Ene	25 Feb	25 Mar	29 Abr	27 May	24 Jun	29 Jul	26 Ago	30 Sep	07 Oct	14 Oct	21 Oct	28 Oct		
<b>CERTIFICADOS DE DEPOSITOS</b>																											
<u>Tasas de Descuento</u>																											
Moneda Nacional (Bs)																											
4 semanas	13.42	13.50	13.11	13.00	13.00	12.99	12.77	12.39	9.74	--	--	--	--	--	--	--	--	13.40	--	--	--	--	--	--	--	--	--
Moneda Extranjera (\$us)																											
4 semanas	5.68	5.69	--	--	--	--	6.85	--	--	--	--	--	--	--	--	--	--	8.40	--	--	--	--	--	--	--	--	--
Mantenimiento de Valor (\$us)																											
4 semanas	--	--	--	7.23	7.18	7.25	--	--	--	--	--	--	--	--	--	--	--	--	--	--	--	--	--	--	--	--	--
<u>Tasas de Rendimiento</u>																											
Moneda Nacional (Bs)																											
4 semanas	13.56	13.64	13.25	13.13	13.13	13.12	12.90	12.51	9.81	--	--	--	--	--	--	--	--	13.54	--	--	--	--	--	--	--	--	--
Moneda Extranjera (\$us)																											
4 semanas	5.71	5.72	--	--	--	--	6.89	--	--	--	--	--	--	--	--	--	--	8.46	--	--	--	--	--	--	--	--	--
Mantenimiento de Valor (\$us)																											
4 semanas	--	--	--	7.27	7.22	7.29	--	--	--	--	--	--	--	--	--	--	--	--	--	--	--	--	--	--	--	--	--
<u>Tasas Anualizadas</u>																											
Moneda Nacional(Bs)																											
4 semanas	14.44	14.54	14.08	13.96	13.96	13.95	13.69	13.26	10.27	--	--	--	--	--	--	--	--	14.42	--	--	--	--	--	--	--	--	--
Moneda Extranjera (\$us)																											
4 semanas	5.86	5.87	--	--	--	--	7.11	--	--	--	--	--	--	--	--	--	--	8.79	--	--	--	--	--	--	--	--	--
Mantenimiento de Valor (\$us)																											
4 semanas	--	--	--	7.52	7.47	7.54	--	--	--	--	--	--	--	--	--	--	--	--	--	--	--	--	--	--	--	--	--

FUENTE : BANCO CENTRAL DE BOLIVIA - GERENCIA DE MONEDA Y CREDITO - SUBGERENCIA DE OPERACIONES DE MERCADO ABIERTO

ELABORACION : BANCO CENTRAL DE BOLIVIA - ASESORIA DE POLITICA ECONOMICA - AREA MONETARIA Y FISCAL

1/ La tasa de descuento es el promedio de adjudicación en la subastas de CDs.

**ESTRUCTURA DE LAS TASAS DE INTERES PARA LETRAS DE TESORERIA (LT's)**

	1997												1998													
	29 Ene	26 Feb	26 Mar	30 Abr	28 May	25 Jun	30 Jul	27 Ago	24 Sep	29 Oct	26 Nov	30 Dic	28 Ene	25 Feb	25 Mar	29 Abr	27 May	24 Jun	29 Jul	26 Ago	30 Sep	07 Oct	14 Oct	21 Oct	28 Oct	
<b>LETRAS DE TESORERIA</b>																										
<b>Tasas de Descuento</b>																										
Moneda Nacional (Bs)																										
13 semanas	13.85	--	--	13.70	--	13.50	13.29	12.67	11.17	10.50	11.50	11.20	--	--	11.25	--	--	--	11.90	--	11.50	--	11.30	--	--	--
26 semanas	13.99	14.50	13.50	--	--	--	13.75	--	--	--	--	11.60	--	--	11.89	--	11.40	--	--	--	--	--	--	--	12.55	--
51 semanas	--	--	--	--	--	--	--	11.71	--	--	--	10.72	10.92	--	11.90	--	--	--	--	--	11.51	--	--	--	--	--
Moneda Extranjera (\$us)																										
13 semanas	--	--	--	--	7.30	--	--	--	--	--	--	--	--	6.88	--	--	6.80	9.30	8.19	--	7.01	--	--	--	--	--
26 semanas	6.39	--	7.87	--	--	--	7.69	--	7.38	7.28	--	7.44	--	--	7.79	--	--	7.80	--	7.57	7.50	7.69	7.67	--	--	--
51 semanas	7.21	7.99	--	--	--	--	8.26	8.01	7.56	7.80	--	--	7.79	--	7.97	7.99	--	--	7.84	7.63	--	--	7.48	--	--	--
77 semanas	--	--	--	--	--	--	--	--	--	--	--	--	--	--	--	--	--	--	--	--	--	--	--	--	--	--
102 semanas	7.67	7.92	--	--	--	--	8.28	--	--	--	--	7.99	7.99	7.78	--	7.99	--	--	--	--	7.69	--	--	--	--	--
Mantenimiento de Valor (\$us)																										
13 semanas	--	--	--	--	--	--	--	--	--	--	--	--	--	--	--	--	--	--	--	--	--	--	--	--	--	--
26 semanas	--	--	--	--	--	--	--	--	--	--	--	--	--	--	--	--	--	--	--	--	--	--	--	--	--	--
<b>Tasas de Rendimiento</b>																										
Moneda Nacional (Bs)																										
13 semanas	14.35	--	--	14.19	--	13.98	13.75	13.09	11.49	10.79	11.84	11.53	--	--	11.58	--	--	--	12.27	--	11.84	--	11.63	--	--	--
26 semanas	15.05	15.65	14.49	--	--	--	14.78	--	--	--	--	12.32	--	--	12.65	--	12.10	--	--	--	--	--	--	13.40	--	
51 semanas	--	--	--	--	--	--	--	13.25	--	--	--	12.00	12.25	--	13.49	--	--	--	--	--	12.99	--	--	--	--	
Moneda Extranjera (\$us)																										
13 semanas	--	--	--	--	7.44	--	--	--	--	--	--	--	--	7.00	--	--	6.92	9.52	8.36	--	7.14	--	--	--	--	
26 semanas	6.60	--	8.20	--	--	--	8.00	--	7.67	7.56	--	7.73	--	--	8.11	--	--	8.12	--	7.87	7.80	8.00	7.98	--	--	
51 semanas	7.77	8.68	--	--	--	--	9.00	8.70	8.17	8.45	--	--	8.44	--	8.65	8.68	--	--	8.50	8.25	--	--	8.08	--	--	
77 semanas	--	--	--	--	--	--	--	--	--	--	--	--	--	--	--	--	--	--	--	--	--	--	--	--	--	
102 semanas	9.05	9.40	--	--	--	--	9.91	--	--	--	--	9.49	9.49	9.20	--	9.49	--	--	--	--	9.07	--	--	--	--	
Mantenimiento de Valor (\$us)																										
13 semanas	--	--	--	--	--	--	--	--	--	--	--	--	--	--	--	--	--	--	--	--	--	--	--	--	--	--
26 semanas	--	--	--	--	--	--	--	--	--	--	--	--	--	--	--	--	--	--	--	--	--	--	--	--	--	--
<b>Tasas Anualizadas</b>																										
Moneda Nacional (Bs)																										
13 semanas	15.14	--	--	14.96	--	14.72	14.47	13.74	12.00	11.23	12.38	12.03	--	--	12.09	--	--	--	12.84	--	12.38	--	12.15	--	--	
26 semanas	15.61	16.25	15.01	--	--	--	15.32	--	--	--	--	12.70	--	--	13.05	--	12.46	--	--	--	--	--	--	13.84	--	
51 semanas	--	--	--	--	--	--	--	13.26	--	--	--	12.00	12.25	--	13.50	--	--	--	--	--	13.00	--	--	--	--	
Moneda Extranjera (\$us)																										
13 semanas	--	--	--	--	7.65	--	--	--	--	--	--	--	--	7.19	--	--	7.10	9.87	8.63	--	7.33	--	--	--	--	
26 semanas	6.71	--	8.36	--	--	--	8.16	--	7.81	7.70	--	7.88	--	--	8.27	--	--	8.28	--	8.02	7.95	8.16	8.14	--	--	
51 semanas	7.77	8.68	--	--	--	--	9.00	8.70	8.18	8.46	--	--	8.45	--	8.66	8.68	--	--	8.50	8.26	--	--	8.08	--	--	
77 semanas	--	--	--	--	--	--	--	--	--	--	--	--	--	--	--	--	--	--	--	--	--	--	--	--	--	
102 semanas	8.68	9.00	--	--	--	--	9.47	--	--	--	--	9.09	9.09	8.82	--	9.09	--	--	--	--	8.70	--	--	--	--	
Mantenimiento de Valor (\$us)																										
13 semanas	--	--	--	--	--	--	--	--	--	--	--	--	--	--	--	--	--	--	--	--	--	--	--	--	--	--
26 semanas	--	--	--	--	--	--	--	--	--	--	--	--	--	--	--	--	--	--	--	--	--	--	--	--	--	--

FUENTE : BANCO CENTRAL DE BOLIVIA - GERENCIA DE MONEDA Y CREDITO - SUBGERENCIA DE OPERACIONES DE MERCADO ABIERTO

ELABORACION : BANCO CENTRAL DE BOLIVIA - ASESORIA DE POLITICA ECONOMICA - AREA MONETARIA Y FISCAL

1/ La tasa de descuento es el promedio de adjudicación en la subastas de LTs.

TASAS DE ENCAJE LEGAL

(En porcentajes)

A fin de:	DEPOSITOS A LA VISTA				DEPS. CAJA DE AHORRO				DEPOSITOS A PLAZO FIJO				DEP. PREV. DE IMPORT.		OTROS DEPOSITOS (2)				TRIBUTOS FISCALES			
	Boos.Nies.		Boos.Extr.		Boos.Nies.		Boos.Extr.		Boos.Nies.		Boos.Extr.		Boos.Nies.	Boos.Extr.	Boos.Nies.		Boos.Extr.		Boos.Nies.		Boos.Extr.	
	M/N	M/E	M/N	M/E	M/N	M/E	M/N	M/E	M/N	M/E	M/N	M/E	M/E	M/E	M/N	M/E	M/N	M/E	M/N	M/E	M/N	M/E
1990	20	20	20	20	20	20	20	20	10	10	10	10	100	100	100	100	100	100	100	100	100	100
1991	20	20	20	20	20	20	20	20	10	10	10	10	100	100	100	100	100	100	100	100	100	100
1992	20	20	20	20	20	20	20	20	10	10	10	10	100	100	100	100	100	100	100	100	100	100
1993	20	20	20	20	20	20	20	20	10	10	10	10	100	100	100	100	100	100	100	100	100	100
1994 (3)(4)	10	20	10	20	10	20	10	20	4	10	4	10	100	100	100	100	100	100	100	100	100	100
1995	10	20	10	20	10	20	10	20	4	10	4	10	100	100	100	100	100	100	100	100	100	100
1996	10	20	10	20	10	20	10	20	4	10	4	10	100	100	100	100	100	100	100	100	100	100
ENE97	10	20	10	20	10	20	10	20	4	10	4	10	100	100	100	100	100	100	100	100	100	100
FEB97	10	20	10	20	10	20	10	20	4	10	4	10	100	100	100	100	100	100	100	100	100	100
MAR97	10	20	10	20	10	20	10	20	4	10	4	10	100	100	100	100	100	100	100	100	100	100
ABR97	10	20	10	20	10	20	10	20	4	10	4	10	100	100	100	100	100	100	100	100	100	100
MAY97	10	20	10	20	10	20	10	20	4	10	4	10	100	100	100	100	100	100	100	100	100	100
JUN97	10	20	10	20	10	20	10	20	4	10	4	10	100	100	100	100	100	100	100	100	100	100
JUL97	10	20	10	20	10	20	10	20	4	10	4	10	100	100	100	100	100	100	100	100	100	100
AGO97	10	20	10	20	10	20	10	20	4	10	4	10	100	100	100	100	100	100	100	100	100	100
SEP97	10	20	10	20	10	20	10	20	4	10	4	10	100	100	100	100	100	100	100	100	100	100
OCT97	10	20	10	20	10	20	10	20	4	10	4	10	100	100	100	100	100	100	100	100	100	100
NOV97	10	20	10	20	10	20	10	20	4	10	4	10	100	100	100	100	100	100	100	100	100	100
DIC97	10	20	10	20	10	20	10	20	4	10	4	10	100	100	100	100	100	100	100	100	100	100
ENE98	10	20	10	20	10	20	10	20	4	10	4	10	100	100	100	100	100	100	100	100	100	100
FEB98	10	20	10	20	10	20	10	20	4	10	4	10	100	100	100	100	100	100	100	100	100	100
MAR98	10	20	10	20	10	20	10	20	4	10	4	10	100	100	100	100	100	100	100	100	100	100
ABR98	10	20	10	20	10	20	10	20	4	10	4	10	100	100	100	100	100	100	100	100	100	100
MAY98 (5)	12	12	12	12	12	12	12	12	12	12	12	12	100	100	100	100	100	100	100	100	100	100
JUN98	12	12	12	12	12	12	12	12	12	12	12	12	100	100	100	100	100	100	100	100	100	100
JUL98	12	12	12	12	12	12	12	12	12	12	12	12	100	100	100	100	100	100	100	100	100	100
AGO98	12	12	12	12	12	12	12	12	12	12	12	12	100	100	100	100	100	100	100	100	100	100
SEP98	12	12	12	12	12	12	12	12	12	12	12	12	100	100	100	100	100	100	100	100	100	100
OCT98	12	12	12	12	12	12	12	12	12	12	12	12	100	100	100	100	100	100	100	100	100	100

FUENTE : SUPERINTENDENCIA DE BANCOS

ELABORACION : BANCO CENTRAL DE BOLIVIA - ASESORIA DE POLITICA ECONOMICA - AREA MONETARIA Y FISCAL

(1) : Sujeto a reglamentación especial

(2) : Incluye Otros Depósitos Vista

(3) : De acuerdo a Ley 1488 de 14 de abril de 1993 y Resolución de Directorio del BCB No. 142/93, el encaje legal se divide en mínimo y adicional, aplicable a los depósitos en M/N, M/E y M/V, a partir del 3 de mayo de 1994.

El encaje mínimo: 10% para depósitos a la vista y ahorro, y 4% para depósitos a plazo fijo menores a un año. El encaje adicional: 10% para depósitos a la vista y ahorro y 6% para depósitos a plazo fijo menores a un año.

El encaje adicional se debe constituir en Títulos AA (TAA's) del BCB. Los depósitos a plazo mayores a un año se adecuarán al siguiente cronograma:

7 de diciembre de 1993: 8,5% de encaje

1ro de enero de 1994: 7,0% de encaje

1ro de febrero de 1994: 5,5% de encaje

1ro de marzo de 1994: 4,0% de encaje

1ro de abril de 1994: 2,5% de encaje

3 de mayo de 1994: exentos de encaje

(4) : Por Resolución de Directorio No.065/94, se elimina el encaje adicional para depósitos en moneda nacional a partir del 1 de julio de 1994.

(5) : Mediante Resolución de la Superintendencia de Bancos SB 43/98 se aprueba un nuevo reglamento de encaje en base a lo dispuesto por el BCB (RD 180/97, 28/98, 47/98 y 48/98). Un porcentaje será constituido en efectivo mediante depósitos en el BCB y el resto en títulos nacionales para depósitos en M/N o en títulos del exterior para depósitos en M/E y M/V. Conforme al siguiente cronograma

A partir de:	BANCOS		ENTIDADES NO BANCARIAS	
	EFFECTIVO	TITULOS	EFFECTIVO	TITULOS
4/may/98	5.0%	7.0%	5.0%	1.5%
1/jun/98			4.0%	3.0%
29/jun/98	4.0%	8.0%	3.0%	4.5%
27/jul/98			2.0%	6.0%
24/ago/98	3.0%	9.0%	2.0%	6.5%
21/sep/98			2.0%	7.0%
19/oct/98	2.0%	10.0%	2.0%	7.5%
16/nov/98			2.0%	8.0%
14/dic/98			2.0%	8.5%
11/ene/99			2.0%	9.0%
8/feb/99			2.0%	10%

## TASAS LIBOR PARA OPERACIONES EN DOLARES AMERICANOS

(En porcentajes)

PERIODO	7 DIAS		30 DIAS		60 DIAS		90 DIAS		180 DIAS		270 DIAS		1 AÑO	
	FIN DE PERIODO	PROMEDIO PERIODO	FIN DE PERIODO	PROMEDIO PERIODO	FIN DE PERIODO	PROMEDIO PERIODO	FIN DE PERIODO	PROMEDIO PERIODO	FIN DE PERIODO	PROMEDIO PERIODO	FIN DE PERIODO	PROMEDIO PERIODO	FIN DE PERIODO	PROMEDIO PERIODO
	DIC. 1992	4 1/8	3.6810	3 1/2	3.7478	3 1/2	3.8125	3 9/16	3.8381	3 11/16	3.9355	3 13/16	4.0820	4 1/16
DIC. 1993	3 1/2	3.1413	3 5/16	3.3478	3 5/16	3.3614	3 5/16	3.3614	3 1/2	3.4918	3 5/8	3.6223	3 3/16	3.7989
DIC. 1994	6 5/8	5.7143	6 1/8	6.0804	6 5/16	5.9196	6 1/2	6.3482	7	6.4851	7 3/8	7.1994	7 11/16	7.5208
DIC. 1995	5 11/16	5.8344	5 11/16	5.8688	5 5/8	5.7938	5 5/8	5.7656	5 17/32	5.6125	5 7/16	5.5313	5 7/16	5.5109
DIC. 1996	5 1/2	5.5923	5 1/2	5.5908	5 17/32	5.5476	5 9/16	5.5491	5 19/32	5.5878	5 11/16	5.6667	5 25/32	5.7560
1997														
ENE	5 3/8	5.3892	5 7/16	5.4560	5 1/2	5.5071	5 9/16	5.5653	5 11/16	5.6676	5 13/16	5.7784	5 15/16	5.9190
FEB	5 3/8	5.3646	5 7/16	5.4028	5 15/32	5.4635	5 17/32	5.5069	5 21/32	5.5938	5 25/32	5.6892	5 15/16	5.8160
MAR	5 11/16	5.4906	5 11/16	5.5047	5 23/32	5.5531	5 25/32	5.6188	5 15/16	5.7781	6 1/8	5.9391	6 9/32	6.0969
ABR	5 5/8	5.6378	5 11/16	5.6861	5 25/32	5.7514	5 7/8	5.8310	6 1/16	6.0028	6 9/32	6.1989	6 7/16	6.3793
MAY	5 5/8	5.6344	5 11/16	5.6922	5 3/4	5.7563	5 13/16	5.8188	6	5.9938	6 1/8	6.1281	6 1/4	6.2547
JUN	5 5/8	5.6458	5 11/16	5.6875	5 23/32	5.7351	5 25/32	5.7961	5 29/32	5.9137	6	6.0298	6 1/8	6.1548
JUL	5 5/8	5.6264	5 5/8	5.6591	5 21/32	5.6918	5 23/32	5.7429	5 13/16	5.8480	5 7/8	5.9261	5 31/32	6.0284
AGO	5 21/32	5.6203	5 21/32	5.6313	5 11/16	5.6828	5 23/32	5.7219	5 27/32	5.8328	5 31/32	5.9297	6 1/16	6.0297
SEP	5 5/8	5.6349	5 21/32	5.6449	5 11/16	5.6761	5 25/32	5.7102	5 27/32	5.8239	5 29/32	5.9233	6	6.0171
OCT	5 5/8	5.6165	5 5/8	5.6364	5 3/4	5.6903	5 3/4	5.7671	5 25/32	5.8409	5 13/16	5.9673	5 29/32	6.0881
NOV	5 11/16	5.6641	5 31/32	5.7078	5 29/32	5.8422	5 29/32	5.8422	5 29/32	5.8828	5 31/32	5.9276	6 1/32	5.9953
DIC	5 3/4	5.8676	5 23/32	5.9484	5 3/4	5.9457	5 13/16	5.9076	5 27/32	5.9171	5 29/32	5.9606	5 15/16	6.0068
1998														
ENE	5 19/32	5.6018	5 19/32	5.6179	5 5/8	5.6300	5 5/8	5.6593	5 5/8	5.6694	5 5/8	5.6936	5 21/32	5.7157
FEB	5 21/32	5.6016	5 11/16	5.6284	5 21/32	5.6306	5 11/16	5.6362	5 11/16	5.6395	5 3/4	5.6607	5 13/16	5.6942
MAR	5 21/32	5.6391	5 11/16	5.6875	5 11/16	5.6835	5 11/16	5.6865	5 3/4	5.7167	5 27/32	5.7571	5 29/32	5.8196
ABR	5 5/8	5.6177	5 21/32	5.6573	5 11/16	5.6646	5 23/32	5.6823	5 13/16	5.7323	5 29/32	5.7854	5 31/32	5.8490
MAY	5 21/32	5.6059	5 11/16	5.6552	5 11/16	5.6825	5 11/16	5.6905	5 3/4	5.7702	5 13/16	5.8397	5 7/8	5.9022
JUN	5 11/16	5.6292	5 21/32	5.6563	5 11/16	5.6844	5 23/32	5.6885	5 25/32	5.7458	5 13/16	5.8000	5 27/32	5.8427
JUL	5 5/8	5.6250	5 21/32	5.6563	5 11/16	5.6875	5 11/16	5.6875	5 3/4	5.7500	5 25/32	5.7813	5 27/32	5.8438
AGO	5 19/32	5.5938	5 5/8	5.6250	5 5/8	5.6250	5 5/8	5.6250	5 19/32	5.5938	5 9/16	5.5625	5 17/32	5.5313
SEP	5 3/8	5.6073	5 3/8	5.5604	5 11/32	5.5052	5 5/16	5.4875	5 7/32	5.4208	5 1/8	5.3333	5 1/16	5.2865
OCT	5 16/67	5.3275	5 9/41	5.3222	5 14/51	5.3147	5 9/41	5.2836	4 35/36	5.0896	4 50/59	4.9615	4 3/4	4.8592

FUENTE : BANCO CENTRAL DE BOLIVIA - ASESORIA DE POLITICA ECONOMICA - AREA DE INVESTIGACIONES

ELABORACION : BANCO CENTRAL DE BOLIVIA - ASESORIA DE POLITICA ECONOMICA - DPTO.DE INFORMACION Y PUBLICACIONES

**TASA PRIME  
U.S. BANK PRIME RATE  
(En porcentajes)**

PERIODO	TASA	VIGENTE A PARTIR DE
Promedio 1990	10.00	
Promedio 1991	8.25	
Promedio 1992	6.75	
Promedio 1993	6.00	
Promedio 1994	7.25	
Promedio 1995	8.81	
Promedio 1996	8.27	
Ene 93	6.00	
Feb 93	6.00	
Mar 93	6.00	
Abr 93	6.00	
May 93	6.00	
Jun 93	6.00	
Jul 93	6.00	
Ago 93	6.00	
Set 93	6.00	
Oct 93	6.00	
Nov 93	6.00	
Dic 93	6.00	
Promedio	6.00	
Ene 94	6.00	
Feb 94	6.00	
Mar 94	6.25	23 de marzo de 1994
Abr 94	6.75	19 de abril de 1994
May 94	7.25	17 de mayo de 1994
Jun 94	7.25	
Jul 94	7.25	
Ago 94	7.75	17 de agosto de 1994
Set 94	7.75	30 de septiembre de 1994
Oct 94	7.75	
Nov 94	8.50	18 de noviembre de 1994
Dic 94	8.50	
Promedio	7.25	
Ene 95	8.50	
Feb 95	9.00	8 de febrero de 1995
Mar 95	9.00	
Abr 95	9.00	
May 95	9.00	
Jun 95	9.00	
Jul 95	8.75	10 de julio de 1995
Ago 95	8.75	
Sep 95	8.75	
Oct 95	8.75	
Nov 95	8.75	
Dic 95	8.50	22 de diciembre de 1995
Promedio	8.81	

PERIODO	TASA	VIGENTE A PARTIR DE
Ene 96	8.50	
Feb 96	8.25	1 de febrero de 1996
Mar 96	8.25	
Abr 96	8.25	
May 96	8.25	
Jun 96	8.25	
Jul 96	8.25	
Ago 96	8.25	
Sep 96	8.25	
Oct 96	8.25	
Nov 96	8.25	
Dic 96	8.25	
Promedio	8.27	
Ene 97	8.25	
Feb 97	8.25	
Mar 97	8.50	27 de marzo de 1997
Abr 97	8.50	
May 97	8.50	
Jun 97	8.50	
Jul 97	8.50	
Ago 97	8.50	
Sep 97	8.50	
Oct 97	8.50	
Nov 97	8.50	
Dic 97	8.50	
Promedio	8.46	
Ene 98	8.50	
Feb 98	8.50	
Mar 98	8.50	
Abr 98	8.50	
May 98	8.50	
Jun 98	8.50	
Jul 98	8.50	
Ago 98	8.50	
Sep 98	8.50	
Oct 98	8.00	

FUENTE : REUTER - BANCO CENTRAL DE BOLIVIA - GERENCIA DE ASUNTOS INTERNACIONALES

ELABORACION : BANCO CENTRAL DE BOLIVIA - ASESORIA DE POLITICA ECONOMICA - DEPTO. DE INFORMACION Y PUBLICACIONES



**TASAS DE COLOCACION EN BOLSA**  
**Rendimientos Mensuales Promedio Ponderados**

(Equivalentes a 28 días)

OPERACIONES	ENE/98	FEB/98	MAR/98	ABR/98	MAY/98	JUN/98	JUL/98	AGO/98	SEP/98	OCT/98
COMPRAVENTA										
(ME) BONOS BANCARIOS										
(ME) BONOS BANC CVT/ACC										
(ME) BONOS A CORTO PLAZO	11.09	11.16		11.38						10.95
(ME) BONOS A LARGO PLAZO	10.05	10.51	10.27		10.94	9.28	11.68	9.50	9.58	11.62
(ME) BONOS DEL TESORO			8.44		8.13	8.84	8.83	8.13	8.36	8.18
(ME) BONOS MUNICIPALES	11.39	11.07	10.48		11.54	9.83	11.06	11.37		11.51
(ME) LETRAS DEL TESORO	8.02		7.64	7.44		10.18		8.11	6.24	8.65
(MN) LETRAS DEL TESORO	12.01				12.80					
(MV) LETRAS DEL TESORO										
(ME) CEDES DEL BCB										
(MN) CEDES DEL BCB										
(MV) CEDES DEL BCB										
(ME) CEDES BANCARIOS										
(MN) CEDES BANCARIOS										
(MV) CEDES BANCARIOS										
(ME) CERT.DEVOLUCION DEP.						8.90	9.34	8.81	8.21	8.64
(MV) CERT.DEVOLUCION DEP.										
(ME) DEPOSITOS A PLAZO FIJO	9.03	9.09	9.03	8.96	9.06	8.64	9.42	8.96	8.87	9.03
(MN) DEPOSITOS A PLAZO FIJO	15.37	14.94		13.09	14.67	13.71	14.07	13.59	13.16	14.01
(MV) DEPOSITOS A PLAZO FIJO										
REPORTO										
(ME) BONOS BANCARIOS	7.06		7.26	7.01	9.37	8.42				
(ME) BONOS BANC CVT/ACC										
(ME) BONOS A CORTO PLAZO										
(ME) BONOS A LARGO PLAZO	7.97	7.00	8.42	8.88	10.28	9.01	10.56			9.26
(ME) BONOS DEL TESORO	7.29	7.28	7.72	7.31	8.51	9.76	9.77	6.22	7.50	12.05
(ME) BONOS MUNICIPALES	7.73	11.47	8.27					7.02	8.92	
(ME) CEDES DEL BCB										
(MN) CEDES DEL BCB										
(MV) CEDES DEL BCB										
(ME) CEDES BANCARIOS										
(MN) CEDES BANCARIOS										
(MV) CEDES BANCARIOS										
(ME) CERT.DEVOLUCION DEP.										
(MV) CERT.DEVOLUCION DEP.										
(ME) DEPOSITOS A PLAZO FIJO	7.33	7.51	7.75	7.52	10.66	9.20	8.81	6.37	7.63	10.13
(MN) DEPOSITOS A PLAZO FIJO	11.89	12.24	12.01	11.98	13.93	12.68	13.55	12.28	12.53	12.47
(MV) DEPOSITOS A PLAZO FIJO								11.82		
(MN) LETRAS DEL TESORO	10.40	11.23	11.11	11.31	12.43	12.14	13.03		10.02	
(ME) LETRAS DEL TESORO	7.35	7.13	7.41	7.27	8.95	7.02	9.03	5.53	7.03	9.62
(MV) LETRAS DEL TESORO										

FUENTE : BOLSA BOLIVIANA DE VALORES

ELABORACION : BANCO CENTRAL DE BOLIVIA - ASESORIA DE POLITICA ECONOMICA - DPTO. DE INFORMACION Y PUBLICACIONES

NOTA: No existen datos a SEPTIEMBRE de 1998 por retraso en la Bolsa Boliviana de Valores

# CUPON DE SUSCRIPCION A PUBLICACIONES (SUBSCRIPTION FORM PUBLICATIONS)

**Solicito suscripción a (Please accept my subscription for:)**



**BANCO CENTRAL DE BOLIVIA**

- MEMORIA (Anual, Annual)**  
Annual Report of the Central Bank of Bolivia
- BOLETIN DEL SECTOR EXTERNO (Semestral, Half-year)**  
(External Sector Bulletin)
- BOLETIN ESTADISTICO (Trimestral, Quarterly)**  
(Statistical Bulletin)
- BOLETIN MENSUAL (Mensual, Monthly)**  
(Monthly Bulletin)

**Enviar los ejemplares a: (Send them to:)**

Nombre o razón social (Name): ..... RUC .....

Dirección (Address): .....

Ciudad (City): .....

Estado-País (State-Country): ..... ZIP .....

Casilla de Correo (P.O. Box): .....

Teléfono (Phone): ..... Facsimile: .....

El pago deberá ser efectuado mediante cheque girado en dólares sobre un Banco con plaza en Estados Unidos y deberá estar a nombre del BANCO CENTRAL DE BOLIVIA (To order your subscription please send a check in U.S. dollars drawn on a United States bank out to the BANCO CENTRAL DE BOLIVIA).

Para suscripciones locales y nacionales, el cheque deberá estar girado sobre un banco del sistema y en moneda nacional. Envíe este cupón junto a su pago a: (Send this form with your payment to:)

**BANCO CENTRAL DE BOLIVIA**  
**Departamento de Información y Publicaciones**  
**Casilla de Correo Nº 3118, Ayacucho esquina Mercado**  
**Fax (591-2) 350563 Telef. 374151 Int. 2323**  
**La Paz - Bolivia**

## PRECIOS DE SUSCRIPCION ANUAL (ANNUAL SUBSCRIPTION PRICES) EN PAPEL

	LOCAL	NACIONAL (National)	CENTRO Y SUD AMERICA (South and Central America)	NORTE AMERICA (North America)	EUROPA (Europe)	RESTO DEL MUNDO (Rest of World)
MEMORIA (Annual Report)	Bs 75.-	Bs 78.-	\$us.28.-	\$us.35.-	\$us.38.-	\$us. 45.-
BOLETIN DEL SECTOR EXTERNO (External Sector Bulletin)	Bs 36.-	Bs 42.-	\$us.27.-	\$us.38.-	\$us.45.-	\$us. 60.-
BOLETIN ESTADISTICO (Statistical Bulletin)	Bs 90.-	Bs 95.-	\$us.58.-	\$us.73.-	\$us.85.-	\$us.120.-
BOLETIN MENSUAL (Monthly Bulletin)	Bs145.-	Bs155.-	\$us.60.-	\$us.80.-	\$us.95.-	\$us.115.-

## PRECIOS DE SUSCRIPCION ANUAL EN MEDIO MAGNETICO (ANNUAL SUBSCRIPTION PRICES) (SUBSCRIPTION FORM: PUBLICATIONS ON DISKETTE ) EN FORMATO LOTUS (LOTUS-FORMAT)

	LOCAL	NACIONAL (National)	CENTRO Y SUD AMERICA (South and Central America)	NORTE AMERICA (North America)	EUROPA (Europe)	RESTO DEL MUNDO (Rest of World)
BOLETIN DEL SECTOR EXTERNO (External Sector Bulletin)	Bs115.-	Bs125.-	\$us.25.-	\$us.28.-	\$us. 33.-	\$us. 40.-
BOLETIN ESTADISTICO (Statistical Bulletin)	Bs310.-	Bs325.-	\$us.78.-	\$us.85.-	\$us. 90.-	\$us. 95.-
BOLETIN MENSUAL (Monthly Bulletin)	Bs320.-	Bs325.-	\$us.90.-	\$us.95.-	\$us.100.-	\$us.110.-