



BANCO CENTRAL DE BOLIVIA

ASESORIA DE POLITICA ECONOMICA

BOLETIN MENSUAL

No. 44

AGOSTO 1998

LA PAZ - BOLIVIA

El Banco Central de Bolivia mantiene el firme propósito de presentar al público este Boletín estadístico con la debida oportunidad. Sin embargo, la complejidad de las operaciones inherentes al desempeño del sistema financiero determina que la presente información tenga carácter preliminar pudiendo ser objeto de modificaciones posteriores: particularmente en lo correspondiente a los últimos períodos.

BANCO CENTRAL DE BOLIVIA
ASESORIA DE POLITICA ECONOMICA

BOLETIN MENSUAL

No. 44

AGOSTO 1998

LA PAZ - BOLIVIA

Impreso en: Imprenta Offset B.C.B.

La Paz - Bolivia

INDICE

Boletín Informativo No. 64, Año 5, Julio 1998

Cuadro

Página:

SECTOR MONETARIO

1	Base Monetaria	15
2	Financiamiento concedido por el BCB al Sector Público	16
3	Destino del medio circulante y de la liquidez total	17
4	Cuentas Monetarias de Bancos	18
5	Depósitos a Plazo en la Banca Comercial	19
6	Certificados de Depósitos (CD's)	20
7	Letras del Tesoro General de la Nación (LT's)	21
8	Situación de Encaje Legal del Sistema Bancario MN	22
9	Situación de Encaje Legal del Sistema Bancario ME	23
10	Situación de Encaje Legal del Sistema Bancario MV	24
11	Financiamiento concedido por el BCB al Sistema Bancario Bolsa Boliviana de Valores:	25
12	Volumen Mensual de Operaciones p/Operación	26
13	Volumen Mensual de Operaciones p/Instrumento	27
14	Títulos vigentes en Bolsa	28

SECTOR EXTERNO

15	Reservas Internacionales del BCB	31
16	Balanza Cambiaria	32
17	Deuda Externa Pública por Acreedor - Med. y Largo Plazo	33
18	Deuda Externa Pública por Deudor - Med. y Largo Plazo	34

TIPO DE CAMBIO , TASAS Y PRECIOS

19	Funcionamiento del Bolsín - Principales Indicadores	37
20	Bolsín del BCB	38
21	Promedio del Tipo de cambio, oficial y paralelo	39
22	Tipo de cambio Oficial, paralelo y brecha cambiaria por países limítrofes	40
23	Índice del Tipo de cambio Efectivo y Real	41
24	Cotización de Monedas Extranjeras (En dólares)	42
25	Cotización de Monedas Extranjeras (En bolivianos)	43
26	Índice General de Precios al Consumidor - Base 1991	44
27	Índice General de Precios al Consumidor - Base 1980	45
28	Tasas de Interés Pasivas del Sist. Bancario - ME, MN (Por Plazos)	46
29	Tasas de Interés Activas del Sist. Bancario - ME, MN (Por Plazos)	47
30	Tasa de Interés Pasiva del Sist. Bancario - MN/CMV (Por plazos)	48
31	Tasa de Interés Pasiva del Sist. Bancario - ME, MN (Por plazos)	48
32	Tasa de Interés Efectiva anual en el Sist. Bancario Nal. - Promedio mensual	49
33	Estructura de las Tasas de Interés para Certificados de Depósito (CD's)	50
34	Estructura de las Tasas de Interés para Letras del Tesoro del BCB (LT's)	51
35	Tasa de Encaje Legal	52
36	Tasa Libor para Operaciones en dólares americanos	53
37	Tasa Prime	54
38	Tasas de Colocación en Bolsa	55



BOLETIN INFORMATIVO

Nº 64

AÑO 5

JULIO 1998

Editorial:

A 70 AÑOS DE SU CREACIÓN UN BANCO MODERNO E INDEPENDIENTE

La Ley del Banco Central de Bolivia (BCB), Nº 1670 de 31 de octubre de 1995, establece el carácter autárquico de la institución, como elemento esencial de su moderna concepción y estructura, y señala el procedimiento constitucional para la elección de sus principales autoridades.

El Presidente y los Directores del Banco Central, elegidos por dos tercios de votos de la Cámara de Diputados en diciembre de 1996, se mantienen en sus cargos sin haber sido afectados por la transmisión del mando presidencial de Gonzalo Sánchez de Lozada a Hugo Banzer Suárez en agosto de 1997. Este ejemplo de madurez política y democrática, de respeto a la ley y a las autoridades legítimamente constituidas, fue ampliamente destacado y aplaudido tanto en el contexto nacional e internacional.

En la conmemoración del 70 Aniversario del Banco Central de Bolivia, el 20 de julio de 1998, el Presidente de la República Hugo Banzer Suárez expresó: "soy el primer Presidente de Bolivia en tres décadas que al llegar a palacio no nombra directamente al Presidente del Banco Central. Les puedo asegurar que el gobierno que presido y el ciudadano que les habla va a cumplir rigurosamente la Ley que rige la vida de esta institución".

Al día siguiente, al inaugurar el Seminario Internacional "Sistemas Financieros, Estabilidad Macroeconómica y Flujos de Capitales", el Vicepresidente de la República Jorge Quiroga Ramírez señaló: "hemos podido observar una evolución del país, reflejada también en nuestro Banco Central, que ha pasado de ser garante de la estabilidad a partir de 1985 a lo que tenemos hoy, uno de los símbolos en Bolivia de la institucionalidad que estamos construyendo poco a poco".

Las expresiones que anteceden, sumadas a otras manifestaciones del Poder Ejecutivo de apoyo al rol que debe cumplir el Banco Central de Bolivia, representan una gran motivación para el trabajo que tiene por delante la entidad, pero también, y muy especialmente, el tramo que le faltaba recorrer para su consolidación institucional. El BCB puede abocarse ahora, sin distraer su atención en otros fines y propósitos como ocurría antes, a su objeto principal de preservar la estabilidad del poder adquisitivo de la moneda nacional.

La independencia con la que el Instituto Emisor ejecuta actualmente sus funciones no significa libertad ilimitada, sino más bien potestad para el cumplimiento de su objeto dentro de los alcances fijados por la Ley 1670. Esa independencia tiene además, como contrapartida, la transparencia y la obligación de informar y rendir cuentas de su gestión a gobernantes, legisladores y público, y también representa la responsabilidad de publicar anualmente un extracto de sus estados financieros y someterse al examen de auditorías externas periódicas.

La institución da los pasos necesarios para constituirse en un Banco sólido, moderno, ágil y muy profesional. Concentra su atención en las políticas monetarias, cambiarias y del sistema de pagos. Controla, más estrechamente que en el pasado, las condiciones de liquidez del sistema de intermediación financiera con sus operaciones de mercado abierto y es un ejemplo de eficiencia en la gestión de las reservas internacionales.

Están dadas las condiciones para impulsar un trabajo que aporte decididamente al bienestar de la población boliviana, manteniendo bajo control a la inflación y contribuyendo a preservar la estabilidad macroeconómica del país.

	INDICADORES ECONÓMICOS				
	Jul.97	Jul.98	Jul.97	Jul.98	
INFLACIÓN (Acumulada en el año)	3,46%	3,53 %	TASAS INT. NOM. ACT. (180 días-Prom.mes)(M/E)(2)	13,15%	12,96%
TIPO CAMBIO VEN. (Fin Perio.)(Bs x \$us.)	5,25	5,54	TASAS INT. NOM. PAS. (180 días-Prom.mes)(M/E)(2)	8,05%	7,80%
RES. INTER. NETAS (Mill. de \$us.)	1.177,15	1.052,99	TASAS DE REPORTOS BCB (M/N)	15,50%	13,50%
EMISIÓN MONETARIA (Saldo en Mill. Bs)	1.859,75	2.153,19	TASAS DE REPORTOS BCB (M/E)	8,75%	9,30%
M'3 (1*)(Mill. Bs)	17.359,90	20.402,89	TASA LIBOR (a 6 meses)	5,81%	5,75%

I* Incluye con mantenimiento de valor - M/N Moneda Nacional - M/E Moneda Extranjera - (2) Promedios mensuales ponderados por el monto efectivo de operaciones realizadas.

Acto interno:

BCB DISTINGUE A SU PERSONAL

Ejecutivos y funcionarios del Banco Central de Bolivia, conmemoraron el 70 Aniversario de la institución en sencillo acto realizado en el hall principal de su edificio central.

En la oportunidad, el Gerente General del BCB, Jaime Valencia Valencia, señaló que este último período representa para el Instituto Emisor una evolución interesante, ligada al acontecer nacional porque se trata de una institución con autarquía y ley propia que permanecen luego de un cambio de régimen de gobierno. "Esto sin duda demuestra que el Banco cumple su labor fundamental: mantener la estabilidad monetaria".



Ejecutivos del BCB durante el brindis de aniversario.

El Gerente añadió que la institución realiza además otras actividades importantes como el fomentar la cultura a través de la Fundación del BCB. Más adelante dijo "hemos estado con una serie de tareas que podemos ofrecer al Directorio, como fruto del trabajo de todos los colegas, de todos quienes conformamos esta institución, hechos muy positivos".

La estructuración organizacional además de los programas de desarrollo y capacitación, el primero destinado a optimizar el trabajo de ciertas áreas del Banco y el segundo para mejorar la formación de los recursos humanos, fueron también otros temas mencionados.

La implementación del horario continuo es una muestra que la institución está a tono con los tiempos de cambio, porque representó no sólo una modificación en el régimen laboral, sino un aspecto en el cual, actualmente, toda la sociedad se fija para poder mejorar sus formas de trabajo, puntualizó.

A su turno, el Presidente del BCB, Juan Antonio Morales Anaya, reiteró el agradecimiento de los ejecutivos a los funcionarios de la institución por el empeño, voluntad y dedicación puestos en el trabajo diario.

"No crean que somos insensibles al trabajo que están proporcionando a la institución y por el progreso que tenemos que alcanzar" dijo al remarcar que el Banco debe ser una institución pequeña y ágil, pero comprometida con el objetivo que

tiene de preservar la estabilidad de la moneda nacional.

Expresó el deseo de los directivos de consolidar una institución muy profesional, no precisamente referida al personal que posee título universitario, sino en pos de la especialización en todas las categorías que existen en la estructura administrativa del Banco.

Remarcó que en sus 70 años de vida el Banco Central de Bolivia enfrentó momentos sumamente difíciles, como por ejemplo, tener bajo su responsabilidad el participar con financiamiento en la guerra del Chaco, sin ocasionar inflación y a pocos años de haber sido creado.

En su historial el BCB, de igual manera, soportó otro tipo de dificultades, agregó Morales, como las comprendidas entre 1952 y 1957 así como entre 1982 y 1985 cuando no tuvo la capacidad de controlar las elevadas tasas de inflación que se registraron.

"Nosotros queremos que esas situaciones no se presenten más y que el BCB trabaje siempre normalmente" dijo el Presidente, antes de añadir que continuarán las medidas destinadas a promover a las personas que tienen aspiraciones, lejos de favoritismo de cualquier tipo.

Antes de finalizar su intervención subrayó que se proseguirá dedicando esfuerzos a la capacitación y mejoramiento profesional del personal con la organización de cursos, seminarios y otro tipo de actividades.



El Presidente Juan Antonio Morales se dirige al personal.

Durante el acto, se distinguieron a 22 funcionarios de los cuales ocho se destacaron por su desempeño en sus actividades laborales y los restantes 14 se hicieron merecedores a tales reconocimientos por su dilatado tiempo de servicio a la institución.

El BCB cuenta actualmente con 454 dependientes, como resultado de una adecuación en su estructura administrativa para un mejor desempeño de las diversas funciones y responsabilidades que le asigna la Ley 1670, su estatuto y reglamentos .

De esta manera la institución pondera el aporte cotidiano y la calidad de sus recursos humanos.

Acto central:

TRANSPARENCIA DEL BANCO CENTRAL, GARANTÍA DE SU INDEPENDENCIA

El Banco Central de Bolivia conmemoró su 70 Aniversario el pasado 20 de julio, con un acto realizado en el Auditorio de la institución y al que asistieron los dos primeros mandatarios de la nación, Hugo Banzer Suárez y Jorge Quiroga Ramírez, respectivamente, invitados nacionales y extranjeros.



Valentín Abecia Baldivieso se dirige a los asistentes.

El Presidente de la Fundación Cultural del BCB, Valentín Abecia Baldivieso, destacó el apoyo del Instituto Emisor en la preservación de las expresiones culturales del país.

Asimismo, ponderó la inquietud del Presidente y Directorio del Banco que permitió crear la Fundación, instancia que ahora se ocupa de la administración de los repositorios nacionales.

En el discurso central del acto, el Presidente del BCB, Juan Antonio Morales Anaya, dijo que se debe mantener un alto grado de independencia lo cual "no significa discrecionalidad ni arbitrariedad, sino respeto a la Ley" para cumplir a cabalidad su objetivo de preservar la estabilidad de la moneda nacional.



El Presidente de la República junto al Presidente del BCB.

La Ley 1670 del Instituto Emisor de 31 de octubre de 1995 recupera como único objeto principal procurar la estabilidad del poder adquisitivo interno de la moneda nacional. Establece que el Banco Central es una institución del Estado, de derecho público, con carácter autárquico y competencia administrativa, técnica y financiera, remarcó Morales.

Esta Ley contiene limitaciones estrictas al financiamiento de los déficit fiscales por el BCB y establece condiciones muy precisas para la remoción del Presidente y los Directores nombrados por el Primer Mandatario de la Nación, de ternas propuestas por dos tercios de los miembros presentes de la Cámara de Diputados, agregó.

Destacó, en primer lugar, la creación de la Nacional Financiera Boliviana S.A (NAFIBO), en reemplazo de la Gerencia de Desarrollo, así como de la Fundación Cultural del Banco Central que administra, en forma autónoma y separada los repositorios nacionales de gran beneficio para la cultura del país.

El martes 21 de julio, el Instituto Emisor ofreció en sus instalaciones un almuerzo a los expositores nacionales y extranjeros, del Seminario Internacional. A dicho encuentro también asistieron el Presidente Hugo Banzer Suárez y otros invitados. En la oportunidad el Ministro de Hacienda Edgar Millares, disertó el tema "Perspectivas de la Economía Boliviana en el Siglo XXI".

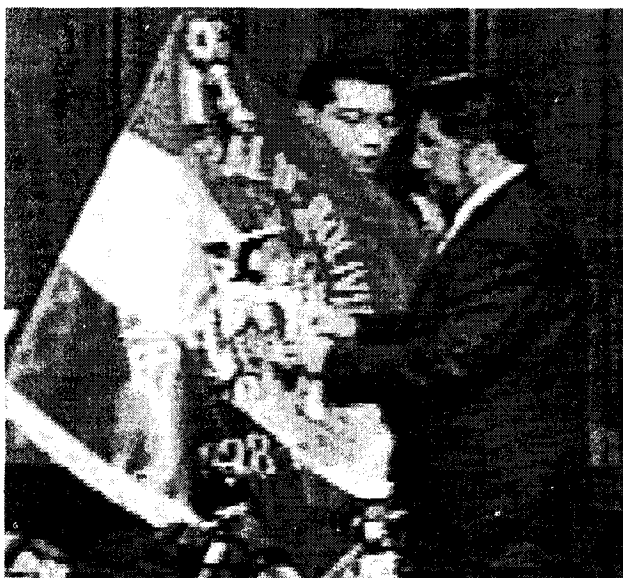

El Alcalde Germán Monroy coloca al estandarte del BCB la Medalla de la Ciudad de Nuestra Señora de La Paz, el Gerente General del Banco Central Jaime Valencia Valencia recibe dicha distinción.

El Presidente Hugo Banzer Suárez, a nombre de su gobierno reconoció la tarea que realiza el Banco Central de Bolivia y felicitó a todos los funcionarios de la institución.

Al finalizar el acto, el Alcalde de La Paz, Germán Monroy Chazarreta, colocó en el estandarte de la institución la Medalla de la Ciudad de Nuestra Señora de La Paz.

SISTEMAS FINANCIEROS, ESTABILIDAD MACROECONÓMICA Y FLUJOS DE CAPITALES



El Presidente del Banco Central de Bolivia, Juan Antonio Morales Anaya se dirige al público asistente en la sesión inaugural del Seminario Internacional, auspiciado por el Instituto Emisor en conmemoración a su 70 aniversario de creación.

Instituciones de prestigio como el Banco Nacional de Suiza, Universidad Católica de Chile, Banco Interamericano de Desarrollo, Fondo Monetario Internacional, Royal Bank del Canadá y la Comisión Económica para América Latina y el Caribe (CEPAL), estuvieron representados en el Seminario Internacional sobre "Sistemas Financieros, Estabilidad Macroeconómica y Flujos de Capitales" organizado por el Banco Central de Bolivia (BCB) en conmemoración del 70 Aniversario de su creación, en la ciudad de La Paz, los días martes 21 y miércoles 22 de julio. La Agencia Canadiense para el Desarrollo Internacional contribuyó a financiar la presencia de varios expositores internacionales en este encuentro.

El Vicepresidente de la República, Jorge Quiroga Ramírez, tuvo a su cargo la inauguración del Seminario y en la oportunidad expresó que el Banco Central es un buen barómetro de lo que sucede en Bolivia en términos de evolución.

"El avance que ha tenido nuestro país en varios frentes, ahora se ha perfeccionado, como lo señaló el Presidente Banzer, al ser el primer presidente casi en cuatro décadas en realidad, que tiene un presidente del Banco Central y un directorio que vienen de la anterior gestión y es un símbolo del avance que tenemos en ese tren", afirmó.

"El sistema financiero está ahora en vísperas de un desarrollo y diversificación sin precedentes para Bolivia. Un sistema que actualmente es adolescente, en cinco años deberá estar adulto y maduro. Este seminario nos debe

dar la orientación que necesitamos para conseguir este objetivo", concluyó.

DESAFÍOS DE LOS BANCOS CENTRALES EN UN MUNDO CAMBIANTE

El Director del Banco Nacional de Suiza, Bruno Gehrig fue invitado para ofrecer la charla inaugural del Seminario con el tema: "Desafíos de los bancos centrales en un mundo cambiante". Gehrig analizó las tendencias globales de la economía mundial, particularmente referidas a la integración de los mercados y al aumento progresivo de los flujos financieros, así como a los beneficios derivados de ambas corrientes.

Para Gehrig los bienes, servicios y mercados financieros se beneficiaron de menores costos de transacción y de la desregulación de los mercados. Además, la veloz integración de los mercados tendió a unificar la política monetaria, orientándola hacia fines comunes como la reducción de tasas de inflación, observada en Latinoamérica en los últimos años.

El expositor concluyó con cuatro recomendaciones básicas de política económica:

1ª Fortalecer la estabilidad macroeconómica y financiera. 2ª Trabajar en la misma dirección de las fuerzas de mercado y no en contra de ellas. 3ª Fomentar la desregulación de los mercados de capitales y 4ª Contar con la cooperación internacional para llevar adelante las reformas que sean necesarias en el ámbito financiero y de regulación prudencial.



El Director del Banco Nacional de Suiza, Bruno Gehrig en el momento de su exposición ofrece la charla inaugural del Seminario Internacional "Sistemas Financieros Estabilidad Macroeconómica y Flujos de Capitales, con el tema: "Desafíos de los bancos centrales en un mundo cambiante".



Javier Comboni Salinas, Asesor Principal de Política Económica del Banco Central de Bolivia, tuvo a su cargo la conducción de la primera sesión del Seminario, donde destacó la interacción existente entre los sistemas financiero y económico.

La primera sesión del Seminario Internacional: "Solidez financiera y estabilidad macroeconómica" fue conducida por el Asesor Principal de Política Económica del BCB, Javier Comboni Salinas, quien destacó la interacción existente entre los sistemas financiero y económico.

Pero también es cierto -dijo- que políticas macroeconómicas inadecuadas pueden ocasionar movimientos no deseados en las tasas reales de interés, situaciones de iliquidez o recesión en la economía; en todos los casos, debilitando los estados financieros de los bancos y, por tanto, dificultando la intermediación eficiente de recursos, con las consiguientes limitaciones a las posibilidades de crecimiento del sector productivo.

En sentido contrario -sostuvo- el manejo no prudente de los bancos, incluyendo la concesión de créditos a proyectos de alto riesgo, puede generar dificultades que afecten a toda la macroeconomía e impidan la aplicación de una adecuada política monetaria.

Dijo también que, para preservar la estabilidad económica interna de Bolivia, debido al elevado grado de apertura y dolarización de su economía, es necesario que las autoridades tengan un manejo macroeconómico coherente y prudente, que sirva de igual manera para reducir potenciales problemas asociados a la volatilidad de los flujos de capitales.

Comboni señaló que en el diseño de la política cambiaria, monetaria y fiscal, debe tomarse en cuenta el desempeño del sistema financiero. Problemas macroeconómicos pueden generar debilidades en éste, pero también está demostrado que un sistema financiero débil puede generar una crisis económica de proporciones, concluyó.

Con el nombre: "Causas y efectos de las crisis bancarias en América Latina" se inició la segunda sesión del Seminario a cargo de Alberto Carrasquilla, Economista Principal de Investigación del Banco Interamericano de Desarrollo.

Carrasquilla afirmó que las crisis bancarias son ahora más continuas que antes y que su frecuencia, es mayor en países emergentes en relación a los países industriales. Aún más, en América Latina las crisis son más fuertes que en el resto del mundo. "En este sentido, el contagio financiero se convierte en un tema de gran relevancia".

Según el expositor, las variables macroeconómicas que se asocian sistemáticamente con episodios de crisis bancarias tienen que ver con tasas bajas de crecimiento, inflación persistente, sobrevaluación cambiaria e importantes expansiones crediticias.

Carrasquilla señaló que, por lo general, los costos para resolver una crisis son altos: típicamente exceden 10 puntos del producto interno bruto y apenas representan una especie de "cuota inicial" del costo total.

Subrayó que la internacionalización de los flujos de capital representa una oportunidad para las distintas economías, pero que también trae consigo riesgos, especialmente para el sector bancario que es un importante agente de transmisión de estos flujos al resto de la economía.

Las conclusiones a las que llegó el expositor fueron las siguientes: 1ª Los controles directos sobre los capitales de corto plazo no son muy útiles para cubrir los riesgos de los flujos de capital para el sistema financiero. 2ª Es indispensable la existencia de una superintendencia independiente para fortalecer los mecanismos de regulación y supervisión.



El colombiano Alberto Carrasquilla, Economista Principal de Investigación del Banco Interamericano de Desarrollo expuso el tema "Causas y efectos de las crisis bancarias en América Latina" en el inicio de la segunda sesión.

VULNERABILIDAD FINANCIERA: LECCIONES DE LA CRISIS ASIÁTICA PARA AMÉRICA LATINA

La tercera sesión del Seminario Internacional organizado por el BCB: "Vulnerabilidad financiera: lecciones de la crisis asiática para América Latina", estuvo a cargo del Profesor de la Pontificia Universidad Católica de Chile, Vittorio Corbo.

En su exposición, Corbo dijo que son muchos los argumentos que se expusieron para explicar la inesperada crisis financiera de los países asiáticos. Entre ellos, el de un pánico financiero sin bases reales, liberalización demasiado apresurada de los mercados antes controlados por el Estado y la combinación de altos déficit en cuenta corriente con tipos de cambio fijos o semi-fijos.

Una hipótesis aceptada parcialmente por el expositor hace referencia a que la crisis se debió a un sistema de incentivos que fomentó la inversión excesiva en proyectos de alto riesgo; ésta alentada también por la existencia de sistemas implícitos o explícitos de rescate de la banca por el sector público.

Sin embargo, -añadió más adelante- a más de un año de haberse manifestado las causas probables de la crisis, que todavía persisten, son: la existencia de un sector financiero pobremente regulado y la falta de adecuada supervisión.

Según el expositor, en los países asiáticos la crisis de balanza de pagos se estabilizó, pero las caídas del producto se profundizaron como resultado de las restricciones de crédito doméstico, reestructuración de los precios relativos a la nueva realidad y el difícil acceso al financiamiento externo.

Corbo explicó que aunque no es posible predecir en qué momento se producirá una crisis financiera, la experiencia muestra que pueden extraerse algunas lecciones preliminares de política.

En el ámbito macro, señaló que se debe mantener la estabilidad macroeconómica a través de la reducción progresiva de las tasas de inflación, asegurar la sostenibilidad de los pagos de la deuda externa y contar con sistemas cambiarios flexibles.

Por el lado microeconómico, deben funcionar los incentivos de mercado, de manera que éstos permitan que las inversiones sean canalizadas hacia proyectos de calidad.

"Se debe fortalecer a las instituciones responsables de regular y supervisar el sistema financiero, lo cual exige de estas entidades capacidad, independencia, autoridad y apoyo político para desarrollar sus actividades", finalizó Corbo.

CÓMO ENFRENTAR SHOCKS FINANCIEROS



Neufeld, Economista Principal del Royal Bank of Canadá.

Edward Neufeld enfatizó en la búsqueda de respuestas a ciertas preocupaciones de los economistas, como: ¿qué factores ocasionaron que la crisis asiática sea tan severa y dure tanto tiempo? ¿qué factores pueden permitir a una economía resistir estos embates más fácilmente que otras? y ¿qué lecciones dejan para América Latina el manejo de shocks financieros internacionales?.

El expositor recalcó que la crisis asiática se inició a principios de los años 90, cuando ya empezaron a elevarse los precios de los activos financieros y de bienes raíces en esa región. Esta crisis evidenció la presencia de políticas cambiarias inadecuadas, falta de regulación apropiada en el sector financiero, altos niveles de intervención estatal en los mercados y el problema del riesgo moral, reflejado en la dependencia del sector privado de la ayuda incondicional de sus gobiernos.

Neufeld concluyó que los desafíos más importantes que deben enfrentar las economías latinoamericanas consisten en: 1° Reestructurar sus sistemas financieros; 2° Fortalecer sus sistemas de regulación para minimizar los problemas asociados al riesgo moral y 3° Avanzar hacia el libre comercio, como un mecanismo efectivo, para fortalecer la estabilidad económica.

ECOS DE LA CRISIS EN LATINOAMÉRICA

La segunda jornada de exposiciones fue inaugurada por Andras Uthoff, Asesor Regional de la CEPAL.

Bajo el rótulo de "Impacto de la crisis asiática en América Latina", Uthoff, luego de repasar rápidamente las causas de la crisis asiática, profundizó en los efectos de ésta en Latinoamérica y señaló que se pueden proponer ciertos criterios de políticas en los planos nacional e internacional.

En el plano nacional -sostuvo- deben diseñarse políticas que coadyuven a la estabilidad macroeconómica,

fortalecimiento de la regulación del sistema financiero, además de tomar en cuenta la necesidad de continuar diversificando la producción y, especialmente, las exportaciones.

En el plano internacional, mencionó que la existencia de imperfecciones en los mercados internacionales de capital, implica la necesidad de contar con mayor apoyo por parte de organismos especializados en el tema como el Fondo Monetario Internacional (FMI), sin que esta situación fomente la aparición de incentivos perversos para los inversionistas.

Asimismo, propuso una medida tributaria internacional "a través de un pequeño impuesto a todas las transacciones a nivel mundial", tendente a desincentivar los flujos especulativos de capital de corto plazo.

REFLEXIONES SOBRE LOS MOVIMIENTOS DE CAPITAL

José María Fanelli, Director del Centro de Estudios de Estado y Sociedad de Argentina, tuvo a su cargo la exposición del tema: "Regulación de los movimientos de capital en los países en desarrollo. Reflexiones sobre la experiencia de los noventa".

En su presentación, Fanelli hizo públicas algunas reflexiones sobre el problema de la regulación de los movimientos de capital, desde la perspectiva de los países en desarrollo.

Mencionó que no debería esperarse que las regulaciones y controles contribuyan decisivamente al logro de la estabilidad macroeconómica. "Esto no significa, ni mucho menos, que su contribución potencial, en ese aspecto, deba considerarse nula", aclaró el expositor de nacionalidad argentina.

Los requerimientos de encaje legal y los impuestos sobre los flujos de capital pueden ser un arma subsidiaria bastante efectiva de otras políticas monetarias, cambiarias y fiscales.

Una regulación cuidadosamente diseñada y administrada podría contribuir, no solamente a la estabilidad financiera sino también, al desarrollo de los mercados domésticos de capital, a través del apuntalamiento del desarrollo institucional y la eliminación de algunas de las fallas del mercado, tales como los problemas de información asimétrica o la falta de credibilidad jurídica de los contratos.

Fanelli concluyó que es importante reconocer que existen límites para las regulaciones, especialmente cuando se plantea la necesidad de mayor apertura de información, de responsabilidad y gobernabilidad como formas de reducir los efectos de las crisis.

EXPERIENCIA BOLIVIANA EN LA INTERVENCIÓN DE BANCOS EN DIFICULTADES



El Superintendente de Bancos de Bolivia, Jacques Trigo.

El Superintendente de Bancos y Entidades Financieras de Bolivia, Jacques Trigo, tuvo a su cargo la exposición del tema "Reglas vs. poder discrecional en materia de intervención a bancos en dificultades: experiencia boliviana".

Trigo, luego de hacer un recuento de las crisis financieras vividas en el país, expresó que la normativa del tratamiento de entidades con deficiencias patrimoniales debe tener un enfoque eminentemente prudencial que, a la vez, permita la acción oportuna del Estado en la corrección de desviaciones importantes.

Explicó que cuando las normas son demasiado rígidas o específicas, se tornan inaplicables en la práctica e impiden a las autoridades administrativas tomar decisiones que agilicen los procesos. Por el contrario, las acciones discrecionales inducen a la autoridad a cometer arbitrariedades, por lo cual es necesario buscar un equilibrio entre el poder discrecional de la autoridad y la rigidez de la norma.

Más adelante aseguró que la capitalización de una entidad con insuficiencia patrimonial debe ser oportuna, ya sea a través de sus propios accionistas o por terceros. Fue enfático al afirmar que, no se puede postergar por mucho tiempo la determinación de liquidar una entidad financiera, ya que el costo de mantener artificialmente una entidad desahuciada es muy elevado.

Asimismo, agregó, que se deben diseñar políticas para que en el proceso de liquidación no se interrumpa la actividad productiva de aquellos sectores que requieren financiamiento para su desarrollo. Caso contrario, además del gasto que asumiría el Estado por la devolución de los depósitos, se estaría creando un impacto negativo sobre el crecimiento de la economía, finalizó.

EXPOSICIÓN DE PINTURAS DE MELCHOR PÉREZ HOLGUÍN



'San Mateo Evangelista' de Melchor Pérez Holguín.

La Fundación Cultural del Banco Central de Bolivia se unió al 70 Aniversario del Instituto Emisor con la presentación de una importante muestra del arte colonial mestizo que pertenece a la Casa de Moneda de Potosí, en el salón "Guillermo Núñez del Prado" del Museo Nacional de Etnografía y Folklore.

Con la asistencia de ejecutivos del BCB e invitados especiales, fue inaugurada esa exposición, el 20 de julio pasado, con el denominativo de "Holguín, esplendor de la Casa de Moneda".

OBRAS EXPUESTAS

"María Magdalena" de Francisco Herrera y Velarde, Siglo (S) XVII; "Cristo Atado a la Columna" de Melchor Pérez Holguín, (S) XVIII; "Cristo Atado a la Columna" de Melchor Pérez Holguín, (S) XVIII; "San Marcos Evangelista" de Melchor Pérez Holguín, (S) XVIII; "San Mateo Evangelista" de Melchor Pérez Holguín, firmada en 1724; "San Lucas Evangelista" de Melchor Pérez Holguín, (S) XVIII; "San Juan Evangelista" de Melchor Pérez Holguín, (S) XVIII; "El Calvario" de Nicolás de los Ecoz, firmada en 1769; "La Divina Pastora" de Gaspar Miguel de Berrío, firmada en 1759; "Virgen del Rosario" de Luis Niño, (S) XVIII; "San Pedro" de la Escuela Melchor Pérez Holguín, (S) XVIII; "Patrocinio de San José" de Gaspar Miguel de Berrío, firmada en 1737; "La Sagrada Familia" de Melchor Pérez Holguín, firmada en 1717 y "San Juan de Dios" de Melchor Pérez Holguín del (S) XVIII.

PINTURA VIRREINAL

El arte virreinal, se asentó de manera extraordinaria en Potosí puesto que con la riqueza de su Cerro Rico no tardó en convertirse en un centro de arte de primer orden donde las escuelas potosinas, del Cuzco y Quito, competían entre sí.

Melchor Pérez Holguín, sobresalió en el siglo XVIII y con el tiempo se convirtió en el máximo representante del barroco

mestizo. Este pintor nació alrededor de 1660 en Cochabamba y murió en Potosí en 1732 desarrollando una labor artística intensa y pródiga en tres etapas: sus primeras pinturas se caracterizan por los colores grises con temas de frailes y ascetas, pintó luego importantes sucesos de la vida civil de la época y composiciones religiosas, culminó con el dominio de la luz, el color y la perspectiva como se evidencia en la serie de Los Evangelistas.

EL BCB Y LA CULTURA

Hace 29 años -en 1969- mediante D.S. N° 8884 del 31 de julio, el gobierno de la nación autorizó al Banco Central de Bolivia para participar en el mantenimiento y mejoramiento de la Casa de Moneda, como centro museológico e histórico documental.

En 1974, por D.S. N°11926 del 11 de noviembre el Museo Nacional de Etnografía y Folklore de La Paz pasó a depender del Instituto Emisor. A los pocos días, por D.S. N° 11991 la Casa de la Libertad de Sucre recibió similar tratamiento.

El 5 de febrero de 1986, en virtud de una resolución del Congreso Nacional, la Biblioteca y el Archivo Histórico de la República pasaron también a depender del BCB.

Los cuatro centros culturales, durante décadas recibieron el apoyo del Instituto Emisor para su funcionamiento. Sin embargo, la entidad bancaria pretendía consolidar en la mejor forma esta cooperación a la cultura.

En la nueva Ley del BCB N° 1670, aprobada el 31 de octubre de 1995, se estipula la creación de una fundación, la cual inició sus labores en abril de 1997 y asumió la totalidad de la administración de los centros mesológicos en julio del mismo año. Está regida por un Consejo de Administración constituido por 7 personalidades de reconocida trayectoria, que permanecen en sus cargos por un período de cinco años.



'San Lucas Evangelista' de Melchor Pérez Holguín.

SECTOR MONETARIO

BASE MONETARIA

(En miles de bolivianos)

Saldo a fin de:	O R I G E N							BASE MONETARIA (BM)	D E S T I N O	
	Reservas Internac. Netas (RIN)	Cred. Neto al Sector Público (CNSP)	Crédito a Bancos (CB)=BDL+OIF	Bcos. de Depósito y en Liquid. BDL	Bcos. Esp. Otras Inst. Financ. (1) OIF	Certificados de Depósitos (2) (CD's)	Otras Cuentas Netas (OC)		Billetes y Mo- nedas en Poder del Público (C)	Reservas Bancarias (RB)
	1990	448,480	645,510	1,496,968	1,038,864	458,104	422,282		(1,095,847)	1,072,829
1991	749,210	684,486	1,610,345	1,537,843	72,502	480,428	(1,152,569)	1,411,044	753,713	657,331
1992	954,758	1,936,299	1,544,049	1,463,130	80,919	248,502	(2,410,639)	1,775,965	886,991	888,974
1993	1,657,774	2,500,722	1,483,456	1,392,298	91,158	287,049	(3,002,580)	2,352,323	1,033,600	1,318,723
1994 (3)	2,356,210	2,599,471	2,512,330	2,404,454	107,876	55,804	(4,651,929)	2,760,278	1,405,990	1,354,288
1995 (4)	3,205,720	258,244	2,905,114	3,032,169	(127,055)	349,684	(2,914,156)	3,105,238	1,693,986	1,411,252
1996	4,925,289	(908,025)	2,969,492	2,863,673	105,819	23,797	(2,995,067)	3,967,892	1,801,566	2,166,326
ENE97	4,778,343	(1,114,692)	2,978,385	2,821,230	157,155	42,406	(2,998,105)	3,601,525	1,540,940	2,060,585
FEB97	4,648,139	(990,317)	3,060,262	2,913,381	146,881	44,709	(3,037,307)	3,636,068	1,524,932	2,111,136
MAR97	4,562,011	(929,839)	3,090,850	2,925,280	165,570	32,775	(3,017,840)	3,672,407	1,517,987	2,154,428
ABR97	4,880,958	(897,970)	3,208,995	2,853,592	355,403	47,360	(3,027,670)	4,116,953	1,595,003	2,521,950
MAY97	5,420,510	(1,180,211)	3,042,546	2,875,681	166,865	76,977	(3,008,226)	4,197,642	1,719,298	2,478,344
JUN97	5,441,035	(1,264,007)	2,994,650	2,843,413	151,237	70,962	(2,957,012)	4,143,704	1,807,290	2,336,414
JUL97	6,168,253	(1,467,054)	2,938,811	2,765,030	173,781	60,165	(3,048,345)	4,531,500	1,779,521	2,751,979
AGO97	6,097,201	(1,321,679)	2,886,241	2,697,445	188,796	35,000	(3,457,171)	4,169,592	1,758,428	2,411,164
SEP97	6,033,232	(1,140,701)	2,783,523	2,593,772	189,751	45,000	(3,394,126)	4,236,928	1,716,087	2,520,841
OCT97	6,003,569	(1,063,001)	2,870,921	2,659,919	211,002	10,000	(3,477,888)	4,323,601	1,837,042	2,486,559
NOV97	5,809,826	(928,504)	2,813,405	2,600,549	212,856	35,000	(3,503,374)	4,156,353	1,762,506	2,393,846
DIC97	5,714,012	(455,159)	2,896,439	2,666,621	229,818		(3,414,369)	4,740,923	2,060,934	2,679,989
ENE98	5,379,970	(606,123)	3,029,297	2,628,302	400,995	10,000	(3,490,858)	4,302,286	1,825,115	2,477,171
FEB98	5,135,679	(489,330)	3,245,611	2,855,497	390,114		(3,441,808)	4,450,152	1,846,971	2,603,181
MAR98	5,100,400	(622,394)	3,143,626	2,765,492	378,134		(3,442,862)	4,178,770	1,723,257	2,455,513
ABR98	5,330,751	(512,398)	3,078,496	2,751,716	326,780		(3,451,410)	4,445,439	1,860,315	2,585,124
MAY98(5)	5,738,041	(726,967)	3,205,462	2,873,972	331,490		(4,715,455)	3,501,081	1,812,710	1,688,371
JUN98	5,765,292	(547,319)	3,212,400	2,850,064	362,336	270,334	(4,742,703)	3,417,336	1,856,397	1,560,939
JUL98	5,823,020	(419,326)	2,987,552	2,637,100	350,452		(4,789,518)	3,601,728	1,971,977	1,629,751
AGO98	5,997,372	(809,367)	2,942,253	2,577,159	365,094		(4,698,339)	3,431,919	1,931,470	1,500,449

FUENTE : BANCO CENTRAL DE BOLIVIA - GERENCIA DE CONTABILIDAD - SUBGERENCIA DE ASUNTOS TECNICOS

ELABORACION : BANCO CENTRAL DE BOLIVIA - ASESORIA DE POLITICA ECONOMICA - AREA MONETARIA Y FISCAL

NOTAS:

(1) : Incluye préstamos del BCB al Fondo de Desarrollo del Sistema Financiero y de Apoyo al Sector Productivo (FONDESIF), y obligaciones del BCB con el FONDESIF y NAFIBO (Nacional Financiera Boliviana).

(2) : Certificados de Depósitos (CD's) del BCB en poder de la banca y de otras instituciones financieras.

(3) : Ajustes en crédito a bancos por CDD's anulados que impactaron en la Base Monetaria. Ajuste en CNSP por adecuación de depósitos.

(4) : Los Fondos en Fideicomiso administrados por el Banco Central de Bolivia por cuenta del Gobierno así como la cartera otorgada al sector público con estos recursos, dejan de constituir pasivos externos y activos internos del BCB. Los depósitos judiciales y otros depósitos fiscales que formaban parte del encaje legal por depósitos fiscales, a partir del 1° de enero de 1995 se registran en el crédito neto del BCB con el Sector Público.

(5) : A partir de mayo de 1998, parte del encaje requerido por depósitos en moneda extranjera y con mantenimiento de valor se constituye en títulos en el exterior. Estos no forman parte de las reservas bancarias en el BCB.

$$RIN + CNSP + CB - CD's + OC = BM = C + RB$$

FINANCIAMIENTO CONCEDIDO POR EL BANCO CENTRAL AL SECTOR PUBLICO

(En miles de bolivianos)

Saldos a fin de:	GOBIERNO CENTRAL			SEGURIDAD SOCIAL			GOB. LOCALES Y REGIONALES			EMPRESAS PUBLICAS			T O T A L		
	Crédito Bruto	Depósitos	Crédito Neto	Crédito Bruto	Depósitos	Crédito Neto	Crédito Bruto	Depósitos	Crédito Neto	Crédito Bruto	Depósitos	Crédito Neto	Crédito Bruto	Depósitos	Crédito Neto
	a	b	c = a - b	a	b	c = a - b	a	b	c = a - b	a	b	c = a - b	a	b	c = a - b
1990	4,199,314	4,408,026	(208,712)	5,044	46,850	(41,806)	124,710	50,800	73,910	1,085,786	263,668	822,118	5,414,854	4,769,344	645,510
1991	5,121,176	5,387,502	(266,326)	3,948	46,859	(42,911)	129,365	57,465	71,900	1,240,468	318,645	921,823	6,494,957	5,810,471	684,486
1992	4,109,820	2,332,547	1,777,273		90,760	(90,760)	12,404	93,059	(80,655)	740,790	410,349	330,441	4,863,014	2,926,715	1,936,299
1993	4,699,755	2,412,054	2,287,701		111,783	(111,783)	19,644	112,985	(93,341)	813,961	395,816	418,145	5,533,360	3,032,638	2,500,722
1994 (1)	5,008,868	2,451,258	2,557,610		137,325	(137,325)	17,813	247,362	(229,549)	890,663	481,928	408,735	5,917,344	3,317,873	2,599,471
1995 (2)	4,328,366	3,432,571	895,795		132,213	(132,213)		206,167	(206,167)	113,176	412,347	(299,171)	4,441,542	4,183,298	258,244
1996	3,889,029	4,102,433	(213,404)		113,318	(113,318)		343,226	(343,226)	118,915	356,992	(238,077)	4,007,944	4,915,969	(908,025)
ENE97	3,824,885	4,135,690	(310,805)		83,176	(83,176)		428,653	(428,653)	119,374	411,432	(292,058)	3,944,259	5,058,951	(1,114,692)
FEB97	3,910,630	4,134,568	(223,938)		94,737	(94,737)		424,385	(424,385)	119,604	366,861	(247,257)	4,030,234	5,020,551	(990,317)
MAR97	3,951,398	4,130,232	(178,834)		87,949	(87,949)		409,620	(409,620)	119,834	373,270	(253,436)	4,071,232	5,001,071	(929,839)
ABR97	4,054,582	4,165,357	(110,775)		95,943	(95,943)		400,088	(400,088)	119,833	410,997	(291,164)	4,174,415	5,072,385	(897,970)
MAY97	3,655,677	3,932,994	(277,317)		95,466	(95,466)		445,823	(445,823)	85,782	447,387	(361,605)	3,741,459	4,921,670	(1,180,211)
JUN97	3,660,607	3,986,252	(325,645)		102,968	(102,968)		440,681	(440,681)	85,947	480,660	(394,713)	3,746,554	5,010,561	(1,264,007)
JUL97	3,731,019	4,098,339	(367,320)		100,571	(100,571)		460,510	(460,510)	86,276	624,929	(538,653)	3,817,295	5,284,349	(1,467,054)
AGO97	3,198,239	3,596,993	(398,754)		103,159	(103,159)		490,016	(490,016)	86,605	416,355	(329,750)	3,284,844	4,606,523	(1,321,679)
SEP97	3,198,973	3,399,755	(200,782)		102,715	(102,715)		507,591	(507,591)	39,748	369,361	(329,613)	3,238,721	4,379,422	(1,140,701)
OCT97	3,275,528	3,398,686	(123,158)		112,585	(112,585)		477,956	(477,956)	39,974	389,276	(349,302)	3,315,502	4,378,503	(1,063,001)
NOV97	3,295,608	3,228,839	66,769		109,093	(109,093)		475,955	(475,955)	34,966	445,191	(410,225)	3,330,574	4,259,078	(928,504)
DIC97	3,445,309	3,065,651	379,658		91,308	(91,308)		331,023	(331,023)		412,486	(412,486)	3,445,309	3,900,468	(455,159)
ENE98	3,373,929	3,116,877	257,052		103,150	(103,150)		401,458	(401,458)		358,567	(358,567)	3,373,929	3,980,052	(606,123)
FEB98	3,408,339	2,993,889	414,450		99,535	(99,535)		411,095	(411,095)		393,150	(393,150)	3,408,339	3,897,669	(489,330)
MAR98	3,317,870	2,996,453	321,417		119,449	(119,449)		395,222	(395,222)		429,140	(429,140)	3,317,870	3,940,264	(622,394)
ABR98	3,268,972	2,894,803	374,169		129,237	(129,237)		404,978	(404,978)		352,352	(352,352)	3,268,972	3,781,370	(512,398)
MAY98	3,340,777	3,083,683	257,094		135,347	(135,347)		455,597	(455,597)		393,118	(393,118)	3,340,777	4,067,744	(726,967)
JUN98	3,449,931	3,062,309	387,622		140,370	(140,370)		446,837	(446,837)		347,733	(347,733)	3,449,931	3,997,250	(547,319)
JUL98	3,549,444	3,032,171	517,273		140,384	(140,384)		447,650	(447,650)		348,565	(348,565)	3,549,444	3,968,770	(419,326)
AGO98	3,399,272	3,254,694	144,578		140,389	(140,389)		472,576	(472,576)		340,980	(340,980)	3,399,272	4,208,639	(809,367)

FUENTE : BANCO CENTRAL DE BOLIVIA - GERENCIA DE CONTABILIDAD - SUBGERENCIA DE ASUNTOS TECNICOS

ELABORACION : BANCO CENTRAL DE BOLIVIA - ASESORIA DE POLITICA ECONOMICA - AREA MONETARIA Y FISCAL

NOTAS:

(1) : Ajuste en CNSP por adecuación de depósitos.

(2) : Los Fondos en Fideicomiso administrados por el Banco Central de Bolivia por cuenta del Gobierno así como la cartera otorgada al sector público con estos recursos, dejan de constituir pasivos externos y activos internos del BCB.

DESTINO DEL MEDIO CIRCULANTE Y DE LA LIQUIDEZ TOTAL

(En miles de bolivianos)

Saldo a fin de:	Billetes y Caja de Monedas en Pod. del Pùb.			DEPOSITOS VISTA				CAJA DE AHORRO				A PLAZO FIJO				OTRAS OBLIGACIONES (1)				M1	M1	M2	M2	M3	M3
	EMISION A	Caja de Bancos B	C = (A - B)	MN	ME	CMV	TOTAL (D)	MN	ME	CMV	TOTAL (A)	MN	ME	CMV	TOTAL (P)	MN	ME	CMV	TOTAL (O)						
1990	666,121	29,283	636,838	191,045	158,401	92	349,538	116,846	243,953	8,633	369,432	13,461	1,771,875	174,678	1,960,014	16,023	4,454	232	20,709	829,883	988,376	946,729	1,357,808	976,213	3,338,531
1991	775,433	21,720	753,713	264,066	408,204		693,070	95,655	411,304	2,475	509,434	44,909	2,800,888	339,719	3,185,516	18,778	10,455	82	29,315	1,038,579	1,446,783	1,134,234	1,956,217	1,197,921	5,171,048
1992	931,197	44,206	886,991	349,381	679,366	8,227	1,036,974	75,499	635,567	10,797	721,863	25,249	4,007,516	359,080	4,391,845	27,119	27,251	87	54,457	1,236,372	1,923,965	1,311,871	2,645,828	1,364,239	7,092,130
1993	1,050,913	17,313	1,033,600	383,013	1,045,071	37,777	1,465,861	82,719	949,064	12,564	1,044,347	24,360	5,477,901	543,461	6,045,742	31,019	54,294	313	85,626	1,416,613	2,499,461	1,499,332	3,543,808	1,554,731	9,675,176
1994	1,436,460	30,470	1,405,990	484,224	1,314,017	27,744	1,825,985	107,045	1,183,127	12,196	1,302,368	76,452	5,826,789	474,859	6,378,100	57,933	734,868	62,210	855,011	1,890,214	3,231,975	1,997,259	4,534,343	2,131,644	11,767,454
1995	1,734,943	40,957	1,693,986	639,343	1,572,460	7,223	2,219,026	91,194	1,447,946	7,735	1,546,875	61,418	6,740,000	359,927	7,152,345	34,355	231,888	1,848	268,091	2,333,329	3,913,012	2,424,523	5,459,887	2,520,296	12,800,323
1996	1,882,784	81,218	1,801,566	774,163	2,183,871	2,644	2,960,678	162,992	1,925,812	7,534	2,096,338	113,130	8,625,828	279,958	9,018,916	68,935	139,392	544	208,871	2,575,729	4,762,244	2,738,721	6,858,582	2,920,786	16,086,369
ENE97 (p)	1,602,623	61,683	1,540,940	785,279	2,138,785	5,890	2,929,934	174,035	1,979,802	8,216	2,161,853	103,014	8,804,958	290,381	9,188,353	30,489	106,818	312	137,619	2,326,219	4,470,874	2,500,254	6,632,727	2,633,757	15,958,689
FEB97 (p)	1,579,149	54,217	1,524,932	761,827	2,097,136	6,166	2,865,129	203,183	2,089,368	8,477	2,301,028	114,228	8,747,036	274,122	9,135,386	31,844	97,903	313	129,680	2,286,759	4,390,061	2,489,942	6,691,089	2,636,014	15,958,135
MAR97 (p)	1,583,516	65,537	1,517,979	786,430	2,188,889	6,463	2,981,782	210,662	2,118,655	8,923	2,338,240	120,638	8,782,733	277,360	9,180,731	47,020	109,624	315	156,960	2,304,409	4,499,761	2,515,071	6,838,001	2,682,729	16,175,692
ABR97 (p)	1,645,687	50,684	1,595,003	840,424	2,302,444	6,585	3,149,453	176,497	2,168,683	10,360	2,353,540	110,757	8,779,510	281,088	9,171,355	149,019	110,374	315	259,709	2,435,427	4,744,456	2,611,924	7,097,996	2,871,700	16,529,060
MAY97 (p)	1,791,436	72,138	1,719,298	837,859	2,287,947	7,530	3,133,336	242,007	2,271,992	11,486	2,525,485	107,978	8,716,787	281,507	9,106,270	50,778	102,643	314	153,733	2,557,157	4,852,834	2,799,164	7,378,119	2,957,916	16,838,122
JUN97 (p)	1,879,372	72,082	1,807,290	828,962	2,335,932	8,200	3,173,094	233,588	2,303,895	8,842	2,546,325	118,673	8,779,365	274,145	9,172,203	53,065	146,066	315	199,477	2,636,252	4,980,384	2,869,840	7,526,709	3,041,608	16,898,389
JUL97 (p)	1,859,750	80,229	1,779,521	1,023,547	2,538,081	7,387	3,567,015	255,661	2,429,065	3,863	2,688,589	105,988	8,759,479	265,626	9,131,093	44,455	148,762	317	193,533	2,803,068	5,346,536	3,058,729	8,035,125	3,209,172	17,359,751
AGO97 (p)	1,838,058	79,360	1,758,698	943,581	2,539,219	7,971	3,490,771	283,085	2,511,892	4,761	2,799,738	111,981	8,931,641	268,804	9,312,426	54,296	135,291	330	189,917	2,702,009	5,249,199	2,985,094	8,048,937	3,151,371	17,551,280
SEP97 (p)	1,788,221	72,134	1,716,087	980,669	2,590,643	5,143	3,576,655	297,521	2,525,826	6,504	2,829,851	114,407	9,063,865	264,933	9,443,205	34,946	169,089	307	204,342	2,696,956	5,292,742	2,994,477	8,122,593	3,143,830	17,770,140
OCT97 (p)	1,899,643	62,801	1,837,042	1,003,454	2,620,193	3,190	3,626,837	215,234	2,603,950	3,727	2,822,911	113,144	9,224,577	263,520	9,601,241	36,437	146,243	280	182,960	2,840,496	5,463,879	3,055,730	8,286,790	3,205,311	18,070,991
NOV97 (p)	1,836,490	75,984	1,762,506	1,004,007	2,629,167	2,217	3,635,391	252,786	2,681,228	5,516	2,939,528	114,109	9,310,923	249,818	9,674,850	35,074	145,194	281	180,549	2,786,513	5,397,897	3,019,299	8,337,425	3,168,482	18,192,824
DIC97 (p)	2,157,146	96,213	2,060,933	917,877	2,708,504	4,230	3,630,611	229,030	2,806,402	2,997	3,038,429	121,908	9,529,805	263,244	9,914,957	30,534	156,329	225	187,088	2,978,810	5,691,544	3,207,840	8,728,973	3,360,282	18,832,018
ENE98 (p)	1,895,416	70,301	1,825,115	1,016,637	2,596,995	2,286	3,617,900	222,726	2,783,362	4,311	3,010,399	125,927	9,725,359	242,914	10,094,200	41,006	126,768	226	170,000	2,843,752	5,443,015	3,066,478	8,453,414	3,233,411	18,717,614
FEB98 (p)	1,923,053	76,071	1,846,982	1,044,646	2,550,876	2,458	3,597,980	206,231	2,702,815	4,826	2,913,872	126,463	9,654,096	197,341	9,877,900	48,915	148,558	227	197,700	2,891,628	5,444,962	3,097,859	8,358,834	3,273,237	18,534,434
MAR98 (p)	1,788,754	65,467	1,723,287	990,704	2,677,972	2,497	3,671,173	208,439	2,792,657	5,057	3,006,153	148,760	9,951,736	192,604	10,299,100	43,739	189,307	154	233,200	2,713,991	5,394,460	2,922,430	8,400,613	3,114,929	18,926,913
ABR98 (p)	1,930,915	70,687	1,860,228	974,457	2,850,112	2,507	3,827,076	197,285	2,826,164	3,355	3,026,804	185,836	10,078,892	164,786	10,409,514	199,383	181,179	3,878	384,440	2,834,705	5,687,324	3,031,990	8,714,128	3,397,209	19,508,082
MAY98 (p)	2,014,809	202,061	1,812,748	957,515	2,877,208	3,638	3,838,361	210,130	2,857,778	4,862	3,072,770	132,741	10,126,643	170,728	10,430,112	55,011	188,845	12,181	256,037	2,770,263	5,651,109	2,980,393	8,723,879	3,168,145	19,410,028
JUN98 (p)	2,037,610	181,213	1,856,397	1,001,028	2,852,219	3,543	3,856,790	221,741	2,897,681	5,733	3,125,155	138,094	10,078,034	169,819	10,385,947	50,051	209,875	12,228	272,152	2,857,425	5,713,187	3,079,166	8,838,342	3,267,311	19,496,441
JUL98 (p)	2,153,185	181,213	1,971,972	986,700	3,156,400	1,000	4,146,100	243,700	3,060,800	2,800	3,307,100	154,700	10,363,500	180,400	10,698,600	52,900	234,855	12,200	299,955	2,958,672	6,118,072	3,202,372	9,425,172	3,409,972	20,423,727
AGO98 (p)	2,112,878	181,213	1,931,665	1,045,300	3,137,100	2,400	4,184,800	244,700	3,090,500	3,000	3,338,200	162,700	10,655,200	182,300	10,980,200	71,800	276,581	15,800	363,981	2,976,765	6,116,265	3,221,465	9,454,465	3,455,965	20,798,646

FUENTE : BANCO CENTRAL DE BOLIVIA - GERENCIA DE CONTABILIDAD - SUBGERENCIA DE ASUNTOS TECNICOS - DEPTO. DE BALANCES CONTABLE Y MONETARIO. BALANCES CONTABLES DE LOS BANCOS
ELABORACION : BANCO CENTRAL DE BOLIVIA - ASESORIA DE POLITICA ECONOMICA - AREA MONETARIA Y FISCAL

NOTA:

(1): Incluye Certificados de Devolución de Depósitos (CDD's), concedidos por el BCB a quienes mantenían depósitos en los bancos liquidados (Sur y Cochabamba)

(p): Cifras preliminares

M1 = C + Dmn
M1' = C + Dmn + Dme + Dcmv
M2 = C + Dmn + Amn
M2' = C + Dmn + Dme + Dcmv + Amn + Ame + Acmv
M3 = C + Dmn + Amn + Pmn + Omn
M3' = C + Dmn + Dme + Dcmv + Amn + Ame + Acmv + Pmn + Pme + Pcmv + Omn + Ome + Ocmv + CDDme + CDDcmv

CUENTAS MONETARIAS DE BANCOS 1/
CORRESPONDIENTE AL: 30 DE JUNIO 1998 (p)

Tipo de cambio : 5,51

(En millones de Bolivianos)

	COMERCIALES				ESPECIALIZADOS				BANCO DEL ESTADO				CONSOLIDADO			
	M/N	M/E	MVDOL	TOTAL	M/N	M/E	MVDOL	TOTAL	M/N	M/E	MVDOL	TOTAL	M/N	M/E	MVDOL	TOTAL
I. ACTIVOS EXTERNOS NETOS		-1,420.7	20.8	-1,399.9						9.7		9.7		-1,411.0	20.8	-1,390.3
Activos Externos		1,437.6	20.8	1,458.3						9.7		9.7		1,447.2	20.8	1,468.0
Pasivos Externos de Corto Plazo		-2,858.3		-2,858.3										-2,858.3		-2,858.3
II. ACTIVOS EXTERNOS NETOS DE MED. Y LARGO PLAZO	72.7	-1,392.5	-17.9	-1,337.6						38.7		38.7	72.7	-1,353.8	-17.9	-1,299.0
Otros Activos Externos	72.7	2.5		75.2						39.5		39.5	72.7	42.0		114.7
Pasivos Ext. de Mediano y Largo Plazo		-1,394.9	-17.9	-1,412.8						-0.9		-0.9		-1,395.8	-17.9	-1,413.7
III. RESERVAS BANCARIAS	500.8	844.8	9.1	1,354.7	0.0			0.0	0.0	0.0		0.0	500.9	844.8	9.1	1,354.7
Caja	181.2			181.2	0.0			0.0					181.2			181.2
Encaje Legal	222.9	726.1	9.1	958.1	0.0			0.0	0.0	0.0		0.0	222.9	726.1	9.1	958.1
Inversiones Financieras en el B.C.B.	10.9	118.7		129.6									10.9	118.7		129.6
Otros Depósitos en el B.C.B.																
Fondos RAL	85.8			85.8									85.8			85.8
IV. CREDITO INTERNO NETO	958.7	21,027.5	992.8	22,979.0	505.6	-487.1	6.4	24.8	-92.5	44.8	-0.4	-48.2	1,371.8	20,584.9	998.8	22,955.5
Sector Público (Neto)	309.9	898.1	2.0	1,210.1	0.9			0.9					310.8	898.1	2.0	1,210.9
Crédito	85.5	0.0	2.0	87.5	0.9			0.9					86.5	0.0	2.0	88.5
Tit. valores del s/púb.no financiero	347.2	898.5		1,245.8									347.2	898.5		1,245.8
Obligaciones	-122.8	-0.5		-123.3	-0.1			-0.1					-122.9	-0.5		-123.3
Sector Privado (Cred. Bruto)	772.9	20,859.2	1,287.8	22,919.9	1.6	178.5		178.1	0.6	90.6	3.0	94.2	775.1	21,126.3	1,290.9	23,192.3
Créditos	765.1	20,742.6	1,287.8	22,795.5	1.6	178.2		177.8	0.6	89.7	3.0	93.3	767.4	21,008.4	1,290.9	23,066.8
Cartera Vigente	658.9	18,450.0	948.5	20,057.4		4.8		4.8		0.0	0.0	0.0	658.9	18,454.8	948.6	20,062.2
Cartera Vencida	37.6	730.6	66.9	835.1									37.6	730.6	66.9	835.1
Cartera en Ejecución	68.6	1,561.9	272.4	1,903.0	1.6	171.4		173.0	0.6	89.7	3.0	93.3	70.9	1,823.0	275.4	2,189.3
Inversiones	7.8	116.6		124.4	0.0	0.3		0.3	0.0	0.9		0.9	7.8	117.9		125.6
Otros Activos y Pasivos Netos	-124.1	-729.8	-297.0	-1,151.0	503.1	-683.9	6.4	-154.4	-93.2	-45.8	-3.4	-142.4	285.8	-1,439.5	-294.1	-1,447.7
Previsión para inversiones financieras	-2.8	-7.3		-10.2	0.0	0.0		0.0		-5.3		-5.3	-2.8	-12.7		-15.6
Inversiones Reales	1,389.3	103.2		1,492.5	62.3			62.3	1.7			1.7	1,453.3	103.2		1,556.4
Efectivos a Cobrar	28.7	474.7	43.8	547.1									28.7	474.7	43.8	547.1
Flujo Intersectorial	24.5	415.9	-52.9	387.5	-12.7	-450.6		-463.3	0.4			0.4	12.2	-34.7	-52.9	-75.4
Patrimonial	-1,456.8	-10.0	2.8	-1,464.1	503.4			503.4	-130.6			-130.6	-1,084.1	-10.0	2.8	-1,091.3
Provisiones y Previsiones	-360.2	-1,110.3	-234.4	-1,704.9	-63.2	-215.5	-0.7	-279.4	-29.5	-82.1	-3.4	-115.0	-452.9	-1,407.9	-238.5	-2,099.3
Dep.p/imp.en el B.C.B. (US\$ Conv.)	0.0	0.0		0.0									0.0	0.0		0.0
Otros Depósitos Restringidos	-55.9	-167.4	-0.4	-223.7									-55.9	-167.4	-0.4	-223.7
Otros Neto	309.2	-428.6	-55.9	-175.2	13.4	2.3	7.1	22.8	64.8	41.7		106.4	387.4	-384.6	-48.8	-46.0
V. OBLIGACIONES CON EL BANCO CENTRAL	1.6	1,969.4	932.8	2,903.8		24.2		24.2	0.0			0.0	1.6	1,993.6	932.8	2,928.1
VI. OBLIGACIONES CON EL FONDESIF		739.1		739.1										739.1		739.1
VII. OBLIGACIONES CON BANCOS DE SEGUNDO PISO		204.9	136.4	341.3										204.9	136.4	341.3
VIII. OBLIGACIONES CON EL SECTOR PRIVADO	1,410.9	16,009.6	191.3	17,611.8		0.3		0.3					1,410.9	16,009.9	191.3	17,612.1
Depósitos Vista	1,001.0	2,852.2	3.5	3,856.8									1,001.0	2,852.2	3.5	3,856.8
Depósitos en Cuentas de Ahorro	221.7	2,897.7	5.7	3,125.2									221.7	2,897.7	5.7	3,125.2
Depósitos a Plazo	138.1	10,077.7	169.8	10,385.6		0.3		0.3					138.1	10,078.0	169.8	10,385.9
Otros Depósitos	50.1	181.9	12.2	244.2									50.1	181.9	12.2	244.2

FUENTE : BALANCES MENSUALES. BANCO DEL ESTADO ACTUALIZADO A NOVIEMBRE. BANCOS EN LIQUIDACION ACTUALIZADOS A DICIEMBRE.

ELABORACION : BANCO CENTRAL DE BOLIVIA - ASESORIA DE POLITICA ECONOMICA - AREA MONETARIA Y FISCAL

(p) Preliminar. Datos no disponibles a agosto/98

1/ Incluye Bancos Sur y Cochabamba

NOTA : Se restituye la cartera comprada por el BCB al BBA y por el FONDESIF al BHN y al BUN.

Cuadro No. 5

DEPOSITOS A PLAZO EN LA BANCA COMERCIAL (2)

(Tipo de cambio de fin de período)

(En millones de bolivianos)

	1997: 1998:							Participación porcentual respecto del total (%)						
	Dic	Ene p_/	Feb p_/	Mar p_/	Abr p_/	May p_/	Junio p_/	Dic/97	Ene/98	Feb/98	Mar/98	Abr/98	May/98	Jun/98
Hasta 30 días	621.0	561.5	488.5	517.6	499.2	469.2	483.9	6.3	5.6	4.9	5.0	4.8	4.3	4.7
M/N	26.9	21.5	23.4	13.5	36.4	9.7	14.6	22.0	17.0	18.5	9.1	21.9	7.3	10.5
M/E	567.0	496.2	444.7	495.4	453.2	449.9	459.9	5.9	5.1	4.6	5.0	4.5	4.3	4.6
MVDOL	27.2	43.8	20.4	8.7	9.5	9.6	9.5	10.3	18.1	10.3	4.5	5.8	5.6	5.6
Hasta 60 días	484.8	490.3	486.3	457.8	452.2	432.9	403.7	4.9	4.9	4.9	4.4	4.3	4.0	3.9
M/N	6.9	5.9	4.6	3.4	1.5	4.0	2.4	5.6	4.7	3.6	2.3	0.9	3.0	1.7
M/E	478.0	484.4	481.7	454.4	450.7	428.9	401.3	5.0	5.0	5.0	4.6	4.5	4.1	4.0
MVDOL	0.0	0.0	0.0	0.0	0.0	0.0	0.0	0.0	0.0	0.0	0.0	0.0	0.0	0.0
Hasta 90 días	1,240.1	1,110.5	1,192.6	1,305.1	1,337.7	1,388.1	1,320.9	12.5	11.0	12.0	12.7	12.8	12.8	12.7
M/N	18.6	25.0	30.0	52.1	44.6	51.7	53.5	15.2	19.8	23.7	35.0	26.8	39.0	38.7
M/E	1,212.9	1,076.9	1,154.5	1,213.2	1,243.1	1,260.4	1,192.5	12.7	11.1	12.0	12.2	12.3	11.9	11.8
MVDOL	8.5	8.6	8.2	39.7	50.0	76.0	74.9	3.2	3.5	4.1	20.6	30.4	44.5	44.1
Hasta 180 días	1,825.4	1,711.1	1,631.7	1,573.4	1,528.1	1,539.8	1,444.0	18.4	17.0	16.4	15.3	14.7	14.2	13.9
M/N	32.6	29.7	22.9	22.3	25.6	16.4	16.0	26.7	23.6	18.1	15.0	15.4	12.3	11.6
M/E	1,609.8	1,537.1	1,487.2	1,454.9	1,444.4	1,478.2	1,382.7	16.9	15.8	15.4	14.6	14.3	14.0	13.7
MVDOL	182.9	144.2	121.6	96.1	58.1	45.2	45.4	69.5	59.4	61.6	49.9	35.3	26.5	26.7
Hasta 360 días	1,556.2	1,567.1	1,510.7	1,489.6	1,480.7	1,715.2	1,554.0	15.7	15.5	15.1	14.5	14.2	15.8	15.0
M/N	5.6	6.8	7.1	9.2	9.5	9.1	8.9	4.6	5.4	5.6	6.2	5.7	6.9	6.4
M/E	1,545.8	1,554.3	1,497.6	1,474.3	1,465.3	1,700.7	1,539.7	16.2	16.0	15.5	14.8	14.5	16.1	15.3
MVDOL	4.8	6.0	6.0	6.0	6.0	5.4	5.4	1.8	2.5	3.0	3.1	3.6	3.1	3.2
Hasta 720 días 1_/	4,186.6	4,088.6	4,166.8	4,400.7	4,523.7	4,648.3	4,457.9	42.2	40.5	41.8	42.8	43.5	42.8	42.9
M/N	31.3	36.0	37.5	47.2	48.0	41.8	41.8	25.7	28.6	29.7	31.7	28.9	31.5	30.3
M/E	4,115.6	4,012.2	4,088.2	4,311.6	4,434.7	4,572.2	4,381.7	43.2	41.3	42.3	43.3	44.0	43.3	43.5
MVDOL	39.7	40.3	41.0	41.9	41.0	34.3	34.5	15.1	16.6	20.8	21.7	24.9	20.1	20.3
Más de 720 días		323.7	254.2	299.4	340.7	416.9	479.0	0.0	3.2	2.5	2.9	3.3	3.8	4.6
M/N		0.0	0.0	0.0	0.0	0.0	0.0	0.0	0.0	0.0	0.0	0.0	0.0	0.0
M/E		323.7	254.2	299.4	340.7	416.9	479.0	0.0	3.3	2.6	3.0	3.4	3.9	4.8
MVDOL		0.0	0.0	0.0	0.0	0.0	0.0	0.0	0.0	0.0	0.0	0.0	0.0	0.0
Otras Oblig. a Plazo	0.5	241.1	246.9	249.3	248.6	251.6	242.0	0.0	2.4	2.5	2.4	2.4	2.3	2.3
M/N	0.0	1.0	1.0	1.0	0.7	0.0	1.0	0.0	0.8	0.8	0.7	0.4	0.0	0.7
M/E	0.5	240.2	245.7	248.1	247.7	251.4	240.8	0.0	2.5	2.5	2.5	2.5	2.4	2.4
MVDOL	0.0	0.0	0.1	0.2	0.2	0.2	0.2	0.0	0.0	0.1	0.1	0.1	0.1	0.1
TOTAL DEP. A PLA	9,914.6	10,093.9	9,977.6	10,292.8	10,410.9	10,862.0	10,385.6	100.0	100.0	100.0	100.0	100.0	100.0	100.0
M/N	121.9	125.9	126.5	148.8	166.2	132.7	138.1	1.2	1.2	1.3	1.4	1.6	1.2	1.3
M/E	9,529.5	9,725.1	9,653.8	9,951.4	10,080.0	10,558.6	10,077.6	96.1	96.3	96.8	96.7	96.8	97.2	97.0
MVDOL	263.2	242.9	197.3	192.6	164.7	170.7	169.8	2.7	2.4	2.0	1.9	1.6	1.6	1.6

FUENTE : BALANCES DEL SISTEMA BANCARIO

ELABORACION : BANCO CENTRAL DE BOLIVIA - ASESORIA DE POLITICA ECONOMICA - AREA MONETARIA Y FISCAL

p_/ Preliminar

1_/ Antes de enero de 1998, no existía esta desagregación y las cifras comprenden todos los depósitos a plazo mayores a 360 días

2_/ Información no disponible a agosto de 1998

CERTIFICADOS DE DEPOSITOS (CD's)

(Saldos netos)

(En millones de dólares)

	1993	1994	1995	1996	1997												1998							
					Ene 31	Feb 28	Mar 31	Abr 30	May 31	Jun 30	Jul 31	Ago 31	Sep 30	Oct 31	Nov 28	Dic 31	Ene 31	Feb 27	Mar 31	Abr 30	May 29	Jun 29	Jul 31	Ago 31
I. CD's por tenedor	70.8	13.8	77.4	5.4	8.8	9.2	7.2	10.2	16.6	14.0	11.9	7.1	8.9	2.3	7.0	0.4	2.3	0.4	0.4	0.4	0.4	49.5	0.4	0.4
Sistema Financiero	59.2	11.6	70.9	4.6	8.2	8.6	6.3	9.1	16.2	13.6	11.5	6.7	8.5	1.9	6.6	0.0	1.9	0.0	0.0	0.0	0.0	49.1	0.0	0.0
Bancos (Incl. Banest)	48.5	11.6	70.9	4.6	8.2	8.6	6.3	9.1	14.2	12.9	10.9	6.7	7.1	1.9	4.7	0.0	1.9	0.0	0.0	0.0	0.0	49.1	0.0	0.0
Otras Inst. Financieras	10.6	0.0	0.0	0.0	0.0	0.0	0.0	0.0	2.0	0.7	0.6	0.0	1.4	0.0	1.9	0.0	0.0	0.0	0.0	0.0	0.0	0.0	0.0	0.0
Sector Público no Financiero	5.1	0.4	0.3	0.4	0.4	0.4	0.4	0.4	0.4	0.4	0.4	0.4	0.4	0.4	0.4	0.4	0.4	0.4	0.4	0.4	0.4	0.4	0.4	0.4
Sector Privado	2.3	1.5	6.2	0.4	0.3	0.2	0.6	0.8	0.0	0.0	0.0	0.0	0.0	0.0	0.0	0.0	0.0	0.0	0.0	0.0	0.0	0.0	0.0	0.0
CDs a largo plazo (IDA 1925) (1)	4.3	0.3	0.0	0.0	0.0	0.0	0.0	0.0	0.0	0.0	0.0	0.0	0.0	0.0	0.0	0.0	0.0	0.0						
II. CD's por moneda y tenedor	70.8	13.8	77.4	5.4	8.8	9.2	7.2	10.2	16.6	14.0	11.9	7.1	8.9	2.3	7.0	0.4	2.3	0.4	0.4	0.4	0.4	49.5	0.4	0.4
CDs Moneda Extranjera	32.3	8.0	52.3	0.4	4.0	4.4	3.0	4.0	9.0	0.1	1.0	0.0	0.0	0.0	0.0	0.0	0.0	0.0	0.0	0.0	0.0	47.1	0.0	0.0
Sistema Financiero	30.9	8.0	48.1	0.0	3.9	4.4	3.0	4.0	9.0	0.1	1.0	0.0	0.0	0.0	0.0	0.0	0.0	0.0	0.0	0.0	0.0	47.1	0.0	0.0
Bancos (Incl. Banest)	20.4	8.0	48.1	0.0	3.9	4.4	3.0	4.0	9.0	0.1	1.0	0.0	0.0	0.0	0.0	0.0	0.0	0.0	0.0	0.0	0.0	47.1	0.0	0.0
Otras Inst. Financieras	10.5	0.0	0.0	0.0	0.0	0.0	0.0	0.0	0.0	0.0	0.0	0.0	0.0	0.0	0.0	0.0	0.0	0.0	0.0	0.0	0.0	0.0	0.0	0.0
Sector Privado	1.5	0.0	4.2	0.4	0.1	0.0	0.0	0.0	0.0	0.0	0.0	0.0	0.0	0.0	0.0	0.0	0.0	0.0	0.0	0.0	0.0	0.0	0.0	0.0
CDs MN con Mantenimiento de Valor	29.9	2.2	13.2	0.9	1.4	1.4	1.4	1.4	2.0	2.4	0.4	0.4	0.4	0.4	0.4	0.4	0.4	0.4	0.4	0.4	0.4	0.4	0.4	0.4
Sistema Financiero	20.5	0.0	11.3	0.5	1.0	1.0	1.0	1.0	1.6	2.0	0.0	0.0	0.0	0.0	0.0	0.0	0.0	0.0	0.0	0.0	0.0	0.0	0.0	0.0
Bancos (Incl. Banest)	20.5	0.0	11.3	0.5	1.0	1.0	1.0	1.0	1.6	2.0	0.0	0.0	0.0	0.0	0.0	0.0	0.0	0.0	0.0	0.0	0.0	0.0	0.0	0.0
Otras Inst. Financieras	0.0	0.0	0.0	0.0	0.0	0.0	0.0	0.0	0.0	0.0	0.0	0.0	0.0	0.0	0.0	0.0	0.0	0.0	0.0	0.0	0.0	0.0	0.0	0.0
Sector Público no Financiero	5.1	0.4	0.3	0.0	0.4	0.4	0.4	0.4	0.4	0.4	0.4	0.4	0.4	0.4	0.4	0.4	0.4	0.4	0.4	0.4	0.4	0.4	0.4	0.4
Sector Privado	0.0	1.5	1.5	0.0	0.0	0.0	0.0	0.0	0.0	0.0	0.0	0.0	0.0	0.0	0.0	0.0	0.0	0.0	0.0	0.0	0.0	0.0	0.0	0.0
CDs a largo plazo (IDA 1925) (1)	4.3	0.3	0.0	0.4	0.0	0.0	0.0	0.0	0.0	0.0	0.0	0.0	0.0	0.0	0.0	0.0	0.0	0.0						
CDs Moneda Nacional (En mill. Bs)	38.5	16.9	59.0	21.2	17.7	17.6	14.7	25.0	29.2	60.0	54.9	35.0	45.0	10.0	35.0	0.0	10.0	0.0	0.0	0.0	0.0	11.0	0.0	0.0
Sistema Financiero	34.7	16.9	56.9	21.2	16.9	16.6	11.9	21.3	29.2	60.0	54.9	35.0	45.0	10.0	35.0	0.0	10.0	0.0	0.0	0.0	0.0	11.0	0.0	0.0
Bancos (Incl. Banest)	34.0	16.9	56.9	21.2	16.9	16.6	11.9	21.3	18.6	56.3	51.8	35.0	37.4	10.0	25.0	0.0	10.0	0.0	0.0	0.0	0.0	11.0	0.0	0.0
Otras Inst. Financieras	0.7	0.0	0.0	0.0	0.0	0.0	0.0	10.6	3.7	3.1	0.0	7.6	0.0	10.0	0.0	0.0	0.0	0.0	0.0	0.0	0.0	0.0	0.0	0.0
Sector Privado	3.9	0.0	2.1	0.0	0.8	1.1	2.8	3.7	0.0	0.0	0.0	0.0	0.0	0.0	0.0	0.0	0.0	0.0	0.0	0.0	0.0	0.0	0.0	0.0
III. CD's por plazos	70.8	13.8	77.4	5.4	8.8	9.2	7.2	10.2	16.6	14.0	11.9	7.1	8.9	2.3	7.0	0.4	2.3	0.4	0.4	0.4	0.4	49.5	0.4	0.4
4 semanas	11.3	13.1	77.1	5.0	8.4	8.8	6.8	9.8	16.2	13.6	11.5	6.7	8.5	1.9	6.6	0.0	1.9	0.0	0.0	0.0	0.0	49.1	0.0	0.0
13 semanas	14.0	0.4	0.3	0.4	0.4	0.4	0.4	0.4	0.4	0.4	0.4	0.4	0.4	0.4	0.4	0.4	0.4	0.4	0.4	0.4	0.4	0.4	0.4	0.4
26 semanas	23.2	0.0	0.0	0.0	0.0	0.0	0.0	0.0	0.0	0.0	0.0	0.0	0.0	0.0	0.0	0.0	0.0							
51 semanas	18.1	0.0	0.0	0.0	0.0	0.0	0.0	0.0	0.0	0.0	0.0	0.0	0.0	0.0	0.0	0.0	0.0							
más de un año	4.3	0.3	0.0	0.0	0.0	0.0	0.0	0.0	0.0	0.0	0.0	0.0	0.0	0.0	0.0	0.0	0.0	0.0	0.0	0.0	0.0	0.0	0.0	0.0

FUENTE : BANCO CENTRAL DE BOLIVIA - GERENCIA DE MONEDA Y CREDITO - SUBGERENCIA DE OPERACIONES DE MERCADO ABIERTO

ELABORACION : BANCO CENTRAL DE BOLIVIA - ASESORIA DE POLITICA ECONOMICA - AREA MONETARIA Y FISCAL

NOTA:

(1) CD's emitidos bajo el crédito del sector financiero del Banco Mundial al sistema bancario

**LETRAS DEL TESORO GENERAL DE LA NACION 1/
(SALDOS NETOS DE TITULOS EMITIDOS) 2/**

FECHA	N U M E R O D E T I T U L O S															
	PLAZO B			PLAZO C			PLAZO D 3/			T O T A L			VALOR EN MILES DE \$US.			T O T A L
	M/N	CMV	M/E	M/N	CMV	M/E	M/N	CMV	M/E	M/N	CMV	M/E	M/N	CMV	M/E	T O T A L
1993			2,300									2,300			2,300	2,300
1994	74,650	15,206	14,870		51,224			275		74,650	66,705	14,870	15,917	66,705	14,870	97,492
1995	79,932	51,934	69,115		2,411	2,315			79,203	79,932	54,345	150,633	16,213	54,345	150,633	221,191
ENE 96	103,457	43,950	84,359	2,444	4,000	14,985			118,604	105,901	47,950	217,948	21,308	47,950	217,948	287,206
FEB 96	135,907	19,754	102,498	29,814	4,000	29,327			163,905	165,721	23,754	295,730	33,277	23,754	295,730	352,761
MAR 96	175,158	16,243	99,282	94,182	4,000	45,385			169,681	269,340	20,243	314,348	53,868	20,243	314,348	388,459
ABR 96	313,252	2,600	68,777	103,104	3,910	55,915			172,791	416,356	6,510	297,483	82,610	6,510	297,483	386,603
MAY 96	343,561	1,069	56,579	143,770	1,170	63,015			182,369	487,331	2,239	301,963	96,310	2,239	301,963	400,512
JUN 96 (P)	330,302	1,069	70,912	154,120	1,070	72,586			176,405	484,422	2,139	319,903	95,736	2,139	319,903	417,778
JUL 96 (P)	347,317		67,982	193,872		59,317			181,295	541,189		308,594	106,115		308,594	414,709
AGO 96 (P)	344,589		61,971	200,691		53,288			192,159	545,280		307,418	106,500		307,418	413,918
SEP 96 (P)	369,547		55,899	201,530		54,451			209,604	571,077		319,954	111,104		319,954	431,058
OCT 96 (P)	362,984		48,701	248,000		52,674			222,357	610,984		323,732	117,951		323,732	441,683
NOV 96 (P)	266,001		37,886	308,005		48,228			239,524	574,006		325,638	111,241		325,638	436,879
DIC 96 (P)	244,334		31,280	323,315		44,467			248,097	567,649		323,844	109,585		323,844	433,429
ENE 97 (P)	178,823		46,307	331,011		50,067			237,959	509,834		334,333	98,045		334,333	432,378
FEB 97 (P)	135,783		42,154	349,229		41,332			247,569	485,012		331,055	93,093		331,055	424,148
MAR 97 (P)	185,700		35,536	286,365		33,880			257,695	472,065		327,111	90,434		327,111	417,545
ABR 97 (P)	211,641		29,888	209,761		30,927			255,704	421,402		316,519	80,728		316,519	397,247
MAY 97 (P)	186,881		34,488	172,000		34,525			247,704	358,881		316,717	68,883		316,717	385,600
JUN 97 (P)	173,842		29,909	227,000		34,290			252,521	400,842		316,720	76,790		316,720	393,510
JUL 97 (P)	192,681		19,547	256,250		34,069			245,544	448,931		299,160	85,674		299,160	384,834
AGO 97 (P)	250,614		13,547	266,250		41,069			261,303	516,864		315,919	98,263		315,919	414,182
SEP 97 (P)	235,614		8,547	278,750		35,521	25,000		271,803	539,364		315,871	102,152		315,871	418,023
OCT 97 (P)	137,662		6,547	323,750		29,921	100,000		271,708	561,412		308,176	105,727		308,176	413,903
NOV 97 (P)	89,980		13,435	306,511		21,921	98,551		262,708	495,042		298,064	92,878		298,064	390,942
DIC 97 (P)	84,980		19,435	286,511		18,181	138,551		246,195	510,042		283,811	95,157		283,811	378,968
ENE 98 (P)	101,980		24,522	267,111		25,599	283,551		248,722	652,642		298,843	121,309		298,843	420,152
FEB 98 (P)	94,938		25,644	174,711		19,599	233,551		250,737	503,200		295,980	93,185		295,980	389,165
MAR 98 (P)	95,038		19,644	177,111		25,326	283,551		269,235	555,700		314,205	102,151		314,205	416,356
ABR 98 (P)	45,238		10,644	167,653		23,326	293,551		267,853	506,442		301,823	92,585		301,823	394,408
MAY 98 (P)	40,842		4,700	140,600		28,524	285,000		270,163	466,442		303,387	84,962		303,387	388,349
JUN 98 (P)	10,200		9,555	131,176		24,043	285,000		257,955	426,376		291,553	77,382		291,553	368,935
JUL 98 (P)	15,000		7,435	90,576		20,127	285,000		256,127	390,576		283,689	70,629		283,689	354,318
AGO 98 (P)	25,000		7,386	80,576		38,127	335,000		279,490	440,576		325,003	79,526		325,003	404,529

FUENTE : BANCO CENTRAL DE BOLIVIA - GERENCIA DE MONEDA Y CREDITO - SOMA
 ELABORACION : BANCO CENTRAL DE BOLIVIA - ASESORIA DE POLITICA ECONOMICA - AREA MONETARIA Y FISCAL
 Nota.- Plazo B = 13 semanas, Plazo C = 26 semanas, Plazo D = 51 semanas.

- (P) Preliminar
- (1) A partir de Noviembre 95 se incluyen letras clase "B"
- (2) Cada Título equivale a 1.000 unidades de la moneda respectiva.
- (3) Plazo D incluye títulos de plazo E=77 semanas, F=102 semanas

SITUACION DE ENCAJE LEGAL DEL SISTEMA BANCARIO(1)

(En Moneda Nacional)

(En bolivianos)

PERIODO	NACIONALES			PRIVADOS EXTRANJEROS			ESPECIALIZADOS			TOTAL GENERAL		
	Requerido	Constituido	Saldo (2)	Requerido	Constituido	Saldo (2)	Requerido	Constituido	Saldo (2)	Requerido	Constituido	Saldo (2)
1990	54,798,292	32,577,925	(22,220,367)	1,421,871	771,258	(650,613)	1,458	1,483	25	56,221,621	33,350,667	(22,870,954)
1991	76,930,700	55,200,492	(21,730,208)	1,968,096	722,892	(1,245,204)	0	633	633	78,898,796	55,924,017	(22,974,779)
1992	124,606,554	89,501,483	(35,105,071)	1,724,904	986,763	(738,142)	0	0	0	126,331,458	90,488,246	(35,843,213)
1993	723,113,538	759,314,108	36,200,571	1,565,154	2,907,688	1,342,533	0	0	0	724,678,692	762,221,796	37,543,104
1994	880,796,842	889,442,658	8,645,817	1,612,113	5,157,733	3,545,621	0	0	0	882,408,954	894,600,392	12,191,438
1995	1,059,158,824	1,004,977,022	(54,181,801)	1,596,679	6,717,810	5,121,131	0	0	0	1,060,755,503	1,011,694,832	(49,060,671)
1996	1,078,426,683	1,072,414,765	(6,011,918)	1,570,914	6,387,649	4,816,735				1,079,997,597	1,078,802,414	(1,195,183)
ENE97	1,155,934,000	1,220,074,000	64,140,000	935,000	4,505,000	3,570,000	0	0	0	1,156,869,000	1,224,579,000	67,710,000
FEB97	1,125,216,000	1,160,911,000	35,695,000	1,293,000	11,684,000	10,391,000	0	0	0	1,126,509,000	1,172,595,000	46,086,000
MAR97	1,203,349,000	1,230,720,000	27,371,000	856,000	1,964,000	1,108,000	0	0	0	1,204,205,000	1,232,684,000	28,479,000
ABR97	1,276,267,000	1,353,386,000	77,119,000	2,425,000	7,720,000	5,295,000	0	0	0	1,278,692,000	1,361,106,000	82,414,000
MAY97	1,424,828,000	1,500,260,000	75,432,000	1,312,000	3,643,000	2,331,000	0	0	0	1,426,140,000	1,503,903,000	77,763,000
JUN97	1,473,401,000	1,509,064,000	35,663,000	2,237,000	8,732,000	6,495,000	0	0	0	1,475,638,000	1,517,796,000	42,158,000
JUL97	1,366,531,000	1,558,398,000	191,867,000	2,627,000	17,716,000	15,089,000	0	0	0	1,369,158,000	1,576,114,000	206,956,000
AGO97	1,391,770,000	1,495,235,000	103,465,000	2,073,000	13,881,000	11,808,000	0	0	0	1,393,843,000	1,509,116,000	115,273,000
SEP97	1,459,127,000	1,617,518,000	158,391,000	1,535,000	11,412,000	9,877,000	0	0	0	1,460,662,000	1,628,930,000	168,268,000
OCT97	1,446,965,000	1,523,731,000	76,766,000	1,321,000	11,698,000	10,377,000	0	0	0	1,448,286,000	1,535,429,000	87,143,000
NOV97	1,521,822,000	1,658,148,000	136,326,000	1,434,000	5,022,000	3,588,000	0	0	0	1,523,256,000	1,663,170,000	139,914,000
DIC97	1,254,767,000	1,456,146,000	201,379,000	873,000	8,523,000	7,650,000	0	0	0	1,255,640,000	1,464,669,000	209,029,000
ENE98	1,396,996,000	1,418,461,000	21,465,000	1,378,000	12,516,000	11,138,000	0	0	0	1,398,374,000	1,430,977,000	32,603,000
FEB98	1,413,350,000	1,517,821,000	104,471,000	1,927,000	11,151,000	9,224,000	0	0	0	1,415,277,000	1,528,972,000	113,695,000
MAR98	1,506,901,000	1,533,382,000	26,481,000	1,591,000	3,458,000	1,867,000	0	0	0	1,508,492,000	1,536,840,000	28,348,000
ABR98	1,447,269,200	1,475,839,000	28,569,800	4,583,000	22,026,200	17,443,200	0	0	0	1,451,852,200	1,497,865,200	46,013,000
MAY98 (p)	195,063,000	282,093,000	87,030,000	3,641,000	6,789,000	3,148,000				198,704,000	288,882,000	90,178,000
JUN98 (p)	195,815,000	266,460,000	70,645,000	3,057,000	8,278,000	5,221,000				198,872,000	274,738,000	75,866,000
JUL98 (p)	200,105,000	450,147,000	250,042,000	16,659,000	28,183,000	11,524,000				216,764,000	478,330,000	261,566,000
AGO98 (p)	201,637,000	432,105,000	230,468,000	19,574,000	24,625,000	5,051,000				221,211,000	456,730,000	235,519,000

FUENTE : SUPERINTENDENCIA DE BANCOS

ELABORACION : BANCO CENTRAL DE BOLIVIA - ASESORIA DE POLITICA ECONOMICA - AREA MONETARIA Y FISCAL

NOTAS:

(1) A partir de 1992 se excluyen bancos especializados por encontrarse en liquidación. Hasta abril de 1998 incluye encaje por cuentas corrientes fiscales.

(2) : Superávit + ; Déficit (-)

(p) : Preliminar

De acuerdo al nuevo reglamento de encaje legal vigente a partir de mayo de 1998, no incluye encaje requerido y constituido por cuentas corrientes fiscales. En el constituido se incluye el 5% de encaje requerido de la cuenta Caja de Bancos.

SITUACION DE ENCAJE LEGAL DEL SISTEMA BANCARIO(1)

(En Moneda Extranjera)

(En miles de dólares americanos)

PERIODO	NACIONALES			PRIVADOS EXTRANJEROS			ESPECIALIZADOS			TOTAL GENERAL		
	Requerido	Constituído	Saldo (1)	Requerido	Constituído	Saldo	Requerido	Constituído	Saldo	Requerido	Constituído	Saldo
1990	64,172	65,715	1,543	830	1,550	720	108	7	(101)	65,110	67,272	2,162
1991	97,037	92,698	(4,339)	1,128	1,408	280	52	2	(50)	98,217	94,109	(4,109)
1992	138,726	122,563	(16,163)	1,434	2,118	684	0	0	0	140,160	124,681	(15,479)
1993	183,657	180,400	(3,257)	1,839	2,649	810	0	0	0	185,496	183,049	(2,447)
1994	200,060	198,375	(1,684)	2,145	2,941	795	0	0	0	202,205	201,316	(889)
1995	201,234	189,974	(11,260)	2,963	3,512	548	0	0	0	204,197	193,486	(10,711)
1996	260,196	267,573	7,377	4,481	5,424	943				264,677	272,997	8,320
ENE97	263,936	290,046	26,110	4,127	5,656	1,529	0	0	0	268,063	295,702	27,639
FEB97	263,048	272,475	9,427	4,237	6,961	2,724	0	0	0	267,285	279,436	12,151
MAR97	270,395	273,397	3,002	4,364	3,921	(443)	0	0	0	274,759	277,318	2,559
ABR97	276,416	270,757	(5,659)	4,602	3,644	(958)	0	0	0	281,018	274,401	(6,617)
MAY97	283,928	317,206	33,278	4,427	5,809	1,382	0	0	0	288,355	323,015	34,660
JUN97	289,110	302,873	13,763	4,614	6,513	1,899	0	0	0	293,724	309,386	15,662
JUL97	299,870	353,966	54,096	5,331	6,905	1,574	0	0	0	305,201	360,871	55,670
AGO97	289,055	305,588	16,533	5,567	4,742	(825)	0	0	0	294,622	310,330	15,708
SEP97	294,126	314,308	20,182	5,931	6,148	217	0	0	0	300,057	320,456	20,399
OCT97	300,575	315,833	15,258	7,384	15,617	8,233	0	0	0	307,959	331,450	23,491
NOV97	298,558	299,031	473	7,058	11,025	3,967	0	0	0	305,616	310,056	4,440
DIC97	296,791	320,646	23,855	6,797	10,537	3,740	0	0	0	303,588	331,183	27,595
ENE98	291,725	306,947	15,222	6,720	11,507	4,787	0	0	0	298,445	318,454	20,009
FEB98	285,002	317,757	32,755	6,840	10,606	3,766	0	0	0	291,842	328,363	36,521
MAR98	294,595	306,032	11,437	7,066	7,540	474	0	0	0	301,661	313,572	11,911
ABR98	297,628	337,284	39,656	6,832	8,113	1,280	0	0	0	304,460	345,396	40,937
MAY98 (p)	248,444	260,590	12,146	8,751	8,855	104				257,196	269,446	12,250
JUN98 (p)	239,532	262,495	22,963	10,012	13,466	3,454				249,544	275,961	26,417
JUL98 (p)	248,883	289,221	40,338	47,082	21,578	(25,503)				295,965	310,799	14,835
AGO98 (p)	265,711	297,010	31,299	17,808	25,563	7,755				283,519	322,573	39,054

FUENTE : SUPERINTENDENCIA DE BANCOS

ELABORACION : BANCO CENTRAL DE BOLIVIA - ASESORIA DE POLITICA ECONOMICA - AREA MONETARIA Y FISCAL

NOTAS:

(1) A partir de 1992, se excluyen los bancos especializados por encontrarse en liquidación

(2) : Superávit + ; Déficit (-)

(p) : Preliminar

De acuerdo al nuevo reglamento de encaje legal vigente a partir de mayo de 1998, no incluye encaje requerido y constituido por cuentas corrientes fiscales. En el constituido se incluye el 5% de encaje requerido de la cuenta Caja de Bancos.

SITUACION DE ENCAJE LEGAL DEL SISTEMA BANCARIO(1)

(Con Mantenimiento de Valor)

(En miles de Bolivianos)

PERIODO	NACIONALES			PRIVADOS EXTRANJEROS			TOTAL GENERAL		
	Requerido	Constituido	Saldo (2)	Requerido	Constituido	Saldo (2)	Requerido	Constituido	Saldo (2)
1990	16,384	56,061	39,678	333	1,200	867	16,717	57,261	40,545
1991	25,610	99,688	74,078	108	2,382	2,274	25,718	102,070	76,352
1992	33,496	161,861	128,366	1,143	2,669	1,525	34,639	164,530	129,891
1993	45,724	127,904	82,180	3,258	3,227	(31)	48,982	131,131	82,149
1994	56,039	56,701	662	2,581	3,158	577	58,620	59,859	1,239
1995	36,479	34,689	(1,789)	3,953	4,046	93	40,432	38,736	(1,696)
1996	28,467	31,772	3,305	5,142	5,186	44	33,608	36,958	3,350
ENE97	23,059	34,669	11,610	3,493	4,277	784	26,552	38,946	12,394
FEB97	22,116	18,970	(3,147)	4,783	5,075	292	26,899	24,044	(2,855)
MAR97	22,618	22,884	266	4,797	4,823	26	27,415	27,708	292
ABR97	22,937	26,773	3,837	4,896	4,917	21	27,833	31,691	3,858
MAY97	23,633	21,997	(1,636)	4,887	4,908	21	28,520	26,904	(1,615)
JUN97	22,483	27,363	4,881	4,896	4,907	10	27,379	32,270	4,891
JUL97	20,373	21,411	1,038	4,952	6,498	1,546	25,325	27,908	2,583
AGO97	20,761	26,679	5,918	5,039	6,354	1,315	25,800	33,033	7,233
SEP97	20,080	18,749	(1,331)	5,058	6,431	1,373	25,138	25,180	42
OCT97	18,681	17,942	(738)	5,177	5,177		23,858	23,120	(738)
NOV97	18,053	16,283	1,770	5,197	5,197		23,249	21,480	(1,770)
DIC97	19,071	21,242	2,171	5,226	5,226		24,297	26,468	2,171
ENE98	17,538	22,006	4,468	5,236	5,236		22,774	27,242	4,468
FEB98	14,931	21,746	6,815	2,678	11,815	9,137	17,609	33,561	15,952
MAR98	13,812	14,759	947	2,698	10,543	7,844	16,510	25,301	8,791
ABR98	13,753	14,876	1,124	2,171	10,040	7,869	15,924	24,917	8,993
MAY98 (p)	18,689	12,847	(5,842)	659	1,595	936.0	19,348	14,442	(4,906)
JUN98 (p)	19,398	18,362	(1,036)	661	667	6	20,059	19,029	(1,030)
JUL98 (p)	19,889	27,878	7,989	786	841	55	20,675	28,719	8,044
AGO98 (p)	17,358	20,630	3,272	787	845	58	18,145	21,475	3,330

FUENTE : SUPERINTENDENCIA DE BANCOS

ELABORACION : BANCO CENTRAL DE BOLIVIA - ASESORIA DE POLITICA ECONOMICA - AREA MONETARIA Y FISCAL

NOTAS:

(1) A partir de 1992, se excluyen los bancos especializados por encontrarse en liquidación

(2) : Superávit + ; Déficit (-)

(p) : Preliminar

**FINANCIAMIENTO CONCEDIDO
POR EL BANCO CENTRAL AL SISTEMA BANCARIO
POR BANCOS**

(En miles de bolivianos)

Saldo a fin de:	BANCOS DE DEPOSITO				Bcos. Esp. y Otras Inst. Fin. (1)	TOTAL
	Banco del Estado	Banca en Liquidación	Bcos.Comerc. Nales. y Ext.	Total		
1990	78,942	140,296	819,626	1,038,864	458,104	1,496,968
1991	80,735	579,535	877,573	1,537,843	72,502	1,610,345
1992	80,266	360,285	1,022,579	1,463,130	80,919	1,544,049
1993	100,018	337,998	954,282	1,392,298	91,158	1,483,456
1994	98,893	1,393,368 (2)	912,193	2,404,454	107,876	2,512,330 (3)
1995	75,663	1,330,119	1,626,387	3,032,169	119,445	3,151,614
1996	69,404	1,308,170	1,486,099	2,863,673	254,435	3,118,108
ENE97	69,573	1,312,433	1,439,224	2,821,230	252,170	3,073,400
FEB97	69,658	1,302,118	1,541,605	2,913,381	252,169	3,165,550
MAR97	69,743	1,303,669	1,551,868	2,925,280	252,182	3,177,462
ABR97	69,603	1,304,429	1,479,559	2,853,591	420,724	3,274,315
MAY97	69,519	1,353,414	1,452,748	2,875,681	242,742	3,118,423
JUN97	25,541	1,356,446	1,461,425	2,843,412	242,513	3,085,925
JUL97	25,541	1,360,248	1,379,241	2,765,030	242,308	3,007,338
AGO97	25,541	1,366,029	1,305,874	2,697,444	242,619	2,940,063
SEP97	25,541	1,280,566	1,287,665	2,593,772	243,027	2,836,799
OCT97	25,541	1,280,588	1,353,789	2,659,918	242,226	2,902,144
NOV97	25,541	1,282,974	1,292,034	2,600,549	244,262	2,844,811
DIC97	25,541	1,354,276	1,286,804	2,666,621	420,116	3,086,737
ENE98	25,541	1,358,532	1,244,228	2,628,301	416,589	3,044,890
FEB98	25,541	1,363,384	1,466,572	2,855,497	416,950	3,272,447
MAR98	25,541	1,377,403	1,362,548	2,765,492	418,681	3,184,173
ABR98	25,541	1,384,737	1,341,438	2,751,716	420,352	3,172,068
MAY98	25,541	1,400,707	1,447,724	2,873,972	421,310	3,295,282
JUN98	25,541	1,420,782	1,403,740	2,850,063	423,978	3,274,041
JUL98	25,541	1,433,138	1,178,421	2,637,100	422,487	3,059,587
AGO98	25,541	1,429,591	1,122,026	2,577,158	421,808	2,998,966

FUENTE : BANCO CENTRAL DE BOLIVIA - GERENCIA DE CONTABILIDAD - SUBGERENCIA DE ASUNTOS TECNICOS

ELABORACION : BANCO CENTRAL DE BOLIVIA - ASESORIA DE POLITICA ECONOMICA - AREA MONETARIA Y FISCAL

NOTAS:

(1) : Incluye préstamos del BCB al Fondo de Desarrollo del Sistema Financiero y de Apoyo al Sector Productivo (FONDESIF).

(2) : Adecuación de cartera de bancos en liquidación a bancos comerciales por transferencia de cartera vigente a vencida.

(3) : Incluye ajustes señalados en el cuadro No. 1

CUADRO No. 12

**BOLSA BOLIVIANA DE VALORES - VOLUMEN MENSUAL DE OPERACIONES
POR OPERACION**

(Expresado en miles de dólares)

OPERACION	OCT/97	NOV/97	DIC/97	ENE/98	FEB/98	MAR/98	ABR/98	MAY/98	JUN/98	JUL/98
COMPRA/VENTA										
BONOS BANCARIOS(ME)				167						
BONOS BANC CVT/ACC(ME)					106		103			
BONOS A CORTO PLAZO(ME)			439	441	205	83		126	122	102
BONOS A LARGO PLAZO(ME)	5	101	11,745			184		5,397	1,498	956
BONOS DEL TESORO(ME)										
CEDES DEL BCB(ME)										
CEDES BANCARIOS (ME)										
CERT.DEVOLUCION DEP.(ME)									771	367
DEPOSITOS A PLAZO FIJO(ME)	38,463	25,501	60,312	35,254	17,128	33,360	21,942	27,421	48,371	33,492
LETRAS DEL TESORO(ME)	13,326	11,855	15,994	1,299		2,999	11,268		42,204	
BONOS MUNICIPALES(ME)	156		50	53	77	531		63	21	281
SUB TOTAL (ME)	51,950	37,457	88,539	37,214	17,517	37,158	33,312	33,008	92,988	35,198
CEDES DEL BCB(MN)										
CEDES BANCARIOS (MN)										
DEPOSITOS A PLAZO FIJO(MN)	794	463	1,031	645	786		2,515	480	431	1,067
LETRAS DEL TESORO(MN)	9,168		921	554				10,621		
CEDEIM (MN)										
SUB TOTAL (MN)	9,962	463	1,952	1,200	786	0	2,515	11,102	431	1,067
CEDES DEL BCB(CMV)										
CEDES BANCARIOS(CMV)										
CERT.DEVOLUCION DEP.(CMV)										
DEPOSITOS A PLAZO FIJO(CMV)										
LETRAS DEL TESORO(CMV)										
SUB TOTAL (CMV)										
TOTAL COMPRA VENTA	61,912	37,920	90,492	38,413	18,303	37,158	35,827	44,109	93,419	36,265
REPORTO										
BONOS BANCARIOS(ME)	879	1,176	2,366	1,592	2,061	331	1,805	4,559	4,060	4,341
BONOS BANCARIOS CVT/ACC.(ME)										
BONOS A CORTO PLAZO(ME)			538		101		102		100	128
BONOS A LARGO PLAZO(ME)	4,103	4,705	6,764	6,371	4,137	814	4,926	7,855	5,796	7,423
BONOS DEL TESORO(ME)	4,369	5,516	6,727	4,824	5,858	2,844	12,696	12,681	12,220	9,016
BONOS MUNICIPALES	2,803	3,629	4,466	2,812	2,532	200	2,148	1,413	1,328	1,647
CEDES DEL BCB(ME)										
CEDES BANCARIOS(ME)										
CERT.DEVOLUCION DEP.(ME)										
DEPOSITOS A PLAZO FIJO(ME)	140,505	114,675	166,953	120,560	129,576	77,634	189,564	202,686	212,512	215,470
LETRAS DEL TESORO(ME)	47,188	7,086	11,382	18,682	70,452	39,722	75,694	61,365	49,993	57,770
SUB TOTAL (ME)	199,847	136,786	199,196	154,840	214,717	121,545	286,935	290,559	286,010	295,795
CEDES DEL BCB(MN)										
CEDES BANCARIOS (MN)										
DEPOSITOS A PLAZO FIJO(MN)	2,010	2,068	3,842	5,338	4,838	97	8,260	9,214	7,150	53,080
LETRAS DEL TESORO(MN)	35,297	10,505	4,637	27,673	74,941	34,333	53,076	56,491	16,760	289,393
SUB TOTAL (MN)	37,307	12,572	8,479	33,011	79,780	34,430	61,337	65,705	23,910	342,473
CEDES DEL BCB(CMV)										
CEDES BANCARIOS (CMV)										
CERT.DEVOLUCION DEP.(CMV)										
DEPOSITOS A PLAZO FIJO(CMV)										
LETRAS DEL TESORO(CMV)										
SUB TOTAL (CMV)										
TOTAL REPORTO	237,154	149,358	207,675	187,852	294,497	155,975	348,272	356,264	309,920	638,268
TOTAL GENERAL	299,067	187,278	298,166	226,265	312,800	193,133	384,099	400,374	403,339	674,533

FUENTE : BOLSA BOLIVIANA DE VALORES

ELABORACION : BANCO CENTRAL DE BOLIVIA - ASESORIA DE POLITICA ECONOMICA - DPTO. DE INFORMACION Y PUBLICACIONES

NOTA: No existen datos a AGOSTO de 1998 por retraso en la Bolsa Boliviana de Valores

BOLSA BOLIVIANA DE VALORES - VOLUMEN MENSUAL DE OPERACIONES POR INSTRUMENTO

(Expresado en miles de dólares)

POR INSTRUMENTO	OCT/97	NOV/97	DIC/97	ENE/98	FEB/98	MAR/98	ABR/98	MAY/98	JUN/98	JUL/98
BONOS BANCARIOS(ME)	879	1,176	2,366	1,592	2,061		1,805	4,559	4,060	4,341
BONOS BANCARIOS CVT/ACC.(ME)										
BONOS A CORTO PLAZO(ME)			538	167	207		205		100	128
BONOS A LARGO PLAZO(ME)	4,108	4,805	7,202	6,812	4,342	83	4,926	7,982	5,918	7,525
BONOS DEL TESORO(ME)	4,369	5,516	18,472	4,824	5,858	184	12,696	18,077	13,719	9,972
BONOS MUNICIPALES	2,959	3,629	4,516	2,865	2,610	531	2,148	1,476	1,349	1,928
CEDES DEL BCB(ME)										
CEDES BANCARIOS (ME)										
CERT.DEVOLUCION DEP.(ME)									771	367
DEPOSITOS A PLAZO FIJO(ME)	178,968	140,176	227,264	155,814	146,704	33,360	211,506	230,108	260,452	1,484,755
LETRAS DEL TESORO(ME)	60,515	18,941	27,377	19,981	70,452	2,999	86,962	61,365	92,197	408,026
SUB TOTAL(ME)	251,798	174,243	287,735	192,054	232,235	37,158	320,247	323,566	378,567	1,917,042
CEDES DEL BCB(MN)										
CEDES BANCARIOS (MN)										
DEPOSITOS A PLAZO FIJO(MN)	2,804	2,531	4,873	5,984	5,624		10,775	9,695	7,581	59,005
LETRAS DEL TESORO(MN)	44,465	10,505	5,558	28,227	74,941		53,076	67,113	16,760	300,569
CEDEIM (MN)										
SUB TOTAL (MN)	47,269	13,036	10,431	34,211	80,565		63,851	76,807	24,342	359,574
CEDES DEL BCB(CMV)										
CEDES BANCARIOS(CMV)										
CERT.DEVOLUCION DEP.(CMV)										
DEPOSITOS A PLAZO FIJO(CMV)										
LETRAS DEL TESORO(CMV)										
SUB TOTAL CMV										
TOTAL	299,067	187,278	298,166	226,265	312,800	37,158	384,099	400,374	402,908	2,276,616

FUENTE : BOLSA BOLIVIANA DE VALORES

ELABORACION : BANCO CENTRAL DE BOLIVIA - ASESORIA DE POLITICA ECONOMICA - DPTO. DE INFORMACION Y PUBLICACIONES

NOTA: No existen datos a AGOSTO de 1998 por retraso en la Bolsa Boliviana de Valores

CUADRO No. 14

TITULOS VIGENTES AL 31 DE JULIO DE 1998

(Clasificación por Instrumento)

INSTRUMENTO	TOTAL EMISION	VALOR NOMINAL
RENTA FIJA EN \$US.		
Bonos Bancarios Bursátiles	7,000,000	100
Bonos Bancarios convertibles en acciones	16,600,000	100
Total Bonos Corto Plazo	1,480,000	
Bonos Corto Plazo	330,000	1,000
Bonos Corto Plazo	1,000,000	5,000
Bonos Corto Plazo	150,000	10,000
Total Bonos Largo Plazo	24,570,000	
Bonos Largo Plazo	3,060,000	1,000
Bonos Largo Plazo	8,360,000	5,000
Bonos Largo Plazo	13,150,000	10,000
Total Bonos del Tesoro (BT'S)	218,117,910	
Bonos del Tesoro (BT'S)	32,368,000	1,000
Bonos del Tesoro (BT'S)	5,000,000	100,000
Bonos del Tesoro (BT'S)	18,400,000	200,000
Bonos del Tesoro (BT'S)	151,500,000	500,000
Bonos del Tesoro (BT'S) (*)	7,233,273	Bs 1,000,000
Bonos del Tesoro (BT'S) (*)	3,616,637	Bs 100,000
Bonos Municipales	11,000,000	1,000
TOTAL RENTA FIJA	278,767,910	
RENTA VARIABLE EN Bs.		
Acciones	644,632,430	10
Acciones	633,060,900	100
Acciones	15,528,000	1,000
TOTAL RENTA VARIABLE	1,293,221,330	

FUENTE : BOLSA BOLIVIANA DE VALORES

ELABORACION : BANCO CENTRAL DE BOLIVIA - ASESORIA DE POLITICA ECONOMICA - DPTO. DE INFORMACION Y PUBLICACIONES

NOTA: No existen datos a AGOSTO de 1998 por retraso en la Bolsa Boliviana de Valores

(*) Tipo de cambio : 5,53

SECTOR EXTERNO

RESERVAS INTERNACIONALES DEL BANCO CENTRAL DE BOLIVIA

(En millones de dólares)

A fin de:	RESERVAS NETAS	RESERVAS BRUTAS							OBLIGACIONES				
		TOTAL	ORO (3)	DIVISAS (2)	DEG	BONOS	CONVENIOS Y OTROS ACTIVOS	AJUSTES EN TITULOS Y VALORES	DEUDA EXT.		CONVENIO DE		
									TOTAL	DE CORTO PLAZO	F.L.A.R. (1)	CON EL F.M.I.	CREDITO RECIPROCO Y OTROS
1990	132.3	375.7	37.9	269.3	0.7	0.0	67.8	243.4	17.7	(36.6)	256.9	5.4	
1991	200.3	393.0	39.5	247.4	0.1	0.0	106.0	192.7	3.2	(65.8)	244.7	10.5	
1992	233.4	410.4	39.5	287.1	0.1	0.0	83.7	176.9	0.0	(85.4)	237.5	24.8	
1993	370.9	494.3	39.7	377.8	14.0	0.0	62.8	123.4	0.0	(90.0)	208.7	4.7	
1994	502.4	659.0	39.6	557.5	24.7	8.8	28.3	156.6	0.0	(95.0)	249.9	1.7	
1995	650.2	789.6	39.6	694.8	40.0	0.3	15.0	139.4	0.0	(100.0)	254.7	(15.3)	
1996	950.8	1,107.1	39.6	1,007.9	38.5	10.0	11.1	156.2	0.0	(105.0)	262.9	(1.6)	
1997													
ENE	918.9	1,064.3	39.6	966.4	37.4	10.0	11.0	145.4	0.0	(105.0)	252.2	(1.8)	
FEB	892.2	1,032.1	39.6	934.4	37.1	10.0	11.0	139.9	0.0	(105.0)	247.3	(2.4)	
MAR	873.9	1,004.9	39.6	897.8	37.1	19.5	11.0	131.0	0.0	(105.0)	243.8	(7.8)	
ABR	935.1	1,066.0	39.6	943.1	36.6	35.7	11.0	130.9	0.0	(105.0)	237.4	(1.5)	
MAY	1,040.4	1,176.2	39.6	1,081.9	37.3	6.4	11.0	135.8	0.0	(105.0)	242.3	(1.5)	
JUN	1,042.3	1,167.8	39.6	1,073.6	37.3	6.3	11.0	125.5	0.0	(105.0)	238.5	(8.0)	
JUL	1,177.1	1,299.0	39.6	1,203.6	36.3	6.3	11.0	121.9	0.0	(105.0)	229.6	(2.7)	
AGO	1,159.2	1,279.2	39.6	1,184.6	36.4	6.3	10.9	120.0		(105.0)	227.4	(2.4)	
SEP	1,142.7	1,285.0	39.6	1,189.3	36.6	4.7	10.0	142.4		(105.0)	248.5	(1.1)	
OCT	1,130.6	1,265.9	39.6	1,168.6	37.1	4.7	10.0	135.3		(110.0)	248.5	(3.2)	
NOV	1,090.0	1,223.0	39.6	1,127.3	36.6	4.7	10.0	133.0		(110.0)	244.9	(1.9)	
DIC	1,066.0	1,189.6	39.6	1,094.5	36.2	4.7	10.0	123.5		(110.0)	236.4	(2.9)	
1998													
ENE	1,000.0	1,122.2	39.6	1,027.4	36.3	4.7	10.0	122.2		(110.0)	233.7	(1.5)	
FEB	951.1	1,069.1	39.6	975.0	36.1	4.7	10.0	118.1		(110.0)	229.3	(1.2)	
MAR	937.6	1,072.2	39.6	976.2	35.9	4.7	10.0	134.6		(110.0)	246.2	(1.5)	
ABR	974.5	1,106.5	39.6	1,010.3	36.1	4.7	10.0	131.9		(110.0)	244.2	(2.2)	
MAY	1,045.2	1,176.5	262.2	857.3	35.8	4.7	10.0	131.3		(110.0)	242.3	(1.0)	
JUN	1,046.3	1,172.6	262.0	853.6	35.6	4.7	10.0	126.4		(110.0)	235.1	1.3	
JUL	1,053.0	1,174.9	258.8	858.8	35.8	4.7	10.0	121.9		(110.0)	233.2	(1.3)	
AGO	1,082.6	1,200.4	244.0	897.7	35.6	4.7	10.0	117.8		(110.0)	229.2	(1.4)	

FUENTE : BANCO CENTRAL DE BOLIVIA - ASESORIA DE POLITICA ECONOMICA

ELABORACION : BANCO CENTRAL DE BOLIVIA - ASESORIA DE POLITICA ECONOMICA - AREA DEL SECTOR EXTERNO

(1) : Desde el 11 de marzo de 1991 F.A.R. = F.L.A.R.

(2) : A partir de NOV/94, se incluyen T-Bill y T-Note en divisas.

1998: BALANZA CAMBIARIA

-En millones de dólares-

DETALLE	1996	I TRIM/97	II TRIM/97	III TRIM/97	IV TRIM/97	1997 (p)	I TRIM/98	II TRIM/98	JUL	AGO	III TRIM/98	1998 (p)
I. INGRESO DE DIVISAS	3,778.0	1,104.8	1,373.7	1,366.5	1,265.8	5,110.8	1,346.0	433.5	150.4	160.1	310.5	2,090.0
I.A. POR EXPORTACIONES	863.6	192.3	233.8	199.8	87.5	713.4	72.5	45.4	17.5	14.4	31.9	149.8
I.A.1. DE BIENES	810.4	175.7	221.2	182.2	70.0	649.1	54.6	37.0	13.4	11.3	24.7	116.3
SECTOR PUBLICO	172.6	35.0	28.8	38.2	37.1	139.1	26.2	24.2	5.5	3.0	8.5	58.9
ENAF-COMIBOL	69.4	15.0	16.2	19.0	17.2	67.4	10.5	6.6	5.5	2.8	8.3	25.4
Y.P.F.B. Libre Dispon.	102.7	13.9	10.9	19.2	19.4	63.4	15.7	6.5				22.2
Y.P.F.B. Otros	0.5	6.1	1.7		0.5	8.3		11.1		0.2	0.2	11.3
SECTOR PRIVADO	566.6	131.7	178.8	119.5	13.2	443.2	10.3	1.8	0.5	1.6	2.1	14.2
MINERIA MEDIANA	213.0	43.3	87.3	37.9	6.9	175.4	3.6	1.7	0.5	1.6	2.1	7.4
AGROPECUARIOS	82.9	17.3	35.8	33.5	4.3	90.9	2.8	0.1				2.9
OTROS	270.7	71.1	55.7	48.1	2.0	176.9	3.9					3.9
CONVENIO CRED. RECIP. (1)	71.2	9.0	13.6	24.5	19.7	66.8	18.1	11.0	7.4	6.7	14.1	43.2
I.A.2. DE SERVICIOS	53.2	16.6	12.6	17.6	17.5	64.3	17.9	8.4	4.1	3.1	7.2	33.5
CORRIENTES	15.4	1.6	0.4	1.7	3.4	7.1	1.1	1.4				2.5
FINANCIEROS	37.8	15.0	12.2	15.9	14.1	57.2	16.8	7.0	4.1	3.1	7.2	31.0
I.B. DONACIONES (5)	53.4	17.9	5.6	23.8	26.5	73.8	17.7	3.2	14.2	14.3	28.5	49.4
I.D. BANCOS-CHEQUES	2,108.0	809.6	941.6	956.5	1,071.7	3,779.4	1,139.0	297.0	108.4	77.8	186.2	1,622.2
ENCAJE LEGAL (8)	2,089.6	806.9	937.3	950.5	1,028.6	3,723.3	1,047.9	142.4	64.5	38.1	102.6	1,292.9
CAPTACION BANCOS (3)	18.4	2.7	4.3	6.0	43.1	56.1	91.1	154.6	43.9	39.7	83.6	329.3
I.E. DESEMBOLSO DEUDA EXTERNA	262.1	21.3	93.2	91.8	64.2	270.5	42.4	24.8	4.5	6.0	10.5	77.7
I.E.1. LARGO PLAZO	213.5	21.3	93.2	68.9	64.2	247.6	19.7	24.8	4.5	6.0	10.5	55.0
SPNF.	181.5	18.9	50.9	66.1	62.6	198.5	14.7	24.8	4.5	6.0	10.5	50.0
BCB	32.0	2.4	42.3	2.8	1.6	49.1	5.0					5.0
I.E.2. FMI-BCB	48.6			22.9		22.9	22.7					22.7
I.G. CEDES	76.6	6.9	7.1	1.0		15.0		47.1				47.1
I.H LETRAS DE TESORERIA (LT's)	327.1	48.3	33.4	39.1	2.2	123.0	52.8	1.6		41.3	41.3	95.7
I.J. OTROS	87.3	8.5	59.0	54.5	13.7	135.7	21.5	14.5	5.9	6.3	12.2	48.2
TITULOS Y VALORES(7)	9.5	0.1	30.9			31.0	0.2	0.0				0.2
OTROS(4)	77.8	8.4	28.1	54.5	13.7	104.7	21.3	14.5	5.9	6.3	12.2	47.9
II. EGRESO DE DIVISAS	3,461.8	1,215.2	1,197.6	1,251.0	1,360.3	5,024.1	1,464.7	556.2	145.2	121.2	266.4	2,287.3
II.A. POR IMPORTACION	912.1	252.0	150.9	209.3	171.4	783.6	165.2	94.8	21.1	6.0	27.1	277.1
II.A.1. DE BIENES	874.9	244.1	143.7	200.7	166.1	754.6	149.2	87.8	16.3	3.4	19.7	256.7
SECTOR PUBLICO	12.5	3.2	1.0	0.7	3.3	8.2	2.1	0.3		0.0	0.0	2.4
COMIBOL-ENAF	2.1	0.3	0.9	0.2	0.3	1.7		0.2				0.2
Y.P.F.B.	7.2	1.3	0.1			1.4						
OTRAS EMPRESAS	3.2	1.6		0.5	3.0	5.1	2.1	0.1		0.0	0.0	2.2
BOLSIN	815.9	226.0	131.4	187.1	151.9	696.4	136.2	76.3	10.3		10.3	222.8
CONV.CRED.RECIP.(1),(2)	46.4	14.9	11.3	12.9	10.9	50.0	10.9	11.2	6.0	3.3	9.3	31.4
II.A.2. DE SERVICIOS CORRIENTES	37.2	7.9	7.2	8.6	5.3	29.0	6.0	7.0	4.8	2.6	7.4	20.4
HABERES	12.5	3.0	2.5	3.6	1.9	11.0	3.1	1.5	0.0	1.3	1.3	5.9
SERVICIO TECNICO	3.5	1.2	3.3	1.3	0.2	6.0		1.0	0.0		0.0	1.1
FLETES Y TRANSPORTES	0.4											
GASTOS PORTUARIOS	1.1											
CUOTA A ORG.INTERNAC.	0.9	0.9				0.9						
OTROS	18.8	2.8	1.4	3.7	3.2	11.1	2.9	4.4	4.7	1.3	6.0	13.3
II.B. SERVICIO DEUDA EXTERNA	236.8	86.3	77.8	76.9	66.2	307.2	113.9	52.5	17.9	12.2	30.1	196.5
II.B.1. CAPITAL	115.5	39.0	45.8	46.0	23.3	154.1	72.0	31.5	5.8	5.9	11.7	115.2
MEDIANO Y LARGO PLAZO	115.5	39.0	45.8	46.0	23.3	154.1	72.0	31.5	5.8	5.9	11.7	115.2
II.B.2. INTERESES	121.3	47.3	32.0	30.9	42.9	153.1	41.9	21.0	12.1	6.3	18.4	81.3
MEDIANO Y LARGO PLAZO	120.6	47.3	32.0	30.9	42.9	153.1	41.9	21.0	12.1	6.3	18.4	81.3
CORTO PLAZO -BCB	0.7											
II.C SECTOR PRIVADO-BANCOS	1,848.6	790.7	888.3	901.1	1,064.8	3,644.9	1,154.5	366.2	94.1	97.1	191.2	1,712.0
RETIRO ENCAJE LEGAL (8)	1,701.2	726.4	752.6	816.1	921.8	3,216.9	880.9	243.7	43.0	53.9	96.9	1,221.5
OPERACIONES BANCARIAS (3)	147.4	64.3	135.7	85.0	143.0	428.0	273.6	122.5	51.1	43.2	94.3	490.5
II.F CEDES	200.9	4.3	10.0	1.1		15.4						
II.G LETRAS DE TESORERIA (LT's)	149.3	44.9	43.7	31.8	34.3	154.7	22.5	24.2	7.9		7.9	54.6
II.H OTROS	84.8	27.4	19.9	21.3	13.4	82.0	7.6	9.9	1.2	3.0	4.2	21.7
TITULOS VALORES(7)				1.1		1.1						
OTROS (6)	69.8	17.7	9.6	20.2	13.4	60.9	7.6	9.9	1.2	3.0	4.2	21.7
IV. F.M.I. - S.A.F.	5.4											
V. F.M.I. -E.S.A.F.	23.9	9.6	7.0	9.5	10.2	36.3	11.0	8.5	3.0	3.0	6.0	25.5
FLUJO NETO DE DIVISAS	316.2	(110.4)	176.4	115.5	(94.6)	86.9	(118.7)	(122.6)	5.2	38.9	44.1	(197.3)

FUENTE: BANCO CENTRAL DE BOLIVIA - ASESORIA DE POLITICA ECONOMICA - SECTOR EXTERNO

ELABORACION: BANCO CENTRAL DE BOLIVIA - ASESORIA DE POLITICA ECONOMICA - SECTOR EXTERNO

(1) : Mecanismo utilizado por el sector público y privado, incluye negociación con Brasil

(2) : No incluye operaciones con la República Argentina

(3) : Incluye remesas.

(4) : Incluye pago especial por compensación de precio del gas a partir de mar/93.

(5) : Incluye donación Argentina \$us 54.0 millones por compensación de precio del gas (en cuotas mensuales a partir de may/94).

(6) : Incluye redención anticipada y vencimientos de CDDs. en M/E, a partir de Enero de 1995

(7) : A partir de Nov/94 se ajustan Inversiones con títulos "T. Notes y T. Bills" del tesoro americano.

(8) : Incluye Fondos R.A.L.

**BOLIVIA: ESTADO DE LA DEUDA EXTERNA PUBLICA A MEDIANO Y LARGO PLAZO
AL 31 DE AGOSTO DE 1998**

(En millones de dólares)

ACREEDOR	1	2	3	4	5	6	7	8	9	10		11	12
	SALDO 31-12-97	DESEM- BOLSOS	AMORTI- ZACION EFFECTIVA	INTERES Y COMIS.	AMORTIZACION REPROGRAMADA Y/O CONDONADA	ALIVIO	VARIACION CAMBIARIA	SALDO AL 31/08/1998	PARTICIP. S/SALDO %	M O R A CAPITAL	INTERES	TRANSF. NETAS	SALDO POR DESEMB.
A. MULTILATERAL	2,760.0	101.7	147.8	61.0	0.0	0.0	(21.8)	2,692.2	64.7%	0.0	0.0	(107.1)	1,052.1
BID	1,435.9	45.8	81.0	39.0	0.0	0.0	(13.8)	1,386.9	33.3%	0.0	0.0	(74.2)	387.7
IDA	926.4	34.3	2.7	3.6	0.0	0.0	(4.3)	953.7	22.9%	0.0	0.0	28.0	373.7
BIRF	36.9	0.0	7.2	3.9	0.0	0.0	(3.3)	26.4	0.6%	0.0	0.0	(11.1)	0.0
CAF	247.2	15.2	49.9	11.5	0.0	0.0	(0.1)	212.4	5.1%	0.0	0.0	(46.2)	142.5
FONPLATA	57.4	3.2	4.4	2.1	0.0	0.0	0.0	56.2	1.4%	0.0	0.0	(3.3)	108.3
FIDA	36.7	2.8	1.3	0.4	0.0	0.0	(0.2)	38.0	0.9%	0.0	0.0	1.1	16.3
OTROS	19.6	0.4	1.3	0.5	0.0	0.0	(0.1)	18.6	0.4%	0.0	0.0	(1.4)	23.6
B. BILATERAL	1,443.9	28.2	7.3	30.4	0.0	0.0	(27.9)	1,436.9	34.6%	18.0	2.8	(9.5)	152.2
JAPON	468.7	0.5	1.0	13.6	0.0	0.0	(38.5)	429.7	10.3%	0.0	0.0	(14.1)	14.1
ALEMANIA	367.7	6.9	1.0	4.6	0.0	0.0	7.1	380.7	9.2%	0.0	0.0	1.3	83.3
BELGICA	122.0	0.0	0.0	1.6	0.0	0.0	1.2	123.2	3.0%	0.0	0.0	(1.6)	0.0
ESPAÑA	112.7	14.1	0.9	2.4	0.0	0.0	0.0	125.9	3.0%	0.0	0.0	10.8	19.5
AUSTRIA	74.5	0.0	0.0	0.2	0.0	0.0	0.6	75.1	1.8%	0.7	0.3	(0.2)	0.0
ITALIA	66.2	1.1	0.9	0.6	0.0	0.0	0.2	66.6	1.6%	0.0	0.0	(0.4)	20.1
FRANCIA	55.8	1.2	0.5	1.6	0.0	0.0	0.9	57.4	1.4%	0.0	0.0	(0.9)	12.6
EE.UU.	60.2	4.9	0.0	1.8	0.0	0.0	0.0	65.1	1.6%	0.0	0.0	3.1	0.0
REINO UNIDO	28.7	0.0	0.0	1.8	0.0	0.0	0.2	28.9	0.7%	0.0	0.0	(1.8)	0.0
HOLANDA	23.2	0.0	0.0	1.4	0.0	0.0	0.4	23.6	0.6%	0.0	0.0	(1.4)	0.0
OTROS	64.2	(0.5)	3.0	0.8	0.0	0.0	0.0	60.7	1.5%	17.3	2.5	(4.3)	2.6
C. PRIVADO	27.9	4.3	2.5	0.5	0.0	0.0	0.0	29.7	0.7%	9.3	0.0	1.3	2.1
TOTAL (A+B+C)	4,231.8	134.2	157.6	91.9	0.0	0.0	(49.7)	4,158.8	100.0%	27.3	2.8	(115.3)	1,206.4

FUENTE : BANCO CENTRAL DE BOLIVIA - GERENCIA DE ASUNTOS INTERNACIONALES - SUBGERENCIA DE OPERACIONES INTERNACIONALES

ELABORACION : BANCO CENTRAL DE BOLIVIA - ASESORIA DE POLITICA ECONOMICA - DEPTO. DE INFORMACION Y PUBLICACIONES

NOTAS:

8 = 1+2-3-5+6+7

11 = 2-3-4

Cuadro No. 18

**BOLIVIA: ESTADO DE LA DEUDA EXTERNA PUBLICA A MEDIANO Y LARGO PLAZO
AL 31 DE AGOSTO DE 1998**

(En millones de dólares)

DEUDOR	1	2	3	4	5	6	7	8	9	10		11	12
	SALDO 31-12-97	DESEM- BOLSOS	AMORTI- ZACION EFECTIVA	INTERES Y COMIS.	AMORTIZACION REPROGRAMADA Y/O CONDONADA	ALIVIO	VARIACION CAMBIARIA	SALDO AL 31-07-98	PARTICIP. S/SALDO %	M O R A CAPITAL	INTERES	TRANSF. NETAS	SALDO POR DESEMB.
T.G.N.	2,929.3	81.7	48.4	60.2	0.0		(40.7)	2,921.9	70.3%	27.3	2.8	(26.9)	986.9
B.C.B.	468.5	16.7	12.2	10.7	0.0	0.0	(9.2)	463.8	11.2%	0.0	0.0	(6.2)	26.5
TRANSREDES	164.9	0.0	11.2	4.8	0.0	0.0	(1.5)	152.2	3.7%	0.0	0.0	(16.0)	0.0
F.N.D.R.	110.6	14.0	0.0	3.5	0.0	0.0	0.4	125.0	3.0%	0.0	0.0	10.5	75.2
FONDESIF	83.6	0.0	34.4	3.4	0.0	0.0	0.0	49.2	1.2%	0.0	0.0	(37.8)	23.5
E.N.D.E.	63.5	1.7	2.2	2.4	0.0	0.0	(1.4)	61.6	1.5%	0.0	0.0	(2.9)	21.4
EMP.CORANI	54.4	0.0	0.0	0.8	0.0	0.0	0.5	54.9	1.3%	0.0	0.0	(0.8)	0.0
Y.P.F.B	44.6	0.0	0.7	0.4	0.0	0.0	0.1	44.0	1.1%	0.0	0.0	(1.1)	0.0
E.N.F.E.	34.1	0.0	0.4	0.2	0.0	0.0	0.3	34.0	0.8%	0.0	0.0	(0.6)	0.0
EMP. GUARACACHI	28.0	0.0	1.0	0.5	0.0	0.0	0.3	27.3	0.7%	0.0	0.0	(1.5)	0.0
PREFECTURA SANTA CRUZ	12.3	3.3	0.6	0.3	0.0	0.0	0.0	15.0	0.4%	0.0	0.0	2.4	11.8
SAMAPA	16.6	0.0	0.4	0.2	0.0	0.0	0.0	16.2	0.4%	0.0	0.0	(0.6)	0.0
ENTEL	16.2	0.0	0.2	0.4	0.0	0.0	0.0	16.0	0.4%	0.0	0.0	(0.6)	0.0
BISA	8.6	0.0	0.5	0.1	0.0	0.0	0.0	8.1	0.2%	0.0	0.0	(0.6)	0.0
O T R O S	196.7	16.8	45.4	4.0	0.0	0.0	1.5	169.6	4.1%	0.0	0.0	(32.6)	81.0
T O T A L	4,231.8	134.2	157.6	91.9	0.0	0.0	(49.7)	4,158.8	100.0%	27.3	2.8	(115.3)	1,226.4

FUENTE : BANCO CENTRAL DE BOLIVIA - GERENCIA DE ASUNTOS INTERNACIONALES - SUBGERENCIA DE OPERACIONES INTERNACIONALES

ELABORACION : BANCO CENTRAL DE BOLIVIA - ASESORIA DE POLITICA ECONOMICA - DEPTO. DE INFORMACION Y PUBLICACIONES

NOTAS:

8 = 1+2-3-5+6+7

11 = 2-3-4

TIPO DE CAMBIO

TASAS Y PRECIOS

FUNCIONAMIENTO DEL BOLSIN PRINCIPALES INDICADORES

PERIODO	Nro. SESIONES	PRECIO BASE	PRECIO MAXIMO	PRECIO MINIMO	PROMEDIO PONDERADO		CRECIM. PROMED. PONDER.	T.C. PARAL. VENTA	CREC. T.C. PARAL. VENTA	T.C. PARAL. COMPRA	CREC. T.C. PARAL. COMPRA	TIPO DE CAMBIO FIN DE MES		OFERTA DEL PERIODO	DEMANDA DEL PERIODO	DEMANDA NO ADJUDICADA	DEMANDA EFECTIVA	VENTA EFECTIVA	RTICIPANTES		
					VENTA (1)	COMPRA (2)						COMPRA (2)	VENTA (2)						TOT.	RECHA- ZADOS	ADJUDI- CADOS
1987																					
ENE	22	5.2005	4.9827	4.9827	5.2005	5.1905	0.4442	5.2105	0.4434	5.1905	0.4451	5.2000	5.2100	330,000,000	125,173,630	26,983,630	98,190,000	98,190,000	227	189	38
FEB	18	5.2139	5.2133	5.2133	5.2139	5.2039	0.2577	5.2239	0.2572	5.2039	0.2582	5.2100	5.2200	270,000,000	67,285,000	3,885,000	63,400,000	63,400,000	135	12	123
MAR	20	5.2275	5.2280	5.2280	5.2285	5.2185	0.2800	5.2385	0.2795	5.2185	0.2806	5.2200	5.2300	300,000,000	71,192,000	6,237,000	64,955,000	64,955,000	141	11	130
ABR	22	5.2355	5.2357	5.2357	5.2355	5.2255	0.1339	5.2455	0.1336	5.2255	0.1341	5.2200	5.2300	330,000,000	67,865,000	5,795,000	62,070,000	62,070,000	116	10	106
MAY	20	5.2255	5.2258	5.2258	5.2255	5.2155	(0.1910)	5.2355	(0.1906)	5.2155	(0.1914)	5.2100	5.2200	300,000,000	21,225,000	750,000	20,475,000	20,475,000	47	3	44
JUN	20	5.2275	5.2270	5.2270	5.2275	5.2175	0.0383	5.2375	0.0382	5.2175	0.0383	5.2200	5.2300	300,000,000	55,890,000	6,480,000	49,410,000	49,410,000	76	9	67
JUL	23	5.2418	5.2414	5.2414	5.2423	5.2323	0.4748	5.2523	(0.0998)	5.2323	0.6665	5.2400	5.2500	300,000,000	101,580,000	17,955,000	83,605,000	83,605,000	115	18	97
AGO	20	5.2655	5.2645	5.2645	5.2655	5.2555	0.4434	5.2755	0.4417	5.2555	0.4434	5.2600	5.2700	300,000,000	108,850,000	20,235,000	88,615,000	88,615,000	94	11	83
SEP	22	5.2809	5.2800	5.2800	5.2809	5.2709	0.2930	5.2909	0.2919	5.2709	0.2930	5.2800	5.2900	330,000,000	63,115,000	10,275,000	52,840,000	52,840,000	52	5	47
OCT	23	5.3057	5.3030	5.3030	5.3057	5.2957	0.4705	5.3157	0.4687	5.2957	0.4705	5.3100	5.3200	345,000,000	59,010,000	12,160,000	46,850,000	46,850,000	53	10	43
NOV	19	5.3274	5.3268	5.3268	5.3174	5.3274	0.5986	5.3374	0.4082	5.3174	0.4098	5.3300	5.3400	285,000,000	44,030,000	11,600,000	32,430,000	32,430,000	61	10	51
DIC	21	5.3550	5.3541	5.3541	5.3450	5.3550	0.5181	5.3450	0.1424	5.3650	0.8952	5.3600	5.3700	315,000,000	126,303,000	33,065,000	93,238,000	93,238,000	85	68	17
TOTAL	250	5.2589	5.2385	5.2385	5.2574	5.2507	0.3135	5.2674	0.2179	5.2507	0.3453	5.2550	5.2650	3,735,000,000	911,498,630	155,420,630	756,078,000	756,078,000	1,202	356	846
1988																					
ENE	21	5.3781	5.3771	5.3767	5.3681	5.3781	0.4314	5.3881	0.8064	5.3681	0.0578	5.3800	5.3900	315,000,000	76,500,000	10,265,000	66,235,000	66,235,000	70	10	60
FEB	18	5.4039	5.3978	5.3978	5.4039	5.3939	0.2938	5.4139	0.4788	5.3939	0.4806	5.4000	5.4100	270,000,000	30,520,000	4,950,000	25,570,000	25,570,000	40	8	32
MAR	22	5.4363	5.4325	5.4325	5.4263	5.4363	0.7861	5.4463	0.5985	5.4263	0.6007	5.4400	5.4500	330,000,000	60,980,000	13,225,000	47,755,000	47,755,000	48	11	37
ABR	21	5.4729	5.4700	5.4700	5.4729	5.4629	0.4893	5.4829	0.6720	5.4629	0.6745	5.4700	5.4800	315,000,000	54,055,000	17,930,000	36,125,000	36,125,000	49	12	37
MAY	20	5.4925	5.4905	5.4910	5.4825	5.4925	0.5418	5.5025	0.3575	5.4825	0.3588	5.4900	5.5000	300,000,000	16,655,000	8,855,000	7,800,000	7,800,000	20	7	13
JUN	22	5.5000	5.5086	5.5086	5.4990	5.5090	0.3004	5.5190	0.2999	5.4990	0.3010	5.5100	5.5200	315,000,000	31,420,000	3,505,000	27,915,000	27,915,000	40	3	37
JUL	22	5.5310	5.5314	5.5314	5.5323	5.5223	0.2414	5.5423	0.4222	5.5223	0.4237	5.5300	5.5400	330,000,000	10,300,000	340,000	9,960,000	9,960,000	13	2	11
AGO	20	5.5470	5.5465	5.5465	5.5470	5.5370	0.2682	5.5570	0.2111	5.5370	0.2662	5.5400	5.5500	300,000,000	17,070,000	3,050,000	14,020,000	14,020,000	20	0	20

FUENTE : BANCO CENTRAL DE BOLIVIA - ASESORIA DE POLITICA ECONOMICA - AREA DEL SECTOR EXTERNO

ELABORACION : BANCO CENTRAL DE BOLIVIA - ASESORIA DE POLITICA ECONOMICA - AREA DEL SECTOR EXTERNO

Nota: Hasta 1986, el tipo de cambio esta expresado en \$b. por \$us. (1 boliviano = 1.000.000 pesos bolivianos)

(1) Este promedio esta calculado con los tipos de cambio del dia en que se efectúa el Bolsin.

(2) El precio oficial de compra es fijado mediante R.S. 042/89 , 051/89 y D.S. 22139 del 21/Feb/89 (Art. Quinto)

(3) Se refiere a la variación relativa del promedio del tipo de cambio de compra ponderado

(4) Sólo es de referencia

BOLSIN DEL BANCO CENTRAL DE BOLIVIA

Tipo de Cambio Oficial

(En bolivianos)

DIA	NOV/97		DIC/97		ENE/98		FEB/98		MAR/98		ABR/98		MAY/98		JUN/98		JUL/98		AGO/98	
	COMPRA	VENTA	COMPRA	VENTA	COMPRA	VENTA	COMPRA	VENTA	COMPRA	VENTA	COMPRA	VENTA	COMPRA	VENTA	COMPRA	VENTA	COMPRA	VENTA	COMPRA	VENTA
01	5.31	5.32	5.33	5.34	5.36	5.37	5.38	5.39	5.40	5.41	5.44	5.45	5.47	5.48	5.49	5.50	5.51	5.52	5.53	5.54
02	5.31	5.32	5.33	5.34	5.36	5.37	5.38	5.39	5.40	5.41	5.45	5.46	5.47	5.48	5.49	5.50	5.51	5.52	5.53	5.54
03	5.31	5.32	5.33	5.34	5.36	5.37	5.38	5.39	5.41	5.42	5.45	5.46	5.47	5.48	5.49	5.50	5.51	5.52	5.53	5.54
04	5.31	5.32	5.33	5.34	5.36	5.37	5.38	5.39	5.41	5.42	5.45	5.46	5.47	5.48	5.49	5.50	5.51	5.52	5.53	5.54
05	5.31	5.32	5.34	5.35	5.36	5.37	5.39	5.40	5.41	5.42	5.45	5.46	5.47	5.48	5.49	5.50	5.51	5.52	5.53	5.54
06	5.31	5.32	5.34	5.35	5.36	5.37	5.39	5.40	5.41	5.42	5.45	5.46	5.47	5.48	5.49	5.50	5.51	5.52	5.53	5.54
07	5.31	5.32	5.34	5.35	5.36	5.37	5.39	5.40	5.41	5.42	5.45	5.46	5.47	5.48	5.49	5.50	5.52	5.53	5.53	5.54
08	5.31	5.32	5.34	5.35	5.36	5.37	5.39	5.40	5.41	5.42	5.46	5.47	5.47	5.48	5.50	5.51	5.52	5.53	5.53	5.54
09	5.31	5.32	5.34	5.35	5.36	5.37	5.39	5.40	5.42	5.43	5.46	5.47	5.47	5.48	5.50	5.51	5.52	5.53	5.53	5.54
10	5.31	5.32	5.34	5.35	5.36	5.37	5.39	5.40	5.42	5.43	5.46	5.47	5.47	5.48	5.50	5.51	5.52	5.53	5.53	5.54
11	5.31	5.32	5.34	5.35	5.36	5.37	5.39	5.40	5.42	5.43	5.46	5.47	5.48	5.49	5.50	5.51	5.52	5.53	5.53	5.54
12	5.31	5.32	5.34	5.35	5.37	5.38	5.40	5.41	5.42	5.43	5.46	5.47	5.48	5.49	5.50	5.51	5.52	5.53	5.54	5.55
13	5.31	5.32	5.34	5.35	5.37	5.38	5.40	5.41	5.43	5.44	5.46	5.47	5.48	5.49	5.50	5.51	5.52	5.53	5.54	5.55
14	5.32	5.33	5.34	5.35	5.37	5.38	5.40	5.41	5.43	5.44	5.46	5.47	5.48	5.49	5.50	5.51	5.52	5.53	5.54	5.55
15	5.32	5.33	5.35	5.36	5.37	5.38	5.40	5.41	5.43	5.44	5.47	5.48	5.48	5.49	5.50	5.51	5.52	5.53	5.54	5.55
16	5.32	5.33	5.35	5.36	5.37	5.38	5.40	5.41	5.43	5.44	5.47	5.48	5.48	5.49	5.50	5.51	5.52	5.53	5.54	5.55
17	5.32	5.33	5.35	5.36	5.37	5.38	5.40	5.41	5.43	5.44	5.47	5.48	5.48	5.49	5.50	5.51	5.52	5.53	5.54	5.55
18	5.32	5.33	5.35	5.36	5.37	5.38	5.40	5.41	5.43	5.44	5.47	5.48	5.49	5.50	5.50	5.51	5.52	5.53	5.54	5.55
19	5.32	5.33	5.35	5.36	5.37	5.38	5.40	5.41	5.43	5.44	5.47	5.48	5.49	5.50	5.50	5.51	5.52	5.53	5.54	5.55
20	5.32	5.33	5.35	5.36	5.37	5.38	5.40	5.41	5.44	5.45	5.47	5.48	5.49	5.50	5.50	5.51	5.52	5.53	5.54	5.55
21	5.32	5.33	5.35	5.36	5.37	5.38	5.40	5.41	5.44	5.45	5.47	5.48	5.49	5.50	5.50	5.51	5.53	5.54	5.54	5.55
22	5.32	5.33	5.35	5.36	5.37	5.38	5.40	5.41	5.44	5.45	5.47	5.48	5.49	5.50	5.50	5.51	5.53	5.54	5.54	5.55
23	5.32	5.33	5.35	5.36	5.37	5.38	5.40	5.41	5.44	5.45	5.47	5.48	5.49	5.50	5.50	5.51	5.53	5.54	5.54	5.55
24	5.32	5.33	5.35	5.36	5.37	5.38	5.40	5.41	5.44	5.45	5.47	5.48	5.49	5.50	5.51	5.52	5.53	5.54	5.54	5.55
25	5.32	5.33	5.35	5.36	5.37	5.38	5.40	5.41	5.44	5.45	5.47	5.48	5.49	5.50	5.51	5.52	5.53	5.54	5.54	5.55
26	5.33	5.34	5.35	5.36	5.37	5.38	5.40	5.41	5.44	5.45	5.47	5.48	5.49	5.50	5.51	5.52	5.53	5.54	5.54	5.55
27	5.33	5.34	5.35	5.36	5.37	5.38	5.40	5.41	5.44	5.45	5.47	5.48	5.49	5.50	5.51	5.52	5.53	5.54	5.54	5.55
28	5.33	5.34	5.35	5.36	5.37	5.38	5.40	5.41	5.44	5.45	5.47	5.48	5.49	5.50	5.51	5.52	5.53	5.54	5.54	5.55
29	5.33	5.34	5.36	5.37	5.38	5.39			5.44	5.45	5.47	5.48	5.49	5.50	5.51	5.52	5.53	5.54	5.54	5.55
30	5.33	5.34	5.36	5.37	5.38	5.39			5.44	5.45	5.47	5.48	5.49	5.50	5.51	5.52	5.53	5.54	5.54	5.55
31			5.36	5.37	5.38	5.39			5.44	5.45			5.49	5.50			5.53	5.54	5.54	5.55
PROM.	5.3173	5.3273	5.3452	5.3552	5.3674	5.3774	5.3946	5.4046	5.4268	5.4368	5.4627	5.4727	5.4813	5.4913	5.5000	5.5100	5.5216	5.5316	5.54	5.55

FUENTE : BANCO CENTRAL DE BOLIVIA - ASESORIA DE POLITICA ECONOMICA - AREA DEL SECTOR EXTERNO

ELABORACION : BANCO CENTRAL DE BOLIVIA - ASESORIA DE POLITICA ECONOMICA - AREA DEL SECTOR EXTERNO

NOTA :

Los tipos de cambio de cada viernes se utilizan oficialmente para los fines de semana correspondientes.

PROMEDIO DEL TIPO DE CAMBIO OFICIAL Y PARALELO

(En bolivianos por dólar americano)

FIN DE PERIODO	MERCADO OFICIAL				MERCADO PARALELO (1)			
	TASA		TASA		TASA		TASA	
	COMPRA	DEVALUATORIA (%)	VENTA	DEVALUATORIA (%)	COMPRA	DEVALUATORIA (%)	VENTA	DEVALUATORIA (%)
1990	3.1626	15.16	3.1726	15.16	3.1630	14.93	3.1844	14.89
1991	3.5750	11.54	3.5850	11.50	3.5751	11.53	3.5967	11.46
1992	3.8956	8.23	3.9056	8.21	3.8957	8.23	3.9175	8.19
1993	4.2616	8.59	4.2716	8.57	4.2616	8.58	4.2816	8.50
1994	4.6155	7.67	4.6255	7.65	4.6155	7.67	4.6355	7.64
1995	4.7962	3.77	4.8062	3.76	4.7962	3.77	4.8162	3.75
1996	5.0726	5.45	5.0826	5.44	5.0726	5.45	5.0926	5.43
ENE97	5.1894	0.40	5.1994	0.40	5.1894	0.40	5.2094	0.40
FEB97	5.2032	0.27	5.2132	0.26	5.2032	0.27	5.2232	0.26
MAR97	5.2184	0.29	5.2284	0.29	5.2184	0.29	5.2384	0.29
ABR97	5.2253	0.13	5.2353	0.13	5.2253	0.13	5.2453	0.13
MAY97	5.2158	(0.18) (R)	5.2258	(0.18) (R)	5.2158	(0.18) (R)	5.2358	(0.18) (R)
JUN97	5.2173	0.03	5.2273	0.03	5.2173	0.03	5.2373	0.03
JUL97	5.2316	0.27	5.2416	0.27	5.2316	0.27	5.2516	0.27
AGO97	5.2555	0.45	5.2655	0.45	5.2555	0.45	5.2755	0.45
SEP97	5.2713	0.30	5.2813	0.30	5.2713	0.30	5.2913	0.30
OCT97	5.2948	0.44	5.3048	0.44	5.2948	0.44	5.3148	0.44
NOV97	5.3173	0.42	5.3273	0.42	5.3173	0.42	5.3373	0.42
DIC97	5.3452	0.52	5.3552	0.52	5.3452	0.52	5.3652	0.52
PROMEDIO (2)	5.2488		5.2588		5.2488		5.2688	
ENE98	5.3674	0.41	5.3774	0.41	5.3674	0.41	5.3874	0.41
FEB98	5.3946	0.50	5.4046	0.50	5.3946	0.50	5.4146	0.50
MAR98	5.4277	0.61	5.4377	0.61	5.4277	0.61	5.4477	0.61
ABR98	5.4627	0.64	5.4727	0.64	5.4627	0.64	5.4827	0.64
MAY98	5.4810	0.33	5.4910	0.33	5.4810	0.33	5.5010	0.33
JUN98	5.4993	0.33	5.5093	0.33	5.4993	0.33	5.5193	0.33
JUL98	5.5216	0.40	5.5316	0.40	5.5216	0.40	5.5416	0.40
AGO98	5.5365	0.27	5.5465	0.27	5.5365	0.27	5.5565	0.27

FUENTE : BANCO CENTRAL DE BOLIVIA - ASESORIA DE POLITICA ECONOMICA - AREA SECTOR EXTERNO

ELABORACION : BANCO CENTRAL DE BOLIVIA - ASESORIA DE POLITICA ECONOMICA - AREA MONETARIA Y FISCAL

NOTAS:

(1) : Sólo es de referencia

(2) : Promedio anual de cotizaciones diarias

(R) : Revaluación

TIPO DE CAMBIO OFICIAL, PARALELO Y BRECHA CAMBIARIA POR PAISES LIMITROFES

(En moneda nacional por unidad de dólar americano)

PAIS (1)	TIPO DE CAMBIO	1997												1998								
		ENE.	FEB.	MAR.	ABR.	MAY.	JUN.	JUL.	AGO.	SEP.	OCT.	NOV.	DIC.	ENE.	FEB.	MAR.	ABR.	MAY.	JUN.	JUL.	AGO.	
ARGENTINA (3)	OFIC.	COMPRA	1.00	1.00	1.00	1.00	1.00	1.00	1.00	1.00	1.00	1.00	1.00	1.00	1.00	1.00	1.00	1.00	1.00	1.00	1.00	1.00
		VENTA	1.00	1.00	1.00	1.00	1.00	1.00	1.00	1.00	1.00	1.00	1.00	1.00	1.00	1.00	1.00	1.00	1.00	1.00	1.00	1.00
		PROMEDIO	1.00	1.00	1.00	1.00	1.00	1.00	1.00	1.00	1.00	1.00	1.00	1.00	1.00	1.00	1.00	1.00	1.00	1.00	1.00	1.00
	PAR.	COMPRA	1.00	1.00	1.00	1.00	1.00	1.00	1.00	1.00	1.00	1.00	1.00	1.00	1.00	1.00	1.00	1.00	1.00	1.00	1.00	1.00
		VENTA	1.00	1.00	1.00	1.00	1.00	1.00	1.00	1.00	1.00	1.00	1.00	1.00	1.00	1.00	1.00	1.00	1.00	1.00	1.00	1.00
		PROMEDIO	1.00	1.00	1.00	1.00	1.00	1.00	1.00	1.00	1.00	1.00	1.00	1.00	1.00	1.00	1.00	1.00	1.00	1.00	1.00	1.00
	BRECHA	COMPRA	(0.03)	(0.03)	(0.02)	(0.03)	(0.02)	(0.02)	(0.03)	(0.02)	(0.03)	(0.01)	0.00	0.00	0.00	0.00	0.00	0.00	0.00	0.00	0.00	0.00
		VENTA	0.00	(0.01)	(0.00)	(0.02)	(0.01)	(0.01)	(0.01)	(0.00)	(0.01)	0.00	0.00	0.00	0.00	0.00	0.00	0.00	0.00	0.00	0.00	0.00
		PROMEDIO	(0.01)	(0.02)	(0.01)	(0.02)	(0.02)	(0.02)	(0.02)	(0.01)	(0.02)	0.00	0.00	0.00	0.00	0.00	0.00	0.00	0.00	0.00	0.00	0.00
BOLIVIA	OFIC.	COMPRA	5.19	5.20	5.22	5.23	5.22	5.22	5.23	5.25	5.27	5.30	5.32	5.35	5.37	5.39	5.42	5.47	5.49	5.50	5.52	5.54
		VENTA	5.20	5.21	5.23	5.24	5.23	5.23	5.24	5.26	5.28	5.31	5.33	5.36	5.38	5.40	5.43	5.48	5.50	5.51	5.53	5.55
		PROMEDIO	5.19	5.21	5.22	5.23	5.22	5.22	5.24	5.26	5.28	5.30	5.32	5.35	5.37	5.40	5.43	5.48	5.50	5.50	5.53	5.54
	PAR.	COMPRA	5.19	5.20	5.22	5.23	5.22	5.22	5.23	5.25	5.27	5.30	5.32	5.35	5.37	5.39	5.42	5.47	5.49	5.50	5.52	5.54
		VENTA	5.21	5.22	5.24	5.25	5.24	5.24	5.25	5.27	5.29	5.32	5.34	5.37	5.39	5.41	5.44	5.49	5.51	5.52	5.54	5.56
		PROMEDIO	5.20	5.21	5.23	5.24	5.23	5.23	5.24	5.26	5.28	5.31	5.33	5.36	5.38	5.40	5.43	5.48	5.50	5.51	5.53	5.55
	BRECHA	COMPRA	0.00	0.00	0.00	0.00	0.00	0.00	0.00	0.00	0.00	0.00	0.00	0.00	0.00	0.00	0.00	0.00	0.00	0.00	0.00	0.00
		VENTA	0.19	0.19	0.19	0.19	0.19	0.19	0.19	0.19	0.19	0.19	0.19	0.19	0.19	0.19	0.18	0.01	0.01	0.01	0.01	0.01
		PROMEDIO	0.10	0.10	0.10	0.10	0.10	0.10	0.10	0.10	0.09	0.09	0.09	0.09	0.09	0.09	0.09	0.01	0.00	0.00	0.00	0.00
BRASIL (4)(5)	OFIC.	COMPRA	1.04	1.05	1.06	1.06	1.07	1.07	1.08	1.09	1.09	1.10	1.11	1.11	1.12	1.13	1.13	1.15	1.15	1.15	1.16	1.17
		VENTA	1.04	1.05	1.06	1.06	1.07	1.07	1.08	1.09	1.09	1.10	1.11	1.11	1.12	1.13	1.15	1.15	1.15	1.15	1.16	1.17
		PROMEDIO	1.04	1.05	1.06	1.06	1.07	1.07	1.08	1.09	1.09	1.10	1.11	1.11	1.12	1.13	1.14	1.15	1.15	1.15	1.16	1.17
	PAR.	COMPRA	1.02	1.02	1.02	1.02	1.02	1.02	1.02	1.02	1.02	1.02	1.03	1.02	1.02	1.02	1.02	1.02	1.02	1.02	1.02	1.02
		VENTA	1.03	1.03	1.03	1.03	1.03	1.03	1.03	1.03	1.03	1.03	1.03	1.03	1.03	1.03	1.03	1.03	1.03	1.03	1.03	1.03
		PROMEDIO	1.03	1.03	1.03	1.03	1.03	1.03	1.03	1.03	1.03	1.03	1.03	1.03	1.03	1.03	1.03	1.03	1.03	1.03	1.03	1.03
	BRECHA	COMPRA	(1.94)	(2.55)	(3.20)	(3.60)	(4.29)	(4.81)	(5.12)	(6.00)	(6.48)	(7.04)	(7.27)	(8.19)	(8.61)	(9.29)	(9.77)	(0.12)	(0.13)	-0.13	-0.14	-0.15
		VENTA	(1.39)	(2.01)	(2.68)	(3.06)	(3.76)	(4.28)	(4.61)	(5.78)	(5.95)	(6.52)	(6.72)	(7.67)	(8.09)	(8.76)	(10.08)	(0.12)	(0.12)	-0.13	-0.13	-0.14
		PROMEDIO	(1.66)	(2.28)	(2.94)	(3.33)	(4.03)	(4.54)	(4.87)	(5.90)	(6.21)	(6.78)	(7.00)	(7.93)	(8.35)	(9.02)	(9.96)	(0.12)	(0.13)	-0.13	-0.14	-0.15
CHILE	OFIC.	COMPRA	423.03	415.60	413.96	417.20	418.35	417.09	416.38	414.36	415.19	413.84	424.42	438.15	446.80	448.24	451.91	452.40	454.30	456.45	464.34	471.18
		VENTA	423.39	415.92	414.23	417.51	418.65	417.39	416.68	414.66	415.49	414.20	425.00	438.86	448.32	448.71	452.28	452.70	454.60	457.01	465.07	471.50
		PROMEDIO	423.21	415.76	414.10	417.35	418.50	417.24	416.53	414.51	415.34	414.02	424.71	438.51	447.56	448.47	452.09	452.55	454.45	456.73	464.70	471.34
	PAR.	COMPRA	423.36	415.63	414.11	417.29	418.35	417.09	416.38	414.36	415.19	413.84	424.42	438.13	446.80	448.24	451.85	452.40	454.30	456.45	464.34	471.18
		VENTA	423.73	415.98	414.39	417.59	418.65	417.39	416.68	414.67	415.49	414.20	425.00	438.86	448.32	448.71	452.28	452.70	454.60	457.01	465.07	471.50
		PROMEDIO	423.54	415.81	414.25	417.44	418.50	417.24	416.53	414.51	415.34	414.02	424.71	438.50	447.56	448.47	452.07	452.55	454.45	456.73	464.70	471.34
	BRECHA	COMPRA	0.08	0.01	0.04	0.02	0.00	0.00	0.00	0.00	0.00	0.00	0.00	(0.01)	0.00	0.00	(0.01)	0.00	0.00	0.00	0.00	0.00
		VENTA	0.08	0.01	0.04	0.02	0.00	0.00	0.00	0.00	0.00	0.00	0.00	0.00	0.00	0.00	0.00	0.00	0.00	0.00	0.00	0.00
		PROMEDIO	0.08	0.01	0.04	0.02	0.00	0.00	0.00	0.00	0.00	0.00	0.00	(0.00)	0.00	0.00	(0.01)	0.00	0.00	0.00	0.00	0.00
PERU (2)	OFIC.	COMPRA	2.62	2.64	2.63	2.66	2.66	2.65	2.65	2.65	2.65	2.66	2.72	2.71	2.73	2.79	2.80	2.82	2.86	2.91	2.92	2.96
		VENTA	2.63	2.64	2.64	2.66	2.67	2.66	2.65	2.65	2.65	2.66	2.72	2.72	2.74	2.80	2.80	2.83	2.87	2.81	2.92	2.96
		PROMEDIO	2.62	2.64	2.63	2.66	2.66	2.66	2.65	2.65	2.65	2.66	2.72	2.72	2.74	2.80	2.80	2.82	2.87	2.86	2.92	2.96
	PAR.	COMPRA	2.62	2.64	2.63	2.66	2.66	2.65	2.65	2.65	2.65	2.66	2.72	2.71	2.73	2.79	2.80	2.82	2.86	2.91	2.92	2.96
		VENTA	2.63	2.64	2.64	2.66	2.67	2.66	2.65	2.65	2.65	2.66	2.72	2.72	2.74	2.80	2.80	2.83	2.87	2.81	2.92	2.96
		PROMEDIO	2.62	2.64	2.63	2.66	2.66	2.66	2.65	2.65	2.65	2.66	2.72	2.72	2.74	2.80	2.80	2.82	2.87	2.86	2.92	2.96
	BRECHA	COMPRA	(0.00)	0.00	0.00	0.00	0.00	0.00	0.00	0.00	0.00	0.00	0.00	0.00	0.00	0.00	0.00	0.00	0.00	0.00	0.00	0.00
		VENTA	0.00	0.00	0.00	0.00	0.00	0.00	0.00	0.00	0.00	0.00	0.00	0.00	0.00	0.00	0.00	0.00	0.00	0.00	0.00	0.00
		PROMEDIO	(0.00)	0.00	0.00	0.00	0.00	0.00	0.00	0.00	0.00	0.00	0.00	0.00	0.00	0.00	0.00	0.00	0.00	0.00	0.00	0.00

FUENTE: AGENCIA REUTERS.

ELABORACION: BANCO CENTRAL DE BOLIVIA - ASESORIA DE POLÍTICA ECONOMICA - SECTOR EXTERNO

NOTAS:

(1) Los Tipos de Cambio presentados son el promedio del mes. En pesos argentinos para la Argentina, Real para el Brasil Pesos Chilenos para Chile y Nuevo Sol para el Perú

(2) A partir de enero 1991, se eliminan 6 dígitos en la moneda peruana

(3) A partir de enero 1992, se eliminan 4 dígitos en la moneda argentina

(4) A partir de agosto 1993, se eliminan 3 dígitos en la moneda del Brasil

(5) A partir de julio 1994, se eliminan 3 dígitos en la nueva moneda del Brasil, el Real.

**INDICE DEL TIPO DE CAMBIO EFECTIVO Y REAL
CON RESPECTO A LOS PRINCIPALES SOCIOS COMERCIALES DE BOLIVIA
BASE 1990 = 100**

		ARGENTINA	BRASIL	CHILE	PERU	ALEMANIA	REINO UNIDO	JAPON	EE.UU.	INDICE REER
1990	DIC	141.6887	98.6158	98.9127	110.5617	104.3507	106.2081	104.1853	97.8816	103.70
1991	DIC	144.5304	93.7552	102.6645	138.8932	103.8587	104.5027	111.9450	97.8778	105.23
1992	DIC	168.4327	88.0509	112.1996	126.9742	100.3989	85.9648	112.7523	99.9282	103.81
1993	DIC	180.7356	118.0925	110.3024	135.2107	97.2685	85.7986	127.0040	102.6166	111.62
1994	DIC	179.6389	203.8574	125.7547	148.7382	107.5278	90.0140	138.5662	101.8439	127.67
1995	DIC	172.1050	206.8064	125.7328	144.5179	110.7719	86.0453	125.1259	97.4915	124.49
1996	DIC	168.2712	205.6529	125.3981	139.9356	100.5406	94.0450	108.5228	97.9890	123.08
1997										
	ENE	169.7799	206.7439	128.0014	139.3448	96.3378	89.1524	104.3531	98.6652	122.28
	FEB	170.4617	206.6697	131.1549	139.4197	93.2832	90.8429	104.4441	98.9862	122.68
	MAR	170.3425	207.4938	131.4952	141.7469	94.3387	91.9304	102.4172	99.7335	123.34
	ABR	168.5802	206.3819	129.4960	141.2513	90.9756	91.2600	101.3707	99.0902	122.08
	MAY	167.2077	202.9737	128.8735	140.0883	92.0481	91.5051	109.6741	98.2821	122.00
	JUN	166.2993	202.1129	129.0517	141.4134	89.3194	92.6047	110.5376	97.7462	121.65
	JUL	165.2526	199.2495	128.4401	141.0031	84.7728	90.3198	105.7146	96.9906	119.68
	AGO	165.1229	196.2494	129.3377	141.1613	86.2536	89.7486	104.3775	96.9048	119.42
	SEP	167.4272	199.0178	132.3442	144.5460	88.7566	91.0629	105.0882	98.5486	121.51
	OCT	167.4747	198.6458	132.4248	141.2727	90.9844	94.6926	106.3805	98.9763	122.34
	NOV	167.5772	200.0677	128.5665	140.9028	89.2093	95.2006	99.9827	99.1672	121.53
	DIC	163.8078	195.0662	124.1487	138.0772	85.8043	91.8860	95.3927	96.6519	117.97
1998										
	ENE	163.1660	193.2868	120.1141	135.7941	83.4259	89.7937	96.2725	95.8497	116.38
	FEB	162.9885	192.3319	119.8071	134.9543	83.8615	90.2615	96.6500	95.5899	116.24 (p)
	MAR	163.6415	193.1135	120.1960	137.3580	82.7621	93.0884	92.6100	96.2717	116.73 (p)
	ABR	164.0997	193.2459	121.4751	137.9167	85.4536	93.6113	93.6389	96.7089	117.59 (p)
	MAY	164.0699	193.7606	121.2539	136.8112	86.1032	91.6471	89.4475	96.9399	117.09 (p)
	JUN	164.6162	193.2334	118.9768	134.4789	85.4253	94.0959	89.1565	97.1656	117.00 (p)
	JUL	165.3269	191.9001	119.6354	135.8281	87.1691	92.1776	85.2214	97.3905	116.72 (p)
	AGO	165.5751	n.d.	117.8176	132.6677	87.8250	n.d.	n.d.	n.d.	n.d.
PARTICIPACION NORMALIZADA										
EN EL COMERCIO EXT.		7.65	17.68	10.96	6.79	8.67	11.13	6.53	30.60	100.00

FUENTE : INE - REVISTA THE ECONOMIST - AGENCIA REUTER - PERIODICO LA GACETA MERCANTIL DE BRASIL - BLOOMBERG.
ELABORACION : BANCO CENTRAL DE BOLIVIA - ASESORIA DE POLITICA ECONOMICA - AREA DE INVESTIGACIONES

- NOTAS
- 1.- Modelo de Tipo de Cambio Efectivo y Real (REER), con base en el tipo de cambio paralelo de fin de periodo e Indices de precios al consumidor.
 - 2.- El indice con respecto a cada país refleja el indice del tipo de cambio paralelo de Bolivia expresado en las monedas de los otros países, a través de sus equivalencias con el dólar estadounidense deflactado por el cociente de los respectivos Indices de precios al consumidor de Bolivia y ese país. (El año 1990 es la base de todos los Indices). El indice REER es el promedio geométrico de los indices de los ocho principales socios comerciales de Bolivia, por la participación comercial porcentual de cada uno de ellos.
 - 3.- Indices del tipo de cambio efectivo y real por encima de 100, implican ganancia de competitividad del país respecto del año base, por el contrario, indices menores a 100, reflejan pérdida de competitividad respecto al año base, en relación a los principales socios comerciales.
 - 4.- Estos indicadores difieren con relación a publicaciones anteriores debido al cambio de año base.

(p) = preliminar

COTIZACION DE MONEDAS EXTRANJERAS (1)

(Fin de periodo)

(En dólares por unidad monetaria)

Fin de:	EE.UU. \$us.	Gran Bretaña £	Alemania DM	Francia FR.F.	Japón YEN	Italia Lira	Bélgica Fr.B.	Suiza Fr.S.	Suecia Kr.S.	España Pta.	Argentina \$ Arg.	Brasil Cr. \$	Chile \$	Perú \$/p
1990	1.00	1.92	0.67	0.20	0.01	0.0009	0.03	0.78	0.18	0.01	0.0002	0.01	0.0028	0.00
1991	1.00	1.87	0.66	0.19	0.01	0.0009	0.03	0.74	0.18	0.01	0.0001	0.00	0.0025	1.05 (2)
1992	1.00	1.51	0.62	0.18	0.01	0.0007	0.03	0.68	0.14	0.01	0.9976 (3)	0.00	0.0024	0.63
1993	1.00	1.47	0.58	0.17	0.01	0.0006	0.03	0.67	0.12	0.01	0.9991	0.00	0.0023	0.46
1994	1.00	1.56	0.64	0.19	0.01	0.0006	0.03	0.76	0.13	0.01	0.9999	1.17 (4)	0.0025	0.46
1995	1.00	1.54	0.69	0.20	0.01	0.0006	0.03	0.86	0.15	0.01	0.9980	1.03	0.0025	0.45
1996	1.00	1.69	0.64	0.19	0.01	0.0007	0.03	0.74	0.15	0.01	0.9983	0.96	0.0024	0.3851
1997														
ENE	1.00	1.61	0.61	0.18	0.01	0.0006	0.03	0.70	0.14	0.01	0.9982	0.95	0.0024	0.3782
FEB	1.00	1.62	0.59	0.18	0.01	0.0006	0.03	0.68	0.13	0.01	0.9983	0.95	0.0024	0.3775
MAR	1.00	1.63	0.60	0.18	0.01	0.0006	0.03	0.69	0.13	0.01	0.9983	0.94	0.0024	0.3768
ABR	1.00	1.63	0.58	0.17	0.01	0.0006	0.03	0.68	0.13	0.01	0.9982	0.94	0.0024	0.3747
MAY	1.00	1.63	0.59	0.17	0.01	0.0006	0.03	0.71	0.13	0.01	0.9983	0.93	0.0024	0.3744
JUN	1.00	1.66	0.57	0.17	0.01	0.0006	0.03	0.69	0.13	0.01	0.9982	0.93	0.0024	0.3766
JUL	1.00	1.63	0.54	0.16	0.01	0.0006	0.03	0.66	0.13	0.01	0.9983	0.92	0.0024	0.3758
AGO	1.00	1.61	0.56	0.17	0.01	0.0006	0.03	0.67	0.13	0.01	0.9983	0.91	0.0024	0.3764
SEP	1.00	1.61	0.57	0.17	0.01	0.0006	0.03	0.69	0.13	0.01	0.9983	0.91	0.0024	0.3769
OCT	1.00	1.67	0.58	0.17	0.01	0.0006	0.03	0.71	0.13	0.01	0.9983	0.90	0.0024	0.3690
NOV	1.00	1.67	0.57	0.17	0.01	0.0006	0.03	0.70	0.13	0.01	1.0001	0.90	0.0023	0.3676
DIC	1.00	1.66	0.56	0.17	0.01	0.0006	0.03	0.69	0.13	0.01	1.0002	0.90	0.0023	0.3667
1998														
ENE	1.00	1.64	0.55	0.16	0.01	0.0006	0.03	0.68	0.12	0.01	0.9983	0.89	0.0022	0.3605
FEB	1.00	1.64	0.55	0.16	0.01	0.0006	0.03	0.68	0.12	0.01	0.9982	0.88	0.0022	0.3555
MAR	1.00	1.67	0.54	0.16	0.01	0.0005	0.03	0.66	0.13	0.01	0.9983	0.88	0.0022	0.3552
ABR	1.00	1.67	0.56	0.17	0.01	0.0006	0.03	0.67	0.13	0.01	0.9983	0.87	0.0022	0.3536
MAY	1.00	1.62	0.56	0.17	0.01	0.0006	0.03	0.68	0.13	0.01	0.9984	0.87	0.0022	0.3485
JUN	1.00	1.66	0.55	0.16	0.01	0.0006	0.03	0.65	0.12	0.01	0.9983	0.86	0.0021	0.3403
JUL	1.00	1.63	0.56	0.17	0.01	0.0006	0.03	0.67	0.13	0.01	0.9984	0.86	0.0021	0.3413
AGO	1.00	1.68	0.57	0.17	0.01	0.0006	0.03	0.69	0.12	0.01	0.9988	0.85	0.0021	0.3312

FUENTE : BANCO CENTRAL DE BOLIVIA - ASESORIA DE POLITICA ECONOMICA

ELABORACION : BANCO CENTRAL DE BOLIVIA - ASESORIA DE POLITICA ECONOMICA - AREA DEL SECTOR EXTERNO

NOTA: Hasta diciembre de 1986, el tipo de cambio vigente está expresado en Pesos bolivianos por unidad monetaria

(1) : Tipos de venta oficiales a la vista fijados por el Banco Central de Bolivia

(2) : A partir de enero 1991 se establece el Nuevo Sol como nueva unidad monetaria equivalente a 1.000.000 de intis

(3) : A partir de enero 1992 se establece el Peso como nueva unidad monetaria en la Rep. Argentina, equivalente 10.000 Australes a un Nuevo Peso.

(4) : A partir de julio 1994 se establece el Real como nueva unidad monetaria en la Rep.del Brasil, equivalente 2.750 Nuevos Cruzados a un Real.

COTIZACION DE MONEDAS EXTRANJERAS (1)

(Fin de período)

(En bolivianos por unidad monetaria)

Fin de:	EE.UU. \$us.	Gran Bretaña £	Alemania DM	Francia FR.F.	Japón YEN	Italia Lira	Bélgica Fr.B.	Suiza Fr.S.	Suecia Kr.S.	España Pta.	Argentina \$ Arg.	Brasil Cr. \$	Chile \$	Perú \$/p
1990	3.4000	6.5325	2.2706	0.6673	0.0251	0.0030	0.1098	2.6630	0.6024	0.0355	0.0006	0.0201	0.0096	0.0000067
1991	3.7500	7.0013	2.4662	0.7207	0.0297	0.0032	0.1195	2.7693	0.6725	0.0387	0.0004	0.0036	0.0095	3.9368 (2)
1992	4.1000	6.1759	2.5302	0.7430	0.0328	0.0028	0.1233	2.7937	0.5830	0.0357	4.0900 (3)	0.0003	0.0097	2.5723
1993	4.4800	6.5977	2.5779	0.7582	0.0400	0.0026	0.1239	3.0182	0.5377	0.0313	4.4758	0.0139	0.0104	2.0791
1994	4.7000	7.3117	3.0209	0.8757	0.0471	0.0029	0.1470	3.5720	0.6290	0.0354	4.6994	5.4918 (4)	0.0116	2.1613
1995	4.9400	7.6292	3.4279	1.0021	0.0480	0.0031	0.1669	4.2647	0.7391	0.0405	4.9300	5.0867	0.0121	2.2009
1996	5.1900	8.7542	3.3323	0.9886	0.0446	0.0034	0.1617	3.8422	0.7536	0.0395	5.1810	4.9880	0.0122	1.9985
1997														
ENE	5.2100	8.3876	3.1781	0.9417	0.0427	0.0032	0.1540	3.6530	0.7192	0.0376	5.2007	4.9747	0.0124	1.9704
FEB	5.2200	8.4730	3.0870	0.9152	0.0432	0.0031	0.1497	3.5394	0.6967	0.0364	5.2109	4.9591	0.0126	1.9705
MAR	5.2300	8.5451	3.1142	0.9246	0.0422	0.0031	0.1507	3.6012	0.6899	0.0368	5.2209	4.9315	0.0126	1.9706
ABR	5.2300	8.5138	3.0275	0.8978	0.0412	0.0031	0.1467	3.5571	0.6668	0.0359	5.2208	4.9120	0.0125	1.9595
MAY	5.2200	8.5329	3.0636	0.9064	0.0448	0.0031	0.1484	3.6924	0.6764	0.0362	5.2109	4.8623	0.0124	1.9542
JUN	5.2300	8.6783	3.0000	0.8898	0.0456	0.0031	0.1455	3.5876	0.6754	0.0355	5.2208	4.8554	0.0125	1.9698
JUL	5.2500	8.5464	2.8561	0.8469	0.0443	0.0029	0.1382	3.4645	0.6566	0.0338	5.2409	4.8389	0.0126	1.9729
AGO	5.2700	8.5091	2.9369	0.8726	0.0442	0.0030	0.1420	3.5517	0.6735	0.0347	5.2611	4.8124	0.0127	1.9834
SEP	5.2900	8.5013	2.9968	0.8927	0.0437	0.0031	0.1453	3.6319	0.6970	0.0355	5.2811	4.8197	0.0127	1.9940
OCT	5.3200	8.8666	3.0922	0.9224	0.0442	0.0032	0.1499	3.8010	0.7080	0.0366	5.3111	4.8011	0.0126	1.9630
NOV	5.3300	8.9118	3.0205	0.9020	0.0420	0.0031	0.1464	3.7438	0.6882	0.0357	5.3305	4.8113	0.0123	1.9596
DIC	5.3600	8.8735	2.9978	0.8955	0.0412	0.0031	0.1452	3.6877	0.6791	0.0354	5.3611	4.8029	0.0122	1.9655
1998														
ENE	5.3900	8.8151	2.9436	0.8782	0.0428	0.0030	0.1427	3.6544	0.6640	0.0347	5.3808	4.7916	0.0119	1.9429
FEB	5.4100	8.8765	2.9765	0.8879	0.0425	0.0030	0.1442	3.6785	0.6726	0.0351	5.4010	4.7809	0.0120	1.9231
MAR	5.4500	9.1229	2.9461	0.8791	0.0412	0.0030	0.1428	3.5719	0.6859	0.0347	5.4409	4.7887	0.0120	1.9359
ABR	5.4800	9.1376	3.0482	0.9088	0.0414	0.0031	0.1479	3.6540	0.7052	0.0359	5.4709	4.7823	0.0121	1.9377
MAY	5.5000	8.9256	3.0857	0.9199	0.0396	0.0031	0.1495	3.7201	0.7031	0.0363	5.4909	4.7756	0.0121	1.9169
JUN	5.5200	9.1758	3.0395	0.9069	0.0389	0.0031	0.1473	3.6100	0.6893	0.0358	5.5108	4.7664	0.0118	1.8786
JUL	5.5400	9.0443	3.1064	0.9268	0.0385	0.0032	0.1509	3.7114	0.6960	0.0366	5.5309	4.7595	0.0119	1.8906
AGO	5.5500	9.3194	3.1567	0.9403	0.0391	0.0032	0.1516	3.8499	0.6911	0.0368	5.5433	4.7109	0.0117	1.8381

FUENTE : BANCO CENTRAL DE BOLIVIA - ASESORIA DE POLITICA ECONOMICA

ELABORACION : BANCO CENTRAL DE BOLIVIA - ASESORIA DE POLITICA ECONOMICA - AREA DEL SECTOR EXTERNO

NOTA: Hasta diciembre de 1986, el tipo de cambio vigente está expresado en Pesos bolivianos por unidad monetaria

(1) : Tipos de venta oficiales a la vista fijados por el Banco Central de Bolivia

(2) : A partir de enero 1991 se establece el Nuevo Sol como nueva unidad monetaria equivalente a 1.000.000 de intis

(3) : A partir de enero 1992 se establece el Peso como nueva unidad monetaria en la Rep. Argentina equivalente 10.000 Australes a un Peso.

(4) : A partir de julio 1994 se establece el Real como nueva unidad monetaria en la Rep. del Brasil equivalente 2.750 Nuevos Cruzados a un Real.

INDICE DE PRECIOS AL CONSUMIDOR (I.P.C.)
NACIONAL Y CIUDADES

(Base 1991 = 100)

Variaciones Porcentuales

MESES:	GENERAL				LA PAZ				SANTA CRUZ				COCHABAMBA				EL ALTO			
	VARIAC.		VARIACION		VARIAC.		VARIACION		VARIAC.		VARIACION		VARIAC.		VARIACION		VARIAC.		VARIACION	
	INDICE	MENSUAL	ACUMULADA		INDICE	MENSUAL	ACUMULADA		INDICE	MENSUAL	ACUMULADA		INDICE	MENSUAL	ACUMULADA		INDICE	MENSUAL	ACUMULADA	
			EN EL	12			EN EL	12 (*)			EN EL	12 (*)			EN EL	12 (*)			EN EL	12 (*)
		AÑO	MESES			AÑO	MESES			AÑO	MESES			AÑO	MESES			AÑO	MESES	
DIC91	105.24		14.52	14.52	n.d.				n.d.				n.d.				n.d.			
DIC92	116.25	0.33	10.46	10.46	116.20	0.18	4.83		115.40	0.44	4.71		117.28	0.42	5.28		116.93	0.37	4.53	
DIC93	127.07	0.48	9.31	9.31	127.74	0.29	9.93	9.93	126.17	0.91	9.33	9.33	128.12	0.42	9.24	9.24	125.00	0.00	6.90	6.90
DIC94	137.90	0.13	8.52	8.52	138.27	0.10	8.24	8.24	134.59	0.43	6.67	6.67	142.72	(0.18)	11.40	11.40	136.58	0.02	9.26	9.26
DIC95	155.24	1.80	12.58	12.58	153.50	1.50	11.01	11.01	153.89	2.26	14.33	14.33	161.96	1.52	13.49	13.49	151.85	2.14	11.18	11.18
DIC96	167.58	0.17	7.95	7.95	164.79	0.50	7.36	7.36	166.87	0.14	8.44	8.44	175.91	0.05	8.61	8.61	162.77	(0.04)	7.19	7.19
ENE97	167.57	(0.01)	(0.01)	6.30	164.28	(0.31)	(0.31)	5.77	168.19	0.79	0.79	7.73	176.10	0.11	0.11	6.56	159.94	(1.74)	(1.74)	3.09
FEB97	167.89	0.19	0.18	3.64	164.59	0.19	(0.12)	2.95	169.23	0.62	1.42	5.53	175.35	(0.43)	(0.32)	3.25	160.31	0.23	(1.51)	1.09
MAR97	167.48	(0.24)	(0.06)	3.62	164.56	(0.02)	(0.14)	3.51	168.28	(0.56)	0.84	4.84	175.26	(0.05)	(0.37)	3.44	159.50	(0.50)	(2.00)	0.45
ABR97	168.41	0.55	0.49	4.42	165.03	0.29	0.15	4.35	169.81	0.91	1.76	5.42	176.57	0.75	0.38	4.58	159.40	(0.07)	(2.07)	1.02
MAY97	169.62	0.72	1.22	4.77	166.03	0.61	0.76	4.44	170.44	0.37	2.14	5.29	178.39	1.03	1.41	5.62	162.03	1.65	(0.46)	2.36
JUN97	171.21	0.94	2.17	5.20	167.89	1.12	1.88	5.10	171.87	0.84	2.99	5.49	179.24	0.48	1.90	5.09	164.67	1.63	1.17	4.85
JUL97	173.38	1.27	3.46	5.34	169.64	1.04	2.94	5.26	173.93	1.20	4.23	5.87	181.99	1.52	3.46	4.66	167.66	1.82	3.00	5.49
AGO97	174.53	0.66	4.15	4.94	170.60	0.57	3.53	4.89	174.95	0.59	4.84	5.51	183.30	0.72	4.20	4.06	169.57	1.14	4.18	5.41
SEP97	172.70	(1.05)	3.06	3.68	168.58	(1.18)	2.30	3.20	174.81	(0.08)	4.76	5.29	180.66	(1.44)	2.70	2.91	164.76	(2.83)	1.22	2.04
OCT97	173.36	0.38	3.45	4.15	169.22	0.38	2.69	3.54	175.32	0.29	5.06	5.80	181.64	0.54	3.26	3.69	165.28	0.31	1.54	2.21
NOV97	173.57	0.12	3.57	3.75	169.51	0.17	2.86	3.18	175.59	0.16	5.23	5.38	181.85	0.11	3.38	3.43	165.02	(0.16)	1.38	1.34
DIC97	178.86	3.05	6.73	6.73	174.98	3.23	6.18	6.18	181.59	3.42	8.82	8.82	186.18	2.38	5.84	5.84	169.38	2.64	4.06	4.06
ENE98	181.36	1.40	1.40	8.23	176.42	0.82	0.82	7.39	184.24	1.46	1.46	9.54	190.31	2.21	2.21	8.07	172.07	1.59	1.59	7.59
FEB98	182.87	0.83	2.24	8.92	178.15	0.98	1.81	8.24	185.09	0.46	1.93	9.37	192.41	1.11	3.35	9.73	173.49	0.83	2.43	8.22
MAR98	183.25	0.21	2.45	9.42	178.23	0.04	1.86	8.31	186.20	0.60	2.54	10.65	193.01	0.31	3.67	10.13	172.26	(0.71)	1.70	8.00
ABR98	183.76	0.28	2.74	9.11	178.77	0.31	2.17	8.33	187.25	0.56	3.12	10.27	192.56	(0.23)	3.43	9.06	172.98	0.41	2.13	8.52
MAY98	184.33	0.31	3.06	8.67	178.84	0.04	2.21	7.71	188.44	0.64	3.77	10.56	193.55	0.51	3.96	8.50	172.62	(0.21)	1.91	6.54
JUN98	184.75	0.23	3.29	7.91	179.05	0.12	2.33	6.65	189.22	0.41	4.20	10.09	193.65	0.05	4.01	8.04	173.42	0.46	2.39	5.31
JUL98	185.18	0.23	3.53	6.81	179.98	0.52	2.86	6.10	189.08	(0.07)	4.12	8.71	194.17	0.27	4.29	6.69	173.48	0.03	2.42	3.47
AGO98	185.23	0.03	3.56	6.13	180.37	0.22	3.08	5.73	189.51	0.23	4.36	8.32	192.71	(0.75)	3.51	5.13	174.23	0.43	2.86	2.75

FUENTE : INSTITUTO NACIONAL DE ESTADISTICA

ELABORACION : BANCO CENTRAL DE BOLIVIA - ASESORIA DE POLITICA ECONOMICA - AREA DE INVESTIGACIONES

NOTAS:

(*) Esta información está disponible desde Marzo 1993.

n.d.: No Disponible.

INDICE GENERAL DE PRECIOS AL CONSUMIDOR (1)
(Base 1980 = 100)

AÑO	1993	1994	1995	1996	1997	1998
ENERO	17,451,597.50	18,912,629.81	20,524,335.91	23,269,501.07	24,733,551.06	26,769,781.06
FEBRERO	17,617,388.62	19,014,758.55	20,639,272.75	23,911,105.04	24,780,549.45	26,992,144.99
MARZO	17,608,579.88	18,999,546.66	20,830,186.95	23,858,401.86	24,721,191.65	27,047,586.81
ABRIL	17,629,710.29	19,092,644.93	21,153,056.40	23,805,698.67	24,857,231.44	27,124,149.32
MAYO	17,763,696.85	19,209,110.68	21,252,476.23	23,897,356.38	25,037,310.42	27,208,632.09
JUNIO	17,923,571.02	19,301,314.89	21,399,119.01	24,023,385.74	25,272,798.33	27,271,994.17
JULIO	18,122,523.77	19,481,783.12	21,482,575.96	24,293,775.98	25,591,894.33	27,332,716.16
AGOSTO	18,439,669.69	19,721,410.28	21,594,285.88	24,548,126.12	25,760,099.98	27,340,636.42
SEPTIEMBRE	18,537,400.47	19,841,711.49	21,704,417.25	24,587,080.65	25,490,476.22	
OCTUBRE	18,631,941.72	19,993,898.19	22,113,330.35	24,568,749.11	25,588,183.92	
NOVIEMBRE	18,667,342.60	20,328,957.61	22,509,160.75	24,694,778.46	25,619,104.07	
DICIEMBRE	18,756,946.32	20,355,385.38	22,914,327.45	24,736,024.43	26,400,765.60	
PROMEDIO ANUAL	18,095,864.06	19,521,095.96	21,509,712.07	24,182,831.96	25,321,096.37	27,069,048.07

FUENTE : INSTITUTO NACIONAL DE ESTADISTICA

ELABORACION : BANCO CENTRAL DE BOLIVIA - ASESORIA DE POLITICA ECONOMICA - AREA MONETARIA Y FISCAL

NOTA:

(1) : Cobertura Geográfica: La Paz y El Alto hasta febrero/93, a partir de marzo/93 la cobertura geográfica es: La Paz, El Alto, Santa Cruz y Cochabamba.

TASAS DE INTERES PASIVAS NEGOCIADAS EN EL SISTEMA BANCARIO 1/
PROMEDIOS MENSUALES

(En porcentajes)

FECHA	MONEDA EXTRANJERA							EFECTIVA 2/	MONEDA NACIONAL SIN MANTENIMIENTO DE VALOR						EFECTIVA 2/
	PLAZOS DIAS								PLAZOS DIAS						
	1 a 30	31 a 60	61 a 90	91 a 180	181 a 360	361 a 720	721 a 1440		1 a 30	31 a 60	61 a 90	91 a 180	181 a 360	Mayor a 360 días	
	NOMINALES								NOMINALES						
1990								14.42							20.45
1991								11.42							19.04
1992								11.65							23.99
1993								10.15							19.65
1994	8.85	8.71	9.1	9.94	10.17	10.47	10.25	9.58	14.43	14.94	15.65	15.98	15.68	sm	15.78
1995	10.72	10.61	10.36	11.02	11.71	12.71	9.36	11.28	20.04	13.66	15.37	15.37	23.5	sm	21.7
<u>1996</u>															
ENERO	10.45	10.48	10.42	11.04	11.81	12.25	12.00	11.20	20.94	15.57	16.43	15.97	17.00	14.67	20.91
FEBRERO	10.05	10.18	10.71	11.33	11.57	12.54	s.m.	11.10	20.59	15.48	16.49	16.22	14.64	sm	21.98
MARZO	9.18	10.13	10.37	10.74	11.10	12.25	11.50	10.61	18.97	15.19	15.99	16.14	16.45	sm	20.86
ABRIL	9.38	9.82	10.04	10.56	11.27	12.34	s.m.	10.53	19.16	13.64	16.96	16.25	14.52	sm	20.63
MAYO	9.29	9.59	10.18	10.56	10.99	12.23	s.m.	10.46	18.37	15.34	16.78	19.91	15.88	20.00	19.86
JUNIO	8.79	9.36	9.76	10.23	11.04	11.71	13.00	10.17	17.96	15.57	15.15	16.94	16.99	sm	19.36
JULIO	8.61	9.04	9.62	10.02	10.47	11.63	12.75	9.86	18.14	15.11	16.48	16.41	18.86	sm	19.35
AGOSTO	8.59	8.86	9.53	9.96	10.68	11.55	s.m.	9.95	17.48	14.46	16.15	18.48	16.13	19.96	19.12
SEPTIEMBRE	8.54	8.90	9.37	9.96	10.34	11.37	10.50	9.76	15.50	16.35	16.22	15.30	18.85	sm	17.06
OCTUBRE	8.43	8.90	9.46	10.10	9.92	11.20	11.99	9.67	17.18	14.91	16.75	17.71	17.56	20.00	17.38
NOVIEMBRE	7.75	8.65	9.23	9.36	9.97	10.88	11.61	9.26	15.67	15.10	15.80	14.35	17.26	15.00	16.75
DICIEMBRE	7.66	8.51	8.67	9.36	9.94	10.90	12.39	8.96	15.49	14.18	15.32	16.43	17.04	sm	16.84
<u>1997</u>															
ENERO	7.53	8.15	8.83	8.95	9.76	10.68	10.38	9.03	15.00	15.12	16.14	16.00	13.67	16.13	16.33
FEBRERO	7.16	8.12	8.58	8.87	9.59	10.23	9.63	8.62	15.38	14.55	14.32	13.96	15.59	12.00	16.55
MARZO	7.07	7.57	8.07	8.42	9.16	9.94	s.m.	8.43	15.08	14.88	14.74	15.37	14.51	18.00	16.22
ABRIL	7.20	7.42	7.99	8.21	8.98	9.83	9.31	8.29	14.52	13.65	15.13	13.38	16.44	16.50	15.44
MAYO	6.90	7.16	7.94	8.31	8.88	10.07	9.34	8.01	14.73	13.87	14.01	13.90	15.31	16.78	16.05
JUNIO	7.12	7.01	7.86	8.22	8.94	9.52	10.50	8.20	13.38	11.82	14.63	14.10	15.18	16.00	14.17
JULIO	7.20	7.23	7.83	8.05	9.18	9.96	9.86	8.31	13.11	14.53	14.61	14.33	13.87	16.00	14.28
AGOSTO	6.98	7.06	8.08	7.95	8.79	9.62	10.11	8.16	13.04	15.88	13.14	13.35	14.27	sm	14.00
SEPTIEMBRE	6.94	7.12	7.64	8.05	8.58	9.62	9.89	8.10	12.91	13.50	13.76	13.54	11.29	16.00	13.21
OCTUBRE	6.98	7.04	7.76	8.24	8.87	9.68	10.45	8.21	12.40	12.29	12.95	14.39	14.13	15.49	13.46
NOVIEMBRE	6.86	7.16	7.79	8.20	8.46	9.65	9.53	8.13	12.42	13.08	12.80	11.72	15.63	15.68	13.47
DICIEMBRE	7.29	6.95	7.62	8.15	8.92	10.13	11.10	8.32	12.72	12.61	13.00	10.97	13.70	15.01	13.56
<u>1998</u>															
ENERO	6.84	7.24	7.65	7.84	8.81	9.65	9.66	8.03	13.35	12.44	13.20	12.00	14.04	14.63	14.23
FEBRERO	6.63	6.88	7.38	7.73	8.46	9.64	9.76	7.80	13.67	13.08	12.36	11.31	11.58	15.89	14.44
MARZO	6.85	7.30	7.48	7.79	8.52	9.59	9.32	8.06	13.18	12.93	12.09	11.01	12.67	15.82	13.84
ABRIL	6.77	6.83	7.66	7.64	8.70	9.55	9.97	7.98	13.25	12.80	13.87	14.91	11.21	15.65	14.45
MAYO	6.77	7.53	7.67	7.79	8.50	9.62	10.09	7.99	11.10	12.84	12.40	14.17	15.00	17.25	12.70
JUNIO	6.89	6.91	7.42	7.95	8.86	9.47	10.29	8.01	13.28	11.29	10.88	11.65	15.00	16.00	12.74
JULIO	6.86	7.84	7.70	7.80	8.55	9.42	9.85	7.92	12.48	13.35	10.88	13.38	10.88	16.00	12.54
03 al 07 de agosto de 1998	6.36	6.59	7.31	7.44	8.30	9.42	9.79	7.76	10.98	12.97	12.50	13.48	15.09	0.00	13.95
10 al 14 de agosto de 1998	6.47	6.57	7.59	7.35	8.65	9.26	9.56	7.94	12.41	12.28	10.94	10.71	15.09	16.00	13.60
17 al 21 de agosto de 1998	5.99	6.46	7.13	7.38	8.74	9.31	10.21	7.75	11.44	12.21	10.51	11.25	11.21	0.00	11.42
24 al 28 de agosto de 1998	6.64	6.31	7.95	7.63	8.24	9.41	9.46	7.83	10.44	10.44	12.22	13.97	s.m.	0.00	11.44
al 31 de agosto de 1998	6.63	6.94	7.03	8.18	8.44	8.97	8.06	7.90	10.41	10.25	10.78	15.00	14.25	0.00	14.34
AGOSTO	6.42	6.51	7.48	7.56	8.52	9.32	9.71	7.83	11.39	12.85	10.64	13.66	14.64	16.00	12.50

FUENTE : REPORTES SEMANALES DE BANCOS-BCB:GERENCIA DEL SISTEMA FINANCIERO
 ELABORACION : BANCO CENTRAL DE BOLIVIA - ASESORIA DE POLITICA ECONOMICA - AREA MONETARIA Y FISCAL
 1/ Se refiere a tasas negociadas, según información proporcionada por los bancos del sistema
 2/ Incluye recargos y comisiones con anualización mediante fórmulas de interés compuesto
 s.m. : Sin movimiento

**TASAS DE INTERES ACTIVAS NEGOCIADAS EN EL SISTEMA BANCARIO 1/
PROMEDIOS MENSUALES**

FECHA	MONEDA EXTRANJERA								EFECTIVA 2/	MONEDA NACIONAL SIN MANTENIMIENTO DE VALOR					EFECTIVA 2/
	PLAZOS DIAS									PLAZOS DIAS					
	1 a 30	31 a 60	61 a 90	91 a 180	181 a 360	361 a 720	721 a 1440	1441 a más		1 a 30	31 a 60	61 a 90	91 a 180	181 a 360	
NOMINALES								NOMINALES							
1990									22.21						38.94
1991									19.05						37.91
1992									18.60						58.83
1993									17.85						59.62
1994	14.65	15.35	14.64	14.28	16.3	16.27	15.05	14.73	16.15	22.68	26.42	37.86	47.01	42.68	52.7
1995	16.24	15.92	16.44	16.1	17.4	17.97	15.91	16.64	17.82	22.76	42.13	36.63	47.67	43.98	51.82
1996:															
ENERO	16.29	16.87	16.34	15.45	17.13	18.08	16.34	17.58	17.78	22.47	47.36	45.93	43.00	47.77	48.95
FEBRERO	16.09	16.57	16.34	16.16	17.18	17.97	15.50	16.88	17.70	30.01	34.82	43.89	47.01	47.47	52.00
MARZO	15.76	16.36	16.38	16.23	16.60	17.46	15.97	14.75	17.45	32.38	25.75	43.47	47.97	40.67	51.15
ABRIL	15.92	16.29	15.86	16.30	17.24	18.11	16.91	17.86	17.98	34.21	46.31	42.55	47.14	44.64	59.40
MAYO	15.73	16.30	16.31	16.13	17.58	17.97	16.13	17.57	17.95	23.70	28.77	46.88	47.54	45.90	55.25
JUNIO	15.85	16.41	15.91	16.32	16.87	18.13	16.47	16.75	17.75	27.53	37.15	42.14	47.84	43.16	57.97
JULIO	15.07	16.02	14.68	16.26	17.47	17.20	16.55	17.70	17.57	28.48	43.98	40.40	46.82	44.35	58.81
AGOSTO	15.69	16.06	15.75	15.18	16.71	17.35	16.39	17.47	17.46	20.18	45.39	36.72	47.88	41.49	52.07
SEPTIEMBRE	15.05	16.16	16.08	15.25	17.02	17.61	16.56	17.24	17.51	20.55	47.98	46.88	48.00	47.87	49.86
OCTUBRE	15.14	16.07	15.96	15.08	16.93	18.28	16.92	17.37	17.67	48.00	47.93	45.11	47.59	47.24	63.29
NOVIEMBRE	15.34	15.93	16.04	15.23	18.19	17.77	16.41	16.19	17.72	25.73	47.83	40.45	48.00	47.93	60.62
DICIEMBRE	14.98	14.91	15.99	15.09	17.32	17.46	16.01	16.71	17.19	31.22	44.54	37.06	47.95	47.99	62.23
1997:															
ENERO	15.59	15.94	14.71	14.56	16.47	18.02	16.40	16.90	17.04	35.28	39.70	47.01	47.94	43.24	56.54
FEBRERO	15.65	15.20	14.94	14.97	17.04	17.90	16.00	17.03	17.38	32.84	47.91	47.42	45.82	47.95	57.49
MARZO	15.47	15.61	15.48	13.82	15.73	16.70	16.02	16.46	16.53	35.06	47.81	43.85	45.35	46.42	60.85
ABRIL	15.45	15.41	15.38	13.89	15.49	17.78	16.21	15.81	16.63	35.20	47.20	43.62	40.40	47.83	57.34
MAYO	14.87	15.06	14.84	14.08	15.61	16.95	15.65	16.10	16.55	24.96	45.94	46.92	43.66	46.38	59.70
JUNIO	14.54	14.79	15.16	14.31	15.76	16.52	15.11	15.07	16.15	23.88	48.00	35.40	42.97	46.72	56.40
JULIO	15.23	14.45	15.01	13.15	15.58	17.41	15.48	14.77	16.01	17.60	42.99	44.43	46.23	47.61	56.20
AGOSTO	14.64	14.51	15.10	14.31	16.00	16.81	15.52	14.61	16.37	15.83	28.37	39.94	43.32	26.21	40.00
SEPTIEMBRE	14.16	13.86	15.03	14.15	15.89	17.48	15.53	14.91	16.31	19.49	30.54	36.72	43.41	47.71	49.06
OCTUBRE	15.37	14.60	15.19	13.15	15.78	16.92	15.25	15.14	16.30	22.46	27.21	21.65	33.22	32.80	37.39
NOVIEMBRE	15.96	14.38	14.41	13.85	15.80	16.92	15.22	15.01	16.32	39.57	18.74	17.37	30.64	41.28	33.73
DICIEMBRE	16.12	14.05	13.95	13.73	16.56	16.83	14.87	14.87	16.21	17.93	16.53	39.67	42.95	40.88	35.90
1998:															
ENERO	15.62	13.72	14.61	13.12	14.41	16.56	14.92	15.82	15.78	46.52	39.65	31.63	42.79	40.89	49.59
FEBRERO	15.43	14.03	14.11	13.15	14.61	16.57	15.28	16.19	15.94	19.70	40.30	43.61	44.07	37.84	43.64
MARZO	14.83	14.59	14.41	13.93	15.08	16.63	15.02	15.62	16.17	30.46	44.66	41.27	47.83	39.92	42.47
ABRIL	15.32	14.62	14.97	13.20	14.56	16.59	15.00	15.46	15.93	20.65	34.73	30.10	46.95	47.00	24.66
MAYO	15.12	13.56	14.50	13.26	13.71	16.38	15.24	15.30	15.63	36.40	44.99	40.38	33.06	39.15	41.44
JUNIO	14.93	13.86	14.35	13.30	14.78	15.68	14.94	14.78	15.60	31.51	25.30	44.14	47.36	41.35	47.56
JULIO	15.68	13.79	12.96	12.96	14.14	15.51	14.67	15.00	15.41	24.19	27.64	44.07	47.79	45.66	33.38
03 al 07 de agosto de 1998	13.61	12.26	14.61	13.68	15.22	15.97	15.48	14.77	15.64	s.m.	48.00	48.00	47.61	47.83	63.18
10 al 14 de agosto de 1998	15.30	12.45	13.97	12.76	15.08	15.89	14.44	14.76	15.45	32.15	48.00	48.00	47.78	47.87	63.48
17 al 21 de agosto de 1998	15.14	12.29	13.84	11.89	13.70	15.82	15.25	14.06	14.99	s.m.	21.58	40.40	31.23	25.44	33.06
24 al 28 de agosto de 1998	14.15	12.88	13.84	12.60	14.45	15.60	15.46	13.86	15.29	s.m.	33.37	42.60	37.42	47.91	55.82
al 31 de agosto de 1998	13.64	14.20	13.17	12.81	13.89	15.40	15.02	13.11	14.69	s.m.	48.00	23.89	23.13	48.00	23.72
AGOSTO	14.31	12.70	13.91	12.71	14.46	15.79	15.11	14.18	15.26	32.15	30.97	42.48	40.77	40.05	50.48

ELABORACION : BANCO CENTRAL DE BOLIVIA - ASESORIA DE POLITICA ECONOMICA - AREA MONETARIA Y FISCAL

1/ Se refiere a tasas negociadas, según información proporcionada por los bancos del sistema

2/ Incluye recargos y comisiones con actualización mediante fórmulas de interés compuesto

s.m. : Sin movimiento

CUADRO No. 30

TASAS DE INTERES PASIVAS NEGOCIADAS EN EL SISTEMA BANCARIO 1/
 PROMEDIOS MENSUALES
 MONEDA NACIONAL CON MANTENIMIENTO DE VALOR

(En porcentajes)

FECHA	PLAZOS DIAS						EFECTIVA 2/	
	1 a 30	31 a 60	61 a 90	91 a 180	181 a 360	361 a 720		
	NOMINALES							
1990							13.67	
1991							10.56	
1992							10.04	
1993							9.70	
1994	9.30	8.35	9.23	10.01	8.93	7.50	9.42	
1995	10.05	8.30	9.79	10.75	7.55	7.50	10.26	
1996:								
ENERO	9.96	10.71	9.95	9.39	11.63	12.12	10.60	
FEBRERO	10.39	9.90	10.25	9.91	10.42	s.m.	10.40	
MARZO	9.41	8.95	10.12	9.38	11.00	s.m.	9.90	
ABRIL	9.87	7.10	8.70	9.72	8.93	11.75	9.86	
MAYO	8.97	10.06	9.30	8.84	11.02	s.m.	10.17	
JUNIO	9.54	8.65	10.38	s.m.	10.50	s.m.	10.02	
JULIO	9.53	8.32	7.63	10.84	10.72	s.m.	10.07	
AGOSTO	7.57	9.82	7.98	7.71	10.97	s.m.	9.05	
SEPTIEMBRE	7.88	8.11	9.63	9.70	10.50	11.00	9.54	
OCTUBRE	8.80	8.64	7.82	9.51	8.51	11.36	9.55	
NOVIEMBRE	s.m.	9.50	9.50	9.67	s.m.	s.m.	10.00	
DICIEMBRE	8.71	s.m.	7.00	10.75	10.50	s.m.	9.72	
1997:								
ENERO	6.05	8.50	9.50	8.81	10.27	s.m.	7.14	
FEBRERO	5.90	9.00	6.00	8.55	9.25	s.m.	8.57	
MARZO	8.00	6.00	10.79	8.04	7.85	s.m.	8.37	
ABRIL	6.87	7.50	9.50	7.50	11.16	s.m.	7.66	
MAYO	6.55	7.20	6.00	7.98	7.50	s.m.	7.96	
JUNIO	6.42	s.m.	s.m.	7.00	7.57	s.m.	6.66	
JULIO	6.04	s.m.	4.50	7.53	7.50	s.m.	7.09	
AGOSTO	6.07	5.75	s.m.	7.95	7.00	s.m.	7.59	
SEPTIEMBRE	5.99	s.m.	10.17	6.69	s.m.	s.m.	6.77	
OCTUBRE	6.00	s.m.	4.77	7.00	7.00	s.m.	6.91	
NOVIEMBRE	6.45	s.m.	s.m.	8.00	s.m.	s.m.	7.09	
DICIEMBRE	6.43	s.m.	s.m.	s.m.	7.50	s.m.	6.65	
1998:								
ENERO	6.85	s.m.	8.40	7.47	5.51	s.m.	7.40	
FEBRERO	7.08	s.m.	7.50	s.m.	7.50	s.m.	7.35	
MARZO	6.32	s.m.	7.38	6.25	7.50	9.25	7.16	
ABRIL	6.50	s.m.	8.50	s.m.	s.m.	9.20	7.37	
MAYO	6.50	s.m.	6.82	s.m.	7.50	s.m.	6.92	
JUNIO	6.50	s.m.	8.50	s.m.	7.50	s.m.	6.74	
JULIO	6.50	5.75	6.05	9.00	s.m.	s.m.	6.27	
03 al 07 de agosto de 1998	s.m.	s.m.	7.55	s.m.	s.m.	s.m.	7.77	
10 al 14 de agosto de 1998			SIN MOVIMIENTO					
17 al 21 de agosto de 1998	6.00	0.00	5.90	0.00	8.25	s.m.	6.09	
24 al 28 de agosto de 1998			SIN MOVIMIENTO					
al 31 de agosto de 1998	s.m.	s.m.	s.m.	s.m.	8.25	s.m.	8.25	
AGOSTO	6.00	s.m.	7.00	s.m.	8.25	s.m.	7.20	

FUENTE : REPORTES SEMANALES DE BANCOS - BCB: GERENCIA DEL SISTEMA FINANCIERO
 ELABORACION : BANCO CENTRAL DE BOLIVIA - ASESORIA DE POLITICA ECONOMICA - AREA MONETARIA Y FISCAL

1/ Se refiere a tasas negociadas, según información proporcionada por los bancos del sistema

2/ Incluye recargos y comisiones con anualización mediante fórmulas de interés compuesto

s.m. : Sin movimiento

CUADRO No. 31

TASAS DE INTERES PASIVAS EN EL SISTEMA BANCARIO NACIONAL
 PROMEDIOS MENSUALES

(En porcentajes)

FECHA	CAJA DE AHORRO			
	MONEDA NACIONAL SMV		MONEDA EXTRANJERA ME	
	Nominales (1)	Efectivas (2)	Nominales (1)	Efectivas (2)
1990	17.87	18.50	8.58	8.81
1991	18.53	19.40	7.84	8.02
1992	19.71	20.79	8.00	8.19
1993	19.72	20.74	7.57	7.75
1994	15.40	16.23	6.70	6.87
1995	15.76	16.68	6.94	7.12
1996:				
ENERO	15.76	16.68	6.94	7.12
FEBRERO	15.86	16.78	7.00	7.18
MARZO	15.93	16.87	7.07	7.27
ABRIL	15.83	16.79	7.09	7.29
MAYO	15.96	16.95	7.09	7.3
JUNIO	15.89	16.87	7.05	7.25
JULIO	15.48	16.40	6.95	7.15
AGOSTO	15.15	16.08	6.92	7.11
SEPTIEMBRE	15.21	16.13	6.99	7.18
OCTUBRE	14.94	15.83	6.98	7.18
NOVIEMBRE	14.96	15.84	6.99	7.19
DICIEMBRE	15.06	15.97	6.96	7.16
1997:				
ENERO	14.61	15.49	6.93	7.12
FEBRERO	14.25	15.10	6.90	7.10
MARZO	14.24	15.08	6.65	6.84
ABRIL	14.09	14.92	6.53	6.71
MAYO	13.67	14.45	6.39	6.56
JUNIO	13.47	14.24	6.37	6.53
JULIO	13.49	14.25	6.35	6.51
AGOSTO	13.35	14.12	6.29	6.46
SEPTIEMBRE	13.15	13.89	6.24	6.4
OCTUBRE	13.01	13.72	6.21	6.37
NOVIEMBRE	12.59	13.26	6.19	6.35
DICIEMBRE	12.47	13.12	6.06	6.21
1998:				
ENERO	12.41	13.05	6.08	6.23
FEBRERO	11.74	12.36	5.98	6.14
MARZO	11.66	12.27	5.97	6.13
ABRIL	11.88	12.51	5.97	6.13
MAYO	11.60	12.19	5.83	5.97
JUNIO	11.57	12.17	5.82	5.97
JULIO	11.59	12.19	5.806	5.95
AGOSTO	11.22	11.76	5.69	5.83

FUENTE : REPORTES SEMANALES DE LOS BANCOS

ELABORACION : BANCO CENTRAL DE BOLIVIA - ASESORIA DE POLITICA ECONOMICA - AREA MONET

NOTAS:

(1) : No incluye impuestos, las tasas nominales básicas y totales son iguales.

(2) : Incluye recargos y comisiones con anualización mediante fórmulas de interés

compuesto a partir de agosto de 1987 (según D.S. 21660).

(SMV) : Sin Mantenimiento de Valor

(ME) : Moneda Extranjera

CUADRO No. 32

**TASAS DE INTERES EFECTIVAS ANUALES EN EL SISTEMA BANCARIO NACIONAL (1)
PROMEDIOS MENSUALES**

(En porcentajes)

A fin de:	ACTIVAS		CAJA DE AHORROS		DEPOSITOS A PLAZO FIJO		
	MN - SMV	ME	MN - SMV	ME	MN - SMV	MN - CMV	ME
1990	38.94	22.21	18.50	8.81	20.45	13.67	14.42
1991	37.91	19.05	19.40	8.02	19.04	10.56	11.42
1992	58.83	18.60	20.79	8.19	23.99	10.04	11.65
1993	59.62	17.85	20.74	7.75	19.65	9.70	10.15
1994	52.70	16.15	16.23	6.87	15.78	9.42	9.58
1995	51.82	17.82	16.68	7.12	21.70	10.26	11.28
1996:							
ENERO	48.95	17.78	16.68	7.12	20.91	10.60	11.20
FEBRERO	52.00	17.70	16.78	7.18	21.98	10.40	11.10
MARZO	51.15	17.45	16.87	7.27	20.66	9.90	10.61
ABRIL	59.40	17.98	16.79	7.29	20.63	9.86	10.53
MAYO	55.25	17.95	16.95	7.30	19.86	10.17	10.46
JUNIO	57.97	17.75	16.87	7.25	19.36	10.02	10.17
JULIO	58.81	17.57	16.40	7.15	19.35	10.07	9.86
AGOSTO	52.07	17.46	16.08	7.11	19.12	9.05	9.95
SEPTIEMBRE	49.86	17.51	16.13	7.18	17.06	9.54	9.76
OCTUBRE	63.29	17.67	15.83	7.18	17.38	9.55	9.67
NOVIEMBRE	60.62	17.72	15.84	7.19	16.75	10.00	9.26
DICIEMBRE	62.23	17.19	15.97	7.16	16.84	9.72	8.96
1997:							
ENERO	56.54	17.04	15.49	7.12	16.33	7.14	9.03
FEBRERO	57.49	17.38	15.10	7.10	16.55	8.57	8.62
MARZO	60.85	16.53	15.08	6.84	16.22	8.37	8.43
ABRIL	57.34	16.63	14.92	6.71	15.44	7.66	8.29
MAYO	59.70	16.55	14.45	6.56	16.05	7.96	8.01
JUNIO	56.40	16.15	14.24	6.53	14.17	6.66	8.20
JULIO	56.20	16.01	14.25	6.51	14.28	7.09	8.31
AGOSTO	40.00	16.37	14.12	6.46	14.00	7.59	8.16
SEPTIEMBRE	49.06	16.31	13.89	6.40	13.21	6.77	8.10
OCTUBRE	37.39	16.30	13.72	6.37	13.46	6.91	8.21
NOVIEMBRE	33.73	16.32	13.26	6.35	13.47	7.09	8.13
DICIEMBRE	35.90	16.21	13.12	6.21	13.56	6.65	8.32
1998:							
ENERO	49.59	15.78	13.05	6.23	14.23	7.40	8.03
FEBRERO	43.64	15.94	12.36	6.14	14.44	7.35	7.80
MARZO	42.47	16.17	12.27	6.13	13.84	7.16	8.06
ABRIL	24.66	15.93	12.51	6.13	13.16	7.37	7.98
MAYO	41.44	15.63	12.19	5.97	12.70	6.92	7.99
JUNIO	47.56	15.60	12.17	5.97	12.74	6.74	8.01
JULIO	33.38	15.41	12.19	5.95	12.54	6.27	7.92
AGOSTO	50.48	15.26	11.76	5.83	12.50	7.20	7.83

FUENTE : REPORTES SEMANALES DE BANCOS

ELABORACION : BANCO CENTRAL DE BOLIVIA - ASESORIA DE POLITICA ECONOMICA - AREA MONETARIA Y FISCAL

NOTAS:

(1) : Las Tasas Efectivas incluyen recargos y comisiones con anualización mediante fórmulas de interés compuesto a partir de agosto de 1987 (según D.S. 216610 del 10 de julio de 1987).

MN - SMV : Moneda Nacional Sin Mantenimiento de Valor

MN - CMV : Moneda Nacional Con Mantenimiento de Valor.

ME : Moneda Extranjera

ESTRUCTURA DE LAS TASAS DE INTERES PARA CERTIFICADOS DE DEPOSITO (CD's) 1/

	1994	1995	1996	1997												1998												
	28 Dic	27 Dic	30 Dic	29 Ene	26 Feb	26 Mar	30 Abr	28 May	25 Jun	30 Jul	27 Ago	24 Sep	29 Oct	26 Nov	30 Dic	28 Ene	25 Feb	25 Mar	29 Abr	27 May	24 Jun	29 Jul	05 Ago	12 Ago	19 Ago	26 Ago		
CERTIFICADOS DE DEPOSITOS																												
<u>Tasas de Descuento</u>																												
Moneda Nacional (Bs)																												
4 semanas	18.25	21.51	--	13.42	13.50	13.11	13.00	13.00	12.99	12.77	12.39	9.74	--	--	--	--	--	--	--	--	13.40	--	--	--	--	--	--	--
Moneda Extranjera (\$us)																												
4 semanas	7.00	12.94	6.06	5.68	5.69	--	--	--	--	6.85	--	--	--	--	--	--	--	--	--	--	8.40	--	--	--	--	--	--	--
Mantenimiento de Valor (\$us)																												
4 semanas	6.79	13.00	--	--	--	--	7.23	7.18	7.25	--	--	--	--	--	--	--	--	--	--	--	--	--	--	--	--	--	--	--
<u>Tasas de Rendimiento</u>																												
Moneda Nacional (Bs)																												
4 semanas	18.51	21.88	--	13.56	13.64	13.25	13.13	13.13	13.12	12.90	12.51	9.81	--	--	--	--	--	--	--	--	13.54	--	--	--	--	--	--	--
Moneda Extranjera (\$us)																												
4 semanas	7.04	13.07	6.09	5.71	5.72	--	--	--	--	6.89	--	--	--	--	--	--	--	--	--	--	8.46	--	--	--	--	--	--	--
Mantenimiento de Valor (\$us)																												
4 semanas	6.83	13.13	--	--	--	--	7.27	7.22	7.29	--	--	--	--	--	--	--	--	--	--	--	--	--	--	--	--	--	--	--
<u>Tasas Anualizadas</u>																												
Moneda Nacional (Bs)																												
4 semanas	20.18	24.23	--	14.44	14.54	14.08	13.96	13.96	13.95	13.69	13.26	10.27	--	--	--	--	--	--	--	--	14.42	--	--	--	--	--	--	--
Moneda Extranjera (\$us)																												
4 semanas	7.27	13.89	6.26	5.86	5.87	--	--	--	--	7.11	--	--	--	--	--	--	--	--	--	--	8.79	--	--	--	--	--	--	--
Mantenimiento de Valor (\$us)																												
4 semanas	7.05	13.96	--	--	--	--	7.52	7.47	7.54	--	--	--	--	--	--	--	--	--	--	--	--	--	--	--	--	--	--	--

FUENTE : BANCO CENTRAL DE BOLIVIA - GERENCIA DE MONEDA Y CREDITO - SUBGERENCIA DE OPERACIONES DE MERCADO ABIERTO

ELABORACION : BANCO CENTRAL DE BOLIVIA - ASESORIA DE POLITICA ECONOMICA - AREA MONETARIA Y FISCAL

1/ La tasa de descuento es el promedio de adjudicación en la subastas de CDs.

ESTRUCTURA DE LAS TASAS DE INTERES PARA LETRAS DE TESORERIA (LT's)

	1994	1995	1996	1997												1998												
	28	27	30	29	26	26	30	28	25	30	27	24	29	26	30	28	25	25	29	27	24	29	05	12	19	26		
	Dic	Dic	Dic	Ene	Feb	Mar	Abr	May	Jun	Jul	Ago	Sep	Oct	Nov	Dic	Ene	Feb	Mar	Abr	May	Jun	Jul	Ago	Ago	Ago	Ago		
LETRAS DE TESORERIA																												
Tasas de Descuento																												
Moneda Nacional (Bs)																												
13 semanas	--	22.75	--	13.85	--	--	13.70	--	13.50	13.29	12.67	11.17	10.50	11.50	11.20	--	--	11.25	--	--	--	11.90	11.87	11.70	--	--		
26 semanas			--	13.99	14.50	13.50	--	--	--	13.75	--	--	--	--	11.60	--	--	11.89	--	11.40	--	--	--	--	--	--		
51 semanas												11.71	--	--	10.72	10.92	--	11.90	--	--	--	--	--	--	--	11.60	11.51	
Moneda Extranjera (\$us)																												
13 semanas	--	13.40	--	--	--	--	--	7.30	--	--	--	--	--	--	--	--	6.88	--	--	6.80	9.30	8.19	--	--	--	--		
26 semanas	--	--	--	6.39	--	7.87	--	--	--	7.69	--	7.38	7.28	--	7.44	--	--	7.79	--	--	7.80	--	7.92	7.89	7.69	7.57		
51 semanas	--	--	--	7.21	7.99	--	--	--	--	8.26	8.01	7.56	7.80	--	--	7.79	--	7.97	7.99	--	--	7.84	7.80	7.79	7.74	7.63		
77 semanas	--	--	--	--	--	--	--	--	--	--	--	--	--	--	--	--	--	--	--	--	--	--	--	--	--	--		
102 semanas	--	--	--	7.67	7.92	--	--	--	--	8.28	--	--	--	7.99	7.99	7.78	--	7.99	--	--	--	--	7.78	7.77	7.73	7.69		
Mantenimiento de Valor (\$us)																												
13 semanas	--	--	--	--	--	--	--	--	--	--	--	--	--	--	--	--	--	--	--	--	--	--	--	--	--	--		
26 semanas	--	--	--	--	--	--	--	--	--	--	--	--	--	--	--	--	--	--	--	--	--	--	--	--	--	--		
Tasas de Rendimiento																												
Moneda Nacional (Bs)																												
13 semanas	--	24.14	--	14.35	--	--	14.19	--	13.98	13.75	13.09	11.49	10.79	11.84	11.53	--	--	11.58	--	--	--	12.27	12.24	12.06	--	--		
26 semanas	--	--	--	15.05	15.65	14.49	--	--	--	14.78	--	--	--	--	12.32	--	--	12.65	--	12.10	--	--	--	--	--	--		
51 semanas	--	--	--	--	--	--	--	--	--	--	--	13.25	--	--	12.00	12.25	--	13.49	--	--	--	--	--	--	--	13.11	12.99	
Moneda Extranjera (\$us)																												
13 semanas	--	13.87	--	--	--	--	--	7.44	--	--	--	--	--	--	--	--	7.00	--	--	6.92	9.52	8.36	--	--	--	--		
26 semanas	--	--	--	6.60	--	8.20	--	--	--	8.00	--	7.67	7.56	--	7.73	--	--	8.11	--	--	8.12	--	8.25	8.22	8.00	7.87		
51 semanas	--	--	--	7.77	8.68	--	--	--	--	9.00	8.70	8.17	8.45	--	--	8.44	--	8.65	8.68	--	--	8.50	8.45	8.44	8.38	8.25		
77 semanas	--	--	--	--	--	--	--	--	--	--	--	--	--	--	--	--	--	--	--	--	--	--	--	--	--	--		
102 semanas	--	--	--	9.05	9.40	--	--	--	--	9.91	--	--	--	9.49	9.49	9.20	--	9.49	--	--	--	--	9.20	9.19	9.13	9.07		
Mantenimiento de Valor (\$us)																												
13 semanas	--	--	--	--	--	--	--	--	--	--	--	--	--	--	--	--	--	--	--	--	--	--	--	--	--	--		
26 semanas	--	--	--	--	--	--	--	--	--	--	--	--	--	--	--	--	--	--	--	--	--	--	--	--	--	--		
Tasas Anualizadas																												
Moneda Nacional (Bs)																												
13 semanas	--	26.40	--	15.14	--	--	14.96	--	14.72	14.47	13.74	12.00	11.23	12.38	12.03	--	--	12.09	--	--	--	12.84	12.81	12.61	--	--		
26 semanas			--	15.61	16.25	15.01	--	--	--	15.32	--	--	--	--	12.70	--	--	13.05	--	12.46	--	--	--	--	--	--		
51 semanas												13.26	--	--	12.00	12.25	--	13.50	--	--	--	--	--	--	--	13.11	13.00	
Moneda Extranjera (\$us)																												
13 semanas	--	14.60	--	--	--	--	--	7.65	--	--	--	--	--	--	--	--	7.19	--	--	7.10	9.87	8.63	--	--	--	--		
26 semanas	--	--	--	6.71	--	8.36	--	--	--	8.16	--	7.81	7.70	--	7.88	--	--	8.27	--	--	8.28	--	8.42	8.38	8.16	8.02		
51 semanas	--	--	--	7.77	8.68	--	--	--	--	9.00	8.70	8.18	8.46	--	--	8.45	--	8.66	8.68	--	--	8.50	8.46	8.45	8.39	8.26		
77 semanas	--	--	--	--	--	--	--	--	--	--	--	--	--	--	--	--	--	--	--	--	--	--	--	--	--	--		
102 semanas	--	--	--	8.68	9.00	--	--	--	--	9.47	--	--	--	9.09	9.09	8.82	--	9.09	--	--	--	--	8.82	8.80	8.75	8.70		
Mantenimiento de Valor (\$us)																												
13 semanas	--	--	--	--	--	--	--	--	--	--	--	--	--	--	--	--	--	--	--	--	--	--	--	--	--	--		
26 semanas	--	--	--	--	--	--	--	--	--	--	--	--	--	--	--	--	--	--	--	--	--	--	--	--	--	--		

FUENTE : BANCO CENTRAL DE BOLIVIA - GERENCIA DE MONEDA Y CREDITO - SUBGERENCIA DE OPERACIONES DE MERCADO ABIERTO
 ELABORACION : BANCO CENTRAL DE BOLIVIA - ASESORIA DE POLITICA ECONOMICA - AREA MONETARIA Y FISCAL

1/ La tasa de descuento es el promedio de adjudicación en la subastas de LTs.

TASAS DE ENCAJE LEGAL

(En porcentajes)

A fin de:	DEPOSITOS A LA VISTA				DEPS. CAJA DE AHORRO				DEPOSITOS A PLAZO FIJO				DEP. PREV. DE IMPORT.		OTROS DEPOSITOS (2)				TRIBUTOS FISCALES			
	Bcos.Nles.		Bcos.Extr.		Bcos.Nles.		Bcos.Extr.		Bcos.Nles.		Bcos.Extr.		Bcos.Nales	Bcos.Extr.	Bcos.Nles.		Bcos.Extr.		Bcos.Nles.		Bcos.Extr.	
	M/N	M/E	M/N	M/E	M/N	M/E	M/N	M/E	M/N	M/E	M/N	M/E	M/E	M/E	M/N	M/E	M/N	M/E	M/N	M/E	M/N	M/E
1990	20	20	20	20	20	20	20	20	10	10	10	10	100	100	100	100	100	100	100	100	100	100
1991	20	20	20	20	20	20	20	20	10	10	10	10	100	100	100	100	100	100	100	100	100	100
1992	20	20	20	20	20	20	20	20	10	10	10	10	100	100	100	100	100	100	100	100	100	100
1993	20	20	20	20	20	20	20	20	10	10	10	10	100	100	100	100	100	100	100	100	100	100
1994 (3)(4)	10	20	10	20	10	20	10	20	4	10	4	10	100	100	100	100	100	100	100	100	100	100
1995	10	20	10	20	10	20	10	20	4	10	4	10	100	100	100	100	100	100	100	100	100	100
1996	10	20	10	20	10	20	10	20	4	10	4	10	100	100	100	100	100	100	100	100	100	100
ENE97	10	20	10	20	10	20	10	20	4	10	4	10	100	100	100	100	100	100	100	100	100	100
FEB97	10	20	10	20	10	20	10	20	4	10	4	10	100	100	100	100	100	100	100	100	100	100
MAR97	10	20	10	20	10	20	10	20	4	10	4	10	100	100	100	100	100	100	100	100	100	100
ABR97	10	20	10	20	10	20	10	20	4	10	4	10	100	100	100	100	100	100	100	100	100	100
MAY97	10	20	10	20	10	20	10	20	4	10	4	10	100	100	100	100	100	100	100	100	100	100
JUN97	10	20	10	20	10	20	10	20	4	10	4	10	100	100	100	100	100	100	100	100	100	100
JUL97	10	20	10	20	10	20	10	20	4	10	4	10	100	100	100	100	100	100	100	100	100	100
AGO97	10	20	10	20	10	20	10	20	4	10	4	10	100	100	100	100	100	100	100	100	100	100
SEP97	10	20	10	20	10	20	10	20	4	10	4	10	100	100	100	100	100	100	100	100	100	100
OCT97	10	20	10	20	10	20	10	20	4	10	4	10	100	100	100	100	100	100	100	100	100	100
NOV97	10	20	10	20	10	20	10	20	4	10	4	10	100	100	100	100	100	100	100	100	100	100
DIC97	10	20	10	20	10	20	10	20	4	10	4	10	100	100	100	100	100	100	100	100	100	100
ENE98	10	20	10	20	10	20	10	20	4	10	4	10	100	100	100	100	100	100	100	100	100	100
FEB98	10	20	10	20	10	20	10	20	4	10	4	10	100	100	100	100	100	100	100	100	100	100
MAR98	10	20	10	20	10	20	10	20	4	10	4	10	100	100	100	100	100	100	100	100	100	100
ABR98	10	20	10	20	10	20	10	20	4	10	4	10	100	100	100	100	100	100	100	100	100	100
MAY98 (5)	12	12	12	12	12	12	12	12	12	12	12	12	100	100	100	100	100	100	100	100	100	100
JUN98	12	12	12	12	12	12	12	12	12	12	12	12	100	100	100	100	100	100	100	100	100	100
JUL98	12	12	12	12	12	12	12	12	12	12	12	12	100	100	100	100	100	100	100	100	100	100
AGO98	12	12	12	12	12	12	12	12	12	12	12	12	100	100	100	100	100	100	100	100	100	100

FUENTE : SUPERINTENDENCIA DE BANCOS

ELABORACION : BANCO CENTRAL DE BOLIVIA - ASESORIA DE POLITICA ECONOMICA - AREA MONETARIA Y FISCAL

(1) : Sujeto a reglamentación especial

(2) : Incluye Otros Depósitos Vista

(3) : De acuerdo a Ley 1488 de 14 de abril de 1993 y Resolución de Directorio del BCB No.142/93, el encaje legal se divide en mínimo y adicional, aplicable a los depósitos en M/N, M/E y M/V, a partir del 3 de mayo de 1994.

El encaje mínimo: 10% para depósitos a la vista y ahorro, y 4% para depósitos a plazo fijo menores a un año. El encaje adicional: 10% para depósitos a la vista y ahorro y 6% para depósitos a plazo fijo menores a un año.

El encaje adicional se debe constituir en títulos AA (TAA's) del BCB. Los depósitos a plazo mayores a un año se adecuarán al siguiente cronograma:

7 de diciembre de 1993: 8,5% de encaje

1ro de enero de 1994: 7,0% de encaje

1ro de febrero de 1994: 5,5% de encaje

1ro de marzo de 1994: 4,0% de encaje

1ro de abril de 1994: 2,5% de encaje

3 de mayo de 1994: exentos de encaje

(4) : Por Resolución de Directorio No.085/94, se elimina el encaje adicional para depósitos en moneda nacional a partir del 1 de julio de 1994.

(5) : Mediante Resolución de la Superintendencia de Bancos SB 43/98 se aprueba un nuevo reglamento de encaje en base a lo dispuesto por el BCB (RD 180/97, 28/98, 47/98 y 48/98). Un porcentaje será constituido en efectivo mediante depósitos en el BCB y el resto en títulos nacionales para depósitos en M/N o en títulos del exterior para depósitos en M/E y M/V. Conforme al siguiente cronograma

A partir de:	BANCOS		ENTIDADES NO BANCARIAS	
	EFFECTIVO	TITULOS	EFFECTIVO	TITULOS
4/may/98	5.0%	7.0%	5.0%	1.5%
1/jun/98			4.0%	3.0%
29/jun/98	4.0%	8.0%	3.0%	4.5%
27/jul/98			2.0%	6.0%
24/ago/98	3.0%	9.0%	2.0%	6.5%
21/sep/98			2.0%	7.0%
19/oct/98	2.0%	10.0%	2.0%	7.5%
16/nov/98			2.0%	8.0%
14/dic/98			2.0%	8.5%
11/ene/99			2.0%	9.0%
8/feb/99			2.0%	10%

TASAS LIBOR PARA OPERACIONES EN DOLARES AMERICANOS

(En porcentajes)

PERIODO	7 DIAS		30 DIAS		60 DIAS		90 DIAS		180 DIAS		270 DIAS		1 AÑO	
	FIN DE	PROMEDIO	FIN DE	PROMEDIO	FIN DE	PROMEDIO	FIN DE	PROMEDIO	FIN DE	PROMEDIO	FIN DE	PROMEDIO	FIN DE	PROMEDIO
	PERIODO	PERIODO	PERIODO	PERIODO	PERIODO	PERIODO	PERIODO	PERIODO	PERIODO	PERIODO	PERIODO	PERIODO	PERIODO	PERIODO
DIC. 1990			9 1/8	8.2308	8 3/8	8.2508	8 1/4	8.2558	7 7/8	8.2933			7 11/16	8.4233
DIC. 1991	6 9/16	5.7877	4 7/8	5.9500	4 9/16	5.9645	4 3/8	5.9783	4 3/8	6.0729	4 3/8	6.1294	4 7/16	6.3380
DIC. 1992	4 1/8	3.6810	3 1/2	3.7478	3 1/2	3.8125	3 9/16	3.8381	3 11/16	3.9355	3 13/16	4.0820	4 1/16	4.2560
DIC. 1993	3 1/2	3.1413	3 5/16	3.3478	3 5/16	3.3614	3 5/16	3.3614	3 1/2	3.4918	3 5/8	3.6223	3 3/16	3.7989
DIC. 1994	6 5/8	5.7143	6 1/8	6.0804	6 5/16	5.9196	6 1/2	6.3482	7	6.4851	7 3/8	7.1994	7 11/16	7.5208
DIC. 1995	5 11/16	5.8344	5 11/16	5.8688	5 5/8	5.7938	5 5/8	5.7656	5 17/32	5.6125	5 7/16	5.5313	5 7/16	5.5109
DIC. 1996	5 1/2	5.5923	5 1/2	5.5908	5 17/32	5.5476	5 9/16	5.5491	5 19/32	5.5878	5 11/16	5.6667	5 25/32	5.7560
1997														
ENE	5 3/8	5.3892	5 7/16	5.4560	5 1/2	5.5071	5 9/16	5.5653	5 11/16	5.6676	5 13/16	5.7784	5 15/16	5.9190
FEB	5 3/8	5.3646	5 7/16	5.4028	5 15/32	5.4635	5 17/32	5.5069	5 21/32	5.5938	5 25/32	5.6892	5 15/16	5.8160
MAR	5 11/16	5.4906	5 11/16	5.5047	5 23/32	5.5531	5 25/32	5.6188	5 15/16	5.7781	6 1/8	5.9391	6 9/32	6.0969
ABR	5 5/8	5.6378	5 11/16	5.6861	5 25/32	5.7514	5 7/8	5.8310	6 1/16	6.0028	6 9/32	6.1989	6 7/16	6.3793
MAY	5 5/8	5.6344	5 11/16	5.6922	5 3/4	5.7563	5 13/16	5.8188	6	5.9938	6 1/8	6.1281	6 1/4	6.2547
JUN	5 5/8	5.6458	5 11/16	5.6875	5 23/32	5.7351	5 25/32	5.7961	5 29/32	5.9137	6	6.0298	6 1/8	6.1548
JUL	5 5/8	5.6264	5 5/8	5.6591	5 21/32	5.6918	5 23/32	5.7429	5 13/16	5.8480	5 7/8	5.9261	5 31/32	6.0284
AGO	5 21/32	5.6203	5 21/32	5.6313	5 11/16	5.6828	5 23/32	5.7219	5 27/32	5.8328	5 31/32	5.9297	6 1/16	6.0297
SEP	5 5/8	5.6349	5 21/32	5.6449	5 11/16	5.6761	5 25/32	5.7102	5 27/32	5.8239	5 29/32	5.9233	6	6.0171
OCT	5 5/8	5.6165	5 5/8	5.6364	5 3/4	5.6903	5 3/4	5.7671	5 25/32	5.8409	5 13/16	5.9673	5 29/32	6.0881
NOV	5 11/16	5.6641	5 31/32	5.7078	5 29/32	5.8422	5 29/32	5.8422	5 29/32	5.8828	5 31/32	5.9276	6 1/32	5.9953
DIC	5 3/4	5.8676	5 23/32	5.9484	5 3/4	5.9457	5 13/16	5.9076	5 27/32	5.9171	5 29/32	5.9606	5 15/16	6.0068
1998														
ENE	5 19/32	5.6018	5 19/32	5.6179	5 5/8	5.6300	5 5/8	5.6593	5 5/8	5.6694	5 5/8	5.6936	5 21/32	5.7157
FEB	5 21/32	5.6016	5 11/16	5.6284	5 21/32	5.6306	5 11/16	5.6362	5 11/16	5.6395	5 3/4	5.6607	5 13/16	5.6942
MAR	5 21/32	5.6391	5 11/16	5.6875	5 11/16	5.6835	5 11/16	5.6865	5 3/4	5.7167	5 27/32	5.7571	5 29/32	5.8196
ABR	5 5/8	5.6177	5 21/32	5.6573	5 11/16	5.6646	5 23/32	5.6823	5 13/16	5.7323	5 29/32	5.7854	5 31/32	5.8490
MAY	5 21/32	5.6059	5 11/16	5.6552	5 11/16	5.6825	5 11/16	5.6905	5 3/4	5.7702	5 13/16	5.8397	5 7/8	5.9022
JUN	5 11/16	5.6292	5 21/32	5.6563	5 11/16	5.6844	5 23/32	5.6885	5 25/32	5.7458	5 13/16	5.8000	5 27/32	5.8427
JUL	5 5/8	5.6250	5 21/32	5.6563	5 11/16	5.6875	5 11/16	5.6875	5 3/4	5.7500	5 25/32	5.7813	5 27/32	5.8438
AGO	5 19/32	5.5938	5 5/8	5.6250	5 5/8	5.6250	5 5/8	5.6250	5 19/32	5.5938	5 9/16	5.5625	5 17/32	5.5313

FUENTE : BANCO CENTRAL DE BOLIVIA - ASESORIA DE POLITICA ECONOMICA - AREA DE INVESTIGACIONES

ELABORACION : BANCO CENTRAL DE BOLIVIA - ASESORIA DE POLITICA ECONOMICA - DPTO.DE INFORMACION Y PUBLICACIONES

**TASA PRIME
U.S. BANK PRIME RATE
(En porcentajes)**

PERIODO	TASA	VIGENTE A PARTIR DE
Promedio 1990	10.00	
Promedio 1991	8.25	
Promedio 1992	6.75	
Promedio 1993	6.00	
Promedio 1994	7.25	
Promedio 1995	8.81	
Promedio 1996	8.27	
Ene 92	7.50	
Feb 92	7.50	
Mar 92	7.50	
Abr 92	7.50	
May 92	7.50	
Jun 92	7.50	
Jul 92	6.00	2 de julio de 1992
Ago 92	6.00	
Set 92	6.00	
Oct 92	6.00	
Nov 92	6.00	
Dic 92	6.00	
Promedio	6.75	
Ene 93	6.00	
Feb 93	6.00	
Mar 93	6.00	
Abr 93	6.00	
May 93	6.00	
Jun 93	6.00	
Jul 93	6.00	
Ago 93	6.00	
Set 93	6.00	
Oct 93	6.00	
Nov 93	6.00	
Dic 93	6.00	
Promedio	6.00	
Ene 94	6.00	
Feb 94	6.00	
Mar 94	6.25	23 de marzo de 1994
Abr 94	6.75	19 de abril de 1994
May 94	7.25	17 de mayo de 1994
Jun 94	7.25	
Jul 94	7.25	
Ago 94	7.75	17 de agosto de 1994
Set 94	7.75	30 de septiembre de 1994
Oct 94	7.75	
Nov 94	8.50	18 de noviembre de 1994
Dic 94	8.50	
Promedio	7.25	

PERIODO	TASA	VIGENTE A PARTIR DE
Ene 95	8.50	
Feb 95	9.00	8 de febrero de 1995
Mar 95	9.00	
Abr 95	9.00	
May 95	9.00	
Jun 95	9.00	
Jul 95	8.75	10 de julio de 1995
Ago 95	8.75	
Sep 95	8.75	
Oct 95	8.75	
Nov 95	8.75	
Dic 95	8.50	22 de diciembre de 1995
Promedio	8.81	
Ene 96	8.50	
Feb 96	8.25	1 de febrero de 1996
Mar 96	8.25	
Abr 96	8.25	
May 96	8.25	
Jun 96	8.25	
Jul 96	8.25	
Ago 96	8.25	
Sep 96	8.25	
Oct 96	8.25	
Nov 96	8.25	
Dic 96	8.25	
Promedio	8.27	
Ene 97	8.25	
Feb 97	8.25	
Mar 97	8.50	27 de marzo de 1997
Abr 97	8.50	
May 97	8.50	
Jun 97	8.50	
Jul 97	8.50	
Ago 97	8.50	
Sep 97	8.50	
Oct 97	8.50	
Nov 97	8.50	
Dic 97	8.50	
Promedio	8.46	
Ene 98	8.50	
Feb 98	8.50	
Mar 98	8.50	
Abr 98	8.50	
May 98	8.50	
Jun 98	8.50	
Jul 98	8.50	
Ago 98	8.50	

FUENTE : REUTER - BANCO CENTRAL DE BOLIVIA - GERENCIA DE ASUNTOS INTERNACIONALES

ELABORACION : BANCO CENTRAL DE BOLIVIA - ASESORIA DE POLITICA ECONOMICA - DEPTO. DE INFORMACION Y PUBLICACIONES

TASAS DE COLOCACION EN BOLSA
Rendimientos Mensuales Promedio Ponderados

(Equivalentes a 28 días)

OPERACIONES	OCT/97	NOV/97	DIC/97	ENE/98	FEB/98	MAR/98	ABR/98	MAY/98	JUN/98	JUL/98
COMPRA/VENTA										
(ME) BONOS BANCARIOS										
(ME) BONOS BANC CVT/ACC										
(ME) BONOS A CORTO PLAZO				11.09	11.16		11.38			
(ME) BONOS A LARGO PLAZO	11.45	10.15	10.39	10.05	10.51	10.27		10.94	9.28	11.68
(ME) BONOS DEL TESORO			8.69			8.44		8.13	8.84	8.83
(ME) BONOS MUNICIPALES	11.04		11.21	11.39	11.07	10.48		11.54	9.83	11.06
(ME) LETRAS DEL TESORO	8.64	9.68	8.50	8.02		7.64	7.44		10.18	
(MN) LETRAS DEL TESORO	11.38		10.96	12.01				12.80		
(MV) LETRAS DEL TESORO										
(ME) CEDES DEL BCB										
(MN) CEDES DEL BCB										
(MV) CEDES DEL BCB										
(ME) CEDES BANCARIOS										
(MN) CEDES BANCARIOS										
(MV) CEDES BANCARIOS										
(ME) CERT.DEVOLUCION DEP.									8.90	9.34
(MV) CERT.DEVOLUCION DEP.										
(ME) DEPOSITOS A PLAZO FIJO	9.38	9.23	9.34	9.03	9.09	9.03	8.96	9.06	8.64	9.42
(MN) DEPOSITOS A PLAZO FIJO	13.57	14.77	13.61	15.37	14.94		13.09	14.67	13.71	14.07
(MV) DEPOSITOS A PLAZO FIJO										
REPORTO										
(ME) BONOS BANCARIOS		8.47	9.66	7.06		7.26	7.01	9.37	8.42	
(ME) BONOS BANC CVT/ACC										
(ME) BONOS A CORTO PLAZO			9.10							
(ME) BONOS A LARGO PLAZO	8.10	8.31	9.97	7.97	7.00	8.42	8.88	10.28	9.01	10.56
(ME) BONOS DEL TESORO	8.95	8.22	9.60	7.29	7.28	7.72	7.31	8.51	9.76	9.77
(ME) BONOS MUNICIPALES		10.49	10.72	7.73	11.47	8.27				
(ME) CEDES DEL BCB										
(MN) CEDES DEL BCB										
(MV) CEDES DEL BCB										
(ME) CEDES BANCARIOS										
(MN) CEDES BANCARIOS										
(MV) CEDES BANCARIOS										
(ME) CERT.DEVOLUCION DEP.										
(MV) CERT.DEVOLUCION DEP.										
(ME) DEPOSITOS A PLAZO FIJO	8.18	8.37	9.53	7.33	7.51	7.75	7.52	10.66	9.20	8.81
(MN) DEPOSITOS A PLAZO FIJO	11.30	11.45	11.65	11.89	12.24	12.01	11.98	13.93	12.68	13.55
(MV) DEPOSITOS A PLAZO FIJO										
(MN) LETRAS DEL TESORO	10.74	11.44	11.58	10.40	11.23	11.11	11.31	12.43	12.14	13.03
(ME) LETRAS DEL TESORO	8.06	7.94	9.37	7.35	7.13	7.75	7.27	8.95	7.02	9.03
(MV) LETRAS DEL TESORO										

FUENTE : BOLSA BOLIVIANA DE VALORES

ELABORACION : BANCO CENTRAL DE BOLIVIA - ASESORIA DE POLITICA ECONOMICA - DPTO. DE INFORMACION Y PUBLICACIONES

NOTA: No existen datos a AGOSTO de 1998 por retraso en la Bolsa Boliviana de Valores

CUPON DE SUSCRIPCION A PUBLICACIONES (SUBSCRIPTION FORM PUBLICATIONS)

Solicito suscripción a (Please accept my subscription for:)



BANCO CENTRAL DE BOLIVIA

- MEMORIA (Anual, Annual)**
Annual Report of the Central Bank of Bolivia
- BOLETIN DEL SECTOR EXTERNO (Semestral Half-year)**
(External Sector Bulletin)
- BOLETIN ESTADISTICO (Trimestral, Quarterly)**
(Statistical Bulletin)
- BOLETIN MENSUAL (Mensual, Monthly)**
(Monthly Bulletin)

Enviar los ejemplares a: (Send them to:)

Nombre o razón social (Name): RUC

Dirección (Address):

Ciudad (City):

Estado-País (State-Country): ZIP

Casilla de Correo (P.O. Box):

Teléfono (Phone): Facsimile:

El pago deberá ser efectuado mediante cheque girado en dólares sobre un Banco con plaza en Estados Unidos y deberá estar a nombre del BANCO CENTRAL DE BOLIVIA (To order your subscription please send a check in U.S. dollars drawn on a United States bank out to the BANCO CENTRAL DE BOLIVIA).

Para suscripciones locales y nacionales, el cheque deberá estar girado sobre un banco del sistema y en moneda nacional.
Envíe este cupón junto a su pago a: (Send this form with your payment to:).

BANCO CENTRAL DE BOLIVIA
Departamento de Información y Publicaciones
Casilla de Correo N° 3118, Ayacucho esquina Mercado
Fax (591-2) 350563 Telef. 374151 Int. 2323
La Paz - Bolivia

PRECIOS DE SUSCRIPCION ANUAL (ANNUAL SUBSCRIPTION PRICES) EN PAPEL

	LOCAL	NACIONAL (National)	CENTRO Y SUD AMERICA (South and Central America)	NORTE AMERICA (North America)	EUROPA (Europe)	RESTO DEL MUNDO (Rest of World)
MEMORIA (Annual Report)	Bs 75.-	Bs 78.-	\$us.28.-	\$us.35.-	\$us.38.-	\$us. 45.-
BOLETIN DEL SECTOR EXTERNO (External Sector Bulletin)	Bs 36.-	Bs 42.-	\$us.27.-	\$us.38.-	\$us.45.-	\$us. 60.-
BOLETIN ESTADISTICO (Statistical Bulletin)	Bs 90.-	Bs 95.-	\$us.58.-	\$us.73.-	\$us.85.-	\$us.120.-
BOLETIN MENSUAL (Monthly Bulletin)	Bs145.-	Bs155.-	\$us.60.-	\$us.80.-	\$us.95.-	\$us.115.-

PRECIOS DE SUSCRIPCION ANUAL EN MEDIO MAGNETICO (ANNUAL SUBSCRIPTION PRICES) (SUBSCRIPTION FORM: PUBLICATIONS ON DISKETTE) EN FORMATO LOTUS (LOTUS-FORMAT)

	LOCAL	NACIONAL (National)	CENTRO Y SUD AMERICA (South and Central America)	NORTE AMERICA (North America)	EUROPA (Europe)	RESTO DEL MUNDO (Rest of World)
BOLETIN DEL SECTOR EXTERNO (External Sector Bulletin)	Bs115.-	Bs125.-	\$us.25.-	\$us.28.-	\$us. 33.-	\$us 40.-
BOLETIN ESTADISTICO (Statistical Bulletin)	Bs310.-	Bs325.-	\$us.78.-	\$us.85.-	\$us. 90.-	\$us. 95.-
BOLETIN MENSUAL (Monthly Bulletin)	Bs320.-	Bs325.-	\$us.90.-	\$us.95.-	\$us.100.-	\$us.110.-