



BANCO CENTRAL DE BOLIVIA

ASESORIA DE POLITICA ECONOMICA

BOLETIN MENSUAL

No. 30

JUNIO 1997

LA PAZ - BOLIVIA

El Banco Central de Bolivia mantiene el firme propósito de presentar al público este Boletín estadístico con la debida oportunidad. Sin embargo, la complejidad de las operaciones inherentes al desempeño del sistema financiero determina que la presente información tenga carácter preliminar pudiendo ser objeto de modificaciones posteriores: particularmente en lo correspondiente a los últimos períodos.

BANCO CENTRAL DE BOLIVIA
GERENCIA DE ESTUDIOS ECONOMICOS

BOLETIN MENSUAL

No. 30

JUNIO 1997

LA PAZ - BOLIVIA

INDICE DEL BOLETIN MENSUAL

Boletín Informativo No. 51, Año 4, junio/97

Cuadro

Página:

SECTOR MONETARIO

1	Base Monetaria	11
2	Financiamiento concedido por el BCB al Sector Público	12
3	Depósitos del medio circulante y de la liquidez total	13
4	Cuentas Monetarias de Bancos	14
5	Depósitos a Plazo en la Banca Comercial	15
6	Certificados de Depósitos	16
7	Letras del Tesoro General de la Nación	17
8	Situación de Encaje Legal del Sistema Bancario M.N.	18
9	Situación de Encaje Legal del Sistema Bancario M.E.	19
10	Situación de Encaje Legal del Sistema Bancario M.V.	20
11	Financiamiento concedido por el BCB al Sistema Bancario	21
	Bolsa Boliviana de Valores:	
12A	- Volumen Mensual de Operaciones p/Operación	22
12B	- Volumen Mensual de Operaciones p/Instrumento	23
13	- Títulos vigentes en Bolsa	24

SECTOR EXTERNO

14	Reservas Internacionales del BCB	27
15	Balanza Cambiaria	28
16	Deuda Externa Pública por Acreedor-Med. y Largo Plazo	29
17	Deuda Externa Pública por Deudor - Med. y Largo Plazo	30

TIPO DE CAMBIO , TASAS Y PRECIOS

18	Funcionamiento del Bolsín - Principales Indicadores	33
19	Bolsín del BCB	34
20	Promedio Tipo de cambio del dólar, oficial y paralelo	35
21	Tipo de cambio Oficial, paralelo y brecha cambiaria por países limítrofes	36
22	Índice Tipo de cambio Efectivo y Real	37
23	Cotización de Monedas Extranjeras (En dólares)	38
24	Cotización de Monedas Extranjeras (En bolivianos)	39
25	I.P.C. Nacional y Ciudades - Base 1991	40
26	I.P.C. Base 1980	41
27	Tasas Activas de Interés del Sist.Bancario - MN (Por plazos)	42
28	Tasas Activas de Interés del Sist.Bancario - ME (Por plazos)	43
29	Tasas Pasivas de Interés del Sist.Bancario - MN (Por plazos)	44
30	Tasas Pasivas de Interés del Sist.Bancario - ME (Por plazos)	45
31	Tasas Pasivas de Interés del Sist.Bancario - CMV (Por plazos)	46
32	Tasas Pasivas de Interés del Sist.Bancario - MN-ME(Caja Ah.)	47
33	Tasas de Interés efectiva anual en el sistema bancario nal.	48
34	Tasas de Interés para Certificados de Depósito (CD's)	49
35	Tasas de Interés para Letras del Tesoro del BCB (LT's)	50
36	Tasas de Encaje Legal	51
37	Tasas Libor para Operaciones en Dólares Americanos	52
38	Tasa Prime	53
39	Tasas de Colocación en Bolsa	54



BOLETIN INFORMATIVO

N° 51

AÑO 4

JUNIO 1997

Editorial:

EL COMPORTAMIENTO DE LA ECONOMIA BOLIVIANA A JUNIO DE 1997

Desde la perspectiva del Banco Central de Bolivia, varios son los aspectos a destacar con relación al desempeño económico boliviano al primer semestre de 1997. Vale la pena resaltar el comportamiento macroeconómico de este período, que ha permitido efectuar cambios profundos en nuestra sociedad en un marco de estabilidad.

Una situación con marcados desequilibrios en las variables fiscales, monetarias o del sector externo; o aún de estancamiento económico, no hubiesen permitido a los poderes Legislativo y Ejecutivo concentrarse en la apretada agenda de leyes y reformas que les fueron propuestas. De hecho, muchas de las reformas que se realizaron en los últimos cuatro años, tenían que haberse ya efectuado en el pasado. Quizás, con algunas diferencias más o menos importantes, algunos de los cambios efectuados figuraban ya en los planes de los dos anteriores gobiernos constitucionales. Sin embargo, la ausencia de un panorama macroeconómico lo suficientemente sólido fue razón importante para posponerlas.

Cabe destacar los resultados fiscales. A partir del 6.6% de déficit como porcentaje del Producto Interno Bruto (PIB) en 1993, ese indicador descendió substancialmente, hasta ubicarse en 1,9%, durante 1996 y observarse un ligero superávit a junio de 1997, aún a pesar del año electoral. Si bien es cierto que no se puede esperar mantener ese superávit para todo este año -porque comenzarán a aparecer algunos de los gastos de la transición hacia el nuevo sistema de pensiones y porque el segundo semestre muestra estacionalmente mayores niveles de gasto- es posible alcanzar un déficit solo ligeramente superior al del último año en esta gestión.

Las cuentas externas han mostrado también un comportamiento muy dinámico, no solo en lo que se refiere al crecimiento del comercio exterior, sino principalmente en lo que se refiere a la inversión extranjera directa. El crecimiento de ésta última, que ha alcanzado el 6,5% del PIB para 1997, gracias no solo a la capitalización sino también a otro tipo de inversiones extranjeras muestra niveles, que medidos como porcentaje del producto, son superiores a los observados en el resto de los países de la región y comparables con niveles observados solo en las economías emergentes del Asia. Este mismo fenómeno ha determinado que las importaciones, particularmente de bienes de capital, vayan creciendo año tras año a niveles inéditos. Si bien esto ha ocasionado un crecimiento del déficit de cuenta corriente, al sumarle la inversión extranjera directa tenemos cifras superavitarias. En otras palabras, la suma del saldo en cuenta corriente con la cuenta de inversión directa extranjera, nos da una balanza básica positiva, implicando así la sostenibilidad de nuestra balanza de pagos.

La política cambiaria también ha sido un instrumento importante que explica el buen desempeño del sector externo, contribuyendo a la

estabilidad del tipo de cambio a la vez que mantenía la competitividad de nuestras exportaciones. Las exportaciones no tradicionales han crecido en 186% entre 1993 y 1996.

Se debe mencionar también que el manejo de la deuda externa del país en los últimos años ha sido muy cuidadoso. La contratación de nueva deuda ha sido, en su gran mayoría, en condiciones concesionales.

Las variables monetarias han mostrado también un comportamiento muy estable a junio de 1997, luego de superar la crisis bancaria que se vivió desde noviembre de 1994 hasta mediados de 1996. Hay que destacar que se ha superado esta crisis a un costo muy inferior que el de otros países que enfrentaron situaciones similares en esta década de los noventa. También se ha podido mejorar substancialmente los instrumentos indirectos de control monetario, tales como las Operaciones de Mercado Abierto y de Reporto. De esta manera se ha prescindido de instrumentos más directos, como los cambios de tasa de encaje legal, o la suspensión de operaciones de crédito de desarrollo, que eran comunes en el pasado, pero que también son mecanismos más ineficientes que los de control indirecto. Las tasas de interés han caído también sostenidamente, lo que ha permitido ampliar el número de personas que tienen acceso al crédito y ha mejorado la tasa a la que reciben sus créditos especialmente las buenas empresas.

El resultado de estas políticas ha sido una caída sostenida en la tasa de inflación, hasta ubicarse en el 5.2% entre junio de 1996 y junio de 1997, nivel que es el más bajo de toda la región con excepción de Argentina. Junto con esta baja inflación, se ha tenido también un marcado incremento en las Reservas Internacionales Netas, las cuales son ahora cuatro veces mayores a las observadas a julio de 1993.

El crecimiento de la economía, se ubica a junio por el 4.2% anual. Este crecimiento es modesto pero no despreciable. Por otra parte, los cambios estructurales de los últimos años son importantes y nos permiten mirar al futuro con optimismo. Se mantiene, sin embargo, la percepción del público de que el crecimiento económico es insuficiente todavía para vencer a la pobreza. El proceso de reformas no ha terminado y existe una agenda pendiente de importantes cambios a realizar, en la que destacan dos: el primero que tiene que ver con la administración de justicia y la eliminación de incertidumbres legales, que crean tantas contingencias, lo que hace que la inversión, especialmente la de largo plazo, se vuelva poco atractiva. La falta de seguridad jurídica funciona como un impuesto muy punitivo a los inversores. El segundo cambio tiene que ver con el mercado laboral. Los niveles de desempleo y subempleo no bajarán en tanto no se mejoren los mercados de trabajo, flexibilizándolos y haciéndolos más atractivos para el empleador formal, y para la adopción de tecnologías más intensivas en mano de obra.

INDICADORES ECONOMICOS

	Jun. 96	Jun. 97		Jun. 96	Jun. 97
INFLACION (Acumulada en el año)	4,84%	2,17 %	TASAS INT. NOM. ACT. (90 días-Prom.mes)/(M/E)(2)	15,91%	15,16%
TIPO CAMBIO VEN. (Fin Perío.)(\$Bs x \$us.)	5,07	5,23	TASAS INT. NOM. PAS. (90 días-Prom.mes)/(M/E)(2)	9,76%	7,86%
RES. INTER. NETAS (Mill. de \$us.)	851	1.042	TASAS DE REPORTOS BCB (M/N)	18,50%	16,00%
EMISION MONETARIA (Salidos en Mill. Bs)	1.505	1.879	TASAS DE REPORTOS BCB (M/E)	9,00%	8,75%
M ³ (1*)(Mill. Bs)	14.260	16.900	TASA LIBOR (a 3 meses)	5,59%	5,78%

1* Incluye con mantenimiento de valor - M/N Moneda Nacional - M/E Moneda Extranjera- (2) Promedios mensuales ponderados por el monto efectivo de operaciones realizadas

Análisis:

LA ACTIVIDAD ECONOMICA EN EL PRIMER SEMESTRE DE 1997

Destacan dos hechos positivos fundamentales: una administración de las cuentas fiscales que se tradujo en un pequeño superávit global y una reducida tasa acumulada de inflación, la más baja del primer semestre de los últimos veinticinco años.

Otros aspectos dignos de resaltar durante este primer semestre son: la consolidación de las reformas estructurales con el traspaso de las distintas unidades de YPFB a las empresas capitalizadoras, la implementación del nuevo sistema de pensiones de capitalización individual y el importante volumen de la inversión extranjera directa.

SECTOR REAL

En los primeros cinco meses de 1997, la economía nacional habría experimentado una tasa de crecimiento de 4.2% respecto a período similar de 1996. El resultado es preliminar y ha sido estimado por la Asesoría de Política Económica del Banco Central de Bolivia (BCB), en base a la elasticidad ingreso del Impuesto al Valor Agregado Real (IVA deflactado por el Índice de Precios al Consumidor).

EVOLUCION DEL INDICE DE PRECIOS AL CONSUMIDOR

El Índice de Precios al Consumidor (IPC) durante el primer semestre de 1997, registró una variación acumulada de 2.17%, menor en gran magnitud a la registrada los primeros seis meses de 1996 (4.84%). El mes más inflacionario de este año fue junio (0.94%). En cambio, enero (-0.01%) y marzo (-0.24%) presentaron variaciones negativas.

CUADRO Nº 1
VARIACION ACUMULADA DEL IPC

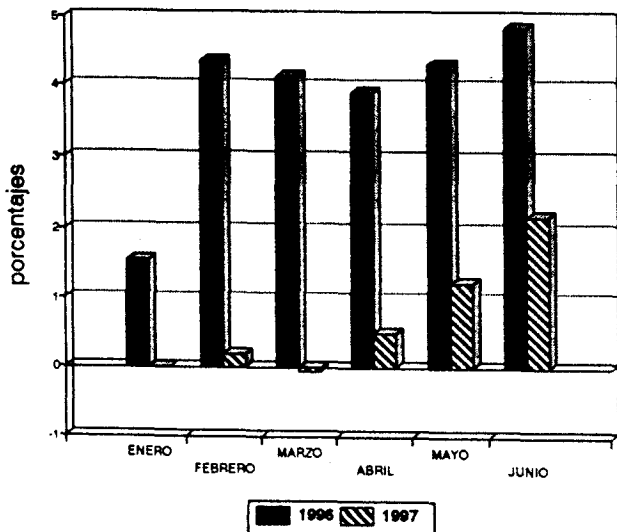

La baja inflación del primer semestre es atribuible a la excelente cosecha de cultivos agrícolas no industriales, en su mayoría bienes no transables y de consumo masivo, al buen desempeño de las cuentas fiscales, al manejo monetario y a la estabilidad real de las monedas de los países vecinos, lo

que permitió que los precios de los productos transables con estos países se mantengan estables. Asimismo, los shocks favorables en productos con precios volátiles contribuyeron a este resultado.

La reducida tasa acumulada de inflación del primer semestre del año, salvo shocks exógenos adversos, hace prever que en 1997 la tasa de inflación alcance la meta establecida del 7.5%.

POLITICA CAMBIARIA

El BCB continuó con su labor de mantener simultáneamente un tipo de cambio nominal estable y un tipo de cambio real estable, a fin de preservar la competitividad de la economía boliviana en relación a sus principales socios comerciales. A partir del mes de mayo de la presente gestión, se ajustó el indicador referencial del tipo de cambio central multilateral. El cambio más importante tiene relación con los ponderadores utilizados.

Hasta abril de 1997 se tomaba el conjunto de operaciones, reales y financieras, con seis y cuatro países; en el nuevo indicador solo se considera los flujos comerciales, y el ámbito de cobertura se amplió a los ocho principales socios comerciales del país. Para la determinación de la política cambiaria se toma en cuenta, además del indicador de referencia, las condiciones del mercado de divisas y de la macroeconomía en su conjunto.

En el primer semestre de 1997 se tuvo una variación cambiaria nominal de 0.77% y una ligera apreciación medida por el Índice del Tipo de Cambio Efectivo y Real (REER) de 1.16%. La inflación del segundo trimestre afectó negativamente a este indicador. Se debe destacar, sin embargo, que entre diciembre de 1990 y junio de 1997, el Tipo de Cambio Efectivo y Real mostró una ganancia de competitividad significativa del 17.3%.

POLITICA MONETARIA

La administración de la política monetaria siguió la orientación prevista en el programa monetario, la cual tiene como base asegurar que la evolución del Crédito Interno Neto (CIN) del BCB y las reservas internacionales sean compatibles con las metas de inflación y crecimiento económico programadas para la presente gestión.

En los primeros seis meses de 1997, el Crédito Interno Neto (CIN) disminuyó en Bs 519.2 millones, aunque la contracción en la emisión monetaria fue inferior, (Bs 3.4 millones). Este resultado en la emisión se debió a un substancial incremento de las Reservas Internacionales Netas (Bs 515.8 millones equivalentes a \$us. 91.5 millones).

Adicionalmente, la política monetaria buscó disminuir la volatilidad de las tasas de interés, sin interferir con ello en las tendencias fundamentales del mercado. Las operaciones de mercado abierto y de reporto se constituyeron en el principal instrumento para la consecución de este objetivo. Se espera que la disminución de la volatilidad reduzca en el mediano

plazo el nivel de las tasas internas de interés, acercándolas a las tasas internacionales.

Evolución de los Agregados Monetarios

Al finalizar junio de 1997, los medios de pago (M¹) alcanzaron a Bs 4.980 millones, cifra superior en Bs 1.075 millones, (27.5%), al saldo del mes de junio de 1996. Este flujo positivo fue mayor al obtenido entre junio de 1996 y junio de 1995 (Bs 656.3 millones). El incremento observado se debió a un aumento de la Base Monetaria en (26%), y del Multiplicador Monetario (1.2%). Por su parte, los medios de pago en moneda nacional (M1) crecieron en 23.6%, nivel superior al incremento a doce meses del 11.4% registrado a mitad de 1996.

El saldo de la oferta monetaria amplia (M³) llegó a Bs 16.898,5 millones, presentando un crecimiento a doce meses de Bs 2.639 millones (18.5%). Esta evolución es producto del crecimiento en los medios de pago y de los depósitos en caja de ahorro.

Depósitos y Crédito Bancario

En los primeros seis meses de la presente gestión, los depósitos del sistema bancario crecieron de acuerdo con lo programado. Los depósitos totales aumentaron en \$us. 362.3 millones respecto a junio de 1996, (un crecimiento anual del 14%). Este incremento provino fundamentalmente del aumento en los depósitos en caja de ahorro (\$us. 146.4 millones, 42.9%) y de los depósitos a la vista (\$us. 125.4 millones, 26%). Por su parte, los depósitos a plazo fijo tuvieron un incremento menor (\$us. 87.7 millones, 5.25%).

La mayor confianza en la estabilidad del boliviano permitió un mayor crecimiento anual relativo de los depósitos en moneda nacional (39.4%) frente a los depósitos en moneda extranjera (17.1%), ambos expresados en moneda nacional.

para depósitos a plazo fijo en moneda extranjera, luego de alcanzar un pico en diciembre de 1995 (11.28%), y ubicarse en 8.96% en diciembre de 1996, se redujo a 8.20% en junio de 1997. Similar comportamiento, mostró la tasa efectiva para depósitos a plazo fijo en moneda nacional, que cayó de 16.84% en diciembre de 1996 a 14.17% en junio de la presente gestión. Empero, la tasa activa en moneda extranjera se mantuvo todavía alta, aunque con grandes fluctuaciones, alcanzando a junio 1997 a 16.15%, 1.67 y 1.02 puntos porcentuales por debajo del nivel vigente en diciembre de 1995 y 1996, respectivamente.

Se ha de hacer notar que se constata una amplia variación en las tasas activas por tipo de cliente y de riesgo de la operación.

La substancial caída de las tasas de rendimiento de las Letras del Tesoro y de los Certificados de Depósito del Banco Central de Bolivia, contribuyó fuertemente a la tendencia observada en las tasas de interés del sistema bancario. Así por ejemplo, la tasa de rendimiento de las LT's en ME a 91 días descendió del 13.9% en diciembre de 1995 al 6.4% en diciembre de 1996, posteriormente registró un repunte para llegar al 7.7% en junio de 1997. Con similar comportamiento, la tasa de rendimiento de CD's bajo de 13.1% al 6.5% entre diciembre de 1995 y junio de 1997 después de alcanzar un valor mínimo (5.7%) en enero de la presente gestión.

El rasgo favorable más importante de este primer semestre fue la evolución de la cartera del sistema bancario. Según datos preliminares, sin considerar los bancos en liquidación, a junio de 1997, la cartera del sistema bancario se incrementó en \$us. 408 millones en relación al mismo mes de 1996, lo que representa un crecimiento del 14.9%. Asimismo, cabe resaltar la caída del ratio de cartera en mora a cartera bruta, la cual se redujo de 6% al 5.4%

El comportamiento de la cartera de préstamos durante este primer semestre traduciría una actitud más agresiva del sistema bancario, luego de su posición conservadora en los primeros meses del pasado año, producto de los problemas de liquidez de 1995 y de los cambios importantes en el marco regulatorio del sistema, como es la norma comprendida en la Ley del BCB referente a la adecuación patrimonial que subirá del 8 al 10% a partir de julio de 1998.

SECTOR FISCAL

El incremento de la presión tributaria por una mayor eficiencia administrativa y la ampliación del universo de contribuyentes, sumada a la compresión de gastos en servicios personales y transferencias corrientes, facilitada por el proceso de capitalización, permitieron que las cuentas fiscales continúen su mejoría durante los primeros seis meses de 1997. El superávit global del Sector Público alcanzó a Bs 24.1 millones, resultado para un primer semestre, que por primera vez se alcanza en lo que va de la aplicación de la nueva política económica de 1985.

Asimismo, es importante mencionar que el financiamiento interno del déficit en este semestre fue negativo (Bs 371.6 millones), debido al superávit obtenido y a los desembolsos externos positivos. Esta situación posibilitó la contracción del Crédito Interno Neto del Banco Central de Bolivia.

**CUADRO Nº 2
EVOLUCION DE LOS DEPOSITOS BANCARIOS**

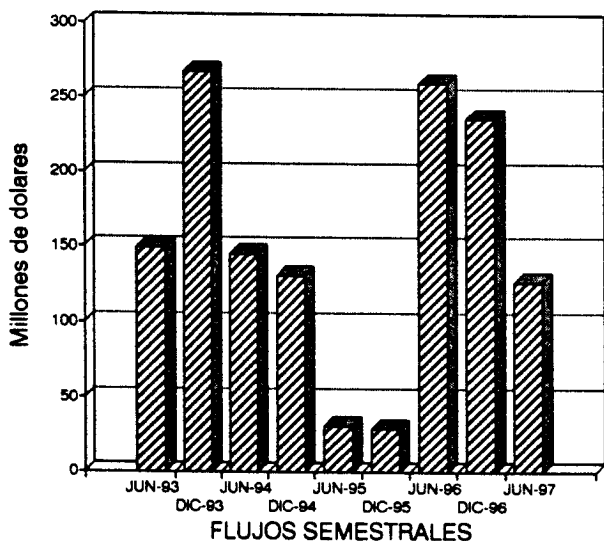

A partir del segundo semestre de 1996 se observó un fuerte incremento de la liquidez. Una consecuencia de este fenómeno fue que las tasas de interés promedio para depósitos a plazo fijo tuvieron una tendencia decreciente. Estas condiciones se mantuvieron en el primer semestre de 1997. La tasa efectiva

SECTOR PUBLICO NO FINANCIERO*
(En millones de Bs)

CUENTAS	1996	1997
Superávit (déficit) Global	(11.4)	24.1
Financiamiento		
Interno	(377.4)	(371.6)
Externo	388.8	347.5

(*) Primer Semestre

SECTOR EXTERNO

A junio de 1997, la Balanza Comercial, en cifras preliminares, registró un déficit de \$us. 257.2 millones, un 21% por encima del nivel alcanzado en el primer semestre de 1996, (\$us. 212.4 millones), producto de un lento crecimiento de las exportaciones y de un elevado aumento en las importaciones de bienes de capital.

Exportaciones

En el primer semestre de 1997, las cifras preliminares indican que las exportaciones (FOB) de bienes alcanzaron a \$us. 492.2 millones. La baja tasa de crecimiento, 2.9% en relación a similar período de 1996 (\$us. 478.1 millones), se debe en gran parte a la reducción de las exportaciones de hidrocarburos y productos de joyería.

Los volúmenes exportados de minerales se incrementaron en 13.2% con relación a los primeros seis meses de 1996; sin embargo, la caída en los precios de los principales productos (plata, oro y estaño) imposibilitó que el valor exportado se incremente en un porcentaje superior al 3.1%. Las exportaciones de hidrocarburos decrecieron en alrededor del 22.8%, como efecto de la exportación de menores volúmenes de gas natural debido a la ruptura del gasoducto a la Argentina.

El valor de las exportaciones no tradicionales fue ligeramente superior (1.3%) al valor acumulado a junio de 1996, debido a que incidieron dos factores: la reducción de los volúmenes exportados de oleaginosas y sus derivados, así como la caída de los artículos de joyería. El mayor valor unitario de exportación de algunos productos (maderas, soya, aceite) fue parcialmente neutralizado por la caída del de otros (algodón, cueros).

Importaciones

En el primer semestre del presente año, las importaciones (CIF) de bienes, en cifras preliminares, llegaron a \$us. 749.4 millones, presentando un incremento de 8.5% en relación a similar período de 1996. Este crecimiento se origina en una expansión extraordinaria en las importaciones de bienes de capital (32%), como consecuencia del incremento de la inversión directa extranjera. Por su parte, las importaciones de bienes de consumo y las de bienes intermedios sufrieron una reducción del 2.2% en el primer caso y 14.8% en el segundo.

CUADRO Nº 3
IMPORTACIONES DE BIENES SEGÚN USO
DURANTE EL PRIMER TRIMESTRE

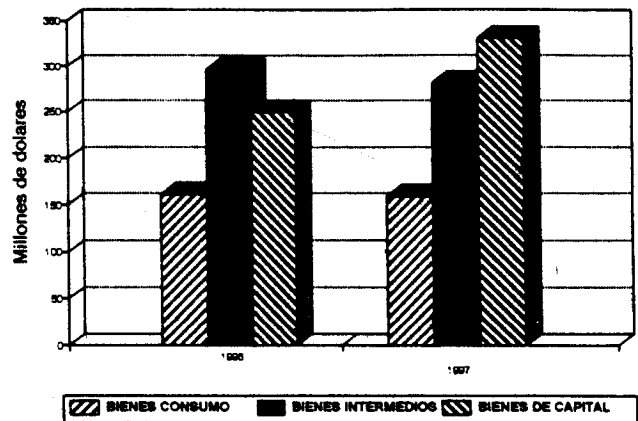

Reservas Internacionales

Las Reservas Internacionales Netas del Banco Central aumentaron en \$us. 91 millones en relación a diciembre de 1996, llegaron a \$us. 1.042.3 millones en junio 1997, nivel suficiente para cubrir cerca a ocho meses de importaciones.

CUADRO Nº 4
RESERVAS INTERNACIONALES NETAS (RIN)
(En millones de dólares)

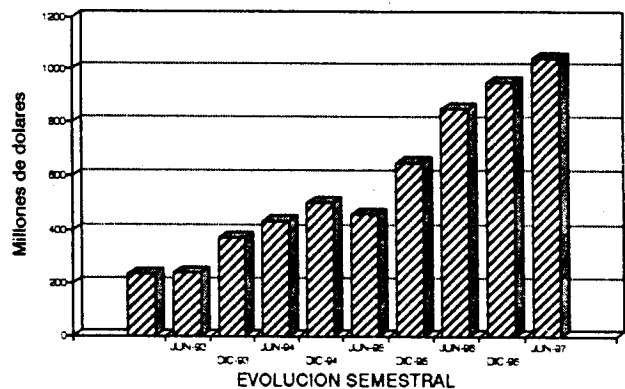

Deuda Externa

Al 30 de junio de 1997, el saldo de la deuda externa pública de mediano y largo plazo descendió a \$us. 4,251.9 millones, nivel inferior en \$us. 149.8 millones al del mes de junio del año precedente. Parte importante de esta reducción correspondió a la variación cambiaria resultante de la desvalorización del yen japonés y del marco alemán respecto al dólar.

En este primer semestre el país recibió desembolsos externos por \$us. 184.9 millones, de los cuales el 33.9% provienen de la CAF, 35.8% del Banco Mundial y 20.5% del BID. Estos recursos se destinaron en su mayoría a la consolidación de las reformas estructurales y a proyectos de infraestructura, especialmente transportes y energía.

El servicio de la deuda externa ascendió a \$us. 169.4 millones. De este monto, \$us. 91.5 millones corresponden a amortizaciones de capital y \$us. 77.9 millones al pago de intereses y comisiones.

SECTOR MONETARIO

BASE MONETARIA

(En miles de bolivianos)

Saldo a fin de:	O R I G E N							BASE MONETARIA (BM)	D E S T I N O	
	Reservas Internac. Netas (RIN)	Cred.Net al Sector Público (CNSP)	Crédito a Bancos (CB)=BDL+OIF	Bcos. de Depósito y en Liquid. BDL	Bcos.Esp. Otras Inst. Financ. (1) OIF	Certificados de Depósitos (2) (CD's)	Otras Cuentas Netas (OC)		Billetes y Mo- nedas en Poder del Público (C)	Reservas Bancarias (RB)
1990	448,480	645,510	1,496,968	1,038,864	458,104	422,282	(1,095,847)	1,072,829	638,838	433,991
1991	749,210	684,486	1,610,345	1,537,843	72,502	480,428	(1,152,569)	1,411,044	753,713	657,331
1992	954,758	1,936,299	1,544,049	1,463,130	80,919	248,502	(2,410,639)	1,775,965	886,991	888,974
1993	1,657,774	2,500,722	1,483,456	1,392,298	91,158	287,049	(3,002,580)	2,352,323	1,033,600	1,318,723
1994 (3)	2,356,210	2,599,471	2,512,330	2,404,454	107,876	55,804	(4,651,929)	2,760,278	1,405,990	1,354,288
1995 (4)	3,205,720	258,244	2,905,114	3,032,169	(127,055)	349,684	(2,914,156)	3,105,238	1,693,986	1,411,252
ENE96	3,399,877	(110,741)	2,976,610	3,096,342	(119,732)	297,603	(3,044,681)	2,923,462	1,344,419	1,579,043
FEB96	3,593,355	(400,285)	2,958,802	3,080,555	(121,753)	241,808	(3,063,940)	2,846,124	1,319,356	1,526,768
MAR96	3,663,202	(575,323)	3,056,354	3,015,244	41,110	161,239	(3,060,343)	2,922,651	1,322,241	1,600,410
ABR96	3,934,120	(723,718)	3,008,629	3,012,763	(4,134)	167,270	(3,015,773)	3,035,988	1,373,501	1,662,487
MAY96	4,164,324	(889,822)	3,059,527	2,881,159	178,368	138,217	(3,025,068)	3,170,744	1,420,845	1,749,899
JUN96	4,305,434	(1,008,087)	3,044,358	2,856,101	188,257	93,891	(2,951,153)	3,296,661	1,464,023	1,832,638
JUL96	4,469,506	(1,033,536)	3,036,357	2,848,537	187,820	69,573	(3,030,919)	3,371,835	1,460,979	1,910,856
AGO96	4,563,699	(1,060,044)	3,031,857	2,833,002	198,855	100,470	(3,040,921)	3,394,121	1,498,395	1,895,726
SEP96	4,674,389	(1,098,818)	3,039,480	2,849,701	189,779	118,403	(3,061,441)	3,435,207	1,472,343	1,962,865
OCT96	4,763,057	(1,149,082)	3,079,082	2,856,965	222,117	64,015	(3,114,098)	3,514,944	1,485,966	2,028,978
NOV96	4,765,762	(1,070,178)	3,023,332	2,831,692	191,640	70,573	(3,033,615)	3,614,728	1,500,163	2,114,565
DIC96	4,925,289	(908,025)	2,969,492	2,863,673	105,819	23,797	(2,995,067)	3,967,892	1,801,631	2,166,261
ENE97	4,778,343	(1,114,692)	2,978,385	2,821,230	157,155	42,406	(2,998,105)	3,601,525	1,540,880	2,060,645
FEB97	4,648,139	(990,317)	3,060,262	2,913,381	146,881	44,709	(3,037,307)	3,636,068	1,524,855	2,111,213
MAR97	4,562,011	(929,839)	3,090,850	2,925,280	165,570	32,775	(3,017,840)	3,672,407	1,519,025	2,153,382
ABR97	4,880,958	(897,970)	3,208,995	2,853,592	355,403	47,360	(3,027,670)	4,116,953	1,594,947	2,522,006
MAY97	5,420,510	(1,180,211)	3,042,546	2,875,681	166,865	76,977	(3,008,226)	4,197,642	1,719,318	2,478,324
JUN97	5,441,035	(1,264,007)	2,994,650	2,843,413	151,237	70,962	(2,957,012)	4,143,704	1,807,281	2,336,423

FUENTE : BANCO CENTRAL DE BOLIVIA - GERENCIA DE CONTABILIDAD - SUBGERENCIA DE ASUNTOS TECNICOS
 ELABORACION : BANCO CENTRAL DE BOLIVIA - ASESORIA DE POLITICA ECONOMICA - AREA MONETARIA Y FISCAL

NOTAS:

(1) : Incluye préstamos del BCB al Fondo de Desarrollo del Sistema Financiero y de Apoyo al Sector Productivo (FONDESIF), y obligaciones del BCB con el FONDESIF y NAFIBO (Nacional Financiera Boliviana).

(2) : Certificados de Depósitos (CD's) del BCB en poder de la banca y de otras instituciones financieras.

(3) : Ajustes en crédito a bancos por CDD's anulados que impactaron en la Base Monetaria. Ajuste en CNSP por adecuación de depósitos.

(4) : Los Fondos en Fideicomiso administrados por el Banco Central de Bolivia por cuenta del Gobierno así como la cartera otorgada al sector público con estos recursos, dejan de constituir pasivos externos y activos internos del BCB.

Los depósitos judiciales y otros depósitos fiscales que formaban parte del encaje legal por depósitos fiscales, a partir del 1° de enero de 1995 se registran en el crédito neto del BCB con el Sector Público.

$$RIN + CNSP + CB - CD's + OC = BM = C + RB$$

FINANCIAMIENTO CONCEDIDO POR EL BANCO CENTRAL AL SECTOR PUBLICO

(En miles de bolivianos)

Saldos a fin de:	GOBIERNO CENTRAL			SEGURIDAD SOCIAL			GOB. LOCALES Y REGIONALES			EMPRESAS PUBLICAS			T O T A L		
	Crédito Bruto	Depósitos	Crédito Neto	Crédito Bruto	Depósitos	Crédito Neto	Crédito Bruto	Depósitos	Crédito Neto	Crédito Bruto	Depósitos	Crédito Neto	Crédito Bruto	Depósitos	Crédito Neto
	a	b	c = a - b	a	b	c = a - b	a	b	c = a - b	a	b	c = a - b	a	b	c = a - b
1990	4,199,314	4,408,026	(208,712)	5,044	46,850	(41,806)	124,710	50,800	73,910	1,085,786	263,668	822,118	5,414,854	4,769,344	645,510
1991	5,121,176	5,387,502	(266,326)	3,948	46,859	(42,911)	129,365	57,465	71,900	1,240,468	318,645	921,823	6,494,957	5,810,471	684,486
1992	4,109,820	2,332,547	1,777,273		90,760	(90,760)	12,404	93,059	(80,655)	740,790	410,349	330,441	4,863,014	2,926,715	1,936,299
1993	4,699,755	2,412,054	2,287,701		111,783	(111,783)	19,644	112,985	(93,341)	813,961	395,816	418,145	5,533,360	3,032,638	2,500,722
1994 (1)	5,008,868	2,451,258	2,557,610		137,325	(137,325)	17,813	247,362	(229,549)	890,663	481,928	408,735	5,917,344	3,317,873	2,599,471
1995 (2)	4,328,366	3,432,571	895,795		132,213	(132,213)		206,167	(206,167)	113,176	412,347	(299,171)	4,441,542	4,183,298	258,244
ENE96	4,047,282	3,475,565	571,717		121,922	(121,922)		266,904	(266,904)	114,094	407,726	(293,632)	4,161,376	4,272,117	(110,741)
FEB96	3,710,494	3,418,212	292,282		113,543	(113,543)		276,306	(276,306)	114,324	417,042	(302,718)	3,824,818	4,225,103	(400,285)
MAR96	3,543,349	3,427,344	116,005		121,437	(121,437)		261,430	(261,430)	114,783	423,244	(308,461)	3,658,132	4,233,455	(575,323)
ABR96	3,680,312	3,672,659	7,653		118,890	(118,890)		274,952	(274,952)	115,701	453,230	(337,529)	3,796,013	4,519,731	(723,718)
MAY96	3,857,750	3,969,767	(112,017)		117,066	(117,066)		343,988	(343,988)	116,160	432,911	(316,751)	3,973,910	4,863,732	(889,822)
JUN96	3,670,615	3,877,952	(207,337)		133,380	(133,380)		363,642	(363,642)	116,161	419,889	(303,728)	3,786,776	4,794,863	(1,008,087)
JUL96	3,730,344	3,870,513	(140,169)		135,971	(135,971)		411,138	(411,138)	117,079	463,337	(346,258)	3,847,423	4,880,959	(1,033,536)
AGO96	3,784,674	3,971,963	(187,289)		143,713	(143,713)		417,803	(417,803)	117,538	428,777	(311,239)	3,902,212	4,962,256	(1,060,044)
SEP96	3,724,983	3,981,217	(256,234)		151,104	(151,104)		428,187	(428,187)	117,997	381,290	(263,293)	3,842,980	4,941,798	(1,098,818)
OCT96	3,745,478	4,061,274	(315,796)		155,428	(155,428)		417,388	(417,388)	118,915	379,384	(260,469)	3,864,393	5,013,474	(1,149,081)
NOV96	3,827,734	4,035,091	(207,357)		169,440	(169,440)		437,572	(437,572)	118,456	374,265	(255,809)	3,946,190	5,016,368	(1,070,178)
DIC96	3,889,029	4,102,433	(213,404)		113,318	(113,318)		343,226	(343,226)	118,915	356,992	(238,077)	4,007,944	4,915,969	(908,025)
ENE97	3,824,885	4,135,690	(310,805)		83,176	(83,176)		428,653	(428,653)	119,374	411,432	(292,058)	3,944,259	5,058,951	(1,114,692)
FEB97	3,910,630	4,134,568	(223,938)		94,737	(94,737)		424,385	(424,385)	119,604	366,861	(247,257)	4,030,234	5,020,551	(990,317)
MAR97	3,951,398	4,130,232	(178,834)		87,949	(87,949)		409,620	(409,620)	119,834	373,270	(253,436)	4,071,232	5,001,071	(929,839)
ABR97	4,054,582	4,165,357	(110,775)		95,943	(95,943)		400,088	(400,088)	119,833	410,997	(291,164)	4,174,415	5,072,385	(897,970)
MAY97	3,655,677	3,932,994	(277,317)		95,466	(95,466)		445,823	(445,823)	85,782	447,387	(361,605)	3,741,459	4,921,670	(1,180,211)
JUN97	3,660,607	3,986,252	(325,645)		102,968	(102,968)		440,681	(440,681)	85,947	480,660	(394,713)	3,746,554	5,010,561	(1,264,007)

FUENTE : BANCO CENTRAL DE BOLIVIA - GERENCIA DE CONTABILIDAD - SUBGERENCIA DE ASUNTOS TECNICOS

ELABORACION : BANCO CENTRAL DE BOLIVIA - ASESORIA DE POLITICA ECONOMICA - AREA MONETARIA Y FISCAL

NOTAS:

(1) : Ajuste en CNSP por adecuación de depósitos.

(2) : Los Fondos en Fideicomiso administrados por el Banco Central de Bolivia por cuenta del Gobierno así como la cartera otorgada al sector público con estos recursos, dejan de constituir pasivos externos y activos internos del BCB.

CUADRO No. 3

DESTINO DEL MEDIO CIRCULANTE Y DE LA LIQUIDEZ TOTAL

(En miles de bolivianos)

Saldo a fin de:	Billetes y Monedas en Circ. del P.Úb. C = (1-2)			DEPOSITOS VISTA				CAJA DE AHORROS				A PLAZO FIJO				OTRAS OBLIGACIONES (1)				M1	M'1	M2	M'2	M3	M'3
	EMISION	Caja de Bancos	Pod. del P.Úb.	M/N	M/E	CMV	TOTAL (D)	M/N	M/E	CMV	TOTAL (A)	M/N	M/E	CMV	TOTAL (P)	M/N	M/E	CMV	TOTAL (O)						
	1	2	C = (1-2)																						
1900	966,121	20,283	638,838	191,045	158,401	92	349,538	116,846	243,953	8,633	369,432	13,461	1,771,875	174,878	1,960,014	10,023	4,454	232	20,709	829,883	988,376	946,729	1,357,808	970,213	3,338,531
1901	775,433	21,720	753,713	284,806	408,204	0	693,070	95,655	411,304	2,475	509,434	44,909	2,800,888	339,719	3,185,516	18,778	10,455	82	20,315	1,038,570	1,446,783	1,134,234	1,966,217	1,107,921	5,171,048
1902	931,197	44,206	886,991	349,381	579,386	8,227	1,036,974	75,490	635,567	10,797	721,853	25,249	4,007,516	359,080	4,391,845	27,119	27,251	87	54,457	1,236,372	1,923,965	1,311,871	2,645,828	1,364,239	7,092,130
1903	1,050,913	17,313	1,033,600	383,013	1,045,071	37,777	1,465,861	82,719	949,064	12,554	1,044,347	24,380	5,477,901	543,451	6,045,742	31,019	54,294	313	85,626	1,416,613	2,400,451	1,490,332	3,543,808	1,554,731	9,075,176
1904	1,436,490	30,470	1,405,990	484,224	1,314,017	27,744	1,825,985	107,045	1,183,127	12,198	1,302,368	76,452	6,826,789	474,859	6,378,100	57,933	734,888	82,210	855,011	1,890,214	3,231,975	1,997,259	4,634,343	2,131,644	11,767,464
1905	1,734,943	40,957	1,693,986	639,343	1,572,490	7,223	2,219,026	91,194	1,447,946	7,735	1,548,875	61,418	6,740,000	350,927	7,152,345	34,355	231,888	1,848	298,091	2,333,329	3,913,012	2,424,523	5,459,887	2,520,296	12,890,323
ENE96	1,378,599	34,150	1,344,410	518,770	1,620,429	9,494	2,248,693	143,049	1,486,887	8,559	1,638,495	44,773	6,870,285	355,584	7,270,622	27,136	227,536	1,555	256,228	1,993,189	3,593,112	2,106,238	5,231,607	2,178,147	12,758,457
FEB96	1,351,997	32,311	1,319,395	659,825	1,584,366	14,925	2,258,916	154,922	1,486,770	8,687	1,650,379	50,702	7,126,850	356,429	7,533,981	31,778	176,632	1,558	209,998	1,978,981	3,578,272	2,133,903	5,228,651	2,216,383	12,972,600
MAR96	1,351,806	29,365	1,322,241	638,371	1,602,757	17,057	2,258,185	155,110	1,515,328	9,168	1,679,606	50,813	7,401,339	353,290	7,805,442	36,331	101,426	269	138,045	1,980,612	3,580,426	2,115,722	5,260,032	2,202,866	13,203,519
ABR96	1,403,430	29,029	1,373,501	697,176	1,724,712	15,938	2,437,826	127,643	1,510,821	9,041	1,647,505	62,107	7,601,891	334,781	7,998,779	30,689	99,274	290	130,254	2,070,677	3,811,327	2,198,320	5,458,832	2,291,116	13,587,865
MAY96	1,461,778	40,034	1,420,944	672,498	1,742,711	15,410	2,430,619	130,615	1,522,324	8,833	1,661,772	53,491	7,901,043	327,330	8,371,864	32,340	176,936	303	206,579	2,093,342	3,851,483	2,223,957	5,513,235	2,309,798	14,094,678
JUN96	1,504,937	40,914	1,464,023	669,657	1,757,101	14,577	2,441,335	131,914	1,588,975	6,375	1,727,284	52,503	8,090,631	304,432	8,447,586	31,555	147,513	310	179,378	2,133,680	3,905,358	2,285,594	5,632,622	2,349,652	14,259,566
JUL96	1,460,170	38,191	1,421,979	684,665	1,656,422	17,659	2,558,746	136,162	1,622,051	7,638	1,785,851	48,734	8,223,391	301,626	8,573,751	37,693	143,400	312	181,470	2,145,644	4,019,725	2,261,806	5,785,576	2,388,233	14,540,797
AGO96	1,542,120	43,748	1,498,381	675,042	1,677,980	10,102	2,563,124	147,242	1,690,981	7,375	1,845,598	59,881	8,300,790	303,442	8,664,093	34,077	150,305	313	184,695	2,173,423	4,061,505	2,320,685	5,907,103	2,414,603	14,755,891
SEPT96	1,526,063	54,321	1,472,343	700,091	1,698,672	15,755	2,623,718	161,770	1,757,379	6,508	1,925,656	60,518	8,478,937	301,863	8,841,318	37,871	194,098	315	232,084	2,181,434	4,066,061	2,343,204	6,021,717	2,441,393	15,095,119
OCT96	1,523,704	37,738	1,485,966	662,766	2,057,230	18,000	2,737,998	167,510	1,815,855	7,881	1,991,246	71,377	8,567,996	290,954	8,930,327	41,808	149,926	544	192,078	2,148,732	4,223,962	2,316,242	6,215,208	2,489,227	15,337,613
NOV96	1,557,315	57,152	1,500,183	752,101	2,075,053	20,803	2,847,057	172,707	1,888,598	9,954	2,071,259	102,872	8,576,630	292,546	8,972,048	35,486	164,707	542	201,735	2,252,264	4,348,120	2,424,071	6,419,379	2,584,320	15,593,162
DIC96	1,862,784	61,218	1,801,566	770,867	2,183,871	2,644	2,957,382	162,962	1,925,612	7,534	2,096,338	113,130	8,625,829	279,958	9,018,917	64,899	182,826	544	248,239	2,572,433	4,758,948	2,735,425	6,655,286	2,913,424	16,122,442
ENE97 (p)	1,802,623	61,743	1,540,880	785,400	2,138,800	5,900	2,930,100	174,000	1,979,800	8,200	2,181,800	103,000	8,805,000	280,400	9,188,400	30,500	108,700	300	137,500	2,326,280	4,470,980	2,500,280	6,632,780	2,633,780	15,958,680
FEB97 (p)	1,579,149	54,294	1,524,855	781,900	2,097,200	6,200	2,895,300	203,200	2,098,400	8,500	2,301,100	114,200	8,747,000	274,100	9,135,300	31,900	97,400	300	120,600	2,266,755	4,390,155	2,489,955	6,601,255	2,636,055	15,956,155
MAR97 (p)	1,583,516	64,461	1,519,025	782,700	2,168,400	6,500	2,977,600	210,700	2,122,000	8,900	2,341,600	120,600	8,779,400	277,400	9,177,400	45,700	110,400	300	156,400	2,301,725	4,496,625	2,512,425	6,838,225	2,678,725	16,172,025
ABR97 (p)	1,645,987	60,740	1,584,947	840,500	2,302,500	6,800	3,149,800	176,500	2,166,700	10,400	2,353,600	110,800	8,779,500	281,100	9,171,400	149,000	110,300	300	250,600	2,435,447	4,744,547	2,611,047	7,098,147	2,871,747	16,629,147
MAY97 (p)	1,791,438	72,118	1,719,319	837,900	2,298,000	7,500	3,133,400	242,000	2,272,000	11,500	2,525,500	108,000	8,718,800	281,500	9,106,300	50,800	102,700	300	153,900	2,557,218	4,852,718	2,799,218	7,378,218	2,956,018	16,838,318
JUN97 (p)	1,679,372	72,061	1,607,281	829,000	2,335,900	8,200	3,173,100	233,700	2,303,000	8,800	2,546,400	118,700	8,779,400	274,100	9,172,200	53,100	146,100	300	199,500	2,636,281	4,980,381	2,889,981	7,526,781	3,041,781	16,898,481

FUENTE : BANCO CENTRAL DE BOLIVIA - GERENCIA DE CONTABILIDAD - SUBGERENCIA DE ASUNTOS TECNICOS - BALANCES CONTABLES DE LOS BANCOS
ELABORACION : BANCO CENTRAL DE BOLIVIA - ASESORIA DE POLITICA ECONOMICA - AREA MONETARIA Y FISCAL

NOTAS:

Los saldos varían a partir de sept/94 por actualización e inclusión de los bancos Sur y Cochabamba.

(1) : Incluye Certificados de Devolución de Depósitos (CDD's), concedidos por el BCB a quienes mantenían depósitos en los bancos liquidados, Sur y Cochabamba

(p) : Cifras preliminares

M1 = C + Dmn

M'1 = C + Dmn + Dme + Dcmv

M2 = C + Dmn + Amn

M'2 = C + Dmn + Dme + Dcmv + Amn + Arne + Acmv

M3 = C + Dmn + Amn + Prmn + Omn

M'3 = C + Dmn + Dme + Dcmv + Amn + Arne + Acmv + Prmn + Pme + Pcmv + Omn + Ome + Ocmv + CDDme + CDDcmv

**CUENTAS MONETARIAS DE BANCOS
CORRESPONDIENTE A JUNIO/97**

TIPO DE CAMBIO: 5.22

(En millones de Bolivianos)

	COMERCIALES 1/				ESPECIALIZADOS				BANCO DEL ESTADO				CONSOLIDADO			
	M/N	M/E	MVDOL	TOTAL	M/N	M/E	MVDOL	TOTAL	M/N	M/E	MVDOL	TOTAL	M/N	M/E	MVDOL	TOTAL
I. ACTIVOS EXTERNOS NETOS		-1785.1		-1785.1						15.8		15.8		-1769.3		-1769.3
Activos Externos		605.5		605.5						15.8		15.8		621.4		621.4
Pasivos Externos de Corto Plazo		-2390.6		-2390.6										-2390.6		-2390.6
II. ACTIVOS EXTERNOS NETOS DE MED. Y L. PLAZO		-662.2	-17.4	-679.6						29.7		29.7		-632.5	-17.4	-649.9
Otros Activos Externos		2.9		2.9						35.3		35.3		38.2		38.2
Pasivos Ext. de Mediano y Larg. Plazo		-665.1	-17.4	-682.5						-5.6		-5.6		-670.7	-17.4	-688.1
III. RESERVAS BANCARIAS	321.3	1727.3	43.3	2091.9	0.0			0.0	0.0	0.0		0.0	321.3	1727.3	43.3	2091.9
Caja	72.1			72.1	0.0			0.0					72.1			72.1
Encaje Legal 2/	173.3	1612.9	32.8	1819.0									173.3	1612.9	32.8	1819.0
Inversiones Financieras en el B.C.B.	72.9	59.7	10.5	143.1									72.9	59.7	10.5	143.1
Otros Depósitos en el B.C.B.	3.0	54.7		57.7	0.0			0.0	0.0	0.0		0.0	3.0	54.7		57.7
IV. CREDITO INTERNO NETO	1148.7	16679.6	1271.8	19100.0	731.1	-270.0	-7.2	453.9	-95.2	98.5	-0.3	3.0	1784.6	16508.1	1264.3	19556.9
Sector Público (Neto)	257.2	1018.8 1019.1	0.7	1276.8	1.6	1.9		3.5					258.8	1020.7	0.7	1280.3
Crédito	51.7	0.0	0.7	52.5	1.8			1.8					53.5	0.0	0.7	54.3
Tit. valores del s/púb.no financiero 3/	279.5	1019.1		1298.6		1.9		1.9					279.5	1021.0		1300.5
Obligaciones	-73.9	-0.3		-74.3	-0.2			-0.2					-74.2	-0.3		-74.5
Sector Privado (Cred. Bruto)	596.3	16244.6	1524.4	18365.3	4.1	169.9	226.4	400.4	0.6	145.7	3.5	149.8	601.1	16560.1	1754.3	18915.5
Créditos	482.2	16201.6	1524.4	18208.2	4.1	169.4	226.4	399.9	0.6	144.6	3.5	148.8	486.9	16515.7	1754.3	18756.9
Cartera Vigente	411.5	14127.2	1235.5	15774.2		4.8	7.6	12.4		56.3	0.1	56.4	411.5	14188.2	1243.2	15843.0
Cartera Vencida	17.1	546.2	63.1	626.4		143.0	1.7	144.7					17.1	689.3	64.8	771.2
Cartera en Ejecución	53.5	1528.2	225.8	1807.6	4.1	21.6	217.1	242.8	0.6	88.4	3.4	92.4	58.3	1638.2	446.3	2142.7
Inversiones	114.1	42.9		157.1	0.0	0.5		0.5	0.0	1.1		1.1	114.2	44.5		158.6
Otros Activos y Pasivos Netos	295.1	-583.8	-253.3	-542.0	725.4	-441.8	-233.6	50.0	-95.9	-47.2	-3.8	-146.9	924.7	-1072.8	-490.8	-638.9
Previsión para inversiones financieras	-6.4	-6.8	-0.1	-13.4	-0.0	-0.0		-0.0		-5.1		-5.1	-6.4	-12.0	-0.1	-18.5
Inversiones Reales	1208.4	108.9	60.9	1378.2	82.5			82.5	1.0			1.0	1291.9	108.9	60.9	1461.7
Efectivos a Cobrar 4/	17.7	402.6	57.9	478.2		0.6		0.6					17.7	403.2	57.9	478.7
Flujo Intersectorial	-8.0	214.6	-72.2	134.4	-5.9	-189.2		-195.1	0.0		0.0		-13.9	25.4	-72.2	-60.8
Patrimonial	-834.5	-139.9		-974.3	715.0			715.0	-143.3			-143.3	-262.8	-139.9		-402.8
Provisiones y Previsiones	-248.6	-942.5	-236.6	-1427.6	-72.1	-206.8	-227.1	-506.0	-29.5	-79.1	-3.8	-112.4	-350.2	-1228.4	-467.4	-2046.0
Dep.p/Imp en el B.C.B. (US\$ Conv.)	0.0	18.0		18.0									0.0	18.0		18.0
Otros Depósitos Restringidos	-13.4	-122.1	-1.2	-136.7									-13.4	-122.1	-1.2	-136.7
Otros Neto	179.9	-116.7	-62.1	1.1	6.0	-46.4	-6.5	-46.9	75.8	37.1		112.9	261.8	-126.0	-68.7	67.1
V. OBLIGACIONES CON EL BANCO CENTRAL	16.0	1658.8	1110.5	2785.2	14.7	262.8	176.1	453.6	0.0	48.5		48.5	30.7	1970.1	1286.6	3287.4
VI. OBLIGACIONES CON EL FONDESIF		702.9		702.9										702.9		702.9
VII. OBLIGACIONES CON BANCOS DE SEGUNDO PISO		45.7	105.2	150.9										45.7	105.2	150.9
VIII. OBLIGACIONES CON EL SECTOR PRIVADO	1234.4	13562.4	291.4	15088.1		0.3		0.3					1234.4	13562.6	291.4	15088.4
Depósitos Vista	829.0	2335.9	8.2	3173.1									829.0	2335.9	8.2	3173.1
Depósitos en Cuentas de Ahorro	233.6	2303.9	8.8	2546.4									233.6	2303.9	8.8	2546.4
Depósitos a Plazo	118.7	8779.1	274.1	9171.9		0.3		0.3					118.7	8779.4	274.1	9172.2
Otros Depósitos	53.1	143.4	0.2	196.7									53.1	143.4	0.2	196.7

FUENTE: BALANCES MENSUALES - BANCO DEL ESTADO A NOV/96 - BANCOS EN LIQUIDACION A DIC/96.

ELABORACION: BANCO CENTRAL DE BOLIVIA - ASESORIA DE POLITICA ECONOMICA - AREA MONETARIA Y FISCAL

(p) Preliminar.

1/ Incluye Banco Sur y Cochabamba a feb/97.

2/ Incluye el saldo neto de encaje legal, depósitos fiscales y cuentas corrientes fiscales. Ajuste por Depósitos Judiciales, Cheques Certificados, Transferencias y Valores y Depósitos Vencidos.

3/ Incluye: I) BT's a) \$us 313,719 del BBA, b) \$us 184,424 del BDB, c) \$us 1,823,810 del BHN, d) \$us 8,216,036 del BIS, e) \$us 2,474,804 del BSC. II) BDB's US\$ 11,721,000. del BHN. IV) BTR's 363,274 US\$ del BAMIN.

4/ Incluye Letras de Cambio \$us 19,633,786 del BSC.

NOTA : Se restituye la cartera comprada por el BCB al BBA (Su\$ 53,526,729) y por el FONDESIF al BHN (Su\$ 10,469,610) y a ser desembolsado por el BHN (Su\$ 14,012,734) y al BUN (19,315,876).

DEPOSITOS A PLAZO EN LA BANCA COMERCIAL

(Tipo de cambio de fin de periodo)

(En millones de bolivianos)

	Ene	Feb	Mar	Abr	May	Jun	Ene	Feb	Mar	Abr	May	Jun
Saldos:												
1997:	(p)	(p)	(p)	(p)	(p)	(p)	(p)	(p)	(p)	(p)	(p)	(p)
Hasta 30 días	556.1	517.9	570.4	544.1	499.2	516.8	100.0	100.0	100.0	100.0	100.0	100.0
M/N	14.7	9.3	10.2	11.1	11.3	21.9	2.6	1.8	1.8	2.0	2.3	4.2
M/E	540.6	507.2	551.8	523.5	478.4	485.8	97.2	97.9	96.7	96.2	95.8	94.0
MVDOL	0.8	1.3	8.4	9.5	9.5	9.1	0.1	0.2	1.5	1.7	1.9	1.8
Hasta 60 días	499.2	492.5	427.9	457.0	490.7	486.0	100.0	100.0	100.0	100.0	100.0	100.0
M/N	12.1	26.1	23.5	10.8	2.4	2.3	2.4	5.3	5.5	2.4	0.5	0.5
M/E	478.8	458.8	403.7	446.2	488.2	483.4	95.9	93.1	94.3	97.6	99.5	99.5
MVDOL	8.3	7.6	0.8	0.0	0.0	0.3	1.7	1.6	0.2	0.0	0.0	0.1
Hasta 90 días	1633.6	1623.0	1571.8	1444.3	1354.4	1332.1	100.0	100.0	100.0	100.0	100.0	100.0
M/N	41.9	39.9	38.0	32.3	26.6	27.7	2.6	2.5	2.4	2.2	2.0	2.1
M/E	1572.1	1564.0	1514.2	1391.4	1307.2	1286.4	96.2	96.4	96.3	96.3	96.5	96.6
MVDOL	19.7	19.2	19.6	20.7	20.6	18.1	1.2	1.2	1.2	1.4	1.5	1.4
Hasta 180 días	1742.6	1728.5	1740.8	1766.1	1834.6	1834.6	100.0	100.0	100.0	100.0	100.0	100.0
M/N	24.1	29.8	36.3	40.6	43.7	42.6	1.4	1.7	2.1	2.3	2.4	2.3
M/E	1535.6	1513.3	1517.3	1536.1	1594.0	1599.8	88.1	87.6	87.2	87.0	86.9	87.2
MVDOL	182.9	185.3	187.2	189.5	196.9	192.1	10.5	10.7	10.8	10.7	10.7	10.5
Hasta 360 días	1409.0	1392.3	1426.4	1444.2	1403.7	1414.0	100.0	100.0	100.0	100.0	100.0	100.0
M/N	4.8	4.7	4.7	5.5	5.5	5.7	0.3	0.3	0.3	0.4	0.4	0.4
M/E	1374.1	1364.2	1397.1	1414.2	1380.6	1390.7	97.5	98.0	97.9	97.9	98.4	98.3
MVDOL	30.2	23.4	24.6	24.5	17.6	17.7	2.1	1.7	1.7	1.7	1.3	1.2
Más de 360 d	3347.5	3380.9	3439.7	3515.2	3521.1	3585.4	100.0	100.0	100.0	100.0	100.0	100.0
M/N	5.5	4.4	8.0	10.5	18.5	18.5	0.2	0.1	0.2	0.3	0.5	0.5
M/E	3303.5	3339.2	3394.9	3467.8	3465.8	3530.1	98.7	98.8	98.7	98.7	98.4	98.5
MVDOL	38.5	37.3	36.9	36.9	36.8	36.9	1.2	1.1	1.1	1.0	1.0	1.0

FUENTE: BALANCES DEL SISTEMA FINANCIERO

ELABORACION: BANCO CENTRAL DE BOLIVIA - ASESORIA DE POLITICA ECONOMICA - AREA MONETARIA Y FISCAL

(p): Preliminar.

CERTIFICADOS DE DEPOSITOS (CD's)

(Saldos netos)

(En millones de dólares)

				1996												1997					
	1993	1994	1995	Ene	Feb	Mar	Abr	May	Jun	Jul	Ago	Sep	Oct	Nov	Dic	Ene	Feb	Mar	Abr	May	Jun
				31	29	31	30	31	30	31	31	30	31	30	31	31	28	31	30	31	30
I. CDs por tenedor	70.8	13.8	77.4	73.2	63.6	46.2	46.9	36.3	36.3	29.8	35.8	42.3	20.6	17.6	5.4	8.8	9.2	7.2	10.2	16.6	14.0
Sistema Financiero	59.2	11.6	70.9	59.9	48.6	32.2	33.2	27.3	24.2	18.5	23.3	29.5	12.4	13.7	4.6	8.2	8.6	6.3	9.1	16.2	13.6
Bancos (Incl. Banest)	48.5	11.6	70.9	57.0	47.3	27.5	30.0	27.3	18.6	11.7	17.6	20.2	12.4	13.0	4.6	8.2	8.6	6.3	9.1	14.2	12.9
Otras Inst. Financ.	10.6			2.9	1.2	4.7	3.2		5.6	6.8	5.7	9.3			0.7					2.0	0.7
Sector Público no Financ.	5.1	0.4	0.3	0.4	0.4	0.4	0.4	0.4	0.4	0.4	0.4	0.4	0.4	0.4	0.4	0.4	0.4	0.4	0.4	0.4	0.4
Sector Privado	2.3	1.5	6.2	13.0	14.7	13.6	13.4	8.7	11.8	11.0	12.2	12.4	7.9	3.5	0.4	0.3	0.2	0.6	0.8	0.0	0.0
CDs a largo plazo (IDA 1925) (1)	4.3	0.3																			
II. CDs por moneda y tenedor	70.8	13.8	77.4	73.2	63.6	46.2	46.9	36.3	36.3	29.8	35.8	42.3	20.6	17.5	5.4	8.8	9.2	7.2	10.2	16.6	14.0
CDs Moneda Extranjera	32.3	8.0	52.3	59.5	46.9	20.7	22.3	23.7	21.0	13.1	14.0	11.8	7.0	8.0	0.4	4.0	4.4	3.0	4.0	9.0	0.1
Sistema Financiero	30.9	8.0	48.1	48.5	34.0	9.9	10.5	17.0	12.4	6.5	8.0	5.0	2.8	3.3		3.9	4.4	3.0	4.0	9.0	0.1
Bancos (Incl. Banest)	20.4	8.0	48.1	45.5	32.8	8.6	10.5	17.0	12.4	6.5	8.0	5.0	2.8	3.3		3.9	4.4	3.0	4.0	9.0	0.1
Otras Inst. Financ.	10.5			2.9	1.2	1.2															
Sector Privado	1.5	0.0	4.2	11.1	12.8	10.8	11.8	6.6	8.6	6.6	6.0	6.8	4.2	4.7	0.4	0.1			0.0		
CDs MN con Mantenimiento de Valor	29.9	2.2	13.2	5.5	10.2	9.4	6.9	8.1	5.4	6.8	6.0	12.9	0.4	1.6	0.9	1.4	1.4	1.4	1.4	2.0	2.4
Sistema Financiero	20.5		11.3	3.6	8.4	7.2	5.0	6.2	3.5	3.9	4.1	8.6		1.2	0.5	1.0	1.0	1.0	1.0	1.6	2.0
Bancos (Incl. Banest)	20.5		11.3	3.6	8.4	7.2	5.0	6.2	3.5	1.7	3.0	3.8		1.0	0.5	1.0	1.0	1.0	1.0	1.6	2.0
Otras Inst. Financ.										2.2	1.1	4.8		0.2							
Sector Público no Financ.	5.1	0.4	0.3	0.4	0.4	0.4	0.4	0.4	0.4	0.4	0.4	0.4	0.4			0.4	0.4	0.4	0.4	0.4	0.4
Sector Privado		1.5	1.5	1.5	1.5	1.8	1.5	1.5	1.5	2.5	1.5	4.0		0.0	0.0	0.0	0.0	0.0	0.0	0.0	0.0
CDs a largo plazo (IDA 1925) (1)	4.3	0.3												0.4	0.4						
CDs Moneda Nacional (En mill. Bs)	38.5	16.9	59.0	40.8	32.4	80.9	89.7	23.1	50.1	50.3	80.9	90.3	68.5	41.2	21.2	17.7	17.6	14.7	25.0	29.2	60.0
Sistema Financiero	34.7	16.9	56.9	38.8	30.8	75.9	89.4	20.6	41.8	40.9	57.2	81.9	49.5	40.2	21.2	16.9	16.6	11.9	21.3	29.2	60.0
Bancos (Incl. Banest)	34.0	16.9	56.9	38.8	30.8	58.3	73.1	20.6	13.3	17.6	33.3	58.6	49.5	37.6	21.2	16.9	16.6	11.9	21.3	18.6	56.3
Otras Inst. Financ.	0.7					17.5	16.3			28.5	23.3	23.9	23.2		2.6					10.6	3.7
Sector Privado	3.9	0.0	2.1	2.0	1.6	5.0	0.4	2.5	8.3	9.3	23.7	8.5	19.0	1.0		0.8	1.1	2.8	3.7	0.0	0.0
III. CDs por plazos	70.8	13.8	77.4	73.2	63.6	46.2	46.9	36.3	36.3	29.8	35.8	42.3	20.6	17.6	5.4	8.8	9.2	7.2	10.2	16.6	14.0
4 semanas	11.3	13.1	77.1	72.8	63.2	45.8	46.5	35.9	35.9	29.3	35.4	41.9	20.2	17.2	5.0	8.4	8.8	6.8	9.8	16.2	13.6
13 semanas	14.0	0.4	0.3	0.4	0.4	0.4	0.4	0.4	0.4	0.4	0.4	0.4	0.4	0.4	0.4	0.4	0.4	0.4	0.4	0.4	0.4
26 semanas	23.2																				
51 semanas	18.1																				
más de un año	4.3	0.3		0.1	0.1	0.1	0.1	0.1	0.1	0.1	0.0	0.0	0.0	0.0	0.0	0.0	0.0	0.0	0.0	0.0	0.0

FUENTE : BANCO CENTRAL DE BOLIVIA - GERENCIA DE MONEDA Y CREDITO - SUBGERENCIA DE OPERACIONES DE MERCADO ABIERTO

ELABORACION : BANCO CENTRAL DE BOLIVIA - ASESORIA DE POLITICA ECONOMICA - AREA MONETARIA Y FISCAL

NOTA:

(1) CDs emitidos bajo el crédito del sector financiero del Banco Mundial al sistema bancario

CUADRO No. 7

**LETRAS DEL TESORO GENERAL DE LA NACION 1/
(SALDOS NETOS DE TITULOS EMITIDOS) 2/**

FECHA	N U M E R O D E T I T U L O S															T O T A L	
	PLAZO B			PLAZO C			PLAZO D 3/			T O T A L			VALOR EN MILES DE \$US.				
	M/N	CMV	M/E	M/N	CMV	M/E	M/N	CMV	M/E	M/N	CMV	M/E	M/N	CMV	M/E		
1993			2,300									2,300			2,300	2,300	
1994	74,650	15,206	14,870		51,224			275			74,650	66,705	14,870	15,917	66,705	14,870	97,492
1995	79,932	51,934	68,828		2,411	2,315			79,490		79,932	54,345	150,633	16,213	54,345	150,633	221,191
ENE 96	103,320	43,950	96,339	2,581	4,000	15,050			106,559		105,901	47,950	217,948	21,308	47,950	217,948	287,206
FEB 96	153,556	19,754	103,122	12,165	4,000	32,348			160,260		165,721	23,754	295,730	33,277	23,754	295,730	352,761
MAR 96	236,024	16,243	99,877	33,316	4,000	47,415			167,056		269,340	20,243	314,348	53,868	20,243	314,348	388,459
ABR 96	342,502	2,600	69,116	73,854	3,910	55,916			172,451		416,356	6,510	297,483	82,610	6,510	297,483	386,603
MAY 96	372,811	1,069	65,918	114,520	1,170	58,016			178,029		487,331	2,239	301,963	96,310	2,239	301,963	400,512
JUN 96 (P)	350,102	1,069	75,251	134,320	1,070	67,587			177,065		484,422	2,139	319,903	95,736	2,139	319,903	417,778
JUL 96 (P)	364,875		66,104	176,314		59,409			183,081		541,189		308,594	106,115		308,594	414,709
AGO 96 (P)	358,567		56,593	186,713		56,880			193,945		545,280		307,418	106,500		307,418	413,918
SEP 96 (P)	392,525		47,515	178,552		61,049			211,390		571,077		319,954	111,104		319,954	431,058
OCT 96 (P)	321,647		42,920	289,337		52,674			228,138		610,984		323,732	117,951		323,732	441,683
NOV 96 (P)	265,335		25,900	308,671		50,451			249,287		574,006		325,638	111,241		325,638	436,879
DIC 96 (P)	231,656		21,580	335,993		46,690			255,574		567,649		323,844	109,585		323,844	433,429
ENE 97 (P)	176,145		35,353	328,689		53,690	5,000		245,290		509,834		334,333	98,045		334,333	432,378
FEB 97 (P)	133,105		31,200	346,907		44,955	5,000		254,900		485,012		331,055	93,272		331,055	424,327
MAR 97 (P)	176,679		20,000	290,386		52,987	5,000		254,124		472,065		327,111	90,434		327,111	417,545
ABR 97 (P)	146,016		10,000	270,386		52,395	5,000		254,124		421,402		316,519	80,728		316,519	397,247
MAY 97 (P)	125,455		10,000	228,426		52,537	5,000		254,180		358,881		316,717	68,883		316,717	385,600
JUN 97 (P)	131,435		10,000	264,407		50,793	5,000		255,927		400,842		316,720	76,790		316,720	393,510

FUENTE : BANCO CENTRAL DE BOLIVIA - GERENCIA DE MONEDA Y CREDITO - SOMA
 ELABORACION : BANCO CENTRAL DE BOLIVIA - ASESORIA DE POLITICA ECONOMICA - AREA MONETARIA Y FISCAL

Nota.- Plazo B = 13 semanas, Plazo C = 26 semanas, Plazo D = 51 semanas.

(P) Preliminar

(1) A partir de Noviembre 95 se incluyen letras clase "B"

(2) Cada Título equivale a 1.000 unidades de la moneda respectiva.

(3) Plazo D incluye títulos de plazo E=77 semanas, F=102 semanas

SITUACION DE ENCAJE LEGAL DEL SISTEMA BANCARIO

(En Moneda Nacional)

(En bolivianos)

PERIODO	NACIONALES			PRIVADOS EXTRANJEROS			ESPECIALIZADOS			TOTAL GENERAL		
	Requerido	Constituido	Saldo (1)	Requerido	Constituido	Saldo (1)	Requerido	Constituido	Saldo (1)	Requerido	Constituido	Saldo (1)
1990	54,798,292	32,577,925	(22,220,367)	1,421,871	771,258	(650,613)	1,458	1,483	25	56,221,621	33,350,667	(22,870,954)
1991	76,930,700	55,200,492	(21,730,208)	1,968,096	722,892	(1,245,204)		633	633	78,898,796	55,924,017	(22,974,779)
1992	124,606,554	89,501,483	(35,105,071)	1,724,904	986,763	(738,142)				126,331,458	90,488,246	(35,843,213)
1993	723,113,538	759,314,108	36,200,571	1,565,154	2,907,688	1,342,533				724,678,692	762,221,796	37,543,104
1994	880,796,842	889,442,658	8,645,817	1,612,113	5,157,733	3,545,621				882,408,954	894,600,392	12,191,438
1995	1,059,158,824	1,004,977,022	(54,181,801)	1,596,679	6,717,810	5,121,131				1,060,755,503	1,011,694,832	(49,060,671)
ENE96	1,026,304,667	867,891,000	(158,413,667)	2,490,000	6,239,667	3,749,667				1,028,794,667	874,130,667	(154,664,000)
FEB96	983,451,200	918,089,600	(65,361,600)	2,054,800	5,636,200	3,581,400				985,506,000	923,725,800	(61,780,200)
MAR96	974,989,667	905,855,667	(69,134,000)	2,133,333	6,741,000	4,607,667				977,123,000	912,596,667	(64,526,333)
ABR96	989,563,750	983,377,000	(6,186,750)	1,948,750	4,084,750	2,136,000				991,512,500	967,461,750	(24,050,750)
MAY96	997,316,667	1,007,858,667	10,542,000	1,923,333	6,634,667	4,711,333				999,240,000	1,014,493,333	15,253,333
JUN96	1,081,463,250	1,094,666,250	13,203,000	1,795,750	9,092,500	7,296,750				1,083,259,000	1,103,758,750	20,499,750
JUL96	1,138,079,000	1,163,853,000	25,774,000	1,497,000	3,920,000	2,423,000				1,139,576,000	1,167,773,000	28,197,000
AGO96	1,192,452,000	1,193,909,000	1,457,000	905,000	3,469,000	2,564,000				1,193,357,000	1,197,378,000	4,021,000
SEP96	1,181,973,000	1,184,151,000	2,178,000	1,183,000	7,329,000	6,146,000				1,183,156,000	1,191,480,000	8,324,000
OCT96	1,159,226,000	1,163,355,000	4,129,000	1,025,000	11,967,000	10,942,000				1,160,251,000	1,175,322,000	15,071,000
NOV96	1,147,201,000	1,245,175,000	97,974,000	1,243,000	7,736,000	6,493,000				1,148,444,000	1,252,911,000	104,467,000
DIC96	1,069,100,000	1,160,796,000	91,696,000	652,000	3,802,000	3,150,000				1,069,752,000	1,164,598,000	94,846,000
ENE97	1,155,934,000	1,220,074,000	64,140,000	935,000	4,505,000	3,570,000				1,156,869,000	1,224,579,000	67,710,000
FEB97	1,125,216,000	1,160,911,000	35,695,000	1,293,000	11,684,000	10,391,000				1,126,509,000	1,172,595,000	46,086,000
MAR97	1,203,349,000	1,230,720,000	27,371,000	856,000	1,964,000	1,108,000				1,204,205,000	1,232,684,000	28,479,000
ABR97	1,276,267,000	1,353,386,000	77,119,000	2,425,000	7,720,000	5,295,000				1,278,692,000	1,361,106,000	82,414,000
MAY97	1,424,828,000	1,500,260,000	75,432,000	1,312,000	3,643,000	2,331,000				1,426,140,000	1,503,903,000	77,763,000
JUN97 (p)	1,469,874,000	1,506,133,000	36,259,000	2,224,000	8,732,000	6,508,000				1,472,098,000	1,514,865,000	42,767,000

FUENTE : SUPERINTENDENCIA DE BANCOS

ELABORACION : BANCO CENTRAL DE BOLIVIA - ASESORIA DE POLITICA ECONOMICA - AREA MONETARIA Y FISCAL

NOTAS:

(1) : Superávit + ; Déficit (-)

A partir de 1992, se excluyen los bancos especializados por encontrarse en liquidación

Incluye Encaje por Cuentas Corrientes Fiscales.

(p) : Cifras preliminares

SITUACION DE ENCAJE LEGAL DEL SISTEMA BANCARIO

(En Moneda Extranjera)

(En miles de dólares americanos)

PERIODO	NACIONALES			PRIVADOS EXTRANJEROS			ESPECIALIZADOS			TOTAL GENERAL		
	Requerido	Constituído	Saldo (1)	Requerido	Constituído	Saldo (1)	Requerido	Constituído	Saldo (1)	Requerido	Constituído	Saldo (1)
1990	64,172	65,715	1,543	830	1,550	720	108	7	(101)	65,110	67,272	2,162
1991	97,037	92,698	(4,339)	1,128	1,408	280	52	2	(50)	98,217	94,109	(4,109)
1992	138,726	122,563	(16,163)	1,434	2,118	684				140,160	124,681	(15,479)
1993	183,657	180,400	(3,257)	1,839	2,649	810				185,496	183,049	(2,447)
1994	200,060	198,375	(1,684)	2,145	2,941	795				202,205	201,316	(889)
1995	201,234	189,974	(11,260)	2,963	3,512	548				204,197	193,486	(10,711)
ENE96	217,360	214,070	(3,290)	3,749	5,230	1,481				221,109	219,300	(1,809)
FEB96	220,521	219,385	(1,136)	3,680	3,887	207				224,201	223,272	(929)
MAR96	224,691	233,371	8,680	3,974	5,090	1,117				228,665	238,462	9,797
ABR96	229,315	232,080	2,765	4,560	4,876	316				233,875	236,956	3,081
MAY96	234,334	236,083	1,749	4,555	5,764	1,209				238,889	241,847	2,958
JUN96	236,140	242,342	6,202	4,342	5,736	1,394				240,482	248,077	7,596
JUL96	240,371	250,124	9,753	4,585	5,176	591				244,956	255,300	10,344
AGO96	242,348	249,235	6,887	4,417	5,541	1,124				246,765	254,776	8,011
SEP96	247,041	256,168	9,127	4,340	7,014	2,674				251,381	263,182	11,801
OCT96	251,216	271,909	20,693	4,368	8,358	3,990				255,584	280,267	24,683
NOV96	255,524	267,470	11,946	4,612	8,360	3,748				260,136	275,830	15,694
DIC96	260,196	267,573	7,377	4,481	5,424	943				264,677	272,997	8,320
ENE97	263,936	290,046	26,110	4,127	5,656	1,529				268,063	295,702	27,639
FEB97	263,048	272,475	9,427	4,237	6,961	2,724				267,285	279,436	12,151
MAR97	270,395	273,397	3,002	4,364	3,921	(443)				274,759	277,318	2,559
ABR97	276,416	270,757	(5,659)	4,602	3,644	(958)				281,018	274,401	(6,617)
MAY97	283,928	317,206	33,278	4,427	5,809	1,382				288,355	323,015	34,660
JUN97 (p)	287,941	300,659	12,718	4,601	6,123	1,522				292,542	306,782	14,240

FUENTE : SUPERINTENDENCIA DE BANCOS

ELABORACION : BANCO CENTRAL DE BOLIVIA - ASESORIA DE POLITICA ECONOMICA - AREA MONETARIA Y FISCAL

NOTAS:

(1) : Superávit + ; Déficit (-)

A partir de 1992, se excluyen los bancos especializados por encontrarse en liquidación

(p) : Cifras preliminares

SITUACION DE ENCAJE LEGAL DEL SISTEMA BANCARIO (*)

(Con Mantenimiento de Valor)

(En miles de Bolivianos)

PERIODO	NACIONALES			PRIVADOS EXTRANJEROS			TOTAL GENERAL		
	Requerido	Constituido	Saldo (1)	Requerido	Constituido	Saldo (1)	Requerido	Constituido	Saldo (1)
1990	16,384	56,061	39,678	333	1,200	867	16,717	57,261	40,545
1991	25,610	99,688	74,078	108	2,382	2,274	25,718	102,070	76,352
1992	33,496	161,861	128,366	1,143	2,669	1,525	34,639	164,530	129,891
1993	45,724	127,904	82,180	3,258	3,227	(31)	48,982	131,131	82,149
1994	56,039	56,701	662	2,581	3,158	577	58,620	59,859	1,239
1995	36,479	34,689	(1,789)	3,953	4,046	93	40,432	38,736	(1,696)
ENE96	31,370	28,335	(3,035)	4,928	5,315	387	36,298	33,650	(2,648)
FEB96	31,906	28,488	(3,417)	4,989	4,803	(186)	36,894	33,291	(3,603)
MAR96	32,152	28,087	(4,066)	5,038	5,038	0	37,190	33,125	(4,066)
ABR96	31,229	34,271	3,042	5,777	5,957	180	37,006	40,228	3,222
MAY96	30,745	40,248	9,502	5,879	5,890	10	36,625	46,137	9,512
JUN96	27,384	30,396	3,012	5,945	5,960	15	33,329	36,356	3,028
JUL96	26,642	29,315	2,672	5,942	5,942	0	32,584	35,256	2,672
AGO96	24,991	31,391	6,400	5,949	5,949	0	30,940	37,340	6,400
SEP96	25,751	32,665	6,913	5,978	6,338	360	31,729	39,002	7,273
OCT96	25,947	36,307	10,360	4,315	4,320	5	30,262	40,627	10,365
NOV96	28,189	34,071	5,882	3,473	3,230	(243)	31,662	37,302	5,640
DIC96	25,294	27,692	2,398	3,486	3,491	5	28,780	31,184	2,404
ENE97	23,059	34,669	11,610	3,493	4,277	784	26,552	38,946	12,394
FEB97	22,116	18,970	(3,147)	4,783	5,075	292	26,899	24,044	(2,855)
MAR97	22,618	22,884	266	4,797	4,823	26	27,415	27,708	292
ABR97	22,937	26,773	3,837	4,896	4,917	21	27,833	31,691	3,858
MAY97	23,633	21,997	(1,636)	4,887	4,908	21	28,520	26,904	(1,615)
JUN97 (p)	22,451	27,363	4,912	4,896	4,907	10	27,348	32,270	4,922

FUENTE : SUPERINTENDENCIA DE BANCOS

ELABORACION : BANCO CENTRAL DE BOLIVIA - ASESORIA DE POLITICA ECONOMICA - AREA MONETARIA Y FISCAL

NOTAS:

(1) : Superávit + ; Déficit (-)

(*) : A partir de 1992, se excluyen los bancos especializados por encontrarse en liquidación, en ésta moneda solo muestran operaciones hasta 1989

(p) : Cifras preliminares

**FINANCIAMIENTO CONCEDIDO
POR EL BANCO CENTRAL AL SISTEMA BANCARIO
POR BANCOS**

(En miles de bolivianos)

Saldos a fin de:	BANCOS DE DEPOSITO				Bcos. Esp. y Otras Inst. Fin. (1)	TOTAL
	Banco del Estado	Banca en Liquidación	Bcos.Comerc. Nales. y Ext.	Total		
1990	78,942	140,296	819,626	1,038,864	458,104	1,496,968
1991	80,735	579,535	877,573	1,537,843	72,502	1,610,345
1992	80,266	360,285	1,022,579	1,463,130	80,919	1,544,049
1993	100,018	337,998	954,282	1,392,298	91,158	1,483,456
1994	98,893	1,393,368 (2)	912,193	2,404,454	107,876	2,512,330 (3)
1995	75,663	1,330,119	1,626,387	3,032,169	119,445	3,151,614
ENE96	76,070	1,341,147	1,679,125	3,096,342	128,768	3,225,110
FEB96	76,171	1,344,327	1,660,057	3,080,555	127,247	3,207,802
MAR96	76,375	1,337,735	1,601,134	3,015,244	185,828	3,201,072
ABR96	76,781	1,315,377	1,620,605	3,012,763	186,426	3,199,189
MAY96	76,849	1,321,044	1,483,266	2,881,159	276,610	3,157,769
JUN96	72,686	1,310,474	1,472,941	2,856,101	275,255	3,131,356
JUL96	73,059	1,306,559	1,468,920	2,848,538	275,697	3,124,235
AGO96	73,245	1,305,806	1,453,950	2,833,001	275,827	3,108,828
SEP96	73,432	1,310,392	1,465,877	2,849,701	275,212	3,124,913
OCT96	73,666	1,314,719	1,468,579	2,856,964	275,502	3,132,466
NOV96	73,480	1,302,919	1,455,293	2,831,692	274,439	3,106,131
DIC96	69,404	1,308,170	1,486,099	2,863,673	254,435	3,118,108
ENE97	69,573	1,312,433	1,439,224	2,821,230	252,170	3,073,400
FEB97	69,658	1,302,118	1,541,605	2,913,381	252,169	3,165,550
MAR97	69,743	1,303,669	1,551,868	2,925,280	252,182	3,177,462
ABR97	69,603	1,304,429	1,479,559	2,853,591	420,724	3,274,315
MAY97	69,519	1,353,414	1,452,748	2,875,681	242,742	3,118,423
JUN97	25,541	1,356,446	1,461,425	2,843,412	242,513	3,085,925

FUENTE : BANCO CENTRAL DE BOLIVIA - GERENCIA DE CONTABILIDAD - SUBGERENCIA DE ASUNTOS TECNICOS

ELABORACION : BANCO CENTRAL DE BOLIVIA - ASESORIA DE POLITICA ECONOMICA - AREA MONETARIA Y FISCAL

NOTAS:

(1) : Incluye préstamos del BCB al Fondo de Desarrollo del Sistema Financiero y de Apoyo al Sector Productivo (FONDESIF).

(2) : Adecuación de cartera de bancos en liquidación a bancos comerciales por transferencia de cartera vigente a vencida.

(3) : Incluye ajustes señalados en el cuadro No. 1

BOLSA BOLIVIANA DE VALORES - VOLUMEN MENSUAL DE OPERACIONES POR OPERACION

(Expresado en miles de dólares)

OPERACION	DIC/96	ENE/97	FEB/97	MAR/97	ABR/97	MAY/97	JUN/97
COMPRA/VENTA							
BONOS BANCARIOS(ME)	458	815				41	
BONOS BANC CVT/ACC(ME)	490		1,348	409	3,660		
BONOS A CORTO PLAZO(ME)							
BONOS A LARGO PLAZO(ME)		194		132	50	500	460
BONOS DEL TESORO(ME)	487	4	1,288	1	116	13	33
CEDES DEL BCB(ME)							
CEDES BANCARIOS (ME)							
CERT.DEVOLUCION DEP.(ME)							
DEPOSITOS A PLAZO FIJO(ME)	35,715	36,081	28,831	24,518	10,449	7,617	15,336
LETRAS DEL TESORO(ME)	39,667	9,974	6,407	11,063	3,989		20,186
BONOS MUNICIPALES(ME)							1,865
SUB TOTAL (ME)	76,817	47,068	37,874	36,124	18,265	8,171	37,881
CEDES DEL BCB(MN)		4,790					
CEDES BANCARIOS (MN)							
DEPOSITOS A PLAZO FIJO(MN)		5		1,249	1,185	2,851	1,299
LETRAS DEL TESORO(MN)	395	161		655	1,193	1,062	
CEDEIM (MN)							
SUB TOTAL (MN)	395	4,955		1,904	2,378	3,913	1,299
CEDES DEL BCB(CMV)							499
CEDES BANCARIOS(CMV)							
CERT.DEVOLUCION DEP.(CMV)							
DEPOSITOS A PLAZO FIJO(CMV)							
LETRAS DEL TESORO(CMV)							
SUB TOTAL (CMV)							499
TOTAL COMPRA VENTA	77,212	52,023	37,874	38,028	20,643	12,084	39,679
REPORTO							
BONOS BANCARIOS(ME)	5,022	4,872	1,517	1,572	105	1,609	834
BONOS BANCARIOS CVT/ACC.(ME)							
BONOS A CORTO PLAZO(ME)	104	115	11	115	123	108	7
BONOS A LARGO PLAZO(ME)	651	360	202	596	461	5,434	4,768
BONOS DEL TESORO(ME)	9,146	10,185	5,363	6,887	6,826	6,720	7,273
BONOS MUNICIPALES						2,189	2,936
CEDES DEL BCB(ME)			249				
CEDES BANCARIOS(ME)							
CERT.DEVOLUCION DEP.(ME)							
DEPOSITOS A PLAZO FIJO(ME)	86,436	112,534	99,529	95,129	108,653	98,638	109,337
LETRAS DEL TESORO(ME)	42,871	29,970	103,076	52,632	79,516	106,751	53,807
SUB TOTAL (ME)	144,229	158,038	209,948	156,932	195,684	221,448	178,961
CEDES DEL BCB(MN)							
CEDES BANCARIOS (MN)							
DEPOSITOS A PLAZO FIJO(MN)	3,230	4,828	4,939	2,612	4,286	4,538	3,690
LETRAS DEL TESORO(MN)	4,655	1,300	13,677	11,782	34,944	9,667	3,943
SUB TOTAL (MN)	7,885	6,128	18,616	14,394	39,231	14,204	7,633
CEDES DEL BCB(CMV)							
CEDES BANCARIOS (CMV)							
CERT.DEVOLUCION DEP.(CMV)							
DEPOSITOS A PLAZO FIJO(CMV)							
LETRAS DEL TESORO(CMV)							
SUB TOTAL (CMV)							
TOTAL REPORTO	152,114	164,166	228,564	171,326	234,914	235,653	186,594
TOTAL GENERAL	229,326	216,189	266,438	209,354	255,557	247,736	226,273

FUENTE : BOLSA BOLIVIANA DE VALORES

ELABORACION : BANCO CENTRAL DE BOLIVIA-ASESORIA DE POLITICA ECONOMICA-DEPARTAMENTO DE INFORMACION Y PUBLICACIONES

**BOLSA BOLIVIANA DE VALORES- VOLUMEN MENSUAL DE OPERACIONES
POR INSTRUMENTO**

(Expresado en miles de dólares)

POR INSTRUMENTO	DIC/96	ENE/97	FEB/97	MAR/97	ABR/97	MAY/97	JUN/97
BONOS BANCARIOS(ME)	5,480	5,480	1,517	1,572	105	1,649	834
BONOS BANCARIOS CVT/ACC.(ME)	490	490	1,348	409	3,660		
BONOS A CORTO PLAZO(ME)	104	104	11	115	123	108	7
BONOS A LARGO PLAZO(ME)	651	651	202	728	511	5,934	5,228
BONOS DEL TESORO(ME)	9,634	9,634	6,651	6,888	6,942	6,733	7,306
BONOS MUNICIPALES						2,189	4,801
CEDES DEL BCB(ME)			249				
CEDES BANCARIOS (ME)							
CERT.DEVOLUCION DEP.(ME)							
DEPOSITOS A PLAZO FIJO(ME)	122,150	122,150	128,361	119,647	119,102	106,255	124,673
LETRAS DEL TESORO(ME)	82,538	82,538	109,482	63,695	83,505	106,751	73,993
SUB TOTAL(ME)	221,047	221,047	247,821	193,056	213,948	229,620	216,842
CEDES DEL BCB(MN)							
CEDES BANCARIOS (MN)							
DEPOSITOS A PLAZO FIJO(MN)	3,230	3,230	4,939	3,862	5,472	7,389	4,989
LETRAS DEL TESORO(MN)	5,050	5,050	13,677	12,436	36,137	10,728	3,943
CEDEIM (MN)							
SUB TOTAL (MN)	8,280	8,280	18,616	16,298	41,609	18,117	8,932
CEDES DEL BCB(CMV)							499
CEDES BANCARIOS(CMV)							
CERT.DEVOLUCION DEP.(CMV)							
DEPOSITOS A PLAZO FIJO(CMV)							
LETRAS DEL TESORO(CMV)							
SUB TOTAL CMV							499
T O T A L	229,326	229,326	266,437	209,354	255,557	247,736	226,273

FUENTE : BOLSA BOLIVIANA DE VALORES

ELABORACION : BANCO CENTRAL DE BOLIVIA - ASESORIA DE POLITICA ECONOMICA - DEPARTAMENTO DE INFORMACION Y PUBLICACIONES.

TITULOS VIGENTES AL 30 DE JUNIO DE 1997

(Clasificación por Instrumento)

INSTRUMENTO	TOTAL EMISION	VALOR NOMINAL
RENTA FIJA EN \$US.		
Bonos Bancarios Bursátiles	6,000,000	100
Bonos Bancarios convertibles en acciones	33,500,000	100
Total Bonos Largo Plazo	20,240,000	
Bonos Largo Plazo	1,880,000	1,000
Bonos Largo Plazo	7,860,000	5,000
Bonos Largo Plazo	10,500,000	10,000
Bonos Corto Plazo	940,000	
Bonos Corto Plazo	300,000	1,000
Bonos Corto Plazo	640,000	5,000
Bonos del Tesoro (BT'S)	57,400,000	
Bonos del Tesoro (BT'S)	45,000,000	1,000
Bonos del Tesoro (BT'S)	12,400,000	200,000
Bonos Municipales	4,500,000	1,000
TOTAL RENTA FIJA	122,580,000	
RENTA VARIABLE EN Bs.		
Acciones	387,521,980	10
Acciones	209,651,700	100
Acciones	12,961,000	1,000
TOTAL RENTA VARIABLE	610,134,680	

FUENTE: BOLSA BOLIVIANA DE VALORES

ELABORACION: BANCO CENTRAL DE BOLIVIA-ASESORIA DE POLITICA ECONOMICA - DEPARTAMENTO DE INFORMACION Y PUBLICACIONES

SECTOR EXTERNO

RESERVAS INTERNACIONALES DEL BANCO CENTRAL DE BOLIVIA

(En millones de dólares)

A fin de:	RESERVAS NETAS	RESERVAS BRUTAS						OBLIGACIONES				
		TOTAL	ORO	DIVISAS (2)	DEG	BONOS	CONVENIOS Y OTROS ACTIVOS	TOTAL	DEUDA EXT. DE CORTO PLAZO	F.A.R. (1)	USO DE CREDITO F.M.I.	CONVENIO DE CREDITO RECIPROCO Y OTROS
1990	132.3	375.7	37.9	269.3	0.7	0.0	67.8	243.4	17.7	-36.6	256.9	5.4
1991	200.3	393.0	39.5	247.4	0.1	0.0	106.0	192.7	3.2	-65.8	244.7	10.5
1992	233.4	410.4	39.5	287.1	0.1	0.0	83.7	176.9	0.0	-85.4	237.5	24.8
1993	370.9	494.3	39.7	377.8	14.0	0.0	62.8	123.4	0.0	-90.0	208.7	4.7
1994	502.4	659.0	39.6	557.5	24.7	8.8	28.3	156.6	0.0	-95.0	249.9	1.7
1995	650.2	789.6	39.6	694.8	40.0	0.3	15.0	139.4	0.0	-100.0	254.7	-15.3
ENE96	684.1	833.4	39.6	740.3	39.1	0.0	14.4	149.4	0.0	-100.0	249.0	0.3
FEB96	721.6	872.0	39.6	777.3	40.6	0.0	14.4	150.4	0.0	-100.0	249.0	1.4
MAR96	732.6	874.9	39.6	780.7	40.2	0.0	14.4	142.3	0.0	-100.0	243.1	-0.8
ABR96	780.6	944.4	39.6	851.1	40.1	0.0	13.6	163.8	0.0	-100.0	263.5	0.3
MAY96	823.0	983.9	39.6	890.8	39.9	0.0	13.6	160.9	0.0	-100.0	262.2	-1.3
JUN96	850.9	995.1	39.6	902.2	39.8	0.0	13.5	144.3	0.0	-100.0	255.7	-11.4
JUL96	876.4	1,030.0	39.6	921.6	40.3	15.0	13.5	153.6	0.0	-100.0	258.9	-5.3
AGO96	891.3	1,044.5	39.6	943.0	40.3	10.0	11.6	153.2	0.0	-100.0	255.3	-2.1
SEP96	909.4	1,053.5	39.6	952.5	39.8	10.0	11.6	144.1	0.0	-100.0	249.1	-4.9
OCT96	919.5	1,055.9	39.6	956.5	38.7	10.0	11.1	136.4	0.0	-105.0	246.1	-4.7
NOV96	923.6	1,054.2	39.6	954.6	38.8	10.0	11.1	130.6	0.0	-105.0	246.8	-11.2
DIC96	950.8	1,107.1	39.6	1007.9	38.5	10.0	11.1	156.2	0.0	-105.0	262.9	-1.6
ENE97	918.9	1,064.3	39.6	966.4	37.4	10.0	11.0	145.4	0.0	-105.0	252.2	-1.8
FEB97	892.2	1,032.1	39.6	934.4	37.1	10.0	11.0	139.9	0.0	-105.0	247.3	-2.4
MAR97	873.9	1,004.9	39.6	897.8	37.1	19.5	11.0	131.0	0.0	-105.0	243.8	-7.8
ABR97	935.1	1,066.0	39.6	943.1	36.6	35.7	11.0	130.9	0.0	-105.0	237.4	-1.5
MAY97	1040.4	1,176.2	39.6	1081.9	37.3	6.4	11.0	135.8	0.0	-105.0	242.3	-1.5
JUN97	1042.3	1,167.8	39.6	1073.6	37.3	6.3	11.0	125.5	0.0	-105.0	238.5	-8.0

FUENTE: BANCO CENTRAL DE BOLIVIA - ASESORIA DE POLITICA ECONOMICA

ELABORACION: BANCO CENTRAL DE BOLIVIA - ASESORIA DE POLITICA ECONOMICA - SECTOR EXTERNO

(1) : Desde el 11 de marzo de 1991 FLAR.

(2) : A partir de NOV/94, se incluyen T-Bill y T-Note en divisas.

1997: BALANZA CAMBIARIA

-En millones de dólares-

DETALLE	1996	ENE/97	FEB/97	MAR/97	I TRIM/97	ABR/97	MAY/97	JUN/97	II TRIM/97	1997 (p)
I. INGRESO DE DIVISAS	3,778.0	388.5	333.6	382.7	1,104.8	456.8	512.7	404.2	1,373.7	2,478.5
I.A. POR EXPORTACIONES	863.6	70.2	57.4	64.7	192.3	84.7	75.8	73.3	233.8	426.1
I.A.1. DE BIENES	810.4	65.2	51.0	59.5	175.7	81.1	71.7	68.4	221.2	396.9
SECTOR PUBLICO	172.6	16.3	9.3	9.4	35.0	12.5	9.6	6.7	28.8	63.8
ENAF-COMIBOL	69.4	6.7	2.4	5.9	15.0	6.4	4.8	5.0	16.2	31.2
Y.P.F.B. Libre Dispon.	102.7	7.0	6.9		13.9	6.1	4.8		10.9	24.8
Y.P.F.B. Otros	0.5	2.6		3.5	6.1			1.7	1.7	7.8
SECTOR PRIVADO	566.6	45.1	40.6	46.0	131.7	63.9	58.9	56.0	178.8	310.5
MINERIA MEDIANA	213.0	17.2	11.8	14.3	43.3	30.2	36.1	21.0	87.3	130.6
AGROPECUARIOS	82.9	7.3	3.5	6.5	17.3	10.6	8.1	17.1	35.8	53.1
OTROS	270.7	20.6	25.3	25.2	71.1	23.1	14.7	17.9	55.7	126.8
CONVENIO CRED. RECIP. (1)	71.2	3.8	1.1	4.1	9.0	4.7	3.2	5.7	13.6	22.6
I.A.2. DE SERVICIOS	53.2	5.0	6.4	5.2	16.6	3.6	4.1	4.9	12.6	29.2
CORRIENTES	15.4	0.7	0.8	0.1	1.6	0.2	0.2		0.4	2.0
FINANCIEROS	37.8	4.3	5.6	5.1	15.0	3.4	3.9	4.9	12.2	27.2
I.B. DONACIONES (5)	53.4	1.5	3.9	12.5	17.9	2.4	0.5	2.7	5.6	23.5
I.D. BANCOS-CHEQUES	2,108.0	281.1	256.0	272.5	809.6	343.6	321.1	276.9	941.6	1,751.2
ENCAJE LEGAL	2,089.6	278.4	256.0	272.5	806.9	342.8	321.1	273.4	937.3	1,744.2
CAPTACION BANCOS (3)	18.4	2.7			2.7	0.8		3.5	4.3	7.0
I.E. DESEMBOLSO DEUDA EXTERNA	262.1	6.3	2.8	12.2	21.3	22.5	52.1	18.6	93.2	114.5
I.E.1. LARGO PLAZO	213.5	6.3	2.8	12.2	21.3	22.5	52.1	18.6	93.2	114.5
SPNF.	181.5	5.9	1.8	11.2	18.9	20.5	12.6	17.8	50.9	69.8
BCB	32.0	0.4	1.0	1.0	2.4	2.0	39.5	0.8	42.3	44.7
I.E.2. FMI-BCB	48.6									
I.G. CEDES	76.6	3.9	1.0	2.0	6.9	1.5	5.5	0.1	7.1	14.0
I.H LETRAS DE TESORERIA (LT's)	327.1	21.8	10.0	16.5	48.3	0.1	23.3	10.0	33.4	61.7
I.J. OTROS	87.3	3.7	2.5	2.3	8.5	2.0	34.4	22.6	50.0	67.5
TITULOS Y VALORES(7)	9.5	0.1			0.1		29.9	1.0	30.9	31.0
OTROS(4)	77.8	3.6	2.5	2.3	8.4	2.0	4.5	21.6	28.1	36.5
II. EGRESO DE DIVISAS	3,461.8	430.0	365.6	419.4	1,215.0	421.2	363.9	412.2	1,197.3	2,412.3
II.A. POR IMPORTACION	912.1	107.2	88.3	76.5	252.0	68.6	25.4	56.9	150.9	402.9
II.A.1. DE BIENES	874.9	104.5	66.5	73.1	244.1	65.9	22.8	55.0	143.7	387.8
SECTOR PUBLICO	12.5	1.3	0.1	1.8	3.2	0.3	0.3	0.4	1.0	4.2
COMIBOL-ENAF	2.1	0.3			0.3	0.3	0.3	0.3	0.9	1.2
Y.P.F.B.	7.2	1.0	0.1	0.2	1.3			0.1	0.1	1.4
OTRAS EMPRESAS	3.2			1.6	1.6					1.6
BOLSIN	815.9	98.2	62.1	65.7	226.0	61.9	20.1	49.4	131.4	357.4
CONV.CRED.RECIP.(1),(2)	46.4	5.0	4.3	5.6	14.9	3.7	2.4	5.2	11.3	26.2
II.A.2.DE SERVICIOS CORRIENTES	37.2	2.7	1.8	3.4	7.9	2.7	2.6	1.9	7.2	15.1
HABERES	12.5	0.1	1.2	1.7	3.0	1.2	1.3		2.5	5.5
SERVICIO TECNICO	3.5	0.1	0.6	0.5	1.2	1.0	0.7	1.6	3.3	4.5
FLETES Y TRANSPORTES	0.4									
GASTOS PORTUARIOS	1.1									
CUOTA A ORG.INTERNAC.	0.9	0.5		0.4	0.9					0.9
OTROS	18.8	2.0		0.8	2.8	0.5	0.6	0.3	1.4	4.2
II.B. SERVICIO DEUDA EXTERNA	236.8	21.9	19.6	44.8	86.3	20.2	21.3	36.3	77.8	164.1
II.B.1. CAPITAL	115.5	9.9	12.0	17.1	39.0	12.5	11.7	21.6	45.8	84.8
MEDIANO Y LARGO PLAZO	115.5	9.9	12.0	17.1	39.0	12.5	11.7	21.6	45.8	84.8
II.B.2. INTERESES	121.3	12.0	7.6	27.7	47.3	7.7	9.6	14.7	32.0	79.3
MEDIANO Y LARGO PLAZO	120.6	12.0	7.6	27.7	47.3	7.7	9.6	14.7	32.0	79.3
CORTO PLAZO -BCB	0.7									
II.C SECTOR PRIVADO-BANCOS	1,848.6	280.1	256.5	254.1	790.7	295.1	299.1	294.1	888.3	1,679.0
RETIRO ENCAJE LEGAL	1,701.2	269.1	234.8	222.5	726.4	230.6	253.7	268.3	752.6	1,479.0
OPERACIONES BANCARIAS (3)	147.4	11.0	21.7	31.6	64.3	64.5	45.4	25.8	135.7	200.0
II.F CEDES	200.9	0.3	0.6	3.4	4.3	0.5	0.5	9.0	10.0	14.3
II.G LETRAS DE TESORERIA (LT's)	149.3	11.3	13.1	20.5	44.9	18.6	15.1	10.0	43.7	88.6
II.H OTROS	84.8	5.9	4.3	17.0	27.2	15.1	2.5	2.0	19.6	46.8
TITULOS VALORES(7)				9.5		10.0				
OTROS (6)	69.8	5.9	4.3	7.5	17.7	5.1	2.5	2.0	9.6	27.3
IV. F.M.I - S.A.F.	5.4							3.9	3.9	3.9
V. F.M.I -E.S.A.F.	23.9	3.3	3.2	3.1	9.6	3.1			3.1	12.7
FLUJO NETO DE DIVISAS	316.2	(41.5)	(32.0)	(36.7)	(110.2)	35.6	148.8	(8.0)	176.4	66.2

FUENTE: BANCO CENTRAL DE BOLIVIA - ASESORIA DE POLITICA ECONOMICA - SECTOR EXTERNO

ELABORACION: BANCO CENTRAL DE BOLIVIA - ASESORIA DE POLITICA ECONOMICA - SECTOR EXTERNO

(1) : Mecanismo utilizado por el sector público y privado, incluye negociación con Brasil

(2) : No incluye operaciones con la República Argentina

(3) : Incluye remesas.

(4) : Incluye pago especial por compensacion de precio del gas a partir de mar/93.

(5) : Incluye donación Argentina \$us 54.0 millones por compensacion de precio del gas (en cuotas mensuales a partir de may/94).

(6) : Incluye redención anticipada y vencimientos de CDDs. en M/E, a partir de Enero de 1995

(7) : A partir de Nov/94 se ajustan Inversiones con títulos "T. Notes y T. Bills" del tesoro americano.

(p) : Preliminar

**BOLIVIA: ESTADO DE LA DEUDA EXTERNA PUBLICA A MEDIANO Y LARGO PLAZO
AL 30 DE JUNIO DE 1997**

(En millones de dólares)

ACREEDOR	1 SALDO 31-12-96	2 DESEM- BOLSOS	3 AMORTI- ZACION EFECTIVA	4 INTERES Y COMIS.	5 AMORTIZACION REPROGRAMADA Y/O CONDONADA	6 ALIVIO	7 VARIACION CAMBIARIA	8 SALDO AL 30-06-97	9 PARTICIP. S/SALDO %	10 M O R A CAPITAL INTERES	11 TRANSF. NETAS	12 SALDO POR DESEMB.	
A. MULTILATERAL	2,738.7	171.5	85.7	56.6	125.1	51.4	(53.3)	2,697.5	63.4	0.0	0.0	29.2	1,151.8
BID	1,430.3	37.9	32.4	31.7	49.8 (*)	49.8 (*)	(15.4)	1,420.4	33.4	0.0	0.0	(26.2)	537.5
IDA	847.5	66.2	1.7	3.1	0.0	0.0	(29.7)	882.3	20.8	0.0	0.0	61.4	287.3
BIRF	61.3	0.0	10.1	6.6	0.0	0.0	(6.5)	44.7	1.1	0.0	0.0	(16.7)	0.0
CAF	284.2	62.7	36.2	12.2	75.3 (*)	1.6 (*)	(0.1)	236.9	5.6	0.0	0.0	14.3	174.5
FONPLATA	58.2	1.8	3.1	2.2	0.0	0.0	0.0	56.9	1.3	0.0	0.0	(3.5)	116.8
FIDA	36.4	2.5	1.2	0.4	0.0	0.0	(1.4)	36.3	0.9	0.0	0.0	0.9	14.5
OTROS	20.8	0.4	1.0	0.4	0.0	0.0	(0.2)	20.0	0.5	0.0	0.0	(1.0)	21.2
B. BILATERAL	1,590.9	10.5	4.3	20.9	6.5	0.0	(73.8)	1,516.7	35.7	53.8	14.9	(14.7)	146.1
JAPON	523.3	0.2	0.0	3.2	0.0	0.0	6.9	530.4	12.5	34.7	12.1	(3.0)	19.3
ALEMANIA	417.4	2.9	0.5	5.2	0.0	0.0	(44.6)	375.2	8.8	0.0	0.0	(2.8)	91.4
BELGICA	144.5	0.0	1.1	1.8	2.5	0.0	(15.3)	125.6	3.0	0.0	0.0	(2.9)	0.0
ESPAÑA	114.0	1.1	0.9	2.5	0.0	0.0	(0.6)	113.6	2.7	0.0	0.0	(2.3)	3.9
AUSTRIA	85.8	0.0	0.0	0.3	0.0	0.0	(9.1)	76.7	1.8	0.7	0.3	(0.3)	0.0
ITALIA	65.3	1.8	0.0	0.8	0.0	0.0	(1.6)	65.5	1.5	0.0	0.0	1.0	22.8
FRANCIA	60.7	0.5	0.2	1.8	0.0	0.0	(6.4)	54.6	1.3	0.0	0.0	(1.5)	6.2
EE.UU.	55.7	0.0	0.0	2.1	0.0	0.0	0.0	55.7	1.3	0.0	0.0	(2.1)	0.0
REINO UNIDO	29.0	0.0	0.0	1.6	0.0	0.0	(0.2)	28.8	0.7	0.0	0.0	(1.6)	0.0
OTROS	95.2	4.0	1.6	1.6	4.0	0.0	(2.9)	90.7	2.1	18.4	2.5	0.8	2.5
C. PRIVADO	36.8	2.9	1.5	0.4	0.1	0.0	(0.4)	37.7	0.9	4.9	12.1	1.0	2.9
T O T A L (A+B+C)	4,366.4	184.9	91.5	77.9	131.8	51.4	(127.5)	4,251.9	100.0	58.7	27.0	15.5	1,300.8

FUENTE : BANCO CENTRAL DE BOLIVIA - GERENCIA DE ASUNTOS INTERNACIONALES - SUBGERENCIA DE OPERACIONES INTERNACIONALES.

ELABORACION : BANCO CENTRAL DE BOLIVIA - ASESORIA DE POLITICA ECONOMICA - DEPTO. DE INFORMACION Y PUBLICACIONES

NOTAS:

8 = 1+2-3-5+6+7

11 = 2-3-4

(*) Registros por cambio de deuda pública a privada por capitalización de YPFB.

Cuadro No. 17

**BOLIVIA: ESTADO DE LA DEUDA EXTERNA PUBLICA A MEDIANO Y LARGO PLAZO
AL 30 DE JUNIO DE 1997**

(En millones de dólares)

DEUDOR	1	2	3	4	5	6	7	8	9	10		11	12
	SALDO 31-12-96	DESEM- BOLSOS	AMORTI- ZACION EFFECTIVA	INTERES Y COMIS.	AMORTIZACION REPROGRAMADA Y/O CONDONADA	ALIVIO	VARIACION CAMBIARIA	SALDO AL 30-06-97	PARTICIP. S/SALDO %	M O R A CAPITAL	INTERES	TRANSF. NETAS	SALDO POR DESEMB.
T.G.N.	2,959.8	103.6	37.5	48.1	6.5	0.0	(95.6)	2,923.8	68.8	58.7	26.9	18.0	956.9
B.C.B.	552.0	0.1	27.9	12.5	0.0	0.0	(8.9)	515.3	12.1	0.0	0.0	(40.3)	53.3
Y.P.F.B.	329.5	0.0	17.0	7.3	89.1 (*)	0.0	(3.8)	219.6	5.2	0.0	0.0	(24.3)	0.0
F.N.D.R.	88.5	10.9	0.0	1.4	0.0	0.0	(2.5)	96.9	2.3	0.0	0.0	9.5	103.6
E.N.D.E.	58.0	6.5	1.3	2.1	0.0	0.0	(1.9)	61.3	1.4	0.0	0.0	3.1	40.3
EMP.CORANI	58.2	0.0	0.0	0.9	0.0	0.0	(3.1)	55.1	1.3	0.0	0.0	(0.9)	0.0
EMP.PETROLANDINA	0.0	0.0	1.6	0.1	0.0	51.4 (*)	(1.5)	48.3	1.1	0.0	0.0	(1.7)	46.2
FONDESIF	51.0	37.5	0.0	2.3	0.0	0.0	0.0	88.5	2.1	0.0	0.0	35.2	11.5
E.N.F.E.	38.2	0.0	0.1	0.2	0.0	0.0	(3.2)	34.9	0.8	0.0	0.1	(0.3)	1.0
EMP.GUARACACHI	32.6	0.0	0.9	0.5	0.0	0.0	(2.1)	29.6	0.7	0.0	0.0	(1.4)	0.0
S A M A P A	17.4	0.0	0.4	0.2	0.0	0.0	0.0	17.0	0.4	0.0	0.0	(0.6)	0.0
E.N.T.E.L.	16.4	0.0	0.1	0.3	0.0	0.0	0.0	16.3	0.4	0.0	0.0	(0.4)	0.0
B.I.S.A.	14.0	0.0	0.4	0.1	0.0	0.0	(0.4)	13.2	0.3	0.0	0.0	(0.5)	0.0
O T R O S	150.8	26.3	4.3	1.9	36.2	0.0	(4.5)	132.1	3.1	0.0	0.0	20.1	88.0
T O T A L	4,366.4	184.9	91.5	77.9	131.8	51.4	(127.5)	4,251.9	100.0	58.7	27.0	15.5	1,300.8

FUENTE : BANCO CENTRAL DE BOLIVIA - GERENCIA DE ASUNTOS INTERNACIONALES - SUBGERENCIA DE OPERACIONES INTERNACIONALES
ELABORACION : BANCO CENTRAL DE BOLIVIA - ASESORIA DE POLITICA ECONOMICA - DEPTO. DE INFORMACION Y PUBLICACIONES

NOTAS:

8 = 1+2-3-5+6+7

11 = 2-3-4

(*) Registros por cambio de deuda pública a privada por capitalización YPFB.

TIPO DE CAMBIO

TASAS Y PRECIOS

FUNCIONAMIENTO DEL BOLSIIN PRINCIPALES INDICADORES

PERIODO	Nro. SESO- NES	PRECIO BASE	PRECIO MAXIMO	PRECIO MINIMO	PROMEDIO PONDERADO		CRECIM. PROMED. PONDER. (3)	T.C. PARALELO VENTA (4)	CREC. T.C. PARALELO VENTA (4)	T.C. PARALELO COMPRA (4)	CREC. T.C. PARALELO COMPRA (4)	TIPO DE CAMBIO FIN DE MES COMPRA VENTA (2)	OFERTA DEL PERIODO	DEMANDA DEL PERIODO	DEMANDA NO ADJUDICADA	DEMANDA EFECTIVA	VENTA EFECTIVA	RECOMPRA B.C.B.	PARTICIPANTES			
					VENTA (1)	COMPRA (2)													TOTAL	RECHA- ZADOS	ADJUD. CADOS	
					En dólares americanos																	
ENERO / 95	21	4.7214	4.7195	4.7195	4.7214	4.7114	0.3488	4.7314	0.3478	4.7114	0.3493	4.7300	4.7400	210,000,000	85,965,008	15,889,655	70,075,353	70,075,353	0	150	25	125
FEBRERO	18	4.7311	4.7317	4.7317	4.7311	4.7211	0.2054	4.7411	0.2050	4.7211	0.2059	4.7200	4.7300	180,000,000	83,180,811	4,990,000	78,190,811	78,190,811	0	143	7	136
MARZO	24	4.7496	4.7478	4.7478	4.7496	4.7396	0.3910	4.7596	0.3902	4.7396	0.3919	4.7600	4.7700	230,000,000	84,771,985	6,805,000	77,966,985	77,966,985	0	166	17	149
ABRIL	19	4.7705	4.7711	4.7705	4.7705	4.7605	0.4400	4.7805	0.4391	4.7605	0.4410	4.7500	4.7600	190,000,000	55,311,735	6,250,000	49,061,735	49,061,735	0	87	12	75
MAYO	22	4.7668	4.7664	4.7664	4.7668	4.7568	-0.0776	4.7768	-0.0774	4.7568	-0.0777	4.7600	4.7700	220,000,000	57,715,944	11,932,055	45,783,889	45,783,889	0	114	17	97
JUNIO	20	4.7875	4.787	4.786	4.7880	4.7780	0.4447	4.7980	0.4438	4.7780	0.4457	4.7900	4.8000	200,000,000	73,818,841	18,661,345	55,157,497	55,157,497	0	153	28	125
JULIO	20	4.8055	4.8045	4.8045	4.8055	4.7955	0.3655	4.8155	0.3647	4.7955	0.3663	4.8100	4.8200	200,000,000	77,165,550	5,067,000	72,098,550	72,098,550	0	150	18	132
AGOSTO	22	4.8291	4.8286	4.8282	4.8291	4.8191	0.4911	4.8391	0.4901	4.8191	0.4921	4.8300	4.8400	220,000,000	130,125,564	24,815,265	105,310,299	105,310,299	0	227	31	196
SEPTIEMBRE	21	4.8519	4.8519	4.8510	4.8519	4.8419	0.4721	4.8619	0.4712	4.8419	0.4731	4.8500	4.8600	210,000,000	113,039,081	16,015,000	97,024,081	97,024,081	0	225	33	192
OCTUBRE	22	4.8636	4.8636	4.8636	4.8636	4.8536	0.2411	4.8736	0.2406	4.8536	0.2416	4.8500	4.8600	260,000,000	131,667,053	12,050,000	119,617,053	119,617,053	0	217	19	198
NOVIEMBRE	21	4.8829	4.8814	4.8810	4.8829	4.8729	0.3968	4.8929	0.3968	4.8729	0.3976	4.8900	4.9000	315,000,000	104,479,776	16,084,631	88,395,145	88,395,145	0	196	44	152
DICIEMBRE	19	4.9163	4.9147	4.9142	4.9163	4.9063	0.6840	4.9063	0.6840	4.9063	0.6840	4.9300	4.9400	285,000,000	121,255,000	15,520,000	105,735,000	105,735,000	0	247	42	205
TOTAL/ 95	249	4.8064	4.8057	4.8054	4.8064	4.7964		4.8147		4.7981		4.8058	4.8158	2,720,000,000	1,118,496,348	154,079,951	964,416,398	964,416,398	0	2,075	293	1,782
ENERO / 96	22	4.9600	4.9582	4.9577	4.9600	4.9500	0.8889	4.9700	1.2983	4.9500	0.4811	4.9700	4.9800	330,000,000	150,398,669	16,727,179	133,671,489	133,671,489	0	300	48	252
FEBRERO	19	4.9816	4.7189	4.7189	4.9816	4.9716	0.4355	4.9916	0.4346	4.9716	0.4364	4.9800	4.9900	285,000,000	86,200,053	11,090,000	75,110,053	75,110,053	0	149	12	137
MARZO	21	5.0043	5.0033	5.0033	5.0043	4.9943	0.4557	5.0143	0.4548	4.9943	0.4566	5.0000	5.0100	315,000,000	74,946,274	12,281,784	61,516,990	61,516,990	0	178	23	155
ABRIL	21	5.0314	4.7895	4.7895	5.0314	5.0214	0.5415	5.0414	0.5405	5.0214	0.5426	5.0400	5.0500	315,000,000	49,141,109	7,835,066	41,306,103	41,306,103	0	147	31	116
MAYO	22	5.0618	5.0609	5.0609	5.0618	5.0518	0.6042	5.0718	0.6030	5.0518	0.6054	5.0600	5.0700	330,000,000	65,357,810	14,736,963	50,620,848	50,620,848	0	126	16	110
JUNIO	18	5.0661	5.0661	5.0661	5.0661	5.0561	0.0850	5.0761	0.0848	5.0561	0.0851	5.0600	5.0700	270,000,000	30,409,912	5,480,000	24,929,919	24,929,919	0	108	13	95
JULIO	22	5.0945	5.0935	5.0927	5.0945	5.0845	0.5606	5.1045	0.5595	5.0845	0.5617	5.1000	5.1100	330,000,000	73,201,226	14,955,370	58,245,856	58,245,856	0	192	42	150
AGOSTO	21	5.1205	5.1195	5.1195	5.1205	5.1105	0.5104	5.1305	0.5094	5.1105	0.5114	5.1200	5.1300	315,000,000	87,669,359	12,705,000	74,964,359	74,964,359	0	192	29	163
SEPTIEMBRE	21	5.1433	5.1424	5.1424	5.1433	5.1333	0.4453	5.1533	0.4444	5.1333	0.4461	5.1400	5.1500	315,000,000	75,483,774	8,020,000	67,463,774	67,463,774	0	213	29	184
OCTUBRE	23	5.1752	5.1730	5.1730	5.1752	5.1652	0.6202	5.1852	0.6190	5.1652	0.6214	5.1800	5.1900	345,000,000	121,344,573	25,635,000	95,709,573	95,709,573	0	232	41	191
NOVIEMBRE	21	5.1767	5.1776	5.1776	5.1767	5.1667	0.0290	5.1867	0.0289	5.1667	0.0290	5.1600	5.1700	315,000,000	78,166,806	1,350,000	76,816,806	76,816,806	0	177	1	176
DICIEMBRE	20	5.1775	5.1760	5.1760	5.1775	5.1675	0.0155	5.1875	0.0154	5.1675	0.0155	5.1800	5.1900	300,000,000	100,129,497	23,909,497	76,220,000	76,220,000	0	207	31	176
TOTAL/ 96	251	5.0827	5.0399	5.0398	5.0827	5.0727		5.0927		5.0727		5.0825	5.0925	3,765,000,000	992,449,062	154,725,799	836,575,770	836,575,770	0	2,221	316	1,905
ENERO / 97	22	5.2005	4.9627	4.9627	5.2005	5.1905	0.4442	5.2105	0.4434	5.1905	0.4451	5.2000	5.2100	330,000,000	125,173,630	28,983,630	96,190,000	96,190,000	0	227	189	38
FEBRERO	18	5.2139	5.2133	5.2133	5.2139	5.2039	0.2577	5.2239	0.2572	5.2039	0.2582	5.2100	5.2200	270,000,000	67,285,000	3,885,000	63,400,000	63,400,000	0	135	12	123
MARZO	20	5.2275	5.2280	5.2280	5.2275	5.2185	0.2800	5.2385	0.2795	5.2185	0.2806	5.2200	5.2300	300,000,000	71,192,000	6,237,000	64,955,000	64,955,000	0	141	11	130
ABRIL	22	5.2355	5.2357	5.2357	5.2355	5.2255	0.1339	5.2455	0.1336	5.2255	0.1341	5.2200	5.2300	330,000,000	67,865,000	5,795,000	62,070,000	62,070,000	0	116	10	106
MAYO	20	5.2255	5.2258	5.2258	5.2255	5.2155	-0.1910	5.2355	-0.1906	5.2155	-0.1914	5.2100	5.2200	300,000,000	21,225,000	750,000	20,475,000	20,475,000	0	47	3	44
JUNIO	20	5.2275	5.2270	5.2270	5.2275	5.2175	0.0383	5.2375	0.0382	5.2175	0.0383	5.2200	5.2300									

FUENTE: BANCO CENTRAL DE BOLIVIA ASESORIA DE POLITICA ECONOMICA - SECTOR EXTERNO
 ELABORACION: BANCO CENTRAL DE BOLIVIA - ASESORIA DE POLITICA ECONOMICA - SECTOR EXTERNO

- Nota: Hasta 1986, el tipo de cambio esta expresado en \$b. por \$us. (1 boliviano = 1.000.000 pesos bolivianos)
 (1) Este promedio esta calculado con los tipos de cambio del dia en que se efectua el Bolsin.
 (2) El precio oficial de compra es fijado mediante R.S. 042/89 , 051/89 y D.S. 22139 del 21/Feb/89 (Art. Quinto)
 (3) Se refiere al promedio ponderado de venta
 (4) Solo es de referencia

BOLSIN DEL BANCO CENTRAL DE BOLIVIA

Tipo de Cambio Oficial

(En bolivianos)

DIA	OCT/96		NOV/96		DIC/96		ENE/97		FEB/97		MAR/97		ABR/97		MAY/97		JUN/97	
	COMPRA	VENTA	COMPRA	VENTA	COMPRA	VENTA	COMPRA	VENTA	COMPRA	VENTA	COMPRA	VENTA	COMPRA	VENTA	COMPRA	VENTA	COMPRA	VENTA
01	5.1400	5.1500	5.1700	5.1800	5.1600	5.1700	5.1800	5.1900	5.2000	5.2100	5.2100	5.2200	5.2200	5.2300	5.2200	5.2300	5.2100	5.2200
02	5.1400	5.1500	5.1700	5.1800	5.1600	5.1700	5.1800	5.1900	5.2000	5.2100	5.2100	5.2200	5.2200	5.2300	5.2200	5.2300	5.2100	5.2200
03	5.1500	5.1600	5.1700	5.1800	5.1600	5.1700	5.1800	5.1900	5.2000	5.2100	5.2100	5.2200	5.2200	5.2300	5.2200	5.2300	5.2100	5.2200
04	5.1500	5.1600	5.1700	5.1800	5.1600	5.1700	5.1800	5.1900	5.2000	5.2100	5.2100	5.2200	5.2200	5.2300	5.2200	5.2300	5.2100	5.2200
05	5.1500	5.1600	5.1700	5.1800	5.1600	5.1700	5.1800	5.1900	5.2000	5.2100	5.2100	5.2200	5.2200	5.2300	5.2200	5.2300	5.2100	5.2200
06	5.1500	5.1600	5.1700	5.1800	5.1600	5.1700	5.1800	5.1900	5.2000	5.2100	5.2200	5.2300	5.2200	5.2300	5.2200	5.2300	5.2100	5.2200
07	5.1500	5.1600	5.1700	5.1800	5.1600	5.1700	5.1800	5.1900	5.2000	5.2100	5.2200	5.2300	5.2300	5.2400	5.2200	5.2300	5.2100	5.2200
08	5.1500	5.1600	5.1700	5.1800	5.1600	5.1700	5.1900	5.2000	5.2000	5.2100	5.2200	5.2300	5.2300	5.2400	5.2200	5.2300	5.2100	5.2200
09	5.1500	5.1600	5.1700	5.1800	5.1600	5.1700	5.1900	5.2000	5.2000	5.2100	5.2200	5.2300	5.2300	5.2400	5.2200	5.2300	5.2200	5.2300
10	5.1500	5.1600	5.1700	5.1800	5.1600	5.1700	5.1900	5.2000	5.2000	5.2100	5.2200	5.2300	5.2300	5.2400	5.2200	5.2300	5.2200	5.2300
11	5.1600	5.1700	5.1700	5.1800	5.1600	5.1700	5.1900	5.2000	5.2000	5.2100	5.2200	5.2300	5.2300	5.2400	5.2200	5.2300	5.2200	5.2300
12	5.1600	5.1700	5.1700	5.1800	5.1700	5.1800	5.1900	5.2000	5.2000	5.2100	5.2200	5.2300	5.2300	5.2400	5.2200	5.2300	5.2200	5.2300
13	5.1600	5.1700	5.1700	5.1800	5.1700	5.1800	5.1900	5.2000	5.2000	5.2100	5.2200	5.2300	5.2300	5.2400	5.2200	5.2300	5.2200	5.2300
14	5.1600	5.1700	5.1700	5.1800	5.1700	5.1800	5.1900	5.2000	5.2000	5.2100	5.2200	5.2300	5.2300	5.2400	5.2200	5.2300	5.2200	5.2300
15	5.1600	5.1700	5.1700	5.1800	5.1700	5.1800	5.1900	5.2000	5.2000	5.2100	5.2200	5.2300	5.2300	5.2400	5.2200	5.2300	5.2200	5.2300
16	5.1700	5.1800	5.1700	5.1800	5.1700	5.1800	5.1900	5.2000	5.2000	5.2100	5.2200	5.2300	5.2300	5.2400	5.2200	5.2300	5.2200	5.2300
17	5.1700	5.1800	5.1700	5.1800	5.1700	5.1800	5.1900	5.2000	5.2000	5.2100	5.2200	5.2300	5.2300	5.2400	5.2200	5.2300	5.2200	5.2300
18	5.1800	5.1900	5.1700	5.1800	5.1700	5.1800	5.1900	5.2000	5.2000	5.2100	5.2200	5.2300	5.2300	5.2400	5.2200	5.2300	5.2200	5.2300
19	5.1800	5.1900	5.1700	5.1800	5.1700	5.1800	5.1900	5.2000	5.2000	5.2100	5.2200	5.2300	5.2300	5.2400	5.2100	5.2200	5.2200	5.2300
20	5.1800	5.1900	5.1700	5.1800	5.1700	5.1800	5.1900	5.2000	5.2100	5.2200	5.2200	5.2300	5.2300	5.2400	5.2100	5.2200	5.2200	5.2300
21	5.1800	5.1900	5.1600	5.1700	5.1700	5.1800	5.1900	5.2000	5.2100	5.2200	5.2200	5.2300	5.2300	5.2400	5.2100	5.2200	5.2200	5.2300
22	5.1800	5.1900	5.1600	5.1700	5.1700	5.1800	5.1900	5.2000	5.2100	5.2200	5.2200	5.2300	5.2300	5.2400	5.2100	5.2200	5.2200	5.2300
23	5.1800	5.1900	5.1600	5.1700	5.1700	5.1800	5.1900	5.2000	5.2100	5.2200	5.2200	5.2300	5.2200	5.2300	5.2100	5.2200	5.2200	5.2300
24	5.1800	5.1900	5.1600	5.1700	5.1700	5.1800	5.1900	5.2000	5.2100	5.2200	5.2200	5.2300	5.2200	5.2300	5.2100	5.2200	5.2200	5.2300
25	5.1800	5.1900	5.1600	5.1700	5.1700	5.1800	5.1900	5.2000	5.2100	5.2200	5.2200	5.2300	5.2200	5.2300	5.2100	5.2200	5.2200	5.2300
26	5.1800	5.1900	5.1600	5.1700	5.1800	5.1900	5.1900	5.2000	5.2100	5.2200	5.2200	5.2300	5.2200	5.2300	5.2100	5.2200	5.2200	5.2300
27	5.1800	5.1900	5.1600	5.1700	5.1800	5.1900	5.2000	5.2100	5.2100	5.2200	5.2200	5.2300	5.2200	5.2300	5.2100	5.2200	5.2200	5.2300
28	5.1800	5.1900	5.1600	5.1700	5.1800	5.1900	5.2000	5.2100	5.2100	5.2200	5.2200	5.2300	5.2200	5.2300	5.2100	5.2200	5.2200	5.2300
29	5.1800	5.1900	5.1600	5.1700	5.1800	5.1900	5.2000	5.2100		5.2200	5.2300	5.2200	5.2300	5.2100	5.2200	5.2200	5.2300	
30	5.1800	5.1900	5.1600	5.1700	5.1800	5.1900	5.2000	5.2100		5.2200	5.2300	5.2200	5.2300	5.2100	5.2200	5.2200	5.2300	
31	5.1800	5.1900			5.1800	5.1900	5.2000	5.2100		5.2200	5.2300			5.2100	5.2200			
PROM.	5.1658	5.1758	5.1667	5.1767	5.1684	5.1784	5.1894	5.1994	5.2032	5.2132	5.2184	5.2284	5.2253	5.2353	5.2158	5.2258	5.2173	5.2273

FUENTE: BANCO CENTRAL DE BOLIVIA - ASESORIA DE POLITICA ECONOMICA - SECTOR EXTERNO

ELABORACION: BANCO CENTRAL DE BOLIVIA - ASESORIA DE POLITICA ECONOMICA - SECTOR EXTERNO

NOTA: Hasta diciembre de 1986 eran pesos bolivianos por dólar

Los tipos de cambio de cada viernes se utilizan oficialmente para los fines de semana correspondientes.

PROMEDIO DEL TIPO DE CAMBIO OFICIAL Y PARALELO

(En bolivianos por dólar americano)

FIN DE PERIODO	MERCADO OFICIAL				MERCADO PARALELO (1)				
	COMPRA	TASA		VENTA	TASA		COMPRA	TASA	
		DEVALUATORIA (%)	DEVALUATORIA (%)		DEVALUATORIA (%)	DEVALUATORIA (%)			
1990	3.1626	15.16	3.1726	15.16	3.1630	14.93	3.1844	14.89	
1991	3.5750	11.54	3.5850	11.50	3.5751	11.53	3.5967	11.46	
1992	3.8956	8.23	3.9056	8.21	3.8957	8.23	3.9175	8.19	
1993	4.2616	8.59	4.2716	8.57	4.2616	8.58	4.2816	8.50	
1994	4.6155	7.67	4.6255	7.65	4.6155	7.67	4.6355	7.64	
1995	4.7962	3.77	4.8062	3.76	4.7962	3.77	4.8162	3.75	
ENE96	4.9494	0.82	4.9594	0.82	4.9494	0.82	4.9694	0.82	
FEB96	4.9710	0.43	4.9810	0.43	4.9710	0.43	4.9910	0.43	
MAR96	4.9935	0.45	5.0035	0.45	4.9935	0.45	5.0135	0.45	
ABR96	5.0207	0.54	5.0307	0.54	5.0207	0.54	5.0407	0.54	
MAY96	5.0510	0.60	5.0610	0.60	5.0510	0.60	5.0710	0.60	
JUN96	5.0567	0.11	5.0667	0.11	5.0567	0.11	5.0767	0.11	
JUL96	5.0845	0.55	5.0945	0.55	5.0845	0.55	5.1045	0.54	
AGO96	5.1097	0.49	5.1197	0.49	5.1097	0.49	5.1297	0.49	
SEP96	5.1333	0.46	5.1433	0.46	5.1333	0.46	5.1533	0.46	
OCT96	5.1658	0.63	5.1758	0.63	5.1658	0.63	5.1858	0.63	
NOV96	5.1667	0.02	5.1767	0.02	5.1667	0.02	5.1867	0.02	
DIC96	5.1684	0.03	5.1784	0.03	5.1684	0.03	5.1884	0.03	
PROMEDIO (2)	5.0726		5.0826		5.0726		5.0926		
ENE97	5.1894	0.40	5.1994	0.40	5.1894	0.40	5.2094	0.40	
FEB97	5.2032	0.27	5.2132	0.26	5.2032	0.27	5.2232	0.26	
MAR97	5.2184	0.29	5.2284	0.29	5.2184	0.29	5.2384	0.29	
ABR97	5.2253	0.13	5.2353	0.13	5.2253	0.13	5.2453	0.13	
MAY97	5.2158	-0.18 (R)	5.2258	-0.18 (R)	5.2158	-0.18 (R)	5.2358	-0.18 (R)	
JUN97	5.2173	0.03	5.2273	0.03	5.2173	0.03	5.2373	0.03	

FUENTE : BANCO CENTRAL DE BOLIVIA - ASESORIA DE POLITICA ECONOMICA - AREA SECTOR EXTERNO

ELABORACION : BANCO CENTRAL DE BOLIVIA - ASESORIA DE POLITICA ECONOMICA - AREA MONETARIA Y FISCAL

NOTAS:

(1) : Sólo es de referencia

(2) : Promedio anual de cotizaciones diarias

(R) : Revaluación

TIPO DE CAMBIO OFICIAL, PARALELO Y BRECHA CAMBIARIA POR PAISES LIMITROFES

(En moneda nacional por unidad de dólar americano)

PAIS (1)	TIPO DE CAMBIO	1996:												1997						
		ENE	FEB	MAR	ABR	MAY	JUN	JUL	AGO	SEP	OCT	NOV	DIC	ENE	FEB	MAR	ABR	MAY	JUN	
ARGENTINA	OFIC.	COMPRA	1.00	1.00	1.00	1.00	1.00	1.00	1.00	1.00	1.00	1.00	1.00	1.00	1.00	1.00	1.00	1.00	1.00	1.00
		VENTA	1.00	1.00	1.00	1.00	1.00	1.00	1.00	1.00	1.00	1.00	1.00	1.00	1.00	1.00	1.00	1.00	1.00	1.00
		PROMEDIO	1.00	1.00	1.00	1.00	1.00	1.00	1.00	1.00	1.00	1.00	1.00	1.00	1.00	1.00	1.00	1.00	1.00	1.00
	PAR.	COMPRA	1.00	1.00	1.00	1.00	1.00	1.00	1.00	1.00	1.00	1.00	1.00	1.00	1.00	1.00	1.00	1.00	1.00	1.00
		VENTA	1.00	1.00	1.00	1.00	1.00	1.00	1.00	1.00	1.00	1.00	1.00	1.00	1.00	1.00	1.00	1.00	1.00	1.00
		PROMEDIO	1.00	1.00	1.00	1.00	1.00	1.00	1.00	1.00	1.00	1.00	1.00	1.00	1.00	1.00	1.00	1.00	1.00	1.00
	BRECHA	COMPRA	(0.09)	(0.08)	(0.04)	(0.07)	(0.05)	0.02	0.02	0.01	0.03	0.00	0.01	0.00	(0.03)	(0.03)	(0.02)	(0.03)	(0.02)	(0.02)
		VENTA	(0.07)	(0.07)	(0.02)	(0.05)	(0.03)	0.02	0.01	0.03	0.02	0.02	0.01	0.00	(0.01)	(0.01)	(0.00)	(0.02)	(0.01)	(0.01)
		PROMEDIO	(0.08)	(0.07)	(0.03)	(0.06)	(0.04)	0.02	0.02	0.02	0.01	0.02	0.02	0.01	(0.01)	(0.02)	(0.01)	(0.02)	(0.02)	(0.02)
BOLIVIA	OFIC.	COMPRA	4.95	4.97	4.99	5.02	5.05	5.06	5.08	5.11	5.13	5.16	5.17	5.17	5.19	5.20	5.22	5.23	5.22	5.22
		VENTA	4.96	4.98	5.00	5.03	5.06	5.07	5.09	5.12	5.14	5.17	5.18	5.18	5.20	5.21	5.23	5.24	5.23	5.23
		PROMEDIO	4.95	4.98	5.00	5.02	5.06	5.06	5.09	5.11	5.14	5.17	5.17	5.17	5.19	5.21	5.22	5.23	5.22	5.22
	PAR.	COMPRA	4.95	4.97	4.99	5.02	5.05	5.06	5.08	5.11	5.13	5.16	5.17	5.17	5.19	5.20	5.22	5.23	5.22	5.22
		VENTA	4.97	4.99	5.01	5.04	5.07	5.08	5.10	5.13	5.15	5.18	5.19	5.19	5.21	5.22	5.24	5.25	5.24	5.24
		PROMEDIO	4.96	4.98	5.00	5.03	5.06	5.07	5.09	5.12	5.14	5.17	5.18	5.18	5.20	5.21	5.23	5.24	5.23	5.23
	BRECHA	COMPRA	0.00	0.02	0.00	(0.01)	0.00	0.00	0.00	0.00	0.00	0.00	0.00	0.00	0.00	0.00	0.00	0.00	0.00	0.00
		VENTA	0.20	0.20	0.20	0.19	0.20	0.20	0.20	0.20	0.19	0.19	0.19	0.19	0.19	0.19	0.19	0.19	0.19	0.19
		PROMEDIO	0.10	0.11	0.10	0.09	0.10	0.10	0.10	0.10	0.10	0.10	0.10	0.10	0.10	0.10	0.10	0.10	0.10	0.10
BRASIL	OFIC.	COMPRA	0.97	0.98	0.98	0.99	0.99	1.00	1.01	1.01	1.02	1.03	1.03	1.04	1.04	1.05	1.06	1.06	1.07	1.07
		VENTA	0.97	0.98	0.99	0.99	0.99	1.00	1.01	1.01	1.02	1.04	1.03	1.04	1.04	1.05	1.06	1.06	1.07	1.07
		PROMEDIO	0.97	0.98	0.99	0.99	0.99	1.00	1.01	1.01	1.02	1.04	1.03	1.04	1.04	1.05	1.06	1.06	1.07	1.07
	PAR.	COMPRA	0.98	0.98	0.98	0.99	1.01	1.02	1.02	1.02	1.02	1.02	1.02	1.02	1.02	1.02	1.02	1.02	1.02	1.02
		VENTA	0.99	0.98	0.99	1.00	1.02	1.02	1.03	1.03	1.03	1.03	1.03	1.03	1.03	1.03	1.03	1.03	1.03	1.03
		PROMEDIO	0.98	0.98	0.99	0.99	1.01	1.02	1.03	1.03	1.03	1.02	1.03	1.03	1.03	1.03	1.03	1.03	1.03	1.03
	BRECHA	COMPRA	0.77	(0.05)	(0.21)	(0.06)	1.41	1.64	1.35	1.08	0.37	(1.00)	(0.75)	(1.43)	(1.94)	(2.55)	(3.20)	(3.60)	(4.29)	(4.81)
		VENTA	1.34	0.19	0.22	0.52	2.30	2.34	2.31	1.58	0.92	(1.32)	(0.19)	(0.89)	(1.39)	(2.01)	(2.68)	(3.06)	(3.76)	(4.28)
		PROMEDIO	1.06	0.07	0.00	0.23	1.90	1.97	1.82	1.33	0.64	(1.20)	(0.47)	(1.16)	(1.66)	(2.28)	(2.94)	(3.33)	(4.03)	(4.54)
CHILE	OFIC.	COMPRA	407.08	410.45	410.93	408.50	405.71	409.42	410.40	410.41	411.45	415.27	419.50	422.26	423.03	415.60	413.96	417.20	418.35	417.09
		VENTA	407.54	410.95	411.27	408.80	406.02	409.72	410.70	410.73	411.75	415.56	419.80	422.56	423.39	415.92	414.23	417.51	418.65	417.39
		PROMEDIO	407.31	410.70	411.10	408.65	405.86	409.57	410.55	410.57	411.60	415.41	419.65	422.41	423.21	415.76	414.10	417.35	418.50	417.24
	PAR.	COMPRA	407.08	410.76	410.94	408.54	405.72	409.42	410.40	411.42	411.75	415.30	419.57	422.32	423.36	415.63	414.11	417.29	418.35	417.09
		VENTA	407.91	411.25	411.37	409.02	406.22	409.92	410.90	411.97	412.09	415.59	419.87	422.61	423.73	415.98	414.39	417.59	418.65	417.39
		PROMEDIO	407.49	411.01	411.18	408.78	405.97	409.67	410.65	411.69	411.92	415.44	419.72	422.46	423.54	415.81	414.25	417.44	418.50	417.24
	BRECHA	COMPRA	(0.06)	0.08	0.00	0.01	0.00	0.00	0.00	0.25	0.07	0.01	0.02	0.01	0.08	0.01	0.04	0.02	0.00	0.00
		VENTA	0.09	0.07	0.02	0.05	0.05	0.05	0.05	0.30	0.08	0.01	0.02	0.01	0.08	0.01	0.04	0.02	0.00	0.00
		PROMEDIO	0.04	0.08	0.02	0.03	0.03	0.02	0.02	0.02	0.27	0.08	0.01	0.02	0.01	0.08	0.01	0.04	0.02	0.00
PERU	OFIC.	COMPRA	2.24	2.24	2.24	2.24	2.24	2.44	2.44	2.46	2.49	2.55	2.58	2.58	2.62	2.64	2.63	2.66	2.66	2.65
		VENTA	2.25	2.25	2.25	2.25	2.25	2.44	2.45	2.47	2.49	2.55	2.58	2.59	2.63	2.64	2.64	2.66	2.66	2.66
		PROMEDIO	2.25	2.25	2.25	2.25	2.25	2.44	2.45	2.46	2.49	2.55	2.58	2.58	2.62	2.64	2.63	2.66	2.66	2.66
	PAR.	COMPRA	2.24	2.24	2.24	2.24	2.24	2.44	2.44	2.46	2.49	2.55	2.58	2.58	2.62	2.64	2.63	2.66	2.66	2.65
		VENTA	2.25	2.25	2.25	2.25	2.25	2.44	2.45	2.47	2.49	2.55	2.58	2.59	2.63	2.64	2.64	2.66	2.66	2.66
		PROMEDIO	2.25	2.25	2.25	2.25	2.25	2.44	2.45	2.46	2.49	2.55	2.58	2.58	2.62	2.64	2.63	2.66	2.66	2.66
	BRECHA	COMPRA	0.00	0.00	0.00	0.00	0.00	0.01	0.00	0.00	0.00	0.00	0.00	0.00	(0.01)	(0.00)	0.00	0.00	0.00	0.00
		VENTA	0.00	0.00	0.00	0.00	0.00	0.00	0.00	0.00	(0.09)	0.00	0.01	0.00	0.00	0.00	0.00	0.00	0.00	0.00
		PROMEDIO	0.00	0.00	0.00	0.00	0.00	0.00	0.00	0.00	(0.05)	0.00	0.00	(0.01)	(0.00)	0.00	0.00	0.00	0.00	0.00

FUENTE: AGENCIA REUTERS.

ELABORACION: BANCO CENTRAL DE BOLIVIA - ASESORIA DE POLITICA ECONOMICA - SECTOR EXTERNO

NOTAS:

(1) En Pesos Argentinos para la Argentina, Real para el Brasil, Pesos Chilenos para Chile y Nuevo Sol para el Perú

INDICE DEL TIPO DE CAMBIO EFECTIVO Y REAL CON RESPECTO A LOS PRINCIPALES SOCIOS COMERCIALES DE BOLIVIA

BASE 1990 = 100

		ARGENTINA	BRASIL	CHILE	PERU	ALEMANIA	REINO UNIDO	JAPON	EE.UU.	INDICE REER
1990	DIC	141.6887	98.6158	98.9127	110.5617	104.3507	106.2081	104.1853	97.8816	103.70
1991	DIC	144.5304	93.7552	102.6645	138.8932	103.8587	104.5027	111.9450	97.8778	105.23
1992	DIC	168.4327	88.0509	112.1996	126.9742	100.3989	85.9648	112.7523	99.9282	103.81
1993	DIC	180.7356	118.0925	110.3024	135.2107	97.2685	85.7986	127.0040	102.6166	111.62
1994	DIC	179.6389	203.8574	125.7547	148.7382	107.5278	90.0140	138.5662	101.8439	127.67
1995	DIC	172.1050	206.8064	125.7328	144.5179	110.7719	86.0453	125.1259	97.4915	124.49
1996	DIC	168.2712	205.6529	125.3981	139.9356	100.5406	94.0450	108.5228	97.9890	123.08
1995	ENE	183.7370	202.1686	124.9718	149.3235	110.8016	91.7916	140.2699	102.2750	128.51
	FEB	182.3353	206.7955	123.5740	146.5284	113.9542	91.4828	140.8301	101.9028	128.80
	MAR	181.3617	198.4741	126.8382	147.0934	120.2259	93.3772	152.6935	102.1534	129.88
	ABR	179.0192	198.4180	127.4062	146.6107	118.6632	92.3865	160.6623	100.7082	129.35
	MAY	178.5969	204.8112	134.5955	147.4526	117.8893	91.7459	161.9639	100.6461	130.76
	JUN	178.1228	210.8660	136.6280	149.2186	118.4946	91.5267	159.3729	100.7844	131.67
	JUL	178.8981	212.4969	134.6801	150.7825	119.1201	91.6117	151.0135	100.8141	131.40
	AGO	178.2727	208.2669	133.0318	150.8321	111.8159	89.1335	134.8686	100.9698	128.72
	SEP	178.3754	209.4002	131.3771	151.2589	115.3497	91.0388	136.7098	101.0600	129.50
	OCT	175.6728	206.6437	128.1251	147.9078	113.5488	88.5772	129.3357	99.5153	126.87
	NOV	173.6059	206.7099	124.9402	144.4971	110.6456	85.5010	127.8101	98.5053	124.95
	DIC	172.1050	206.8064	125.7328	144.5179	110.7719	86.0453	125.1259	97.4915	124.49
1996	ENE	171.3602	206.4820	123.6843	142.8398	105.1316	82.7550	118.9786	97.3466	122.54
	FEB	166.5906	201.6751	121.2741	141.5930	104.8205	82.4849	118.6169	95.2293	120.52
	MAR	166.7876	202.5893	123.1475	144.6231	104.8286	82.9143	117.8001	96.3159	121.44
	ABR	168.4872	205.7445	127.1383	146.0028	102.3582	83.4106	121.4736	97.6723	122.97
	MAY	168.1475	206.5619	127.6243	144.2361	102.7851	84.6257	121.6985	97.6723	123.25
	JUN	167.5910	207.7215	127.5605	142.8972	102.5481	85.2171	114.8552	97.4463	122.77
	JUL	167.6906	207.8640	126.3951	142.7283	106.3413	85.3403	117.6541	97.3135	123.21
	AGO	166.6127	206.8238	126.5769	143.4058	104.5045	84.9911	114.8409	96.8475	122.48
	SEP	167.3278	205.9169	126.7284	141.5533	101.5623	85.8772	112.6222	97.3540	122.21
	OCT	169.5868	207.2500	126.3076	140.6570	103.5631	90.1827	111.7217	98.4979	123.63
	NOV	167.7412	204.9461	125.8038	139.1930	101.0823	92.5990	110.4016	97.8418	122.90
	DIC	168.2712	205.6529	125.3981	139.9356	100.5406	94.0450	108.5228	97.9890	123.08
1997	ENE	169.7799	206.7439	128.0014	139.3448	96.3378	89.1524	104.3531	98.6652	122.28
	FEB	170.4617	206.6697	131.1549	139.4197	93.2832	90.8429	104.4441	98.9862	122.68
	MAR	170.3425	207.4938	131.4952	141.7469	94.3387	91.9304	102.4172	99.7335	123.34
	ABR	168.5802	206.3819	129.4960	141.2513	90.9756	91.2600	101.3707	99.0902	122.08
	MAY	167.2077	202.9737	128.8735	140.0883	92.0481	91.5051	109.6741	98.2821	122.00
	JUN	165.9819	201.2447	128.8054	141.1435	89.0613	92.4279	110.0028	97.4643	121.30 (p)
PARTICIPACION NORMALIZADA EN EL COMERCIO EXT.		7.65	17.68	10.96	6.79	30.60	8.67	11.13	6.53	100.00

FUENTE: INE - REVISTA THE ECONOMIST - AGENCIA REUTERS - PERIODICO LA GACETA MERCANTIL DE BRASIL

ELABORACION: BANCO CENTRAL DE BOLIVIA - ASESORIA DE POLITICA ECONOMICA - AREA DE INVESTIGACION Y ANALISIS

- NOTAS
- 1.- Modelo de Tipo de Cambio Efectivo y Real (REER), en base al tipo de cambio paralelo de fin de periodo e índices de precios al consumidor.
 - 2.- El índice con respecto a cada país refleja el índice del tipo de cambio paralelo de Bolivia expresado en las monedas de los otros países, a través de sus equivalencias con el dólar estadounidense deflactado por el cociente de los respectivos índices de precios al consumidor de Bolivia y ese país. (El año 1990 es la base de todos los índices). El índice REER es el promedio geométrico de los índices de los ocho principales socios comerciales de Bolivia, por la participación comercial porcentual de cada uno de ellos.
 - 3.- Índices del tipo de cambio efectivo y real por encima de 100, implican ganancia de competitividad del país respecto del año base, por el contrario, índices menores a 100, reflejan pérdida de competitividad respecto al año base, en relación a los principales socios comerciales.
 - 4.- Estos indicadores difieren con relación a publicaciones anteriores debido al cambio de año base.

(p) = preliminar

COTIZACION DE MONEDAS EXTRANJERAS (1)

(Fin de período)

(En dólares por unidad monetaria)

Fin de:	EE.UU. \$us.	Gran Bretaña £	Alemania DM	Francia FR.F.	Japón YEN	Italia Lira	Bélgica Fr.B.	Suiza Fr.S.	Suecia Kr.S.	España Pta.	Argentina \$ Arg.	Brasil Cr. \$	Chile \$	Perú \$/p
1990	1.00	1.92	0.67	0.20	0.01	0.0009	0.03	0.78	0.18	0.01	0.0002	0.01	0.0028	0.00
1991	1.00	1.87	0.66	0.19	0.01	0.0009	0.03	0.74	0.18	0.01	0.0001	0.00	0.0025	1.05 (2)
1992	1.00	1.51	0.62	0.18	0.01	0.0007	0.03	0.68	0.14	0.01	0.9976 (3)	0.00	0.0024	0.63
1993	1.00	1.47	0.58	0.17	0.01	0.0006	0.03	0.67	0.12	0.01	0.9991	0.00	0.0023	0.46
1994	1.00	1.56	0.64	0.19	0.01	0.0006	0.03	0.76	0.13	0.01	0.9999	1.17 (4)	0.0025	0.46
1995	1.00	1.54	0.69	0.20	0.01	0.0006	0.03	0.86	0.15	0.01	0.9980	1.03	0.0025	0.45
ENE96	1.00	1.50	0.67	0.19	0.01	0.0006	0.03	0.82	0.14	0.01	0.9980	1.02	0.0024	0.4455
FEB96	1.00	1.53	0.68	0.20	0.01	0.0006	0.03	0.84	0.15	0.01	0.9980	1.02	0.0024	0.4455
MAR96	1.00	1.52	0.68	0.20	0.01	0.0006	0.03	0.84	0.15	0.01	0.9980	1.01	0.0024	0.4455
ABR96	1.00	1.50	0.65	0.19	0.01	0.0006	0.03	0.81	0.15	0.01	0.9980	1.01	0.0025	0.4455
MAY96	1.00	1.53	0.65	0.19	0.01	0.0006	0.03	0.79	0.15	0.01	0.9981	1.00	0.0024	0.4131
JUN96	1.00	1.55	0.66	0.19	0.01	0.0007	0.03	0.80	0.15	0.01	0.9983	1.00	0.0024	0.4084
JUL96	1.00	1.55	0.68	0.20	0.01	0.0007	0.03	0.83	0.15	0.01	0.9981	0.99	0.0024	0.4064
AGO96	1.00	1.55	0.68	0.20	0.01	0.0007	0.03	0.84	0.15	0.01	0.9982	0.98	0.0024	0.4060
SEP96	1.00	1.56	0.65	0.19	0.01	0.0007	0.03	0.79	0.15	0.01	0.9981	0.98	0.0024	0.3976
OCT96	1.00	1.63	0.66	0.20	0.01	0.0007	0.03	0.80	0.15	0.01	0.9981	0.97	0.0024	0.3899
NOV96	1.00	1.68	0.65	0.19	0.01	0.0007	0.03	0.77	0.15	0.01	0.9982	0.97	0.0024	0.3862
DIC96	1.00	1.69	0.64	0.19	0.01	0.0007	0.03	0.74	0.15	0.01	0.9983	0.96	0.0024	0.3851
ENE97	1.00	1.61	0.61	0.18	0.01	0.0006	0.03	0.70	0.14	0.01	0.9982	0.95	0.0024	0.3782
FEB97	1.00	1.62	0.59	0.18	0.01	0.0006	0.03	0.68	0.13	0.01	0.9983	0.95	0.0024	0.3775
MAR97	1.00	1.63	0.60	0.18	0.01	0.0006	0.03	0.69	0.13	0.01	0.9983	0.94	0.0024	0.3768
ABR97	1.00	1.63	0.58	0.17	0.01	0.0006	0.03	0.68	0.13	0.01	0.9982	0.94	0.0024	0.3747
MAY97	1.00	1.63	0.59	0.17	0.01	0.0006	0.03	0.71	0.13	0.01	0.9983	0.93	0.0024	0.3744
JUN97	1.00	1.66	0.57	0.17	0.01	0.0006	0.03	0.69	0.13	0.01	0.9982	0.93	0.0024	0.3766

FUENTE: BANCO CENTRAL DE BOLIVIA - ASESORIA DE POLITICA ECONOMICA

ELABORACION: BANCO CENTRAL DE BOLIVIA - ASESORIA DE POLITICA ECONOMICA-SECTOR EXTERNO.

NOTA: Hasta diciembre de 1986, el tipo de cambio vigente está expresado en Pesos bolivianos por unidad monetaria

(1) : Tipos de venta oficiales a la vista fijados por el Banco Central de Bolivia

(2) : A partir de enero 1991 se establece el Nuevo Sol como nueva unidad monetaria equivalente a 1.000.000 de intis

(3) : A partir de enero 1992 se establece el Nuevo Peso como nueva unidad monetaria en la Rep. Argentina. equivalente 1.000 Australes a un Nuevo Peso.

(4) : A partir de julio 1994 se establece el Real como nueva unidad monetaria en la Rep.del Brasil. equivalente 2.750 Cruzeiros Reales a un Real.

COTIZACION DE MONEDAS EXTRANJERAS (1)

(Fin de período)

(En bolivianos por unidad monetaria)

Fin de:	EE.UU. \$us.	Gran Bretaña £	Alemania DM	Francia FR.F.	Japón YEN	Italia Lira	Bélgica Fr.B.	Suiza Fr.S.	Suecia Kr.S.	España Pta.	Argentina \$ Arg.	Brasil Cr. \$	Chile \$	Perú \$/p
1990	3.4000	6.5325	2.2706	0.6673	0.0251	0.0030	0.1098	2.6630	0.6024	0.0355	0.0006	0.0201	0.0096	0.0000067
1991	3.7500	7.0013	2.4662	0.7207	0.0297	0.0032	0.1195	2.7693	0.6725	0.0387	0.0004	0.0036	0.0095	3.9368 (2)
1992	4.1000	6.1759	2.5302	0.7430	0.0328	0.0028	0.1233	2.7937	0.5830	0.0357	4.0900 (3)	0.0003	0.0097	2.5723
1993	4.4800	6.5977	2.5779	0.7582	0.0400	0.0026	0.1239	3.0182	0.5377	0.0313	4.4758	0.0139	0.0104	2.0791
1994	4.7000	7.3117	3.0209	0.8757	0.0471	0.0029	0.1470	3.5720	0.6290	0.0354	4.6994	5.4918 (4)	0.0116	2.1613
1995	4.9400	7.6292	3.4279	1.0021	0.0480	0.0031	0.1669	4.2647	0.7391	0.0405	4.9300	5.0867	0.0121	2.2009
ENE96	4.9800	7.4794	3.3360	0.9700	0.0463	0.0031	0.1622	4.0855	0.7135	0.0395	4.9700	5.0828	0.0122	2.2188
FEB96	4.9900	7.6324	3.3931	0.9913	0.0476	0.0032	0.1653	4.1681	0.7382	0.0404	4.9800	5.0661	0.0121	2.2232
MAR96	5.0100	7.6260	3.3924	0.9948	0.0471	0.0032	0.1651	4.2045	0.7531	0.0403	5.0000	5.0633	0.0122	2.2321
ABR96	5.0500	7.5902	3.2995	0.9774	0.0481	0.0032	0.1606	4.0678	0.7447	0.0398	5.0400	5.0637	0.0124	2.2500
MAY96	5.0700	7.7666	3.2986	0.9752	0.0470	0.0033	0.1604	4.0191	0.7479	0.0391	5.0605	5.0757	0.0124	2.0944
JUN96	5.0700	7.8349	3.3349	0.9859	0.0464	0.0033	0.1621	4.0597	0.7655	0.0397	5.0615	5.0474	0.0124	2.0704
JUL96	5.1100	7.9371	3.4532	1.0177	0.0473	0.0033	0.1676	4.2422	0.7727	0.0406	5.1005	5.0495	0.0124	2.0766
AGO96	5.1300	7.9734	3.4674	1.0118	0.0473	0.0034	0.1683	4.2881	0.7747	0.0410	5.1205	5.0493	0.0125	2.0830
SEP96	5.1500	8.0333	3.3732	0.9974	0.0464	0.0034	0.1639	4.0940	0.7770	0.0401	5.1400	5.0372	0.0125	2.0478
OCT96	5.1900	8.4574	3.4271	1.0156	0.0454	0.0034	0.1664	4.1314	0.7899	0.0407	5.1800	5.0419	0.0123	2.0234
NOV96	5.1700	8.6698	3.3664	0.9925	0.0454	0.0034	0.1635	3.9830	0.7712	0.0400	5.1608	4.9976	0.0123	1.9969
DIC96	5.1900	8.7542	3.3323	0.9886	0.0446	0.0034	0.1617	3.8422	0.7536	0.0395	5.1810	4.9880	0.0122	1.9985
ENE97	5.2100	8.3876	3.1781	0.9417	0.0427	0.0032	0.1540	3.6530	0.7192	0.0376	5.2007	4.9747	0.0124	1.9704
FEB97	5.2200	8.4730	3.0870	0.9152	0.0432	0.0031	0.1497	3.5394	0.6967	0.0364	5.2109	4.9591	0.0126	1.9705
MAR97	5.2300	8.5451	3.1142	0.9246	0.0422	0.0031	0.1507	3.6012	0.6899	0.0368	5.2209	4.9315	0.0126	1.9706
ABR97	5.2300	8.5138	3.0275	0.8978	0.0412	0.0031	0.1467	3.5571	0.6668	0.0359	5.2208	4.9120	0.0125	1.9595
MAY97	5.2200	8.5329	3.0636	0.9064	0.0448	0.0031	0.1484	3.6924	0.6764	0.0362	5.2109	4.8623	0.0124	1.9542
JUN97	5.2300	8.6783	3.0000	0.8898	0.0456	0.0031	0.1455	3.5876	0.6754	0.0355	5.2208	4.8554	0.0125	1.9698

FUENTE: BANCO CENTRAL DE BOLIVIA - ASESORIA DE POLITICA ECONOMICA

ELABORACION: BANCO CENTRAL DE BOLIVIA - ASESORIA DE POLITICA ECONOMICA-SECTOR EXTERNOS

NOTA: Hasta diciembre de 1986, el tipo de cambio vigente está expresado en Pesos bolivianos por unidad monetaria

(1) : Tipos de venta oficiales a la vista fijados por el Banco Central de Bolivia

(2) : A partir de enero 1991 se establece el Nuevo Sol como nueva unidad monetaria equivalente a 1.000.000 de intis

(3) : A partir de enero 1992 se establece el Peso como nueva unidad monetaria en la Rep. Argentina equivalente 1.000 Australes a un Nuevo Peso.

(4) : A partir de julio 1994 se establece el Real como nueva unidad monetaria en la Rep. del Brasil equivalente 2.750 Cruzeiros Reales a un Real.

**INDICE GENERAL DE PRECIOS AL CONSUMIDOR (I.P.C.)
NACIONAL Y CIUDADES
(Base 1991 = 100)**

Variaciones Porcentuales

GENERAL				LA PAZ				SANTA CRUZ				COCHABAMBA				EL ALTO				
MESES:	INDICE	MENS.	VARIACION ACUMULADA		INDICE	VARIACION ACUMULADA		INDICE	VARIACION ACUMULADA		INDICE	VARIACION ACUMULADA		INDICE	VARIACION ACUMULADA					
			EN EL AÑO	12 MESES		MENS.	12 MESES (*)		MENS.	12 MESES (*)		MENS.	12 MESES (*)		MENS.	12 MESES (*)				
ENE 1995	139.04	0.83	0.83	8.52	138.95	0.49	0.49	8.10	136.40	1.34	1.34	6.95	144.22	1.06	1.06	11.46	136.58	0.00	0.00	8.75
FEB 1995	139.81	0.56	1.39	8.53	139.35	0.29	0.78	7.47	137.96	1.14	2.50	8.09	145.21	0.68	1.75	11.51	135.82	(0.56)	(0.56)	7.58
MAR 1995	141.11	0.93	2.33	9.63	140.70	0.97	1.76	8.74	139.47	1.10	3.62	9.46	146.29	0.75	2.51	12.10	136.74	0.68	0.12	8.24
ABR 1995	143.31	1.55	3.92	10.80	142.38	1.20	2.97	10.33	142.26	2.00	5.70	11.10	148.86	1.76	4.31	11.66	138.20	1.06	1.18	9.69
MAY 1995	143.98	0.47	4.41	10.64	142.76	0.27	3.25	10.34	142.97	0.50	6.23	10.80	150.07	0.81	5.15	11.20	138.77	0.42	1.81	10.07
JUN 1995	144.97	0.69	5.13	10.87	143.92	0.81	4.09	10.57	144.03	0.74	7.01	11.65	150.67	0.40	5.57	10.83	139.71	0.68	2.29	9.66
JUL 1995	145.53	0.39	5.54	10.27	144.07	0.10	4.19	9.78	144.48	0.31	7.35	10.83	151.93	0.84	6.45	10.68	140.77	0.76	3.07	9.48
AGO 1995	146.29	0.52	6.09	9.50	144.56	0.34	4.55	8.55	145.10	0.43	7.81	10.38	152.74	0.54	7.03	10.00	142.94	1.54	4.66	9.29
SEP 1995	147.05	0.51	6.84	9.40	145.15	0.41	4.98	8.14	146.23	0.77	8.64	11.06	153.46	0.47	7.53	9.55	143.18	0.17	4.83	8.74
OCT 1995	149.82	1.88	8.65	10.61	148.73	2.46	7.56	9.72	147.56	0.91	9.64	11.30	156.64	2.07	9.75	11.48	146.55	2.35	7.30	9.97
NOV 1995	152.50	1.79	10.59	10.74	151.23	1.68	9.37	9.49	150.49	1.99	11.81	12.29	159.54	1.85	11.79	11.58	148.66	1.44	8.85	8.88
DIC 1995	155.24	1.80	12.58	12.58	153.50	1.50	11.01	11.01	153.89	2.26	14.33	14.33	161.96	1.52	13.49	13.49	151.85	2.14	11.18	11.18
ENE 1996	157.64	1.55	1.55	13.38	155.32	1.19	1.19	11.78	156.12	1.45	1.45	14.46	165.27	2.04	2.04	14.60	155.14	2.17	2.17	13.59
FEB 1996	161.99	2.76	4.35	15.87	159.88	2.94	4.16	14.73	160.36	2.72	4.21	16.24	169.82	2.75	4.85	16.95	158.58	2.22	4.44	16.76
MAR 1996	161.64	(0.22)	4.12	14.54	158.98	(0.57)	3.57	12.99	160.52	0.10	4.31	15.09	169.43	(0.23)	4.61	15.82	158.79	0.13	4.57	16.13
ABR 1996	161.28	(0.22)	3.89	12.54	158.15	(0.52)	3.03	11.08	161.08	0.35	4.68	13.23	168.84	(0.35)	4.25	13.42	157.79	(0.63)	3.91	14.18
MAY 1996	161.90	0.39	4.29	12.44	158.97	0.52	3.57	11.35	161.87	0.49	5.19	13.22	168.89	0.03	4.28	12.54	158.30	0.32	4.25	14.07
JUN 1996	162.75	0.53	4.84	12.27	159.74	0.48	4.07	10.99	162.93	0.66	5.88	13.12	170.56	0.99	5.31	13.20	157.05	(0.79)	3.43	12.41
JUL 1996	164.59	1.13	6.02	13.09	161.16	0.89	4.99	11.86	164.28	0.82	6.75	13.69	173.89	1.95	7.36	14.45	158.93	1.20	4.67	12.90
AGO 1996	166.31	1.04	7.13	13.68	162.65	0.93	5.96	12.52	165.82	0.94	7.76	14.27	176.15	1.31	8.76	15.34	160.87	1.22	5.94	12.55
SEP 1996	166.57	0.16	7.30	13.28	163.35	0.43	6.42	12.55	166.03	0.13	7.89	13.54	175.55	(0.34)	8.39	14.40	161.47	0.37	6.34	12.77
OCT 1996	166.45	(0.07)	7.22	11.10	163.44	0.06	6.48	9.89	165.71	(0.19)	7.68	12.30	175.17	(0.22)	8.16	11.83	161.71	0.15	6.49	10.34
NOV 1996	167.30	0.51	7.77	9.71	164.29	0.52	7.03	10.46	166.63	0.55	8.28	12.92	175.82	0.37	8.56	12.24	162.84	0.70	7.24	11.12
DIC 1996	167.58	0.17	7.95	7.95	164.79	0.30	7.36	7.36	166.87	0.14	8.44	8.44	175.91	0.05	8.61	8.61	162.77	(0.04)	7.19	7.19
ENE 1997	167.57	(0.01)	(0.01)	6.30	164.28	(0.31)	-0.31	5.77	168.19	0.79	0.79	7.73	176.11	0.11	0.11	6.56	159.94	(1.74)	(1.74)	3.09
FEB 1997	167.89	0.19	0.18	3.64	164.59	0.19	(0.12)	2.95	169.24	0.62	1.42	5.54	175.34	(0.43)	(0.32)	3.25	160.30	0.23	(1.51)	1.08
MAR 1997	167.48	(0.24)	(0.06)	3.62	164.55	(0.02)	(0.14)	3.50	168.28	(0.56)	0.84	4.83	175.26	(0.05)	(0.37)	3.44	159.51	(0.50)	(2.00)	0.45
ABR 1997	168.41	0.55	0.49	4.42	165.03	0.29	0.15	4.35	169.81	0.91	1.76	5.42	176.57	0.75	0.38	4.58	159.40	(0.07)	(2.07)	1.02
MAY 1997	169.62	0.72	1.22	4.77	166.03	0.61	0.76	4.44	170.44	0.37	2.14	5.29	178.39	1.03	1.41	5.62	162.03	1.65	(0.46)	2.36
JUN 1997	171.21	0.94	2.17	5.20	167.89	1.12	1.88	5.10	171.87	0.84	2.99	5.49	179.24	0.48	1.90	5.09	164.67	1.63	1.17	4.85

FUENTE: INSTITUTO NACIONAL DE ESTADISTICA
ELABORACION: BANCO CENTRAL DE BOLIVIA - ASESORIA DE POLITICA ECONOMICA - AREA DE INVESTIGACION Y ANALISIS
(*) Esta información está disponible desde Marzo de 1993.

CUADRO No. 26

INDICE GENERAL DE PRECIOS AL CONSUMIDOR (1)

(Base 1980 = 100)

AÑO	ENE	FEB	MAR	ABR	MAY	JUN	JUL	AGO	SEP	OCT	NOV	DIC	PROMEDIO ANUAL
1980	90.63	90.97	92.48	93.28	96.10	101.41	102.90	106.33	103.85	105.23	106.45	110.36	100.00
1981	124.09	126.46	126.11	126.23	129.02	129.20	131.06	138.91	138.23	139.19	139.00	138.09	132.13
1982	141.59	164.33	177.73	200.15	208.19	218.00	265.04	312.44	373.26	427.89	508.15	547.59	295.36
1983	550.85	607.32	679.08	735.90	804.00	829.73	913.25	1,150.11	1,338.85	1,493.31	1,863.38	2,346.35	1,109.35
1984	2,570.72	3,162.16	3,830.51	6,242.76	9,178.07	9,551.51	10,045.95	11,552.43	15,864.63	25,245.14	33,211.33	53,431.89	15,323.92
1985	90,171.91	254,981.06	318,575.12	356,112.31	483,130.38	862,202.58	1,433,869.50	2,386,832.26	3,735,649.88	3,665,998.18	3,783,339.92	4,419,095.58	1,815,829.89
1986	5,875,784.35	6,342,991.08	6,347,167.14	6,575,258.79	6,638,900.46	6,921,660.92	7,045,114.45	7,090,030.13	7,251,553.46	7,294,313.74	7,286,593.83	7,334,083.48	6,833,620.99
1987	7,513,711.42	7,606,141.30	7,659,070.70	7,781,062.85	7,807,518.46	7,790,475.51	7,786,313.87	7,863,644.64	7,909,042.17	8,074,203.16	8,051,252.87	8,116,050.84	7,829,873.98
1988	8,079,478.89	8,236,642.69	8,305,777.58	8,699,116.49	8,822,070.68	9,003,567.67	9,363,126.39	9,587,707.45	9,552,209.61	9,750,596.70	9,732,132.11	9,861,384.30	9,082,817.55
1989	9,909,048.73	9,963,469.20	10,047,175.39	10,058,483.16	10,121,320.06	10,103,141.73	10,149,804.20	10,467,853.35	10,857,470.71	11,083,096.86	11,276,474.17	11,494,614.09	10,460,995.97
1990	11,614,705.55	11,603,827.18	11,644,334.79	11,682,265.95	11,746,963.61	11,982,566.18	12,196,555.14	12,330,631.03	12,475,885.88	12,906,425.95	13,272,497.36	13,564,824.89	12,251,790.29
1991	14,356,598.37	14,395,259.52	14,486,666.44	14,557,805.24	14,672,600.66	14,783,774.72	14,908,231.85	15,061,359.20	15,124,339.23	15,270,581.72	15,397,343.34	15,534,496.67	14,879,088.08
1992	15,933,274.76	16,290,571.92	16,375,852.60	16,418,660.41	16,532,320.76	16,640,076.72	16,765,545.82	16,919,061.08	16,930,305.87	17,018,343.98	17,103,436.20	17,159,677.87	16,673,944.00
1993	17,451,597.50	17,617,388.62	17,608,579.88	17,629,710.29	17,763,696.85	17,923,571.02	18,122,523.77	18,439,669.69	18,537,400.47	18,631,941.72	18,667,342.60	18,756,946.32	18,095,864.06
1994	18,912,629.81	19,014,758.55	18,999,546.66	19,092,644.93	19,209,110.68	19,301,314.89	19,481,783.12	19,721,410.28	19,841,711.49	19,993,898.19	20,328,957.61	20,355,385.38	19,521,095.96
1995	20,524,335.91	20,639,272.75	20,830,186.95	21,153,056.40	21,252,476.23	21,399,119.01	21,482,575.96	21,594,285.88	21,704,417.25	22,113,330.35	22,509,160.75	22,914,327.45	21,509,712.07
1996	23,269,501.07	23,911,105.04	23,858,401.86	23,805,698.67	23,897,356.38	24,023,385.74	24,293,775.98	24,548,126.12	24,587,080.65	24,568,749.11	24,694,778.46	24,736,024.43	24,182,831.96
1997	24,733,551.06	24,780,549.45	24,721,191.65	24,857,231.44	25,037,310.42	25,272,798.33							24,900,438.73

FUENTE : INSTITUTO NACIONAL DE ESTADISTICA

ELABORACION : BANCO CENTRAL DE BOLIVIA - ASESORIA DE POLITICA ECONOMICA - AREA MONETARIA Y FISCAL

NOTA:

(1) : Cobertura Geográfica: La Paz y El Alto hasta febrero/93, a partir de marzo/93 la cobertura geográfica es: La Paz, El Alto, Santa Cruz y Cochabamba.

**TASA DE INTERES ACTIVAS NEGOCIADAS EN EL SISTEMA BANCARIO 1/
PROMEDIOS MENSUALES
MONEDA NACIONAL SIN MANTENIMIENTO DE VALOR**

(En porcentajes)

FECHA	PLAZOS DIAS					EFFECTIVA 2/
	1 a 30	31 a 60	61 a 90	91 a 180	181 a 360	
	N O M I N A L E S					
1995:						
ENERO	24.69	29.25	28.34	47.86	36.60	46.72
FEBRERO	21.12	40.42	28.80	46.11	41.07	50.26
MARZO	22.26	38.08	27.33	46.89	34.86	44.91
ABRIL	22.96	28.02	35.96	47.48	36.87	45.77
MAYO	25.60	32.11	40.06	47.89	45.26	52.06
JUNIO	26.46	29.42	45.49	47.53	42.33	54.23
JULIO	26.36	32.05	40.98	46.85	36.73	47.98
AGOSTO	26.67	35.69	37.18	40.35	47.51	52.22
SEPTIEMBRE	20.32	39.39	47.22	42.38	40.14	48.45
OCTUBRE	26.95	46.08	39.68	47.66	47.44	60.13
NOVIEMBRE	26.84	47.45	32.83	46.72	46.05	57.66
DICIEMBRE	22.76	42.13	36.63	47.67	43.98	51.82
1996:						
ENERO	22.47	47.36	45.93	43.00	47.77	48.95
FEBRERO	30.01	34.82	43.89	47.01	47.47	52.00
MARZO	32.38	25.75	43.47	47.97	40.67	51.15
ABRIL	34.21	46.31	42.55	47.14	44.64	59.40
MAYO	23.70	28.77	46.88	47.54	45.90	55.25
JUNIO	27.53	37.15	42.14	47.84	43.16	57.97
JULIO	28.48	43.98	40.40	46.82	44.35	58.81
AGOSTO	20.18	45.39	36.72	47.88	41.49	52.07
SEPTIEMBRE	20.55	47.98	46.88	48.00	47.87	49.86
OCTUBRE	48.00	47.93	45.11	47.59	47.24	63.29
NOVIEMBRE	25.73	47.83	40.45	48.00	47.93	60.62
DICIEMBRE	31.22	44.54	37.06	47.95	47.99	62.23
1997:						
ENERO	35.28	39.70	47.01	47.94	43.24	56.54
FEBRERO	32.84	47.91	47.42	45.82	47.95	57.49
MARZO	35.06	47.81	43.85	45.35	46.42	60.85
ABRIL	35.20	47.20	43.62	40.40	47.83	57.34
MAYO	24.96	45.94	46.92	43.66	46.38	59.70
02 al 06 de junio de 1997	s.m.	48.00	48.00	47.27	47.64	63.18
09 al 13 de junio de 1997	30.00	48.00	48.00	37.04	47.25	54.48
16 al 20 de junio de 1997	s.m.	48.00	48.00	48.00	48.00	64.58
23 al 27 de junio de 1997	23.53	48.00	28.45	41.57	44.64	48.80
Al 30 de junio de 1997	SIN MOVIMIENTO					
JUNIO	23.88	48.00	35.40	42.97	46.72	56.40

FUENTE : REPORTES SEMANALES DE BANCOS

ELABORACION : BANCO CENTRAL DE BOLIVIA - ASESORIA DE POLITICA ECONOMICA - AREA MONETARIA Y FISCAL

1/ Se refiere a tasas negociadas, según información proporcionada por los bancos del sistema

2/ Incluye recargos y comisiones con anualización mediante fórmulas de interés compuesto

s.m. : Sin movimiento

**TASA DE INTERES ACTIVAS NEGOCIADAS EN EL SISTEMA BANCARIO 1/
PROMEDIO MENSUAL
MONEDA EXTRANJERA**

(En porcentajes)

FECHA	PLAZOS DIAS								EFECTIVA 2/
	1 a 30	31 a 60	61 a 90	91 a 180	181 a 360	361 a 720	721 a 1440	1441 a más	
	N O M I N A L E S								
1995:									
ENERO	15.02	15.25	15.39	14.22	15.83	16.48	15.35	15.73	16.38
FEBRERO	14.72	15.25	14.96	14.08	15.39	15.88	15.15	15.30	16.00
MARZO	14.86	15.14	14.88	14.30	15.71	15.71	15.40	14.10	16.02
ABRIL	14.90	15.30	14.96	13.75	15.64	16.57	15.43	14.15	16.00
MAYO	15.13	15.56	15.11	15.10	16.89	16.53	14.98	15.46	16.53
JUNIO	15.34	16.18	15.37	15.67	16.47	16.21	15.20	15.68	16.78
JULIO	15.43	16.72	15.13	15.59	16.25	17.22	15.54	16.81	17.09
AGOSTO	16.51	15.31	15.66	14.66	16.40	16.75	15.32	16.59	16.95
SEPTIEMBRE	15.67	16.31	16.15	15.58	17.37	16.66	15.53	15.15	17.25
OCTUBRE	16.63	16.50	16.13	15.82	17.58	17.39	16.01	16.20	17.80
NOVIEMBRE	16.18	15.66	16.25	15.27	17.81	17.14	16.18	16.35	17.65
DECIEMBRE	16.24	15.92	16.44	16.10	17.40	17.97	15.91	16.64	17.82
1996:									
ENERO	16.29	16.87	16.34	15.45	17.13	18.08	16.34	17.58	17.78
FEBRERO	16.09	16.57	16.34	16.16	17.18	17.97	15.50	16.88	17.70
MARZO	15.76	16.36	16.38	16.23	16.60	17.46	15.97	14.75	17.45
ABRIL	15.92	16.29	15.86	16.30	17.24	18.11	16.91	17.86	17.98
MAYO	15.73	16.30	16.31	16.13	17.58	17.97	16.13	17.57	17.95
JUNIO	15.85	16.41	15.91	16.32	16.87	18.13	16.47	16.75	17.75
JULIO	15.07	16.02	14.68	16.26	17.47	17.20	16.55	17.70	17.57
AGOSTO	15.69	16.06	15.75	15.18	16.71	17.35	16.39	17.47	17.46
SEPTIEMBRE	15.05	16.16	16.08	15.25	17.02	17.61	16.56	17.24	17.51
OCTUBRE	15.14	16.07	15.96	15.08	16.93	18.28	16.92	17.37	17.67
NOVIEMBRE	15.34	15.93	16.04	15.23	18.19	17.77	16.41	16.19	17.72
DECIEMBRE	14.98	14.91	15.99	15.09	17.32	17.46	16.01	16.71	17.19
1997:									
ENERO	15.59	15.94	14.71	14.56	16.47	18.02	16.40	16.90	17.04
FEBRERO	15.65	15.20	14.94	14.97	17.04	17.90	16.00	17.03	17.38
MARZO	15.47	15.61	15.48	13.82	15.73	16.70	16.02	16.46	16.53
ABRIL	15.45	15.41	15.38	13.89	15.49	17.78	16.21	15.81	16.63
MAYO	14.87	15.06	14.84	14.08	15.61	16.95	15.65	16.10	16.55
02 al 06 de junio de 1997	14.73	14.65	15.38	15.22	16.51	17.50	15.76	15.89	16.94
09 al 13 de junio de 1997	13.71	15.39	15.37	14.27	15.21	16.87	16.05	16.67	16.42
16 al 20 de junio de 1997	14.59	14.93	15.61	13.78	16.17	15.58	15.03	14.82	16.04
23 al 27 de junio de 1997	15.24	14.55	14.88	14.40	15.41	16.85	14.56	13.86	15.72
Al 30 de junio de 1997	s.m.	s.m.	s.m.	s.m.	s.m.	s.m.	15.00	16.00	16.65
JUNIO	14.54	14.79	15.16	14.31	15.76	16.52	15.11	15.07	16.15

FUENTE : REPORTES SEMANALES DE BANCOS

ELABORACION : BANCO CENTRAL DE BOLIVIA - ASESORIA DE POLITICA ECONOMICA - AREA MONETARIA Y FISCAL

1/ Se refiere a tasas negociadas, según información proporcionada por los bancos del sistema

2/ Incluye recargos y comisiones con anualización mediante fórmulas de interés compuesto

s.m. : Sin movimiento

**TASA DE INTERES PASIVAS NEGOCIADAS EN EL SISTEMA BANCARIO 1/
PROMEDIOS MENSUALES
MONEDA NACIONAL SIN MANTENIMIENTO DE VALOR**

(En porcentajes)

FECHA	PLAZOS DIAS					EFECTIVA 2/
	1 a 30	31 a 60	61 a 90	91 a 180	181 a 360	
	N O M I N A L E S					
<u>1995:</u>						
ENERO	15.09	15.00	15.23	15.09	16.99	16.44
FEBRERO	15.63	15.69	14.75	15.00	15.47	16.36
MARZO	18.09	14.54	17.23	13.58	16.00	19.41
ABRIL	19.03	14.83	14.95	14.56	14.71	19.91
MAYO	17.57	14.60	15.07	15.73	21.97	18.96
JUNIO	15.32	14.43	15.56	14.96	17.00	15.80
JULIO	18.04	14.91	15.76	14.92	22.85	20.43
AGOSTO	16.32	16.32	16.05	14.25	22.96	20.38
SEPTIEMBRE	18.13	13.63	16.47	15.80	23.29	20.15
OCTUBRE	14.65	15.62	16.69	20.29	23.41	19.44
NOVIEMBRE	14.91	16.07	15.85	15.21	23.50	17.46
DICIEMBRE	20.04	13.66	15.37	15.37	23.50	21.70
<u>1996:</u>						
ENERO	20.94	15.57	16.43	15.97	17.00	20.91
FEBRERO	20.59	15.48	16.49	16.22	14.64	21.98
MARZO	18.97	15.19	15.99	16.14	16.45	20.66
ABRIL	19.16	13.64	16.96	16.25	14.52	20.63
MAYO	18.37	15.34	16.78	19.91	15.88	19.86
JUNIO	17.96	15.57	15.15	16.94	16.99	19.36
JULIO	18.14	15.11	16.48	16.41	18.86	19.35
AGOSTO	17.48	14.46	16.15	18.48	16.13	19.12
SEPTIEMBRE	15.50	16.35	16.22	15.30	18.85	17.06
OCTUBRE	17.18	14.91	16.75	17.71	17.56	17.38
NOVIEMBRE	15.67	15.10	15.80	14.35	17.26	16.75
DICIEMBRE	15.49	14.18	15.32	16.43	17.04	16.84
<u>1997:</u>						
ENERO	15.00	15.12	16.14	16.00	13.67	16.33
FEBRERO	15.38	14.55	14.32	13.96	15.59	16.55
MARZO	15.08	14.88	14.74	15.37	14.51	16.22
ABRIL	14.53	13.65	15.13	13.38	16.44	15.44
MAYO	14.72	13.87	14.01	13.90	15.31	16.05
02 al 06 de junio de 1997	13.57	14.52	15.26	14.16	s.m.	14.52
09 al 13 de junio de 1997	14.02	11.45	14.70	14.19	14.55	13.90
16 al 20 de junio de 1997	13.20	13.87	14.43	14.01	16.00	14.29
23 al 27 de junio de 1997	12.91	14.06	14.16	14.08	14.12	13.78
Al 30 de junio de 1997	SIN MOVIMIENTO					
JUNIO	13.38	11.82	14.63	14.10	15.18	14.17

FUENTE : REPORTES SEMANALES DE BANCOS

ELABORACION : BANCO CENTRAL DE BOLIVIA - ASESORIA DE POLITICA ECONOMICA - AREA MONETARIA Y FISCAL

1/ Se refiere a tasas negociadas, según información proporcionada por los bancos del sistema

2/ Incluye recargos y comisiones con anualización mediante fórmulas de interés compuesto

s.m. : Sin movimiento

**TASA DE INTERES PASIVAS NEGOCIADAS EN EL SISTEMA BANCARIO 1/
PROMEDIOS MENSUALES
MONEDA EXTRANJERA**

(En porcentajes)

FECHA	PLAZOS DIAS							EFECTIVA 2/
	1 a 30	31 a 60	61 a 90	91 a 180	181 a 360	361 a 720	721 a 1440	
	N O M I N A L E S							
<u>1995:</u>								
ENERO	8.49	8.69	9.15	9.73	10.12	11.00	9.42	9.61
FEBRERO	8.40	8.54	9.23	9.86	10.10	11.13	11.35	9.58
MARZO	8.68	8.78	9.33	9.93	10.03	10.95	10.25	9.66
ABRIL	8.59	8.90	9.37	10.03	10.54	11.28	10.25	9.77
MAYO	8.79	9.31	9.76	10.10	11.14	11.60	12.39	10.11
JUNIO	9.96	9.34	9.77	10.61	11.19	11.78	s.m.	10.61
JULIO	9.87	9.68	9.97	10.39	11.42	11.91	12.50	10.64
AGOSTO	9.68	9.57	9.97	10.53	11.62	11.73	12.50	10.59
SEPTIEMBRE	9.53	9.62	9.88	10.52	11.48	12.19	11.87	10.52
OCTUBRE	10.34	9.99	10.17	10.77	11.89	12.33	10.89	11.02
NOVIEMBRE	10.11	10.09	10.34	10.66	11.97	12.72	11.50	10.90
DICIEMBRE	10.72	10.61	10.36	11.02	11.71	12.71	9.36	11.28
<u>1996:</u>								
ENERO	10.45	10.48	10.42	11.04	11.81	12.25	12.00	11.20
FEBRERO	10.05	10.18	10.71	11.33	11.57	12.54	s.m.	11.10
MARZO	9.18	10.13	10.37	10.74	11.10	12.25	11.50	10.61
ABRIL	9.38	9.82	10.04	10.56	11.27	12.34	s.m.	10.53
MAYO	9.29	9.59	10.18	10.56	10.99	12.23	s.m.	10.46
JUNIO	8.79	9.36	9.76	10.23	11.04	11.71	13.00	10.17
JULIO	8.61	9.04	9.62	10.02	10.47	11.63	12.75	9.86
AGOSTO	8.59	8.86	9.53	9.96	10.68	11.55	s.m.	9.95
SEPTIEMBRE	8.54	8.90	9.37	9.96	10.34	11.37	10.50	9.76
OCTUBRE	8.43	8.90	9.48	10.10	9.92	11.20	11.99	9.67
NOVIEMBRE	7.75	8.65	9.23	9.36	9.97	10.88	11.61	9.26
DICIEMBRE	7.66	8.51	8.67	9.36	9.94	10.90	12.39	8.96
<u>1997:</u>								
ENERO	7.53	8.15	8.83	8.95	9.76	10.68	10.38	9.03
FEBRERO	7.16	8.12	8.58	8.87	9.59	10.23	9.63	8.62
MARZO	7.07	7.57	8.07	8.42	9.16	9.94	s.m.	8.43
ABRIL	7.20	7.42	7.99	8.21	8.98	9.83	8.91	8.29
MAYO	6.90	7.16	7.94	8.31	8.88	10.07	9.34	8.01
02 al 06 de junio de 1997	7.33	7.03	7.58	7.78	8.65	9.46	s.m.	8.05
09 al 13 de junio de 1997	7.14	7.01	7.88	8.00	9.17	9.66	s.m.	8.23
16 al 20 de junio de 1997	6.54	6.94	7.78	8.77	9.18	9.40	10.50	8.19
23 al 27 de junio de 1997	7.39	7.08	8.27	8.05	8.92	9.68	s.m.	8.32
Al 30 de junio de 1997	5.56	6.75	7.50	6.15	8.50	9.00	s.m.	8.45
JUNIO	7.12	7.01	7.86	8.22	8.94	9.52	10.50	8.20

FUENTE : REPORTE SEMANALES DE BANCOS

ELABORACION : BANCO CENTRAL DE BOLIVIA - ASESORIA DE POLITICA ECONOMICA - AREA MONETARIA Y FISCAL

1/ Se refiere a tasas negociadas, según información proporcionada por los bancos del sistema

2/ Incluye recargos y comisiones con anualización mediante fórmulas de interés compuesto

s.m. : Sin movimiento

**TASA DE INTERES PASIVAS NEGOCIADAS EN EL SISTEMA BANCARIO 1/
PROMEDIOS MENSUALES
MONEDA NACIONAL CON MANTENIMIENTO DE VALOR**

(En porcentajes)

FECHA	PLAZOS DIAS						EFECTIVA 2/	
	1 a 30	31 a 60	61 a 90	91 a 180	181 a 360	361 a 720		
	N O M I N A L E S							
<u>1995:</u>								
ENERO	10.88	8.67	9.47	9.68	9.53	s.m.	10.40	
FEBRERO	7.93	7.60	9.70	8.22	8.20	10.50	8.87	
MARZO	8.56	8.66	9.44	10.00	9.52	8.00	9.63	
ABRIL	10.24	s.m.	11.83	9.07	7.60	10.50	9.65	
MAYO	9.44	9.25	9.50	9.05	10.82	s.m.	9.79	
JUNIO	7.41	9.84	9.97	7.25	10.02	s.m.	9.92	
JULIO	8.90	8.50	9.76	9.79	9.65	s.m.	9.96	
AGOSTO	7.68	9.92	9.43	9.66	8.82	s.m.	9.78	
SEPTIEMBRE	9.91	9.25	9.54	9.62	9.08	s.m.	9.90	
OCTUBRE	9.11	9.00	9.77	9.27	8.30	s.m.	9.51	
NOVIEMBRE	8.94	8.74	9.37	9.72	10.06	s.m.	9.64	
DICIEMBRE	10.05	8.30	9.79	10.75	7.55	7.50	10.26	
<u>1996:</u>								
ENERO	9.96	10.71	9.95	9.39	11.63	12.12	10.60	
FEBRERO	10.39	9.90	10.25	9.91	10.42	s.m.	10.40	
MARZO	9.41	6.95	10.12	9.38	11.00	s.m.	9.90	
ABRIL	9.87	7.10	8.70	9.72	8.93	11.75	9.86	
MAYO	8.97	10.06	9.30	8.84	11.02	s.m.	10.17	
JUNIO	9.54	8.65	10.38	s.m.	10.50	s.m.	10.02	
JULIO	9.53	8.32	7.63	10.84	10.72	s.m.	10.07	
AGOSTO	7.57	9.82	7.98	7.71	10.97	s.m.	9.05	
SEPTIEMBRE	7.88	8.11	9.63	9.70	10.50	11.00	9.54	
OCTUBRE	8.80	8.64	7.82	9.51	8.51	11.36	9.55	
NOVIEMBRE	s.m.	9.50	9.50	9.67	s.m.	s.m.	10.00	
DICIEMBRE	8.71	s.m.	7.00	10.75	10.50	s.m.	9.72	
<u>1997:</u>								
ENERO	6.05	8.50	9.50	8.81	10.27	s.m.	7.14	
FEBRERO	5.90	9.00	6.00	8.55	9.25	s.m.	8.57	
MARZO	8.00	6.00	10.79	8.04	7.85	s.m.	8.37	
ABRIL	6.67	7.50	9.50	7.50	11.16	s.m.	7.66	
MAYO	6.55	7.20	6.00	7.98	7.50	s.m.	7.96	
02 al 06 de junio de 1997	s.m.	s.m.	s.m.	7.00	s.m.	s.m.	7.12	
09 al 13 de junio de 1997	8.00	s.m.	s.m.	s.m.	s.m.	s.m.	8.30	
16 al 20 de junio de 1997	5.75	s.m.	s.m.	s.m.	7.57	0.00	6.78	
23 al 27 de junio de 1997	6.43	s.m.	s.m.	s.m.	s.m.	s.m.	6.62	
Al 30 de junio de 1997	SIN MOVIMIENTO							
JUNIO	6.42	s.m.	s.m.	7.00	7.57	s.m.	6.66	

FUENTE : REPORTES SEMANALES DE BANCOS

ELABORACION : BANCO CENTRAL DE BOLIVIA - ASESORIA DE POLITICA ECONOMICA - AREA MONETARIA Y FISCAL

1/ Se refiere a tasas negociadas, según información proporcionada por los bancos del sistema

2/ Incluye recargos y comisiones con anualización mediante fórmulas de interés compuesto

s.m. : Sin movimiento

**TASAS DE INTERES PASIVAS EN EL SISTEMA BANCARIO NACIONAL
PROMEDIOS MENSUALES**

(En porcentajes)

FECHA	CAJA DE AHORRO			
	MONEDA NACIONAL SMV		MONEDA EXTRANJERA ME	
	Nominales (1)	Efectivas (2)	Nominales (1)	Efectivas (2)
1990	17.67	18.50	8.58	8.81
1991	18.53	19.40	7.84	8.02
1992	19.71	20.79	8.00	8.19
1993	19.72	20.74	7.57	7.75
1994	15.40	16.23	6.70	6.87
1995	15.76	16.68	6.94	7.12
ENE96	15.76	16.68	6.94	7.12
FEB96	15.86	16.78	7.00	7.18
MAR96	15.93	16.87	7.07	7.27
ABR96	15.83	16.79	7.09	7.29
MAY96	15.96	16.95	7.09	7.30
JUN96	15.89	16.87	7.05	7.25
JUL96	15.46	16.40	6.95	7.15
AGO96	15.15	16.08	6.92	7.11
SEP96	15.21	16.13	6.99	7.18
OCT96	14.94	15.83	6.98	7.18
NOV96	14.96	15.84	6.99	7.19
DIC96	15.06	15.97	6.96	7.16
ENE97	14.61	15.49	6.93	7.12
FEB97	14.25	15.10	6.90	7.10
MAR97	14.24	15.08	6.65	6.84
ABR97	14.09	14.92	6.53	6.71
MAY97	13.67	14.45	6.39	6.56
JUN97	13.47	14.24	6.37	6.53

FUENTE : REPORTES SEMANALES DE LOS BANCOS

ELABORACION : BANCO CENTRAL DE BOLIVIA - ASESORIA DE POLITICA ECONOMICA - AREA MONETARIA Y FISCAL

NOTAS:

(1) : No incluye impuestos, las tasas nominales básicas y totales son iguales.

(2) : Incluye recargos y comisiones con anualización mediante fórmulas de interés compuesto a partir de agosto de 1987 (según D.S. 21660).

(SMV) : Sin Mantenimiento de Valor

(M/E) : Moneda Extranjera

TASAS DE INTERES EFECTIVAS ANUALES EN EL SISTEMA BANCARIO NACIONAL (1)
PROMEDIOS MENSUALES

(En porcentajes)

A fin de:	ACTIVAS			CAJA DE AHORROS		DEPOSITOS A PLAZO FIJO		
	MN - SMV	MN - CMV (*)	ME	MN - SMV	ME	MN - SMV	MN - CMV	ME
1990	38.94	24.49	22.21	18.50	8.81	20.45	13.67	14.42
1991	37.91	19.45	19.05	19.40	8.02	19.04	10.56	11.42
1992	58.83	17.13	18.60	20.79	8.19	23.99	10.04	11.65
1993	59.62	16.18	17.85	20.74	7.75	19.65	9.70	10.15
1994	52.70	17.02	16.15	16.23	6.87	15.78	9.42	9.58
1995	51.82	11.92	17.82	16.68	7.12	21.70	10.26	11.28
ENE96	48.95	11.46	17.78	16.68	7.12	20.91	10.60	11.20
FEB96	52.00	13.67	17.70	16.78	7.18	21.98	10.40	11.10
MAR96	51.15	11.96	17.45	16.87	7.27	20.66	9.90	10.61
ABR96	59.40	13.84	17.98	16.79	7.29	20.63	9.86	10.53
MAY96	55.25	14.61	17.95	16.95	7.30	19.86	10.17	10.46
JUN96	57.97	14.75	17.75	16.87	7.25	19.36	10.02	10.17
JUL96	58.81	14.95	17.57	16.40	7.15	19.35	10.07	9.86
AGO96	52.07	13.50	17.46	16.08	7.11	19.12	9.05	9.95
SEP96	49.86	14.50	17.51	16.13	7.18	17.06	9.54	9.76
OCT96	63.29	12.46	17.67	15.83	7.18	17.38	9.55	9.67
NOV96	60.62	15.24	17.72	15.84	7.19	16.75	10.00	9.26
DIC96	62.23	22.96	17.19	15.97	7.16	16.84	9.72	8.96
ENE97	56.54	15.13	17.04	15.49	7.12	16.33	7.14	9.03
FEB97	57.49	12.87	17.38	15.10	7.10	16.55	8.57	8.62
MAR97	60.85	16.44	16.53	15.08	6.84	16.22	8.37	8.43
ABR97	57.34	16.83	16.63	14.92	6.71	15.44	7.66	8.29
MAY97	59.70	28.02	16.55	14.45	6.56	16.05	7.96	8.01
JUN97	56.40	14.11	16.15	14.24	6.53	14.17	6.62	8.20

FUENTE : REPORTES SEMANALES DE BANCOS

ELABORACION : BANCO CENTRAL DE BOLIVIA - ASESORIA DE POLITICA ECONOMICA - AREA MONETARIA Y FISCAL

NOTAS:

(1) : Las Tasas Efectivas incluyen recargos y comisiones con anualización mediante fórmulas de interés compuesto a partir de agosto de 1987 (según D.S. 216810 del 10 de julio de 1987).

MN - SMV : Moneda Nacional Sin Mantenimiento de Valor

MN - CMV (*): Moneda Nacional Con Mantenimiento de Valor. Referencial

ME : Moneda Extranjera

CUADRO N° 34

ESTRUCTURA DE LAS TASAS DE INTERES PARA CERTIFICADOS DE DEPOSITO (CD's) 1/

	1992	1993	1994	1995	1996												1997											
	23 Dic	30 Dic	28 Dic	27 Dic	31 Ene	28 Feb	27 Mar	24 Abr	29 May	26 Jun	31 Jul	28 Ago	25 Sep	30 Oct	27 Nov	30 Dic	29 Ene	26 Feb	26 Mar	30 Abr	28 May	04 Jun	11 Jun	18 Jun	25 Jun			
CERTIFICADOS DE DEPOSITOS																												
<u>Tasas de Descuento</u>																												
Moneda Nacional (Bs)																												
4 semanas	19.50	18.30	18.25	21.51	--	--	--	--	--	--	--	16.50	16.10	--	14.82	--	13.42	13.50	13.11	13.00	13.00	13.00	13.00	13.00	12.97	12.99		
Moneda Extranjera (\$us)																												
4 semanas	7.48	6.59	7.00	12.94	12.50	10.09	8.10	8.14	7.80	7.60	7.90	7.85	7.00	6.00	4.00	6.06	5.68	5.69	--	--	--	6.50	--	--	--	--		
Mantenimiento de Valor (\$us)																												
4 semanas	--	--	6.79	13.00	--	10.06	8.10	8.10	7.80	--	7.80	--	7.01	--	5.52	--	--	--	--	7.23	7.18	--	7.25	--	--	7.25		
<u>Tasas de Rendimiento</u>																												
Moneda Nacional (Bs)																												
4 semanas		18.56	18.51	21.88	--	--	--	--	--	--	--	16.71	16.30	--	14.99	--	13.56	13.64	13.25	13.13	13.13	13.13	13.13	13.10	13.12			
Moneda Extranjera (\$us)																												
4 semanas		6.62	7.04	13.07	12.62	10.17	8.15	8.19	7.85	7.65	7.95	7.90	7.04	6.03	4.01	6.09	5.71	5.72	--	--	--	6.53	--	--	--			
Mantenimiento de Valor (\$us)																												
4 semanas		--	6.83	13.13	--	10.14	8.15	8.15	7.85	--	7.85	--	7.05	--	5.54	--	--	--	--	7.27	7.22	--	7.29	--	--	7.29		
<u>Tasas Anualizadas</u>																												
Moneda Nacional (Bs)																												
4 semanas	22.05	20.55	20.18	24.23	--	--	--	--	--	--	--	18.07	17.59	--	16.07	--	14.44	14.54	14.08	13.96	13.96	13.96	13.96	13.92	13.95			
Moneda Extranjera (\$us)																												
4 semanas	7.90	6.93	7.27	13.89	13.38	10.66	8.46	8.51	8.14	7.92	8.25	8.19	7.27	6.20	4.09	6.26	5.86	5.87	--	--	--	6.73	--	--	--			
Mantenimiento de Valor (\$us)																												
4 semanas	--	--	7.05	13.96	--	10.63	8.46	8.46	8.14	--	8.14	--	7.28	--	5.69	--	--	--	--	7.52	7.47	--	7.54	--	--	7.54		

FUENTE : BANCO CENTRAL DE BOLIVIA - GERENCIA DE MONEDA Y CREDITO - SUBGERENCIA DE OPERACIONES DE MERCADO ABIERTO

ELABORACION : BANCO CENTRAL DE BOLIVIA - ASESORIA DE POLITICA ECONOMICA - AREA MONETARIA Y FISCAL

1/ La tasa de descuento es el promedio de adjudicación en la subastas de CDs.

**ESTRUCTURA DE LAS TASAS DE INTERES PARA LETRAS DE TESORERIA (LT's)
BANCO CENTRAL DE BOLIVIA 1/**

	1992	1993	1994	1995	1996												1997											
	23 Dic	30 Dic	28 Dic	27 Dic	31 Ene	28 Feb	27 Mar	24 Abr	29 May	26 Jun	31 Jul	28 Ago	25 Sep	30 Oct	27 Nov	30 Dic	29 Ene	26 Feb	26 Mar	30 Abr	28 May	04 Jun	11 Jun	18 Jun	25 Jun			
LETRAS DE TESORERIA																												
Tasas de Descuento																												
Moneda Nacional (Bs)																												
13 semanas	--	--	--	22.75	22.20	21.01	--	--	18.10	--	18.10	17.33	17.19	--	15.14	--	13.85	--	--	13.70	--	13.00	13.58	13.40	13.50	--		
26 semanas	--	--	--	--	--	--	--	--	--	--	--	--	17.50	16.57	15.20	--	13.99	14.50	13.50	--	--	--	13.51	13.73	--			
Moneda Extranjera (\$us)																												
13 semanas	7.20	7.80	--	13.40	12.99	10.68	9.40	--	9.01	9.00	8.25	8.00	7.54	--	6.39	--	--	--	--	--	7.30	--	7.52	--	--			
26 semanas	--	--	--	--	--	10.75	9.76	--	--	--	--	--	8.06	7.69	--	--	6.39	--	7.87	--	--	7.80	--	7.80	--			
51 semanas	--	--	--	--	--	--	--	--	--	--	--	--	--	8.00	7.55	--	7.21	7.99	--	--	--	--	8.26	8.43	--			
77 semanas	--	--	--	--	--	--	--	--	--	--	--	--	--	--	--	--	--	--	--	--	--	--	--	--	--			
102 semanas	--	--	--	--	--	--	--	--	--	--	--	9.30	9.07	--	7.99	--	7.67	7.92	--	--	--	--	8.17	--	--			
Mantenimiento de Valor (\$us)																												
13 semanas	--	--	--	--	--	--	--	--	--	--	--	--	--	--	--	--	--	--	--	--	--	--	--	--	--			
26 semanas	--	--	--	--	--	--	--	--	--	--	--	--	--	--	--	--	--	--	--	--	--	--	--	--	--			
Tasas de Rendimiento																												
Moneda Nacional (Bs)																												
13 semanas	--	--	--	24.14	23.52	22.19	--	--	18.97	--	18.97	18.12	17.97	--	15.74	--	14.35	--	--	14.19	--	13.44	14.08	13.87	13.98			
26 semanas	--	--	--	--	--	--	--	--	--	--	--	--	19.20	18.08	16.47	--	15.05	15.65	14.49	--	--	--	14.50	14.75	--			
Moneda Extranjera (\$us)																												
13 semanas	--	7.96	--	13.87	13.43	10.98	9.63	--	9.22	9.21	8.43	8.17	7.69	--	6.49	--	--	--	--	--	7.44	--	7.67	--	--			
26 semanas	--	--	--	--	--	11.37	10.27	--	--	--	--	--	8.40	8.00	--	--	6.49	--	8.03	--	--	7.96	--	7.96	--			
51 semanas	--	--	--	--	--	--	--	--	--	--	--	--	--	8.69	8.16	--	7.77	8.68	--	--	--	--	9.00	9.20	--			
77 semanas	--	--	--	--	--	--	--	--	--	--	--	--	--	--	--	--	--	--	--	--	--	--	--	--	--			
102 semanas	--	--	--	--	--	--	--	--	--	--	--	11.40	11.06	--	9.49	--	7.82	8.08	--	--	--	--	8.34	--	--			
Mantenimiento de Valor (\$us)																												
13 semanas	--	--	--	--	--	--	--	--	--	--	--	--	--	--	--	--	--	--	--	--	--	--	--	--	--			
26 semanas	--	--	--	--	--	--	--	--	--	--	--	--	--	--	--	--	--	--	--	--	--	--	--	--	--			
Tasas Anualizadas																												
Moneda Nacional (Bs)																												
13 semanas	--	--	--	26.40	--	24.10	--	--	20.35	--	20.35	19.39	19.21	--	16.69	--	15.14	--	--	14.96	--	14.13	14.82	14.61	14.72			
26 semanas	--	--	--	--	--	--	--	--	--	--	--	--	20.11	18.89	17.14	--	15.61	16.25	15.01	--	--	--	15.02	15.29	--			
Moneda Extranjera (\$us)																												
13 semanas	7.65	8.31	--	14.60	14.12	11.44	9.98	--	9.54	9.53	8.69	8.42	7.91	--	6.65	--	--	--	--	--	7.85	--	7.89	--	--			
26 semanas	--	--	--	--	--	11.69	10.53	--	--	--	--	--	8.58	8.16	--	--	6.71	--	8.36	--	--	8.28	--	8.28	--			
51 semanas	--	--	--	--	--	--	--	--	--	--	--	--	--	8.69	8.16	--	7.77	8.68	--	--	--	--	9.00	9.20	--			
77 semanas	--	--	--	--	--	--	--	--	--	--	--	--	--	--	--	--	--	--	--	--	--	--	--	--	--			
102 semanas	--	--	--	--	--	--	--	--	--	--	--	10.83	10.52	--	9.09	--	8.68	9.00	--	--	--	--	9.32	--	--			
Mantenimiento de Valor (\$us)																												
13 semanas	--	--	--	--	--	--	--	--	--	--	--	--	--	--	--	--	--	--	--	--	--	--	--	--	--			
26 semanas	--	--	--	--	--	--	--	--	--	--	--	--	--	--	--	--	--	--	--	--	--	--	--	--	--			

FUENTE : BANCO CENTRAL DE BOLIVIA - GERENCIA DE MONEDA Y CREDITO - SUBGERENCIA DE OPERACIONES DE MERCADO ABIERTO
 ELABORACION : BANCO CENTRAL DE BOLIVIA - ASESORIA DE POLITICA ECONOMICA - AREA MONETARIA Y FISCAL
 1/ La tasa de descuento es el promedio de adjudicación en la subastas de LTs.

TASAS DE ENCAJE LEGAL

(En porcentajes)

A fin de:	DEPOSITOS A LA VISTA				DEPS. CAJA DE AHORRO				DEPOSITOS A PLAZO FIJO				DEPOSITOS A PLAZO (1)				DEP. PREV. DE IMPORT.		OTROS DEPOSITOS (2)				TRIBUTOS FISCALES				Encaje modificado en fecha:
	Bcos.Nales.		Bcos.Extr.		Bcos.Nales.		Bcos.Extr.		Bcos.Nales.		Bcos.Extr.		Bcos.Nales.		Bcos.Extr.		Bcos.Nales.	Bcos.Extr.	Bcos.Nales.		Bcos.Extr.		Bcos.Nales.	Bcos.Extr.			
	M/N	M/E	M/N	M/E	M/N	M/E	M/N	M/E	M/N	M/E	M/N	M/E	M/N	M/E	M/N	M/E	M/E	M/E	M/N	M/E	M/N	M/E	M/N	M/E	M/N	M/E	
1990	20	20	20	20	20	20	20	20	20	10	10	10	10	0	0	0	0	100	100	100	100	100	100	100	100	100	
1991	20	20	20	20	20	20	20	20	20	10	10	10	10	0	0	0	0	100	100	100	100	100	100	100	100	100	
1992	20	20	20	20	20	20	20	20	20	10	10	10	10	0	0	0	0	100	100	100	100	100	100	100	100	100	
1993	20	20	20	20	20	20	20	20	20	10	10	10	10	0	0	0	0	100	100	100	100	100	100	100	100	100	
1994 (3)(4)	10	20	10	20	10	20	10	20	4	10	4	10	0	0	0	0	100	100	100	100	100	100	100	100	100		
1995	10	20	10	20	10	20	10	20	4	10	4	10	0	0	0	0	100	100	100	100	100	100	100	100	100		
ENE96	10	20	10	20	10	20	10	20	4	10	4	10	0	0	0	0	100	100	100	100	100	100	100	100	100		
FEB96	10	20	10	20	10	20	10	20	4	10	4	10	0	0	0	0	100	100	100	100	100	100	100	100	100		
MAR96	10	20	10	20	10	20	10	20	4	10	4	10	0	0	0	0	100	100	100	100	100	100	100	100	100		
ABR96	10	20	10	20	10	20	10	20	4	10	4	10	0	0	0	0	100	100	100	100	100	100	100	100	100		
MAY96	10	20	10	20	10	20	10	20	4	10	4	10	0	0	0	0	100	100	100	100	100	100	100	100	100		
JUN96	10	20	10	20	10	20	10	20	4	10	4	10	0	0	0	0	100	100	100	100	100	100	100	100	100		
JUL96	10	20	10	20	10	20	10	20	4	10	4	10	0	0	0	0	100	100	100	100	100	100	100	100	100		
AGO96	10	20	10	20	10	20	10	20	4	10	4	10	0	0	0	0	100	100	100	100	100	100	100	100	100		
SEP96	10	20	10	20	10	20	10	20	4	10	4	10	0	0	0	0	100	100	100	100	100	100	100	100	100		
OCT96	10	20	10	20	10	20	10	20	4	10	4	10	0	0	0	0	100	100	100	100	100	100	100	100	100		
NOV96	10	20	10	20	10	20	10	20	4	10	4	10	0	0	0	0	100	100	100	100	100	100	100	100	100		
DIC96	10	20	10	20	10	20	10	20	4	10	4	10	0	0	0	0	100	100	100	100	100	100	100	100	100		
ENE97	10	20	10	20	10	20	10	20	4	10	4	10	0	0	0	0	100	100	100	100	100	100	100	100	100		
FEB97	10	20	10	20	10	20	10	20	4	10	4	10	0	0	0	0	100	100	100	100	100	100	100	100	100		
MAR97	10	20	10	20	10	20	10	20	4	10	4	10	0	0	0	0	100	100	100	100	100	100	100	100	100		
ABR97	10	20	10	20	10	20	10	20	4	10	4	10	0	0	0	0	100	100	100	100	100	100	100	100	100		
MAY97	10	20	10	20	10	20	10	20	4	10	4	10	0	0	0	0	100	100	100	100	100	100	100	100	100		
JUN97	10	20	10	20	10	20	10	20	4	10	4	10	0	0	0	0	100	100	100	100	100	100	100	100	100		

FUENTE: SUPERINTENDENCIA DE BANCOS

ELABORACION: BANCO CENTRAL DE BOLIVIA - ASESORIA DE POLITICA ECONOMICA - AREA MONETARIA Y FISCAL

(1) : Sujeto a reglamentación especial

(2) : Incluye Otros Depósitos Vista

(3) : De acuerdo a Ley 1488 de 14 de abril de 1993 y normada por Resolución de Directorio N°142/93, el encaje legal se divide en: encaje mínimo y encaje adicional, que se aplicará a partir del 3 de mayo de 1994. El encaje mínimo, tanto en M/N, M/E Y M/N con mantenimiento de valor, será de 10% para depósitos a la vista y ahorro, y 4% para depósitos a plazo fijo menores a un año. El encaje adicional, lo determinó el Directorio del BCB y se fijó en 10% para depósitos a la vista, depósitos en caja de ahorros, y 6% para depósitos a plazo menores a un año, aplicable a las tres denominaciones.

(4) : Por Resolución de Directorio N°065/94, se elimina el encaje adicional para depósitos en moneda nacional.

NOTA: Por Resolución de Directorio No. 142/93. Asunto: GERENCIA GENERAL - ENCAJE LEGAL, el artículo 10 dice:

"El encaje legal establecido para depósitos a más de un año se adecuará al siguiente cronograma:

7 de diciembre de 1993: 8,5% de encaje

1ro de enero de 1994: 7,0% de encaje

1ro de febrero de 1994: 5,5% de encaje

1ro de marzo de 1994: 4,0% de encaje

1ro de abril de 1994: 2,5% de encaje

3 de mayo de 1994: exentos de encaje

A partir del 4 de mayo de 1994, se establece que los bancos deben constituir Encaje Adicional exclusivamente con títulos AA (TAA's) del BCB con las siguientes tasas:

- 10% para depósitos a la vista y caja de ahorros

- 6% para depósitos a plazo fijo en ME y MVDOL menores a un año

El encaje adicional en MN se elimina a partir del 1° julio de 1994

Cuadro No. 37

TASAS LIBOR PARA OPERACIONES EN DOLARES AMERICANOS

(En porcentajes)

PERIODO	7 DIAS		30 DIAS		60 DIAS		90 DIAS		180 DIAS		270 DIAS		1 AÑO	
	FIN DE	PROMEDIO	FIN DE	PROMEDIO	FIN DE	PROMEDIO	FIN DE	PROMEDIO	FIN DE	PROMEDIO	FIN DE	PROMEDIO	FIN DE	PROMEDIO
	PERIODO	PERIODO	PERIODO	PERIODO	PERIODO	PERIODO	PERIODO	PERIODO	PERIODO	PERIODO	PERIODO	PERIODO	PERIODO	PERIODO
1990			9 1/8	8.2308	8 3/8	8.2508	8 1/4	8.2558	7 7/8	8.2933			7 11/16	8.4233
1991	6 9/16	5.7877	4 7/8	5.9500	4 9/16	5.9645	4 3/8	5.9783	4 3/8	6.0729	4 3/8	6.1294	4 7/16	6.3380
1992	4 1/8	3.6810	3 1/2	3.7478	3 1/2	3.8125	3 9/16	3.8381	3 11/16	3.9355	3 13/16	4.0820	4 1/16	4.2560
1993	3 1/2	3.1413	3 5/16	3.3478	3 5/16	3.3614	3 5/16	3.3614	3 1/2	3.4918	3 5/8	3.6223	3 3/16	3.7989
ENE95	5 15/16	5.7024	6	5.9167	6 3/16	6.1637	6 5/16	6.3512	6 11/16	6.8214	7	7.2173	7 5/16	7.5625
FEB95	6	6.0451	6 1/8	6.1111	6 3/16	6.1944	6 1/4	6.2743	6 1/2	6.5903	6 3/4	6.8785	7	7.1528
MAR95	6 1/8	6.0380	6 1/8	6.1169	6 3/16	6.1957	6 1/4	6.2636	6 1/2	6.4565	6 9/16	6.5951	6 3/4	6.7935
ABR95	6	6.0592	6 1/16	6.1151	6 1/8	6.1809	6 3/16	5.2665	6 5/16	6.4079	6 7/16	6.5395	6 1/2	6.6612
MAY95	6	6.0284	6 1/16	6.0625	6 1/16	6.1108	6 1/16	6.1335	6 1/16	6.1932	6 1/32	6.2287	6 1/32	6.3097
JUN95	6 1/16	6.0476	6 1/16	6.0506	6	6.0387	6	6.0074	5 7/8	5.8988	5 13/16	5.8571	5 3/4	5.8497
JUL95	5 13/16	5.8938	5 13/16	5.9250	5 7/8	5.9234	5 7/8	5.6109	5 7/8	5.8609	5 7/8	5.8375	5 7/8	5.8453
AGO95	5 13/16	5.8239	5 7/8	5.8949	5 7/8	5.9006	5 7/8	5.9006	5 29/32	5.9190	5 29/32	5.9361	5 15/168	5.9744
SEP95	5 7/8	5.8214	5 7/8	5.8557	5 7/8	5.8557	5 15/16	5.8586	5 15/16	5.8646	5 15/16	5.8631	5 15/16	5.8646
OCT95	5 13/16	5.8097	5 27/32	5.8707	5 15/16	5.8750	5 29/32	5.8690	5 7/8	5.8963	5 13/16	5.8807	5 13/16	5.8778
NOV95	5 7/8	5.8214	5 31/32	5.8244	5 29/32	5.8944	5 27/32	5.8646	5 11/16	5.7321	5 5/8	5.6696	5 5/8	5.6696
DIC95	5 11/16	5.8344	5 11/16	5.8688	5 5/8	5.7938	5 5/8	5.7656	5 17/32	5.6125	5 7/16	5.5313	5 7/16	5.5109
ENE96	5 1/2	5.6023	5 15/32	5.5923	5 7/16	5.5724	5 7/16	5.5511	5 5/16	5.4276	5 1/4	5.3352	5 3/16	5.2855
FEB96	5 5/16	5.1415	5 5/16	5.1776	5 5/16	5.1727	5 9/32	5.2862	5 1/4	5.1891	5 1/4	5.1382	5 1/4	5.0987
MAR96	5 1/2	5.3780	5 7/16	5.3691	5 7/16	5.3691	5 15/32	5.3795	5 1/2	5.3944	5 9/16	5.4583	5 11/16	5.5461
ABR96	5 3/8	5.4077	5 7/16	5.4539	5 15/32	5.4732	5 15/32	5.4881	5 9/16	5.5536	5 11/16	5.6726	5 13/16	5.7887
MAY96	5 3/8	5.3821	5 7/16	5.4276	5 15/32	5.4602	5 1/2	5.4915	5 5/8	5.6023	5 13/16	5.7727	5 31/32	5.9119
JUN96	5 7/16	5.4013	5 15/32	5.4572	5 17/32	5.5066	5 19/32	5.5625	5 13/16	5.7418	5 31/32	5.9540	6 5/32	6.1365
JUL96	5 7/16	5.1438	5 15/32	5.4594	5 19/32	5.5422	5 11/16	5.6266	5 7/8	5.8281	6 1/16	5.9922	6 1/4	6.1547
AGO96	5 3/8	5.3661	5 13/32	5.4092	5 15/32	5.4807	5 17/32	5.5253	5 3/4	5.7069	5 29/32	5.8185	6 1/16	5.9360
SEP96	5 3/8	5.3899	5 7/16	5.4628	5 1/2	5.5461	5 5/8	5.6146	5 23/32	5.8304	5 27/32	5.9941	5 31/32	6.1444
OCT96	5 3/8	5.3410	5 3/8	5.3859	5 1/2	5.4497	5 1/2	5.5489	5 9/16	5.8427	5 5/8	5.7486	5 11/16	5.8492
NOV96	5 3/8	5.3410	5 3/8	5.3859	5 1/2	5.4497	5 1/2	5.5489	5 9/16	5.6427	5 5/8	5.7486	5 11/16	5.8492
DIC96	5 1/2	5.5923	5 1/2	5.5908	5 17/32	5.5476	5 9/16	5.5491	5 19/32	5.5878	5 11/16	5.6667	5 25/32	5.7560
ENE97	5 3/8	5.3892	5 7/16	5.4560	5 1/2	5.5071	5 9/16	5.5653	5 11/16	5.6676	5 13/16	5.7784	5 15/16	5.9190
FEB97	5 3/8	5.3646	5 7/16	5.4028	5 15/32	5.4635	5 17/32	5.5069	5 21/32	5.5938	5 25/32	5.6892	5 15/16	5.8160
MAR97	5 11/16	5.4906	5 11/16	5.5047	5 23/32	5.5531	5 25/32	5.6188	5 15/16	5.7781	6 1/8	5.9391	6 9/32	6.0969
ABR97	5 5/8	5.6378	5 11/16	5.6861	5 25/32	5.7514	5 7/8	5.8310	6 1/16	6.0028	6 9/32	6.1989	6 7/16	6.3793
MAY97	5 5/8	5.6344	5 11/16	5.6922	5 3/4	5.7563	5 13/16	5.8188	6	5.9938	6 1/8	6.1281	6 1/4	6.2547
JUN97	5 5/8	5.6458	5 11/16	5.6875	5 23/32	5.7351	5 25/32	5.7961	5 29/32	5.9137	6	6.0298	6 1/8	6.1548

FUENTE: BANCO CENTRAL DE BOLIVIA - ASESORIA DE POLITICA ECONOMICA - AREA DE INVESTIGACION Y ANALISIS

ELABORACION: BANCO CENTRAL DE BOLIVIA - ASESORIA DE POLITICA ECONOMICA - DPTO.DE INFORMACION Y PUBLICACIONES

TASA PRIME U.S. BANK PRIME RATE

(En porcentajes)

PERIODO	TASA	VIGENTE A PARTIR DE
Promedio 1990	10.00	
Promedio 1991	8.25	
Promedio 1992	6.75	
Promedio 1993	6.00	
Promedio 1994	7.25	
Promedio 1995	8.81	
Promedio 1996	8.27	
Ene 91	9.50	2 de Enero de 1991
Feb 91	9.00	4 de Febrero de 1991
Mar 91	9.00	
Abr 91	9.00	
May 91	8.50	1 de Mayo de 1991
Jun 91	8.50	
Jul 91	8.00	
Ago 91	7.50	
Set 91	7.50	13 de Septiembre de 1991
Oct 91	7.50	
Nov 91	7.50	
Dic 91	7.50	20 de Diciembre de 1991
Promedio	8.25	
Ene 92	7.50	
Feb 92	7.50	
Mar 92	7.50	
Abr 92	7.50	
May 92	7.50	
Jun 92	7.50	
Jul 92	6.00	2 de Julio de 1992
Ago 92	6.00	
Set 92	6.00	
Oct 92	6.00	
Nov 92	6.00	
Dic 92	6.00	
Promedio	6.75	
Ene 93	6.00	
Feb 93	6.00	
Mar 93	6.00	
Abr 93	6.00	
May 93	6.00	
Jun 93	6.00	
Jul 93	6.00	
Ago 93	6.00	
Set 93	6.00	
Oct 93	6.00	
Nov 93	6.00	
Dic 93	6.00	
Promedio	6.00	

PERIODO	TASA	VIGENTE A PARTIR DE
Ene 94	6.00	
Feb 94	6.00	
Mar 94	6.25	23 de Marzo de 1994
Abr 94	6.75	19 de Abril de 1994
May 94	7.25	17 de Mayo de 1994
Jun 94	7.25	
Jul 94	7.25	
Ago 94	7.75	17 de Agosto de 1994
Set 94	7.75	30 de Septiembre de 1994
Oct 94	7.75	
Nov 94	8.50	18 de Noviembre de 1994
Dic 94	8.50	
Promedio	7.25	
Ene 95	8.50	
Feb 95	9.00	8 de Febrero de 1995
Mar 95	9.00	
Abr 95	9.00	
May 95	9.00	
Jun 95	9.00	
Jul 95	8.75	10 de Julio de 1995
Ago 95	8.75	
Sep 95	8.75	
Oct 95	8.75	
Nov 95	8.75	
Dic 95	8.50	22 de Diciembre de 1995
Promedio	8.81	
Ene 96	8.50	
Feb 96	8.25	1 de Febrero de 1996
Mar 96	8.25	
Abr 96	8.25	
May 96	8.25	
Jun 96	8.25	
Jul 96	8.25	
Ago 96	8.25	
Sep 96	8.25	
Oct 96	8.25	
Nov 96	8.25	
Dic 96	8.25	
Promedio	8.27	
Ene 97	8.25	
Feb97	8.25	
Mar97	8.50	
Abr97	8.50	
May97	8.50	
Jun97	8.50	

FUENTE : REUTER - BANCO CENTRAL DE BOLIVIA - GERENCIA DE ASUNTOS INTERNACIONALES
 ELABORACION: BANCO CENTRAL DE BOLIVIA - ASESORIA DE POLITICA ECONOMICA - DEPTO. DE INFORMACION Y PUBLICACIONES

TASAS DE COLOCACION EN BOLSA
Rendimientos Mensuales Promedio Ponderados

(Equivalentes a 28 días)

OPERACIONES	DIC/96	ENE/97	FEB/97	MAR/97	ABR/97	MAY/97	JUN/97
COMPRA/VENTA							
(ME) BONOS BANCARIOS	8.15	6.55				11.93	
(ME) BONOS BANC CVT/ACC	9.70		9.24	9.61	9.05		
(ME) BONOS A CORTO PLAZO							
(ME) BONOS A LARGO PLAZO		10.92		10.47	11.78	9.94	10.45
(ME) BONOS DEL TESORO	10.13	10.30	9.07	8.89	10.42	9.51	8.90
(ME) BONOS MUNICIPALES							11.10
(ME) LETRAS DEL TESORO	7.16	7.79	7.23	7.78	6.91		7.03
(MN) LETRAS DEL TESORO	12.86	16.47		14.18	16.05	13.98	
(MV) LETRAS DEL TESORO							
(ME) CEDES DEL BCB							
(MN) CEDES DEL BCB		14.14					
(MV) CEDES DEL BCB							7.01
(ME) CEDES BANCARIOS							
(MN) CEDES BANCARIOS							
(MV) CEDES BANCARIOS							
(ME) CERT.DEVOLUCION DEP.							
(MV) CERT.DEVOLUCION DEP.							
(ME) DEPOSITOS A PLAZO FIJO	8.63	9.46	9.04	9.32	9.56	8.89	8.78
(MN) DEPOSITOS A PLAZO FIJO		17.60		16.71	15.13	13.13	12.81
(MV) DEPOSITOS A PLAZO FIJO							
REPORTO							
(ME) BONOS BANCARIOS	7.13	5.81	5.01	5.50		8.50	
(ME) BONOS BANC CVT/ACC							
(ME) BONOS A CORTO PLAZO							
(ME) BONOS A LARGO PLAZO						8.29	8.56
(ME) BONOS DEL TESORO	7.00	5.10	5.89	6.31	7.65	7.89	8.89
(ME) BONOS MUNICIPALES						8.01	8.99
(ME) CEDES DEL BCB			4.01				
(MN) CEDES DEL BCB							
(MV) CEDES DEL BCB							
(ME) CEDES BANCARIOS							
(MN) CEDES BANCARIOS							
(MV) CEDES BANCARIOS							
(ME) CERT.DEVOLUCION DEP.							
(MV) CERT.DEVOLUCION DEP.							
(ME) DEPOSITOS A PLAZO FIJO	6.89	6.15	5.90	6.35	7.69	8.04	8.69
(MN) DEPOSITOS A PLAZO FIJO	16.52	15.42	15.90	14.03		15.71	15.06
(MV) DEPOSITOS A PLAZO FIJO							
(MN) LETRAS DEL TESORO	15.57		17.14	16.60	16.11	16.58	15.04
(ME) LETRAS DEL TESORO	6.76	4.94	4.83	6.01	7.11	7.11	8.47
(MV) LETRAS DEL TESORO							

FUENTE: BOLSA BOLIVIANA DE VALORES

ELABORACION: BANCO CENTRAL DE BOLIVIA - ASESORIA DE POLITICA ECONOMICA - DEPARTAMENTO DE INFORMACION Y PUBLICACIONES.

CUPON DE SUSCRIPCION A PUBLICACIONES (SUBSCRIPTION FORM PUBLICATIONS)

Solicito suscripción a (Please accept my subscription for:)



BANCO CENTRAL DE BOLIVIA

- MEMORIA (Anual, Annual)
Anual Report of the Central Bank of Bolivia
- BOLETIN DEL SECTOR EXTERNO (Semestral Half-year)
(External Sector Bulletin)
- BOLETIN ESTADISTICO (Trimestral, Quarterly)
(Statistical Bulletin)
- BOLETIN MENSUAL (Mensual, Monthly)
(Monthly Bulletin)

Enviar los ejemplares a: (Send them to:)

Nombre o razón social (Name): RUC

Dirección (Address):

Ciudad (City):

Estado-País (State-Country): ZIP

Casilla de Correo (P.O. Box):

Teléfono (Phone): Facsimile:

El pago deberá ser efectuado mediante cheque girado en dólares sobre un Banco con plaza en Estados Unidos y deberá estar a nombre del BANCO CENTRAL DE BOLIVIA (To order your subscription please send a check in U.S. dollars drawn on a United States bank out to the BANCO CENTRAL DE BOLIVIA).

Para suscripciones locales y nacionales, el cheque deberá estar girado sobre un banco del sistema y en moneda nacional.
Envíe este cupón junto a su pago a: (Send this form with your payment to:).

BANCO CENTRAL DE BOLIVIA
Departamento de Información y Publicaciones
Casilla de Correo N° 3118, Ayacucho esquina Mercado
Fax (5912)350563 Telef. 374151 Int. 2010
La Paz - Bolivia

PRECIOS DE SUSCRIPCION ANUAL (ANNUAL SUBSCRIPTION PRICES) EN PAPEL

	LOCAL	NACIONAL (National)	CENTRO Y SUD AMERICA (South and Central America)	NORTE AMERICA (North America)	EUROPA (Europe)	RESTO DEL MUNDO (Rest of World)
MEMORIA (Annual Report)	Bs 75.-	Bs 78.-	\$us.28.-	\$us.35.-	\$us.38.-	\$us. 45.-
BOLETIN DEL SECTOR EXTERNO (External Sector Bulletin)	Bs 36.-	Bs 42.-	\$us.27.-	\$us.38.-	\$us.45.-	\$us. 60.-
BOLETIN ESTADISTICO (Statistical Bulletin)	Bs 90.-	Bs 95.-	\$us.58.	\$us.73.-	\$us.85.-	\$us.120.-
BOLETIN MENSUAL (Monthly Bulletin)	Bs145.-	Bs155.-	\$us.60.-	\$us.80.-	\$us.95.-	\$us.115.-

PRECIOS DE SUSCRIPCION ANUAL EN MEDIO MAGNETICO (ANNUAL SUBSCRIPTION PRICES) (SUBSCRIPTION FORM: PUBLICATIONS ON DISKETTE) EN FORMATO LOTUS (LOTUS-FORMAT)

	LOCAL	NACIONAL (National)	CENTRO Y SUD AMERICA (South and Central America)	NORTE AMERICA (North America)	EUROPA (Europe)	RESTO DEL MUNDO (Rest of World)
BOLETIN DEL SECTOR EXTERNO (External Sector Bulletin)	Bs115.-	Bs125.-	\$us.25.-	\$us.28.-	\$us. 33.-	\$us. 40.-
BOLETIN ESTADISTICO (Statistical Bulletin)	Bs310.-	Bs325.-	\$us.78.-	\$us.85.-	\$us. 90.-	\$us. 95.-
BOLETIN MENSUAL (Monthly Bulletin)	Bs320.-	Bs325.-	\$us.90.-	\$us.95.-	\$us.100.-	\$us.110.-