LA UNICA LINEA AEREA QUE SE OCUPA
EUROPA
PASAJES - HOTELES
PASEOS - COMIDAS
MUNDI COLOR
IBERIA
VIAJE REALMENTE INOLVIDABLE

PRESENCIA

MATUTINO FUNDADO EL 28 DE MARZO DE 1952
AÑO XXVII - Nº.- 7.211 - LA PAZ, BOLIVIA, MIERCOLES 12 DE JULIO DE 1978 - 16 PAGINAS - $b. 3.00

LA UNICA LINEA AEREA QUE SE OCUPA
ESPAÑA
PASAJES - HOTELES
PASEOS - COMIDAS
MUNDI COLOR
IBERIA
VIAJE REALMENTE INOLVIDABLE

Chuquisaca, Santa Cruz, Cochabamba y Oruro

Definidas las diputaciones y senatorías en 4 distritos

Computado más del 50 por ciento de votos en todo el país

El cómputo de votos de las elecciones generales realizadas el domingo superó anoche el 50 por ciento de los ciudadanos que se inscribieron legalmente para concurrir a las urnas (1.922.556, de aquí fue la información oficiales de la Corte Nacional Electoral), y decidió la distribución parlamentaria en cuatro Departamentos: Chuquisaca, Cochabamba, Oruro y Santa Cruz.

La Unión Nacionalista del Pueblo, (UNP) el Frente de la Unidad Democrática y Popular (FUDP), el Partido Demócrata Cristiano (PDC) y la Alianza Democrática de la Revolución Nacional (ADRN) se distribuyeron los primeros parlamentarios de esos distritos, de acuerdo con los datos estadísticos que proporciona periódicamente, en un tablero gigante, la Corte Electoral.

El recuento de votos en Chuquisaca, donde ganó la fórmula encabezada por Hernan Siles Zuazo, reveló, ante la sorpresa de los circulos periodísticos que siguen el proceso, que los ciudadanos que concurrieron a las urnas superaron en varios miles a los que se inscribieron en los Registros Electorales. El parte oficial, entregado a mediados del mes pasado, al término de la Segunda Reunión de Presidentes de Cortes Departamentales, señalaba para Chuquisaca un total de inscritos de 91.859. Ayer, en la tabla de cómputos, se informó que votaron 95.580.

Departamento	Mayoría	Minoría
Chuquisaca	FUDP	UNP
Santa Cruz	UNP	ADRN
Cochabamba	UNP	PDC
Oruro	PDC	UNP
Tarija	UNP	ADRN
Beni	UNP	ADRN
Potosí	FUDP	UNP
Pando	UNP	ADRN

En el otro Departamento en el que se ha decidido la situación es Santa Cruz, donde el porcentaje que resta por contabilizar, es inferior al seis por ciento, y no alterará mayormente el resultado.

El ganador es el general Juan Pereda.

En Oruro, se han contabilizado más del 70 por ciento de los votos y el ganador es René Bernal, mientras en Cochabamba también se ha superado ese porcentaje y el que marcha a la cabeza, sin peligro de alteración, es Pereda.

En Tarija el recuento de votos superó el 60 por ciento, pero la cantidad que resta por computar, podría aún alterar el cuadro general. Lo mismo ocurre en Beni, Pandó y Potosí.

El cuadro que expone a continuación PRESENCIA, fue elaborado en base a los datos oficiales entregados por la Corte Nacional Electoral. No figura La Paz, a cuyo Departamento dedicamos notas separadas tanto estadística como informativamente.

El cuadro detalla, además, qué grupo político va a la cabeza en los escrutinios departamentales, que son los que se toman en cuenta para la elección de Parlamentarios, Senadores y Diputados. Las cifras referentes a los inscritos son oficiales.

Inscritos	Cómputo	Restan	...%
91.859	95.580		
311.507	293.840	17.667	94.32
357.076	282.921	74.155	79.23
116.728	85.460	31.268	73.21
88.555	58.238	30.317	65.81
48.972	28.443	20.529	58.08
190.300	107.615	82.685	56.55
9.324	5.090	4.234	54.59

Excepto La Paz, como se puede observar, los cómputos departamentales están avanzados, al grado que ya se decidió la distribución de los Representantes Nacionales en cuatro Departamentos.

La mayoría de esos representantes, ya electos, favorecen a la Unión Nacionalista del Pueblo. Le sigue el Partido Demócrata Cristiano, el Frente de la Unidad Democrática y Popular y la Alianza Democrática de la Revolución Nacional:

En los Departamentos en cuestión entran en juego 62 Representantes Nacionales (50 Diputados y 12 Senadores). La distribución por mayoría favorece a la UNP, que se quedaría con 34 representantes. Le sigue el PDC con 13. El FUDP 11 y la ADRN 4.

En Chuquisaca ganó el FUDP, y le corresponden dos Senadores y nueve Diputados. La minoría es para la UNP con un Senador y dos diputados. De acuerdo con las listas oficiales de Candidatos presentadas a la Corte Nacional Electoral, los Representantes de Chuquisaca, consiguientemente son:

Senadores: Mario Reyes Chávez y Abel Ayoroa Argandoña, del FUDP por mayoría. Gastón Moreira Ostria, de la UNP, por minoría.

Diputados: Mayoría del FUDP.- Pedro González Flores, Gastón Campos, Gonzalo Aguirre, Anselmo Heredia, Carlos Carvajal Nava, Marceino Herrera, Eleuterio Romero Barrientos y Defil Córdova. Por minoría (UNP), René Valdivieso y Gastón Villa Alvarez.

En Santa Cruz la UNP se adjudicó la mayoría y la Alianza Democrática de la Revolución Nacional la minoría.

Senadores: Oscar Román Vaca y Pedro Rivera Sánchez por la UNP y Julio Prado Montaño por la ADRN.

Diputados: De la UNP.- Ronald Mclean, Ciro Sánchez Saldaña, Miguel Reene Hurtado, Mario Gil Reyes, Hugo Jaime Otero, Efraín Barberi, Luis Rojas, Juan Banegas, Juan Zerrate, Felizardo Joaquín Ponce y Blanca Elena Santiesteban. Por la ADRN, Hugo Velasco, Angel Jemio y Hugo Flores.

Cochabamba: Senadores.- Eduardo Soriano Badani y Zacarías Meneses de la UNP, y José Bustamante Pérez por el PDC.

Diputados: De la UNP.- Edwin Tapia Frontanilla, Hugo del Granado, Rolando Pardo, Jaime Humérez, Antonio Sánchez, José Antonio Ayala, Hugo Torres, Hugo Maldonado, Jorge Orellana, Freddy Vargas, Luis Rojas, Erminio Rodrigo Ricaldi y Graciela Fiorilo. Por el PDC.- Jorge Agrega, Aida Claros de Baya y Aquilino Blanco.

Senadores.- René Bernal y Félix Vargas Lucero por el PDC. Por la UNP, Augusto Mendizábal.

Diputados: Del PDC.- Remo Di Natale, Erasmo Pérez, Alfredo Céspedes, Antonio de la Quintana, Luis Niño de Guzmán, Orlando López y Roberto Medrano. Por la UNP.- Humberto Siles y Alfredo Aranivar.

En los cómputos departamentos, la elección de parlamentarios está sujeta a los votos que serán computados en los próximos días. Oficialmente el cómputo departamental debe concluir el próximo día 21, mientras el cómputo nacional tiene como fecha límite el 31 de julio. La entrega de credenciales a los nuevos representantes nacional y a las dos primeras autoridades del país, Presidente y Vice-Presidente, está fijada para el 3 de agosto.

Cómputo Provisional Nacional

La Corte Nacional Electoral entregó anoche, a Hrs. 19.00,nuevos datos parciales del cómputo de votos. A ese cuadro oficial PRESENCIA le agregó los datos estadísticos proporcionados por la Corte Departamental de La Paz, al cierre de sus labores de la segunda jornada de computación.

Departamentos	MITK	PS	ADRN	PDC	FRI	FUDP	MNRP	UNP	PRO	Blancos	Nulos	TOTA
Chuquisaca	148	89	15.422	3.560	1.013	48.082	203	23.453	0	3.078	532	95.58
La Paz	744	1.604	9.509	3.773	8.130	62.005	1.304	53.705	0	2.099	1.335	144.20
Cochabamba	303	3.407	4.629	62.637	4.458	27.944	2.889	168.087	0	5.465	3.102	282.92
Santa Cruz	84	0	58.617	3.540	2.329	22.795	4.691	194.489	0	5.213	2.082	293.84
Potosí	72	205	13.112	4.718	1.739	57.715	2.177	24.580	163	2.315	819	107.61
Oruro	433	304	6.035	50.718	1.552	11.455	1.192	12.336	53	855	527	85.46
Tarija	0	38	13.736	514	773	5.766	1.249	34.892	8	1.007	300	58.28
Beni	0	0	6.528	718	189	2.707	0	17.728	0	450	123	28.44
Pando	0	0	1.843	43	0	277	67	2.765	27	46	22	5.09
TOTALES	1.784	5.647	129.431	130.221	20.183	239.023	13.772	532.035	251	20.528	8.842	1.101.440
PORCENTAJES	0.16%	0.51%	11.75%	11.82%	1.83%	21.70%	1.25%	48.30%	0.02%	1.86%	0.80%	(57.29%)

CONCLUSIONES.- Computados el 57.29 por ciento de los Registros Electorales oficiales, 1.922.556, ninguno de los candidatos cuenta con la mayoría absoluta para sijudicarse la Presidencia y Vicepresidencia, aunque el general Juan Pereda mejora paulatinamente sus posibilidades. El Frente de la Unidad Democrática y Popular mantiene la segunda ubicación en el cómputo general.

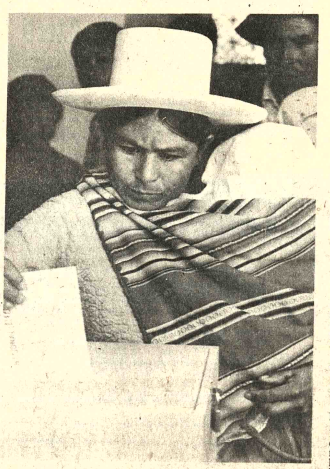

- VOTO CAMPESINO.- El voto campesino fue el gran protagonista de las elecciones que se cumplieron el domingo. El pueblo respondió al llamado de democratización con una concurrencia masiva en el área rural, guiá en un hecho sin precedentes en la historia de la nación.

Decisión de la Corte Nacional:

No serán computadas ánforas recibidas en forma irregular

Medidas para acelerar el escrutinio en La Paz

Las ánforas que no se recibían formalmente no podrán ser computadas en tanto se establezca su legitimidad. Así lo resolvió ayer la Corte Nacional ante las denuncias que hiciera la UDP por la "aparición" de ánforas entregadas anónimamente.

La Corte Nacional dispuso también que el escrutinio de votos de la ciudad y Departamento de La Paz se acelere. Adoptó para ese fin cuatro medidas que fueron dadas a conocer anoche en la Corte Departamental por el Vicepresidente de la Corte Nacional, Dr. Marcelo Céspedes.

Este es el texto de la Resolución:

VISTOS: La denuncia presentada en audiencia de Sala Plena por los personeros del Partido F.U.D.P., sobre la existencia de numerosas ánforas parecidas en el recinto de la Corte Departamental de La Paz, sin que hubieran sido entregadas por funcionarios electorales responsables indicados por Ley y sin la respectiva documentación legal, y sin que se hubiera cumplido las formalidades prescritas por la Ley Electoral;

"CONSIDERANDO:

"Que mientras se investigue y determine el origen de dichas ánforas, la forma de su traslado y entrega, la legalidad de su documentación y demás aspectos denunciados, se hace necesario adoptar medidas de precaución y seguridad para evitar que dichas ánforas sean escrutadas antes de su perfecta comprobación, con perjuicio de la pureza y corrección que debe caracterizar el proceso electoral;

"Que., la Ley Electoral faculta plenamente a la Corte Nacional Electoral, ejercitar control y vigilancia sobre todo el desarrollo electoral, garantizando el perfecto desenvolvimiento de todo el proceso.

POR TANTO:

'La Corte Nacional Electoral, reunida en Sala Plena,

RESUÉLVE:

'Primero.- Determinar que las ánforas que no hubieran sido entregadas por funcionarios electorales autorizados, y que no hubieran sido recibidas formalmente por la Corte Departamental de La Paz, serán inventariadas y precintadas por una Comisión de la Corte Nacional Electoral, con intervención de los Partidos Políticos, para su ulterior apertura y cómputo. Los resultados de este cómputo serán conocidos para el final, una vez que se hubiere verificado su completa legalidad.

'Similar procedimiento se aplicará a las ánforas que no tengan la documentación legal en orden.

***Segundo.-** A este objeto determina que la mesa computadora departamental de Paz funcionará sin táneamente en dos grupos trabajo, presididos por Presidentes y Vocales de Corte y con la presencia de Delegados de los Partidos ticos, para proceder al crutinio de la ciudad y vincias, respectivamente, forma ininterrumpida hasta finalización.

'Tercero.- En cumplimiento de la Ley, ningún ciudadano menos aún los Delegados Partidos, podrán portar arm dentro de los recintos electorales. Los infractores se detenidos y entregados a Guardia de Seguridad Públ para su correspondie arresto.

'Cuarto.- Se dispone que Cuerpo Nacional de Inspecto Electorales, dependiente de Corte, se constituya en la C Departamental Electoral de Paz, a objeto de observar cumplimiento de e Resolución, debiendo efect turnos permanentes de 24 hor y elevar informes cunstanciados de la mis encomendada.

'Regístrese, comuníquese archívese.'

(Fdo: Dr. Agus Camacho Paz, Ve Representante de los Part Políticos; Corte Nacio Electoral, Marcelo Céspe Gutiérrez, Vice-Presidente; Carlos Gallegulños Fajar Vocal Representante del Po Ejecutivo; Dr. Jorge Vilar Tr fo, Vocal Representante Poder Judicial; Una firma ile ble.

CNES destituyó ayer al Rector de la UMSA

- Ing. Mansilla recibió apoyo de todos los sectores de Universidad y se mantiene en cargo. - Medidas de CNES consideradas como "arbitrarias". - Decisión en UMSA de continuar actividades.

El Consejo Nacional de Educación Superior (CNES) destituyó impertinetivamente ayer al Rector de la Universidad Mayor de San Andrés, hecho que provocó la inmediata desaprobación de parte de decanos, estudiantes, docentes y trabajadores, quienes se exteriorizaron en favor del Rector Hugo Mansilla Romero.

Un ambiente de expectativa reinó ayer en el ámbito de la UMSA, como consecuencia de la referida medida del CNES no obstante lo cual continuaron desenvolviéndose normalmente las clases, con cierto grado de ausentismo de alumnos en algunas carreras, lo que fue explicado como "producto del desconcierto que causaron los funcionarios responsables del CNES".

RELACION DE HECHOS

La nota de destitución del Rector de la UMSA, cursada por el CNES, se conoció en las primeras horas de la mañana, ante la que se produjeron inmediatas reuniones de docentes, trabajadores y estudiantes, para considerar la situación.

El Ing. Hugo Mansilla citó de inmediato al Consejo de Decanos para hacerle conocer el contenido de la nota de su destitución. Los decanos le prestaron inmediata solidaridad y reconocimiento a su autoridad, pidiéndole que continuara a la cabeza de la UMSA.

Vanos fueron los empeños de los periodistas para obtener informaciones complementarias de las autoridades del CNES, cuyo Presidente es el Dr. Jorge Escobari Cusicanqui. La Secretaría de esa entidad manifestó a las 17.30 horas que no se había expedido ningún comunicado, que no había informaciones y que en caso de haberlas se "convocaría de inmediato a la prensa".

En la UMSA se supo que el argumento del CNES para destituir al Rector Hugo Mansilla fue en sentido de que éste "no había dado cumplimiento a la Ley Fundamental de la Universidad", puesto que había reunido al Consejo Universitario sin conocimiento "previo" de aquel organismo.

El Ing. Mansilla fue entrevistado posteriormente por PRESENCIA y ratificó el contenido de aquella nota, en el sentido antes descrito. Opinó que la medida del CNES es arbitraria y antilegal, puesto que "es ella la que no se adecúa a las estipulaciones de la ley universitaria".

Hizo hincapié en que es

(Pasa a la página 14)

Observadores internacionales denuncian fraude electoral

Gobierno de FF.AA. rechaza denuncias de Observadores

Los representantes internacionales, que llegaron al país para observar el desarrollo de las elecciones generales del domingo, denunciaron ayer que tienen las pruebas suficientes para asegurar que se ha cometido el fraude electoral.

En conferencia de prensa ofrecida en el Hotel Sucre de La Paz, los nueve observadores internacionales, que el domingo se desplazaron a las principales ciudades del país, señalaron: "No se trata de un simple fraude, sino de un gran fraude sin vergüenza". "Aquí nadie sabe el significado de la democracia. La elección ha sido fraudulenta desde el comienzo hasta el final". Se ha cometido un fraude crudo y descarnado en favor de la Unión Nacionalista del Pueblo (UNP)".

El norteamericano Robert K. Goldman y el español Guillermo Galeote estuvieron los comicios en Santa Cruz de la Sierra y poblaciones aledañas. Goldman calificó las elecciones en esa zona de verdadera "desgracia", que hubo "coacción moral" y dijo que fueron la "ratificación de un proceso previamente definido". Los partidos políticos opositores no tuvieron la posibilidad de realizar campaña previa. El domingo hubo una abierta parcialización de las autoridades. En Buena Vista, sólo había papeletas verdes y tropas militares controlaban la entrada a las mesas. En otros lugares, tropas de las Fuerzas Armadas se llevaron las ánforas tras los comicios. Irregularidades parecidas se cometieron en Mineros, Warnes, Montero, Yapacaní, Quané y Puerto Fernández. Goldman, asesor de la Comisión de Derechos Humanos de la OEA dijo que en las provincias Angel Sandóval, Florida y Vallegrande hubo más votantes que los señalados por el Censo Nacional de Población. En Warnes, el Alcalde, Alfredo Vaca Díez, el representante del Comité Pro Santa Cruz, Carmelo Durán, y el representante de los cañeros, Chano Canedo, protagonizaron un asalto de las ánforas. En Mineros, soldados del regimiento Manchego, conjuntamente con Abelardo Suárez, candidato a senador por la UNP, interrumpieron el proceso electoral y se llevaron 18 ánforas.

Goldman señaló finalmente que se trata de un "fraude crudo y descarnado" que será puesto en conocimiento del embajador de Estados Unidos en La Paz y del Departamento de Estado. Recordó que el presidente James Carter, en su última intervención en el seno de la OEA, dijo que Estados Unidos no apoyará a los países miembros que violen los derechos humanos, para indicar que "estamos en presencia de la violación de uno de esos derechos", al impedirse la libre participación en la elección de las autoridades.

Luis Hernández, representante del Consejo Sindical de Trabajadores Andinos, que observó los comicios en el Altiplano paceño,

(Pasa a la página 15)

Resultados en ciudad de La Paz

UDP mantiene ventaja sobre UN

- Computadas 525 ánforas correspondientes a la ciudad de La Paz, la Corte Departamental dio a conocer anoche los resultados preliminares según los cuales la UDP mantiene ventaja sobre la UNP. La Corte, entre protestas y reclamaciones que determinaron el abandono de delegados de UDP, computó ayer 240 urnas a las que se sumaron 285 del día anterior. Las 525 ánforas representan, aproximadamente, el 40 por ciento de 1.290 mesas electorales.

Estos son los resultados oficiales:

CANDIDATURA	VOTOS	PORCENTAJE
UDP	62.005	43 %
UNP	53.705	37.24%
MNR-H	9.509	6.59%
FRI	8.130	5.63%
PDC	3.773	2.61%
PS	1.604	1.11%
MNR-P	1.304	0.91%
MITKA	744	0.52%
BLANCOS	2.099	1.45%
NULOS	1.335	0.93%
TOTALES	144.208	100.00%

Haya de la Torre pide solución para prensa expropiada peruana

LIMA, 11 (AP).- El jefe del Partido Aprista y posible presidente de la asamblea constituyente, Víctor Raúl Haya de la Torre, declaró que el gobierno militar debería resolver la situación de los diarios expropiados antes de la instalación de ese organismo el 28 de julio.

Si el gobierno soluciona ese problema sería facilitarnos las cosas porque ahora no tenemos prensa, tenemos una prensa que...,es arbitraria en sus apreciaciones", dijo el virtual ganador de las elecciones del 18 de junio pasado.

Las declaraciones fueron formuladas por Haya en una entrevista, justamente cuando según versiones no oficiales de fuentes responsables en régimen militar que preside General Francisco Morales Bermudez estudia una serie de alternativas al complejo problema de la prensa peruana.

Los ocho diarios de circulación nacional que se edita en esta capital fueron expropiados el 27 de julio de 197 por el gobierno del final general Juan Velasco Alvarado para un proyecto de socialización que nunca se llevó a cabo.

Se inicia reunión del CIE en Londres

LONDRES, 11 (AFP).-- Los más importantes países productores de estaño y en primer término BOLIVIA y Malasia, volverán a enfrentar a partir de hoy aquí a los principales países consumidores, encabezados por Estados Unidos, para obtener su reclamado aumento del precio de ese metal.

Los productores piden un aumento de 20 a 25 por ciento de los precios garantizados por el acuerdo internacional, con el fin cubrir el aumento del costo de producción.

Señalaron que ese aumento es también necesario para alentar las indispensables inversiones destinadas a evitar a mediano plazo la creciente escasez que el progresivo agotamiento de los yacimientos en explotación amenaza provocar.

Los grandes consumidores se niegan a aceptar ese reclamo diciendo que el alza de precios es contraria a sus políticas antiinflacionistas y que agrava las dificultades de sus industrias siderúrgicas, principalmente al favorecer a los productores competidores del hierro blanco.



- OBSERVADORES INTERNACIONALES.- Los nueve representantes internacionales, que observaron los comicios generales del domingo en diversos puntos del país, dijeron ayer, en conferencia de prensa, que se ha producido un fraude, mencionando una serie de irregularidades. La comisión está conformada por el británico Lord Eric Avebury, el alemán Martin Kriele, el sueco Lennart Aspegren, el español Guillermo Galeote, el colombiano Lisandro Martinez, el venezolano Luis Hernández, el ecuatoriano Jorge Cuisana y los norteamericanos Wilson Boots y Robert K. Goldman.

España

Carro cisterna estalló causando unos 200 muertos

SAN CARLOS DE LA RABIDA, ESPAÑA, 11 (AFP).- La peor catástrofe de la historia turística de España se produjo hoy aquí, cuando un camión cisterna cargado de gas propano estalló en medio de un camping ubicado entre Barcelona y Valencia, a la hora de la siesta.

En medio de cierta confusión, el gobierno civil de la provincia de Tarragona anunció al anochecer la cifra de un mínimo de 400 victimas, de los cuales 180 muertos, y más de 200 heridos en estado desesperante, con escasas posibilidades de sobrevivir. Quemaduras de hasta el 90 por ciento del cuerpo, "sin mayores posibilidades de sobrevivir, presentaban 70 heridos que recibimos aquí", declaró un médico de la clínica de San Sebastián de Vinaroz, poco después de la explosión hoy de un camión cisterna.

El camión, cargado de gas propileno, estalló hacia las 13H00 GMT sobre la carretera principal Barcelona-Valencia, a la altura de un campamento turístico llamado Los Alfaques, que se hallaba completo con 260 personas, en su mayoría franceses y alemanes, provocando una catástrofe que arrojó hasta ahora 180 muertos.



GUARDIA POLICIAL EN U.M.S.A.- Dieciocho efectivos uniformados de la Policía fueron destacados esta madrugada en las inmediaciones de la Universidad Mayor de San Andrés. El reloj marcaba la una de la mañana cuando los policías se apostaron en las inmediaciones de esa Casa de Estudios, en cuyo interior había luces encendidas.

Ferias y exposiciones estarán sujetas a estructura jurídica

COCHABAMBA, 11 (PRESENCIA) - Una última ronda de reuniones efectuadas el mes pasado en Santa Cruz ha considerado los proyectos destinados a constituir en breve la estructura jurídica sobre la que se basará toda la actividad ferial del país.

En primer lugar, se reconoce que las ferias y/o exposiciones constituyen medios eficientes para la promoción comercial, el conocimiento tecnológico e industrial y el muto intercambio en general.

También destaca la experiencia alcanzada a través de las ferias internacionales de Cochabamba y Santa Cruz, que han constituido instrumentos activos y afines a las bases del desarrollo industrial

Por otra parte, se ha tenido en cuenta a las numerosas ferias de tipo regional que se realizan en distintos distritos de país.

Todas las actividades no disponen de normas permanentes y adecuadas, con capacidad de regularlas, y las reuniones han tenido ese principal fin.

REGLAMENTO ADUANERO

Con anterioridad, este documento fue elaborado y analizado con los funcionarios del ramo, el Ministerio de Finanzas. En este punto, fue muy importante el apoyo de la Asociación Nacional de Despachantes de Aduana, cuyos organismos afiliados desenvuelven un papel muy importante, principalmente para expositores extranjeros. Este reglamento, al ser aprobado, formará parte también del conjunto de normas de que dispondrán las ferias internacionales para su comportamiento.

ORGANIZACION DE FERIAS

Es otro de los temas que han merecido especial análisis, con vistas a determinar la opción de nuevos eventos y sus características, pero fundamentalmente señalado el tipo de instituciones o empresas que pueden organizar eventos feriales. Esta opción estará basada en el cumplimiento de requisitos mínimos que partirán desde la disponibilidad adecuada de una infraestructura física a la elaboración de un estudio técnico-económico así como el plan de financiamiento.

INTERFERENCIAS

Para salvar interferencias que se han ido presentando especialmente para las ferias internacionales de Cochabamba y Santa Cruz, se ha proyectado una programación cuya aprobación final está en manos del Ministerio de Industria Comercio y Turismo.

EVALUACION

Finalmente, se impondrá la obligatoriedad de efectuar una evaluación de cada evento, a cargo de sus organizadores a fin de que pueda aportarse cada vez con lineamientos de perfeccionamiento ampliando la gama utilitaria para los diferentes sectores productivos del país.

Radio de Punata denuncia atropello

COCHABAMBA, 11 (PRESENCIA).- Personeros de la Radio Continental de Punata sentaron denuncia ante las autoridades radiales de esta capital, en sentido de que sus instalaciones fueron objeto de un intento de asalto por parte de elementos que se encontraban en estado de ebriedad y que al grito de viva el P.D.C. intentaron derribar la puerta de la mencionada emisora, instalada a 45 Km. de la capital.

Lamentaron que los observadores de la comisión de los Derechos Humanos no se hubiesen referido a esta situación.



VEHICULOS POLICIALES. Una ambulancia y un carro patrullero fueron adquiridos por la Guardia de Seguridad Pública en Santa Cruz, con fondos recaudados por el pueblo durante los bailes de carnaval (Foto NIRKA para PRESENCIA)

Alcaldía acelera sus obras en Cochabamba

COCHABAMBA, 11 (PRESENCIA).- Diferentes reparticiones municipales intensificarán sus labores en procura de concluir muchas obras que se están efectuando, especialmente en barrios marginales, citándose enlosetado de calles, tendido del nuevo sistema de energía eléctrica en diferentes barrios de la ciudad.

En una inspección realizada por el Alcade Humberto Coronel Rivas, observó que muchas obras están adelantadas.

Puntualizó que sentía plena satisfacción por el trabajo que se hacía de un foco infeccioso como era la "serpiente negra".

"Este canal que atraviesa una zona habitada por personas de modestos recursos, ha sido objeto de una adecuada atención de manera que a la fecha se va cumpliendo el plan de trabajo, de acuerdo a informaciones de la firma adjudicataria de los mencionados trabajos.

SERVICIO ELECTRIC

Con la colocación postaje, en algunas nuevas de la ciudad minan los trabajos colocación del nuevo eléctrico que favor importantes barrios de dad.

En las últimas h técnicos de servicios pendientes de la muni iniciaron la colocación je y tendido de cabl Avenida Humboldt, puente de Cala Cala al Quillacollo.

Los vecinos de la Villa Galindo, estad Montenegro, dijeron a que esos trabajos e importantes y que cele interés del alcalde por tranquilidad de tran noche sin sobresaltos.

Alcaldía de P propugna un de acción co

POTOSI, 11 (PRES La Alcaldía Municipal do un Plan de Acción que comprende to barrios, participando activa el vecindario.

Cada fin de seman dades municipale cooperación con la Co Regional de Desarro vecinos de cada barrio labor de mejorami calles.

Voceros de la Comun que existe entusiasmo blación y hombres y chicos y grandes, s tusiastamente a me ciudad.

Queremos que cada movilice para buscar bellecimiento de nues Imperial", expresa autoridades edilicias.

Jornada de elecciones en Santa Cruz se desarrolló con entera normalidad

SANTA CRUZ, 11 (PRESENCIA).- Cuando la atención general se centraliza ahora en los datos oficiales de los escrutinios, en esta ciudad puede asegurarse que las elecciones se han desarrollado dentro de un clima de absoluta normalidad, salvo leves incidentes sin trascendencia, según los miembros de la Corte Electoral.

Desde las primeras horas el público acudió a las urnas guardando orden. En las mesas mismas se notó a lo largo del día tranquilidad y disciplina. Otro que otro pugilato entre adictos a uno y otro partido no llegaron a hechos mayores.

En ninguno de los hospitales ni clínicas de esta capital se atendió heridos como consecuencia del acto electoral Hubo dos por peleas ajenas al caso, que se presentaron con contuciones. No hubo necesidad según el comandante de la GNSP, Coronel José Camacho Parrilla, "de movilizar gente y casi todos permanecieron encuartelados pero siempre atentos".

La susceptibilidad que en las primeras horas de la mañana habían manifestado algunas autoridades, entre estas el prefecto, cuando se recibió información de que algunos grupos "estaban preparandose para asaltar las ánforas", felizmente no se llegó a concretar.

Los partes informativos que se enviaron desde las provincias a esta corresponsalía, daban cuenta-hasta las 20 horas- que las elecciones se han realizado con normalidad. En las provincias del norte se denuncia pequeños incidentes. En San José de Chiquitos los ciudadanos cumplieron ejemplarmente con su obligación de votar al igual que en todas las poblaciones de la Chuquitania.

Las denuncias de los representantes de los partidos de la oposición en las diferentes provincias de Santa Cruz son casi coincidentes. Hubo robos de papeletas, interferencia para que llegaran oportunamente sus paquetes. No había todos los colores de candidatos habilitados para esta elección y parcialidad con la papeleta verde.

La Unión Nacionalista del Pueblo demostró ser el frente más organizado. Desde hace muchos días, se ha preocupado de enviar a todos los puntos del departamento suficientes papeletas para esta ocasión.

OBSERVADORES

Por lo menos cinco delegados extranjeros participaron en esta ciudad como observadores de organismos internacionales entre ellos dos del parlamento español. A las 16 horas hicieron el último recorrido, junto al presidente de la Corte Mario Quintela Vaca Diez, por las diferentes mesas. Otros fueron desplazados hacia las provincias del norte, región donde se encuentra la mayor concentración de campesinos y colonizadores del Departamento.

Uno de los parlamentarios de España, al ser requerido por los periodistas, indicó que oficialmente no ha sido autorizado a realizar ninguna declaración y que serán los organismos que se han encomendado esta labor, quienes informen sobre las elecciones en Santa Cruz.

Las autoridades locales: el Prefecto, General Arnaldo Saucedo, el Alcalde Municipal, General Fernando Sattori y el comandante del Segundo Cuerpo de Ejército se mantuvieron constantemente en contacto con los organismos de seguridad. Realizaron por lo menos dos recorridos por diferentes zonas de la capital, para verificar el desarrollo.

Muchas calles y áreas verdes fueron convertidas en campos de juego, por jóvenes que no pudieron movilizarse por la paralización total de los medios de desplazamiento urbano. Por la tarde, cuando aumentó el calor, largas filas de ciudadanos se encaminaron hacia las frescas aguas del río Piraí.

En la sala de prensa de la prefectura, se cumplió una intensa actividad ininterrumpida desde las 7 de la mañana de este domingo hasta esta madrugada. La Corte pidió a la prensa todos los medios necesarios para mantener la información al instante. Las emisoras locales en cadena cumplieron también una efectiva labor.

Inauguraron en Chuquisaca puente sobre el río Azero

SUCRE, 11 (PRESENCIA).- A fines de la semana pasada, fue inaugurado el puente sobre el río Azero, cuyo trabajo total estuvo a cargo del servicio de Caminos, a un costo de 9.663.449 $b , que permitirá el paso de vehículos pesados.

El camino Sucre - Camiri, finalmente, cuenta con un puente que garantice la ruta, dado que el anterior estaba ya deteriorándose al no haber sido trazado para vehículos de gran tonelaje.

El puente está situado a 270 Kms. de Sucre y construido sobre una pila central y estribo al lado de Sucre y fundación directa, otro estribo al lado de Camiri, hormigón ciclópeo y fundación directa, apoyos de neopreno. La superestructura construida por un tramo volado de viga, cajón pretensado (volados sucesivos) y dos tramos colgados con vigas pretensadas y losa hormigón armado con una longitud total de 75.90 m. y un ancho úultil de 7.30 (dos vías).

Al acto de inauguración concurrieron autoridades departamentales del servicio de caminos y el Prefecto Gutiérrez Elías.

El Ing. Félix Carrasco, en palabras de circunstancia, señaló que hace tiempo que se había convocado a constructores particulares, sin haber encontrado eco, razón por la cual el Servicio de Caminos tuvo que hacerse cargo, estando de jefe zonal el Ing. Ives Chumacero. Pese a las dificultades, finalmente, el puente fue construido, ya en la gestión del Ing. Félix Carrasco y siendo director de obra el Ing. Renato Pereyra.

Dijo que el Puente Pacheco, unos kilómetros más arriba del actual, sirvió para que pudieran pasar los soldados para defender la heredad nacional en la contienda del Chaco. El nuevo puente servirá para llevar el desarrollo a las provincias chuquisaqueñas.

De su parte, el Prefecto Raúl Gutiérrez dijo que el sacrificio y la labor cumplida por dignos profesionales del Servicios Nacional de Caminos ha hecho que una vez más se vea una obra realizada.

Primer claustro universitario en Sucre no estableció mayoría

SUCRE, 11 (PRESENCIA).- El Claustro Universitario que se llevó a cabo después de muchísimos años, no permitió la elección de las nuevas autoridades universitarias, habiendo el Dr. Poppe capitalizado votos en el estudiantado y el Dr. Zamora en el sector docente.

La campaña que se había iniciado anteriormente logró la condiciónde dos frentes de izquierda entre los estudiantes los que poniendose de acuerdo dieron su voto por el Dr. Hugo Poppe Entrambasaguas, cuya candidatura reconocieron oficialmente en una conferencia de prensa.

Por otro lado, el Dr. Jorge Zamora fue postulado al Rectorado junto con el Dr. Enrique Loayza.

De acuerdo a las informaciones oficiales, estos son los resultados:

Sector docente: Jorge Zamora 124 votos, el 60,194 %.

Para Hugo Poppe Entrambasaguas, 72 votos o sea el 34,95 %.

En el sector estudiantil, para Jorge Zamora 1705 votos, el 38,785 %.
Para Hugo Poppe 2.597 votos con el 59,033 %.

Para el vice rectorado, en el sector docente, Roger Sandi obtuvo 75 votos y en el sector estudiantil 2,547 votos, en tanto que Enrique Loayza 1.659 votos. Diferencia a favor de Roger Sandi, acompañante de Hugo Poppe, 1.605 votos.

Participaron en las elecciones 206 docentes y 4.396 estudiantes.

De acuerdo a la convocatoria, para ser elegido rector debe reunir el 66.66 % porcentaje que no se alcanzó en el presente Claustro, debiendo cumplirse otro claustro, de no ser elegido habrá una opción más, y en la cuarta opción sería elegido el rector, por simple mayoría.

Según observadores del Claustro Universitario, en las próximas elecciones no habrá muchas variantes en el porcentaje.



Hartford

PARA 12 PERSONAS

Precio de oferta promoción

LIBERTY LTDA.

PLAZA MURILLO 1169 - TELEFONO 22464
CASILLA No. 6031 CABLES LIBERTY
LA PAZ — BOLIVIA

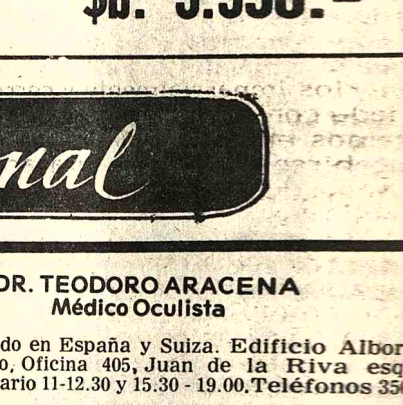

VAJILLAS DE PORCELA

$b. 3.990.-

AVISO

BANCO MINERO DE BOLIVIA

En cumplimiento de la Resolución de Directorio adoptada en la Sesión Ordinaria de 29 de junio del año en curso, se notifica a los deudores de la Cuenta "ANTICIPOS SIN RESPALDO DE MINERALES" por las gestiones de 1976, 1977 y 1978 para que regularicen sus obligaciones hasta el 24 del mes en curso, caso contrario, lamentaremos, publicar la nomina de los deudores, nombre y apellidos de los gestores que tramitaron los anticipos y las sumas pendientes de pago, sin perjuicio de iniciar las acciones coactivas pertinentes, las que no serán suspendidas a no mediar la cancelación total de los adeudos.

ASESORIA LEGAL GENERAL

La Paz, 6 de julio de 1978

agenda

PRESENCIA Av. Mariscal Santa Cruz Edif. Esperanza CENTRAL Telf. 40460 - 41125 y 5218 4 GERENCIA: Tel. 52172. PUBLICIDAD Tel. 52178. REDACCION: Tel. 51998 - Casilla 1451 Cajón Postal 3276.

ROL DE TURNO DE ESTABLECIMIENTOS FARMACEUTICOS DEL 8 AL 15 DE JULIO

COCHABAMBA, Dr. Rafael Valle, Ballivian Nº. 1484 Tel. 342927; **POTOSI** Dra. Mary Rivero, Tumusla Nº. 477 Tel. 325131; **ARMONIA** Dra. Silvia Ramirez, Rosendo Villalobos y Francisco de Miranda; **LA ECONOMICA** Dra. Susana Alvarez, Villa Armonía (Edf. Municipal); **VENUS** Dr. Luis Benavente, Villa San Antonio y Villa Copacabana; **SOPOCACHI**; Dra. Wilma Yacoman, Plaza España Nº. 2698 Tel. 329979; **SAN JORGE** Dra. Yola Miranda Av. 6 de Agosto Nº. 2068, Tel. 320786; **VIRGEN DE FATIMA** Dra. María López Héroes del Acre Nº. 1643; Tel. 352670; **GRAN PODER** Dra Emma Murillo, León de la Barra Nº. 615; **NACIONAL**, Dra. Gilda Mejía Av. República y Asín (Villa Victoria); **OBRAJES** Dr. Ricardo García Plaza Obrajes Edf. Municipal Tel. 782081; **ESMERALDA** Dra. Edna Peñaranda Ciudad Satélite Av. Ballivián Nº. 10.

FLOTAS

AVAROA Alonso de Mendoza 242 Tel. 27096 **ALIAGA** Montes 700. Tel. 26376, **ANDINO**, León de la Barra 360 Tel. 20471. **ATLAS** Alonso de Mendoza y Bozo 226 Tel. 28621 **AUTO LINEAS INGAVI** (viajes al Desaguadero) Manco Kapac 445 (frente a Vita), Tel. 28981 **BUSTILLOS** calle Tumusla, al lado Hotel Tel. 26894 **BOLIVIA** Alonso de Mendoza Tel. 55854 **CONDOR** Bozo esq. Montes, Tel. 25893. **CONTINENTAL** Montes 675 Tel. 29061 **COPACABANA** Montes 620 Tel. 20377 **CINTA DE PLATA** Av. Manco Kapac (prolong I. Tamayo 417), Tel 65658 **EXPRESO PANAMERICANO** Bozo 167. Tel. 20803 **EL CISNE** Bozo 169 Tel. 61321 **EL DORADO** Bozo 106 esq. Montes Tel. 40375 **EL CHAPACO** Chuquisaca 536 Tel. 40258. **FLOTAS UNIDAS 15 DE ABRIL** Calle Tiquina 131 Tel. 28911 **IMPERIAL** Pando 159 Tel. 57522 **KIRQUINCHO** Bozo 108 Tel. 54612 **KORILAZO** Montes 700. Tel. 23810 **LA VELOZ DEL SUD** Tiquina esq. Figueroa 739 Tel. 23146 **MANCO KAPAC** Tumusla 530 (Hotel Tumusla) Tel. 50033 **MONTAÑA DE PLATA** Manco Kapac **ORIENTE** Alonso de Mendoza esq. América 278 Tel. 27551 **SAMA** Plaza Riosinho 98 Tel. 64436 **SAN JORGE** Manco Kapaz 450 (a 1/2 cuadra Vita). Tel. 61324 **TRANSPORTE DE CARGA A LARGA DISTANCIA** Plaza Alexander 190 Tel. 27775. **TRANS RIVEROS** Tel. 40475 Montes 660 **TRANSPORTE PESADO** Montes 511 Tel. 25083 **TRANS SERVICE LTDA.** Alto de la Alianza 630 (Casilla 3929), Tel. 43154 **UNIVERSO** Montes 638 Tel. 42831 **URUS** Bozo 194 Tel. 50793. **VICTORIA** Calle E. Calderón 563 (Gran Poder) **YUNGUEÑA** Calle Viacha esq. Av. América 497 Tel. 43001.

BOMBEROS 119 - ASISTENCIA PUBLICA 118-2211 - RADIO PATRULLA 110 - TRANSITO 26148 SAMAPA 26628 - 26548 - ENERGIA 54357 - TELEFONOS (RECLAMOS) 113 - INFORMACIONES 104 SEÑORITA HORA 117 LARGA DISTANCIA EXTERIOR 55907-09 INTERIOR 20402-03 HOSPITAL DE CLINICAS CENTRAL 22821-22872 - AASANA 59333-59310. RETEN DE EMERGENCIA DEPENDIENTE DE LA MUNICIPALIDAD 26643 y 66193.

EMPRESAS AEREAS

LLOYD AEREO BOLIVIANO: Tels. 54649-53132-55769-51155-51163-59053 - LUFTHANSA Tels. 20383-25780-50499-50609- AEROPUERTO Tel. 59151, AEROLINEAS ARGENTINAS Tel. 50792, AVIANCA Tels. 57599, 50608, AIR FRANCE Tel. 51740, LAN Tel. 25536-57750 KLM Tel. 42965 SWISSAIR Tel. 28924 PANAM Tels 54117-41863, BOA Tel. 26387 VARIG Tel. 21450 ECUATORIANA Tel. 54472, IBERIA Tels. 20270-24378, ALITALIA Tel. 23494 B.O.A.C. Tel. 55541 CANADIAN PACIFIC Tel. 55341 SOUTH AFRICAN AIRLINES Tel. 55541 BRITISH CALEDONIAN Tel. 55541 TAM Tel. 25542 AEROPUERTO 59125, BRANIFF INTERNATIONAL: VENTAS INFORMES Tels. 21100-21105 AEROPUERTO Tel. 59303 CARGA Tels. 59555-59012 LAN Chile Tel. 25536-57750.

FERROCARRILES

ESTACION CENTRAL Tels. 52510-53510.

EMPRESA NACIONAL DE ELECTRICIDAD S.A.
COCHABAMBA - BOLIVIA

PROYECTO AMPLIACION PLANTA TERMICA SANTA CRUZ

LICITACION PUBLICA 62 P-E2274

La Empresa Nacional de Electricidad S.A. está ejecutando el Proyecto de Ampliación de la Planta térmica de Santa Cruz que consiste en el diseño, suministro, transporte, montaje, pruebas y puesta en servicio de un grupo turbogenerador a gas dual diesel gas con una potencia de aproximadamente 22 MW y equipo eléctrico auxiliar.

Para el anterior proyecto se invita a presentar propuestas para el suministro CIF-Santa Cruz, Bolivia.

La adquisición del equipo descrito anteriormente será financiado con un préstamo del Banco Interamericano de Desarrollo (BID), por lo que esta licitación se sujetará a los requerimientos de elegibilidad, así como a la política del BID de conformidad con el respectivo contrato de financiamiento.

En esta licitación podrán participar todos los países elegibles miembros del BID.

Los documentos de Licitación 62P-E2274 pueden ser obtenidos de la Empresa Nacional de Electiricad S.A. Av. de Las Heroínas Nº. 4574, Casilla Nº. 565, Cochabamba—Bolivia a partir del 10 de julio de 1978, previo pago de $b. 1.500 por un juego o $b. 2.500 por dos juegos.

Los interesados que adquieran los Documentos de Licitación podrán hacer consultas, solicitar cualquier información adicional o inspeccinar algún plano que no esté integrado en los Documentos de Licitación, en las oficinas de la Empresa Nacional de Electricidad S.A. en Cochabamba.

El día 8 de agosto, 1978 a horas 9.00 a.m. se llevará a cabo una reunión con los proponentes interesados para aclarar cualquier consulta referente a la interpretación de los Documentos de Licitación. Esta reunión se llevará a cabo en las oficinas de la Empresa Nacional de Electricidad S.A. en Cochabamba.

El plazo para la presentación de ofertas vence el 8 de septiembre de 1978 a horas 17.00 en las oficinas de ENDE en Cochabamba.

Se adjudicará la Orden de Compra a la oferta evaluada más conveniente para los intereses de la Empresa.

La Empresa se reserva el derecho de rechazar cualquiera de las propuestas recibidas.

Cochabamba, julio de 1978

Guia Profesional

Médicos

Dr. ALBERTO MARIACA VALDEZ
Médico Cirujano

Por viaje al exterior, atenderá en su consultorio solamente a partir del 12 de julio.

Dra. RUTH MALDONADO BALLON
Ginecología-Obstetricia

Prenatal. Parto psicoprofiláctico. Esterilidad. Flujos vaginales anormales. Hemorragias. Tumores mamarios. Prevención del Cáncer uterino. Cirugía especializada. Examen pre-matrimonial. Orientación Sexual de la pareja. Trastornos de la menopausia, climaterio. CONSULTORIO: Plaza Venezuela - Edificio Herrmann - Piso 17º. TARDES: 13,30 - 19,30. Reservar hora: Teléfono 50040.

Dr. LUIS F. BARRAGAN
Medicina Interna
Medicina Nuclear

Endocrinología.- Medicina Nuclear. Bocio y Enfermedades Tiroideas. Diabetes-Obesidad. problemas de crecimiento. Consultorio Edificio Alameda planta baja. Lunes a viernes 15 a 20 Telf. 29483.

Dr. ALFREDO RAMIREZ TORRICO
Cirujano Urólogo

Especializacion Universidad de Chile, Cirugía enfermedades de riñones, vejiga, próstata, genitales, infertilidad, venéreas. etc. Avenida Camacho 1377. Teléfonos 57219-64817. Consultas horas 14-19 sábado 10-12.

ALFREDO ARRATIA DEL RIO
Cirujano Urólogo

Estudios en Europa. Instituto de Urología Puigvert Barcelona España.
Enfermedades, Renales-Vejiga-Próstata-Infertilidad. Venéreas-Urología Infantil.
Consultorio: Edificio Libertad (Jenaro Sanjinés) 6to. piso 610 teléfono 354220 hs. 17-20. Domicilio teléfono 324120.

Dr. BENJAMIN ARAMAYO OBLITAS
Ginecología—Obstetricia

PRENATAL, PARTOS, CESAREA, HEMORRAGIAS, FLUJOS. ESTERILIDAD. DIAGNOSTICO PRECOZ DEL CANCER UTERINO. Consultorio Yanacocha 301, Tercer Piso. Horas 16 a 19. Teléfono 341403-327996

Dr. HARRY TRIGOSSO TAPIA
NEUROLOGIA
ELECTROENCEFALOGRAFIA
BRASIL ESPAÑA ITALIA

Epilepsias; Parkinson; cefaleas Vasculocerebrales; Neuromusculares Coreas; Nervios Periféricos; Alteraciones del Lenguaje; Infecciosas Post Traumáticas . Ecuador 2052 Teléfono 341109

DR. ROLANDO MERUVIA
ENFERMEDADES BRONCO-PLEURO-PULMONARES
ESPECIALIZACION EUROPA NORTEAMERICA

Neumonías, Bronquitis, Enfisema, Pleuritis, Cáncer, Tuberculosis, Asma, Gripe. Consultas 14:16; 18:20 Edificio Alameda (Prado). Mezzanine, oficina 13. Reservar hora: 321553

DR. TEODORO ARACENA
Médico Oculista

Especializado en España y Suiza. Edificio Albor Cuarto Piso, Oficina 405, Juan de la Riva esq Loayza. Horario 11-12.30 y 15.30 - 19.00. Teléfonos 35 793910.

CIRUGIA PLASTICA
Dr. Yecid Andrade

Especializado en España. Catedrático UMSA. Enc gado del Servicio de Cirugía Plástica Hospital Obre Atiende QUEMADOS ESTETICA REPARADOR Consultorio Avenida Arce 2316. Telf. 3-54614. Horario adelante.

DRA. SONIA OCAMPO PEÑARANDA
Ginecología Obstetricia

Transtornos, ginecológicos de adolescencia y nopausia. Esterilidad, prevención cáncer úter mamario, prenatales, partos, planificación familiar Consultorio - Ayacucho 208. Primer piso 15-19, teléfo 3-20062-3-25459.

Dr. HUGO DEL CASTILLO MORALES
Médico-Cirujano
Otorrinolaringólogo

Atiende enfermedades de oidos, nariz, y gargan Consultas de 2 - 5 (14 a 17). Consultorio Mercado Teléfonos 322195 y 784992

Dr. GUILLERMO SUAREZ TEJADA
Urólogo

Cirugía y enfermedades de riñones, vejiga, pró tata, genitales, venéreas, etc. trastornos uro-genital de la infancia. Consultorio Mercado 996 Esq. Ya nacocha 1er. Piso. Horas 18 a 20 p.m. Telf. 64832.

ORTOPEDIA - TRAUMATOLOGIA
Dr. DANIEL CORTES C.
U.M.S.A. - EUROPA - JAPON

Edificio Alameda - Mezzanine Of. 12. Te léfono Consultorio 352831 Domicilio 794 Solicitar hora. Emergencias a Buscam Tel. 359341-359343

Abogados

RECHTSANWALTSPRAXIS
Dr. EVERT MENDOZA CORDOVA

Investitionengesetz - Bankwesen. - Handels u Gesellschaftsrecht - Steuerrecht. - Zolla gelegenheiten. - Internationales Privatrecht - vilrecht und Strafrecht - Korrespondenten in der B und in Argentinien. Yanacocha 300 Of. 502. Tel. 3-26

ESTUDIO JURIDICO—ECONOMICO
FEDERICO E. SALCES PAZ
Abogado - Auditor

Asuntos, Trámites, Gestiones y Asesorías diciales, Tributarios, Coactivos, Sociales, Agrar Administrativos y Económico-Financieros. C titución, Organización e Inscripción de Socieda Mercantiles. Contratos en General.
Edificio TOBIA, Potosí Nº. 1285 4to. Piso, Of. Casilla 1092, Teléfono 350913.

PRESENCIA

Director: Huáscar Cajías K.
Co-Director Gerente: Armando Mariaca V.
Iefe de Redacción: Mario Maldonado V.

Llamado a la serenidad

Hubo algunos momentos de innegable tensión en el período preelectoral. Sin embargo, pese a algunas amenazas, puede decirse que, en conjunto ese período transcurrió sin graves alteraciones del orden. La serenidad retornó especialmente después de la lección de cordura, patriotismo y responsabilidad que el pueblo entero dio el pasado domingo, al votar por sus candidatos.

Pareció entonces que, como consecuencia de la conducta del pueblo, el clima de serenidad había de contagiarse a todos y que la etapa del escrutinio iba a transcurrir con la misma mesura y limpieza con que el ciudadano corriente-tan corriente que ni se permite aspirar a ser candidato- depositó su voto.

Pero esto no ha sucedido. Creemos que ha comenzado a formarse, de nuevo, un ambiente de tensión, que puede agravarse en los días futuros. Hay declaraciones que pueden suscitar alarma y crear un ambiente favorable a desinteligencias profundas y hasta otro tipo de enfrentamientos. Los dirigentes no han conservado la calma que debe caracterizar a todo el que pretende tener en sus manos el poder público -en cuyo ejercicio, cualquier exceso de segundos puede traer enormes daños al país-. Las denuncias sobre fraudes menudean y son respondidas con otras iguales contra el adversario. Lo que es más grave: ya hay denuncias de homicidios y otras que involucran a instituciones que es necesario que mantengan su conducta y su prestigio intactos.

Es seguro que se han cometido irregularidades ya que ellas no faltan ni en las democracias más adelantadas. Pero todavía es hora de remediar, de evitar males mayores. Entre éstos señalamos que cualquiera que use del fraude tendrá que sufrir graves consecuencias que probablemente repercutirán sobre el país entero, si se obtiene el triunfo por ese medio. "Nadie exigirá, entonces, pruebas de valor jurídico pues bastará con la certidumbre moral. Que nadie pretenda imponerse por medio de la violencia el engaño o las amenazas. Ya existe una fuerte opinión pública mundial que llevará a que cualquier autoridad futura pueda ser puesta en cuarentena internacional con efectos que ya conocemos. En lo interno, un pueblo con la tradición del nuestro no acatará voluntariamente la autoridad de quien haya obrado con dolo y no represente cumplidamente la voluntad general.

Lo decíamos y lo repetimos también como argumento en sentido de que no parece racional ni tentador para nadie utilizar el fraude en vasta escala.

Consideramos que, si se obra con serenidad y patriotismo -como lo hizo el pueblo votante- se puede evitar cualquier acrecentamiento de la tensión que ya vive el país. Si hubo errores, es de gente honesta enmendarlos; si algunos inferiores cometieron excesos, habrá que sancionarlos imparcialmente y corregirlos, evitando toda consecuencia indeseable. Los bolivianos tenemos en común nuestra patria y no puede concebirse que seamos incapaces de ponernos de acuerdo y evitar que las elecciones pierdan su objetivo.

Algo más. Tal como marchan los cómputos, no parece que de él haya de surgir un solo grupo capaz de formar un gobierno con respaldo popular ampliamente mayoritario. Tal situación podría traer por consecuencia debilidad gubernativa -y los nerviosos zarpazos que entonces se suelen lanzar en defensa propia-; la falta de estabilidad y continuidad pueden ser la consecuencia. De ahí por qué, desde ahora mismo- y ya se ha perdido tiempo- deben intentarse acuerdos que salven al país, lo que de ningún modo quiere decir que alguien renuncie a sus ideas: si esto se creyera, nunca sería posible ninguna alianza partidista. Ni siquiera será necesario que gobernantes y opositores se integren en una coalición; bastará con que, como se dice, se fijen algunas normas de juego; tal como ha ocurrido, por ejemplo, en España e Italia, donde cada uno conserva su lugar y cumple su función, pero dentro del común interés -en el que sólo no participan algunos grupos extremos- de salvar los intereses nacionales y los principios democráticos que interesan a todos.

La Iglesia de los oprimidos

Por Guillermo Bedregal G.

La historia de los últimos años de nuestro país nos ha mostrado en forma muy clara la imposibilidad de que la justicia pueda realizarse en el marco de un "molde económico - social" como el que actualmente prevalece. Esta realidad incontestable ha motivado que nuestra Iglesia Católica exprese opciones muy nítidas en favor de un cambio democrático de nuestra sociedad, que posibilite el pluralismo, la libertad y las condiciones fundamentales de la igualdad social. Medellín y el CELAM inspiran ese enfoque de renovación y de aplicación muy práctica y concreta del "aggiornamento". Todo ello explica que la religiosidad se venga convirtiendo en un sector de impugnación, más o menos intensa, al desorden social y deshumanizador que en definitiva define la gestión histórica de los últimos tiempos bolivianos. Esto la vincula en gran medida y sobre todo - aun cuando no exclusivamente - en el caso del catolicismo, a las mayores y mejores aspiraciones populares.

Por otra parte, lo religioso concierne a regiones profundas, insoslayables y sustantivas del ser humano; no es un hecho artificial ni un mero reflejo de ciertas formas de alienación socio - históricas. Viendo y estando impregnada por los rasgos de la sociedad actual, es - en tanto región de la trascendencia y la espiritualidad, en una cierta condición de las mismas - su negación y la necesidad de su ruptura, para que la dimensión religiosa del hombre aflore y se constituya en condiciones existenciales que la hagan más vivificante, activa y plena.

Es en ese doble sentido donde insertamos la importancia social del creyente: en cuanto tal, la motivación religiosa más auténtica lo lleva a insertarse en la promoción de los cambios sociales y dicha motivación es uno de los puntos de partida de la plenitud totalizadora de lo humano en el hombre. Así, el hombre creyente adquiere relieve para el trabajo social y político de construcción de la Bolivia democrática, tanto por sus rasgos cualitativos como por su peso social cuantitativo, y no sólo por éste último.

En la vida social, el cristiano se enfrenta a diversas formas de trabajo que suponen una opción ideológica, histórica, política. Es legítimo que todas ellas se desarrollen y que, en todos los casos, la evolución de cada una en su confrontación con la realidad la vincule más y más a la construcción teórica y práctica de nuevas formas de sociabilidad, siendo en nuestro criterio la democrática y nacionalista aquella que de modo más alto expresa las mejores aspiraciones por un mundo mejor. La presencia, libre debate y evolución de esas opciones entre los cristianos, los católicos, es una forma de pluralismo y la libertad que garantiza la democracia, en tanto libera la religiosidad de la manipulaión y piensa que ella, en sus formas más plenas y avanzadas, es una de las raíces vivificadoras de la democracia en su expresión boliviana específica y cuyo contenido general se expresa en las recientes palabras de la Jerarquía Nacional.

Deseamos una Iglesia libre para ejercer su misión inspirada en el compromiso con el prójimo y que, sustentada en sus deberes, tenga el derecho real a participar en todas las tareas de construcción de la nueva sociedad democrática que esperamos se pueda consolidar en nuestro país después de tantos años (planificación, educación, desarrollo cultural y espiritual, convivencia y diálogo social).

En todo caso, en la sociedad democrática que debe salir imperativamente en este tiempo boliviano, el Estado conservará la religión mayoritaria de los bolivianos como oficial, aunque la tolerancia deberá normar su vida espiritual como ejemplo de su genuina vocación libertaria y totalmente desarraigada de dogmatismos sociales. La Iglesia Católica en Bolivia es la de mayor peso social. Ello requiere que ocupe un papel relevante, abierto a la solidaridad y a la convivencia con toda la sociedad y sus múltiples tendencias, con las fuerzas histórico - sociales del cambio hacia una Patria democrática, manteniendo viva su conciencia crítica y su participación indispensable en la creación de un tiempo humano justo y pleno.

Dentro de estas consideraciones, el proyecto actual de la "apertura democrática" necesita de la participación plena de los creyentes cristianos en su discusión, en su instrumentación, en su realización y ante todo en su supervisión para evitar la suplantación de la voluntad electoral. El cambio no se puede llevar a cabo sin ellos ni en contra de ellos porque no puede ser así.

En tal sentido y radicando el análisis en la estricta materia religiosa contemplamos: 1) En la sociedad democrática y nacionalista boliviana, dentro de su inspiración más profunda, la Libertad y el Pluralismo son rasgos esenciales que alcanzan al ámbito de lo religioso profundo. 2) Pese a la vigencia de la confesionalidad oficial tradicional, deberá haber un reconocimiento del valor y del peso que el cristianismo católico tiene y puede seguir teniendo en la sociedad boliviana. Y ello, sin detrimento de ninguna forma de creencia religiosa dentro de la legalidad social. 3) El Estado debe estimular a la Iglesia para que ella cumpla en las mejores condiciones posibles y gozando de la más amplia libertad con su misión inspiradora del pluralismo, el sentido crítico, la justicia, la fraternidad, la convivencia y el diálogo, la búsqueda de formas cada vez más humanas de vida social con un sentido cada vez más enriquecedor de la vida. 4) El uso pleno de la libertad de difusión de las creencias y del ejercicio religioso. 5) La contribución social en la recuperación de la identidad y soberanía nacionales, en la ruptura de todas las formas de dependencia, especialmente la cultura, en la sustitución de las estructuras productoras de injusticias y desigualdades, en el desarrollo de una educación liberadora, en el desarrollo de una conciencia social cada vez menos egoísta y cada vez más afincada en la solidaridad y en el servicio al prójimo, particularmente hacia aquel explotado y oprimido.

En el Ecuador se analiza ingreso al Pacto Amazónico

Por Gustavo González Rodríguez

QUITO, JUL (IPS).- La participación del Ecuador, junto a otros siete países de la región, en el flamante pacto amazónico, abre cauce hoy a una serie de especulaciones e interrogantes sobre sus objetivos en esta nueva alianza subregional y el provecho que podrá extraerse de ella.

Interrogantes y especulaciones que más allá de los análisis, encuentran una base propicia en la rigurosa privacidad con que la cancillería ecuatoriana se movió alrededor de la iniciativa, desde las primeras conversaciones multilaterales de los ocho signatarios del pacto hace quince meses.

La falta de información genera así opiniones contradictorias sobre el futuro del país en el acuerdo suscrito en Brasilia por el canciller José Ayala junto a sus colegas de Brasil, Colombia, BOLIVIA, Guayana, Perú, Surinam y Venezuela.

El antagonismo en los escasos pronunciamientos formulados hasta ahora, revela de lleno que la expectativa de los ecuatorianos alrededor de esta alianza subregional no se reduce a consideraciones económicas, sino que engloba, además, los alcances -positivos y negativos- en términos políticos.

El actual triunvirato castrense de gobierno, precedido por el Vicealmirante Alfredo Poveda Urbano, deja, en todo caso, avanzado sólo un primer paso en la materia, la que de cumplirse el plan de transpaso del poder a los civiles, la ratificación del pacto correría por cuenta de un próximo régimen constitucional.

Pero el tema también ha estado ausente en los planeamientos bastante generales -y confusos a veces- de los seis candidatos que disputarán la Presidencia de la República en la elección del domingo 16 de este mes, en cuanto a sus propuestas sobre política exterior.

Sólo el comunista René Maugue, abanderado del Frente Amplio de Izquierda --cuyas posibilidades de triunfo electoral son nulas-- emitió el martes un juicio en que, además de destacar el desconocimiento local del pacto, fustigó los afanes "imperialistas" del Brasil.

"Se ha convertido en realidad el viejo anhelo imperialista de Brasil --dijo Maugue-- que será la potencia que se contrapone al Pacto Andino". Ecuador conforma la alianza andina junto con Venezuela, Colombia, Perú y BOLIVIA, todos ellos países firmantes del Pacto Amazónico.

Maugue manifestó que el régimen militar debió recurrir a la consulta popular antes de adherirnos al proyecto amazónico. Añadió que "intentos hegemónicos del Brasil" sobre la región facilitarían ahora la penetración de consorcios norteamericanos en la rica región de la Amazonia.

En una posición antagónica a la del candidato izquierdista, el diario "El Comercio" de esta capital editorializó sobre el Pacto Amazónico, destacando las declaraciones del canciller brasileño, de que el reciente acuerdo no será "un instrumento político de expansión o de pretensiones hegemónicas".

Para "El Comercio" -diario vinculado al empresariado desarrollista- uno de los puntos más positivos del documento suscrito en Brasilia es la consignción de la libertad recíproca de navegación en el curso del Amazonas y en los demás ríos de su cuenca de curso internacional.

"No tenemos por qué acogernos a las hipérboles ni a los espejismos, no podemos ver en el tratado (...) una especie de panacea universal, algo extraordinariamente fabuloso. Se persigue algo concreto que puede, con el tiempo, tomar las mejores dimensiones", concluye el cauteloso editorial.

Entre la condena del candidato comunista y la pectativa favorable que ve Comercio" es ineludible qu inserción del Ecuador e Pacto Amazónico no estar margen de polémica en qu interés económico tendrá conjugarse con objetivos políticos.

Si bien según Maugue firma ecuatoriana del Pa significaría una renuncia a tesis de nulidad del protocolo Río de Jaineiro de 1942 "por precisamente sanciona "hecho", no es menos cierto constituye a la vez, una firmación de las reclamacio territoriales del país en Amazonia.

El protocolo fue suscrito año después del conflicto bé que enfrentó al Ecuador Perú. Todos los gobiernos teños, desde esa fecha, han vantado la tesis de la nuli aduciendo que el protoc consagró conquistas te toriales peruanas, en su p juicio, por medio de la fuer

Los efectos jurídicos Pacto Amazónico en torno protocolo de Río ser seguramente objeto de agu polémicas en Ecuador. Lo qu está claro, es que, con e acercamiento a la Amazonia país consagra, sim táneamente estrechamientos lazos con Brasil, potenc "aliado" ante Perú.

Pero muchos se pregunt si ésta no será un arma de do filo. Sobre todo, porque cuestionamientos a las "afane hegemónicos de Brasilia no s aquí consigna exclusiva de izquierda, y está claro que el p tencial económico ecuatoria no puede tratar igual con el p derío brasileño.

La aplicación del acuer sobre libre navegación en Cuenca del Amazonas será fícil de implementar ent Ecuador y Perú, sin replante la vieja disputa territorial, en nuevo contexto que, desde ya, proyecta como un frente de fícil manejo para el próximo bierno del Ecuador.

Un problema de salud aún pendiente: la tuberculosis

Por el Dr. Raúl Miranda Rico

BOLIVIA se alinea entre los países que no han logrado un adecuado control de la tuberculosis y menos aún su erradicación. Muchos países sí lo han logrado y otros están en vías de hacerlo, porque actualmente esta enfermedad es curable con los recursos que la medicina tiene en disponibilidad. Sin embargo, por las características epidemiológicas de la enfermedad, por sus repercusiones sobre la productividad del hombre y sus incidencias sobre la sociedad misma, se trata de un asunto complejo y en determinado momento asume los caracteres de verdadero problema nacional. En eso estamos actualmente y pese a lo mucho que se ha dicho y escrito sobre el tema, éste continúa dentro del plano de la actualidad.

Tenemos a mano datos y cifras que reflejan adecuadamente el estado de la lucha antituberculosa en Bolivia y el panorama es ciertamente desalentador. Si bien en los últimos 10 años se ha experimentado un leve descenso de las tasas de morbilidad, infección y mortalidad, ello no es resultado de una acción planificada y coordinada. Tampoco representa un descenso útil desde el punto de vista de la salud pública tanto por su relación porcentual, casi lindando con lo despreciable, como por falta de una tendencia estable y firme hacia descensos más significativos. La curva epidemiológica continúa sufriendo bruscos repuntes que no permiten hablar aún de una estabilización y menos de una tendencia hacia el desenso, pues dentro de los últimos 8 años tenemos varias agujas con importantes incrementos en determinadas gestiones como la de 1976 que marca una cifra realmente alta de morbilidad: 235 por 100.000 contra 190 por 100.000 correspondiente a la gestión 1973. Igual cosa por lo que hace a la mortalidad. Todo ello tiene su traducción en el orden médico: existe actualmente descontrol de la enfermedad en el doble aspecto de infección y morbilidad por ausencia de mecanismos adecuados puestos en marcha desde el punto de vista sanitario. No podía ser de otro modo pues para el total de enfermos tuberculosos existentes en el país, el porcentaje de casos tratados y controlados es del orden del 30% solamente, de acuerdo a los partes y comunicaciones de los distintos centros de tratamiento. Ahora bien, tomando en cuenta los fracasos terapéuticos que siempre se dan y la impresionante tasa de abandonos de tratamiento de cerca del 40%, tendríamos cada año un remanente considerable que va a engrosar los contingentes de enfermos nuevos o recientemente detectados. Estos factores condicionan un constante incremento de la morbilidad en una suerte de círculo vicioso pues las tasas de dispersión y contagio son también elevadas y en directa proporción al número de enfermos portadores de bacilos que deambulan carentes de control. Las consideraciones que anteceden valen tanto para la tuberculosis pulmonar como para la extrapulmonar. En este último grupo, la meningitis tuberculosa representa un problema pediátrico por sus altas frecuencias y cumplimos en alertar sobre este hecho a los salubristas y pedíatras en atención a las negativas repercusiones que este mal ocasiona en la infancia.

Si con las cifras y consideraciones expuestas no se hubiese logrado pintar con claridad el desolador panorama de la tuberculosis en Bolivia, aún podemos apelar a las comparaciones. Tenemos a la vista los porcentajes de morbilidad y mortalidad, en el mismo período, de un país vecino que, como la Argentina, también confronta problemas con la tuberculosis, aunque en menor proporción. Mientras en Bolivia tenemos 222 enfermos por 100.000 entre 1970-1976 en la Argentina sólo tienen 73 por 100.000 en el mismo período. Las cifras correspondientes a otras gestiones del decenio guardan con poca diferencia, la misma proporción. Igual cosa por lo que hace a la mortalidad. Ahora, si echamos una mirada al pasado, veremos que la morbilidad en nuestro país y también la mortalidad, en la actualidad son las mismas que existían en la Argentina en 1940. Estamos pues respecto de este país con un atraso de cerca de 40 años en materia de lucha antituberculosa.

¿Qué se puede hacer para modificar esta situación?

Es evidente que no existe un plan definido en escala nacional para el control de la tuberculosis y, lo que es más, en caso de existir no ha sido aplicado con todo rigor, evidentemente por falta de recursos. Sabido es que no contamos con un adecuado respaldo técnico y económico, sobre todo económico, porque un vasto plan de lucha antituberculosa supone ingentes erogaciones. Lo elemental entonces, será un incremento al 100 ó 200 % del presupuesto en disponibilidad para el control de la tuberculosis. Como el presupuesto del Ministerio de Previsión Social y Salubridad no llega al 2% del presupuesto de la nación, desarrollándose dentro de límites ínfimos y hasta risibles, creemos que los recursos deben incrementarse con la utilización de los recursos del sector privado y también del sector descentralizado, allí donde existan instituciones u organismos que mantengan servicios médicos permanentes.

Pero esta integración no sólo será en el terreno financiero, sino tambien en el técnico y para ello se deberá formar una Comisión Nacional de Control de la **Tuberculosis con carácter permanente. La designación puede ser otra, pero deberá estar conformada por delegados de los ministerios de Finanzas,** Trabajo, entidades de Seguridad Social, Comibol, Y.P.F.B., Colegio Médico, sociedades científicas afines, etc. etc., todos bajo la tuición del Ministerio de Previsión Social y Salubridad de donde emanará la planificación y la estrategia. Su primer objetivo será establecer la coordinación de las acciones a nivel nacional, ejecutándolas con carácter universal. Ello supondría una estandarización de medidas tanto en el orden preventivo como en el asistencial, adecuándolas a normas internacionales sugeridas hace mucho tiempo por la O.M.S. y reactulizadas en congresos organizados por la U.L.A.S.T. con temarios sobre tuberculosis referidos al específico asunto del control de la tuberculosis en Latinoamérica. Como es natural, la política sanitaria no tendría una aplicación rígida, respecto a tales normas, sino más bien un empleo elástico y adecuado a las características de la patología regional, condiciones sociales y económicas especiales que en nuestro medio configuran a una situación ciertamente singular.

La campaña tendría una cobertura completa tanto en el área urbana como rural. Sería de duración indefinida hasta obtener resultados positivos. La comisión de carácter permanente podría cambiar de nombres, pero no de puesto ni de ubicación, menos podría variar la misión que a cada uno de sus miembros le sea asignada de comienzo. **La primera etapa de la campaña abarcaría 5 años, al cabo de los cuales se verificaría un balance de actividades y resultados cuyas conclusiones se condicionaría a las características de la segunda etapa con una duración similar, seguida de una tercera, hasta el pleno logro de los objetivos primordiales.**

Los aspectos técnicos en su detalle escapan a los límites y objetivos de la presente nota. Sin embargo juzgamos de utilidad enfatizar que será necesario desde el punto de vista profiláctico, vacunar masivamente a la población infantil. El uso del B.C.G. debe desvincularse de la previa prueba de Mantoux. Debe revacunarse a toda la población escolar en forma sistemática. Debe generalizarse la práctica del examen radiofotográfico en forma periódica. Debe establecerse el examen baciloscópico de esputo

(Pasa a la página 12)

Chile

El rumor preocupa al gobierno

Por Luis Alberto Jara

SANTIAGO DE CHILE, JUL (IPS).- En una oportunidad, el General Juan Domingo Perón, manifestó con dramático énfasis: "No temo tanto a la fuerza de las armas como a las legiones del general Rumor, porque a las primeras se las puede dimensionar y enfrentar, mientras que a las segundas no se las puede combatir por ser invisibles aunque muy poderosas".

Conscientes de esta premisa, las más altas autoridades chilenas salieron al paso, simultáneamente, el 28 de junio pasado, a la intensa ola de rumores que recorría el país. Ese día, desmintieron versiones circulantes, el Jefe de Estado, General Augusto Pinochet; el miembro de la Junta Militar y Comandante en Jefe de la Armada, almirante José Toribio Merino; el Ministro del Interior, Sergio Fernandez, y el Jefe del Estado Mayor del Ejército, General de División Washington Carrasco Fernández.

La ola de rumores coincidió con el llamado a Washington, del embajador de Estados Unidos, George Walter Landau (21 de junio), para "consultas" en relación con la investigación del asesinato del ex Canciller chileno, Orlando Letelier.

Pinochet desmintió versiones sobre una presunta ocupación de islas chilenas en el austral Canal Beagle, por la armada argentina. "Son sólo rumores - dijo - destinados por algunos para obtener fondos, porque bajan las acciones y al día siguiente las venden más caras". Calificó como "una locura" un conflicto armado.

Por su parte, Merino desmintió "en forma categórica y urgente", que los argentinos hubiesen ocupado algunas islas en el sur.

En una extensa declaración, el Ministro del Interior formuló un llamado a la población para "desenmascarar a quienes fomentan la campaña de rumores". Dijo que la situación interna era "de completa normalidad". Desmintió que Venezuela y Estados Unidos se unirían para aislar al gobierno chileno.

El general Carrasco expresó que "el ejército está absolutamente cohesionado y no existen problemas", desvirtuando rumores relativos a presuntos "problemas de carácter institucional".

En una opinión editorial, el tabloide matutino "La Tercera", aseguró el 29 de junio que "la campaña sicológica, tanto dentro como fuera del país, tiende a crear un clima de inestabilidad que, según sus autores, favorecerá el derrocamiento del Presidente de la República y la caída del gobierno". Mencionó como una base de los rumores, "la desafortunada decisión de la administración norteamericana de llamar al embajador Landau para "consultas", eufemismo que encubre la intención de presionar políticamente a Chile".

Al regreso de Landau al país, el 2 de Julio, la ola de rumores se había disipado, pero surgieron los análisis sobre las causas que originaron esa situación. El General Carrasco señaló en su declaración: "Cuando la gente propala rumores, es porque podría existir una falta de comunicación".

Similar opinión manifestó en un comentario editorial, el director del semanario "Hoy" Emilio Filippi (5 de julio):

"Por muy justificada y oportuna que sea la preocupación ministerial, habría que ver por qué surgen los rumores. Varias veces hemos señalado algunos de los motivos principales: en primer término, cuando hay desinformación, o cuando la información es dirigida o tiende a lo propagandístico, necesariamente, la gente busca en el rumor el cauce para saber lo que se le niega".

Aludió Filippi a "los regímenes herméticos, que "boletinean" las noticias y se resisten a aceptar como normal un sistema amplio, pluralista y diversificado de periodismo, abriendo así por supuesto sin desearlo - el dique de lo novelesco". También mencionó "la carencia de un debate libre y sin trabas, respecto de los principales problemas del país" situación que "provoca un vacío que es llenado sigilosamente y se transmite en los corrillos".

"Despues de cinco años de gobierno autoritario con restricciones de todo orden, parece casi lógico que el país empiece a creer en los rumores", enfatizó el director de "Hoy".

El semanario "Ercilla" (5 de julio), dijo que "los rumores recorrieron toda la escala de la imaginación: desde el cerco del Edificio "Diego Portales "-sede de gobierno - por fuerzas no identificadas, hasta la toma de algunas islas autrales por parte de Argentina". Opinó la publicación, que "en la medida que el mismo gobierno tome iniciativas y con claridad limpie lo objetivo de lo sustantivo, las olas de rumores desaparecerán".

Atribuyó las aseveraciones a

(Pasa a la página 12)

El sadismo en la enseñanza de las matemáticas a la niñez

Por Iván Guzmán de Rojas

Ciertamente "sadismo", como una forma de encontrar placer en el sufrimiento deliberadamente infringido al prójimo, resulta un término algo exagerado, pero aunque sólo de modo caricaturesco, tipifica la experiencia casi diaria de nuestros niños sometidos a la escuela.

Las víctimas no son sólo los alumnos, sino también los maestros deprimidos por culpa de "esos duros para las matemáticas" y, además, los papitos y mamitas humillados por el fracaso de sus criaturas. Los "capos" son admirados y envidiados con la resignada superstición de que las matemáticas son sólo para los superdotados. Para los demás, "los números entran con sangre", entonces déle de palos con cualquier cantidad de tareas, con interminables ejercicios enredados y problemas demencialmente abusrdos. He aquí algunas especialidades preferidas en el menú del sadismo nacional en la enseñanza de las matemáticas a la niñez:

Cuando el niño ha logrado captar intuitivamente el concepto de número y quiere jugar contando sus autitos, condicione en proceso de abstracción a la gimnasia muscular de los dedos con la caligrafía de los numerales. Cuando al fin ha captado el sistema de representación de los dígitos decimales, confúndalo con los símbolos numéricos romanos (que por algo han costado siglos de retraso a las matemáticas en el medioevo), utilizando el ejemplo de "suma DCC+L+VI" recomendado en la pág. 46, de los programas vigentes para el 4to. grado, ciclo básico, educación rural.

Cuando el niño ya está agarrando el método para operar con quebrados, con aquellos pocos que tienen utilidad práctica, desaliéntelo planteándole substracciones rebuscadas que contengan denominadores primos de varios dígitos. Mantenga sumiso al niño en esta maratón, haciendo creer, a él y sus papitos, el mito de que "pensar" consiste en fatigarse con las rutinas de aritmética y ni les haga sospechar de la importancia del planteo y solución de problemas para los cuales las cifras son sólo un instrumento. Si alguien intenta efectuar esos cálculos fácilmente con una calculadora, impídaselo a toda costa diciendo que "eso no es para niños". Mejor aún, induzca sentimientos de culpa acusándolo de "chanchullero", reprochando a los papitos que engríen a sus retoños regalándoles esas maquinitas que perjudican su desarrollo mental. Si algún niño, azusado por agitadores profesionales, insiste en usar el aparatito ese, atreviéndose a cuestionar las tablas de logaritmos, solicitando sólo saber de dónde salen y para que sirven hoy, castíguelo con preciosas extravagancias de estilo cologaritmico exigiendo interpolación de antilogaritmos seleccionados con premeditación y alevosía.

Un placer sádico de fin de semana consiste en no sólo mortificar al alumno con una desmesurada asignación de "tareas", sino también arruinar el viernes de soltero del papá, y el sábado de bridge de la mamá, haciéndolos trabajar todo ese tiempo para que la hijita pueda presentar el lunes su tarea completada. Como los papitos ayudan hipócritamente con la calculadora, déles cientos de ejercicios para asegurarse que ni así terminarán rápido.

Una especialidad perversamente dulce, por lo amargo que es el desencanto en pleno ejercicio profesional del damnificado, consiste en persuadirlo con un persistente lavado de cerebro de que las matemáticas son sólo para los tecnócratas deshumanizados. Para ello, conviene mantener la enseñanza de las matemáticas totalmente divorciada de las otras ciencias. Así, los ejercicios de aplicación se restringen al mero cálculo de cifras sin contenido. Téngase cuidado con esos jovenzuelos irrespetuosos de la autoridad del maestro, que buscan entender las matemáticas en relación a ciencias tan insólitas como la economía, la sociología y la psicología. Sería muy peligroso que ellos se entusiasmen con la noción de modelos, pues imagínese, si sabiendo sacar promedios ya son tan ultristas; ¡cómo serían si descubren la importancia de las funciones de distribución!

Es mejor no más que sigan meses cancalando miles de triángulos, deduciendo decenas de fórmulas trigonométricas de la más variada especie, de poca relevancia matemática y ninguna para la vida. Que sigan memorizando insulsas co plicaciones, como las famosa reglas de tres, que destripa algo tan simple como lo es u proporción.

Si alguna alumna ema cipada pregunta qué es "pi respóndale a secas 3.1416, punt Ni hablar de números i conmensurables y su relaci con la filosofía pitagórica. N vaya a caer en una clase i teresante que alivie la tensión los exámenes cronometrado entrando en aspectos fa cinantes que revelan evolución del pensamient humano. A esos muchachos co tendencias a la especulació filosófica ni los deje hablar e clases de matemáticas, n vayan a provocar curiosidad e sus compañeros por tema prohibidos que revelan l belleza de esta ciencia generando gozo motivador.

Desde luego ni menciona temas tan subversivos como l relación de las matemáticas co la cibernética y la informática.

(Pasa a la página 12)

NOTICIA DE PERFIL

Nacimientos en Elecciones

Muchos niños nacieron el día de las elecciones, lo cual no quiere decir que necesariamente ellos tengan que ser conocidos posteriormente como Pitecantropus Electus.

- ¿Aloooo. .. .? ¿Hablo con la Corte Nacional Electoral?

- Sí, señora, ¿en qué podemos servirla.. ?

- Le cuento que muy pronto voy a dar a luz. ..

- Entonces, llame a la Compañía Boliviana de Energía Eléctrica. .

- No se trata de eso, señor crudo, le quiero decir que en cualquier momento voy a ser madre . . .

- ¡Dígaselo a su marido!

- El ya lo sabe, pero en este momento está cumpliendo con sus deberes cívicos . .

- Me parece muy bien. Todos los ciudadanos responsables estamos haciendo lo mismo.

- Sí, señor, pero usted no será madre...

- Depende del escrutinio final, señora. Todo puede suceder en Bolivia.

- Y dígame, ¿qué puedo hacer en este caso . . ?

- Me imagino que ir inmediatamente a una Clínica de Maternidad.

- ¿Y no podría ir a la Corte Nacional Electoral, doctor . . ?

- No, señora, aquí no atendemos nacimientos de urgencia. . .

- Pero he escuchado decir que de los votos nacerá un nuevo Presidente de la República. . .

- Eso es otra cosa completamente distinta, señora.

- ¿Usted nunca ha asistido al alumbramiento de un niño . .?

- Nunca, señora. Mejor dicho: una sola vez, que es cuando yo nací, pero ya no me acuerdo porque entonces yo era muy pequeño . .

-¿Usted nació en día de elecciones...?

-¿Casualmente, sí, señora, por muy poco no nací en una cola...

-¿ Y cómo se llama usted . . ?

- Nicolás.

- ¿Qué nombre me aconseja poner a mi niño que nacerá dentro de unos minutos. . ?

- Todavía no conocemos el resultado oficial de estas elecciones, señora.

- ¿Y eso qué tiene que ver . . ?

- Tiene mucho que ver, señora. Me imagino que querrá ponerle el nombre del candidato ganador: de reprente yo le doy un nombre y me chuseo y su niño tendrá siempre complejo de segundo . .

- ¿Y si nace mujer . . ?

- En ese caso el asunto es más fácil, porque podría usted llamarla María Electa, o María Escrutinia, o María Anforita. . .

- Ya pensaremos en el nombre después, doctor, ahora me voy a la Corte volando porque siento que el niño nace. .

- ¡Ala Corte, no, señora, a la clínica ! ! ! !

PAULOVICH

Estados Unidos

El trilateralismo en el gobierno

Por Mario V. Guzmán Galarza

Desde que en Europa se tomó conocimiento, por primera vez, de la existencia de una estrategia "trilateral" para solucionar la crisis mundial, cuando Dianne Johnstone publicó un artículo en Le Monde Diplomatique, en noviembre de 1976, con el sugestivo título de The Economic Powers Behind Carter: A "Trilateral Strategy" mucho más se ha escrito sobre la materia.

El documento más conocido es el que con el título de The Crisis of Democracy, fue publicado en 1977 en The Trilateral Commission's Triangle Paper N°. 8, que contiene el informe de la reunión celebrada por la Comisión Trilateral en Kyoto, Japón, en mayo de 1975. También deben mencionarse los siguientes: Trilateral Mind Games, que apareció en Win en junio de 1977; Carter's Trilateral Connection, publicado en Liberation News Service (LNS) en febrero del mismo año y The Trilateral Commission reproducido en IDOC Bulletin N°. 1°.12, de noviembr diciembre de 1977.

De la lectura de dichos documentos se desprende que la Comisión Trilateral fue creada para elaborar una estrategia común entre las potencias industriales y asegurar la defensa de sus intereses económicos, principalmente de los Estados Unidos, dada la importancia de la penetración económica norteamericana en todo el mundo. Por otra parte, teniendo en cuenta la internacionalización de los intereses económicos, se acordó que las responsabilidades deben ser compartidas por todas las democracias del mundo capitalista. La coordinación no solo es objetivamente posible, sino también necesaria en el presente tiempo histórico, cuando las compañías transnacionales controlan un tercio de la economía mundial.

Para los norteamericanos, además, era necesario adoptar urgentes medidas, capaces de restaurar el prestigio de las instituciones, en primer lugar el de la Presidencia, que estaba mellado después de la derrota de los Estados Unidos en Indochina y del escándalo de Watergate. La tarea más importante, según la élite dirigente, era la de poner la casa en orden. Y para ello se prepararon con gran empeño en la Comisión Trilateral, sin descuidar los objetivos de dominación y hegemonía del poder imperial.

Las figuras más destacadas del trilaterismo que ahora ocupan puestos claves en el gobierno de los Estados Unidos, según el IDOC 24509, EL LNS y el Sojournes de Washington publicado en abril de 1977, son las siguientes

Lucy Benson, expresidenta de la Liga de Mujeres Votantes, ex asociada de la Trustee at Mitre Corp., una firma de investigaciones militares y actualmente Ayudante Militar en el Departamento de Estado.

Fred Bergstein, funcionario de la Oficina de Asuntos Económicos del Departamento de Estado (1963-1967) y del Brookings Institution y actualmente Asistente para Asuntos Internacionales de la Secretaría del Tesoro.

W. Michael Blumenthal, negociador comercial de los Estados Unidos, en el Departamento de Estado (1961-67) presidente de la Bendix Corporation de 1967 a 1977 y actualmente Secretario del Tesoro.

Andrew Brimmer, designado para juez federal

Harold Brown, funcionario del Departamento de Defensa, 1961-69; Secretaría de la Fuerza Aérea 1965-69; presidente del Instituto Tecnológico de California, 1969-77; miembro del Comité Ejecutivo de la Comisión Trilateral y actualmente Secretario de la Defensa.

Zbigniew Brzezinski, profesor en Harvard, 1953-60; profesor en la Universidad de Columbia, 1960-76 Consultor del Departamento de Estado y de la Rand Corporation 1962-76; exdirector de la Comisión Trilateral y miembro de su Comité Ejecutivo, actualmente Asesor en Seguridad Nacional

James E. Carter, exgobernador de Georgia y actual presidente de los Estados Unidos.

Warren Christopher abogado, 1950-67; Departamento de Justicia, 1967-69; Abogado, 1969-77; Consultor del Departamento de Estado en Problemas Económicos; miembro de la junta directiva de Stanford, Pacific Mutual Life, Harvard University; actualmente subsecretario de Estado.

Richard N. Cooper, miembro del Consejo de Asesores Económicos, 1961-63; profesor en la Universidad de Yale, 1963-77 y actual subsecretario de Estado para Asuntos Económicos.

Richard Gardner, exprofesor de Derecho de la Universidad de Columbia; actualmente embajador en Italia.

Richard Holbrooks, exeditor de la revista "Foreign Policy" y actualmente Asistente de la Secretaría de Estado para Asuntos del Lejano Oriente.

Samuel Huntington, autor

(Pasa a la página 12)

Cochabamba:

Parque industrial contará con servicio de microondas

COCHABAMBA, 11 (PRESENCIA) - Seis empresas de carácter internacional han presentado ofertas para la instalación del servicio de microondas en el parque industrial de Santiváñez, de acuerdo a informaciones que proporcionó la presidencia de la Corporación Regional de Desarrollo.

Según CORDECO, en los próximos días se hará conocer el nombre de la empresa favorecida para los mencionados trabajos; a la fecha, las propuestas se encuentran en etapa de precalificación y de acuerdo a ello se mencionará cuál se hará cargo de los trabajos.

Las empresas que presentaron las propuestas son las siguientes: L. Ericson de Suecia, la Philips S.A., la Mitsubishi Corporation, Cooper Smam, GMT International y la firma Toyota Boliviana Limitada. Estas firmas se encuentran dentro de las normas jurídicas que establece la Ley de Licitaciones.

MONTAJE AUTOMOTRIZ

De otro lado, los ejecutivos de COFADENA (Corporación de Desarrollo de las Fuerzas Armadas de la Nación) manifestaron a la prensa que la ensambladora de camiones de la firma Mercedes Benz se instalará en el parque industrial de Santiváñez.

Los trabajos de montaje se realizan con una celeridad extraordinaria y se considera que hasta fines de este mes de julio se tendrá todo listo para la instalación de la planta. Se mencionó que para fines de mes se realizará una inspección general de los trabajos.



RECUENTO DE VOTOS.- Autoridades de la Corte Electoral de Potosí se encuentran ejecutando el cómputo de votos de todo el distrito.

Santa Cruz:

Enjuiciarán a transportistas por destrozos en el camino a Abapó

SANTA CRUZ, 11 (PRESENCIA).- El prefecto del departamento, general Arnoldo Saucedo, ha impartido instrucciones terminantes para que el grupo de transportistas que trataron de quemar una motoniveladora del Servicio Nacional de Caminos y destruyeron el camino entre Santa Cruz y Abapó, sean enjuiciados. Las autoridades de Tránsito se harán cargo de levantar un sumario sobre el insólito hecho, que se registró hace más de dos semanas.

Los transportistas, según la denuncia oficial del Servicio de Caminos y de Tránsito, burlaron el bloqueo del camino, que se había hecho con la finalidad de resguardar, en vista de las fuertes lluvias que se registraron los días 17 y 18 del pasado mes, empero, hubo choferes que, desesperados por llegar a destino y sin interesarles el elevado costo del mantenimiento del camino, hicieron el viaje dejando profundas huellas.

El general Saucedo, visiblemente molesto por el atropello, aseguró a los personeros del Servicio de Caminos y Tránsito que responsables serán sometid un proceso ejemplarizador

La denuncia oficial dice el encargado de la toniveladora cumplió órden colocó la máquina atraves el camino, hasta permitir q plataforma-despues de fuertes lluvias- estuviera t table, pero los transportista sólo lo ultrajaron, sino llegaron al extremo de ha comer papel picado y tra de incendiar la motonivela Los daños causados por los feres irresponsables, nómina tiene ya Tránsito ciende según la estimació Servicio de Caminos a 5 pesos y lo más lamentabl jeron, son los perjuicios q causaron a lo largo del ca Santa Cruz-Camiri.

Según el prefecto, transportistas causantes daños tendrán que pagar, menos, parte de los costos demandará la reparació hecho, que también ha ca protestas en la opinión p se registró en el denominado Zanja Hond domingo 18 de junio.

Por otra parte, los té de SENAC han manifesta preocupación por el uso carreteras que se realiz forma indiscriminada. mayor parte de los cami carreteras fueron const para soportar un determ tonelaje, sin embargo transportistas con camion gran tonelaje y con acop están causando daños que tendrán que dema fuertes inversiones para e do. Por lo tanto, se ha soli que se elabore un reglam en cuanto al tonelaje así co largura de los remolques.

Finalmente, se ha l tado la poca cooperació algunos transportistas.

Ruidosa manifestación festejó triunfo de UNP en Santa Cruz

SANTA CRUZ, 11 (PRESENCIA).- Una columna de camiones con gente partidaria de la Unión Nacionalista del Pueblo, que logró en este distrito amplia ventaja sobre los demás candidatos, al son de bandas, típicas y bajo una lluvia de papeletas verdes ingresó este mediodía a la plaza "para festejar el triunfo del nacionalismo".

Simultáneamente, otras movilidades facilitadas por la Federación de Transportistas llevaron gente hasta la avenida "Cañoto", donde se encuentran las oficinas de la UNP, donde también se festejó anticipadamente, el inminente triunfo del general Pereda.

Grupos con pancartas que se identificaban como de FSB, dando vivas a Gastón Moreira, cantaban estribillos como: "Cuando se quiere vencer...se vence". Mientras otros supuestamente de los barrios populares, vivaban al MNR "de Pillín", identificación para el sector movimientista que encabeza el ahora senador Pedro Ribera Sánchez.

Oruro:

Bancarios cumplen paro de labores

ORURO, 11 (PRESENCIA) - Trabajadores bancarios de esta ciudad se encuentran en paro por 24 horas. La medida ha sido adoptada en solidaridad con los planteamientos de los empleados del Banco Agrícola de Bolivia.

De esta manera, las actividades comerciales e industriales de la ciudad se han visto también paralizadas, luego del funcionamiento incompleto de esas entidades.

La determinación fue adoptada por la Federación Departamental de Trabajadores Bancarios y Ramas Afines de Oruro.

El comunicado firmado por Jaime Lavadenz, Rubén Andia, Carlos Sandí, Arturo Brun recomienda a las instituciones afiliadas a la FESTBRA, "cumplir disciplinadamente dicho paro".

Realizan trabajos de ampliación en parque municipal de Tarija

TARIJA, 11 (PRESENCIA).- El Tcnl. Yamil Taja Kruger, Alcalde Municipal de esta ciudad, ha dispuesto, bajo una planificación especial, la ampliación del PARQUE MUNICIPAL, que fue entregado al servicio público el 15 de abril pasado, ocasión en que se conmemoró el 162° Aniversario de la Batalla de La Tablada.

Al presente, se construye dentro de ese campo verde un teatro al aire libre para niños, una biblioteca infantil, canchas de tenis y golfito, aparte de obras ornamentales que enriquecerán ese paseo que será el más importante de la ciudad.

Junto con estos trabajos, se está incrementando la sección del zoólogico, que ha recibido la donación de varias especies animales para su formación.

Las nuevas obras del PARQUE MUNICIPAL serán inauguradas en el curso de los próximos días, dentro del programa que se ha elaborado para festejar el 404° Aniversario de la Fundación de Tarija.

Paralelamente, la Sección Técnica de la Comuna ejecuta numerosas obras para el mejoramiento del radio urbano. Dentro del plan de trabajo figuran construcciones de veredas y calzada, pavimentado en varias cuadras, construcción de espacios verdes, erección de monumentos y otros, cuyo anuncio ha sido recibido con verdadero beneplácito de la población.

MISION DEL BID

Una misión del Banco Interamericano de Desarrollo llegó a esta ciudad con el fin de tomar información en torno al proyecto de aguas potables y alcantarillado.

El grupo de técnicos estuvo integrado por Oscar Baños, Carlos Althaus y María Esther Sanjurjo, quienes sostuvieron reuniones con Jorge Vito Blacud Trigo, Presidente de la Corporación Regional de Desarrollo, y con Carlos Torrejón, Gerente de AROS-Tarija, habiendo tratado aspectos relacionados con el financiamiento de las obras. Luego, los visitantes recorrieron diferentes barrios de esta capital y se trasladaron a "La Victoria", para conocer la captación del actual sistema de agua.

La presencia de esta misión aquí se originó en un estudio que, a través del Ministerio de Vivienda y Urbanismo, fue sometido al BID, demandando un préstamo para dotar a Tarija de nuevos servicios públicos de aguas potables y alcantarillado, que son requeridos con urgencia, puesto que las redes existentes, aparte de ser antiguas y encontrarse deterioradas, no llegan a todos los barrios, que han tenido una notoria expansión en los últimos años.

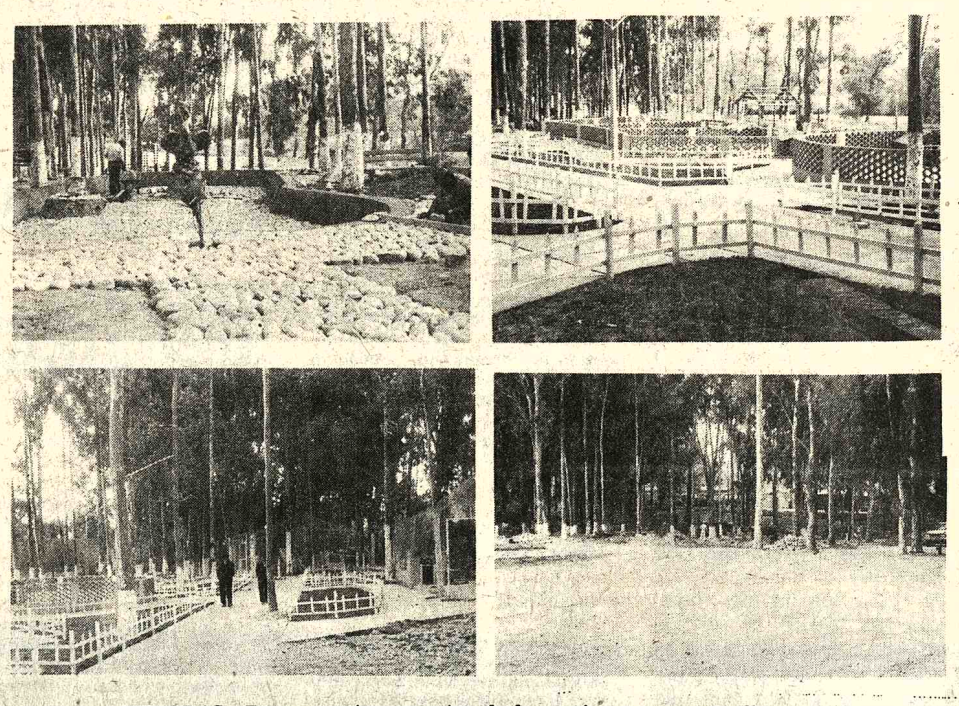

MEJORAS.- Damos cuatro aspectos de las mejoras que se realizan en el Parque municipal de Tarija. Se ha anunciado la entrega de las obras para los últimos días del presente mes.

Trabajadores de la UMSS mantienen pie de huelga

COCHABAMBA, 11 (PRESENCIA).- Después de la suspensión de la huelga de hambre de los fabriles y del paro de los trabajadores bancarios, se mantiene en pie la huelga general e indefinida decretada por los trabajadores administrativos de la Universidad Mayor de San Simón, pidiendo el pago de sueldos correspondientes al pasado mes de junio y otras reivindicaciones económicas, según informaron dirigentes de la comunidad universitaria.

Los indicados trabajadores ya cumplieron en días pasados un paro de veinticuatro horas con carácter nacional, en demanda de la cancelación de sus reintegros de los últimos meses.

"Sus dirigentes expresaron que el paro en San Simón continuará la próxima semana, como consecuencia de la resolución de asamblea general en esa casa superior de estudios".

El nuevo alcalde se propone mejorar ornato de Vallegrande

VALLEGRANDE, 11, (PRESENCIA).- Una de las primeras obras que emprenderá el nuevo alcalde será el mejoramiento del ornato público que según su crtierio ha sido descúidado por su antecesor. El Cap. de Ejército Carlos Zambrano Ibáñez, se reunirá en breve con las principales autoridades e instituciones cívicas de esta capital, para dar a conocer su plan de trabajo y a su vez esperar su cooperación, en lo que se refiere a trabajo de acción comunal.

Dijo que el trabajo de su antecesor ha sido aceptable y muchas obras que el anterior, Rolando Miranda, ejecutaba, seguirán adelante, especialmente la pavimentación de una cuadra de la calle Sucre y los trabajos en el cementerio anexo. Indicó que con los recursos de que se dispone serán mejoradas las calles Bolívar (enolosetado) y la Avenida "1ro. de Mayo", como las calles principales de ingreso. Durante los días sábado, los efectivos militares acantonados aquí iniciarán el mejoramiento de calles y avenidas, dentro del programa de Acción Cívica, se descarta el concurso de los vecinos.

PARQUES Y PLAZAS

Según Zamorano, una de las medidas consideradas prioritarias es el mejoramiento de plazas y parques de la ciudad, en la plaza del estudiante, los trabajos se han iniciado con la poda de los árboles ornamentales y rehabilitación de calles interiores y bancos para el público. En cada parque o plaza se pondrá un jardinero, para que se preocupe por conservarlo.

El ex-alcalde Miranda Ocampo cambió todos los bancos de la plaza principal y trató de mejorarla en parte, lástima que tuvo poca cooperación del pueblo que a diario invade los jardines con serios destrozos.

"Hoy la nueva autoridad será enérgica contra esos malos vallegrandinos y se aplicará la ley al que destruya", enfatizó la autoridad edilicia.

ALUMBRADO PUBLICO

Durante meses, el pueblo soporta deficiencias en el alumbrado público, una de las causas, según los dirigentes de la cooperativa "Montes Claros" que administra este servicio, se debe a la falta de un nuevo generador para satisfacer el constante crecimiento del consumo. La autoridad edilicia provincial expresó que se ha firmado el contrato para mejorar todo el sistema público, no sólo de calles y avenidas sino de plazas y parques, anunció que nuevamente el pueblo podrá gozar de la tradicional retreta en la plaza principal, los jueves y domingos, como un centro recreativo para el pueblo.

ACEITE FINO
La experiencia hace la diferencia.

AMANCAY
Té Hepático en Farmacias



En venta tractor FIAT 900, equipado especial para desmonte y trabajos forestales. Ref.: Industrias Alimenticias "del valle" Av. Blanco Galindo Km. 7, teléfono 41042, casilla 510 - Cochabamba

trompudo 8 TONS.
ISUZU



Para carga pesada a larga distancia
SIDEC OVERSEAS (BOLIVIA) S.A.
• EJE CON DUAL
• DIRECCION HIDRAULICA
Av. Mcal. Santa Cruz 1375
Teléfono 55943
AGENCIAS EN TODO EL PAIS

CONTADOR GENERAL
Ofrece sus servicios
Con experiencia en Relaciones Laborales, Seguridad Social, Tributación Minera y el campo Cooperativo.
REF: Tel. 3-57982, en hrs. de oficina.

MINISTERIO DE PREVISION SOCIAL Y SALUD PUBLICA

Departamento de Listas Pasivas

AMPLIACION DE LA CONVOCATORIA Nº 3/78

De conformidad a instrucciones superiores y a solicitud de varias firmas interesadas, se amplia la fecha de presentación de Propuestas para la provisión de artículos para vestuario, con destino a beneficiarios del SERVICIO "O" del Departamento de Listas Pasivas de todo el país, hasta el día VIERNES 21 del presente mes, horas 16:00 de acuerdo al siguiente detalle:

ITEM Nº 1- CASIMIRES PARA VARONES
PAÑOS DE ABRIGO PARA MUJERES
ITEM Nº 2 - CALZADOS PARA VARONES
CALZADOS PARA MUJERES
ITEM Nº 3 - CAMISAS PARA VARONES
JUEGOS DE ROPA INTERIOR PARA VARONES (Jgo. de 2 pzas.)

Las firmas proponentes deberán presentar sus propuestas en sobre cerrado y lacrado, con estricta aplicación a los requisitos exigidos por Ley de Licitaciones, hasta la fecha indicada, en la secretaría de la Dirección Nacional Administrativa del Ministerio de Previsión Social y Salud Pública. Los pliegos de especificaciones deberán retirarlos de la misma oficina.

La Paz 11 de julio de 1978

Lic. Demetrio Rocha Sánchez
DIRECTOR NACIONAL ADMINISTRATIVO

Vº. Bº
Dr. Jorge Barrero B
Subsecretario de Previsión Social
DEPARTAMENTO DE RELACIONES PUBLICAS Y PRENSA

LAMINADORA DE GOMA S.A.M.

JUNTA EXTRAORDINARIA DE ACCIONISTAS

Se convoca a los señores accionistas de la sociedad, a la junta extraordinaria que se llevará a cabo en las oficinas de la empresa, ubicadas en la ciudad de Riberalta, departamento del Beni, el día miércoles 26 de julio del año en curso, a horas 15 p.m. para considerar el siguiente:

ORDEN DEL DIA

1. Aumento de Capital
2. Modificación escritura Constitución Social
3. Reforma de estatutos

Riberalta 11 de julio de 1978

EL DIRECTORIO

LAMINADORA DE GOMA S.A.M.

JUNTA ORDINARIA DE ACCIONISTAS

De conformidad a disposiciones estatutarias se convoca a los señores accionistas de la sociedad a la Junta Ordinaria que se llevará a efecto en las oficinas de la empresa, ubicadas en la ciudad de Riberalta, departamento del Beni, el día miércoles 26 de julio del año en curso, a horas 9 a.m. para considerar el siguiente:

ORDEN DEL DIA

1. ACTA DE LA JUNTA ORDINARIA ANTERIOR
2. MEMORIA ANUAL
3. CONSIDERACION Y APROBACION DE BALANCES
4. APROPIACION DE UTILIDADES
5. RENOVACION DEL DIRECTORIO
6. ASUNTOS VARIOS

Riberalta 11 de julio de 1978

EL DIRECTORIO

MUTUAL LA PAZ
MUTUAL "LA PAZ"
En celebración de su octavo aniversario hace un obsequio a sus ahorristas depositantes durante este mes
DEL SISTEMA AyP

Venezuela propuso incorporación de países del Plata al Pacto Amazónico

BUENOS AIRES, 11 (AFP).- La incorporación de los países de la cuenca del Plata al Pacto Amazónico, propuso hoy el Embajador de Venezuela aquí, Horacio Cárdenas, cuando estaba por emprender viaje a Caracas.

Cárdenas anunció por otra parte que "a fin de año habrá un pequeño aumento en el precio internacional del petróleo."

El diplomático afirmó que "el Tratado Amazónico nace bajo mal signo, porque la cuenca del Orinoco, junto con la cuenca del Amazonas dejan afuera a la cuenca del Plata."

El Pacto Amazónico, que propone desarrollar esa región, fue suscripto por BOLIVIA, Brasil, Colombia, Ecuador, Guyana, Perú, Surinam y Venezuela.

"Todos los venezolanos somos partidarios de todo lo que sea integración", dijo Calderón, y agregó que "creemos que América Latina debe integrarse toda, y que es necesario la incorporación de la Cuenca del Plata (integrada por Argentina, Uruguay y Paraguay), al Pacto Amazónico".

"Yo diría que la cuenca del Plata y la cuenca del Amazonas son dos cursos de agua que en el fondo pertenecen a una misma fuente", puntualizó el Embajador.

"Esta cuenca es la que nace en el corazón de toda la América nuestra y un brazo se dirige un poco hacia el norte y otro hacia el sur, pero yo creo que tiene que realizarse la integración total para que las aguas del Amazonas y del río de la Plata sean un puente de cordial amistad e integración latinoamericana", agregó.

Cárdenas, en otro aspecto, mencionó que como resultado de la última reunión de la Organización de Países Exportadores de Petróleo (OPEP) "de la que Venezuela es fundadora e iniciadora", es "casi seguro que a fin de año habrá un pequeño aumento en el precio del petróleo".

Destacó Cárdenas que "Venezuela siempre ha sido partidaria de mantener con respecto a los precios del producto, un justo equilibrio".

"No somos partidarios de un aumento en los precios que sirva para aumentar la inflación en los países industrializados, pero tampoco somos partidarios de que se mantenga la línea de los precios bajos en detrimento de los países productores", aclaró.

Sobre las críticas de su país a Uruguay y Paraguay por presuntas violaciones a los derechos humanos en esas naciones, Cárdenas dijo que se "formularon críticas y objeciones a regímenes de países hermanos, donde posiblemente no se cumplen cabalmente los derechos humanos".

Sentencias para acusados de vinculación con Montoneros

SANTA FE, ARGENTINA, 11 (AFP) - Un juez condenó a ocho y tres años de prisión a dos hombres, acusados de vinculación con el grupo guerrillero clandestino Montoneros, se informó hoy aquí.

El magistrado sobreseyó en la misma causa a otros ocho acusados y remitió a la justicia de la vecina provincia de Formosa los antecedentes de un sacerdote católico, que estaría vinculado a un intento de copamiento de un destacamento militar, acaecido en 1975.

Raúl Troncoso es quien fue condenado a ocho años de prisión en la causa que se inició en diciembre de 1975, cuando la Policía halló en la casa de Troncoso, quien fue detenido entonces, numerosas municiones de guerra y material de propaganda de montoneros.

Troncoso, según entendió el juez, era el líder del grupo que servía de apoyo a los "núcleos de combate de Montoneros" y se ocupaba de convocar a los restantes detenidos, que fueron sobreseídos, a charlas de "adoctrinamiento".

El otro condenado es Roberto Cepeda que admitió haber recorrido tres departamentos de la provincia "con fines terroristas" y haber asistido financieramente a la organización Montoneros.

En cuanto al sacerdote católico, sus datos de filiación no fueron dados a conocer y sólo se informó de la remisión de su expediente a Formosa.

Guatemala espera pronta solución al caso Belice

GUATEMALA, 11 (L).- El Ministro de Relaciones Exteriores Rafaél Castillo Valdez dijo hoy que el Gobierno de Guatemala espera que la próxima ronda de negociaciones en torno al problema de Belice, se celebre a la mayor brevedad posible.

Castillo Valdez formuló su declaración en una conferencia de prensa en la que definió los principales aspectos de la política exterior del flamante gobierno del General Romeo Lucas García.

El Ministro leyó una declaración en la cual el Gobierno de Guatemala dijo, "Seguro de la validez de sus derechos respecto del territorio de Belice. Respetuoso de las normas y usos que rigen la comunidad internacional y consciente de la vigencia del principio de la libre determinación de los pueblos, el cual ha sido consagrado en la carta de las Naciones Unidas, se manifiesta Guatemala partidaria de las soluciones pacíficas para resolver las controversias internacionales".

Según la declaración, Guatemala ha mantenido conversaciones ininterrumpidas con el gobierno de Gran Bretaña, tendientes a resolver dicha controversia y dentro de este espíritu el gobierno está dispuesto a continuar las negociaciones.

El Ministro fue claro al afirmar que estas negociaciones deben tomar en cuenta los intereses del pueblo de Belice sin menoscabo de los derechos de Guatemala.

Con ello rectificó informaciones que se difundieron según las cuales estaba por firmarse un acuerdo entre Gran Bretaña y Guatemala para otorgar la independencia del territorio que en centenaria reclamación reivindica Guatemala.

Quedó claro que no se ha pedido al gobierno de Barbados para que ese país sea sede de una reunión para iniciar las negociaciones.

En otra parte de sus declaraciones el Ministro Castillo Valdez expresó el deseo del nuevo gobierno de estrechar vínculos con los países de la comunidad internacional, del hemisferio y principalmente de la región centroamericana.

Corte de apelaciones de Chile ordenó investigaciones sobre desaparecidos

SANTIAGO DE CHILE, 11 (AP) - La corte de apelaciones ordenó que prosigan las investigaciones sobre presuntos desaparecidos en aquellos procesos que algunos jueces habían cerrado en virtud de una ley de amnistía.

En los últimos siete días, la corte ha ordenado reabrir por lo menos cuatro procesos sobreseídos por los magistrados, lo que eleva a 23 el número de casos en que el tribunal los obliga a continuar con sus diligencias.

Los jueces deben ahora retornar los procesos al estado de sumario "hasta que se complete la investigación", según dijeron fuentes judiciales.

Estas resoluciones de la corte de apelaciones parecen marcar así una tendencia a revocar lo actuado por los magistrados que habían optado por el sobreseimiento de los procesos, luego que en abril pasado el régimen militar dictó una amnistía, en parte objetada por diversos abogados.

La amnistía favoreció a todos los condenados por tribunales militares desde el golpe militar de 1973, que derrocó al gobierno del extinto presidente Salvador Allende, hasta el 10 de marzo del presente año.

Asimismo, el perdón se hizo extensivo hacia quienes hubieran cometido delitos como homicidio, secuestro y detención ilegal sin que existieran en contra de ellos órdenes de arresto pendientes.

Este aspecto de la ley de amnistía provocó la reacción de los parientes de los presuntos desaparecidos, que señalaron que beneficiaba directamente a los agentes de los servicios de seguridad acusados de ser los autores de las detenciones y luego de las desapariciones denunciadas.

Las autoridades rechazaron las imputaciones de la ley, diciendo que ésta había tenido por objeto favorecer a los agentes de seguridad y reiteró que su dictado estuvo dirigido a lograr la "reconciliación nacional".

Los abogados que patrocinan las denuncias sobre los presuntos desaparecidos señalaron en su oportunidad que, a pesar de la ley de amnistía, los jueces estaban obligados a continuar sus investigaciones porque se trataba de denuncias por detención arbitraria seguida de secuestro, es decir, "delitos de consumación permanente".

"O sea, mientras no cese el secuestro, tales delitos siguen consumándose día a día", según explicaron, y al parecer ese es el criterio adoptado por la corte de apelaciones en aquellos casos en que los jueces optaron por cerrar los procesos al no existir órdenes de arresto pendientes.

Ante los tribunales de Chile se han presentado hasta ahora 618 denuncias por desapariciones, en su mayoría militantes o dirigentes sindicales del proscrito Partido Comunista.

China acusa a Cuba de una alianza con URSS contra el movimiento no alineado

TOKIO, 11 (AP).- China acusó hoy a Cuba de tratar de convertir en movimiento no alineado en una alizanza con Rusia y de "desempeñar un papel que la propia Unión Soviética no puede desarrollar".

¡Qué extraño que semejante país, obediente a los gestos y llamados del nuevo zar, tenga la osadía de autotitularse no alineado!" dijo un comentario de la agencia oficial noticiosa Sinjua.

El comentario indicó que Moscú considera al movimiento no alineado como "un obstáculo para la política soviética de agresión y guerra" y ha procurado desorganizarlo desde fuera, al tiempo que instruye a Cuba para que lo socave desde dentro.

El movimiento añadió Sinjua, "ha rehusado alinearse con ambos bloques militares antagónicos, a fin de contrarrestar las políticas agresivas de las dos grandes potencias".

Pero al tiempo que Rusia trata de canalizar las energías del movimiento para dirigirlas contra los Estados Unidos, agregó la agencia "Cuba ha tratado de embellecer a la Unión Soviética en las diversas reuniones de los países no alineados encubriendo las prácticas criminales de la Unión Soviética cuando desata la agresión, la dominación y la explotación en el nombre del "socialismo" y del "internacionalismo".

SBPC pide amnistía para científicos brasileños

SAO PAULO, (AFP).- Una amnistía para todos los científicos brasileños que fueron castigados por las actas de excepción vigentes en el país, fue solicitada hoy aquí, en la apertura de la trigésima reunión anual de la Sociedad Brasileña para el proyecto de la ciencia (SBPC).

La sección de Sao Paulo del comité brasileño de amnistía, señaló -al fundar el pedido- que el mismo apunta a "rehabilitar a todos los científicos brasileños que se encuentran alejados de sus funciones, arbitraria y prepotentemente, en detrimento de la imprescindible contribución de sus actividades para el real desarrollo del país".

La reunión de la SBPC se prolongará hasta el próximo sábado y en esa oportunidad serán presentados alrededor de 1.800 trabajos sobre las más diversas áreas del conocimiento humano, según informó el Presidente de la entidad, Profesor Oscar Sala.

Este encuentro -añadió- cuenta con la participación de más de diez mil personas, incluyendo investigadores, profesores, estudiantes y científicos.

Policía secreta colombiana niega haber aplicado penas de muerte

BOGOTA, 11 (L).- Los servicios secretos de la Policía colombiana (1-2) negaron acusaciones de la procuraduría general de la nación sobre presunta aplicación de "penas de muerte" a siete personas en Bogotá durante el mes de abril.

En esa fecha, un comando del F-2, argumentando haber sido atacado a tiros dio muerte a siete personas en una residencia del barrio "el contador", al noroeste de esta capital.

El hecho ocurrió durante un operativo anti-secuestros y despertó inmediatas reacciones al sugerirse la posibilidad de que ninguno de los muertos hubiera tenido la oportunidad de usar sus armas.

La procuraduría general de la nación investigó el caso y llegó a la conclusión de que las siete personas fueron matadas simplemente por el hecho de tener antecedentes delictivos por lo cual formuló cargo de homicidio contra siete agentes secretos.

El comandante del F-2, Coronel Alvaro Bulla Quintana rechazó las acusaciones insistiendo en que sus agentes hicieron uso de sus armas en legítima defensa al ser atacados por quienes luego resultaron muertos.

La pena de muerte fue abolida en Colombia a comienzos de siglo.

Inicialmente el F-2 presentó el hecho como un "golpe" contra una banda de secuestradores pero familiares de los muertos replicaron indic... que estos eran personas si... antecedentes.

El operativo se cumplió intentando la liberación del ex Embajador en Francia y exportador de flores, Miguel de Germán Ribón, quien se encuentra secuestrado desde hace varios meses, sin que haya sido posible su rescate.

La investigación de la procuraduría concluyó que se trató de un hecho premeditado en que los muertos no tuvieron oportunidad de defensa y aún se sugiere que las armas con que aparecieron los cadáveres habrían sido colocadas posteriormente en sus man... los propios agentes secre...

El Coronel Bulla co... que esa acusación es ... ponsable e insistió en ... entidad que comanda cu... ley y las normas éticas.

Costo de vida subió en 3,6% en Brasil

RIO DE JANEIRO 10 (AP).- El costo de la vida subió 3,6 por ciento en junio en Brasil, la tasa mensual más alta en lo que va del año, con lo cual la inflación alcanzó al 38,8 por ciento en el primer semestre, anunció el Ministro de Hacienda, Mario Henrique Simonsen.

Al mismo tiempo, la balanza comercial registró un déficit de 370 millones de dólares en el período enero-mayo y se cree que el deficit aumentó en junio, pese a que aún no se conocen cifras.

Ambas cuestiones constituyen malas noticias para el gobierno, que había hecho del combate contra la inflación, de la búsqueda del equilibrio de la balanza comercial los aspectos fundamentales de su estrategia económica para 1978.

La inflación en 1977 fue del 38 por ciento, mientras que la balanza comercial cerró con un superávit de 70 millones de dólares. Simonsen dijo que las perspectivas para el próximo trimestre no son muy halagüeñas en materia de inflación.

En cambio, pronosticó que, pese a los malos resultados hasta ahora, espera que 1978 cierre con una balanza comercial favorable, por lo menos equilibrada.

Las dificultades en la agricultura, derivadas e... medida de la prolongada... que afectó a los e... agrícolas del sur del... constituyeron la caus... damental del problema,... Simonsen.

FOCEP expulsó dos dirigentes

LIMA JUL 11 (AFP... FOCEP, movimiento de... traizquierda peruana... resultó tercero en las pa... elecciones constituyentes... pulsó de su seno a dos ... dirigentes, informó hoy el... La Prensa, de esta capita...

Esta escisión, que afe... Partido Obrero Ma... Revolucionario (POMR),... do por Ricardo Napur... agrega a otro cisma que ... la semana pasada en el P... Socialista Revolucion... (PSR), encabezado p... General en retiro Leó... Rodriguez.

El comité ejecutivo na... del FOCEP (Frente O... Campesino, Estudiant... Popular), presidido por G... Ledesma, dijo que el POR... que pertenecen los expul... Hernán Cuentas y F... Mayorga, han intentado ... cionar el movimiento.

EMPRESA COMPRA AL CONTADO TERRENO CON SUPERFICIE NO SUPERIOR A 600m². SITUADO EN LA ZONA ABAJO DELIMITADA

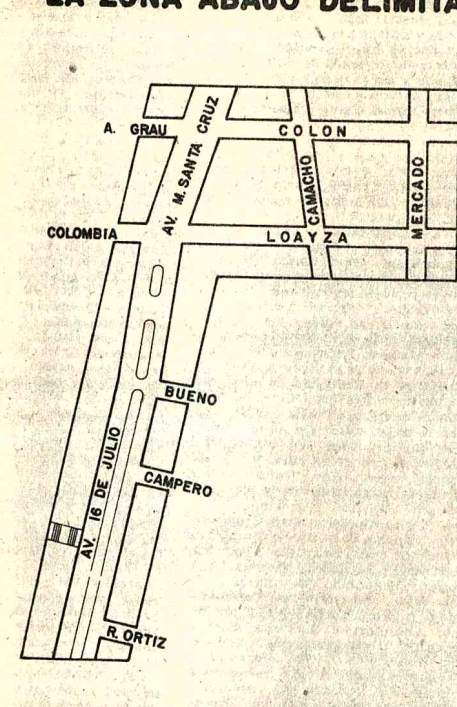

LOS INTERESADOS DEBERAN ESCRIBIR A LA CASILLA # 662 LA PAZ, ENVIANDO FOTOCOPIAS DE LOS SGTES. DOCUMENTOS:

- LINEA Y NIVEL EN CURSO
- TITULOS TREINTENALES
- CERTIFICADO ALODIAL
- CERTIFICADO DE RELACION TREINTENAL
- COMPROBANTE DE PAGO DE IMPUESTOS A LA PROPIEDAD INMUEBLE
- ESTUDIO GEOTECNICO

SE MANTENDRA ESTRICTA RESERVA

CAMARA NACIONAL DE INDUSTRIAS

ASAMBLEA GENERAL ORDINARIA DE SOCIOS

Se convoca a los socios de la Cámara Nacional de Industrias a la Asamblea General Ordinaria de Socios, que se efectuará en el salón de la entidad el día 14 de julio, a horas 18, con el siguiente

Orden del Día:

1. Acta de la Asamblea Ordinaria de Socios anterior.
2. Discurso-Informe del Presidente.
3. Informe de Tesorería.
4. Renovación total de Directores de la Cámara.
5. Designación de Inspectores de Contabilidad.
6. Acto de camaradería industrial.

Se ruega puntual asistencia.

La Paz, 4 de julio de 1978

EMPRESA MINERA ATOROMA LTDA.

Se necesita un Técnico Químico Ensayador para su campamento minero, con amplia experiencia en análisis de estaño principalmente.
Ref. Edificio Herrmann 3er. piso Teléfonos: 323900 - 354114, en horas de oficina.

Empresa Nacional de Ferrocarriles

COMUNICADO

Se comunica a todos los aspirantes a conducción que figuran en la presente lista y correspondientes a los distritos de La Paz, Viacha, Oruro, Cochabamba, Uyuni, Sucre, deben presentarse el día lunes 17 de julio a hrs. 8.00 a.m. en el departamento de maestranza diesel del distrito de Viacha (Of. Administrativa) a objeto de iniciar los cursos correspondientes a la especialidad por el lapso de seis meses.

Se recomienda asistencia puntual no se aceptarán permisos para retornar a sus distritos.

La Paz, julio de 1978

LA PAZ	DISTRITO
1. Juan Zapata	La Paz
2. Gregorio Apaza Aguilar	La Paz
3. Rolando Canaviri M.	La Paz
4. Manuel Humerez Chambi	La Paz
5. Rufino Chambi Poma	La Paz
6. Alejandro Humerez Rojas	La Paz
7. Tomás Mamani Conde	La Paz
8. Freddy Fernández Almansa	La Paz
9. Casimiro Humerez Chambi	La Paz
10. Oscar Mujica Paredes	La Paz
VIACHA	
1. Máximo Canaviri Canaviri	Viacha
2. Fausto Valeriano Choque	Viacha
3. Videl Chacón Siñani	Viacha
4. Emilio Quispe Tancara	Viacha
5. Justino Salvador Maidana	Viacha
6. Pedro Maidana	Viacha
ORURO	
1. Marco Antonio Torrez	Oruro
2. Erasmo Sansuste Choque	Oruro
3. Pascual Jacinto Zunagua	Oruro
4. Julio César Quiroga	Oruro
5. Raúl Lozada Claure	Oruro
6. René Ramirez Mamani	Oruro
COCHABAMBA	
1. Valerio Rocabado	Cochabamba
2. Gualberto Antezana	Cochabamba
3. Wilfredo Soliz Q.	Cochabamba
4. Jorge Mercado Echevería	Cochabamba
5. Quintín Tancara Jimenes	Cochabamba
UYUNI	
1. Hugo Morales Morales	Uyuni
2. Inocencio Butrón V.	Uyuni
3. Mario Urbano Loayza	Uyuni
4. Melliton Villegas Aguirre	Uyuni
SUCRE	
1. Abel Luis Ricaldi Miranda	Sucre

DEPARTAMENTO DE RELACIONES PUBLICAS ENFE

SERVICIOS ELECTRICOS POTOSI S.A.

CONVOCATORIA

La Presidencia del Consejo de Administración de Servicios Eléctricos Potosí S.A. (SEPSA), por Resolución de su directorio, convoca a la Junta General de Accionistas que tendrá lugar el día 24 de Julio de 1978 a hrs. 14:00 p.m. en el Despacho de la Presidencia de la Corporación Regional de Desarrollo de Potosí (CORDEPO), con el siguiente orden del día:

1.- Lectura del Acta correspondiente a la anterior Junta General de Accionistas.
2.- Renovación del Directorio del Consejo de Administración.
3.- Varios.

La reunión tendrá carácter impostergable.

Potosí, 5 de Julio de 1978

LA PRESIDENCIA

(Fdo): Cnl. DIM. Mario Terán Peñaranda
PRESIDENTE CONSEJO
ADMINISTRACION SEPSA

(Sello): Consejo de Administración SEPSA Potosí—Bolivia.

MINISTERIO DE MINERIA Y METALURGIA

PROGRAMA DE CATASTRO MINERO

DISTRITOS MINEROS N°s. 3 y 4

Sorata Millipaya

PRIMERA CONVOCATORIA

Por Decreto Supremo Nº 15597 de 27 de junio de 1978, el Supremo Gobierno ha dispuesto la creación de los Distritos Mineros de Sorata y Millipaya, que comprenden el área registrada en las hojas cartográficas del Instituto Geográfico Militar como Sorata 5846-I y Millipaya 5846-II para fines de catastro minero, disposición legal que al mismo tiempo declara la Reserva Fiscal en las áreas antes mencionadas.

SORATA 5846-I

Entre las latitudes 15° 40' Sud a 15° 50' Sud y las longitudes 69° 30' Oeste a 68° 45' Oeste, situadas aproximadamente entre las poblaciones de:
COMBAYA, GUACHALLA (antes Ilabaya), PACOLLO, ANCOMA y TUSUAYA

MILLIPAYA 5846-II

Entre las latitudes 15° 50' a 16° 00' Sud y las longitudes 68° 30' a 68° 45' Oeste, situadas aproximadamente entre las poblaciones de:
TAVI, CHUIPA, HUARIZATA, MACATA, CHINCHAYA y TAMBO 25 de julio

Las mencionadas poblaciones se encuentran ubicadas en los siguientes cantones:
SAN ANTONIO DE MILLIPAYA, SORATA, GUACHALLA (antes Ilabaya) OBISPO BOSQUE (antes Tintilaya), ACHACACHI y TINTALAYA.

2. A fin de ejecutar las operaciones catastrales ordenadas, se convoca a todos los adjudicatarios y concesionarios mineros de las áreas en Reserva Fiscal para que se presenten ante las oficinas de la Dirección de Asuntos Jurídicos del Ministerio de Minería y Metalurgia ubicadas en la Av. 16 de Julio Nº 1769 4to. piso munidos de la siguiente documentación:
1. Título Ejecutorial o Auto de Adjudicación (si la concesión está en trámite) acompañado de su respectivo Plano o Croquis.
2.- Disposición legal o contrato que autoriza o concede trabajos mineros en áreas de Reserva Fiscal.
3. Comprobante de pago de patentes mineras
4. Testimonio de la última transferencia de los derechos mineros que se exhiben.
5. Certificado del Banco Minero o de la entidad a quien se entregan o venden los minerales explotados
6. Copia legalizada de la prórroga en el caso de los artículos 98 y 99 del Código de Minería.
7. Copia legalizada de la Resolución de declaración de grupo Minero si la adjudicación o concesión a catastrarse perteneciera a tal.

3. La Dirección de Asuntos Jurídicos recibirá esta documentación y extenderá el certificado correspondiente a partir del día viernes 14 del presente mes hasta el día lunes 14 de agosto de 1978.

No serán catastradas las concesiones, cuyos titulares no hayan presentado la documentación antes referida dentro de los 30 días señalados.

4. Se recuerda a los adjudicatarios y concesionarios mineros la obligación que tienen de reavivar sus Puntos de Partido y Referencia.

Las Brigadas de Catastro procederán al reavivamiento de mojones por cuenta de los adjudicatarios y concesionarios que a la fecha de la operación de catastro incumplieren lo dispuesto por el Artículo 59 del Código de Minería y se harán pasibles a la sanción establecida en el mismo artículo.

La Paz, 12 de julio de 1978

En Motores a Gasolina



ES SUPERIOR!

TENEMOS DE: 3 HP A 16HP

HANSA LTDA. La firma boliviana de su confianza con más de 70 años al servicio del país.
DEPARTAMENTO TECNICO Tels: 54445-53661 Yanacocha esq. Mercado
Sucursales: COCHABAMBA-ORURO-POTOSI-SANTA CRUZ-SUCRE-CAMIRI-TARIJA-TUPIZA-VILLAZON-ATOCHA-TRINIDAD

Plan de paz para Medio Oriente parece acorralar a los israelíes

TEL AVIV, 11 (LR): El gobierno israelí parecía hoy aún más acorralado políticamente tras la publicación de un documento sobre la paz en Medio Oriente elaborado en Viena para ser presentado ante la intransigencia israelí.

Figuras gubernamentales dieron una gélida bienvenida al plan presentado ayer por el Canciller austriaco Bruno Kreisky y su colega germano federal Willy Brandt.

"Los documentos deben discutirse entre Israel y Egipto, y no por terceras partes", dijo un vocero.

Los funcionarios parecían especialmente disgustados por la referencia del plan a la necesidad de una retirada militar israelí "En cada sector" de tierra árabe ocupada — una clara alusión a la margen occidental del Jordán y la franja de Gaza, áreas imposibles de abandonar según el Primer Ministro Menachem Begin.

El desagrado oficial aumentó ante informes precedentes de Viena, según los cuales la propuesta habría recibido la aprobación general del líder de la oposición laborista Shimon Peres y el Presidente egipcio Anuar Sadat, que se encuentra en Rumania en gira capitalista, para discutir las perspectivas de paz.

La política de Begin sobre la margen occidental y la Franja de Gaza han sido objeto de crecientes críticas por parte de los Estados Unidos y otros países.

La sensación de aislamiento gubernamental se vio alimentada por los indicios de que el principal político de oposición comenzaba a hallar por lo menos algún terreno común con el mandatario egipcio.

Los periódicos israelíes dieron una cauta bienvenida a la declaración Kreisky-Brandt.

Se especulaba que la aprobación de Sadat significaría que las cifras de exigencias contituyen un punto de partida para negociar.

El gabinete de Begin rechazó el plan de paz egipcio a pocos días de celebrarse una ronda de conversaciones entre los cancilleres Moshe Dayan, de Israel, Ibrahim Kamel, de Egipto, y el Secretario de Estado norteamericano Cyrus Vance — que se reunirán en Londres a partir del 18 de julio.

Continúa la crisis interna en Líbano

BEIRUT, 11 (LATINREUTER).- El Presidente del Parlamento libanés sostuvo hoy conversaciones urgentes con dirigentes sirios en Damasco, mientras continúan realizándose gestiones diplomáticas para tratar de resolver la crisis en que se halla sumido este convulsionado país.

Inmediatamente después de llegar a Damasco, el legislador Kamel Al-Asaad se reunió con el Primer Ministro sirio, Ali Al-Halabi y decidió entrevistar posteriormente al Presidente Hafez Al Assad.

Antes de partir de Beirut, el Presidente del Parlamento libanés se había reunido con el Presidente Elías Sarkis, quien ha amenazado con renunciar a raíz de la sangrienta batalla de cinco días de duración librada la semana pasada entre tropas de la Fuerza de Paz Arabe, dominada por efectivos sirios y milicias cristianas derechistas.

Nuevo gobierno mauritano seguirá con la política pro occidental

PARIS, 11 (LR).- El nuevo gobierno de la República norafricana de Mauritania hizo saber su disposición a continuar la política pro-occidental del depuesto Presidente Moktar Ould Daddah.

Informes procedentes de la capital mauritana indicaron que el incruento golpe de ayer fue inspirado por presiones internas.

Diplomáticos destacados en París estimaban que el régimen militar encabezado por el Teniente Coronel Mahfoud Ould Salek no introduciría mayores cambios en la política exterior.

Mauritania libra una prolongada guerra contra los rebeldes del Frente Polisario — respaldados por Argelia que es el centro de rivalidades entre Argel-a Marruecos y Francia.

Las últimas noticias llegadas de Nouakchott; capital de Mauritania antes de que se cortaran anoche las comunicaciones indicaban que existía calma en todo el desierto del Sahara, se encontraba en calma y bajo un toque de queda impuesto hasta esta mañana por las autoridades militares.

La agencia noticiosa oficial de Arabia Saudita dijo que Ould Salek le había informado al Gobierno de Ryad que su régimen cumplirían con todos los compromisos internacionales, árabes e islámicos del país.

El nuevo gobernante recibió al Embajador saudita en Mauritania para asegurarle que el golpe era un asunto puramente interno, agregó.

"Durante la reunión solicitada por el propio Ould Salek, el militar dijo que se firmaría un nuevo gobierno civil y que los jefes del golpe deseaban preservar el carácter islámico del país.

Fuentes mauritanias calificaron en Rabat al nuevo gobierno de pro-occidental y conservador, y estimaron que reforzaría las defensas del país, que ya tiene cerca de 18.000 hombres bajo bandera.

Ould Salek, Jefe de Estado Mayor del Ejército, es conocido como devoto musulmán y duro soldado profesional.

Potencias comunistas podrían padecer boicot petrolero de los países árabes

PARIS, 11 (AFP).- Como ocurrió hace cinco años en ocasión de la guerra árabe-israelí, la crisis que incluye la suspensión de ventas de petróleo y la ruptura de relaciones diplomáticas.

Ese acontecimiento de extraordinaria importancia, que pasó prácticamente inadvertido en occidente, ocurrió en forma quietud que existe entre los países árabes por el aumento del terrorismo y la violencia en la región, así como por la creciente penetración de Cuba y la URSS en Africa y el mar Rojo.

Los adoptores del boicot, los países árabes denunciaron en forma explícita su preocupación por la participación de la URSS y Cuba en el reciente golpe de estado en Yemen del Sud, el "putsch" provisoriato de Afganistan y la subsistencia de la guerra en el cuerno de Africa.

La situación se agudizó en los últimos días, cuando el Canciller de Yemen del Sud Mohamed Moctie afirmó que su país no excluía la posibilidad de adherirse al COMECON (Mercado Común de los Países Socialistas).

La decisión de la Liga Arabe, primera medida de presión adoptada por los grandes productores del golfo después del boicot árabe de 1973 durante la guerra del Kippur, indicó la gravedad que alcanzó la situación en Medio Oriente.

Aunque el funcionamiento de las economías de los países socialistas no están supeditadas al Petroleo Arabe, ¿como ocurría con las potencias occidentales en 1973, la URSS y los países del COMECON importan grandes cantidades de crudo del golfo Pérsico, más barato y de mejor calidad.

NO PIDA ACEITE TAN SOLO PIDA FINO

PERSONAL TECNICO

Para manejar Depto. con representaciones de automóviles, camiones y maquinaria agrícola, se requiere Ing. mecánico o persona con mucha experiencia en importaciones y ventas de estos productos.

Debe conocer el idioma inglés imprescindiblemente. Enviar curriculum a casilla N° .81.

CORRESPONDE N°. 212

TESTIMONIO DE LA ESCRITURA DE MODIFICACION, AUMENTOS DE CAPITAL, ADECUACION, ACLARACION Y RATIFICACION DE CONSTITUCION, ORGANIZACION Y FUNCIONAMIENTO DE LA SOCIEDAD DE RESPONSABILIDAD LIMITADA, "PROCTUS ROCHE LIMITADA", OTORGADA POR LAS FIRMAS SAPAC CORPORATION LTD., PLUTO S.A. Y CURACAO PHARMHOLDING N.V. THE NEW BRUNSWICK, CANADA: MONTEVIDEO, URUGUAY Y WILLEMSTAD, CURACAO, ANTILLAS HOLANDESAS: RESPECTIVAMENTE.

En la ciudad de La Paz, a horas once del día veintidós del mes de junio de mil novecientos setenta y ocho años: ante mí, Alfredo Velásquez Pinto, Notario Público de Primera Clase, testigos que suscribirán fueron presentes las señores: Ramiro Guzmán R. y Marcial Soria Cuevas, en representación de las firmas comerciales denominadas, Pluto S.A. y Curacao Pharmholding N.V. The New Brunswick, Canada: Montevideo, Uruguay y Willemstad, Curacao, Antillas Holandesas: respectivamente.

En la ciudad de La Paz, a horas once del día veintidós del mes de junio de mil novecientos setenta y ocho años: ante mí, Alfredo Velásquez Pinto, Notario de Primera Clase, testigos que suscribirán fueron presentes los señores: Ramiro Guzmán R. y Marcial Soria Cuevas, en representación de las firmas comerciales denominadas, Pluto S.A. y Curacao Pharmholding N.V. The New Brunswick, Canada: Montevideo, Uruguay y Willemstad, Curacao, Antillas Holandesas: respectivamente.

Hábiles y de mi conocimiento personal doy fe que dicen ser de las nacionalidades indicadas, de estado civil casados, de profesión comerciantes, de la vecindad de esta ciudad, hábiles y de mi conocimiento personal doy fe y para que eleve a escritura pública, me han entregado la minuta de ley, aclarando que el Acta de Asamblea, Resolución Administrativa, Tres testimonios que se adhieren al tenor siguiente: Señor Notario don Alfredo Velásquez Pinto.—En los registros de contratos a su cargo, sírvase usted insertar una de modificación de escritura de aumento, adecuación, aclaración y ratificación de constitución, organización y funcionamiento de una sociedad de responsabilidad limitada, del tenor siguiente:—

PRIMERO.- Por instrumento público de escritura pública número doscientos cinco, de cinco de febrero de mil novecientos setenta y cuatro, otorgada por ante usted Notario a su cargo, se constituyó y organizada en el giro comercial de esta plaza y ciudad, bajo las características formas y otros, que claramente aparecen en el mismo, la sociedad de responsabilidad limitada denominada "PROCTUS ROCHE LIMITADA".—

SEGUNDO.- "PRODUCTOS ROCHE LIMITADA", se halla integrada y constituida en la forma y términos de fines del inciso dos) del artículo ciento veintisiete del Código de Comercio por los siguientes socios:—

SAPAC CORPORATION LTD., una sociedad anónima constituida en New Brunswick, Canadá, con domicilio principal en New Brunswick, Canadá, debida y legalmente representada en el giro, por la persona de su Apoderado el señor Ramiro Guzmán R., mayor de edad, casado, boliviano, abogado con domicilio en la Avenida Arce número cuatro mil ciento cuarenta de esta ciudad y con Cédula de Identidad número doscientos mil trece, con dos (2).—

PLUTO S.A. también una sociedad anónima constituida en Montevideo, Uruguay y con domicilio legal y principal en Montevideo, Uruguay y constituida en la forma y legal y suficientemente representada en el giro, por su Apoderado el señor Don Carlos Aguirre R. de generales ya señalados.—

CURACAO PHARMHOLDING N.V., igualmente una sociedad anónima legalmente constituida en Curacao y con domicilio legal y principal en Willemstad, Curacao, Antillas Holandesas y legalmente representada en el giro, por su Apoderado el señor Marcial Soria C., mayor de edad, casado, boliviano, comerciante, domiciliado en la Avenida Arce número dos mil setenta y seis esquina Cedula de Identidad número cuatrocientos setenta y dos mil cuatrocientos setenta de la Paz.—

TERCERO.—Al presente y con el unánime consentimiento expreso de todos los socios que integran el giro y también por la unánime voluntad expresa con lo dispuesto por el Tercer Artículo Transitorio de dicho Código de Comercio, con vigencia en el país desde el primero de enero de mil novecientos setenta y seis, conforme a lo dispuesto por el Decreto Supremo número catorce mil ochocientos veintisiete promulgado de mil novecientos setenta y siete, según Resolución Administrativa número cero cero cero

Países industrializados inician esta semana cuarta cumbre en Bonn

NUEVA YORK, 11 (EFE) - Profundamente divididos y sin esperanza de llegar a ningún acuerdo importante, los países industrializados comienzan en Bonn este fin de semana su cuarta "cumbre" económica anual.

A ella asisten el presidente norteamericano Jimmy Carter y los dirigentes de Alemania Federal, Francia, Italia, Japón y Canadá, quienes tratarán de comprometerse en un plan general coordinado para limitar la inflación, reducir el paro, estimular el crecimiento económico, estabilizar los cambios de divisas y promover el comercio.

Los siete países industrializados que asisten a esta cumbre económica mantienen tres posiciones diametralmente opuestas.

Europa, encabezada por Alemania Federal, desea que los Estados Unidos reduzcan sus importaciones de petróleo y aprueben lo antes posible un plan de energía.

Japón, acosado por todas partes por su excesivo superávit comercial, pedirá más tiempo para poner en práctica el plan anunciado por su gobierno para reducir sus exportaciones y aumentar sus importaciones.

Los Estados Unidos se presentan a esta cumbre profundamente disgustados por los acuerdos adoptados en la reunión europea de Bremen de la semana pasada, e insisten en que la única forma de aumentar el crecimiento económico occidental es que Alemania Federal y Japón se comprometan a alcanzar entre un seis y un siete por ciento en el crecimiento de la productividad industrial.

El fin de semana pasado, Japón y Alemania Federal intensificaron sus presiones sobre Washington para que la administración Carter se comprometa, de una vez por todas, a reducir sus importaciones de petróleo.

Kiichi Miyazawa, director de la Agencia Japonesa para el Desarrollo Económico, y el canciller alemán Helmut Schmidt, criticaron duramente la política económica norteamericana por sus elevadas importaciones de crudos y su alto índice inflacionario.

Por su parte, el gobierno norteamericano se muestra receloso de la decisión adoptada en Bremen para reforzar las divisas europeas mediante una nueva "serpiente monetaria" y un fondo estabilizador de divisas de 50.000 millones de dólares.

A diferencia de los europeos, que parecen convencidos de que estas medidas asegurarán la estabilidad del dólar, los consejeros económicos del presidente Carter piensan es un plan destinado a debilitar la moneda norteamericana.

De conseguirse algunos resultados en la cumbre de Bonn, se esperan los siguientes: Estados Unidos se comprometa a seguir luchando contra la inflación y que el presidente Carter reafirme su deseo de adoptar decisiones administrativas para reducir las importaciones de petróleo, si el Congreso no aprueba el plan de energía en los términos en que él lo presentó.

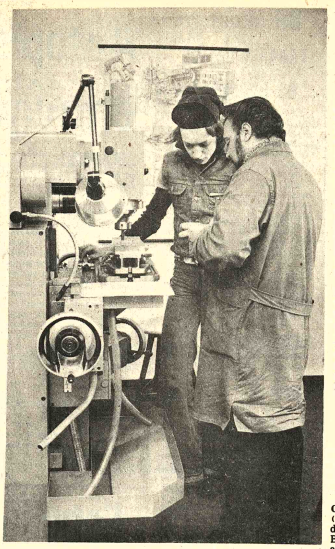

OBRA DE ASISTENCIA JUVENIL. Curso de promoción para jóvenes en Alemania que requiere actividad y creatividad. Con el fin de apoyar este esfuerzo se dan cursos entretenidos, sobre diversos temas. (Foto Landesbildstelle)

Disidente soviético se enfrenta a eventual sentencia de muert

MOSCU, 11 (LR).- El disidente judío soviético Anatoli Shcharanski que enfrenta una eventual sentencia de muerte ante una corte de Moscú, fue interrogado hoy en sesión secreta por denuncias de que entregó datos confidenciales soviéticos a occidente.

Una declaración de prensa emitida por el tribunal dijo que se examinaron pruebas de que Shcharanski, de 30 años, acusado de traición y espionaje, proporcionó a occidente información sobre varias instalaciones industriales de defensa.

La declaración dijo que el acusado admitió y confirmó lo dicho durante la investigación sobre sus contactos con un periodista extranjero, que demostraron que ayudó a este a recabar datos de inteligencia, sobre investigaciones en espacio, sociología y parapsicología -la ciencia de la percepción extrasensorial.

El periodista no fue identificado pero obviamente la acusación se refería al corresponsal de Los Angeles Times Robert Toth, quien partió de Moscú en junio del año pasado, tras ser interrogado por la Policía secreta KGB en relación con el caso.

En el juicio a otro disidente de importancia, Alexander Ginzburg, el juez ordenó que la esposa del acusado abandonara la sala de sesiones.

Según la información, la esposa de Ginzburg habría protagonizado un incidente con uno de los testigos por la acusación.

Arina Ginzburg, aún con lágrimas en sus ojos, dijo a la prensa occidental frente al local del tribunal de Katuga, al sur de aquí, que había protestado porque el testimonio del testigo era "mentira desde el comienzo al fin".

La corte había escuchado el testimonio de Arcadi Gradoboiev, un artista amigo de Ginzburg quien dijo que posa de este le había ame luego de sus declaraci ayer ante el mismo trib

"Es una sucia menti jo a la prensa la mujer.

Ginzburg, de 41 año acusado de agitaci propaganda antisoviéti puede ser condenado a un máxima de 10 años en c de trabajo y cinco más d interno, probablemen Siberia.

Shcharanski y Gin ambos miembros del Helsinki que vigila el plimiento de los compr asumidos por el Kremlin derechos humanos, en l ferencia de seguridad e de 1975 en la capital fine negado las acusaciones contra.

Ambos juicios, qu autoridades soviéticas c de procesos criminales, h vocado una fuerte ola d testas en occidente.

Cooperación nuclear entre México y URENCO será estudiada en noviembre

LONDRES, 11 (AFP) - La cooperación nuclear entre México y algunos países europeos será estudiada a partir de noviembre en importantes conversaciones multilaterales, anunció el Canciller mexicano Santiago Roel, hoy aquí.

México dispone de reservas de uranio calculadas en casi medio millón de toneladas y desea firmar un acuerdo a largo plazo sobre enriquecimiento de ese mineral con los países de la URENCO (Gran Bretaña, Alemania Federal y Holanda).

El Ministro de Relaciones Exteriores de México indicó en una conferencia de prensa que México quiere tratar con la URENCO como socio y no simplemente como cliente.

Con ese fin, una comisión de expertos mexicanos viajará a Europa dentro de unos meses para establecer con la URENCO un plan detallado de cooperación sobre el conjunto del ciclo del combustible nuclear.

Después del año 2.000, México dispondrá de unas veinte centrales nucleares. El gobierno del Presidente José López Portillo, deseoso de evitar una dependencia demasiado grande de Estados Unidos, da una gran importancia a la cooperación con Europa en el dominio nuclear, dijo el Canciller.

Progresos sustanciales fueron realizados sobre una cooperación anglomexicana en la prospección y explotación petrolera submarina prosiguió el ministro.

El jefe de la diplomacia de México tuvo una larga entrevista con el Ministro de Energía de Gran Bretaña, Tony Benn, en la que examinaron la posibilidad de acuerdos sobre tecnología y comercialización.

México, décimo productor petrolero mundial, sigue sin embargo decidido a no ceder a otros países el control de su industria petrolera, declaró el Canciller mexicano.

El Canciller mexicano declaró que en las conversaciones con su colega británico, David Owen, el Secretario del Foreign Office se refirió a la situación en Belice, colonia británica reivindicada por Guatemala.

A este respecto, Roel reafirmó que su país "que sigue teniendo legítimos derechos sobre Belice, no tiene ninguna intención de reclamar que le sea dado ni un centímetro cuadrado del territorio de Belice".

Se declaró alentado por la actitud más elástica manifestada respecto a Belice por las nuevas autoridades guatemaltecas.

Anunció también haber invitado al Príncipe Carlos de Inglaterra y a Owen a viajar a México y estimó que su visita a Londres llevará hacia una nueva era diplomática , más ventajosa y cálida entre ambos países.

Las relaciones anglomexicanas conocieron "altos y bajos" en los últimos años, pero ahora son buenas y estables, concluyó el Ministro.

El Canciller de México partirá esta noche hacia París al cabo de una visita oficial de cinco días a Gran Bretaña.

Esposa de un disidente soviético protagonizó incidente en la Corte

MOSCU, 11 (LR).- El juez que entiende en el proceso al veterano disidente Alexander Ginzburg prohibió a la esposa de este el acceso a la corte después de un incidente con uno de los testigos de la acusación.

Arina Ginzburg dijo portentemente a la prensa frente a la corte en Kaluga, al sur de aquí, que recibió órdenes de abandonar la sala después de protestar cuando un testigo calificó a los disidentes políticos de banda de criminales a sueldo desde el exterior.

Pero los funcionarios de la corte dijeron que se le prohibió el acceso por haber interferido con el procedimiento judicial y comportarse "de manera vandálica".

La señora Ginzburg dijo que el testigo Anatoli Gradoboiev, expresó en la Corte que ella le había amenazado después de declarar en la sesión de ayer.

"Es una sucia mentira", dijo la mujer.

La agencia noticioso oficial TASS en su informe desde Kaluga, dijo que Gradoboiev testificó que la senora Ginzburg hizo la amenaza en público y le anunció que "todo terminaría mal" para él.

La esposa de Guinzburg citó al testigo diciendo hoy en la corte que los disidentes son criminales porque escuchan la radio "La Voz de América" y leen al exiliado autor Alexander Solyenitsin.

Ginzburg, de 41 años, enfrenta cargos de agitación y propaganda antisoviéticas basados en gran medida en testimonios de testigos que dijeron que el disidente distribuyó copias de las obras de Soliyenitsin y otra literatura considerada antisoviética y difamatoria. La condena máxima para esos delitos es de 10 años en campos de trabajo más de cinco de exilio interno.

Mientras tanto el juicio al disidente judío Anatoli Shcharanski, de 30 años, que enfrenta una posible sentencia de muerte bajo cargos de espionaje, pasó a una sesión secreta en una corte del centro de Moscú, y su madre aún ve impedido el acceso a los tribunales.

La acusación dice que Shcharanski suministró a occidente secretos sobre la ubicación y función de una gran cantidad de empresas de la industria de defensa.

Un muerto en intento de asalto a cuartel de la Policía en España

SAN SEBASTIAN, GUIPUZCOA, ESPAÑA, 11 (AFP) - Un joven manifestante de 19 años, José Ignacio Barandiaran Urcola, murió hoy aquí al ser alcanzado por un balazo en la región del corazón, durante un supuesto intento de asalto contra el cuartel de la Policía Armada.

Según determinados informes, el fallecido resultó alcanzado por una bala real en la región del corazón. Según otros, una bala de caucho le dio en el tórax y falleció después en la residencia sanitaria de la ciudad.

Al decir de diversos testigos, varios centenares de jóvenes, —dos mil según algunas estimaciones— se congregaron desde las 11H00 locales de esta mañana en el barrio de la calle Aldapeta, donde se halla el cuartel principal de la Policía Armada.

Los jóvenes erigieron varias barricadas para prohibir toda circulación en torno al cuartel e impedir así, probablemente, la posible llegada de refuerzos.

Los policías intentaron en vano despejar las calles, bombardeados "con piedras y desperdicios, mientras los manifestantes gritaban: "ETA mátalos" y "asesinos". ETA (el país vasco y su libertad) es una organización separatista del país vasco español que reivindicó numerosos asesinatos de policías y guardias civiles, otros.

Las fuerzas del tuvieron que replegarse h cuartel. Refuerzos consiguieron llegar a los l y fue precisamente en cuando, al parecer, lo frentamientos adquirier peor cariz.

Una ráfaga de met fue escuchada, al parece varios testigos en el mome la muerte del joven festante. Estos testigo blaron de que otros festantes heridos transportados por sus pañeros durante los frentamientos.

El Daily Telegraph se refiere al proceso a disidentes soviéticos

LONDRES, 11 (EFE).- La intención soviética al llevar adelante el proceso de los disidentes Anatoly Shcharansky y Alexander Guinzburg es probar la resistencia de sus relaciones con occidente, afirma hoy martes en un editorial el diario londinenses "The Daily Telegraph".

El editorial opina que la realización del proceso fue planeada cuidadosamente al más alto nivel en el Kremlin, sopesándose todos los factores en pro y en contra.

Su realización, continúa el editorial, significa que el Kremlin apoyaba así una calculada bofetada al Presidente norteamericano Jimmy Carter mientras que demuestra la confianza de la Unión Soviética en su línea de conducta y lo poco que le importa lo que puedan pensar de esta en occidente.

Señala finalmente el diario londinenses que "hay muy pocas posibilidades de represalias occidentales, porque el "Foreign Secretary" británico David Owen, se opuso a frenar la transferencia de tecnología británica a la URSS "porque sería desastroso para nuestra industria" y la dependencia del pueblo soviético del "cinturón de maíz norteamericano" sigue a salvo porque los intereses productores no permitirían una prohibición de los suministros de grano".

El resto de los diarios londinenses de circulación nacional dedican también grandes espacios informativos a reseñar aspectos de los juicios y comentar estos.

En todos los comentarios se generaliza el desaliento ante la fuerte posibilidad de que los disidentes juzgados estén condenados de antemano, así como se destaca el efecto que la situación pueda tener en las relaciones de la Unión Soviética con Gran Bretaña y con los demás países occidentales.

COMPRO TERRENO

En la zona de Calacoto alrededor de 1.000 a 1.500 m2.
Referencias teléfono N° 3-29118

EN SANTA CRUZ

A cuatro y medio Kms. de Viru-Viru vendo propiedad de 50 Has. con 200 mts. de frente sobre camino asfaltado al norte.
Referencias Sr. Arias, Tel. 2-4133.

AMANCAY
Té
Adelgazante
EN
FARMACIAS



AL SEÑOR
MIGUEL BLANCO
BACARREZA
DE LA LOCALIDAD DE
UYUNI
se le ruega arreglar su cuenta pendiente con PRESENCIA.
La Paz, enero de 1978
Gerencia del matutino
PRESENCIA

SOLICITADA

Manufacturas Textiles Forno S.A. hace público su agradecimiento a la Dirección Departamental de Bomberos y a la Dirección General de la Guardia Nacional por la decidida y desinteresada actuación que han tenido en controlar el siniestro ocurrido en una de las instalaciones de la fábrica la noche del 10 del presente mes

AVISO

EL GRAL. BRIG., JEFE DE LA CASA MILITAR DE S.E., HACE SABER AL PUBLICO EN GENERAL QUE, DEBIDO AL RECARGADO TRABAJO DEL EXCMO. SEÑOR PRESIDENTE DE LA REPUBLICA CON ASUNTOS DE ESTADO Y A LA PREPARACION DE SU MENSAJE PARA EL 6 DE AGOSTO, A PARTIR DE LA FECHA QUEDAN SUSPENDIDAS LAS AUDIENCIAS CON S.E., EL SEÑOR PRESIDENTE.

LA PAZ, JULIO DE 1978

EMPRESA NACIONAL DE ELECTRICIDAD S.A.
COCHABAMBA-BOLIVIA
PROYECTO INTERCONEXION SISTEMA CENTRAL-NORTE
LICITACION
PUBLICA Nº. 61P-E-2203

La Empresa Nacional de Electricidad SA. está ejecutando el Proyecto de Interconexión Sistema Central-Norte que consiste en la construcción de aproximadamente 110 Km. de línea de transmisión en 115 KV y 220 Km. de línea de transmisión en 220 KV.

Para el anterior proyecto se invita a presentar propuestas para el diseño, fabricación, pruebas, garantías y suministros CIF-Antofagasta, Chile del siguiente material:

- Torres de acero
- Conductores de aluminio
- Aisladores
- Ferretería de línea
- Material de puesta a tierra

La adquisición del equipo descrito anteriormente será financiado con un préstamo del Banco Interamericano de Desarrollo (BID), por lo que esta Licitación se sujetará a los requerimientos de elegibilidad, así como a la política del BID de conformidad con el respectivo contrato de financiamiento.

En esta Licitación podrán participar todos los países elegibles miembros del BID.

Los Documentos de Licitación 61P-E-2203 pueden ser obtenidos de la Empresa Nacional de Electricidad S.A. Av. de las Heroínas Nº. 4574, Casilla Nº. 565, Cochabamba-Bolivia a partir del 17 de julio de 1978, previo pago de $b. 3.000.- por juego.

Los interesados que adquieran los Documentos de Licitación podrán hacer consultas, solicitar cualquier información adicional o inspeccionar algún plano que no esté integrado en los Documentos de Licitación, en las oficinas de la Empresa Nacional de Electricidad S.A. en Cochabamba.

El plazo para la presentación de ofertas vence el 17 de octubre de 1978 a horas 17.00 en las oficinas de ENDE en Cochabamba.

Se adjudicará la Orden de Compra a la oferta evaluada más conveniente para los intereses de la Empresa.

La Empresa se reserva el derecho de rechazar cualquiera de las propuestas recibidas.

Cochabamba, julio de 1978

trompudo 8 TONS.
ISUZU



Para carga pesada a larga distancia

SIDEC OVERSEAS (BOLIVIA) S.A.
Av. Mcal. Santa Cruz 1375
Teléfono 55943

•EJE CON DUAL
•DIRECCION HIDRAULICA

AGENCIAS EN TODO EL PAIS

PARA QUE SU AGUINALDO PATRIOTICO LE RINDA MAS
CIEN PESOS BOLIVIANOS

está HANSA
con las mejores marcas del mundo y con los mejores precios de Bolivia

COCINAS
VOLCAN a gas.



ESTUFAS
Calefactores a cuarzo AXEL.



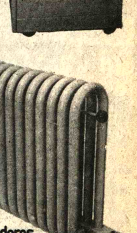

Estufas a gas VOLCAN.

GERAL industriales.





BOSCH eléctricas.

Radiadores eléctricos FORSTER

Distribuidores y representantes exclusivos

HANSA Ltda.
La firma bolivíana de su confianza con 70 años al servicio del país
DEPARTAMENTO MERCADERIAS TEL. 50878 Yanacocha esq. Mercado
Sucursales: COCHABAMBA-ORURO-POTOSI-SANTA CRUZ-SUCRE-CAMIRI-TARIJA-ATOCHA-TUPIZA-VILLAZON-TRINID

Pueblos del Sud ingresan en huelga indefinida a partir de mañana

SUCRE,11 (PRESENCIA).- El Comité pro Intereses de Chuquisaca ha determinado ingresar en huelga general a partir del jueves, luego de un último plazo de 48 horas para que se adjudiquen los trabajos de la Carretera Uncía-Sucre-Muyupampa a la firma que mejor convenga.

Los dirigentes del ente cívico señalaron que INALPRE (Instituto Nacional de Preinversión) viene haciendo observaciones de último momento y que resultan dilatorias y perjudican los intereses de Chuquisaca.

Las comisiones que viajaron a La Paz para la apertura de las propuestas, Comité Cívico y Corporación de Desarrollo, continúan en esta ciudad a la espera de la firma del contrato para los estudios de la carretera diagonal, cuyos trámites se han estancado por interferencias.

En días pasados, el Bloque Cívico del Sur decretó estado de emergencia a través de la coordinación a cargo del Comité Cívico de Tarija, en respaldo pleno al departamento de Chuquisaca. Por esta razón, ingresarían en huelga a partir del jueves, Tarija, Potosí y Chuquisaca, en caso de que hasta entonces el problema no tenga una solución definitiva.

En el curso de hoy, fue emitido un enérgico pronunciamiento de la Federación de Choferes del Grupo pesado, que anuncia que acatando las disposiciones del comité Cívico, el jueves ingresarán a la huelga con todos sus afiliados.

Esta noche se reúne el Comité Cívico para dar los últimos toques al paro que se efectivizaría si hasta mañana no se encuentra solución al problema.

Delegación a reunión de los no alineados

El Subsecretario General de Relaciones Exteriores, Dr. Marcelo Terceros Banzer; el Embajador de Bolivia en Yugoslavia, Dr. Héctor Fernández Ferrufino, y el Jefe de Gabinete de la Cancillería, Miguel Angel Flores, han sido designados por el gobierno como componentes de la delegación boliviana que asistirá a la Conferencia de Ministros de Relaciones Exteriores de los Países no Alineados y a la Reunión Preparatoria del Bureau de Coordinación de ese organismo. La información proporcionada oficialmente por la Cancillería, señala que esta última reunión se efectuará en Belgrado, del 22 al 30 del presente mes.

Yugoslavia, como país anfitrión, ha preparado las tareas de la Conferencia de Países no Alineados y la propuesta provisional será considerada en la Reunión del Bureau de Coordinación en La Habana. Esa propuesta señala la elección de la Presidencia de la Conferencia, presentación de los participantes, organización del trabajo, balance general de la actividad de los países no alineados, como factor mundial independiente en la solución de los problemas internacionales más agudos y, finalmente, la evaluación de las relaciones internacionales, proceso universal de la disminución de la tensión internacional y fortalecimiento del papel de los países no alineados, en el establecimiento del nuevo sistema de las relaciones internacionales.

Junto con los problemas coloniales y los casos particulares del sur del Africa y el problema del Sahara Occidental, serán también tratados el desarrollo de Europa y el Mediterráneo, el problema de Chipre, transformación del océano Indico en zona de la paz, proclamación del Mediterráneo como zona de la paz y cooperación, problemas de América Latina y problema de Corea.

La Conferencia dará énfasis a las decisiones de Naciones Unidas sobre desarme y considerará el establecimiento de un nuevo orden económico internacional, un programa de acción para la cooperación mutua entre los países no alineados y los países en desarrollo, el fortalecimiento del papel del Grupo 77 y el mejor aprovechamiento del sistema de organización de las Naciones Unidas.

Autopista La Paz-El Alto será entregada el próximo viernes

La autopista La Paz-El Alto será entregada al gobierno por la empresa constructora Bartos el próximo viernes 14, pero será puesta en servicio sólo después de los 180 días siguientes, según confirmó el Subsecretario de Transportes, Ing. Ricardo Flores. El Ministro de Transportes, Ing. Fadrique Muñoz Reyes, el pasado viernes informó al Gabinete sobre los trabajos realizados en esa obra y el estado en que se encontraban; señaló que el proyecto, salvo detalles complementarios, estaba terminado. El Gabinete resolvió que la entrega oficial se realice el día 14, como un número del programa de festejos del aniversario paceño.

Tanto el ministro Muñoz Reyes, como su subsecretario Flores y el Director del Servicio Nacional de Caminos, informaron que el costo de la obra, dentro del contrato con la empresa Bartos, no había sobrepasado de los 24 millones de dólares, extremo que también fue confirmado por los representantes de la firma constructora.

De acuerdo a las explicaciones, los sucesivos reajustes en el costo original, de aproximadamente 11 millones, se debieron a las medidas económicas del gobierno, relativas a la devaluación monetaria, al aumento de precios de la mano de obra y de los materiales de construcción y a las elevaciones de precios de algunos materiales, como el fierro en los mercados de origen. Otros factores han sido, según esas explicaciones, las modificaciones del proyecto, ya que al licitarse las obras se vio que los estudios eran incompletos. Así, por ejemplo, en el curso del trabajo se comprobó que no se había hecho un estudio de suelos, encontrándose sectores que no eran apropiados para la construcción de carreteras por la mala calidad de los materiales (terreno). Hubo casos en que ese material tuvo que ser substituido y otros en que se vio la necesidad de realizar variantes en el trazo de la autopista. Esos cambios incidieron en el aumento de costos.

En la ejecución de obras y conforme avanzaban los trabajos, fueron superados los inconvenientes presentados como consecuencia de los estudios incompletos, ya que cada sector fue estudiado y los materiales de compactación sometidos a pruebas de laboratorio.

La entrega de la autopista, el viernes 14, tendrá carácter provisional, y sólo después de 180 días será puesta en servicio, una vez realizadas las pruebas de resistencia y buena ejecución del trabajo. En ese lapso, entre tanto, se completarán detalles y se colocará la malla metálica de seguridad para evitar el acceso de personas o animales a los carriles de circulación de vehículos. La colocación de la malla metálica ha sido adjudicada a la empresa Calabi, la cual ha comenzado con el trabajo de excavación de hoyos para la colocación de los postes donde se fijará la malla olímpica.

El Ministerio de Transportes y el Servicio Nacional de Caminos están gestionando ante SAMAPA la dotación de agua y arreglo de cañerías y, de otra parte, han pedido a la Compañía Boliviana de Energía Eléctrica la conexión del servicio de luz al sistema de iluminación de la autopista.

La autopista estará inicialmente destinada a vehículos livianos y semipesados, los cuales deberán desarrollar una velocidad mínima de 40 kilómetros por hora y una máxima de 80 kilómetros por hora. De acuerdo a la densidad de tránsito, se verá posteriormente si la autopista podrá ser utilizada por vehículos pesados, aunque existe el criterio de que estos últimos transiten por la actual carretera pavimentada, denominada "Naciones Unidas", la cual será mejorada en algunos sectores, a fin de que continúe prestando servicios como vía auxiliar y de descongestionamiento.

Reglamento para pago de impuestos sobre publicidad

Con el propósito de defini establecer un régimen t butario concordante con Reglamento Municipal Publicidad Urbana de La Paz Alcaldía dictó una ordena que contiene doce artículos.

El documento establ que, a partir de la fecha, licencia de publicidad urbana aplicará a la exhibición publ taria sea cual fuere su forma expresión, que da como re tado la obligación de pagar tasa correspondiente.

La base de cálculo de tributo está constituido por suma de los índices que se a buyen a las siguientes ca terísticas de publicidad.

Tipo de anuncio, frecuen de la exhibición, modalidad expresión, localización y bas sustentación o adosamiento conformidad al régimen butario Publicidad. La alic está representada por el ín que se atribuye a la dimen del anuncio, expresada po unidad de superficie (m cuadrado).

Para el caso de los anun luminosos la alicuata formada por la suma de índices: El que corresponde dimensión del anuncio y al se asigna a la intensi luminosa. A los anuncios qu son luminosos ni dimension se les imputará un índice determinado en sustitución alicuota.

La orden de pago practicada por la Direcció Desarrollo Urbano, pr cumplimiento de los requi establecidos en el Reglame la tasa de licencia ser quidada en base a la orde pago y cancelada en el Te Municipal, antes de conce la solicitud de aprobación.

Tanto los índices que forman la base imponible los que corresponden a la al ta serán revisados anualm con el propósito de efe ajustes por desvaloriza monetaria, además que, a p de la fecha, quedan sin efec licencias concedidas con terioridad a la vigencia nueva norma y se conce plazo de 90 días a partir promulgación, para la vación de las licencia publicidad urbana.

Se constituye sujeto a de las tasas de licenc Alcaldía, y sujeto pasivo d buto la persona natural o dica que auspicie o promue actividad publicitaria e ciudad de La Paz; ademá empresas publicitarias personas que oficien d termediarias en el ejercic esa actividad, son deudore darios de ese tributo.

Asimismo, las pers naturales o jurídicas que tendan acogerse al régim exensión tributaria previs el reglamento Municipa publicidad, deberán solici autorización respectiv contraer un compromiso dar cumplimiento a las no técnicas y administra contenidas en dicha orden

Oposición al CNES

Universidades de Cochabamba y Oruro decidieron seguir clases

Estudiantes, trabajadores docentes y administrativos de las universidades de Oruro y Cochabamba, decidieron continuar las actividades académicas y desconocer una disposición del Consejo Nacional de Educación Superior que decretó un receso a nivel nacional por tiempo indeterminado.

INFORME DE ORURO

Estudiantes de la Universidad Boliviana Técnica de Oruro están en estado de emergencia en protesta por dicho receso decretado por el Consejo Nacional de Educación Superior. Consideran que la medida es atentatoria contra los intereses del universitariado y del pueblo, dictada por intereses ajenos a la universidad y al país y tiene por finalidad clausurar las laborea académicas por tiempo indeterminado.

La protesta fue seguida por una manifestación efectuada esta noche. Los estudiantes lanzaron duras críticas contra el gobierno, los militares y el CNES, al que calificaron de antipopular.

Los universitarios de la facultad de Tecnología, en comunicado expedido esta noche, repudian el receso y anuncian que desacatan esa medida, además se declaran en emergencia y asamblea permanente. También expresan que denunciarán ante los organismos laborales, como la COB, Federación Sindical de Trabajadores Mineros de Bolivia y otras entidades la medida adoptada por el CNES.

Igual determinación adoptaron las demás facultades de la UBTO, indicando que el receso es inconsulto, por lo que lo rechazan y continuarán pasando clases.

INFORME DE COCHABAMBA.

COCHABAMBA 11 (PRESENCIA).- Los trabajadores docentes y administrativos de la Universidad Boliviana, en consulta con el sector estudiantil, han resuelto proseguir con el desarrollo normal de las tareas académicas y administrativas en cada una de las universidades del país a partir de mañana miércoles doce de julio, según un comunicado entregado esta noche a PRESENCIA por los ejecutivos del Comité Nacional de Trabajadores Docentes y Administrativos de la Universidad Boliviana, Dr. Jorge Trigo, Lic. José Aramayo y Néstor Valdivia.

Se agrega que acelerarán el proceso de democratización con la convocatoria a los claustros universitarios y facultativos de acuerdo al calendario establecido en la primera conferencia nacional de trabajadores docentes y administrativos.

Se indica en el comunicado que la disposición tomada por el Consejo Nacional de Educación Superior con fecha diez de julio atenta al normal desenvolvimiento de labores que dicha medida dice precautelar.

Se agrega que el proceso de democratización universitaria cuyo calendario fue establecido por el mismo CNES hasta el cuatro de agosto del presente año, se ve desconocido.

Se añade que los conflictos por motivos económicos se deben a retrasos en el pago de haberes mensuales, por lo que la medida del CNES es una provocación a la democratización de la universidad.

Cerca de mil campesinos de Yungas no votaron

Un total de 904 campesinos de Nor Yungas no votaron el pasado domingo por falta de ánforas, informaron en una carta dirigida al Presidente de la Corte Departamental de La Paz.

Los campesinos que no lograron sufragar enviaron dos comisiones a La Paz para gestionar ante las autoridades la solución del problema.

En la carta dirigida a la Corte Departamental indican que, el domingo, el campesinado esperó inútilmente ánforas desde Caranavi, donde enviaron una comisión de emergencia para lograr el envío de las mismas.

Los campesinos que no sufragaron pertenecen al cantón Challajahuira, Chojna y las siguientes colonias: Germán Busch, Alto Chojña, Condor Calvario, 2 de Julio, Villa Armonía, Alto Bolivar, Alto Villa, Alto Jesús, Loma Cajón, Palmar "A" y "B", Hernán Siles Zuazo, Estrella, Santa Rosa, Puerto León, 18 de Mayo y Central Chojña.

El LAB califica a 1978 como año de extraordinarias realizaciones

El Lloyd Aéreo Boliviano afirma haber cumplido las exigencias de la nación al haber demostrado, en los últimos años, un intenso trabajo que ha permitido la rehabilitación de la empresa. Califica a 1978 de un año de extraordinarias realizaciones y sostiene que es la culminación de su programa de mejoramiento y avance en el campo de la aeronáutica.

Un informe, en ese sentido, ha presentado el LAB a los medios de información. El documento sostiene que la transformación y modernización de sus servicios han sido logradas con la aplicación de un plan de rehabilitación ejecutado en el período comprendido entre octubre de 1971 y diciembre de 1975 y los planes de desarrollo con objetivos a corto, mediano y largo plazos.

Los resultados globales hasta ahora conseguidos, según el informe, muestran que la empresa ha cumplido las exigencias de la nación y que se ha constituido en un factor de desarrollo, sobre todo en el orden tecnológico.

Las tareas cumplidas por el LAB son sintetizadas por el documento en el desarrollo de la capacidad aerocomercial, incremento cualitativo y cuantitativo de la capacidad de transporte, apoyo y participación en el proceso de integración regional de las áreas Andina, del Plata y Amazónica, disminución de los efectos de la mediterraneidad, consolidación de la soberanía nacional y la transferencia física de Bolivia en el exterior.

Comienza curso de política científica y tecnológica

A partir de hoy comienza en el Instituto Superior de Administración Pública un curso de Política Científica y Tecnológica, con los auspicios del Ministerio de Industria y Comercio, Dirección General de Normas y Tecnología, Ministerio de Planeamiento y Coordinación y la Dirección de Ciencia y Tecnología.

El objetivo de este curso, que se prolongará hasta el próximo 22 de julio, es analizar la asistencia técnica en el campo de la política tecnológica y la transferencia tecnológica de las naciones desarrolladas a Bolivia.

Para este curso han sido invitados especialistas del Instituto para el Estudio de la Ciencia Latinoamericana Americana.

El programa de conferencias es el siguiente:

TEMA I.- Marco introductorio

Por el Dr. Roberto Martinez Nogueira.

TEMA II.- Políticas y estrategias científico - tecnológicas

Por Dr. Roberto Martínez Nogueira.

Comprende: 1) Análisis de la relación entre las estrategias políticas y las económicas con las científicas y tecnológicas.

2) Alternativas de políticas. Su correspondencia con los objetivos y estrategias nacionales.

3) Lineas de acción y capacidad de decisión nacional en materia tecnológica.

4) Impacto social, económico y tecnológico de las opciones de políticas e instrumentos.

TEMA III.- Planificación económica y planificación de ciencia y tecnología.

Por Dr. Roberto Martinez Nogueira

Comprende: 1) Conceptualización. Elementos constitutivos y factores que intervienen.

2) La vinculación con la planificación económico - social

3) Etapas de la planificación

4) Metodología para la elaboración de planes.

5) La planificación sectorial. Planes operativos.

6) Evaluación de la planificación.

TEMA IV.- Transferencia de Tecnología

Por Ing. Gustavo Flores (a confirmar).

Comprende: 1) Conceptualizaciones alternativas.

2) Proceso de generación, desarrollo, adquisición, incorporación y uso.

3) Naturaleza, mecanismos y modalidades de la tecnología entre los países centrales.

4) Naturaleza, mecanismos, modalidades y consecuencias de la transferencia de conocimientos y tecnología entre países centrales y periféricos.

5) La desagregación tecnológica. Servicio de ingeniería y consultoria.

6) La experiencia del Pacto Andino en cuanto a regulación de la transferencia de tecnología.

7) Proyectos andinos de desarrollo científico - tecnológico (PADT).

TEMA V.- Proyectos de investigación científico - tecnológica

Por Elva Roulet

Comprende: 1) Etapas de los proyectos de investigación científico-tecnológica.

2) Evaluación de los proyectos de investigación científico - tecnológica.

3) Evaluación de la gestión de los proyectos de investigación y desarrollo.

4) Aspectos críticos y dificultades en la medición de la productividad científica.

TEMA VI.- Organización y administración de las actividades científico-Tecnológicas.

Por Elva Roulet.

Comprende: 1) Conceptualización, Elementos constitutivos y factores que intervienen.

2) Situación actual en América Latina.

3) Alternativas organizacionales. La organización para la formulación, ejecución y control de política y planes en ciencia y tecnología.

4) Vinculaciones con los contenidos de políticas.

5) Posibles acciones a nivel de las estructuras del Estado y de los centros.

6) Recursos humanos.

7) Sistemas de documentación e información científica, Estadísticas de la ciencia.

TEMA VII.- Instrumentos y programación en ciencia y tecnología.

Por el Dr. Fernando Chaparro.

Comprende: 1) Programación de las actividades a partir de los planes de ciencia y tecnología.

2) Instrumentos de política científica y tecnológica.

3) Identificación, definición y diseño de instrumentos.

4) Programas sectoriales, nacionales, regionales, etc.

TEMA VII Continuación del tema VII

Por el Dr. Fernando Chaparro

Panel IV (a cargo de profesionales bolivianos).

"Lineamientos de Política Científica y Tecnológica".

Estudio cartográfico determinará áreas que afectó reforma agraria

El Ministerio de Asuntos Campesinos y Agropecuarios, a través del Consejo Nacional de Reforma Agraria, ha programado para la presente gestión un estudio y presentación de mosaicos cartográficos, con el fin de determinar en la Carta Nacional las áreas afectadas, dotadas y consolidadas por la reforma agraria.

Esa entidad descentralizada se ha propuesto encarar ese trabajo sobre cartas elaboradas por el Instituto Geográfico Militar y los planos corresponden a expedientes tramitados en los departamentos de La Paz y de Tarija. La meta del proyecto consiste en la preparación de 12 hojas de mosaicos cartográficos, con un financiamiento proveniente de recursos específicos del presupuesto nacional.

Según el Plan Operativo 1978, la reforma agraria será "profundizada" mediante programas de desarrollo agrícola. El Ministro Alberto Natusch Busch declaró que la reforma agraria ha sido adoptada, en su oportunidad, como medida política, pero, al cabo de una veintena de años de producida, ahora correspondía complementarla con un sentido económico, técnico y social.

Precisó que la simple entrega de títulos no soluciona los problemas planteados por la reforma agraria y que ahora era necesario realizar proyectos rentables, apoyar la actividad agrícola, tecnificar y mecanizar las labores en el campo, buscar los medios -educación y salud- para elevar niveles de vida y transformación de costumbres de los campesinos para su desarrollo social. Mencionó, además, un programa de créditos a pequeños agricultores y anticipó la necesidad de que los campesinos formen cooperativas, a fin de beneficiarse con los préstamos.

El mosaico cartográfico que será preparado, aparte de determinar las áreas afectadas por la reforma agraria, se constituirá en un documento importante para dar solución a problemas del minifundio y del latifundio, establecer las tierras que se trabajan y otros detalles que servirán a las autoridades para impulsar las actividades agrícolas y la obtención de una mayor producción mejorada, a través de la tecnificación de los trabajos agrícolas.

PLANTACION DE TUNAS

Un programa intensivo de plantación de tunas será ejecutado en Cochabamba, a cuyo fin los Supervisores Departamentales de aquel distrito, ingenieros Víctor Arnez y Lucio Antezana, visitaron huertos en Arani, para seleccionar plantas de alta productividad y obtener las pencas para su multiplicación.

El propósito de la campaña emprendida, es lograr que los campesinos de las provincias cochabambinas organicen huertos de tunas aprovechando terrenos marginales y obtener rendimientos económicos.

Veintidós muertos y 30 heridos en vuelco de camión en Ayo Ayo

Una información proporcionada por el Departamento de Relaciones Públicas de Tránsito da cuenta de que, en la localidad de Ayo Ayo, se produjo el vuelco del camión placa 2-11830, conducido por Pablo Quispe Mamani, con licencia profesional 14522. Luego de las investigaciones, se pudo establecer, de acuerdo a esa información, que como resultado del accidente fallecieron veintidós personas y resultaron con heridas otras treinta.

La nómina de las personas fallecidas es la siguiente: Felipe Quispe Flores, Elsa Gutiérrez de Quispe, Martín Arratia, Gualberto R. Tola, Francisco Flores, Julián Quispe, Manuel Flores, Cristina Alanoca, Natividad Alanoca, Juana Juchani de Arratia, Edwin Gutiérrez, María N., Casimiro Flores, una menor no identificada, Luisa Tola de Quispe, Vicaila N. menor no identificada, Walter Flores, Candelaria de Condorí, Mateo Quispe Quispe, menor no identificada.

Asimismo, la lista de personas heridas es la siguiente: Isidra de Quispe, Félix Calle, Nicanor Condori, Catalina Flores, Lucia Alanoca de Marca, Luis Calles, Máximo Gómez, Laureano Gutiérrez, Félix Tola, Bárbara Condori, Graciel Villaca, Feliza Márquez, Pedro Flores, Natividad Quispe, Fermín Calle, Feliberto Tola, Roberto Quispe, Cristina Calle, Miguel Lima Uchani, Víctor Tola, Domingo Condori, René Alanoca, Ruddy Tola, Valeriano Flores, timoteo Mamani, Gregoria Arratia de Tola, Delfina Gutiérrez, Luis Uchani Flores, Jorge Quispe y Asunta Marca.





HUELGA DE BANCARIOS EN LA PAZ.- Todas las fil de la Federación Sindical de Trabajadores Bancarios y Ra Afines de La Paz cumplieron ayer el paro laboral de 24 ho como protesta porque las autoridades de gobierno no lucionaron el reclamo de mejora de sueldos de los cionarios del Banco Agrícola, quienes se encuentran en hu general e indefinida desde hace una semana.

El paro fue cumplido disciplinadamente y que se ciarán conversaciones entre representantes gubernament y de dirigentes del Banco Agrícola para procurar solucion conflicto. Entretanto, la Confederación de Bancarios y Ra Afines de Bolivia mantiene el estado de emergencia.

En la foto se puede ver el efecto del paro de ayer. Las cinas de la Caja Nacional de Seguridad Social y del Banco Estado se mantuvieron cerradas.

Los pobladores de Achocalla controlaron cómputo de votos

El proceso electoral en Achocalla se llevó a cabo dentro de un margen de orden y disciplina. Desde las 8:00 de la mañana hasta horas 16:00 sin que se hubieran registrado incidentes de ninguna clase durante el transcurso del día.

Las amas de casa y pobladores del lugar cumplieron su deber ciudadano en forma normal y sistemática y, al final de la jornada, se constituyeron en controladores del cómputo, lo que dio una característica especial a ese sector.

Sin embargo, pese a esta labor coadyuvante de la población, se registraron algunos malentendidos al término del recuento de votos entre los delegados de algunas mesas, que felizmente fueron superados gracias a la comprensión y colaboración de los pobladores.

En la totalidad de las mesas resultó ganador el candidato opositor, Hernán Siles Zuazo, con una amplia mayoría que fue festejada por los pobladores de Achocalla, al final del cómputo general.

En la mesa N°. 0328, el Presidente de la misma, Edmundo Melgarejo, informó que la UDP obtuvo 196 votos; el MNR 59; la UNP 24; el MITKA 7; 4 blancos y 4 nulos, lo que hicieron un total de 294 votos.

El Presidente de la mesa N°. 0329, Hugo Fernández Herrera, dio a conocer que la UDP obtuvo 222 votos; el MNR 59; la UNP 7; el MITKA 4; fueron declarados 2 nulos y 3 en blanco, lo que hizo un total de 297 votos.

Florentino Clavel H., Presidente de la Mesa N°. 0330, informó que se registraron 240 votos para la UDP; 47, para el MNR; 3, para la UNP; 2 para el MITKA; ? blancos y 2 nulos, lo que hizo un total de 296 votos.

El Presidente de la Mesa N°. 0331, Oscar Fernández, dijo que la UDP obtuvo un total de 178 votos; el MNR, 90; la UNP, 13; el MITKA, 5; 5 blancos y 2 nulos, lo que hizo un total de 299 votos.

Cirilo Pascual Durán, Presidente de la Mesa N°. 0332, informó que la UDP obtuvo 212 votos; la UNP, 15; el MNR, 54; el MITKA, 13; 2 blancos y uno nulo. Total 297 votos.

En la Mesa N°. 0333, bajo la presidencia de Pablo Ninaja, la UDP obtuvo un total de 235 votos; el MNR, 32; la UNP, 15; el MITKA, 6; blancos uno y nulos uno. Total 290 votos.

Ernesto Villegas, Presidente de la Mesa N°. 0334, informó a la prensa que la UDP obtuvo un total de 150 votos; el MNR, 38; la UNP, 17; el MITKA, 10; 9 en blanco y uno anulado. Total 226 votos.

Viaje de delegación invitada por AeroPerú

La Empresa Estatal AeroPerú, de acuerdo con su política de integración y con el fin de hacer conocer en Bolivia aspectos culturales y artísticos del Perú, ha promovido un viaje La Paz-Lima-La Paz, invitando algunas autoridades de organismos del Gobierno boliviano y a representantes de la Prensa, Radio y Televisión.

El viaje se realizará a Hrs. 22:15, para retornar a La Paz el domingo 16 a Hrs. 21.30.

PROGRAMA EN LIMA

Durante la excursión y permanencia en la capital peruana, la delegación de autoridades y periodistas realizará la siguiente actividad:

--A su llegada al Aeropuerto Internacional Jorge Chávez, será objeto de una recepción por autoridades de AeroPerú y periodistas de Lima.

--Pasado el acto, los invitados serán trasladados y hospedados en el Hotel Crillón.

--El sábado 14, en hrs. de la mañana, están programadas visitas a la Federación de Periodistas, Oficina de AeroPerú y a uno de los Diarios más importantes de Lima.

--A partir de Hrs. 14.00, un almuerzo en el Restaurant "Rosita Ríos", en el Distrito del Rimac. El agasajo estará a cargo del Presidente Ejecutivo de AeroPerú, Gral. Frank Tweddle Granda. El resto de la tarde, un paseo por lugares céntricos de la capital peruana.

-- El domingo 16, en horas de la mañana, visitas a lugares de atracción turística de Lima, el Puerto de Callao y el Parque de las Leyendas.

Durante la tarde, la delegación, en forma independiente, podrá concurrir a otros lugares limeños.

-- A hrs. 18:30 (el domingo) embarque en el Aeropuerto Jorge Chávez, para retornar a La Paz.

Aclaración de Villa Anta

El Comité de Obras Públicas y Defensa de Intereses del Cantón Villa Anta, con la firma de Juan Fernández y Máximo Tarqui, envió una nota de aclaración acerca de una nota publicada ayer que se relaciona con el decomiso hecho por la Fuerza Naval de las ánforas en varias comunidades del Lago Titicaca.

Los datos publicados ayer fueron elaborados en base a un documento firmado por Miguel Fabián y Juan Fernández, que informan sobre el triunfo de la UDP por 529 votos contra 23 de la UNP.

La nota de aclaración enviada a PRESENCIA dice lo siguiente:

Mesa	Número de Anfora	MITKA	ADRN	PDC	UDP	UNP	NULOS	BLANCOS
1	0564	14	11	2	180	7	2	1
2	0565	21	8	4	171	6	3	3
3	0566	15	17	10	178	2	1	2

"Ese es el resumen de las elecciones llevadas en el Cantón Villa Anta, de la provincia Pacajes, de la Segunda Sección de la Provincia Pacajes, todo en forma tranquila y democrática, sin ninguna interferencia; las tres mesas que han funcionado en Villa Anta, las Anforas han sido entregados a la Corte Departamental Electoral.

"Es lo que rectificamos y esperamos que se dé publicidad en honor de la verdad, para evitar en problemas futuros, agradecemos por su digna atención.

"Por intermedio del presente, nos dirigimos a Ud. muy respetuosamente, con el objeto de rectificar, sobre una publicación aparecida posiblemente por error, en la página 9 del día de hoy, sobre decomiso de ánforas en las poblaciones de lago Titicaca, en la que aparece el Cantón Villa Anta de la Provincia Pacajes.

"Es la verdad hemos entregado los resultados electorales en aquella población altiplánica, para el conocimiento de la opinión pública con el siguiente resultado electoral, que las ánforas han sido entregadas legalmente a la Corte Departamental Electoral.

"Con este motivo le saludo a Ud. muy respetuosamente."

POR EL COMITE DE OBRAS PUBLICAS Y DEFENSA DE LOS INTERESES DEL CANTON "VILLA ANTA".

Juan Fernández M.
PRESIDENTE
C.I. 277260 L.P.

Máximo Tarqui M.
VICE PRESIDENTE

SOLICITADA

EL CONSEJO FACULTATIVO DE LA FACULTAD DE TECNOLOGIA A LA OPINION PUBLICA EN GENERAL Y A LOS UNIVERSITARIOS EN PARTICULAR.

El Consejo Facultativo de la Facultad de Tecnología, comunica que en su reunión del día de hoy martes 11 ha resuelto lo que sigue:

1.- Hacer conocer que, el receso universitario decretado por el Consejo Nacional Superior, atenta contra los intereses de la comunidad universitaria y la cultura en general por ser una medida inconsulta y en contravención a las leyes.

2.- Por considerar que no hay fundamento para el cierre de las aulas dispone la continuación de las labores académicas en forma normal.

3.- Hace constar que, nuestro apoyo al Sr. Rector Ing. Hugo Mansilla Romero es incondicional, por considerar que durante sus labores de catedrático Decano y Rector ha demostrado integridad, rectitud y plena eficiencia.

Asimismo, este apoyo se hace extensivo al H. Consejo Universitario por ser la expresión democrática de estudiantes y profesores de esta Universidad.

Asimismo, este apoyo se hace extensivo al H. Consejo Universitario por ser la expresión democrática de estudiantes y profesores de esta Universidad.

4.- Manifiesta que toda la responsabilidad de lo que pudiera suceder en la Universidad, recaerá en las entidades que tomen medidas provocativas sin haber intentado siquiera un diálogo con la comunidad universitaria.

Ing. Jaime Ponce de León; DECANO; Ing. Mitat Jusbasche DIRECTOR DE ESTUDIOS; Ing. Alfonso Lazo; DIRECTOR DEL DEPTO. ELECTRICA.; Ing. Oscar M. Ticona; Director Depto. Metalurgia; Ing. Jorge Bustos; Director del Depto ELECTRONICA.; Ing. Victor Caballero; REPRESENTANTE DOCENTE; Ing. Orlando Cosío R.; Director del Depto. Química; Univ. Germán Rocha; Delegado Universitario; Univ. Fernando Balcazar; Delegado Universitario ING. Industrial Univ. Hernardo Lemus; ING. MECANICA; Univ. José Pando; ING. CIVIL; Univ. Miguel A. Arduz Ing. Electrónica Univ. Rolando Bravo Michel; ING. PETROLERA; Univ. Alberto García; ING. ELECTRICA; Univ. Gladys Vidaurre; ING. QUIMICA Univ. Nelson Zuñiga; ING. METALURGICA.

La Paz, 11 de julio de 1978

Desde fin de mes empieza la venta de vehículos nacionales

COCHABAMBA, 11 (PRESENCIA). Por Dante Escobar (Enviado Especial).- El 31 de este mes saldrá a la venta la primera serie de autos ensamblados en Bolivia, en acto protocolar con asistencia del presidente de la República, donde también se suscribirán los contratos de adjudicación con las empresas Mercedes Benz, de Alemania Federal, y Renault de Francia.

Una comisión de autoridades de la Comisión Nacional de la Corporación Automotriz, de las Fuerzas Armadas para el Desarrollo (COFADENA), CORDECO y del Ministerio de Industria y Comercio, presidida por el subsecretario de Industria, visitó hoy obras del parque automotriz, ubicado en el Valle de Santivañez, a unos 40 kilómetros de la ciudad de Cochabamba.

El subsecretario de Industria manifestó que una de las prioridades que el gobierno asignó para la industrialización del país, es la instalación de una planta automotriz, capaz de satisfacer la demanda del Grupo Andino y las necesidades internas del parque automotriz.

INVERSION DE $US 220 MILLONES

Durante la inspección de las obras, el Subsecretario Rolando Pereira Méndez dijo que el monto de las inversiones en los cuatro primeros años para la industria automotriz, alcanzará la suma global de $US 220 millones, suma que supera a todas las inversiones realizadas en el país en materia industrial.

La industria automotriz contempla la producción de vehículos pesados y livianos, como resultado de las asignaciones hechas al país por el Acuerdo de Cartagena.

Asimismo, la industria automotriz prevé la instalación de plantas de fundición y forja y de plantas productoras de motores a gasolina y a diesel.

De esta manera, Bolivia ingresará al Grupo Andino con vehículos producidos y ensamblados en el país y motores a gasolina y diesel, generando nuevos ingresos en la estructura de la balanza de pagos.

Rolando Pereira declaró a los periodistas que el proceso de ensamblado de automotres en Bolivia irá progresando paulatinamente hasta llegar en 1982 a una producción con más del 50 por ciento de piezas producidas en el país.

La Corporación Regional de Desarrollo de Cochabamba inició y concluyó la construcción de obras de infraestructura destinadas al parque automotriz.

Entre ellas se cuenta la construcción de un puent de 70 metros de largo y 12 metros de ancho, que permitirá la interconexión del camino hacia el Valle de Santivañez con la carretera asfaltada Cochabamba-Santa Cruz.

Hasta la próxima semana se prevé la conclusión del armado de dos tinglados metálicos, con una superficie cubierta de 1.800 metros cuadrados, uno para la firma Mercedes y otro para la Renault.

La comisión inspeccionó las obras de tendido de energía eléctrica para el parque automotriz, la instalación de sistemas de comunicación, telex y radio y la de agua potable.

El Coronel Bernardino Zurita, presidente de la Corporación de Desarrollo de Cochabamba, manifestó que esa entidad ha efectuado las obras necesarias para la implementación de la industria automotriz en Cochabamba y que sentía satisfacción de la conclusión de las mismas.

El representante de COFADENA, Mayor Ponce de León, informó a la prensa sobre la industria automotriz y la forma cómo esa entidad ha realizado y apoyado acciones para materializar el parque.

Todas las autoridades coincidieron en que hasta fin de mes, las obras del parque automotriz estarán concluidas y que las empresas seleccionadas podrán efectuar el ensamblado de vehículos en los tiempos previstos por el supremo gobierno.



ANFORAS OBSERVADAS.- En la Corte Departamental de La Paz se acumularon varias pilas de ánforas "observadas" porque no habían llegado con las formalidades legales o porque exhibían numeración duplicada. La Corte Nacional dispuso que no sean computadas y que al final se establecería su legitimidad o su anulación. Anoche, foto inferior, seguían llegando ánforas de varias zonas de la ciudad a la sede de la Corte, ubicada en la Biblioteca Municipal. Varios envíos carecen de responsable, hecho que ha sido denunciado por los partidos opositores y por la Comisión Permanente de Derechos Humanos.

Hoy continuará el escrutinio en la Corte Departamental.



Siles Zuazo emplaza a Pereda a demostrar sus acusaciones

El candidato de la Unidad Demócrata y Popular, Hernán Siles Zuazo, a tiempo de reiterar el "triunfo indiscutible" de su fórmula en la ciudad de La Paz y sus provincias, denunció la puesta en marcha de "un gigante plan de fraude que no busca, simplemente, disminuir la victoria de la UDP, sino pretende desconocer la voluntad popular mediante un nuevo mamertazo".

Mencionó el "mamertazo", golpe militar de 1951 al que un año después sucedió la revolución dirigida por el MNR, desmintió los "planes foquistas y acciones terroristas" atribuidos a la oposición oficialmente.

Siles Zuazo reunió ayer, antes del medio día, a la prensa nacional y extranjera, reiteró "El triunfo es nuestro; nos declaramos propietarios indiscutibles de él y lo defenderemos con todos los medios democráticos a nuestro alcance".

En su exposición se refirió a la apelación dirigida al Gobierno y a las FF.AA. para que se respetara la soberana voluntad popular expresada en las elecciones del domingo último.

Agregó: "Lamentablemente, los acontecimientos y las declaraciones formuladas (el lunes) por el gobierno y el candidato oficial, dan muestras de que nuestro llamado está siendo ignorado y que, por el contrario, los aprestos para desconocer el resultado electoral han empezado a ejecutarse".

Afirmó que, según los resultados parciales, se comprueba de un modo irrebatible el apoyo de las más amplias capas populares a la candidatura de la UDP y el éxito de su línea política unitaria identificada con los anhelos del pueblo trabajador y verazmente democrática y antidictatorial".

Calificó de funesto plan la declaración gubernamental que acusa a la oposición de fraguar planes terroristas y amenaza con adoptar medidas represivas "ante un imaginario caos".

Dijo también que "el candidato perdidoso del oficialismo ha arremetido nerviosa y desaprensivamente contra el victorioso candidato de la UDP, utilizando un lenguaje impropio de quien aspira a la primera magistratura y que recuerda su condición de ex-ministro del Interior, lanzando, al propio tiempo, audaces acusaciones que no está en posibilidad de probar, pero que tienen el claro objetivo de crear las condiciones para el despliegue de un plan de desconocimiento de la voluntad popular".

A esta altura de su exposición, Siles con énfasis dijo: "La UDP desmiente, categóricamente, las sindicaciones del régimen y de su candidato, puesto que contando con el apoyo masivo del pueblo no tiene necesidad de apelar a otros medios que los democráticos para la toma del poder".

Acto seguido se denunciaron irregularidades producidas en el cómputo de votos, como la alteración de cifras que favorecen a la UDP en provecho de la papeleta verde. Se mostraron actas adulteradas que, habiendo registrado cifras para la UDP, resultan ahora favoreciendo a la Candidatura de Pereda.

FUDP presentó denuncias respaldadas con documentos

El Frente de Unidad Democrática y Popular denunció, en conferencia de prensa, nuevas irregularidades de fraude electoral. Hernán Siles Zuazo, Edil Sandoval Morón y Antonio Aranibar entregaron a los periodistas fotocopias de los hechos denunciados.

En el cantón Janco Amaya, de la provincia Omasuyos, el cómputo de las mesas 0428, 0429 y 0430 arrojó el siguiente resultado:

UDP	636 votos
UNP	10 votos
MNRH	5 votos
MITKA	2 votos
PDC	1 voto
Blancos	29 votos
Nulos	3 votos
Ausentes	20 votos
Total	706 votos

El lunes 10 de julio, la población de esa comunidad fue sorprendida por la llegada de una vagoneta color guinda donde se encontraba el Subprefecto de la provincia Manco Kapac, de apellido Morales, dos personas que portaban armas y otros seis brasileños, procedieron a llevarse las tres ánforas indicando que las mismas serían trasladadas hasta la ciudad de La Paz; en ese grupo también se encontraban Raúl Villegas e Ismael Choque, pertenecientes a la Fuerza Naval de Tiquina.

En Huatajata funcionaron cinco ánforas con el siguiente resultado:

UDP	1.099 votos
UNP	108 votos
ADRN	58 votos
MITKA	20 votos
PDC	10 votos
Blancos	21 votos
Nulos	6 votos
No sufragaron	77 personas
Total	1.396 votos

El lunes 10, en horas de la mañana, personas que indicaron pertenecer a la Corte Electoral, escoltadas por soldados de la Fuerza Naval, retiraron las cinco ánforas con votos. Posteriormente, se supo que las mismas fueron embarcadas en un hallscafo de la empresa Crillon Tours, en la comunidad de Chilaya, sin saberse el destino de dichas ánforas.

Estas denuncias fueron suscritas por los propios campesinos que participaron del escrutinio de votos. En la localidad de Escoma, oficiales y soldados del Regimiento acantonado en Achacachi, acompañados por el notario Lorenzo Gachalla, procedieron al retiro de las ánforas; lo propio sucedió en Puerto Acosta, provincia Camacho, La Paz.

Antonio Choque A. denuncia que el alcalde de apellido Rocha, del canton Falca, amenazó a los campesinos del lugar con revolver en mano exigiendo el voto en favor de la candidatura oficialista. Sin embargo, el resultado favoreció a la UDP con 928 votos y la UNP obtuvo 61 votos.

En el cantón Peñas, provincia Los Andes, mesa Nº 3, el notario electoral Jacinto Villa denuncia que le fue arrebatada la copia del acta de escrutinio de su mesa. Los resultados del escrutinio fueron:

UDP	250 votos
UNP	6 votos
MITKA	22 votos
MNR	5 votos

Campesinos de la provincia Quime, llegados el día 10, denuncian que en la tranca de Senkata, ese mismo día, les fueron decomisadas 20 ánforas por miembros del destacamento militar de la Base Aérea.

En Chamoco Chico, bajo la jurisdicción del juez electoral Johnny Ledezma, éste fue el resultado de siete mesas que funcionaron en dicho lugar:

MESA	UDP	UNP
9563	188	35
8644	166	53
8979	221	42
8980	196	44
1727	258	48
1728	164	35
1729	166	32

Al término del escrutinio, al delegado de la UDP le fueron arrebatadas las actas respectivas por el propio juez Ledezma, en forma arbitraria, sin dar ninguna razón para ello.

EN ORURO

El jefe departamental de la UDP en Oruro, Juan Salinas, denuncia que en Challapata, "después de concluido el escrutinio de la provincia Avaroa, las ánforas correspondientes a Hichalupe, Centro Yanque, Guadalupe, Castilluma, Urmiri de Quilla Culta Collana fueron arrebatadas por el Cnl. Gutiérrez, de la Segunda División de Ejército, siendo depositadas en la Policía y aparecieron al día siguiente en la Subprefectura donde estaban votados en el suelo



Ministro de Finanzas reiteró que no habrá devaluación



El Ministro de Finanzas, David Blanco, echó por tierra los rumores acerca de una devaluación monetaria, afirmando categóricamente que la política económica gubernamental es óptima dentro de los planes previstos.

Anotó que se está cumpliendo con regularidad la política de austeridad del gobierno en lo que se refiere al gasto público; precisamente —dijo— dentro de las pautas señaladas por la directiva presidencial que redujo el gasto público en un 20%.

Señaló que otra medida que garantiza la estabilidad económica es la racionalización de los sueldos y salarios practicada en el sector público y, en algunos casos, en el sector privado. Hizo notar que en caso de producirse un pedido de aumento salarial en el segundo semestre de este año sería imposible satisfacer, sin un aumento de impuestos u otras cargas impositivas.

Dijo que la emisión monetaria se halla dentro de los parámetros que fueron adecuados a la política general económica del gobierno para el mantenimiento del tipo de cambio; anotó que a junio de este año la emisión monetaria tuvo un incremento del 2%. Agregó: se prefirió aplicar políticas de austeridad si bien restringiendo su imp en los sectores económicos, porque la alternativa sería ingresar a una es inflacionaria que, según la experiencia otros países, sería difícil de contener.

Respecto a un reciente crédito del Fo Monetario Internacional, de 14 millone dólares, dijo que la gestión se realizó p solventar diferencias de nuestra balanz pagos.

Con relación a las reservas moneta del Banco Central, afirmó que las disponibilidades son de 151 millones de dól sumándose a ello letras compradas a p de 34 millones y el "tramo de reserva millones, lo que estabiliza 186 millone dólares. Esto garantiza por si solo el quema de estabilidad del tipo de cam afirmó.

También mencionó dos operacione crédito para cumplir con obligaciones de créditos puentes, uno de 25 millones de lares para la CBF y otro para cubrir la c pra de un avión Hércules.

Finalizó su exposición reiterando este año no se va a producir ninguna valuación de nuestro signo monetario.

PDC obtuvo triunfo electoral en Cochabamba, según cómputo parc

El "Partido Demócrata Cristiano obtuvo el triunfo electoral en Cochabamba, según cómputos parciales controlados por ese partido. Hasta el mediodía de ayer, las cifras controladas por la democracia cristiana arrojaban un total de 44.440 votos en su favor, contra 26.452 de UNP y 13.866 de UDP.

Los resultados que hizo conocer el PDC, mediante un boletín informativo que será emitido diariamente-, señalan que en 274 mesas de la ciudad de Cochabamba, obtuvo 29.034 votos, la UNP 23.064 y UDP 11.522.

En 94 mesas escrutadas en provincias de ese departamento, el PDC obtuvo 15.406 votos contra 3.388 de UNP y 2.344 de UDP.

Agente quiso pasar com reportero de PRESENCIA

Una persona desconocida trató ayer de pasarse como reportero de PRESENCIA en la Universidad de S Andrés, donde concurrió al medio día para "recabar inf mación" y documentos sobre las actividades estudiantile reuniones que se realizaban entonces para analizar la tuación derivada del paro temporal de clases impuesto el CNES.

Para sorpresa del intruso, un reportero de PRESENC se presentó cuando el supuesto "periodista" urgía a delegada estudiantil a facilitarle información, afirmar que era reportero de PRESENCIA.

Al verse sorprendido , cambió de actitud y dijo, a varios estudiantes,que representaba a Derechos Human pero al rechazársele su nueva identificación y ante la p sión de los estudiantes,el sujeto declaró que fue enviado p el Ministerio del Interior.

En vista de este caso y que otras personas han hec algo semejante, en los últimos días, PRESENCIA se ve en necesidad de pedir a sus fuentes de información que cuan no conozcan a nuestros reporteros gráficos y de redacció les exijan la credencial de que están munidos.

Marcelo Quiroga:

"Pereda perdió en elecciones pero gana en el escrutinio"

Apoyo del Partido Socialista a la Unidad Democrática y Popular

A tiempo de reconocer el "amplio triunfo" del Dr. Hernán Siles Zuazo en las elecciones del domingo, el candidato del Partido Socialista, Marcelo Quiroga Santa Cruz, declaró ayer que "Pereda perdió en las elecciones, pero gana en el escrutinio".

Quiroga reunió a la prensa a las 16:30, con objeto de dar a conocer una declaración oficial de su partido en torno a las elecciones nacionales. Dijo que el PS reconoce la madurez del pueblo boliviano y su vocación democrática.

Aclaró que el PS concurrió a los comicios solamente en tres ciudades: La Paz, Cochabamba y Oruro y algunos centros mineros. "A pesar de estas limitaciones, hemos recibido el apoyo de los electores, teniendo en cuenta que somos un partido joven y que ha intervenido aisladamente". Añadió que espera reunir 10.000 votos en todo el país, "cifra superior a la que obtendrían algunos partidos solos sin alianzas con otros".

Denunció luego que los escrutinios van distorsionando la realidad en favor del Gral. Pereda. Respecto a la declaración pública que hiciera el candidato de la UDP, afirmando que la oposición pretendía crear condiciones de terrorismo y violencia, Quiroga dijo: "Las declaraciones de Pereda corresponden más a un Ministro del Interior en ejercicio antes que a un candidato político". Opinó que las elecciones del domingo fueron preparadas por el gobierno "no para constitucionalizar al país, sino para institucionalizar a la dictadura".

Rechazó toda versión oficial en torno a aprestos subversivos de la izquierda. "La izquierda es democrática. Lo ha demostrado en las elecciones. Ha triunfado el pueblo y no puede permitirse que se desconozca la voluntad mayoritaria".

Quiroga Santa Cruz anunció que su partido reconoce el "amplio triunfo del candidato de la Unidad Democrática y Popular y brinda su apoyo decidido para garantizar y respaldar ese triunfo".

El jefe del Partido Socialista exigirá la organización de un monitoreo "que detenga el fraude". Dijo que esa organización debe estar integrada por todos los partidos que se presentaron a las elecciones y las instituciones cívicas, estudiantiles y obreras.

"Las Fuerzas Armadas no deben incurrir en el error cometido en 1951, porque puede resultarles un 1952", dijo.



APOYO.- El dirigentes del Partido Socialista y candidato a la presidencia, Marcelo Quiroga Santa Cruz, reconoció ayer el "amplio triunfo de la UDP" y anunció su apoyo para garantizar la voluntad popular.

En La Paz

Escrutinio de votos se realizó ayer sin delegados de la UDP

El cómputo de votos de la ciudad de La Paz se realizó ayer en la Corte Departamental sin la concurrencia de los delegados de la Unidad Democrática y Popular (UDP).

Como estaba previsto, la Corte instaló el acto de escrutinio a horas 8. Fueron computadas 9 ánforas que resultaron observadas una por una por la UDP. Se trataba de urnas que habían llegado a la Corte sin que se conociera al responsable de su entrega. Faltaban actas de instalación de las elecciones y los resultados eran ampliamente favorables a la Unión Nacionalista del Pueblo (UNP).

Dichas ánforas mostraban signos de haber sido abiertas. Otro dato anotado fue que figuraban 300 votantes, invariablemente y de ellos entre 290 y 298 votos a favor del Gral. Pereda.

Cuando se procedía a la lectura de la novena urna, el candidato a vicepresidente por la UDP, Edil Sandoval Morón, protestó ante la Corte con estas expresiones: "No podemos seguir contemplando el cínico fraude que estamos presenciando. La UDP abandona este acto para que tengan mayor libertad de computar votos falsos". Todos los delegados de su partido le siguieron. Los reclamantes se dirigieron después a la Corte Nacional donde presentaron una denuncia escrita. Como consecuencia de las gestiones de la UDP, la Corte Nacional emitió una resolución en la que damos cuenta en nota parte.

Durante la tarde, la Corte Departamental adoptó otra modalidad de escrutinio, dividiendo el trabajo en tres salas de cómputo. Una en el segundo piso, otra en el sótano y la tercera en el tercer piso. La decisión tenía por objeto acelerar el lento proceso de recuento de votos de la ciudad de La Paz. Pero con la decisión de la Corte Nacional dada a conocer anoche, solo podrán funcionar dos salas a partir de hoy.

Delegados políticos afirman que Paz Estenssoro triunfó en Pando

Representantes de los partidos políticos opositores denunciaron que en el departamento de Pando "el fraude electoral llegó a niveles escandalosos donde el electorado fue humillado al ser suplantada la voluntad popular".

José Luis Roca y Alberto Pérez, de la Democracia Cristiana, Juan Luis Neumann y René Heheteguy Ello, de la Unidad Democrática y Popular, formularon las denuncias en nuestra redacción.

Para avalar sus denuncias y observar "el clima de intimidación que soportan los pandinos", solicitan la presencia en Cobija de delegados y observadores internacionales.

"El fraude ha sido tan vergonzoso que mella la dignidad democrática de nuestro pueblo", dijo Roca, para informar que en Cobija el triunfador fue Víctor Paz Estenssoro, que sin embargo las autoridades encabezadas por el Prefecto, con la ayuda de efectivos militares, "volearon el resultado de las ánforas".

Relató que los personeros de la Corte Electoral no admitieron la presencia de delegados de partidos políticos en el recuento de votos departamental, para burlar el triunfo del doctor Víctor Paz Estenssoro, que ganó ampliamente en Pando.

Agregó que todas las informaciones transmitidas por los delegados de partido, en base a actas de escrutinio de mesa, dan el triunfo a Paz.

Los de la Corte, prosiguió, no adujeron ninguna razón para oponerse a la presencia de los delegados; la Policía Militar imposibilitó el ingreso, ninguna persona, incluyendo a representantes de la prensa.

Los denunciantes coincidieron en denunciar que hay un estado de amedrentamiento en que vive el pueblo de Pando. Cada empleado público recibió días antes de las elecciones una carta firmada por Pereda en la que se pedía que votara por él. En cada carta iba una papeleta verde con una señal. La papeleta con esa señal debía ser con la que el empleado debía emitir su voto. De la existencia de esa señal se dieron cuenta los opositores después de producido el escrutinio de votos.

En Pando funcionaron 64 asientos electorales. En Blanca Flor había 170 inscritos, de acuerdo a datos de la Corte Nacional Electoral; la papeleta verde apareció con 520 votos, la oposición cero.

Diez días antes de las elecciones los candidatos por Pando Hernán Mederos y René Behoteguy no pudieron aterrizar en la pista de Puerto Rico, debido a que la pista se encontraba bloqueada por un camión y soldados de las FF.AA.; tuvieron que regresar.

José Luis Roca, que estaba alojado en el Hotel Prefectural, recibió la notificación de que debía abandonar el hotel por orden del Prefecto. Como se negó, la policía asaltó la habitación y se incautó de su maletín con documentos y efectos personales. Los policías rompieron las ventanas del hotel; pese a ello se negó a abandonar el hotel.

El presidente de la Corte Departamental Electoral, Arturo Lafuente, es empleado del Ministerio de Defensa con sede en la ciudad de Cochabamba; obedece órdenes del Prefecto.

También denunciaron que los guardaespaldas de Rubén Julio caminaban, el día de las elecciones, armados de revólveres.

"Este es el fraude más escandaloso que se produjo", dijo Juan Luis Neumman; en la votación ganó Paz Estenssoro pero en el escrutinio ganó Rubén Julio.

Hasta la vispera de las elecciones no había datos de inscritos en buen número de asientos electorales.

Indicó que el seudo partido PRO, Partido Ruralista Oriental, aparece favorecido en las votaciones; PRO apoya la candidatura de Pereda.

Los adeptos a PRO, supuestos opositores, se movilizaban en vehículos motorizados oficiales junto con la gente de Rubén Julio.

En caso de subsistir problema bancari

Ministro Blanco amenaza con declarse en huelga

Un Banco con pérdida no está en posibilidades de satisfacer un aumento de salarios como el solicitado por los empleados del Agrícola, dijo el Ministro de Trabajo, Cnl. Mario Vargas.

Esa autoridad y su colega de Finanzas, David Blanco, en el despacho de éste, ayer explicaron a los periodistas la posición del gobierno respecto al conflicto gremial por problemas salariales.

Vargas informó que fue declarado ilegal el paro de 24 horas decretado por la Federación de Trabajadores Bancarios, al no haberse dado cumplimiento a las etapas legales que la Ley determina para esas medidas de fuerza.

Anotó que el Banco tampoco estaba en condiciones de aceptar el petitorio bajo presiones. El pedido de aumento salarial es del 20 %.

El ministro de Finanzas explicó que en julio de 1977 se realizó una racionalización de salarios que significa un aumento del 25%, lo que determinó un incremento en el orden de 14 millones de pesos bolivianos en los gastos del Banco Agrícola.

Explicó que, posterior a esa mejora económica, los empleados volvieron a plantear un aumento salarial del 50%, imposible de ser satisfecho po

En febrero del año pas fue reactualizado el ped aunque con una rebaja del 1 siendo reiterado dicho pedi marzo de este año con variante: 20% menos que el titorio original.

En esas circunstancias, ñaló, el gobierno formuló contrapropuesta acepta otorgar un aumento del 15 desglosado en una escala que del 10 al 15%, a fin de favore a los empleados que ga menos.

Subrayó que no existe o fórmula de solución, por cua el Banco Agrícola confronta dificil situación debido a pérdida de 122 millones en gestión del año pasado, déf que a junio de 1978 se elevó a millones.

Hizo un llamado a la c ciencia de los empleados de Banco para que se den cuenta la verdadera situación fin ciera de su fuente de trabaj sobre las reales posibilidades lo que es capaz de recibir mejora económica.

Blanco dijo que, de rechazada la propuesta del bierno, no tendría otra ternativa que declararse huelga de hambre, porq resulta imposible pensar en mayor porcentaje de aumen

trompudo 8 TONS.
ISUZU
Para carga pesada a larga distancia
SIDEC OVERSEAS (BOLIVIA) S.A.
• EJE CON DUAL
• DIRECCION HIDRAULICA
Av. Mcal. Santa Cruz 1375 Teléfono 55943
AGENCIAS EN TODO EL PAIS

PRESENCIA

La Paz, Bolivia, miércoles 12 de julio de 197

Se realizará en Bonn

Reunión cumbre para analizar una posible contracción económica

LONDRES, 11 (LATINREUTER).- Dirigentes de las siete principales potencias industriales no comunistas se reunirán en Bonn los días 16 y 17 de julio para tratar de conjurar una retracción económica mundial que podría dejar a millones de personas sin empleo y provocar el cierre de miles de fábricas.

Serias voces de alarma están haciéndose escuchar acerca del estado de la economía mundial. Recientemente se trazó un alarmante paralelo entre las condiciones actuales y las que imperaban al comienzo de la gran depresión de la década del 30 y quien esto escribe, el ministro japonés de Relaciones Económicas Externas, Koushi-ba, añadió: "Nadie puede descartar la posibilidad de que la depresión del 30 desemboco en la Segunda Guerra Mundial".

Los países comunistas no están libres de problemas económicos y las naciones del bloque soviético ya sostuvieron este mes una reunión en Bucarest para arbitrar posibles soluciones.

Los días 16 y 17 de julio, los mandatarios de Estados Unidos, Japón, Alemania Federal, Francia, Gran Bretaña, Italia y Canadá se congregarán en Bonn para someter otra instancia de una serie de conferencias cumbre tendientes a hallar una salida del marasmo económico.

El problema básico es que el mundo no se ha recuperado lo suficiente de los años de recesión que siguieron inmediatamente después del aumento de los precios del petróleo, en 1973.

La industria en muchos países se ha restablecido ligeramente, pero algunas cosas no han salido como se esperaba.

"Hemos sido sacados de nuestros carriles", declaró Johannes Wilhelm Wineen, director gerente saliente del Fondo Monetario Internacional (FMI), en la reunión anual del organismo, en septiembre pasado.

Las industrias adolecen todavía de falta de suficientes inversiones debido a que los posibles inversionistas no tienen la suficiente confianza en el futuro.

El desempleo es elevado y los precios aumentan debido a que hay mucho circulante y escasez de oferta de artículos. Pero limitar el mucho dinero en circulación podría congelar demasiado el crédito y agravar el estancamiento de la industria.

La recuperación también ha resultado desequilibrada, haciendo que algunas naciones incurran en superávit o déficit abultados en su intercambio internacional; lo cual ha introducido un factor de inestabilidad en los mercados cambiarios, que se refleja en la declinación del dólar.

Se ha producido un incremento de las barreras proteccionistas al comercio, como resultado de demandas de que se salvaguarden industrias locales amenazadas por importaciones.

Economistas y dirigentes políticos han formulado reiteradas advertencias en el sentido de que, a menos que esos problemas sean resueltos, el mundo podría recaer en la recesión.

Perspectivas de la economía mundial

Entrevista con el Ministro de Finanzas alemán, H. Matthoefer

Por Mariano Fernández y Francisco Geisse Especial de Inter Press Service

BONN, JUL (IPS).- El Ministro de Hacienda de Bonn, Hans Matthoefer, es una de las personalidades más destacadas del Partido Social Demócrata Alemán (SPD) y del equipo ministerial del Premier Helmut Schmidt. Nació en 1925 en Bochum y después de la Segunda Guerra Mundial estudió economía en Wisconsin (EE.UU) y Francfort. Su carrera política se inicia desde las organizaciones sindicales alemanas: durante más de cinco años fue colaborador de la directiva de la Federación de Trabajadores Metalúrgicos. Pertence desde 1961 al Parlamento federal alemán ("Bundestag"), como diputado por Francfort.

Su participación en el gobierno de la coalición socialdemócrata-liberal se inició en diciembre de 1972, al asumir el puesto de Subsecretario parlamentario en el Ministerio de Cooperación Económica, cuando Willy Brandt aún era premier en Bonn. El 16 de mayo de 1974 se hizo cargo del Ministerio de Investigación y Tecnología, para ser nombrado, en febrero de este año, Ministro de Hacienda.

Matthoefer, miembro de la Directiva del SPD, es considerado un "ingeniérista pragmático", amigo personal de Helmut Schmidt y, en opinión de muchos, su "delfín".

El Ministro de Hacienda concedió esta entrevista a IPS poco días antes de iniciarse la conferencia económica mundial de los principales países industrializados, en Bonn. En su desarrollo explica la posición alemana en esta conferencia, da su opinión sobre las perspectivas de la economía mundial, sobre la participación del Tercer Mundo en las discusiones en la "cumbre" así como su visión sobre la actual situación política en Europa y América Latina.

¿Cuáles son, en su opinión, las perspectivas de corto plazo (en los próximos dos o tres años) de la economía mundial y cuáles son las posibilidades de que la reunión cumbre de los principales países occidentales conduzca a una activación económica, especialmente en Europa?

Los indicadores del desarrollo coyuntural sobre las perspectivas de crecimiento, de que disponemos en la actualidad, no nos permiten llegar a la conclusión que estemos a las puertas de una nueva activación mundial de la economía, así como tampoco han motivo a prever, de manera pesimista, un estancamiento más prolongado. Existen riesgos motivados, por ejemplo, por la permanente inestabilidad de la relación de los tipos de cambio y por las tendencias inflacionarias, producto de los altos déficits de las balanzas de pagos. También existe el peligro de que, a consecuencia de una prolongada inseguridad, se adopten decisiones erradas. Orientadas, por ejemplo, a mayores limitaciones en el comercio internacional. Por ello, debemos considerar como objetivo de la conferencia cumbre, lograr mayor acuerdo sobre los elementos básicos de una continuada política económica a largo plazo, orientada a lograr mayor estabilidad monetaria, mayor estabilidad en los precios y un comercio y competencia internacionales que funcionen con eficacia. No existen remedios milagrosos, que surtan efecto a corto plazo, para la activación de la coyuntura.

La prensa internacional ha hablado de las concesiones alemanas a su aliado norteamericano con ocasión de la reunión cumbre.

¿Cuáles serán los puntos relativos a la activación de la coyuntura internacional en que Alemania Federal está dispuesta a negociar y eventualmente a comprometer su propia estabilidad en beneficio de sus otros aliados?

— De partida, no me agrada el planteamiento de que para lograr una estrategia internacional razonable, destinada a la activación de la economía, deba llegarse a compromisos sobre concesiones nacionales, de acuerdo a la capacidad de negociación de los interesados. Por ejemplo, cuando se señala que EE.UU. debería reducir su excesivo déficit de la balanza de pagos y, en relación con ello, hacer más por ahorrar energía, esto es algo correcto desde la propia perspectiva americana y no se trata de una concesión a nosotros. En la última reunión cumbre de Londres existió un acuerdo general sobre la necesidad de enfrentar la amenaza inflacionista. En esta perspectiva se han logrado ciclos parciales. ¿Qué sentido tendría que la República Federal se orientara nuevamente en el camino contrario, mediante programas adicionales de gastos? La República Federal está dispuesta incluso por sus propios intereses- a realizar todo lo que razonablemente se pueda hacer por la activación de su economía, con perspectivas de éxito.

Ud. señaló hace algunos días que era posible una relanzar cooperación entre Francia y Serpiente monetaria. ¿Ve factible que otras economías europeas se integren a la serpiente? Por ejemplo: ¿Cree que hay posibilidad de que un país como España también entre a participar en ella?

— El Premier Federal, Helmut Schmidt, y el Presidente de Francia, Giscard D'Estaing, han asumido conjuntamente una iniciativa destinada a lograr — más allá de la "serpiente monetaria" — una coordinación más estrecha en el campo de la política monetaria entre los países europeos occidentales. Esta iniciativa tiene un aspecto positivo a la política europea y otros concernientes a la política económica y a la política monetaria. Teniendo presente el hecho de que, hoy como ayer, existen grandes disparidades entre la estabilidad de precios, el crecimiento y la fortaleza de la moneda en los distintos países europeos,de partida no será fácil la creación gradual, en el núcleo de la Comunidad Europea, de una unión que realmente sea resistente y no viva solamente de las obligaciones de apoyo y de intervención relacionadas con ella. Por ello, considero que aún son prematuras las reflexiones sobre la participación de países como España, que no encuentran en el umbral del ingreso de la comunidad europea.

La cumbre de julio, según sus propias declaraciones, no discutirá en primer plano problemas que afecten al Tercer Mundo, las cuestiones norte-sur. Sin embargo, los países del Tercer Mundo se sienten afectados por estos encuentros en vista de que en ellos se toman decisiones de efectiva importancia internacional, con secuelas para las economías "subdesarrolladas" del Tercer Mundo, pero, sin que ellas puedan participar en estas deliberaciones,¿cuál es su opinión al respecto?

— No veo el peligro —que parece insinuar la pregunta— de que los países industriales adopten decisiones contradictorias con los intereses de los países en desarrollo. Por el contrario, veo bajo todo punto de vista la posibilidad de que se converse sobre medidas suplementarias de ayuda en beneficio del Tercer Mundo, por ejemplo, en el marco de un aumento del capital del Banco Mundial. Pero, efectivamente, sería importante que ya en el futuro deben participar voceros del Tercer Mundo, también para clarificar que nadie puede ganar en una confrontación de intereses, sino que los países industriales y los países en desarrollo pueden beneficiarse conjuntamente de una economía mundial próspera y eficiente.

España se encuentra en un proceso de democratización en el cual Alemania Federal también lo hizo. ¿La democratización., es difícil sin éxitos económicos y ,ociales, ¿de qué manera apoya financieramente Alemania Federal el proceso de democratización español?

— La República Federal ha apoyado con importantes créditos bilaterales y con su participación en acciones internacionales de ayuda a España, así como a otros países europeos que han logrado sacudirse de dictaduras, menciono los casos de Portugal y Grecia. Actualmente, se realizan conversaciones entre la Comunidad Europea y España sobre la complementación del convenio preferencial de comercio, acordado en 1970. La República Federal de Alemania apoya el mejoramiento cualitativo del convenio comercial, que se pretende en estas conversaciones, mediante su actuación en las organizaciones de la comunidad, con el objeto de que lo antes posible se logren resultados concretos. A ello se agrega, que las nuevas cifras del intercambio comercial entre Alemania y España muestran un desarrollo muy favorable en este último país. Mientras en el primer trimestre de 1977, el déficit de la balanza comercial de España aún llegaba a 1.092 millones de marcos, en el primer trimestre de 1978 se ha reducido drásticamente a 37 millones de marcos.

En mi partido se realizan reflexiones sobre cómo se podría organizar un programa

(Pasa a la página 13)

cambios

NUEVA YORK, 11 (AP).- Tasas de cambio de Nueva York, en dólares:

	Hoy	Ayer
Argentina	.0012	.0012
Austria	.0677	.0680
Bélgica	.0310	.0311
Bolivia	.0495	.0495
Brasil	0.556	0.556
Gran Bretaña	1.8866	1.8890
Futuros 90 días	1.8748	1.787
Canadá	.8915	.8908
Chile	.0311	.0311
Colombia	0.262	.0262
Ecuador	.0402	.0402
Francia	.2247	.2254
Holanda	.4524	.4533
Italia	.001178	.001182
Japón	.004935	.004971
Jordania	3.2745	3.2776
Kuwait	3.6599	3.6565
Libano	.3430	.3448
México	.0437	.0437
Noruega	.1855	.1859
Perú	.0064	.0064
Arabia Saudita	.2899	.2899
Suecia	.2202	.2209
Suiza	.5515	.5534
Uruguay	.1687	.1687
Venezuela	.2328	.2328
Alemania Oeste	.4882	.4889

Fuente: Bank of América, Nueva York.

Países productores de cacao analizan problema de precios

LIBREVILLE, JUL. 11 (AFP).- Los países productores de cacao, reunidos desde ayer lunes aquí en Asamblea General, tratarán de obtener en la próxima reunión de Londres entre productores y consumidores una renegociación del acuerdo internacional de 1975, indicaron hoy expertos.

Esta reunión, a la que asisten México y Venezuela en calidad de observadores, sigue a la de Yamussokro, Costa de Marfil, realizada el mes último, donde los países asistentes pasaron revista al acuerdo y decidieron establecer un frente común con vistas a la reunión de Londres.

El acuerdo en vigencia, que en principio debía preservar los intereses de los productores y consumidores, favoreció en particular a estos últimos pero al menos permitió la instauración de un diálogo, declaró el Ministro gabonés de la presidencia, Radembino Coniquet.

"Pensamos que será preciso renegociar", añadió el Ministro.

Tras denunciar las lagunas de los acuerdos de 1972 y 1975, elaborados en situaciones difíciles (oferta superior a la demanda, baja de la producción en razón de condiciones climáticas desfavorables), Coniquet subrayó que los precios practicados en el mercado jamás permitieron el funcionamiento de mecanismos de estabilización.

Los intereses de los productores, añadió, no pudieron ser tenidos en cuenta a causa de las fluctuaciones continuas de los precios, que siempre se efectúan en su detrimento.

El ministro preconizó la adopción de un nuevo acuerdo práctico y simple, pero que no conduzca a la total liberalización del mercado.

"Es necesario obtener precios suficientes y realistas, que tomen en cuenta los costos de producción como lo ocurre en los países occidentales para el trigo, las papas o la remolacha", añadió.

El actual presidente de la alianza recordó los progresos realizados desde la creación de este organismo en 1962, en los dominios de la investigación, la producción y la comercialización.

Los productores dijo, enfrentarán en el futuro dificultades crecientes a raíz de la utilización de productos sustitutivos, como la manteca y el polvo de cacao.

El jefe de la delegación nigeriana, O. Ajiole, se declaró pesimista en cuanto a la ausencia de nuevos enfoques en los precios que se están practicando actualmente y la realidad de los mercados.

Resultados de la reunión internacional de banqueros

CIUDAD DE MEXICO, JULIO (EP-S).- La reunión internacional de banqueros que auspició esta ciudad, en miras de analizar los problemas económicos del mundo, ha dejado a Ciudad de México un tanto más entusiasta en lo que al dólar se refiere.

En primer lugar, el secretario de la Tesorería, W. Michel Blumenthal, ha adquirido más credibilidad y su programa ahora comprende fortalecer el valor del dólar, reducir el déficit del comercio y restringir los gastos del gobierno en miras de lograr una economía más sólida.

Por otro lado, el director de la Reserva Federal, G. William Miller, se ha convertido en un héroe por haber presionado al presidente Carter para que adoptara una política fiscal menos expansionista.

Sin embargo, lo que todo el mundo sospecha es que Blumenthal ha estado promulgando dentro de la estructura interna del gobierno la misma política que Miller ha postulado públicamente.

Los banqueros estadounidenses están muy satisfechos con el hecho de que Carter haya establecido que la prioridad económica del gobierno ya no es el desempleo, sino el déficit federal y la inflación. De hecho juzgarían esta política ideal si el gobierno además les garantizara que la reducción de impuestos estimulará un nivel más alto de inversión comercial.

Los banqueros asiáticos y europeos, sin embargo, aún opinan que Carter es un líder indeciso y potencialmente peligroso para la estabilidad y salud económica del mundo.

MINISTERIO DE FINANZAS

DIRECCION GENERAL DEL TESORO NACIONAL

CONVOCATORIA Nº. 1/78

Convocatoria a propuestas para la Impresión de Valores Fiscales con destino a las Bóvedas del Tesoro de la Nación.

ITEM	CANTIDAD	UNIDAD	CLASIFICACION	CORTE
				10.00
1	10.000.-	Juegos	Actas de Rebaja	10.00
2	1.000.-	Juegos	Actas de Reconocimiento	3.00
3	400.000.-	Piezas	Carátulas para Expedientes	200.00
4	20.000.-	Juegos	Certificado de Salida Serie "A"	100.00
5	20.000.-	Juegos	Certificados de Salida Serie "B"	s/n
6	2.000.-	Blocks	Comprobantes de Pago- Colecturías	s/n
7	1.000.-	Blocks	Comprobantes de pago - La Paz	s/n
8	500.-	Blocks	Comprobantes de pago - Cochabamba	s/n
9	200.-	Blocks	Comprobantes de pago - Villazón	s/n
10	500.-	Blocks	Comprobantes de pago - Chuquisaca	s/n
11	100.-	Blocks	Comprobantes de pago - Vallegrande	s/n
12	200.-	Blocks	Comprobantes de pago - Montero	s/n
13	200.-	Blocks	Comprobantes de pago - Potosí	s/n
14	100.-	Blocks	Comprobantes de pago - Uyuni	s/n
15	300.-	Blocks	Comprobantes de pago - Trinidad	s/n
16	100.-	Blocks	Comprobantes de pago - Yacuiba	s/n
17	100.-	Blocks	Comprobantes de pago - Oruro	s/n
18	100.-	Blocks	Comprobantes de pago - Camargo	s/n
19	100.-	Blocks	Comprobantes de pago - Guayaramerín	s/n
20	100.-	Blocks	Comprobantes de pago - Aiquile	s/n
21	100.-	Blocks	Comprobantes de pago - Tupiza	s/n
22	100.-	Blocks	Comprobantes de pago - Cobija	s/n
23	300.-	Blocks	Comprobantes de pago - Camiri	s/n
24	500.-	Blocks	Comprobantes de pago - Tarija	s/n
25	1.000.-	Blocks	Comprobantes de pago - Santa Cruz	s/n
26	500.-	Blocks	Comprobantes de pago - Sin distrito	s/n
27	3.000.-	Piezas	Cuadros Estupefacientes Mensual	2.00
28	6.000.-	Piezas	Cuadros Estupefacientes Trimestral	2.00
29	4.000.000.-	Piezas	Etiquetas para alcoholes de 1 litro	0.50
30	500.000.-	Piezas	Etiquetas para alcoholes de 2 litros	0.50
31	1.000.000.-	Piezas	Etiquetas para alcoholes de 5 litros	0.50
32	500.-	Blocks	Formulario Nº. 104 Certificado de Solvencia Tributaria	50.00
33	100.000.-	Piezas	Formulario Nº. 105 Solicitud de Solvencia Tributaria	10.00
34	1.000.000.-	Piezas	Formulario Nº. 127 Certificado de Nacimiento	1.00
35	100.-	Blocks	Formulario Nº. 141 Impuestos Bebidas Gaseosas	150.00
36	3.000.-	Talona.	Estupefacientes	2.00
37	100.000.-	Piezas	Letras de Cambio Valoradas	15.00
38	200.000.-	Piezas	Letras de Cambio Valoradas	15.00
39	200.000.-	Piezas	Letras de Cambio Valoradas	80.00
40	500.000.-	Piezas	Letras de Cambio Valoradas	80.00
41	5.000.000.-	Piezas	Papel Sellado Valorado	0.50
42	20.000.-	Piezas	Libretas Pasaportes Corrientes	200.00
43	5.000.-	Piezas	Libretas Pasaportes Consulares para venta en Exterior	$us. 20
44	2.000.-	Talona.	Recibos de alquiler Distrito de Santa Cruz	$s. 20
45	200.-	Talona.	Recibos de alquiler Distrito de Yacuiba	20.00
46	200.-	Talona.	Recibos de alquiler Distrito de Villazón	20.00
47	4.000.-	Talona.	Recibos de alquiler Distrito de La Paz	3.00
48	1.500.000	Piezas	Timbres de Transacción	0.50
49	500.000.-	Piezas	Timbres de Transacción	0.50
50	500.000.-	Piezas	Timbres de Transacción	0.50
51	2.000.000	Piezas	Timbres de Transacción	0.50
52	1.000.000.-	Piezas	Timbres de Transacción	0.50
53	500.000.-	Piezas	Timbres de Transacción	0.50
54	500.000.-	Piezas	Timbres de Transacción	0.50
55	500.000.-	Piezas	Timbres de Transacción	0.50
56	200.000.-	Piezas	Timbres de Transacción	0.50
57	25.000.000.-	Piezas	Timbres para Cigarrillos Astoria -Sucrense 20	0.50
58	2.000.000.-	Piezas	Timbres para Cigarrillos Big Boy	0.50
59	5.000.000.-	Piezas	Timbres para Cigarrillos Windsor, Colorado 85 mm.	0.50
60	1.000.000.-	Piezas	Timbres para Singani 2da. clase bot/entera, color verde Serie "C"	0.50
61	150.000.-	Piezas	Timbres para Cigarrillos Diplomáticos	0.50
62	10.000.000.-	Piezas	Timbres Farmacéuticos	30.00
63	50.000.-	Piezas	Timbres Consulares	$us. 1.00
64	150.000.-	Piezas	Timbres Consulares	$us. 0.50
65	200.000.-	Piezas	Timbres Consulares	$us. 0.25
66	150.000.-	Piezas	Timbres Consulares	$us. 0.10
67	100.000.-	Piezas	Timbres Consulares	$us. 0.05
68	100.000.-	Piezas	Timbres Consulares	$us. 22.00
69	35.000.000.-	Piezas	Timbres para Cigarrillos L y M 85 mm. Colorado 100 mm	0.50
70	200.000.-	Piezas	Timbres para Tabacos venta en Aeropuertos	5.00
71	100.000.-	Piezas	Timbres para Licores venta en Aeropuertos	5.00
72	100.000.-	Piezas	Timbres para Singanis y Vinos venta en Aeropuertos	5.00
73	100.000.-	Piezas	Timbres para Cerveza venta en Aeropuertos	5.00
74	300.-	Blocks	Guías de Tránsito para Cigarrillos	100.00
75	200.-	Blocks	Guías de Tránsito para Tabacos en Bruto	100.00
76	1.000.000.-	Piezas	Timbres para Licores Importados	0.50

Las propuestas deberán ser entregadas en sobres lacrados en las oficinas del señor Administrador del Tesoro General de la Nación, con el rótulo "Convocatoria N°. 1/78 Valores Fiscales", hasta horas 16:00 del día 31 de julio del año en curso, previas las formalidades de Ley.

La Paz, 11 de Julio de 1978

DEPARTAMENTO DE PRENSA Y RELACIONES PUBLICAS DEL MINISTERIO DE FINANZAS

Sello: Ministerio de Finanzas Departamento de Relaciones Públicas.Sección Prensa. BOLIVIA

TESTIMONIO Nº. 417/78

DE LA ESCRITURA DE REINVERSION DE UTILIDADES Y AUMENTO DE CAPITAL E INGRESO DE NUEVOS SOCIOS, CELEBRADO POR LOS SEÑORES: ROBERTO WILDE TERRAZAS Y MARTIN HINOJOSA, DE EDMUNDO TABORGA Y MARTIN HINOJOSA.

En la ciudad de La Paz, a horas dieciseis del día 30 de junio de mil novecientos setenta y ocho años.---Ante mi: Edgar Vera Riveros, Notario de Fé Pública de Primera Clase de este Distrito Judicial y testigos que al final se nombrarán, comparecen: Roberto Wilde Terrazas, Cecilia S. de Wilde, Edmundo Taborga y Martin Hinojosa, todos mayores de edad, vecinos de esta ciudad, hábiles por derecho, a quienes de conocerlos doy fé y para que eleve a instrumento público me han presentado una minuta de reinversión de utilidades y aumento de capital e ingreso de nuevos socios, adjunta de un Comprobante de Pago de Impuestos, documentos que transcritos literalmente son del tenor siguiente:----------

MINUTA: Señor Notario de Fé Pública con: Edgar Vera Riveros: - - - En el registro de escrituras públicas que corren a su cargo, sírvase usted insertar una del Tenor siguiente: ----------

PRIMERA. Diré usted que por escrituras públicas de fecha veintiocho de enero de mil novecientos setenta y siete, y de ocho de febrero del mismo año, constituyeron y ampliaron la Sociedad Comercial de Responsabilidad Limitada denominada "PANTUR" S.R.L. ya establecidas al registro de Comercio bajo el nuevo Código de Comercio aprobado y promulgado en la Ley de veintiocho de febrero de mil novecientos setenta y siete, la misma que también la admisión de nuevos socios y el Fortalecimiento de su capital social actual de la indicada sociedad.- - - - De conformidad, la presente escritura tiene por objeto los siguientes aspectos anteriormente indicados.

MATERIAS DE ADECUACION

TERCERA. Base legal de la Constitución.---La citada sociedad por la escritura constitutiva de "PANTUR" S.R.L. de fecha veintiocho de noviembre setenta y siete, queda modificada en el sentido de que la Universidad Católica Boliviana, representada por su Rector Mons. Genaro Prata, el señor Roberto Wilde Terrazas y la señora Cecilia Sebastian Wilde, de las generales de la ley indicadas, acordaron someter la organización de dicha firma comercial a regimen especificamente establecido en el Nuevo Código de Comercio, aprobado por la ley indicada aprobación.---Además, de ese modo, constituyen la sociedad en el artículo ciento noventa y cinco de dicho Código, la misma que en adelante se queda limitada hasta el monto de los aportes con que han contribuido a la formación de capital social.----------

CUARTA. Aumento de Capital. Puede acordarse el aumento de capital social hasta el monto de los aportes con que han contribuido a la formación de capital social.----------

QUINTA. Venta o Transferencia de Cuotas.- - Queda establecido que la venta o transferencia de cuotas de capital, en cualquier porcentaje o cantidad, no podrá efectuarse válidamente sino con la previa autorización o voto de socios que representen dos terceras del capital.---De otra parte, el socio que se propone ceder sus cuotas comunicará su deseo por escrito a los demás, quienes dentro de quince días de recibido el aviso expresaran su interés de adquirirlas, en caso contrario el otertante queda en libertad de vender a terceros.---Finalmente, si no se diere la mayoria previsita para la admisión de nuevos socios, la sociedad está obligada a presentar dentro de los seseenta días de la oferta, una o más personas que deseen adquirir las cuotas.---Si dentro de los veinte días siguientes no se perfeccona la cesión, los socios optarán entre disolver la sociedad o admitir a la persona interesada en ceder sus cuotas, pagando su precio según peritaje.---Queda así, adecuada el Contrato, en el cláusula Quinta de esta escritura.-----

SEXTA. Asamblea Anual y Facultades de la Misma.---De acuerdo a lo dispuesto por el artículo doscientos cinco del Código de Comercio, la Asamblea Ordinaria se reunirá por lo menos una vez al año, en el domicilio de la sociedad, a una hora fijada por la de la tercera días siguientes de cerrado el ejercicio económico.- - - Además, a solicitud de los gerentes o administradores---Cuando de ese modo redactada la cláusula novena de la escritura social.----------

OCTAVA. Declaraciones de Asamblea.- - - Se acuerda que para modificar la escritura social, cambiar el objeto de la sociedad, aumentar o reducir el capital social, admitir nuevos socios, autorizar la transferencia de cuotas de capital o disolver la sociedad se requerirá el voto de socios que representen dos terceras del capital.- - - - Todos los demás asuntos serán aprobados por el voto de socios que constituyan más de la mitad del capital.---El quorum para las Asambleas será el de más de la mitad del capital social.----------

NOVENA. Administración de la Sociedad. Directorio.- - - La sociedad será administrada por un Primer Término por un directorio, que estará compuesto de cinco socios que no por cada uno de los socios que componen la sociedad según sean escritura.- - - Subsistirá una vez al mes, cuando menos, sus atribuciones se referirán a la marcha social en general y muy especialmente a la de la publicación o retiro del personal y al movimiento económico.- - - Presidirá las sesiones el Presidente, sus decisiones se adoptarán por mayoría de votos y en caso de tendrá doble voto en caso de empate.- - -

Del Gerente General.- - - La administración y el uso de la firma social estará a cargo de un Gerente General, designación que deberá recaer preferentemente entre los socios, o si esto no fuera posible, entre personas ajenas a la sociedad, debiendo hacerse constar sus obligaciones y facultades en los poderes notariales que deben franquear los socios.

- - - Dicho Gerente General será siempre una persona de probada capacidad en el ramo o giro social, quedando prohibido de dedicarse por su cuenta al comercio, salvo autorización que será removido de sus funciones y de ser responsable de los daños y perjuicios que su deseal competencia ocasione a la sociedad.----------

Del Gerente de Ventas.- - - La sociedad tendrá también dos Gerencias de apoyo, la de ventas y la administrativa.- - - - En lo principal la Gerencia de Ventas organizará y controlará las ventas propias del giro social, las promociones, las relaciones públicas, los contactos relacionados a créditos y en general ejecutará las decisiones de la Gerencia General, bajo su directa responsabilidad.----------

Del Gerente Administrativo.- - - La Gerencia Administrativa tendrá a su cargo la organización y control de la contabilidad, a fin de que sea llevada en debida forma y se encuentre al día.---Es también responsable de la preparación anual del Balance General ante la Asamblea de Socios y de su presentación oportuna a las Oficinas de la Renta.----

Tendrá igualmente a su cargo el control de los fondos de la sociedad, la asistencia y rendimiento del personal; controlará las cobranzas y ejecuciones y propondrá la contratación y despido del personal.---- El Directorio les conferirá igualmente los poderes notariales que correspondan.- - - Enmienda a la cláusula cuarta de la escritura.----------

DECIMA. Fallecimiento de un Socio.----La transferencia de cuotas por muerte de alguno de los socios queda sujeta a que los restantes deban adquirirlas en proporción a sus cuotas y por un valor comercial a la fecha de la muerte.---Si no se llegara a un acuerdo sobre el precio y condiciones de pago, se hará esta determinación por peritos designados por las partes quienes, como primera medida, designarán un tercero.---Todo ellos procederán como amigables componedores.- - - Sus decisiones serán pagados por partes iguales- - - Sin embargo podrá también la sociedad, con el voto requerido por el artículo doscientos nueve del código de Comercio, permitir la incorporación del heredero del socio, en caso de que la sucesión haga presentación de una oferta para su incorporación en la sociedad.- - - (Reforma a la cláusula décima sexta de la escritura de constitución).-----

DECIMA PRIMERA. Disolución Social.- - - La sociedad podrá disolverse en los siguientes casos:- - - a) Por pérdida efectiva del cincuenta por ciento del capital social y de las reservas, siempre que los socios no acuerden reintegrar esas pérdidas - - - b) Por expiración del plazo de duración fijado y siempre que no se hubiere acordado su prórroga.----

c) Cuando los socios que representen los dos tercios del capital, así lo acuerden.- - - d) En los demás casos fijados por la ley.---(Adecuación a la cláusula décima séptima).-----

AUMENTO DE CAPITAL

DECIMA SEGUNDA. Monto del Aumento.---Con el voto aprobatorio favorable de los socios, se conviene en un aumento de capital provenientes de la reinversión total de las utilidades por los tres socios mantenidos durante la gestión de mil novecientos setenta y siete, y por un otro aumento en efectivo que hace un total de seis mil, todo ello conforme al siguiente cuadro detallado.----

Nombre	Capital Original	Reinversión Utilidad 1977	Aumento en efectivo	TOTAL
Universidad Católica	$b. 150.000	$b. 31.997.50	$b. 28.902,50	$b. 210.000
Roberto Wilde	$b. 75.000	$b. 13.227.14	$b. 16.772,86	$b. 105.000
Cecilia S. de Wilde	$b. 75.000	$b. 13.227.14	$b. 16.772,86	$b. 105.000
	$b. 300.000	$b. 57.551.78	$b. 62.448.22	$b. 420.000.

ADMISION DE NUEVOS SOCIOS

DECIMA TERCERA. Ingreso.- - - Finalmente el voto unánime de los socios fundadores antes señalados, viene en acordarse, como en efecto se acuerda en legal forma, el ingreso de dos nuevos socios, los señores Edmundo Taborga casado, agente de viajes, domiciliado en La Paz, y C.I. Nº. 30711 La Paz., que se incorpora a la sociedad con un aporte de ciento veinte mil pesos bolivianos ($b. 120.000.-) y el señor Martin Hinojosa, casado, auditor, domiciliado en La Paz,

NOMBRES	CAP. APORTADO	Nº. CUOTAS	PORCENTAJE
Universidad Católica	$b. 210.000.-	210	35%
Roberto Wilde T.	$b. 105.000.-	105	17,5%
Cecilia S. de Wilde	$b. 105.000.-	105	17,5 %
Edmundo Taborga	$b. 120.000.-	120	20 %
Martin Hinojosa	$b. 60.000.-	60	10 %
TOTALES	$b. 600.000.-	600	100 %

De consiguiente, el número de cuotas de capital social es de Seiscientas quinta de la escritura original de constitución social ha sido aumentada hasta seiscientos.-------

DECIMA QUINTA. Aclaraciones Expresas.- - - a) Todas las cláusulas de la escritura de constitución social de "PANTUR" S.R.L. de mil novecientos setenta y siete que no se opongan a los términos de la presente escritura, continuan vigentes.- - - b) De modo especial, continuan vigentes las siguientes cláusulas de dicha escritura:- - - - 1) La cláusula segunda: Objeto Social.- - - 2) La tercera: - - - Razón Social. Plazo de Duración y Prohibiciones.- - - Aclaran-dose que el nombre comercial de la sociedad es "PANTUR" S.R.L. por la escritura de fecha veintiocho de mil novecientos setenta y siete.- - - 3) La cláusula cuarta: - - - Domicilio.- - - 4) La cláusula quinta.- - - Capital, Cuotas y Porcentajes.

- - - 5) La cláusula tercera.- - - Ganancias y Pérdidas.- - - 6) La décima quinta: Atribuciones del Gerente General.- - - 7) La décima octava: Liquidación de la sociedad.---- 8) Décima Novena: Arbitraje.- - - c) Finalmente, se aclara que la cláusula décima segunda de la escritura constitutiva (Poderes de la Asamblea) se deja sin validez por estar sustituida por la cláusula sexta de la presente escritura.- - - Nosotros: Universidad Católica Boliviana, representada en la forma dicha, Roberto Wilde Terrazas, Cecilia S. de Wilde, Edmundo Taborga y Martin Hinojosa, damos nuestra conformidad a todas y cada una de las cláusulas precedentes, otorgando a esta instrucción minutaria la categoria de instrumento privado, mientras se eleve por ante usted a público.- - - Se servirá agregar las demás cláusulas de estilo y seguridad.- - - La Paz, diecisiete de junio de mil novecientos setenta y ocho.- - - Firmado.- - - Roberto Wilde Terrazas.- - - C.I. Nº. 348225 La Paz. - - - Firmado.- - - Edmundo Taborga.- - - C.I. Nº. 30711 La Paz.- - - Firmado.- - - Martin Hinojosa.- - - C.I. Nº. 39004 - - - La Paz.- - - Firmado.- - - Cecilia Sebastian de Wilde.- - - C.I.Nº. 471084 La Paz. - - - Firmado.- - - Jaime Prudencio Cosio.- - - Abogado.- - - COMPROBANTE DE PAGO.- - - Ministerio de Finanzas.- - - Dirección General de la Renta Interna.- - - Bolivia.- - - Fecha.- - - Veintitres de Junio de mil novecientos setenta y ocho.- - - Nombre.- - - "PANTUR" S.R.L.- - - Padrón:- - - 2090005336 - 4 - - - - Dirección.- - - Calle Cádiz- - - Clavel.- - - Pormenores.- - - Imponible.- - - Por ciento.- - - Impuesto.- - - 892.0.6.- - - - - - Su pago.- - - de timbres de Transacción por concepto de reinversión de utilidades, aumento de capital e ingreso de nuevos socios. sobre.- - - $b. 300.000. - - - Dos por ciento.- - - Pesos bolivianos seiscientos.- - - 892.0.6.- - - - Actos Notariales.- - - - Uno y Ci. Nº. 3090004 L.P. que se incorpora con un aporte de capital de sesenta mil pesos bolivianos ($b. 60.000.-).- - - Se deja expresamente establecido que los dos indicados aportes se han efectuado en dinero efectivo, y en su totalidad, adquiriendo así dichos nuevos socios la calidad de socios fundadores dentro de la sociedad.----

DECIMA SEXTA. Capital Actual.----Se lo expresto, el capital social actual de la sociedad "PANTUR" S.R.L. es de seiscientos mil pesos bolivianos ($b. 600.000.-) distribuido en la siguiente forma:-----

por ciento pesos bolivianos.- - - trescientos.- - - Cuotas de capital de Cincuenta mil pesos.- - - Diez.- - - - Pesos Bolivianos novecientos diez.- -

Gran Premio "Pedro Domingo Murillo" para el acuarelista Roberto Valcárcel

El Jurado Calificador del XXVI Salón Anual de Artes Plásticas "Pedro Domingo Murillo" - luego de un severo análisis de la totalidad de las obras - "determinó por unanimidad otorgar" el Gran Premio Anual al artista Roberto Valcárcel Moller, "por su obra conjunta de acuarela".

En Pintura obtuvo el Primer Premio Gustavo Lara Torres y en Escultura mereció el Premio Unico Carlos Rodriguez Velasco.

Fueron miembros del Jurado Calificador Bertha Alexander de Alvéstegui, Enrique Arnal, Gonzalo Ribero, Magda Argüedas y Alfredo La Placa.

Las obras enviadas a este certamen anual serán exhibidas en la Casa Municipal de Cultura "Franz Tamayo" a partir del próximo miércoles 19.

ACTA DEL JURADO CALIFICADOR

El siguiente es el Acta del Jurado Calificador del Salón de Artes Plásticas "Pedro Domingo Murillo".

En la Casa Municipal de la Cultura "Franz Tamayo" de la Ciudad de Nuestra Señora de La Paz, a horas 15:00 del día seis del mes de julio de mil novecientos setenta y ocho años, se reunió el Jurado Calificador instituido para el vigésimo sexto Salón Anual de Artes Plásticas "Pedro Domingo Murillo" de pintura, escultura, técnicas no tradicionales, acuarela, grabado y dibujo conformado por los siguientes miembros: Sra Magda Arguedas, Sr. Alfredo La Placa, designados por el H. Consejo Municipal de Cultura, Sr. Gonzalo Ribero invitado por la Dirección General de Cultura como artista independiente, Sr. Enrique Arnal, Sr. Edgar Arandia en representación de la Asociación Boliviana de Artistas Plásticos, no asistió el último de los nombrados.

Participan cuarenta y un artistas con un total de 124 obras.

El Jurado en primera instancia procedió a la selección de las obras, rechazando aquellas no encuadradas en los términos de la convocatoria o que no guarda relación con la jerarquía del concurso: en segunda instancia procedió al análisis de los valores técnicos y artísticos de las obras aceptadas, acordando por unanimidad premiar a los siguientes artistas.

PINTURA

Primer Premio al artista Gustavo Lara Torres, por su obra: "Estudio I" $b. 10.000.- y Diploma de Honor.

Segundo Premio a la artista Sonia Tudela Burgoa por su obra: "Por qué" $b. 7.000.- y Diploma de honor.

ESCULTURA

Premio Unico al artista Carlos Rodriguez Velasco por su obra: Torso II", $b. 10.000.- y Diploma de honor.

Segundo Premio al artista Alberto Arrada Cárdenas, por su obra "Lucha" , $b. 7.000.- y Diploma de honor.

TECNICAS NO TRADICIONALES

Premio Unico al artista Roberto Valcárcel Moller, por su obra: "Gran Turismo", $b. 7.000.- y Diploma de honor.

ACUARELA

Premio Unico al artista David Angles López por su obra: "Elecciones II", $b. 5.000.- y Diploma de honor.

GRABADO

Premio Unico al artista Hugo Rojas Lara por su obra: "La Ventana abierta", $b. 5.000.- y Diploma de honor.

El Jurado, por unanimidad, determinó otorgar mención especial al artista David Angles López, por el conjunto de sus grabados.

DIBUJO

Premio Unico al artista Fernando Ugalde por su obra: "Oh Linda La Paz" 182"$b. 5.000 y Diploma de honor.

GRAN PREMIO ANUAL "PEDRO DOMINGO MURILLO".

El Jurado Calificador, luego de severo análisis de la totalidad de las obras, determinó por unanimidad, otorgar esta distinción al artista Roberto Valcárcel Moller, por su obra conjunta de acuarela $b. 20.000.- y Diploma de honor. Destacando además la alta calidad de las obras presentadas en otras especialidades.

Con lo que terminó el acta, leida que fue, firmada en triple ejemplar para constancia.

La Paz, 6 de julio de 1978, Bertha Alexander de Alvéstegui, presidenta; Enrique Arnal, Edgar Arandia, Gonzalo Ribero, Magda Arguedas y Alfredo La Placa.



EL TRIO "GUADALUPEÑO" de Carapari (capital de la segunda sección de la provincia del Gran Chaco) se presenta por primera vez en La Paz, luego de haber participado en varios festivales departamentales. Integran el conjunto: Jorge Vaca, bombo; Adolfo Ramallo, guitarra; y Pedro Quiroga, violín. El trio "Guadalupeño" actuará este fin de semana en El Internacional y el Hotel Emperador.

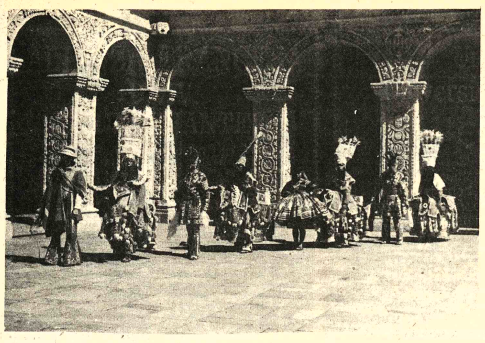

TIWANAKU ANDINO, una agrupación folclórica que dirige Luis Calderón López, realizó recientemente una larga gira por paises latinoamericanos. Con la denominación "Bolivia maravillosa", este elenco -que ya mereció elogios por su actuación en los departamentos nacionales- logró el aprecio del público y el comentario favorable de la crítica.

El éxito profesional

EL EXITO PROFESIONAL, de Pierrette Sartin. 118 páginas. Editorial Mensajero. Bilbao - España.

El éxito profesional: con excesiva frecuencia se le asimila al éxito social, cuando, por lo general, no existe entre ellos más que una relación de causa a efecto. Aunque el éxito social cambia al mismo tiempo el modo y nivel de vida del individuo que trabaja, no le proporciona, sin embargo, esa expansión espiritual que sólo puede dar el ejercicio de una profesión amada, conscientemente afianzada y libremente asumida. Una definición del éxito profesional puede ser: progresar en el trabajo y mediante el trabajo: pero la definición ideal sería: "hacer de su pasión un oficio, una profesión".

Por esta razón es indispensable escoger un oficio o profesión que esté de acuerdo, a la vez, con nuestros gustos, nuestras aspiraciones y nuestras aptitudes . Este libro, mientras analiza los factores del éxito, deduce las cualidades fundamentales (organización, disponibilidad, sentido de la iniciativa y de la responsabilidad) que debe presentar todo candidato al éxito, insistiendo sobre una serie de elementos - prestancia física, vestido, lenguaje, etc.- que pueden tener una importancia decisiva. Es cierto que no existen recetas para triunfar, pero si en cambio bazas, criterios, métodos.

Pierrette Sartin, especialista en la problemática del trabajo, expone aquí las condiciones del éxito profesional, así como su valor y sus limitaciones.

En todo éxito, sea profesional o personal, hay un elemento desconocido o un elemento misterioso que descansa sobre la suerte, unos datos difíciles de analizar, las circunstancias. Pero al lado de estos aspectos, casi irracionales, actúan elementos que, ellos sí, pueden ser descritos y analizados.

Los capítulos más sobresalientes de esta obra:

- Los factores del éxito
- ¿Qué es el éxito?
- Saber trabajar
- La profesión y la vida social
- Vida profesional y vida privada
- La función personal.

Los interesados pueden adquirir esta obra, en La Paz, en la Libreria San Pablo, calle Colón N°. 627, tel. 3 - 26084; en Cochabamba, en el Centro San Pablo, calle Santivañez N° 3861, Tel. 29027.

Banco del Libro

Hoy a horas 16 y 30, el Banco del Libro del Instituto Boliviano de Cultura iniciará un ciclo denominado "La cultura y el libro en Francia". El primer acto de la serie, organizada con la colaboración de la Embajada de Francia, se realizará en el Museo Nacional de Arte, calle Ingavi N°. 916.

A horas 16 y 30, luego de los discursos de inauguración será proyectada la película "Pissaro".

El jueves, a horas 14,00, será abierta la exposición de textos en la sede del Banco de Libro, calle Junín N°. 608.

Otras películas serán proyectadas los días viernes y sábado, en horas de la tarde, en el Banco del Libro.

Certamen literario americano

La Fundación Givré, con sede en la Av. Callao N° 25 de la ciudad de Buenos Aires, ha organizado la Tercera Fiesta del Escritor, esta vez con un certamen literario americano en homenaje al 79 aniversario de Jorge Luis Borges.

Cada autor podrá enviar un escrito hasta de 1.000 palabras, sobre tema libre. Se recibirán los mismos hasta el 30 de julio, en la sede de la Fundación: Av. Callao 25. Capital Federal. Argentina.

Los premios se otorgarán el 25 de agosto de 1978 (30 galardones) con la presencia de Jorge Luis Borges e invitado especial el embajador de los Estados Unidos.

Este certamen es auspiciado por el Fondo Nacional de las Artes.

Programa de la Municipalidad

Con motivo de la efemérides de La Paz, la Alcaldía Municipal ha preparado un extenso programa cultural que comenzó ayer en el Teatro Municipal con un concierto de jazz del conjunto de Johnny González.

Hoy, a horas 19 y 30, se presentarán prestigiosos artistas folclóricos en el Municipal: Se trata del conjunto "Savia Andina" y el solista José Joselo Marcelo.

Los días 13, a horas 19; 14,en matinée y tanda,y el domingo 16 en matinal, se presentará el grupo de teatro infantil de la Casa Juvenil de la Cultura "Juancito Pinto", dirigido por Zenobia Azogue, con la puesta en escena de dos cuentos para niños: "La Cenicienta" y "La Princesa de las Flores"

El sábado 15, en matinée, tendrá lugar el espectáculo infantil "Güiyiyi" que dirige Sergio Arellano.

El domingo 16,se llevará a cabo el Concierto de Gala de la Orquesta de Cámara y Orquesta Sinfónica Juvenil bajo la dirección de Carlos Rosso y la participación de la Sociedad Coral Boliviana, que dirige José Lanza.

El programa para este concierto incluye en la primera parte el Himno Nacional, Himno Paceño, el Gloria de la Misa de Corpus Christi de A. Fernández y la Sinfonía N° 3 de Mozart. En la segunda parte figura Pompa y Circunstancia de Elgar, Danza de los Trabajadores del Ballet "Estancia" de Ginastera, la Mazurka de Moniusko y Tres Danzas de la ópera "La novia vendida" de Smetana.

Los días 17, 18 y 19, la Asociación Boliviana de Actores pondrá en escena "Los Bandidos" de Schiller, bajo la dirección de Hugo Herrera. El espectáculo cuenta con el auspicio de la Alcaldía Municipal y la Embajada de la República Federal de Alemania.

Mañana comienza curso de filosofía

Con el auspicio de Nueva Acrópolis, a horas 18 y 30 de mañana se realizará la charla inaugural de un curso de filosofía comparada de Oriente y Occidente. La disertación tendrá lugar en la sede de Nueva Acrópolis, calle Juan José Pérez N°. 354.

Durante el curso serán abordadas las siguientes materias:

ETICA: Etica Hindú, Tibetana y Budista. Las doctrinas de Platino, Aristóteles, Bertrand Russell, Emmanuel Kant y otros.

FILOSOFIA DE LA HISTORIA: Fundamentos Teoréticos. Criticas del Conocimiento histórico. Heuristica. Ciclos y Ritmos históricos. Yugas. Logos Platónico y sus arquetipos fijos.

SOCIOLOGIA POLITICA:- Problemas del Hombre y del Mundo actual. Individuo, Sociedad y Estado. Ideal Filosófico e Ideal Político. La Moral como fundamento del derecho social y el deber político. Roles del niño, joven, adulto y anciano.



EL PASADO lunes se realizó en la Casa Municipal de Cultura un recital poético en homenaje a La Paz. La sesión literaria, organizada por el Grupo Fuego de la Poesía, congregó a numerosos poetas jóvenes, entre ellos Ruth Cárdenas, que interpretó su poema "Illimani".

Investigación del Instituto "Max Planck"

La vida de las pequeñas gentes a quienes la historia dejó de lado

GOTTINGA (RFA), 11 JUL (POR DIANA NEGRE, DE EFE).- La vida cotidiana del pueblo quieren investigar los historiadores del "Instituto Max Planck" de la ciudad alemana de Gottinga.

Un portavoz de dicho instituto anunció hoy que un equipo dedicará varios años a estudiar las condiciones de vida de "las pequeñas gentes a quienes los libros de historia dejaron de lado".

Para sus investigaciones recurrirán a los datos que les proporcionen los archivos de más de tres mil ayuntamientos de la República Federal de Alemania. Los informes así recogidos serán filtrados y ordenados por una computadora.

Los historiadores se centrarán especialmente en la época de transición de las estructuras económicas feudales a la sociedad capitalista industrial.

Consideran los especialistas del Instituto "Max Planck" que los mayores cambios en el estilo de vida del pueblo se operaron debido a esta transformación de estructuras económicas.

Dijo que la vida cotidiana empezó a sufrir alteraciones importantes a partir del Siglo 17, debido a las corrientes "proindustriales" que se reflejaron entonces en la especialización y la concentración regional.

La creación de nuevos mercados ultramarinos, el descubrimiento de América obligó por primera vez a la producción de una serie de artículos en cantidades que superaban las necesidades de los núcleos de población europeos.

Los avances técnicos de la época no permitían recurrir a máquinas para garantizar una producción mayor. Fue preciso pues reestructurar el sistema de fabricación con una mentalidad industrial.

Para ello se recurrió a una nueva "distribución productiva", según palabras del portavoz del Instituto "Max Planck" basada en la especialización.

Pueblos enteros producían un sólo artículo y debido a la concentración de artesanos especialistas, la cercanía de las materias primas y la orientación comercial esclusiva se lograba tanto una producción elevada como un nivel de ventas satisfactorio.

Uno de los puntos de mayor interés para el equipo de historiadores será la relación entre los comerciantes y las fuerzas laborales productivas, manifestó el portavoz. Los artículos fabricados en algunas zonas de Alemania, como en el sur de la Baja Sajonia, consistían en tejidos de lino, mantas de lana y utensilios metálicos, comercializados por vendedores de Silesia, Flandes, Bretaña o Irlanda.

La mayoría de los productos se destinaban al suministro de los esclavos de las plantaciones americanas o al envasado de sal, café y tabaco.

GASSMAN EN FESTIVAL DE TEATRO

CARACAS, JUL 11 (AFP) - El cuarto Festival Mundial de Teatro de las Naciones, que se realiza aquí desde el pasado 5 de julio, aumentó sus efectivos con la incorporación del actor italiano Vittorio Gassman, quien llegó hoy a Caracas.

Gassman presentará aquí "su espectáculo", hasta ahora mantenido en reserva e intervendrá en varios coloquios organizados al margen del festival.

MUSEOS

Casa de Murillo, calle Jaen N°. 666, Tel. 26040; Museo Costumbrista, calle Jaen, esq. Sucre; Museo Nacional de Arte, calle Comercio esq. Socabaya; Museo Nacional de Etnografía y Folclore, calle Ingavi N°. 916; Museo de la Policía, calle Junín.

PEÑAS FOLCLORICAS.- Nueva Naira, calle Sagárnaga N°. 161. Tel. 25736; Kory Thika, calle Juan de la Riva N°. 1435, tel. 52151; Los Escudos, Av. Mariscal Santa Cruz; El Internacional, calle Ayacucho N°. 206, telf. 42942.

CASA MUNICIPAL DE CULTURA.- Exposición permanente de pintura boliviana.

ALIANZA FRANCESA
D.V.V.
PRINCIPIANTES
MARTES 18 DE JULIO
11 a 12 o 12 a 13
16 a 17 o 17 a 18
CURSOS DE AYMARA
LUNES MIERCOLES Y VIERNES
De 10 a 11 principiantes
11 a 12 avanzados
FUNCION DE CINE DEL JUEVES 13
QUEDA SUSPENDIDA

Universidad Boliviana
Universidad Mayor de San Andrés
COMUNICADO
Se comunica a los docentes, estudiantes y empleados de la Universidad que por determinación de las autoridades facultativas, y con el apoyo de la Federación de Docentes, del Comité Interfacultativo y del Sindicato de Trabajadores de la UMSA, las labores en la Universidad se llevarán a cabo con toda normalidad.
Leonardo Soruco R.
SECRETARIO GENERAL UMSA
La Paz, 11 de julio de 1978

ORDENANZA MUNICIPAL
Nº. 095/78
ASESORIA JURIDICA
MARIO MERCADO VACA GUZMAN
ALCALDE MUNICIPAL DE LA PAZ

CONSIDERANDO:
Que, a fin de proceder al descongestionamiento del tráfico vehicular hacia la zona sud de la ciudad, se están ejecutando los trabajos del proyecto Kantutani - Obrajes, para lo cual se han expropiado varios inmuebles particulares y en la actualidad se hace necesario e imprescindible proceder a la expropiación parcial del inmueble de propiedad de Graciela Jovani de Morales, ubicado en la esquina 20 de Octubre y calle Campos de la zona de Sopocachi de esta ciudad.
POR TANTO: La H. Alcaldía Municipal de La Paz, en uso de la atribución que le confiere el artículo 9º inciso 14) de la Ley Orgánica de Municipalidades de 2 de diciembre de 1942.

RESUELVE:

Art. 1º.- Por causa de necesidad y utilidad públicas, procédase a la expropiación de 135.00 m2. de terreno del inmueble perteneciente a Graciela Jovani de Morales, ubicado en la esquina de las calles 20 de Octubre y Campos de la zona de Sopocachi de esta ciudad, con destino a la construcción del camino carretero Kantutani - Obrajes.

Art. 2º.- El procedimiento expropiatorio se sujetará a la Ley de 30 de diciembre de 1884, Decretos Supremos Nº. 09304 de 9 de julio de 1970, 10634 de 15 de diciembre de 1972 y artículo 11 del Decreto Ley Nº. 14375 de 21 de febrero de 1977; debiendo la propietaria afectada presentar sus títulos de dominio y planos de ubicación, en el término de 6 días a contar de su notificación con la presente Ordenanza Municipal.

Art. 3º.- Los Departamentos de Vías Urbanas y Expropiaciones, Asesoria Juridica, se encargarán de imprimir el trámite de Ley.

Es dada en el Palacio Consistorial de la ciudad de Nuestra Señora de La Paz, a los seis días del mes de julio de mil novecientos setenta y ocho años.

MARIO MERCADO VACA GUZMAN
H. ALCALDE MUNICIPAL DE LA PAZ

Arq. ADOLFO NAVARRO FLORES
OFICIAL MAYOR TENICO.

SOLICITADA
FEDERACION DEPARTAMENTAL DE TRABAJADORES CAMPESINOS DE LA PAZ
"TUPAJ KATARI"
AMA LLULLA AMA KELLA AMA SUA
ELEGIDA EN EL XI CONGRESO , 17 DE ENERO 1978 EN COLLANA NORTE
Los campesinos estamos oprimidos pero no vencidos.
A LOS COMPAÑEROS CAMPESINOS DEL DEPARTAMENTO DE LA PAZ Y LA OPINION PUBLICA DE BOLIVIA

LA FEDERACION DEPARTAMENTAL DE TRABAJADORES CAMPESINOS DE LA PAZ, que en el momento actual que vive el País, frente a los resultados de las elecciones, decimos que el triunfo electoral como en anteriores oportunidades lo hemos decidido en forma abrumadora todos los campesinos de las 18 provincias del Departamento de La Paz, esta vez por una democracia amplia que reclama todo el pueblo campesino, a pesar de las represiones, intimidaciones y el sistema de terrorismo impuesto en el campo, montado por el oficialismo en contra de todos nuestros dirigentes, el pueblo en general se ha expresado libremente, dando el triunfo al FRENTE DE UNIDAD DEMOCRATICA Y POPULAR (UDP), bajo ninguna circunstancia permitiremos que estas elecciones nos sean escamoteadas y estaremos listos a realizar una resistencia campesina pacífica para garantizar nuestro triunfo electoral.

Además condenamos en forma enérgica el brutal asesinato de nuestro compañero Domingo Salcedo, profesor Rural de Tajani de la Provincia Camacho cuyo autor es el coordinador del Pacto Militar Campesino, My. DANIAL CLAVIJO, quien se constituyó en el verdugo implacable de los campesinos.

LA F.D.T.C.L.P. RESUELVE:

1.- La Federación Departamental de Trabajadores Campesinos de La Paz, defenderá hasta sus últimas consecuencias, el triunfo electoral de la F.U.D.P. obtenida en las elecciones.

2.- El Comité Ejecutivo de la F.D.T.C.L.P. declara duelo Departamental por la muerte del compañero Domingo Salcedo, por un lapso de 30 días a partir de la fecha.

3.- Solicitamos a la Asamblea Permanente de los Derechos Humanos de Bolivia, instaurar juicio criminal en contra del autor de este hecho doloso y conseguir de esta manera justicia y respeto para el humilde trabajador del campo.

4.- LA F.D.T.C.L.P. Declara estado de emergencia permanente en los sindicatos agrarios, sub Centrales Agrarias, Cantonales y Centrales Agrarias de las 18 Provincias del Departamento, y mantenerse alerta al llamado de nuestra Organización Matriz.

"LOS CAMPESINOS UNIDOS VENCEREMOS A NUESTROS EXPLOTADORES"

Marcial Canaviri C.
SECRETARIO EJECUTIVO
Daniel Calle Mollo
SECRETARIO DE ORGANIZACION
La Paz, 11 de julio de 1978
Federación Departamental de Trabajadores Campesinos Comité Ejecutivo La Paz Bolivia

H. ALCALDIA MUNICIPAL
TEATRO MUNICIPAL INFANTIL
El Alcalde Municipal de La Paz, Mario Mercado Vaca Guzmán, invita a la representación teatral del cuento "La Cenicienta", que en homenaje al 16 de julio presentará la Casa de la Cultura Juvenil "Juancito Pinto" el día 13 de julio a horas 19.00 en el teatro Municipal "Alberto Saavedra Pérez
La Paz, julio de 1978
El ingreso libre

SECRETARIA GENERAL DE DEPORTES Y JUVENTUDES EMBAJADA DE LA REPUBLICA FEDERAL DE ALEMANIA
"FESTIVAL DE CINE DEL DEPORTE"
Hoy Miércoles 12 - Horas 18 - Básquetbol
Básquetbol I
Básquetbol II
Jueves 13 - Horas 18 - Esqui y Andinismo - Esgrima - Hipismo
Viernes 14 - Horas 18 - Fútbol
Teatro de la Secretaría Gral. de Deportes y Juventudes Ayacucho Nº 488 (Bajos de la Prefectura). Entrada Libre.
Departamento de Relaciones Públicas y Prensa

FALLECIMIENTO

En la paz del señor ha dejado de existir la que en vida fue ejemplar y abnegada madre:



Sra. JUANA

vda. de PAZ PALACIOS

Antonio, Olga, Blanca, hijos; Leonardo, Ezequiel, hijos políticos; los sobrinos, nietos y demas familiares ruegan a sus amistades se dignen asistir a la misa de cuerpo presente a Hrs. 10 a.m. y a la traslación de los restos mortales de la extinta al Cementerio General el dia de hoy miércoles a Hs. 11 a.m. El cortejo fúnebre partirá de la calle Colon Nº1021 (final).
Será favor que agradecerá la familia doliente.
SERVICIOS DE FUNERARIA VALDIVIA Of. Graneros esq. Figueroa Tels. 25245-24290.

MISAS

Agradecimiento e Invitación

El hijo, Asdrúbal Tufiño S.; hija política, Miriam Soria de Tufiño; nieta, Patricia; hermanos, (Brunilda, Modesta, Ignacio, ausentes) Constantino, Andrea, Betty, Marina y Juan; tíos, primos, sobrinos y demás familia de la que en vida fue abnegada y ejemplar madre, abuelita y hermana

Prof. ADELIA SALAS COCA

(Q. E. P. D.)

Agradecen profundamente a todas las personas y magisterio que nos acompañaron en los momentos de profundo dolor por tan irreparable pérdida; ruegan a sus parientes , amigos y personas piadosas se dignen asistir a la misa que recordando el mes de su sensible fallecimiento, se mandará a oficiar en la parroquia de La Merced de la ciudad de Santa Cruz, a horas 19.30 p.m. del día de hoy.

Santa Cruz, 12 de julio de 1978

La familia de la que en vida fue

Sra. JOAQUINA REQUENA DE CARRASCO

(Q. E. P. D.)

Invita a sus parientes, amigos y personas piadosas, a participar a la misa que recordando el décimo año de su llorado fallecimiento se ofrecerá en la capilla de la Santa Cruz, de la ciudad de Santa Cruz de la Sierra, el día de hoy miércoles 12 de julio a horas 19:00 p.m. Su atención comprometerá nuestra eterna gratitud.

Santa Cruz, 12 de julio de 1978

La familia de la que en vida fue

Señorita SUSANA MARAÑON BUTRON

(Q. E. P. D.)

ruega a sus parientes, amigos, residentes de Cororoco y personas piadosas, se dignen asistir a la misa de réquiem que recordando dos años de su llorado fallecimiento, se mandará a oficiar el día de hoy miércoles 12 de Julio a horas 19 (7 p.m.) en la iglesia de la RECOLETA.
Su asistencia a este acto cristiano, comprometerá la gratitud de la familia doliente.

AGRADECIMIENTO E INVITACION

Paula v. de Soria, esposa; Dora de Prado, Olga de Terán, Raúl, Martha, Margarita, Oscar y Rosa, hijos; Humberto Soria, hermano; hijos políticos, nietos, bisnietos, sobrinos y demás familiares del que en vida fue

Prof. NATANIEL SORIA BENAVIDES

(Q. E. P. D.)

Agradecen profundamente a las instituciones, familiares, amigos y personaas piadosas que nos acompañaron en tan doloroso trance y honraron su memoria con ofrendas florales, e invitan a la misa que recordando los nueve días de su llorado fallecimiento acudirán a oficiar el día de hoy miércoles 12 del presente a horas 12 en la Iglesia de Santo Domingo.
Su asistencia a este acto comprometerá la gratitud de la familia doliente.

HIJO ADORADO:

NEGRITO

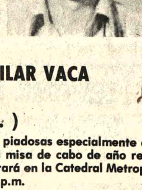

El día aciago que te fuiste de mi lado
a ese viaje prematuro y sin retorno
el negro manto del dolor inmenso
eclipsó la dicha de mi alma para siempre
Mi corazón desesperado te busca
y solo encuentra los recuerdos
que dejaron tus delicados dones
que con amor y ternura esparciste
convertidos en fragantes flores
flores que no marchita el tiempo
porque tienen el riego
de mis lágrimas a cada instante
Busco en los cielos hallar consuelo
mirando las estrellas, para verte entre ellas
y siento en mi adentro una voz compasiva
que viene de Dios y me llena de fé
que en su Reino te tiene y mucho te ama también

Tu madre y hermanos que te
aman para siempre.

La familia del que en vida fue

JAIME FRANK AGUILAR VACA

(Negro)

(Q. E. P. D.)

Invitan a sus parientes y amigos y personas piadosas especialmente a la fraternidad "CUNUMIS JUNIOR" asistir a la misa de cabo de año recordando su trágica desaparición que se celebrará en la Catedral Metropolitana de Santa Cruz de la Sierra a horas 8:00 p.m.

San Cruz, 12 de julio de 1978

Perú:

Madres solteras, dilema para legisladores

Por ESTHER ANDRADI
Servicio Especial de OIM/IPS

LIMA, (JUL-OIM/IPS).- Es posible que ninguna otra campaña electoral se haya dedicado tan exhaustivamente al problema de la mujer, como la que acaba de preceder la elección de los cien candidatos a la Asamblea Constituyente, a instalarse el 28 de julio próximo.

Sin duda, la potencialidad electoral femenina-casi el 50 por ciento del electorado- fue el motivo principal de esta preocupación pero lo cierto es que las cifras y datos proporcionados al calor de las emociones partidarias, plantearon en más dramática dimensión la condición de la mujer en el Perú.

Entre los numerosos temas abordados de esta problemática, fue la situación de la madre soltera la que acaparó el mayor número de los debates.

Un millón 600 mil mujeres son madres solteras en el país, y se calcula que de los siete millones de niños menores de 15 años, la cuarta parte son hijos ilegítimos.

Esta calificación, aunque prohibida por la ley en el tratamiento escolar, no elimina la discriminación de que son objeto los niños nacidos en la ilegalidad. Por ejemplo, en caso de herencia, los hijos ilegítimos reciben solo el 50 por ciento de lo que les corresponde a los hijos legítimos.

La mayor parte de los juicios por alimentos que atosigan los juzgados en todo el país, corresponden a demandas de madres solteras, y aunque la ley establece que un juicio de este tipo debe tener una duración máxima de cuarenta días, una investigación reciente señaló que el tiempo promedio es de un año y medio.

La mayoría de las madres solteras está entre los 13 y 19 años de edad, de acuerdo a un informe difundido por la prensa local. Cuales son las circunstancias en que una mujer comienza a tener relaciones sexuales a una edad temprana?.

Los motivos no son, como suelen citar algunos moralistas, "la inclinación hacia los malos instintos", por el contrario la mayoría de estas niñas de 12 o 13 años son violadas por los pobladores de las barriadas marginales donde viven, o por parientes cercanos, como el padrastro, o el tío.

El embarazo precoz es el primer escalafón de la violencia que una mujer debe absorber cuando es pobre.

El segundo problema será encontrar la forma de mantener a sus hijos, porque las posibilidades de trabajo para las mujeres madres escasean.

Una legislación protectora, que establece derechos especiales por maternidad e indemnización doble por despido, se convierten en enemigas de las madres solteras, cuando estas aspiran un trabajo estable.

Por consiguiente, y como en general se trata de un sector con escaso nivel educacional, la mas cercana posibilidad de empleo es el trabajo doméstico o la vendedora ambulante.

En el primero hay once mujeres por cada varón y en el segundo, un número similar de varones y mujeres hasta los treinta años, momento en que decrece el número de varones y aumenta el de mujeres.

El camino que resta, lleno de riesgos y dificultades, es el de la prostitución, que está legalizada en el Perú.

De las quince mil prostitutas registradas, el 90 por ciento son madres solteras. Sin considerar que número igual desarrolla el oficio en forma clandestina permanente, o en forma eventual, coincidiendo servicio sexuales para conseguir un empleo o mantener un trabajo.

En caso de quedar embarazada el camino escogido generalmente por estas mujeres, es el aborto, duramente penado por la ley en el Perú, y realizado con procedimientos que ponen en peligro la salud física de la mujer.

Solamente en el Instituto Correccional Femenino de Chorrillos, en la capital, el 60 por ciento de las reclusas está penando el delito de aborto y de ellas, la mitad son madres solteras, según datos de la doctora Victoria del Castillo, autora de "La legislación del aborto en el Perú".

No es casual sin embargo, que el problema de la madre soltera, latente desde hace muchos años en el Perú, se ventile con más fuerza en esta etapa de la vida institucional y económica del país.

Es precisamente el constante flujo de emigrantes del campo a la ciudad, la que mantiene la vigencia y la realidad social de esta situación. En los últimos 15 años, uno de cada cuatro habitantes del interior del país está en proceso de migración, y la mayoría de estos son mujeres entre los 15 y 24 años de edad.

AGENDA FEMENINA

AMIGOS DE LA CIUDAD

La Agrupación de Amigos de la Ciudad se reunió ayer, bajo la presidencia de la señora Elvira de Salón. En esa oportunidad la señorita Ana Rivera Sotomayor y el señor Luis Llanos Aparicio tuvieron a su cargo el homenaje al 16 de Julio de 1809.

CONIP

Las integrantes de la Confederación Nacional de Instituciones Femeninas Filial La Paz, se reunirán el jueves, a horas 10 y 30, en su sede, para programar la celebración del XX aniversario de CONIP que se celebra el 11 de julio.

UMA

La Unión de Mujeres de las Américas se reunirá el lunes próximo, a horas 18 y 30 en casa de la señora Zoila de Antezana.

CASA DE CULTURA JUVENIL

La Casa de Cultura Juvenil "Juancito Pinto" presentará la escenificación del cuento infantil "La Cenicienta", mañana a horas 19 en el Teatro Municipal.

ABSE

La Asociación Boliviana de Secretarias elegirá a su Nueva Mesa Directiva mañana jueves a partir de horas 18,30 en el local de CONIP se invita a todas las **socias a depositar su voto.**



LA MODA ANTICONFORMISTA.- Tonos morados y azules, para este conjunto. Gorro y calcetines a juego. (Foto EFE)



DE IZQUIERDA a derecha: Vestido denominado "strapless" (sujeción elástica sobre el pecho, sin tirantes) interpretado en fino jersey de algodón rayado. Original vestido en corte "bustier" con triple lorza hueca sobre el pecho, a juego con los tres "pisos" de falda entre tonos contrastantes. Falda reversible de punto fino sobre cuerpo ajustado en punto calcetín, que se mantiene en tirantes contraste de blanco y negro (Foto EFE).

Estilo clásico en la moda masculina

La moda para el hombre deja abierta muchas posibilidades.

ROMA (ANSA).- Por Manuela Pangrazio - La moda masculina para los meses próximos será doble, según las propuestas de sus creadores que quieren un hombre tradicional, vestido de manera clásica, con sobretodos marcados en el talle, con chaquetas cruzadas y pantalones rectos y con bajos. Mientras muchos presentan líneas de este tipo, otros creadores se dedican a la realización de conjuntos más desenvueltos, en general deportivos, compuestos por pantalones, pulóveres gruesos y chaquetas sport.

En todos los casos, la nueva moda masculina deja abierta muchas posibilidades a los hombre de hoy, que así podrán elegir entre dos tipos de vestuario, aún contrastantes.

Naturalmente, los más jóvenes adoptarán siempre más a menudo la campera y los pantalones deportivos, mientras los hombres maduros preferirán el conjunto clásico con mangas raglan y naturales, para un tipo de guardarropa casi conformista, si no fuera por el uso bastante nuevo de telas insólitas o por lo menos nuevamente actuales.

Se recuerda así el retorno del pelo de camello, de piel de pule y del tweed, que se adaptan de manera especial a la realización de prendas clásicas y tradicionales. La moda masculina de este año, por lo tanto, se vale de líneas sobrias en su parte más seria, es decir la que considera la chaqueta tradicional, los pantalones, la camisa, mientras empleo líneas más originales que nunca llegan a ser extravagantes, para modelos juveniles que, por cierto, están destinados a tener mayor suceso.

Los colores que los estilistas de moda prefieren son aún las tonalidades del beige hasta el marrón y las del gris perla al gris oscuro. Junto a estos tonos, se proponen también el verde y el azul en los matices más esfumados.



Con respecto a las telas, también los hombres eligen en especial el tricot, sobre todo para un vestuario más deportivo e informal. Aún cuando se habla de un conjunto con campera se hace referencia siempre a un tipo de guardarropa ya bastante tradicional.

Un problema de...

(Viene de la página 3)

en todo enfermo que acuda a los servicios de neumología. Finalmente y siempre desde el punto de vista preventivo, debe intensificarse la búsqueda de casos nuevos, a través de un riguroso control de contactos y, lo más importante, realizar una campaña paralela de educación sanitaria y difusión de conocimientos sobre la infección tuberculosa en todos los sectores de población. En lo asistencial debe comenzarse por establecer el sistema de tratamiento obligatorio con medidas punitivas para los casos de abandono de tratamiento, debiéndose contar para el efecto con el respaldo de modificaciones en la legislación vigente, tendentes a legalizar y efectivizar sanciones. Las drogas deben suministrarse con carácter gratuito durante la campaña que dará incremento y prioridad al tratamiento ambulatorio por sus buenos resultados, por su mayor cobertura, por su efectividad y por su bajo costo. En la primera etapa deberá apelarse a la integración de servicios generales con los servicios de tuberculosis, a fin de suplir la falta de personal especializado y con objeto de dar cobertura total a la campaña. Será necesario tal vez enfatizar en el tratamiento supervisado haciéndolo obligatorio, sobre todo en determinadas masas de enfermos.

Las que anteceden son unas cuantas recomendaciones que desde luego deben ser complementadas con un riguroso estudio de la cuestión en detalle. La planificación será asunto de elegir entre las varias opciones que quedan en momentos en que el problema se hace incontrolable. Como recomendación reiterativa diremos que hay que coordinar acciones y evitar la dispersión de recursos. Aquien ha dicho que para estos fines la mala utilización de los recursos es peor que la falta de recursos. En la actualidad, el manejo del presupuesto y del dinero con que se cuenta para luchar contra la tuberculosis depara sorpresas y hasta incongruencias. Existe lógicamente una real insuficiencia de fondos y subrayemos que su empleo se hace con la honradez y buena fe que el interés público exige. Pero falta de redistribución de recursos y la utilización racional con miras ya a una campaña seria y permanente en el país. Un solo ejemplo nos bastará para poner de relieve este aspecto de los recursos que no sólo se refiere a dinero, sino también a personal especializado, equipo y otras cosas. Existe un evidente desnivel entre los recursos que maneja el Ministerio de Salubridad y el que dispone por ejemplo la Caja Nacional de Seguridad Social. El desnivel alcanza también a la población controlada. La C.N.S.S. tiene una población asegurada de tal volumen que de hecho controla o teóricamente debiera controlar más del 50% de la población enferma de tuberculosis del país. Aún así la efectividad de los programas de control de esta entidad aseguradora es superior a la de otras instituciones que manejan un volumen considerablemente menor de enfermos. Juzgamos que dentro de las prioridades de una eventual campaña como la que propiciamos, estaría destacando la redistribución de los recursos de manera que los actuales vacíos se llenen a expensas de los lugares que ofrecen pléthora y congestión, en esta materia.

La filosofía del desarrollo, tan en boga en nuestras días, tiene ocasión de dar un mentís a quienes creen que un país sólo marcha cuando logra sus objetivos de política económica, desvinculándolos del factor humano. Los pueblos marchan empujados por la fortaleza e integridad de sus masas. La salud es uno de los factores de esa fortaleza. Sepamos pues, defender nuestro capital humano para avanzar por la senda del progreso.

El sadismo...

(Viene de la página 3)

Mejor no más seguir haciendo creer que los números sólo sirven a ingenieros y un poco a contadores. No descuide propagar el machismo matemático, enfatizando que "las niñas no sirven para las matemáticas y los niños que se esmeren con eso que ellas nunca utilizarán".

El sadismo se disfruta colosalmente cuando se logra causar un daño masivo, afectando el sistema educativo mismo, en el que se enclenque, diseñando los programas de matemáticas en forma de un embutido enciclopédico como para que el maestro tenga que esforzar mucho, pero mal, incluyendo temas que ni él entenderá (¿cuántos maestros de primaria tienen la formación para distinguir claramente entre un número natural y uno cardinal, conforme se les instruye enseñar a niños de nueve años?); desordenando la secuencia temática de tal manera que a los pequeños se les habla conjuntivísticamente requiriendo alta abstracción, en cambio a los mayorcitos se los embrolle con lo trivialmente operacional.

El éxtasis sádico se lo alcanza matando alaracos con cruel indiferencia, sin leer lo que ilusamente escriben, criticando la educación en nuestro país, como si no estuviera bien no más. Déjelos envejecer con la verde esperanza de que así cambiarán las cosas.

Ahora bien, si como resultado del daño irreparable existosamente ocasionado los "productos de nuestro sistema escolar, desubicados, frustrados y desengañados, se desquitan con elocuencia universitaria, desplegando una agresividad extraña a nuestros esquemas de tablas y fórmulas culpese a los OVNIS. Nosotros: inocentes palomitas, aunque un poquito sádicas ¿no?.

El trilateralismo...

(Viene de la página 3)

del capítulo norteamericano de la "Crisis of Democracy" escrita para la Comisión Trilateral y actualmente Consultor del Consejo Nacional de Seguridad.

Sol M. Linowitz, autor de dos informes sobre la política exterior de los Estados Unidos hacia la América Latina y hasta hace poco negociador en el problema del Canal de Panamá.

Walter F. Mondale, ex Senador y actual vicepresidente de los Estados Unidos.

Henry D. Owen, exdirector del Programa de Estudios sobre Política Exterior en el Instituto Brookings y actualmente representante personal del presidente Carter y embajador de los Estados Unidos.

Elliot L. Richardson, actual embajador de los Estados Unidos en disponibilidad.

Anthony Solomon, actual subsecretario de Estado para Asuntos Monetarios.

Arthur Taylor, expresidente de la CBS y actual embajador en el Japón.

Cyrus Vance, Departamento de Defensa 1961-67; Departamento de Estado 1967-69; Abogado, 1970-77; miembro de la junta directiva de Pan Am, Fundación Rockefeller IBM, "New York Times" y actualmente Secretario de Estado.

Paul C. Warnke, exabogado asociado a Clark Clifford, Abogado de la Convigton, and Burling 1948-66; Departamento de Defensa, 1966-69; Abogado, en su propio despacho, 1969-77 y actualmente enviza la Agencia de Control de Armas y Desarme, y es jefe negociador de US SALT.

Andrew Young, representante demócrata de Georgia, 1973-77; miembro del Southern Christian Leadership Conference, 1964-70; actualmente Representante de los Estados Unidos ante las Naciones Unidas.

México 22 de junio 1978

Social

REUNIONES

El Alcalde de La Paz, Mario Mercado, ofrecerá un vino de honor el miércoles próximo, pasado el acto de inauguración del XXVI Salón Anual de Artes Plásticas "Pedro Domingo Murillo". El programa se desarrollará en la Casa de la Cultura "Franz Tamayo".

CLUB SOCIAL "16 DE JULIO"

Los socios del Club Social "16 de Julio" se reunirán el domingo en su tradicional almuerzo para conmemorar la Gesta Libertadora de 1809.

NOCHE PACEÑA

El sábado, a horas 21 tendrá lugar la "Noche Paceña", para celebrar el 16 de Julio, en la que actuarán estudiantes y conjuntos folklóricos y se visitará el Museo Costumbrista, este programa tendrá lugar en la Casa de Murillo, Calle Jaen.

EX-BECARIOS DE FRANCIA

Los integrantes de la Alianza Francesa se reunieron ayer, en los salones de Alianza Francesa para elegir su nueva directiva para la gestión 1978-1979.

MATRIMONIO

En la Iglesia de San Miguel, se ha celebrado la boda de la señorita Yola Rita Pedraza Rovegno con el señor José Luis Piovesan Vignale.

NACIMIENTO

En Cochabamba, ha nacido el hijo de los esposos Homero Claros Cassab y Floribeth Baldares.



Beneficiado por una beca del gobierno francés, el día de hoy emprende viaje a París el Dr. Lucio Enrique Valda Tudela con el fin de realizar estudios de perfeccionamiento en un importante servicio de Medicina Interna del Hospital de la Pitie de Salpetriere

El rumo

(Viene de la página 3

"la presión de la Ca
bajo varios puntos".
delicada situación
argentina". Un ac
comentario de "Ere
preso: "No hay que ol
Henry Kissinger confi
Buenos Aires, en un
con la prensa, que
lamente de Estado
cambio de la persona
dente de Chile".

En su edición del 6 d
semanario "Qué Pas
festó su satisfacció
derrota del general
añadiendo que la fiest
julio en la Embajada d
Unidos en Santiago
desarticular, en gran
cadena de rumores". A
presente el Embajador
"Qué Pasa" selec
siguiente "pequeña mu
rumores que circularo
de junio: "Pinochet
asilado en el regimien
parta en avión a
"Forestier - vicecomar
jefe del Ejército - e
tenido y Brady - segu
tiguedad - encabezaba
gobierno".

"Leigh sostenía
versaciones a espa
Pinochet, con la ex de
cristiana", "los arge
habían tomado unas i
sur de Chile". "La
volvía y se retirab
embajadores europeo
personal de la emb
Estados Unidos par
pleto, llevándose el
Chileno". Norteame
cuestas".

No todos, sin e
reaccionaron con cr
ante la ola de rum
comentarista del se
"Hoy", Hernán Millas
un comentario jocos
tema proponiendo un "
de rumores" para pr
más ingenioso. La pre
debería publicar el mej
en la página de carta
lectores y la columna
decimientos al espíritu
"Claro - finalizó Mil
podría producirse el
alguien que dijera:
Espíritu Santo por e
concedido".

Una película para que la vean padres e hijos...

Una historia sobre las colegialas arrancada de la vida moderna...

Koo Stark
Susan Player
Victoria Vera

Las Adolescentes

Un film de Pedro Maso

Carla es curiosa.

Rosana es impaciente.

Ana es confiada.

MAÑANA Estreno Cine UNIVERSO

mayores de 21 años. Ingreso con carnet de identidad.

ADELGACE

5 KILOS EN 10 DIAS

y sepa como mantenerse esbelta permanentemente

academia Lourdes de Lourdes Unsic

alumna de BARBARA COBURN Estudios especiales en YMCA WASHINGTON D.C.

TELEFONO 79307

• EJERCICIOS CREATIVOS
• ASESORAMIENTO MEDICO
• GIMNASIA MODELADORA
• DIETA BALANCEADA

Proximo curso del 18 al 28 de Julio

Con los nuevos ejercicios AEROBIC

LOCAL: AVENIDA 6 DE AGOSTO

Plan para instalar museo dedicado a María Callas

ROMA, (ANSA).-Hacer un "museo" con los objetos personales de María Callas? La idea corresponde al industrial Giovanni Battista Meneghini, ex marido de la famosa cantante desaparecida, quien la semana pasada, volvió a comprar buena parte de los bienes de la soprano vendidos en una subasta en París. Una operación que según él mismo declaró a los periodistas, le costó algunos centenares de millones de liras.

La primera parte de estos objetos ya partió de París, donde la artista vivió sus últimos años, y fue llevada a Verona. "Cuando antes -anunció Meneghini- todos estos objetos serán trasladados a su casa de Sirmione, sobre el Lago de Garda, donde serán catalogados".

Luego se decidirá qué se hará. Si la idea del "museo" no se logra concretar, Meneghini ya tiene preparada otra solución alternativa: vender todo y donar lo obtenido con la venta a obras de beneficencia.

En París, Meneghini sostuvo más de una batalla para conseguir los objetos que, en la mayor parte de los casos, él mismo había comprado y donado a María Callas. También para obtener sus cartas tuvo que pagar, después de haber intentado infitilmente hacer prevalecer sus propios derechos hereditarios.

"La subasta no se tenía que hacer. Todos estos objetos no tenían que ser vendidos" dice Meneghini, y tiene un tono duro, polémico hacia lo que define : "un mercado disgustoso, repugnante, vulgar, innoble" y hacia los "carniceros" que se llevaron los bienes de la soprano, de su casa a la subasta.

"Todo esto fue hecho - agrega- porque se quería a todo precio liberar el departamento rápidamente. Porque así decidió la madre ("pobre mujer enferma") y la hermana de la cantante ("mal aconsejada"), si bien a éstos les correspondía solamente una modesta cuota de la herencia, en base al testamento de María Callas.

Meneghini, en París, trató también de obtener de la madre de María Callas las cenizas de la cantante, pero inútilmente.

Mientras tanto tomó contacto con el escultor Messina a quien quiere encargar una escultura de María Callas.

Para Meneghini, ocotogenario, recuperar los bienes de la artista que fue su esposa, ya fue un importante triunfo. Ahora le espera el largo trabajo de catalogar todo lo comprado, antes de concretar su sueño: "una exposición con todos los objetos de María, que reconocerán la vida de esa pobre criatura".

Su idea persistente es recuperar las cenizas. "Espero siempre concluyes- poder tenerlas conmigo en Sirmione".

Entrevista con el Ministro de...

(Viene de la página 10)

especial de ayuda para estos países del sur de Europa, pero, una pregunta central consiste en cómo ganar a los otros países europeos —preferentemente el conjunto de la Comunidad Europea— para un programa de este tipo y cómo resultaría posible asegurar que se planifiquen y desarrollen eficientemente proyectos en los sectores vitales del desarrollo económico. Una posibilidad en la que pensamos, sería una ampliación del trabajo del Banco Europeo de Inversiones, que ya en 3 años pasados realizó un exitoso trabajo en las regiones estructuralmente débiles de la Comunidad Europea.

España intenta abrirse a la banca extranjera. ¿Es usted partidario de apoyar la inversión privada alemana en España y qué medidas concretas ya han sido tomadas?

— Existe un amplio y variado instrumental para el fomento de las inversiones alemanas en el extranjero que, naturalmente, también se utiliza en relación a España. En el hecho, hay importantes inversiones de empresas alemanas en España, pero no considero que esto sea una panacea universal. Las inversiones privadas en España fueron atractivas en el pasado, no en último lugar, porque el nivel de los salarios era mucho más bajo y porque además se garantizaban importantes ventajas, algunas de ellas relacionadas con los impuestos. Espero poco de un cambio artificial de la relación de los factores que pueda producir un aumento de las inversiones en aquellos países de "bajos salarios".

Mucho se habla de un plan Marshall para la Europa del Mediterráneo. ¿Existe? ¿Son sólo ideas? ¿A qué países se orientaría?

— Ya me he referido a las reflexiones que existen sobre este tema en mi partido. No me parece totalmente apropiado el uso de la denominación "Plan Marshall", ya que puede producir una peligrosa equivocación en un punto muy decisivo. La ayuda a la reconstrucción proporcionada a la República Federal en el marco del Plan Marshall después de la guerra, se otorgó a un país que, en principio, reunía todas las condiciones para la industrialización y lograr un alto índice de crecimiento económico. Las empresas, las técnicas y experiencias de producción, los ingenieros y trabajadores calificados, la infraestructura y mercados- todo esto, en principio, ya existía y el capital fue utilizado rápidamente en inversiones productivas.

Países como España, Portugal y Grecia —tanto más países como Turquía o los estados en desarrollo en Africa o Asia —deben primero desarrollar paulatinamente esas estructuras y encontrar sus perspectivas de producción y ventas. Por ello, pongo tanto énfasis en la necesidad de tomar medidas para una buena planificación y dirección de los proyectos.

Usted es uno de los socialdemócratas alemanaes más ligado al Partido Socialista Español (PSOE). ¿Ve el PSOE con perspectivas reales de gobernar España a corto plazo? ¿Cree que el proceso de incorporación de España a la CEE podría acelerarse si el PSOE gobernara en Madrid?

— Confío en que el PSOE, tras haber unificado en sí todas las fuerzas socialistas de España y haberse así convertido en la única alternativa democrática al actual gobierno, también podrá asumir las responsabilidades gubernamentales en un tiempo no lejano. Esto no siempre es algo grato y a menudo obliga a compromisos que, de vez en cuando, irritan a un partido orientado por grandes ideales y a sus militantes, pero, un partido socialista que permanece por un largo tiempo en la oposición corre el grave peligro de no ser considerado por los electores como un partido capaz de asumir las funciones gubernamentales, y con ello deja de tener influencia en el desarrollo real del país.

En lo que se refiere al ingreso a la Comunidad Europea, no considero que la participación del PSOE en el gobierno sea un factor decisivo en la intención española de ingresar a la CEE. Así como tampoco en la disposición de la comunidad a recibirla. Lo importante es y seguirá siendo, la estabilidad y el carácter irrevocable del desarrollo hacia una democracia, que avanza satisfactoriamente, pero que no puede considerarse definitivamente consolidada. La responsabilidad gubernamental del PSOE sería un síntoma del progreso del proceso de democratización.

Usted ha mostrado un gran interés y compromiso en el desarrollo político de América Latina: ¿cómo aprecia la actual situación política en ese continente? ¿Cree Ud. que se visualizan nuevas perspectivas para un desarrollo democrático? ¿cómo podría apoyar la República Federal a estos procesos?

No puedo afirmar que me satisfaga este desarrollo en los últimos años o que vislumbre nuevos indicios favorables a un desarrollo más positivo. Las fuerzas democráticas de Chile, que sin lugar a dudas aún existen en el país, no han sido hasta ahora lo suficientemente fuertes para sacudir a la dictadura. La actividad guerrillera da un pretexto a muchos gobiernos autoritarios para reprimir a las fuerzas democráticas. No creo que desde el exterior —en todo caso, no de parte de los gobiernos— puedan provenir estímulos decisivos para el respaldo a las fuerzas democráticas. Esto es aún más deprimente, en la medida en que los regímenes dictatoriales y opresores de las libertades, sí que reciben ayuda masiva desde el exterior, y esto desde todos los campos ideológicos y todos los continentes.

Temo que nos encontremos en el umbral de graves conflictos en el Tercer Mundo, en los que pueden ser atropellados los derechos humanos, la democracia y la posibilidad de un real desarrollo interno. Confío en que —quizás también con cooperación europea- sea posible conservar las ideas democráticas, sociales y libertarias, ayudándolas a conseguir un real peso político.

trompudo 8 TONS.



ISUZU

Para carga pesada a larga distancia

SIDEC OVERSEAS (BOLIVIA) S.A.

• EJE CON DUAL
• DIRECCION HIDRAULICA

Av. Mcal. Santa Cruz 1375
Teléfono 55943

AGENCIAS EN TODO EL PAIS

CLUB "THE STRONGEST"

COPA "LIBERTADORES DE AMERICA"

El club "The Strongest", comunica que por comodidad de los aficionados y previa autorización emanada por la Confederación Sudamericana de Fútbol, el encuentro que jugará el día de hoy en el Estadio "Olímpico La Paz" frente al Sub-Campeón del Perú "Sporting Cristal", se iniciará a horas 20.30.

Asimismo, recuerda que, en cumplimiento de una Resolución aprobada por la Secretaria General de Deportes y Juventudes, han sido cancelados todos los CARNETS DE INGRESO LIBRE a excepción de los otorgados a los miembros de la PRENSA DEPORTIVA.

La Paz, 12 de julio de 1978
LA GERENCIA

SOCIEDAD ANONIMA MARMOLERA

Se convoca a

JUNTA GENERAL EXTRAORDINARIA DE ACCIONISTAS

a realizarse el día miércoles 19 de julio de 1978 a horas 15.

Orden del Día
1. Transferencia de acciones

La Paz, 11 de julio de 1978
EL DIRECTORIO

HANSA
Sinónimo de Confianza

SOLICITADA

PROVINCIA OMASUYOS A LA OPINION PUBLICA

LA CENTRAL DE TRABAJADORES CAMPESINOS DE LA PROVINCIA OMASUYOS, ante los hechos de fraude electoral que se viene suscitando en el campo, dirigidos por las autoridades del gobierno y avalada por la corte electoral de La Paz, en franca parcialización a la Candidatura Oficialista, expresamos que este nuestro triunfo aplastante defenderemos en forma intransigente nuestros derechos de ciudadanos demostrados en las urnas del 9 de julio, no permitiremos bajo ningún pretexto se trate de burlar la voluntad de todos los campesinos de Omasuyos.

Asimismo, una vez más queda demostrado fehacientemente que el llamado Pacto Militar Campesino, solo sirve para oprimir y explotar a humildes campesinos y defender en forma directa los intereses de los latifundistas encumbrados en los niveles gubernamentales, prueba clara de lo afirmado es que el aymara DOMINGO SALCEDO profesor rural de Tajani de la Provincia Camacho ha sido ametrallado por un elemento de las Fuerzas Armadas que responde al nombre de My. DANIEL CLAVIJO, Coordinador del Pacto Militar Campesino.

Ante estas circunstancias los campesinos de la Provincia Omasuyos, reunidos en gran asamblea en la localidad de Achacachi, declaramos:

PRIMERO.- El Campesinado de la Provincia Omasuyos defenderemos nuestro triunfo electoral del 9 de julio, expresado a través del F.U.D.P.

SEGUNDO.- El Campesinado de la Provincia Omasuyos, pide a la Corte Electoral cumpla legalmente con la expresión popular del pueblo, sin parcializaciones.

TERCERO.- Declaramos duelo en los sindicatos agrarios, sub centrales, cantonales y centrales agrarias de la Provincia Omasuyos, por el asesinato del compañero aymara Dn. Domingo Salcedo, por espacio de 30 días a partir de la fecha.

CUARTO.- El Campesinado de la Provincia Omasuyos se declara en estado de Emergencia y se reserva todo el derecho de hacer justicia, si las autoridades no hacen respetar los derechos de todo el campesinado de Bolivia.

QUINTO.- La Central de Trabajadores Campesinos de la Provincia Omasuyos comunica a las bases en general de que deben mantenerse alertas a cualquier llamado de nuestros dirigentes de la C.N.T.C.B.T.K.

"LOS CAMPESINOS ESTAMOS OPRIMIDOS PERO NO VENCIDOS"

Achacachi, 11 de julio de 1978

Estanislao Poma C
SECRETARIO GENERAL

Esteban Silvestre
SECRETARIO RELACIONES

Tomás Ticona
STRIO. ORGANIZACION

Tiburcio Mamani
STRIO. CONFLICTOS

Daniel Rojas
STRIO. DE ACTAS

Constancio Quejo

Sello: Central de Trabajadores Campesinos "Tupac Katari", Prov. Omasuyos, La Paz-Bolivia.
Sello: Sub Central Agraria, Cantón Warisata, Provincia Omasuyos, La Paz-Bolivia.
Sello: Sub Central Agraria, Chijipina Grande, Prov. Omasuyos, La Paz-Bolivia.

COMUNICADO DEL GOBIERNO DE LAS FUERZAS ARMADAS DE LA NACION

El Gobierno de las Fuerzas Armadas de la Nación, frente a un comunicado difundido hoy por la llamada "Comisión Internacional de Observadores" de las elecciones del 9 de julio, integrada por representantes de varios organismos, especialmente invitados por la Asamblea Permanente de Derechos Humanos de Bolivia, cuya posición contraria al régimen gubernamental es por todos conocida, declara:

1.- Ni el Gobierno Nacional ni los ciudadanos que respetan y hacen respetar la dignidad de nuestro país, pueden permitir que elementos extranjeros, no importa su condición ni su representatividad, se inmiscuyan en asuntos que conciernen única y exclusivamente a los bolivianos. Si, aleccionados por la referida Asamblea Permanente de Derechos Humanos, se permiten los "Observadores" lanzar críticas contra la Ley Electoral, cabe preguntarse por qué esa Asamblea y los partidos políticos no la impugnaron oportunamente en lugar de esperar que elementos extranjeros vengan a hacerlo mellando la soberanía nacional?.

2.- A pesar de que los ciudadanos extranjeros integrados en la referida Comisión de Observadores, no merecen ninguna respuesta al comunicado difundido en la tarde de hoy, el Gobierno Nacional, respetuoso de la opinión pública, aclara lo siguiente:

a) La acusación en sentido de que no hubo igualdad de todos los grupos políticos en el acceso a los medios de comunicación, es una ofensa a la prensa nacional que, como nunca en el pasado, goza de absoluta libertad;

b) en lo que se refiere a la televisión, los citados "observadores" no han tenido, seguramente, la oportunidad de observar que ese medio de comunicación fue puesto al servicio de todas las corrientes políticas y de todos los candidatos que expusieron, a través de él, sus programas, sus opiniones, doctrinas y aún sus críticas y ataques contra el Gobierno de la Nación.

c) en cuanto a la "inconsistencia" de algunos partidos políticos, destacada por los "observadores", cabe señalar que tal apreciación es un agravio contra los aludidos partidos, los cuales pueden exponer su posición. Sin embargo, es preciso destacar el hecho de que el Gobierno, al convocar a elecciones generales, otorgó las más amplias garantías y amnistía irrestricta, a fin de que los partidos políticos pudieran organizarse debidamente.

d) en todos los países del orbe, los gobiernos presentan en las elecciones a sus propios candidatos oficiales. Este no ha sido el caso de Bolivia, donde el Gobierno de las Fuerzas Armadas ha demostrado su imparcialidad.

e) En cuánto al "nivel de gastos de los diferentes grupos políticos" que la "comisión" desearía conocer, el Gobierno declara que también quisiera conocerlo incluyendo el origen del financiamiento de las diferentes campañas electorales;

3.-La llamada "Comisión de Observadores" da a conocer una serie de denuncias sobre anomalías que hubiesen "observado". Corresponde a la Corte Nacional Electoral aclarar tales denuncias sobre la base de pruebas fidedignas y concretas.

4.- Finalmente, los "observadores" manifiestan su "admiración por la gran madurez política del pueblo boliviano" que busca inscribir a Bolivia en el concierto democrático que debe imperar en América Latina". Al respecto, el Gobierno de las Fuerzas Armadas de la Nación, agradece tal concepto a nombre del pueblo boliviano, que, fiel a su conciencia nacionalista, no acepta, por ningún motivo, la ingerencia de potencias, de naciones, de organismos o de personas foráneos en su vida nacional. Porque el destino de Bolivia está sólo en manos de los bolivianos.

SECRETARIA GENERAL DE INFORMACIONES

DE LA PRESIDENCIA DE LA REPUBLICA

La Paz, 11 de julio de 1978

HISTORIETAS

DRAMAS CLASIFICADOS

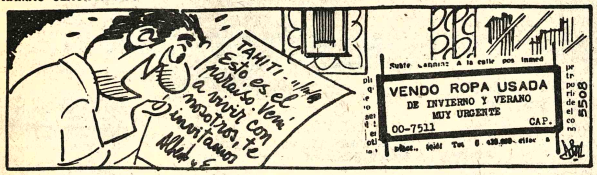

DANIEL EL TRAVIESO



– Mi mamá dice que Margarita tiene buena cabeza.
–¿Una buena cabeza para QUE?

DIVULGUELO



ASTERIX



MARIA DE ORO



TIFFANY JONES



DICK TRACY



PICAPIEDRA

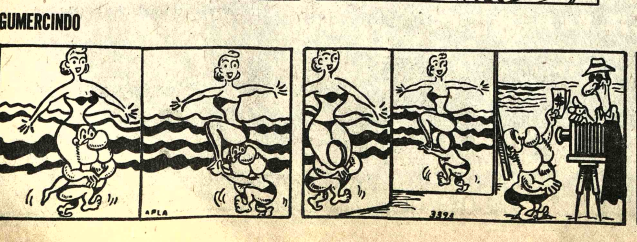

GUMERCINDO

Revistas Libros

Gisbert y Cía S.A.
Casilla 195
La Paz - Bolivia

TENEMOS A SU DISPOSICION:
COTTON- Química una Introducción a la Investigación
ZEMANSKY - Calor y Termodinámica
GRAY - Principios Básicos de Química
MARIN - Cerca de la Física
FEYNMAN - Fisica I - II
HARRIS - Principios de Química. 5 tomos
VARGAS LLOSA - La Tía Julia y el Escribidor

Profesores Academias

CLASES DE INGLES doy, teléfono 342889 sistema Norteamericano (11-12/98351)

Departamentos Habitaciones

LUBRAVE YANACOCHA 448 Anticrético departamento Labandera $b. 130.000, habitación final Yanacocha $b. 15.000, Alto Obrajes dos dormitorios $b. 70.000 (11-12).

ALQUILO DEPARTAMENTO para personas mayores Tumusla 425 esquina Plaza Vicente Eguino (12-15/96355)

HERMOSO CHALET EN ACHUMANI, 3 dormitorios, living, comedor, basement de lujo dependencia, luz, teléfono, alcantarillado, agua a estrenar. Referencias COSEG. teléfono 3-57902 horas de oficina (3-19/96105).

ALOJAMIENTO "ATLANTIC" Habitaciones individuales precios módicos a delegaciones precios convencionales teléfono 322342 Avenida Armentia 521 (21-25/julio/95667).

LUBRAVE YANACOCHA 448 En venta casas.- Achachicala, prolongación Alcoreza, cada uno de 5 habitaciones a $b. 150.000 (11-12).

LUBRAVE YANACOCHA 448 Necesitamos venta casas, terrenos, anticrético, alquiler, departamentos habitaciones. (11-12).

Propiedades Terrenos

COMPRO LOTECITO de 200 M2. preferible en Villa Fátima o Villa La Merced. Ofertar a Calle Guerrieros Lanza Nº 1141 (Sr. Alvarez), (R).

Empleados

NINERA CON EXPERIENCIA y DOCUMENTOS PRECISAMOS Ref. teléfono 7-92829 (R)

Teléfonos

TELEFONO COMPRO pago inmediato Referencias 353637 (11-16/96150)

Técnicos





TECNICO REPARA Refrigeradores, lavadoras, cocinas teléfono 358214 (12-15)

TELEVISION Preciso técnico en televisión, sueldo 2.300 con vivienda zona céntrica. Referencias ORURO Dirigirse Serviceman O.H.M. Potosí Bolivar 1594 (12-17/66244)

AVISOS ECONOMICOS

TELEVISORES SE REPARAN con garantía a domicilio teléfono 3-20766 (4-15/96107)

PLOMERO INSTALACIONES y REPARACIONES sanitarias teléfono 326823 (5-5 agosto /96116)

PINTOR TELEFONO 358146 (12-19/96353)

PINTOR INTERIORES Imitación empapelados teléfono 321138 (5-16/96118)

PLOMERO INSTALACION REPARACION teléfono 356032 (10-12/96145)

Varios

EXTRAVIO se ha extraviado la libreta de ahorros Nº 07-3 del BANCO HIPOTECARIO NACIONAL quedando nulo y sin valor (12-15/96357)

AL SR. JOSE ANTONIO MORENO VILLEGAS se le insinua llamar al teléfono 352178 Sta. Amparo. (12-15)

VENDO DE OCASION hermoso televisor "PHILLIPS" Holandés automático de 24" $b. 7.500 Pichincha 733 (11-13).

SOLDADOR 110-220-250 Amp. - Ocasión vendo Avenida Vásquez Nº 499 (5-17/96115)

Ofertas especiales

EN CIRCULO DE LA MODA DE "MARCOS BLACUT" realiza confecciones para señoras, señoritas jóvenes y niñas de acuerdo al último patron de la moda, trajes para bailes. Recepciones sociales etc. ALTA COSTURA, visítenos sin ningún compromiso PUNTUALIDAD Y ESMERO. Dirección Agustin Aspiazu 434 SOPOCACHI (4-15).

VENDEMOS ANTENAS TV. por mayor y menor. En La Paz Sebastián Segurola 610 mercado Uruguay en CO-CHABAMBA Lanza 6570 (11-19/96147).

VENDEMOS ANTENAS TV. En La Paz Sebastián Segurola 610, mercado Uruguay, en COCHABAMBA Lanza 6570 (28-15/95969)

Préstamos Dinero

PRESTAMOS PRENDARIOS HIPOTECARIOS Comercio 1036 oficina "3" Teléfono 354793 (11-13/963)

LUBRAVE YANACOCHA 448 Necesitamos capitalistas con diferentes sumas de dinero (11-12).

LUBRAVE YANACOCHA 448 Necesitamos capitalistas para llevar mercaderia al Beni Tel. 3-50612. (11-12).

Vehículos

LLEGARON - LLEGARON MOTORES USADOS AMERICANOS, Dodge, Ford, Chevrolet, Trenes delanteros diferenciales, parabrisas, resortes, Palieres, tambores, cajas, direcciones a precios de OCASION. Zoilo Flores 1284 (8-25/96137)

VAGONETA VOLKSWAGEN VARIANT 1.600 año 75, recorrido 38.000 Km. precio 140.000 $b. Venta en Sánchez Lima 2326. Martes de 14.oo adelante. Miércoles todo el dia (11-13/96148).

LUBRAVE YANACOCHA 448 Venta volqueta de 6 cubos. (11-12).

Orquestas

LOS "BARAHUNDOS" Telefono 354277 (22-14/Julio/95680)

ORQUESTA ELECTRONICA "BIODLOR" Teléfono 352801 (12-25/96359)

"ORQUESTA SANTANERA" TELEFONO 3-51308 (8-10 Agosto/96139)

"LOS ONIX" CONJUNTO ELECTRONICO teléfonos 362097 y 365996 (29-15/95979)

ORQUESTA "COPACABANA" TELEFONO 365955 (9-11 JULIO/95277)

"CARLOS ROJAS" "ORGANISTA" TELEFONO 364206 (14-18 julio /95513)

Animales

EN VENTA CACHORROS pastor Alemán, Referencias teléfono 328707 (11-19/96146).

Muebles

JUEGO DE LIVING FLAMANTE vendo de ocasión. Avenida Saavedra 1537 fondo lado SKOBOL Parque Uyuni (12-15/96356)

Instrumentos Musicales

VENDO ORGANO Y AMPLIFICADOR "YAMAHA" $b. 35.000.- Teléfono 362097 (12-19/96359)

SANTA CRUZ

EN SANTA CRUZ VENDO MOTO "HARLEY DAVIDSON" 250 c. deportiva motor enduro 2 mil millas recorrido completamente equipada en $b. 40.000.- Referencias teléfono 3-6308 (4-11/8285)

EN SANTA CRUZ VENDO CASA con una extensión de terreno de 468 mts.2 situada sobre la calle Cuéllar frente a la Maternidad Nº. 537 Referencias teléfono 3-8945, más un lote de terreno con extensión 539 mts2. Referencias al mismo teléfono (7-19/82868)

EN SANTA CRUZ NECESITA TORNERO "Maestranza Gullen" necesita tornero con experiencia Referencias Avenida Santa Cruz /Charcas teléfono 2-3740 (12-19/82879)

EN SANTA CRUZ VENDO propiedad ganadera, San Ignacio de Velasco 7.000 hectáreas 600 cabezas ganado, 30 caballares, potreros, 16.000 metros alambrado, agua, estable y demás instalaciones. Precio es de 2.500.000.- $b. Referencias teléfono 2-8837 (8-15/82866)

EN SANTA CRUZ "NATURISTA" larga experiencia en Medicina Natural tratamiento de 7 dias para expulsar y disolver cálculos biliares, Avenida Cañoto 167 casilla 1943 teléfono 3-6308 (29-16/82847)

EN SANTA CRUZ ALQUILO DEPARTAMENTO completamente nuevo, tres dormitorios, dependencias y teléfono zona Norte Referencias Teléfono 2-3587 (R)

EN SANTA CRUZ SE VENDE HERMOSO CHALET flamante sobre Avenida Sud. Este teléfono SANTA CRUZ 2-5902 en La Paz 3-64297 (28-10/95507)

EN SANTA CRUZ a 4 y medio Kmts. de Viru-Viru vendo propiedad de 50 Has. con 200 Mts. de frente sobre camino asfaltado al norte. Referencias Sr. Arias teléfono 2-4133 (4-11/82861)

COCHABAMBA

VENTA DE MINAS DE ESTAÑO Y WOLFRAN en Choquetanga, Quime Conde Auqui, ORURO: Venta lote casas en Oruro Avenida. Cochabamba Linares y Petot. Referencias Mac. Altamirano. Aropa Nº 3785. COCHABAMBA (11-16/89203)

EN COCHABAMBA ZONA RESIDENCIAL CALACALA vendo terreno titulación trienal tenaria completa tratar La Paz Edificio "Libertad" Oficina 408 (8-11/96140)

EN COCHABAMBA hermoso lote 592 M2. tiene agua, luz, acera. está amurallado cerca a la plaza. Tratar Sra. Olga de Los Santos, Jordán 3301 teléfono 2-8745 COCHABAMBA (8-13/89202)

PERMANENTE a la Profesora Edith Valdez de Mejía de COCHABAMBA hasta que pague su deuda en Sucre (10-16/96143)

CNES destituyó ayer al Rec

(Viene de la página 1)

necesario recordar que la convocatoria que hizo y la consiguiente reunión del Consejo Universitario fue después que el gobierno dictó el decreto derogatorio de otro que prohibía la reunión de dicha institución de la UMSA.

"No tenía por qué consultar o pedir permiso al CNES para reunir al Consejo Universitario, puesto que la acción se encuadrabá a la ley", añadió el Rector Mansilla, a la vez que remeroró que, a tiempo de su posesión en el cargo, a fines de mayo pasado, había manifestado claramente que su designación obedecía a estipulaciones de la ley y que sus actos los encuadraría también a la ley.

El entrevistado aclaró, por otra parte, que no tiene ningún interés en el cargo de Rector, "salvo para velar por los intereses de la UMSA, razón por la que convoqué de inmediato al Vicerrector, Lic. José Riera, para darle a conocer mi decisión de entregarle la Universidad. El me contestó que no estaba dispuesto a aceptar porque consideraba que era un acto desleal".

Entretanto, circulaban versiones en sentido de que el Lic. Riera Fernández, en su condición de Vicerrector, había sido posesionado por el CNES en la función de Rector de la UMSA, hecho que no se confirmó.

APOYOS A MANSILLA

Los representantes de docentes, los dirigentes sindicales de los trabajadores de la UMSA y de los propios estudiantes efectuaron reuniones por separado y conjuntamente para analizar la situación.

En uno y otro caso se obtuvieron similares conclusiones: apoyo inpondicional, moral y material al Rector Hugo Mansilla y reprobación de la medida del CNES, por estimarla "arbitraria y atentatoria a los intereses nacionales, a la Universidad y a la propia cultura".

El documento del CNES, publicado ayer, en el que dispone el receso de las universidades y las argumentaciones que da en el mismo para adoptar esa medida, fueron los puntos de partida de los análisis de aquellos sectores componentes de la comunidad universitaria de San Andrés.

Se llegó a la conclusión de que el CNES había "mentido", en cuanto a que la medida fue tomada "en consuta con los señores rectores", puesto que se dijo que "el Rector de la UMSA se anotició de la medida del CNES por la prensa".

Los representantes de esos sectores añadieron que el resto de la argumentación del CNES "es tan insulso que no tiene asidero y que salta a la vista que los funcionarios del CNES obedecen los dictados y finalidades políticas del gobierno".

Docentes, trabajadores y estudiantes de la UMSA se han declarado en estado de emergencia y de movilización "para no permitir el cierre de la Universidad, porque no hay motivos. Haciendo valederia la convocatoria del Rector Mansilla de actuar con serenidad y cordura y no dejarnos llevar por las provocaciones".

Tanto el Rector como los decanos, profesores, trabajadores y estudiantes hicieron publica su decisión de mantener abiertas las puertas de la UMSA, proseguir el avance de programas y garantizar la finalización normal del semestre académico.

PRONUNCIAMI DECANOS

El Consejo de D UMSA envió al Pr CNES, Jorge Cusicanqui, el pronunciamiento.

"Los abajo decanos de la UM las últimas decis tadas por el Consej le hacemos conocer

"1.- No estamo con el cierre de la Boliviana. Los dec dispuestos a ga normal desenvolvi actividades académ el presente semes deramos que el cie constituye un verd do contra la edu cultura nacionales

"2.- Tampoco acuerdo con la de señor Rector de versidad, Ing. Hu determinación tom contraviniendo lo e la Ley Fundamental del Consejo Univ contado con la asis dos los decanos y vulnerado la ley, l berá recaer sobre tros.

"3.- Por tanto hemos decidido abierta la UMSA, y en forma regula nuestro apoyo a la señor Rector, Mansilla. Creemos terminaciones ref de vista de la tot docentes y estud UMSA.

"Por último, de restarle que to posibilidad por gratos que pudier la Universidad rec personas que tos provocativas, sin d comunidad univer

Con este motiv a Ud. muy atenta Lic. Astenio Aven de la Facultad Sociales; Dr. Jo Collao, Decano de de Ciencias de la René Calderón Sor la Facultad de Hu Ciencias de la Edu Pedro Von Vacano, Facultad de Arqui Antonio Saavedra, Facultad de Cien Ing. Jaime Pond Decano a.i. de la Tecnología, Ing Alurralde, Direct técnico."

A lo anterior los centros de estu versas carreras hicieron pronuncia separado repudi dida del CNES. En facultades, hubo docentes, estudi administrativos que Rector y rechazar

Corresponsa PRESENCIA en C Oruro dieron cuen reiniciarán hoy las das las actividade versidades de ambo que rechazan tan terminación de rec por el CNES.

UNIVERSIDAD C

El Rector de la Católica, Monseñ ta, informó que es se mantendrá a momento, y a versaciones con la para determinar que corresponda, cuenta que se trat versidad privada homólogas estatal

SUCR

EN SUCRE H LOCAL en alq estrenar apt Banco, oficinas comercial, e ubicación. Ref teléfono 14 21/96354)

ORUR

EN ORURO A AMPLIO y depe zona central y C Ref. Presidente 1330 teléfono Dalence (12-20/

HAN Sinónim Confia

SE OFRECE

En venta un automóvil BMW modelo 525, año 197 En alquiler un departamento de lujo, totalmente e en la zona de San Jorge. Informaciones a los teléfonos 323900-354114 horas de oficina.

HILLER Y CIA. LTDA

NECESITA ASISTENTE PARA GERENCI

Con perfecto conocimiento de los i castellano e inglés y facilidad de redac ambos idiomas.

Rogamos enviar curriculum vitae crito a Casilla Nº. 370 Santa Cruz de la Si (Discreción asegurada)

HOY CINES TV

MONJE CAMPERO Tel. 23333

Matinée, Tanda y Noche DOS SUPER POLICIAS FUERA DE ORDEN Noticiero INCLITA CIUDAD Proinca Matinée Todo Público Tanda y Noche prohibido el ingreso de niños menores de 8 años.

16 DE JULIO Tel. 352119

Matinée, Tanda y Noche EL PAJARO AZUL (Todo Público) y documental nacional INCLITA CIUDAD

6 DE AGOSTO Tel. 323829

Matinée Hs. 15.45 Tanda 18.45 y Noche 21.45 LA FIESTA INOLVIDABLE (Todo Público) Actualidades Mundiales y el documental nacional INCLITA CIUDAD.

UNIVERSO Tel. 42660

Matinée, Tanda y Noche EL HOMBRE ARAÑA (Todo Público) Noticiero Alemán El Mundo al Instante

MONUMENTAL ROBY Tel. 62135

Matinée, Tanda y Noche BAMBINO EN HONG KONG (Todo Público) Noticiero Alemán El Mundo al Instante

PARIS Tel. 29704

Matinée, Tanda y Noche QUE HOTEL (14 años) y Noticiero Alemán El Mundo al Instante

MEXICO

Matinée y Tanda INMERSION MORTAL y EL PRINCIPE Y EL MENDIGO Noche EL PRINCIPE Y EL MENDIGO

MURILLO Tel. 352647

Matinée CRASH CARRERAS DE AUTOS Y MOTOS y ROBIN Y MARIAN (Todo Público) Tanda CRASH CARRERAS DE AUTOS Y MOTOS y EL FUGITIVO JOSEY WALES (18 años) Noche (mayores 18 años) EL FUGITIVO JOSEY WALES y El Espejo de Alemania (18 años)

COLONIAL Tel. 353842

Matinée EL MAGO DE OZ (Todo Público) Tanda y Noche LA TERNURA Y LA VIOLENCIA (mayores 18 años)

...RO

Matinée y Tanda ABISMO y ESPIRITUS VENGADORES Noche ESPIRITUS VENGADORES

...BEL

Matinée MENDIGAR PARA VIVIR y LA FURIA DEL DRAGON Tanda HOMBRE EROTICO EN DINAMARCA y PILDORAS Noche HOMBRE EROTICO EN DINAMARCA (mayores 21 años)

...NIDA

Matinée, Tanda y Noche ADIOS GRINGO (Todo Público) y el ... en colores VISION

...ERALDA Tel. 52454

Matinée y Tanda LA PANDILLA DE CUPIDO MOTORIZADO y OPERACION ...KUZA Noche Actualidades ...cesas y UN JOVEN CON BICIOS (mayores 21 años)

...IVAR Tel. 325051

Matinée, Tanda y Noche LA VENGANZA DEL SOLDADO (mayores 14 años)

...LA Tel. 323535

Matinée, Tanda y Noche ASI ES LA VIDA (Todo Público) y ...ioso Nº. 5 El Espejo de Alemania

...Y

Matinée LA BRUJITA DE LA CACHITA y EL CEREBRO ...MAL (14 años) Tanda ...ANO COSACO y EL CONSEJERO DEL PADRINO (... años) Noche VERANO ...ACO (18 años)

...LA Tel. 353803

Matinée, Tanda y Noche UN ...ANTE UNA VIDA

TV Boliviana

16.00	EL PEQUEÑO MUNDO DE CARMIÑA
17.30	LA FAMILIA "PARTRIDGE"
17.55	DANIEL BOONE
18.45	NANY Y EL PROFESOR
19.10	NOTICIAS
19.15	HABLEMOS SOBRE BEETHOVEN
19.40	NOTICIAS
19.45	CORRE JOE CORRE
20.10	EL SHOW DE LA PANTERA ROSA
20.25	NOTICIAS
20.50	VIDEO DEPORTES
21.15	COMANDO AEREO
22.10	NOTICIAS
22.15	ESPECIALMENTE PARA TI. . . . .
22.45	SHANON
23.10	M.A.S.H.
23.40	CIERRE EMISION

PRINCESA Tel. 324271

Matinée LA IRA DE AQUILES (Todo Público) Tanda y Noche LAS PICARAS AVENTURAS DE UNA MUJER POLICIA (prohibida menores 21 años) Ingreso con C.I.

CENTER Tel. 322026

Matinée KALIMAN EN EL SINIESTRO MUNDO DE HUMANON y LOS JAGUARES Vs. EL INVASOR MISTERIOSO (Todo Público) Tanda BASURAS HUMANAS y TODOS LOS COLORES DE LA OBSCURIDAD (mayores 21 años) Noche TODOS LOS COLORES DE LA OBSCURIDAD

VARIEDADES Tel. 324071

Matinée LA GUILLOTINA VOLADORA y MARATON DE LA MUERTE Tanda MARATON DE LA MUERTE y MADAME BOUVARY (mayores 21 años) Noche LA MANSION DE LA LOCURA (mayores 21 años) y CORTOS

SANTA CRUZ

MAU MAU Tel. 21867

Tanda a las 7,30 y Noche a las 9,45 LAS MIL Y UNA NOCHE PROHIBIDISIMO

SANTA CRUZ Tel. 24503

Vermouth, LAS AVENTURAS DE LUCKY Tanda M... TE AMO Noche M.. TE AMO y LOS AVENTUREROS DE LUCKY

AUTOCINE Tel. 29198

Tanda a las 19.- FABULOSA FIESTA SALVAJE Hs. 21.- y Hs. 23. VIOLACION

24 DE SEPTIEMBRE Tel. 26467

Vermouth, Tanda y Noche ME LLAMAN DRAGON

METROPOLITANO Tel. 26467

Vermouth, PANICO EN EL TREN BALA Tanda LA NOCHE DE LOS MIL GATOS Noche LA NOCHE DE LOS MIL GATOS y SOLITARIO

CAMBAO Tel. 24639

Vermouth, y Tanda LOS HERMANOS KUNG FU DESAFIAN AL OESTE Noche AMOR Y MUERTE EN UNA CARCEL DE MUJERES y UNA BUENA CAMARERA DE COLOR.

COCHABAMBA

CAPITOL Tel. 21894

Matinée EL PEQUEÑO FUGI-

TIVO y LA CENICIENTA Tanda y Noche LA CENICIENTA

VICTOR Tel. 23501

Matinée ZINDY EL NIÑO DE LOS PANTANOS y LOS VALIENTES GUERREROS Tanda y Noche EL REFORMATORIO DE LAS PERDIDAS

OPERA Tel. 24695

Matinée AMARGA VICTORIA y PANICO EN EL ESTADIO Tanda y Noche PANICO EN EL ESTADIO

ASTOR Tel. 24828

Matinée EL SECRETO DE SANTA VICTORIA y 007 Y EL HOMBRE CON EL REVOLVER DE ORO Tanda y Noche 007 Y EL HOMBRE CON EL REVOLVER DE ORO

ROXY Tel. 21561

Matinée SE ME SUBIO LA MOSTAZA y DRACULA CONTRA FRANKESTEIN Tanda y Noche LA LLUVIA DEL DIABLO

SU GIMNASIO AMBOS SEXOS
YORK
Comercio 1287 - Colon Tel. 341351
Amplias - Salas - Separadas

PROXIMO EXPLOSIVO ESTRENO CINE TESLA
LA UNICA QUE LE BRINDA COMODIDAD Y CALEFACCION
CHARLES BRONSON en el rol más explosivo de su carrera...
HARAN CUALQUIER COSA PARA DETENER... ..La operación que puede activar 51 bombas humanas!!!



OPERACION TELEFON
Nombre clave de la película más sensacional del año
MGM CIC
Panavision® Metrocolor
LEE REMICK
DONALD PLEASENCE
TODO PUBLICO TYNE DALY · ALAN BADEL Directed by DON SIEGEL
Cinema International Corporation



Así es...
La obra mayor del cine argentino. La historia que emociona, impacta y divierte a todas las generaciones.
CINEMATOGRAFICA VICTORIA presenta a LUIS SANDRINI
Así es la vida
Apta Para Todo Público
Super Eastmancolor
y por orden alfabetico a SUSANA CAMPOS | ADOLFO GARCIA GRAU | GABRIELA GILI | DARIO VITTORI | con ANGEL MAGAÑA
Dirección: ENRIQUE CARRERAS
OTRO SENSACIONAL IMPACTO DE "INCOFISA"
HOY GRANDIOSO ESTRENO EN EL Cine SCALA

Un hombre frente a un mundo de violencia y corrupción...



Giuliano Gemma
ADIOS GRINGO
CORPORACION AMERICANA J.G.V.
Technicolor
TODO PUBLICO
HOY ESTRENO Cine AVENIDA

Primero "AEROPUERTO" Después "AEROPUERTO 1975" Y AHORA LA MAS ESPECTACULAR DE TODAS!!!
EL VUELO 23 CAE EN EL TRIANGULO DE LAS BERMUDAS... LOS PASAJEROS VIVOS, ¡ATRAPADOS BAJO EL AGUA!
AEROPUERTO 1977

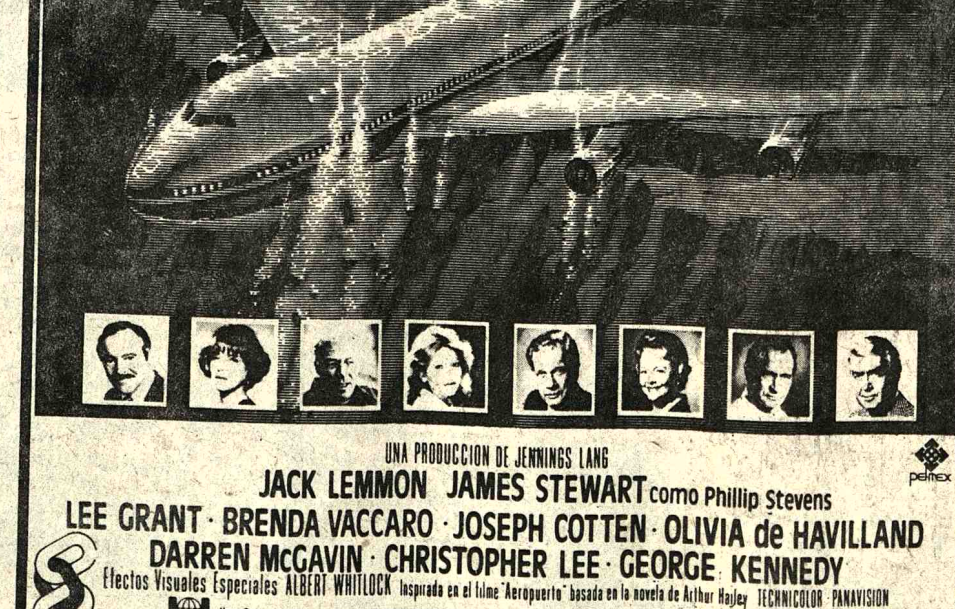

UNA PRODUCCION DE JENNINGS LANG
JACK LEMMON JAMES STEWART como Phillip Stevens
LEE GRANT · BRENDA VACCARO · JOSEPH COTTEN · OLIVIA de HAVILLAND
DARREN McGAVIN · CHRISTOPHER LEE · GEORGE KENNEDY
Efectos Visuales Especiales ALBERT WHITLOCK Inspirada en el filme "Aeropuerto" basada en la novela de Arthur Hailey TECHNICOLOR · PANAVISION
Una Película Universal AIRPORT '77 Distribuida por Cinema International Corporation Dirigida por JERRY JAMESON
MAÑANA Gigante Estreno Simultaneo
Cine 16 de Julio en La Paz
Cine City Hall en Santa Cruz

Observadores internacionales denuncian...

(Viene de la página 1)

denunció el asesinato del profesor Domingo Salcedo, en Tajani, provincia Camacho, el sábado por la noche. Sindicó del hecho al mayor Clavijo, representante del Pacto Militar Campesino. En Carabuco, por otra parte, un notario electoral, baleó a un joven que portaba papeletas electorales opositoras. Denunció que el artículo 158 de la Ley Electoral, que prohibe la elección de dirigentes sindicales en ejercicio, contradice lo dispuesto por la Organización Internacional del Trabajo en su artículo 87, suscrito por Bolivia. Aseguró, finalmente, que en esa región ganó la oposición, pero que en el campesinado había gran temor que los resultados de las ánforas sean cambiados, en el transcurso del viaje a La Paz, para el recuento final.

Lord Eric Avebury, miembro de la Cámara Alta del Parlamento Británico, estuvo el domingo en Trinidad, Beni, explicó que hubo presencia militar muy fuerte en las calles de la capital beniana, controlando los comicios. Previamente, el 7 de julio, según su informe, un joven de apellido Taborga fue encontrado ahorcado en una calle de Guayaramerín, tras una manifestación pacífica de apoyo al candidato Víctor Paz Estenssoro. La casa del Dr. Hernán Melgar Justiniano, candidato a senador por la UDP en Trinidad, fue ametrallada por desconocidos. En varias poblaciones, hubo más votantes que los asignados por el censo. En la localidad de Nieve, según el censo, no había votantes, pero en los comicios votaron 600. Las autoridades electorales explicaron que el hecho se debió a una "fuerte migración interna". Concluyendo, Lord Avebury señaló que en el Beni "nadie sabe el significado de democracia y que la elección fue fraudulenta desde el comienzo hasta el final". Informó finalmente que se había entrevistado, al retornar del Beni, con la directiva de la Federación Sindical de Trabajadores Mineros de Bolivia y que su gobierno condicionará la concesión de préstamos a Bolivia a la vigencia de la libertad sindical y los derechos democráticos.

Wilson Boots, representante del Consejo Nacional de Iglesias de Estados Unidos y Lennart Aspegren, representante de las Iglesias suecas, observaron los comicios en Cochabamba y poblaciones aledañas. Boots denunció que vehículos oficiales fueron utilizados en provincias cochabambinas para recoger ánforas. En Arani, soldados armados presionaron a los electores. Dijo que la parcialización de las autoridades fue evidente en todo el valle cochabambino. "Vamos a hablar con el embajador norteamericano para manifestarle nuestra preocupación", señaló Boots, indicando además que el proceso electoral boliviano guarda similitud con lo ocurrido recientemente en la República Dominicana, donde triunfó la oposición.

El Dr. Lisandro Martínez Zúñiga, del Movimiento Internacional de Juristas Católicos, dijo que, en Sucre, las elecciones se cumplieron normalmente, pero que previamente hubo amenazas, allanamiento de domicilios y presiones contra militantes de la oposición.

El Dr. Martín Kriele, del Consejo Mundial de Iglesias y catedrático de la Universidad de Colonia, Alemania Federal, observó las elecciones en Yungas. Informó al respecto que hubo irregularidades, sobre todo de organización y presiones de las autoridades en favor de la UNP, antes de los comicios.

El último representante internacional, el ecuatoriano Jorge Cuisana, de la Central Ecuatoriana de Organizaciones Clasistas y de la Central Latinoamericana de Trabajadores (CLAT) estuvo en Potosí, el día de las elecciones, pero no dio ningún informe al respecto.

Los representantes dijeron que se entrevistarían con miembros de la Corte Electoral para informales de lo que vieron, a la espera de que ese organismo sancione a los responsables de las irregularidades y haga respetar la voluntad popular. "Si la Corte Electoral no toma esas medidas, las elecciones no tendrán validez internacional", dijo uno de los representantes.

Y en efecto, en la tarde de ayer se entrevistaron con representantes de la Corte Nacional Electoral.

Posteriormente, sostuvieron otra entrevista con dirigentes de los principales partidos políticos de oposición. Tras esta última reunión, decidieron enviar a sus organizaciones un telegrama detallado con todo lo ocurrido en las elecciones bolivianas.

El documento de conclusiones de los observadores dice:

La Comisión Internacional de Observadores de las elecciones del 9 de julio, compuesta por representantes de las siguientes Instituciones Internacionales: Lord Erik Avebury, que representa a la Catholic Institute for International Relations (C.I.I.R.); Martín Kriele, que representa al Consejo Mundial de Iglesias; Wilson Boots, que representa al Consejo Nacional de Iglesias EE.UU.; Jorge Cuisana, que representa al Comité Ejecutivo de la Central Latinoamericana de Trabajadores (C.L.A.T.); Lennart Aspegren, que representa a las Iglesias de Suecia; Robert K. Goldman, que representa a Washington Office on Latin America (W.O.L.A.) EE.UU.; Luis Hernández, representa al Consejo Sindical de Trabajadores Andinos (C.S.T.A.); Guillermo Galeote, representa a la Internacional Socialista; Dr. Lisandro Martínez Zúñiga, que representa al Movimiento Internacional de Juristas Católicos, invitados por la **Asamblea Permanente de Derechos Humanos** de Bolivia, durante su trabajo de observación ha constatado los siguientes hechos:

Primero.- Con respecto a la **Ley Electoral**; se observan numerosas lagunas que limitan la expresión libre y soberana del pueblo. Fundamentalmente son inadecuados los Decretos que reforman dicha ley electoral, que, al margen de ser una anomalía jurídica importante rompen la unidad de la Ley, y suprimen las garantías que la misma ley contempla. Para fundamentar lo anterior, puntualizamos los siguientes ejemplos:

a) El nombramiento de los miembros de las Cortes Electorales.

b) La prohibición a los dirigentes sindicales para que puedan optar alguna representación emanada de la elección popular.

c) La utilización de las papeletas múltiples y la responsabilidad de los partidos políticos para su distribución. Según nuestro criterio se debía utilizar el procedimiento de la papeleta única y la responsabilidad de su distribución debía recaer en las propias cortes electorales.

d) La no aplicación del sistema de cocientes proporcionales descarta la posibilidad de que se expresen democráticamente todas las minorías.

Segundo.- Con respecto al proceso electoral, se han constatado ciertas irregularidades que es necesario exponerlas en la esperanza de que sean tomadas en cuenta en el futuro, como requisito indispensable para la plena expresión democrática del pueblo boliviano.

a) La falta de igualdad de todos los grupos políticos en el acceso a los medios de comunicación, principalmente en la televisión.

b) Igualmente, a lo largo del proceso electoral, se ha constatado la inconsistencia de ciertos partidos políticos, debido a los largos años de ilegalidad y persecución a que estuvieron sometidos, y que no les permitió reorganizarse y encarar con igualdad de oportunidades este importante proceso electoral.

c) Se han comprobado numerosas denuncias que hacen referencia al apoyo por parte de autoridades a una determinada candidatura. En relación con este tema, sería conveniente que la opinión pública conociera el nivel de gastos de los diferentes grupos políticos.

d) Finalmente se han comprobado anomalías en el registro electoral, fundamentalmente en la depuración de tales registros al haber sido suprimido el boletín que contempla la ley electoral.

Tercero.- Durante el día de las elecciones, la gran mayoría de los observadores internacionales hemos recibido testimonios directos y fidedignos de los siguientes hechos:

a) Traslado de electores en vehículos oficiales, contraviniendo la ley electoral.

b) Ausencia de papeletas de voto de algunos candidatos, al mismo tiempo que se observaba una gran preponderancia de papeletas verdes.

c) Presencia militar en los lugares de votación. Igualmente la penetración de miembros de la U.N.P. a los recintos electorales secretos de votación violando el secreto del voto.

d) Acciones violentas: asesinatos, atentados, intimidaciones y amenazas de represalia durante el proceso electoral contra miembros de partidos políticos y sus familiares.

e) Incautación ilegal de ánforas electorales por vehículos oficiales, antes de procederse al escrutinio y cuyo destino sigue siendo desconocido.

Cuarto.- Los Observadores Internacionales, conjunta y unitariamente, manifiestan su admiración por la gran madurez política del pueblo boliviano que busca inscribir a Bolivia en el concierto democrático que debe imperar en América Latina; y manifiestan también su preocupación ante los indicios que existen en este momento de pretender desconocer el resultado electoral.

AMANCAY
Té Adelgazante
EN FARMACIAS

Buena noticia para Hombres

En los primeros síntomas de DEBILIDAD SEXUAL, falta de vitalidad, y otros trastornos frecuentes en el hombre, las grageas OPOVITAM restablecen su VIGOR SEXUAL. OPOVITAM es una nueva y mejorada formula de BIOSANTE LABORATORIES de NEW YORK, que contiene EXTRACTO TESTICULAR y otras substancias glandulares sexuales masculinas.

OPOVITAM es muy eficaz en casos de DEBILIDAD SEXUAL, ESTADOS DEPRESIVOS FISICOS Y EMOCIONALES, FALTA DE MEMORIA, y otros síntomas de prematura decadencia en el Hombre. Vuelva a sentirse joven y animoso para todo . . . Refuerce su Vigor Varonil. . . Empiece hoy mismo a tomar

OPOVITAM PARA HOMBRES

-O- 85

Gobierno de FF.AA. rechaza denuncias...

(Viene de la página 1)

política del pueblo boliviano" que "busca inscribir a Bolivia en el concierto democrático que debe imperar en América Latina". Al respecto, el Gobierno de las Fuerzas Armadas de la Nación, agradece tal concepto a nombre del pueblo boliviano, que fiel a su conciencia nacionalista, no acepta, por ningún motivo, la ingerencia de potencias, de naciones, de organismos o de personas foráneas en su vida nacional. Porque el destino de Bolivia está sólo en manos de los bolivianos.

SECRETARIA GENERAL DE INFORMACIONES DE LA PRESIDENCIA DE LA REPUBLICA

La Paz, 11 de julio de 1978

¡AL FIN! YA ESTA A LA VENTA
LA REVISTA DE LAS IDEAS GENIALES
IDEAS para su hogar

¡Ya está a la venta IDEAS PARA SU HOGAR! Y le dará miles de ideas fantásticas que le enseñarán lo fácil que es decorar con imaginación, cocinar platos exquisitos en un dos por tres, cuidar las plantas, hacer lindas manualidades, ser magnífica anfitriona y muchas cosas más.

IDEAS PARA SU HOGAR es novedosa y distinta; usted notará inmediatamente que no se parece a ninguna otra revista femenina. Por eso, decimos que IDEAS PARA SU HOGAR no es revista, sino ideas. Y es que ha sido especialmente creada para eso: para darle miles de ideas creativas, fáciles, sencillas y maravillosas a usted que adora su hogar y disfruta cada momento que le dedica.



¡No se pierda el primer número de IDEAS PARA SU HOGAR!
A LA VENTA EN SU PUESTO DE REVISTAS FAVORITO
IDEAS para su hogar
La revista que no es revista . . . ¡es ideas!
Una publicación de Editorial América S.A.
DISTRIBUYE: DISMO



Dillmann
viva
el sabor...
DISTRIBUIDOR EXCLUSIVO
HANSA LTDA

PRESENCIA
Deportes

La Paz, Bolivia, miércoles 12 de julio de 1978

Dillmann
viva
el sabor...
DISTRIBUIDOR EXCLUSIVO
HANSA LTDA

The Strongest ante el sub-campeón del Perú



EDUARDO ANGULO.- Mediocampista de The Strongest, de cuya actuación depende en mucho lo que pueda hacer su equipo frente a los peruanos.

A las 20.30 horas de esta noche en el estadio "Olímpico La Paz" The Strongest enfrentará a Sporting Cristal de Lima-Perú en partido válido por el Grupo II de la copa "Libertadores de América".

El encuentro ha despertado marcada expectativa en la afición local ya que en el equipo peruano alinearán destacadas figuras del fútbol de ese país que integrara la selección nacional peruana en el último torneo mundial de la Argentina.

El elenco "atigrado" que dirige Freddy Valda, llega con ligera ventaja a su compromiso de esta noche: Ser local y tener un punto más que su rival de turno. Esto puede gravitar en el desarrollo de las elecciones pero no se debe dejar de lado la potencialidad que trae el conjunto visitante.

La delegación de Sporting Cristal arribará a las 7.30 horas de hoy procedente de Cochabamba. En horas de la mañana, tal como se informó a PRESENCIA, el equipo realizará una ligera sesión de ejercicios físicos en el estadio de Miraflores a manera de reconocer el campo de juego. Luego de un ligero almuerzo habrá descanso total hasta la hora del encuentro.

La delegación peruana será alojada en el hotel "Sucre" de esta capital donde ya existen las reservaciones necesarias.

The Strongest ganó su primer encuentro de este grupo a Oriente Petrolero por 2 goles a 0. Por su parte el campeón y sub campeón del Perú empataron en 2 goles.

Los peruanos están seguros de poder conseguir algunas unidades en canchas nacionales y poder, uno de ellos, pasar a la siguiente ronda de esta copa "Libertadores de América".

Los "atigrados finalizaron ayer sus prácticas con miras al partido de esta noche. En la oportunidad, de 9 a 12 horas, el plantel de Freddy Valda se avocó a juegos recreativos en su cancha de Achumani.

The Strongest anunció la siguiente probable alineación para esta noche: Galarza, Angulo, Fontana, Concha, Irlondo, Paredes, Potente, Meza, Bastida, Lattini y Cañiellas.

Federación de Fútbol postergó su congreso

La Federación Boliviana de Fút ol en telegrama dirigido a la Asociación de Fútbol de La Paz hizo saber que postergа , en forma indefinida, el congreso nacional extraordinario que debía realizarse el 14 del presente en Cochabamba.

La noticia oficial al respecto se la conoció anoche en la reunión ordinaria del Consejo Central de la AFLP.

Fue precisamente la asociación local quién solicitó la postergación hasta que la Liga Profesional no de cumplimiento al documento suscrito con la Federación. Esa posición fue también adoptada por las asociaciones de Santa Cruz, Cochabamba y Potosí. Estas entidades hicieron conocer su posición al respecto en telegramas enviados y leídos anoche, a la AFLP.

PROSEGUIRA TORNEO

El próximo sábado proseguirá el certamen oficial de la Asociación de Fútbol de La Paz con tres encuentros a jugarse en el estadio "Luis Lastra" de la zona de Sopocachi. El programa, es el siguiente: Hs. 12. Primera "A" Litoral 1º de Mayo. Arbitro, Enrique Guardia. Hs. 13.50. Chaco Petrolero-Olympic. Arbitro, Gemner Loayza. Hs. 15.50 Primera "A". 31 de Octubre-Ferroviario. Arbitro, Tito Villarreal.

El certamen de la Primera "B" fue nuevamente diferido hasta una próxima oportunidad.

Anoche se hizo conocer la liquidación de la fecha jugada el sábado pasado. Por venta de 966 entradas se recaudaron 9.300 pesos bolivianos.



EDGAR CUETO.- El campeón Boliviano de ciclismo logró en Sao Paulo una espectacular victoria entre 190 ciclistas representantes de diez países, en la prueba internacional cumplida el domingo 9.

Inscripciones del Gran Premio finalizan mañana

Los volantes Oscar Crespo, Luis Pérez y Alberto Olivera, se inscribieron ayer para practicar el cierre de inscripciones en las oficinas del Automóvil Club Boliviano, San Jorge.

NOMINA OFICIAL

La nómina de los 26 corredores es la siguiente:

1.- Fernando Vizqueira del Perú. 2.- Nicanor Gonzáles del Perú. 3.-Helbert Grinn del Perú. 4.- Mario Wakeham del Perú. 5.- José Luis Montaño de Oruro. 6.- Ricardo Cortéz. 7.- Luis Zapata. 8.- Andrés Torrico. 9.- Elías Baracat. 10.- José Silva. 11.- Roberto Abdala. 12.- Hugo Alvarado. 13.- Donald Medrano. 14.- Franklin Salas. 15.- "Barrabás". 16.- Oscar Navia Cortéz. 17.- Pachi Atalá. 18.- Victor Alanoca. 19.- "Chino" Méndez. 20.- Alfondo Méndez. 21.- Hermanos Jofré. 22.- Jorge Málaga. 23.- "Nevica". 24.- Carlos Santos. 25.- Ricardo Paita. 26.- Oscar Crespo. 27.- Luis Pérez. 28.- Alberto Olivera.

REUNION CON BULACIA

Esta tarde quedará arreglada la situación de los pilotos que pidieron rebaja en el costo del gas de aviación para sus bólidos. El lote de pilotos que encabeza Armando Paravicini, se reunirá a las 15.30 con el Dr. Guillermo Bulacia S. para tratar de buscar una solución. El señor Belisario Benzi, presidente de la Comisión Deportiva Nacional del ACB pidió la intervención oficial del Dr. Bulacia ante el Gerente General de YPFB, Ing. Rolando Prada.

LLEGAN PERUANOS

Para este fin de semana se anuncia el arribo de los corredores peruanos que intervendrán en el Gran Premio. Hoy es posible que se anote Peter Kube y Jano Montoya. La presidencia del ACB, recibió noticias en este sentido.

El Gran Premio Banzer comienza el próximo 19 de julio con el recorrido total de 3.220 kilómetros.

TRANSMISION

La Cabalgata Deportiva anunció ayer oficialmente que estará en la transmisión con sus propias unidades móviles.

Intensa práctica realizó Cristal en Cochabamba

Preparándose para su partido de hoy

COCHABAMBA, 11 (PRESENCIA).- Una intensa práctica realizaron esta tarde los jugadores del club peruano Sporting Cristal que, juntamente con Alianza Lima, jugarán por la Copa Libertadores de América con los elencos bolivianos de The Strongest y Oriente Petrolero de Santa Cruz.

Entrevistado el director técnico del elenco peruano, José Fernández, dijo a PRESENCIA que no habían confrontado ningún problema y no consideraba que ahora se les presentará. Que todos sus jugadores tenían mucha experiencia en confrontaciones internacionales y que por lo tanto cumplirían una buena actuación en la Copa Libertadores de América.

Preguntado si tenía algo que decir sobre la actuación de Potente manifestó Fernández que ese era resorte de dirigentes, que él sólo tenía la misión de preparar el equipo.

La Confederación Sudamericana de Fútbol hizo saber que Oswaldo Potente debía actuar por un año en las filas del club The Strongest y que si comprobaba lo contrario perdería los dos puntos y que sería castigado el club por tres años.

Un vocero de Oriente dijo que no sabía nada de Potente, además manifestó que Oriente tiene la costumbre de pelear sus partidos en cancha y nunca en mesa y que son sus dirigentes, conscientes de que en el juego del fútbol se pierde y se gana. Esas declaraciones, ponderadas y bien meditadas dan cuenta de la seriedad del Club Oriente Petrolero en todos sus actos.

Los peruanos, luego de la práctica volvieron a su hotel en la calle España y descansaron hasta la hora de la cena.

La delegación está constituida por las siguientes personas: Augusto Moral como presidente y los siguientes miembros: Luis Balbuena, Héctor León, Fernando Parodi, Luis Mangier, José Fernández, Tomás Piña, Héctor Chumpitaz, Carlos Carbonel, Ramón Quiroga, Juan Carlos Oblitas, Eleazar Soria, Percy Rojas, Rubén Diazan, José Navarro, Alfredo Quezada, Fernando Mallen, Raúl Gorriti, Guillermo Vargas, Julio Aparicio, Amado Tejada, Roberto Mosquera, Julio Uribe, Oswaldo Ramírez, Héctor Bailetty, Jaime Reynaldo, Nicolás Nieri, Roberto García y Armando Maquera.

PRIMEROS JUEGOS DEPORTIVOS CRUZ DEL SUR

LA PAZ, BOLIVIA DEL 3 AL 12 DE NOVIEMBRE 1978

	DEPORTES	CIUDADES	ESCENARIOS	VIERNES 3	SABADO 4	DOMINGO 5	LUNES 6	MARTES 7	MIERCOLES 8	JUEVES 9	VIERNES 10	SABADO 11	DOMINGO 12
				LA PAZ			COCHABAMBA			SANTA CRUZ			
1	ATLETISMO	LA PAZ	E. OLIMPICO		M	M	M	M	M	M	M	M	
1	ATLETISMO	SANTA CRUZ	MARATON						M				
2	BASQUETBOL	LA PAZ (D)	C. CERRADO			N		N		N	N		
2	BASQUETBOL	COCHABAMBA (V)				N		N		N		N	
3	BOXEO	LA PAZ	C. CERRADO		T/N		T/N		T/N				
4	CICLISMO	COCHABAMBA	RUTA	I	100 KM CONTRA RELOJ			160 KM GRAN FONDO					
4	CICLISMO	LA PAZ	VELODROMO	N					M/T	M/T	M/T	M/T	
5	ECUESTRES	SANTA CRUZ		A		T			T			T	
6	ESGRIMA	SANTA CRUZ		U	M/T N	M/T N	M/T N	M/T N	M/T N	M/T N	M/T N	M/T N	
7	FUTBOL	SANTA CRUZ	E. BENDECK	G									
7	FUTBOL	COCHABAMBA	E. CAPRILES	U									
7	FUTBOL	LA PAZ	E. OLIMPICO	R									
8	GIMNASIA	LA PAZ	COL. MIL.	A	T/N	T/N	T/N	T/N	T/N	T/N	T/N	T/N	
9	JUDO	COCHABAMBA		C	N		N		N		N		
10	LEV. PESAS	SANTA CRUZ		I		N	T/N	T/N	T/N	T/N	T/N	T/N	
11	LUCHA AMATEUR	SANTA CRUZ		O	T/N		T/N		T/N		T/N		
12	NATACION Y CLAVADOS	LA PAZ	P. OLIMPICA	N		M/T	M/T	M/T	M/T		M/T	M/T	
13	TENIS	COCHABAMBA			M/T	M/T	M/T	M/T	M/T	M/T	M/T	M/T	
14	TIRO	LA PAZ	POLIGONO ALTO IRPAVI		M/T	M/T	M/T		M/T		M/T		
14	TIRO	LA PAZ	PEDANA MALLASILLA		M/T	M/T		M/T		M/T		M/T	
15	VOLEIBOL	SANTA CRUZ (V)				N	N	N		N	N	N	
15	VOLEIBOL	Cochabamba (D)			N		N		N	N	N	N	

REF: M=MAÑANA T=TARDE N=NOCHE
D = DAMAS
V = VARONES

Bolívar con Bata juegan mañana: Hs. 16

Con ejercicios ligeros y juegos recreativos, el primer equipo del Bolívar finalizará hoy sus entrenamientos con miras al partido que mañana sostendrá con Bata de Cochabamba, por el certamen nacional de fútbol.

El mencionado encuentro se disputará a partir de las 16 horas en el estadio "Libertador Simón Bolívar", de la zona de Tembladerani de esta ciudad. El cotejo dará inicio a las 16 horas.

PRELIMINAR JUVENIL

A manera de preliminar, los equipos de cuartas especiales de Bolívar y de la "Escuela de Fútbol del club Bata" sostendrán un partido amistoso a iniciarse a las 14 horas. Los juveniles de Bata deberán arribar a las 8 horas de hoy a esta capital, donde visitarán diferentes campos deportivos en un viaje de promoción organizado por la directiva de esa entidad deportiva de Cochabamba.

Franz Tamayo ganó a Simón Bolívar 3-2

Franz Tamayo, en varones, se impuso anoche por 3 canchas a 2 a Simón Bolívar, en el principal encuentro de la jornada de volibol correspondiente al certamen local, que se reinició luego de prolongado receso.

Franz Tamayo se impuso con todos los merecimientos con parciales de 15-8, 15-12, 4 -14, 10-15 y 15-6.

El mérito de los ganadores radicó en el hecho de contar con figuras netamente juveniles y que son una verdadera promesa dentro de ese deporte. Destacó el pequeño Víctor Hugo Maldonado, de escasos 13 años de edad.

El cotejo fue de trámite agradable pero de bajo nivel técnico.

En el preliminar de la jornada, cumplida ante escaso público que se dio cita al Coliseo Cerrado "Ciudad de La Paz", el equipo femenino de Gran Poder superó, sin mayores problemas, a Gimnasia y Esgrima por 3 canchas a 0. Los parciales fueron: 15-1, 15 -4 y 15-6. Las acciones duraron 36 minutos.

El certamen proseguirá el próximo viernes con otros dos encuentros.

Extraordinario triunfo de E. Cueto en Brasil

Superó a ciclistas de 10 países

Una extraordinaria victoria consiguió el ciclista nacional Edgar Cueto en la competencia ciclística internacional disputada en Sao Paulo, el pasado domingo, con la actuación de 190 pedalistas de 10 países. La prueba, organizada por la Federación Paulista de Ciclismo y Caloi del Brasil, comprendió la realización de dos etapas. La primera entre Santos y Sao Paulo, sobre un desarrollo de 62 Kms., y la segunda en el Circuito de Interlagos, con un trayecto de 60 kilómetros.

Edgar Cueto se anotó una espectacular victoria en la primera etapa con un promedio de 39,3 kilómetros por hora. También se impuso en el parcial de montaña, venciendo en la escalada. Una gran multitud presenció la competencia a lo largo de la ruta, vibrando con el gran triunfo del ciclista boliviano. La televisión y los periódicos de Sao Paulo y de todo Brasil destacaron en términos elogiosos la gran actuación de Cueto. En el segundo puesto se ubicó la representación de Venezuela y tercero fue Brasil.

NOTA DE REDACCION.- La comunicación fue enviada ayer por telex a nuestra redacción de parte de la Federación de Ciclismo de Sao Paulo y de la firma de bicicletas Caloi, patrocinadora de la competencia.

Copa Libertadores

Oriente recibe hoy e Santa Cruz al Alianz

SANTA CRUZ, 11 (PRESENCIA, Por Bismarck Kreidler).- Oriente Petrolero, subcampeón del fútbol boliviano, recibe la visita del campeón peruano Alianza Lima, en partido válido por la primera vuelta del grupo dos de la Copa Libertadores de América. El cotejo se jugará este miércoles a las 20 horas en el Estadio "William Bendeck" de esta ciudad, que inaugurará un nuevo sector de tribunas de cemento en las graderías de popular, lo que le hará aumentar su capacidad para 27.000 espectadores.

Se trata de la primera visita que realiza a Santa Cruz un equipo peruano para jugar por la Copa Libertadores de América, habiéndose constituido en gran atracción la presencia de Teófilo Cubillas el oceno "incaico", calificado como el máximo astro del fútbol peruano a raíz de la reciente actuación del seleccionado de ese país en el mundial de Argentina. Además Alianza cuenta en sus filas con figuras de la jerarquía de Duarte, Cueto, La Rosa y el "cholo" Sotil, habiéndose anunciado que el mediocampista Velásquez no podrá jugar al haber sido expulsado en el partido contra Sporting Cristal.

ENORME INTERES

La afición cruceña aguarda con inusitada expectativa esta confrontación, a la espera de una rehabilitación del crédito local luego de su derrota en La Paz ante The Strongest, en el partido inaugural de este grupo.

La demanda de entradas y abonos se intensificó durante el día de hoy, lo que hace suponer que más de 20.000 espectadores estarán alentando a Oriente en esta difícil porfía frente al campeón peruano, considerado uno de los favoritos para clasificarse a la ronda semifinal. Oriente finalizó sus entrenamientos hoy en horas de la mañana y luego retornaron los jugadores a su concentración en el Hotel Premier, donde se encuentran desde el lunes pasado. El director técnico de los "alhiverdes" Humberto Flores, informó que no podrá contar con el concurso del puntero derecho Arturo Saucedo Landa al recuperarse de una lesión, mientras Toninho estará en condiciones de reaparecer. Cano sería el reemplazante de Saucedo Landa y el resto del equipo no registrará variantes con relación a sus últimos compromisos. Los jugadores orientales se mostraron muy optimistas y aseguraron que saldrán a la cancha con enormes deseos de jugar un gran partido en procura de la victoria.

ALIANZA LIMA

La delegación de Alianza Lima arribó a Santa C de la madrugada martes, debido a derable retraso de la aérea que lo cond Lima. Luego de ha cansado hasta las 10 e Cortez, realizaron un liviana de ejercicios damiento en el estadi horas cumplieron sesión de jugadas para ambientarse iluminación del escen el miércoles se juga cuentro.

Terna de árb para esta n

La Confed Sudamericana de F preside el peruan Salinas hizo cono Federación Boliviana y ésta a su vez a la fesional, la terna de tendrán esta noche a control del partido gest con Sporting Cr

La nómina de á ternacionales está in Luis Pestarino, José Roque Cerrullo. Previ determinará al árb partido internacion jueces de línea.

