

EL DEBER

AÑO LXXI. N° 21.046 | CIRCULACIÓN NACIONAL | 56 PÁGINAS

DIARIO MAYOR

DOMINGO 1 DE SEPTIEMBRE DE 2024 | EN TODO EL PAÍS BS 8,00

CENSO. LA EXPANSIÓN SE DA EN EL ÁREA METROPOLITANA

Warnes y La Guardia son las urbes de mayor crecimiento

Población. En cinco municipios, incluyendo a Santa Cruz de la Sierra, viven 18 de cada 100 habitantes del país. Mantienen dudas y piden verificar los datos. El Gobierno dice que ya hizo encuesta post censal

El Comité pro Santa Cruz anunció dos marchas y la Asamblea de la Cruceñidad para definir acciones contra los resultados del Censo

de Población y Vivienda. En este departamento hay otros 10 municipios con población entre 30.000 y 60.000 habitantes. **A2-4**

FOTO: FIJAD LANDIVAR



SANTA CRUZ SU ALEGRÍA, SUS DESAFÍOS

Comienza el mes de la efeméride con reflexiones y festejos para este departamento. **PÁGS. 10-11**

EL PADRÓN ELECTORAL SUPERARÁ LOS 7,1 MM DE ELECTORES

Es la previsión del Órgano Electoral tras la finalización del empadronamiento. Avanza el cronograma para las judiciales. **POLÍTICA A6-7**

NALLAR PIDE SER JUZGADO POR TENTATIVA DE HOMICIDIO

El presunto autor del crimen de tres policías en Porongo pide que se cambie el delito por el que lo imputan y está dispuesto a una condena. **SEGURIDAD A9**

TOMAS DE TIERRAS

EN ECONÓMICO HAY UN ANÁLISIS SOBRE GRUPOS ILEGALES. SOCIALES HABLÓ CON FERMÍN ZABALA.

SUPLEMENTO



PRUEBA EL NUEVO CAFÉ INSTANTÁNEO LIOFILIZADO



EL BIENESTAR DE NUESTRA CLASE BUSINESS: GASTRONOMÍA

Donde cada persona es un mundo

AirEuropa
Tú decides

02-4655318 | 15-22-29

Tema del Día

SANTA CRUZ ES EL DEPARTAMENTO MÁS POBLADO DE BOLIVIA

Metrópoli tiene municipios con 100% de crecimiento y cobija al 18% del país

Además de Santa Cruz de la Sierra, que es la ciudad más poblada, cuatro municipios cruceños: Warnes, La Guardia, Montero y Cotoca superan cada uno los 100.000 habitantes. Allí se duplicaron los pobladores

Yolanda Mamani Cayo
yolanda.mamani@grupodeldeber.com

Santa Cruz de la Sierra tiene 1,6 millones de habitantes y es el municipio más poblado de Bolivia, mientras que Warnes lidera en crecimiento a las ciudades intermedias del departamento con 150.803 habitantes, según el Censo de población y vivienda. La región metropolitana alberga al 18% de toda la población nacional y es la zona con mayor densidad demográfica del país. De hecho, hay municipios que tienen el 100% de crecimiento con respecto al censo de 2012.

Así, cuatro son los municipios, exceptuando Santa Cruz de la Sierra, que sobresalen por su cantidad de habitantes que están por encima de las 100.000, cuando el promedio de 2012 era de 55.000 habitantes en esas ciudades catalogadas intermedias.

Según los datos censales el municipio de Warnes tiene 150.803 habitantes, en tanto que de acuerdo al Censo de 2012 este municipio registraba 99.101 habitantes, es decir, que en los últimos 12 años, Warnes creció con 51.702 habitantes. La Guardia está en segundo lugar como capital intermedia de Santa Cruz con 147.622 habitantes, dato contabilizado hasta marzo de 2024. Pero este municipio en los últimos 12 años, creció más que Warnes con 60.957 personas, ya que en el Censo de 2012 La Guardia tenía 86.665 habitantes. En tercer lugar está el municipio de Montero que en otrora era el segundo más poblado de Santa Cruz con 120.639 habitantes, en los últimos 12 años creció tan solo con 6.905 personas ya que según el INE ahora tiene 127.544 personas.

El municipio de Cotoca se ubica en cuarto lugar por la cantidad de habitantes que tiene actual-

Censo

El Censo que realizó el INE en Bolivia se efectuó después de 12 años.

Datos

El Gobierno asegura que todas las cifras son reales y verídicas.

DE 99 MIL A MÁS DE 150 MIL, WARNES SORPRENDE COMO EL MUNICIPIO QUE MÁS CRECIÓ EN LOS ÚLTIMOS 12 AÑOS

EN NÚMERO DE HABITANTES

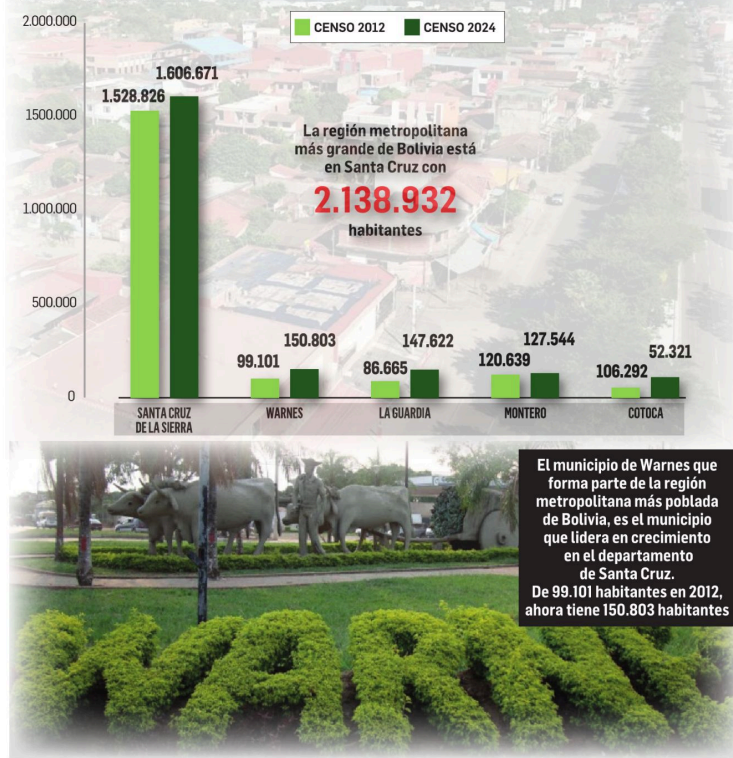

FUENTE: INE (CENSO 2024)

INFOGRAFÍA: MARY LUZ SORUCO APONTE



Habitantes del municipio de Warnes celebran el Domingo de Ramos, frente a la Iglesia principal.

mente con 106.292 habitantes. No obstante, en los últimos 12 años esta región tuvo un crecimiento de más del 100% ya que de acuerdo al Censo de 2012 su población ascendía a 52.321.

Sumando la población de los cinco municipios más grandes de Santa Cruz, tomando en cuenta la ciudad capital del departamento y que son parte de la región metropolitana más poblada de país, se llega a tener 2.138.932 habitantes en esta región, siempre, según los datos oficiales que presentó el INE.

De acuerdo con los datos del Censo-2012, estos cinco municipios tenían 1.887.552 habitantes.

¿Y las proyecciones?

De acuerdo a las proyecciones del INE que hizo en 2022, Santa Cruz de la Sierra estaba con 1.903.398 habitantes, Montero debía llegar a 2022 con 147.078 personas; el municipio de Warnes con 144.193; La Guardia con 114.318 personas y el municipio de Cotoca con 80.023.

Y a nivel departamental, el INE calculó que Santa Cruz en 2022, tendría una población de 3.425.399 habitantes.

En tanto, que la proyección de la entidad para Santa Cruz, en 2024 establecía una población de 3.547.045, no obstante, el INE contabilizó a 3.115.386 ciudadanos en todo el departamento, lo que significa que en el conteo oficial que presentó el Gobierno el pasado jueves 29, hay una diferencia de 431.659 habitantes.

Respaldo

El alcalde de Warnes, Carlos Montaña, quien se trasladó a la ciudad de La Paz en los últimos días, destacó que el municipio que dirige se haya convertido en el segundo más grande de Santa Cruz, después de la ciudad capital, y defendió los resultados del INE ante la ola de observaciones de autoridades y representantes cruceños.

“Warnes queda como el segundo municipio más grande de Santa Cruz, superando a otros municipios (...) reconozco el trabajo que hizo el INE, ha cumplido en los tiempos, ha cumplido en los plazos, yo me baso en temas téc-

Pasa a la página 4

SANTA CRUZ FESTEJA CON OBRAS



Entrega de los módulos educativos

San Miguel de los Junos (DM-14),
Guaracachí (DM-6), Domingo Savio (DM-9)
y Thevenet Villa Viana (DM-14)



Entrega de pavimento

en los Distritos Municipales
4, 5, 6, 7, 8, 9, 10, 12 y 14

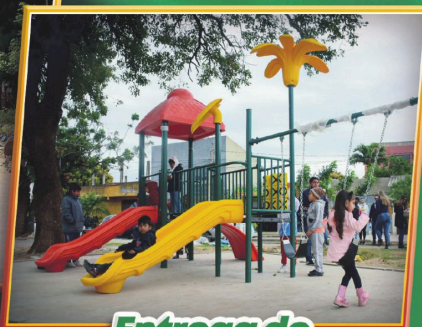

Entrega de plazas

en los Distritos Municipales
1, 2, 4 y 11

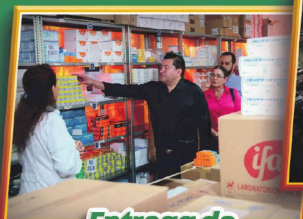

Entrega de medicamentos

Red Municipal de Salud Centro
(DM-1)

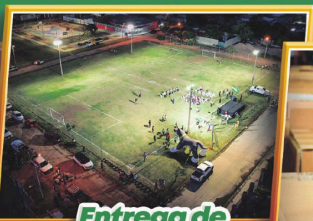

Entrega de luminarias

en los Distritos Municipales
5, 6, 12 y 13

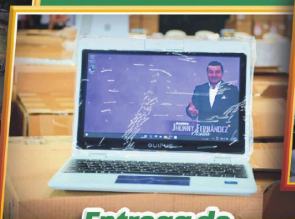

Entrega de computadoras

en los Distritos Municipales
1, 3, 8 y 11



Entrega de equipos de salud

4 máquinas de Hemodiálisis
Red de Salud Norte (DM-6)



*Orgullosos
de ser Cruceños*

Obras que
sirven a la *gente*

JHONNY FERNÁNDEZ
Alcalde

GOBIERNO AUTÓNOMO MUNICIPAL DE
Santa Cruz
de la Sierra



El director del INE, Humberto Arandia, informa los datos del Censo.

Viene de la página 2

nicos para decir que cumplió con el Censo”, dijo el burgomaestre.

Añadió que ello representa en un corto y mediano plazo la inyección de más recursos para Warnes y espera que en septiembre, como lo prometió el Gobierno se ejecute la nueva redistribución de recursos de coparticipación tributaria.

Montaño, hizo también énfasis en observar la postura de las autoridades departamentales de Santa Cruz, de legisladores de la oposición y de dirigentes del Comité pro Santa Cruz que rechazaron los datos poblacionales del INE porque las proyecciones de la propia entidad y los cálculos departamentales daban una cifra más elevada. Para el alcalde de Warnes ese rechazo es político.

El panorama post censo

A pesar de las cifras del INE que ponen a Santa Cruz y a cinco municipios como la región que más creció a nivel poblacional en Bolivia, surgieron varias dudas sobre los datos del INE, más cuando las proyecciones de la entidad daban cifras por encima de los datos oficiales.

Ante este hecho, el director de la Fundación Jubileo, Juan Carlos Núñez, planteó la necesidad de realizar una encuesta post censal para determinar cómo se desarrolló todo el procedimiento del Censo 2024, ver todos los detalles, desde el trabajo de los censistas, hasta el levantamiento de datos, para determinar, entre otros aspectos, a qué se debe la reducción de las proyecciones.

“Habrá que hacer una evaluación del proceso y para ello, hablar de la necesidad de una encuesta post censal que permita valorar la calidad del proceso que se ha llevado adelante, del operativo del censo, creo que eso va a ser muy importante para determinar si efectivamente hubo o no falencias. Para este trabajo se halla una región, se pregunta a la gente si hubo alguien que no fue considerado, o cómo fue el trabajo de los censistas, en fin, se toman en cuenta varios aspectos y con todos esos elementos se puede lograr una definición de omisión censal, es decir, verifi-

car en qué grado se ha omitido consultar a la población y no se ha censado”, explicó Núñez.

En caso de que la omisión supere el 5% el nivel de fiabilidad del Censo estaría seriamente afectado y se tendría que planificar otro proceso, señaló. Pero para hacer este trabajo post censal, necesariamente se requeriría la participación de entidades especializadas y actores de la sociedad civil no sólo de funcionarios del Gobierno.

Cuando EL DEBER Radio, le consultó el tema al viceministro de Planificación y Coordinación, David Huachalla, el funcionario aseguró que el INE ya habría realizado este trabajo post censal, pero que el mismo aún no está validado porque aún no se terminó de procesar toda la base de datos.

“Manifestar a la población de que sí se hizo la encuesta post censal en los meses de junio y julio”, aseguró Huachalla. Agregó que no se tienen los datos del margen de error porque “la metodología establece que se hace el contraste cuando se tiene toda la base de datos cerrada, ahora tenemos un conteo poblacional, nada más”. Recordó que recién en el primer semestre de 2025 se presentará toda la base de datos cerrada y recién se podrá ver los resultados del post censo.

MÁS SOBRE EL TEMA

MUNICIPIOS ENTRE 30 Y 60 MIL

Según los datos del IN, el departamento de Santa Cruz, tiene otros 10 municipios con poblaciones que están entre los 30 mil a 60 mil habitantes.

LAS CIFRAS

San Ignacio de Velasco tiene 67.610 habitantes; Yapacaní está con 57.683; Pailón 54.357; El Torno 55.558; San Julián 44.635; San José de Chiquitos 40.961; Charagua 39.262; Ascensión de Guarayos 34.002; Camiri 32.656 y Cabezas 31.160 habitantes.

RECURSOS

En septiembre harán la redistribución de recursos.

CALIFICAN LOS DATOS COMO “ESTAFA”

La cruceñidad anuncia protestas contra el INE

El Comité Pro Santa Cruz prepara 3 acciones que reflejarán la molestia de los cruceños por los datos del Censo del INE.

Yolanda Mamani Cayo
yolandamamani@grupodeldeber.com

El descontento por las cifras que publicó el Instituto Nacional de Estadística (INE) crece en Santa Cruz. Entidades que son parte del Comité Pro Santa Cruz anunciaron que se perfilan una serie de medidas de protesta contra los datos del Censo 2024 que están por debajo de las proyecciones del propio INE.

El presidente del Comité pro Santa Cruz, Fernando Larach, calificó los datos de población del INE como un “robo a mano armada” y anunció tres acciones inmediatas que se cumplirán los próximos días.

La primera acción será una protesta durante la marcha del Día de la Tradición, que se realizará el domingo a las 11:00. Larach instó a los ciudadanos a unirse a esta manifestación como un acto de rechazo a lo que considera una manipulación de los resultados censales. “Queremos que esta marcha sea un claro mensaje de disconformidad con lo que el INE ha presentado”, afirmó.

El lunes, se llevará a cabo una marcha interseccional que partirá de varios puntos de la ciudad a las 10 de la mañana. Esta manifestación se coordi-

nará para culminar en la plaza 24 de Septiembre, con el objetivo de mostrar un rechazo contundente al informe del censo.

Finalmente, el martes se celebrará una Asamblea de la Cruceñidad para analizar el impacto de los resultados del censo y discutir posibles acciones futuras. Larach destacó que esta asamblea será el espacio para escuchar todas las voces y tomar decisiones basadas en el consenso.

El dirigente cívico añadió que se está coordinando una reunión con las principales autoridades

del departamento, como el gobernador, el alcalde y el rector de la Universidad Autónoma Gabriel René Moreno Vicente Cuéllar, para abordar la situación en conjunto.

“Estamos en espera de alinear agendas y esperamos que esta reunión se realice en las próximas horas para pronunciarse públicamente”, añadió.

“Ha sido una estafa”

El director del Instituto Cruceño de Estadística (ICE), Juan Pablo Suárez, lanzó severas críticas contra los resultados del Censo 2024, calificó las cifras como “incongruentes” y cuestionó la calidad del censo, afirmando que “Santa Cruz ha sido estafada”.

“El municipio de Santa Cruz de la Sierra, según el censo, solo ha crecido en 150 mil habitantes en 12 años. Esto nos coloca con una tasa de crecimiento europea, lo cual es completamente irreal para una ciudad en constante expansión”, expresó Suárez a EL DEBER Radio.

De acuerdo con las cifras oficiales, Santa Cruz es el departamento más poblado de Bolivia, con 3.115.386 habitantes. Sin embargo, estos resultados contrastan con las cifras publicadas por el ICE en agosto de 2023. Según la encuesta de estimación poblacional del ICE, Santa Cruz contaría con 4.000.143 habitantes.

MÁS SOBRE EL TEMA

REGIÓN METROPOLITANA

El área metropolitana de Santa Cruz, integrada por cinco municipios: Santa Cruz de la Sierra, Warnes, Cotoca, Porongo y La Guardia suman los 2.034.404 habitantes, constituyéndose en la zona de mayor concentración poblacional de todo el país y alberga casi al 20% del total nacional.

DEFIENDE

El presidente, Luis Arce, calificó de “demagógicas” la postura de líderes de Santa Cruz y dijo que “ha sido uno de los mejores censos de la región”.



La ciudadanía cruceña concentrada a los pies del Cristo.

FUAD LANDIYAR

EVALÚAN SI HABRÁ O NO CONSULTA

TSE descarta el referéndum de Arce el mismo día de las judiciales

Los plazos se agotaron y el Gobierno todavía analiza si es conveniente realizar la consulta después del 1 de diciembre

Iván Paredes Tamayo

ivan.paredes@grupodeldeber.com

El Tribunal Supremo Electoral (TSE) descartó la realización del referéndum que propuso Luis Arce el mismo día de las elecciones judiciales. Los plazos se agotaron y el ente electoral sugiere cambiar la fecha de la consulta, aunque todavía en el Gobierno analizan si es conveniente realizar el referendo luego de los comicios del 1 de diciembre. El Tribunal Constitucional Plurinacional (TCP) declaró improcedente las tres preguntas que les envió el mandatario a revisión.

El vocal electoral Tahuichi Tahuichi afirmó ayer que, por tema de plazos, se descarta la realización del referendo el mismo día de las elecciones judiciales, que serán el 1 de diciembre de este año. La autoridad dijo que el Ejecutivo tiene hasta hoy para emitir un decreto supremo que convoque a la consulta, sin embargo, eso es imposible porque el TCP decidió observar la constitucionalidad de las tres preguntas enviadas por el presidente Arce.

"Es muy difícil que coincida el referéndum (con las elecciones judiciales), ahora, con los plazos, con la realidad actual, es muy difícil que el próximo 1 de diciembre existan las elecciones judiciales y el referéndum el mismo día. Eso ya se descarta", afirmó Tahuichi.

El pasado viernes se conoció que el TCP declaró improcedente la consulta de constitucionalidad de las tres preguntas que plantea Arce porque no cuentan con una evaluación técnica del ente electoral. Debido a la ausencia de esa evaluación, el TCP no llegó a evaluar la constitucionalidad de las tres preguntas.

Mientras, el diputado Juan José Jáuregui, del ala arcista del Movimiento Al Socialismo (MAS) informó que, hasta mediodía de ayer, el presidente Arce aún no había recibido una notificación oficial sobre la determinación del TCP. Lo mismo dijo la viceministra de Comunicación, Gabriela Alcón, quien el viernes afirmó que no existe una respuesta oficial del TCP.

El 6 de agosto, en su mensaje por el aniversario 199 de Bolivia, el presidente Arce planteó la realización de un referéndum en la misma

fecha de las elecciones judiciales, para definir: la redistribución de los escaños parlamentarios, la reelección presidencial continua o discontinua y si se mantiene o no la subvención de los hidrocarburos.

Preguntas al TSE

Recién el 21 de agosto el Gobierno envió las cuatro preguntas al TSE. Tres días después el ente electoral observó las cuatro consultas e incluso una fue descartada, la que se refería a aumentar los escaños parlamentarios. El Gobierno corrigió las observaciones y replanteó las preguntas, decidiendo anular una consulta.

El 26 de agosto envió al TCP las preguntas reformuladas de manera digital y el 27 llegaron de forma física a las oficinas del Constitucional. El viernes se conoció que esta instancia había declarado improcedente las tres preguntas. En ese tiempo, hubo observaciones de expertos que decían que las consultas debían volver al TSE para que hagan una nueva revisión. Ese paso se saltó el Gobierno y esa es la justificación del TCP.

"El presidente del Estado (Luis Arce) debería estar convocando un referéndum este 1 de septiembre, pero agotando las etapas previas, que el Órgano Electoral haga su papel de evaluación técnica y esas preguntas estén totalmente corregidas subsanadas y que no exista observaciones", detalló Tahuichi.

Mientras, el vicepresidente del TSE, Francisco Vargas, ratificó ayer que el Órgano Electoral necesita 90 días para la realización del referéndum e indicó que para modificar la fecha "se tendría que analizar y definir, obviamente, otra fecha".

"El TSE fue muy claro, por lo

PARA SABER

DESCARTADAS

El Tribunal Supremo Electoral (TSE) observó en primera instancia las cuatro preguntas planteadas para el referéndum. El Tribunal Constitucional declaró improcedente las tres preguntas que envió el Ejecutivo.

PEDIDO

El ala arcista del MAS pide nueva fecha.



Luis Arce propuso un referéndum y tanto el TSE como el TCP observaron las preguntas.

que se necesita como mínimo 90 días antes para poder organizar y llevar adelante un proceso de referéndum, ese es el plazo que está establecido en nuestra Ley del Régimen Electoral; por lo tanto, es el plazo mínimo que se requiere con carácter previo para poder emitir una convocatoria para poder organizar, administrar y proclamar los resultados de un proceso de democracia directa y participativa como

es un referéndum", dijo Vargas.

El vocal electoral añadió que una condición previa para la convocatoria es contar con la declaración plena de constitucionalidad de las preguntas emitida por el TCP

Elecciones

Se confirmaron las elecciones judiciales para el 1 de diciembre

y contar con el presupuesto para llevar adelante las actividades operativas necesarias para garantizar que se ejerza el voto. Vargas añadió que el Órgano Electoral es respetuoso de la independencia y la separación de poderes, por lo que en las siguientes horas se conocerá de manera formal la resolución y recién se emitirá "una postura institucional como Tribunal Supremo Electoral".

RUAT

Registro Único para la Administración Tributaria Municipal

ACLARACIÓN A LA OPINIÓN PÚBLICA

En fecha 29 de agosto de 2024, en un medio de comunicación televisivo se ha informado sobre hechos irregulares suscitados en el Gobierno Autónomo Municipal de Colpa Bélgica, en el que se hace mención al RUAT.

Al presente corresponde aclarar que el Registro Único para la Administración Tributaria Municipal cuya sigla es RUAT, **NO TIENE OFICINAS NI PERSONAL QUE TRABAJE EN EL GOBIERNO AUTÓNOMO MUNICIPAL DE COLPA BELGICA**, por lo que el RUAT deslinda cualquier responsabilidad sobre los supuestos hechos denunciados.

La Paz, septiembre de 2024

CP-01

Política

FOTO: FUAD LANDÓVAR



Los jóvenes que cumplieron 18 años o cumplirán hasta el 1 de diciembre fueron los protagonistas en el empadronamiento masivo. Hubo malestar por los días habilitados por el TSE

EL TSE DESTACÓ LA PARTICIPACIÓN DE LOS 'PRIMERIZOS' ELECTORES

Los nuevos electores incrementan en un 2,1% a los 7,1 MM del padrón

El último total del dato del Padrón Electoral se dio cuando se prepararon las elecciones subnacionales en 2021. El empadronamiento continuará, aunque será para el registro de las elecciones de 2025

Diego Seas Palachay
diego.seas@grupoeldeber.com

La habilitación del empadronamiento masivo a nivel nacional que duró 10 días para participar de las elecciones judiciales el 1 de diciembre, llevó a que miles de jóvenes que cumplirán 18 años y se convertirán en votantes primerizos, acudan en masa a los megacentros habilitados por el Tribunal Electoral Departamental. Desde el Tribunal Supremo Electoral (TSE), proyectaron que este espacio sobrepasó las expectativas y proyecten más de 150.000 nuevos registros.

El vicepresidente del Tribunal Supremo Electoral (TSE), Francisco Vargas, estimó que a nivel nacional se sobrepasó los 150.000 nuevos registros en el territorio nacional y que este dato será procesado y analizado juntamente con el Servicio de Registro Cívico (Sereci), en el marco de la



Francisco Vargas, vicepresidente del Tribunal Supremo Electoral

“

Tenemos una gran cantidad de jóvenes que se han empadronado, sobrepasaron nuestras expectativas estimadas”

Francisco Vargas
Vicepresidente del TSE

Ley 018 del Órgano Electoral Plurinacional.

“Hemos superado los 150.000 registros. Tenemos una gran cantidad de demanda de jóvenes que se han empadronado. Trabajamos en base reales y sería irresponsable dar un dato”, afirmó.

El Padrón Electoral (PE) de 2021, cuando la última elección subnacional, arroja que a nivel nacional existen 7.131.075 personas registradas con su carnet de identidad y huella dactilar. Un cálculo con los nuevos registros

da cuenta que el padrón creció cerca de un 2,1%, aunque podría aumentar para las elecciones nacionales en 2025.

En entrevista con EL DEBER, Vargas manifestó que para contar un padrón electoral debidamente saneado se necesita tres fases: el empadronamiento y enrolamiento de datos, procesamiento de la información en la plataforma biométrica a objeto que la huella dactilar no pertenezca a otra persona, y el tercer paso es la conformación de listas con la depuración de difuntos.

Aseguró que ellos cuentan con el registro de nacimiento y en virtud a ello es que se realizan las proyecciones en estos procesos electorales.

Sobre la afluencia de personas en los megacentros de registros, Francisco Vargas manifestó que la ciudadanía debe tomar conciencia y crear una cultura responsable. En ese sentido, expli-

có que el empadronamiento es permanente en las oficinas del Sereci, ya sea cuando la persona cumpla 18 años o cambia de domicilio.

"El empadronamiento continuará en las oficinas del Sereci, aunque por ahora no podrán participar de las elecciones judiciales sino en las elecciones presidenciales", aclaró.

Anteriormente, el presidente del TSE, Óscar Hassenteufel, descartó la posibilidad de elaborar un nuevo Padrón Electoral, esto ante el costo económico que representa. Eso sí, reveló otras estrategias para darle confiabilidad al registro vigente, como la verificación de parte de universidades, lo cual fue tomado a bien por un analista constitucionalista.

"No es fácil de realizar. No es como ir a la esquina a comprar un libro. Se requieren recursos equipos y un presupuesto que inicialmente todavía no lo hemos terminado de analizar, pero el presupuesto para llevar adelante esa tarea está rondando entre los 60 y 70 millones de dólares. No creo que el país esté en condiciones de hacer ese gasto en este momento", aseveró Hassenteufel en Sucre.

Opinión

El analista constitucionalista, José Luis Santistevan, sostuvo que el Padrón Electoral debe ser auditado a partir de la base del Sereci, ya que el empadronamiento se realizó sobre la base del carnet de identidad que depende del Servicio General de Identificación Personal (Segip) y puede existir duplicidad en los documentos de identidad.

"Evo Morales aprobó la ley 1057 en el 2018, dentro de la trama del fraude dl 2019, y a partir de ahí es que incluyó al Segip y la Agetic para que participen el padrón. Eso es una barbaridad, debe ser abrogada la ley", apuntó.

Consideró que los nuevos datos que tendrá el Padrón Electoral contrastarán a los datos poblacional del Censo de 2024 y superará el rango del 50% en la cantidad poblacional.

LOS DATOS

CONTINUARÁ REGISTRO

El TSE aclaró que el empadronamiento continuará, aunque los nuevos inscritos participarán de las elecciones de 2025.

PADRÓN ELECTORAL

Son tres fases que debe cumplir el TSE para contar con un padrón electoral saneado. La primera es el enrolamiento

AMPLIACIÓN

El senador Erik Morón, pidió al TSE que amplíe el plazo para que los jóvenes que quedaron fuera, puedan empadronarse

SE TRABAJARÁ EN VIRTUD A LOS DATOS DEL CENSO 2024

El TSE prevé la nueva cartografía electoral para marzo de 2025

Serán dos fases cruciales que deberá cumplir el Tribunal Supremo Electoral para la entrega de los cartografía actualizada con miras a los comicios presidenciales.



FOTO: FUAD LANDIVAR

En el último día de empadronamiento, una gran cantidad de ciudadanos, especialmente jóvenes se apostaron en los megacentros del TSE.

Diego Seas Palachay

diego.seas@grupoeldeber.com

La nueva cartografía electoral del país de cara a las elecciones generales a desarrollarse en agosto de 2025 será presentada por el Tribunal Supremo Electoral (TSE) en marzo de 2025, de acuerdo al calendario electoral.

La cartografía electoral es el mapa donde se establecen y espacios y territorios electorales donde se ejerce el sufragio tanto en provincias, municipios y establecimientos educativos. Se tiene como base la ubicación y cantidad de ciudadanos habilitados para ejercer el derecho al sufragio y comprende también las circunscripciones uninominales en cada departamento, el mapa electoral de los lugares donde se ejerce el derecho al voto.

"La nueva cartografía electoral para las elecciones de agosto es la que se trabajará en virtud a los datos del Censo de Población y Vivienda 2024 (...) hasta marzo se tiene que conocer, publicar y difundir toda la geografía electoral para el año 2025", precisó Francisco Vargas, vicepresidente del Tribunal Supremo Electoral (TSE), en entrevista con EL DEBER.

El funcionario detalló que la

cartografía electoral para los comicios generales cuenta con dos etapas. La primera tiene que ver con la distribución de escaños que elaborará el TSE en virtud al crecimiento de la población, decrecimiento, índice de desarrollo urbano, económico y que culminará con una ley que tiene que ser aprobada por la Asamblea Legislativa Plurinacional (ALP) hasta noviembre de 2024.

La segunda fase a cumplirse será cuando el Instituto Nacional de Estadísticas (INE) entregue al Órgano Electoral los datos por unidades territoriales, municipios, distritos e inclusive por manzanos, todos los cuales deben estar debidamente georeferenciados entre noviembre y diciembre.

"Una vez se cumpla con todo lo mencionado se deberá realizar la delimitación de las nuevas circunscripciones porque si bien existe crecimiento de población entre departamento también las hay entre municipios", explicó el vicepresidente del TSE.

Bajo esta figura, consideró que varios municipios sean unificados en una sola circunscripción en un determinado departamento, ante el crecimiento poblacional que puedan presentar cada municipio. "Seguro que habrá movimientos de circunscripciones", dijo.

Afirmó que se evaluará la eliminación de circunscripciones me-

LOS DATOS

CARTOGRAFÍA ELECTORAL

El INE tiene hasta noviembre y diciembre para entregar al TSE datos específicos con el fin de realizar la delimitación de circunscripciones.

ETAPAS

Son dos etapas que deberá cumplir el TSE para dar a conocer la nueva cartografía electoral de cara a las elecciones generales de 2025.

CIRCUNSCRIPCIONES

La eliminación de las circunscripciones menos pobladas se evaluará una vez el TSE realice la delimitación planeada.

JUDICIALES

El TSE confirmó que para esta elección se cuentan con todos los asientos conformados.

1 de diciembre

En la elección judicial se vota en la circunscripción nacional y departamental.

Municipios

El TSE estima que varios municipios presentarán crecimiento poblacional.

nos pobladas cuando se realice la delimitación planeada, ya que se debe ejecutar un trabajo técnico que está contemplado en la segunda fase.

"Hay otros criterios que se aplican, es un trabajo técnico", apuntó.

Actualizada en las Judiciales

El vicepresidente del TSE, Francisco Vargas, aclaró que para estas elecciones judiciales cuentan con todos los asientos y recintos conformados toda vez que se llevó a cabo el proceso de construcción geográfico que fue aprobado.

"Para la elección judicial solo se vota en la circunscripción departamental y nacional. En la nacional que es la que totalizará los votos para el Consejo de la Magistratura y el Tribunal Agroambiental. En la departamental se totalizará los votos para el Tribunal Constitucional Plurinacional y el Tribunal Supremo de Justicia", explicó a este rotativo.

Recordó que en las elecciones generales se totalizan los votos en virtud a una circunscripción para presidente y vicepresidente. En tanto que en las elecciones subnacionales, que será en 2026, se da para senadores, diputados plurinominales y uninominales.

"Los datos del censo inciden especialmente en las circunscripciones uninominales", dijo.

DESASTRE AMBIENTAL

Santa Cruz, bajo ataque con fuego y deforestación

Es el departamento que acapara el 79% de la pérdida de bosque nacional y 90% de los incendios

Silvana Vincenti

silvana.vincenti@grupopoeldeber.com

La lucha contra las llamas se dificulta por la falta de agua, de logística para transportarla hasta los puntos de incendio, y de recursos.

Este desastre ambiental se agrava como efecto de la deforestación que en 2021 y 2022 alcanzó sus picos históricos, según reportes de la Fundación Amigos de la Naturaleza (FAN).

La Chiquitania es una de las regiones más afectadas por la

pérdida de bosque, pero también por los incendios desde 2019.

La diputada María René Álvarez estuvo por la comunidad San Rafaelito de Suponema, provincia Velasco, donde ya se quemaron 1.400 ha. Evidenció la precariedad de las labores de mitigación del fuego con la que lidian los lugareños, pero también los soldados, que tienen que recorrer varios kilómetros, ida y vuelta varias veces al día, para acarrear el agua que ayuda a aplacar las llamas.



Los lugareños pelean contra el fuego con recursos escasos en San Rafaelito

“Nuestra gente carece de insumos, de materiales, equipamiento y herramientas, el Gobierno central como departamental se ha dedicado al show mediático con los centros de monitoreo, etc. Es fácil para ellos dar números encerrados en un cuarto con aire acondicionado, sin tener la idea mínima de lo que se sufre en el lugar”, lamentó, y entrevistó a varios habitantes de esa

PARA SABER

DESASTRE

La diputada María René Álvarez pidió que se declare desastre departamental y nacional.

CANSANCIO

Los bomberos están agotados y los recursos para la lucha contra el fuego son cada vez más escasos.

comunidad.

“Nadie se ha presentado para buscar a los responsables, y para conseguir agua es gracias a una propiedad privada, Purubí, no sabemos qué hubiera pasado sin ese apoyo. Las reacciones son tardías, quién nos devuelve los pastizales, etc., cada vez es volver a empezar”, lamentó una de las habitantes de San Rafaelito de Suponema.

CAMBIANDO VIDAS PASO A PASO

REALIZA TU APORTE EN:

- Agencias Banco FIE a nivel nacional.
- Ingresando a caminandoporlavida.com.bo
- Escaneando el código QR en nuestra lata virtual.

CAMINEMOS POR LOS NIÑOS Y NIÑAS CON CÁNCER:

Cochabamba, 22 de septiembre
Santa Cruz, 6 de octubre
La Paz, 13 de octubre

caminando por la vida

JUNTOS CONTRA EL CÁNCER

CAMBIANDO VIDAS PASO A PASO

Escanea el QR, verifica que es el de ONG FIE y realiza tu depósito.

Esta entidad es supervisada por ASFI



Banco Fie

¡eres tú!

EL CASO DATA DE 2022 Y TUVO LUGAR EN LA RUTA A PORONGO

Nallar pide juicio abreviado y acepta 15 años de cárcel por la muerte de tres policías

Misael Nallar, detenido en Chonchocoro, presentó esta solicitud al Tribunal Séptimo de Sentencia, una entidad jurisdiccional que planteará este pedido a la Fiscalía que investiga este violento caso que costó la vida de tres uniformados.

Guider Arancibia Guillén
guider.arancibia@grupoeldeber.com

A través de su defensa legal, Misael Nallar Viveros presentó a un tribunal de sentencia un memorial con el que acepta someterse a un procedimiento abreviado y aceptar así una condena de 15 años de cárcel por el delito de asesinato en grado de tentativa por la muerte violenta de tres policías en el camino a Porongo. El hecho tuvo lugar el 21 de junio de 2022.

El pedido se presentó al Tribunal Séptimo de Sentencia, conformado por los jueces Janeth Paniagua, Freddy Coronel y Claret Llanos, que atienden este caso.

Nallar está detenido en Chonchocoro de La Paz. A través de su abogado defensor Jorge Tamayo, aseguró, en su solicitud, que se

acepta sus responsabilidades en este caso, aunque bajo la figura de tentativa de asesinato, tras considerar que esa es la figura jurídica que se ajusta a su conciencia.

El tribunal recurrido hará conocer la solicitud a la Fiscalía que tiene a cargo las investigaciones a través de los fiscales Daniel Ortuño y Luis Alba. La comisión de fiscales debe analizar esta petición del acusado y emitir una resolución, aceptando o rechazando el proceso.

A fines de junio de 2023, la Fiscalía presentó acusación formal para juicio oral por el delito de asesinato y pidió que se aplique una condena de 30 años de cárcel contra Misael Nallar Viveros, el principal acusado; para su hermano Widen Nallar Noda y Jassir Góngora detenidos en la cárcel y

INVESTIGACIONES

EL TRIPLE ASESINATO

Fue el 21 de junio de 2022 cuando en el camino a Porongo fueron asesinados a balazos tres policías.

EL MAYOR QUE LO RECIBIÓ

El mayor Álvaro Julio Muñoz, que recibió a Misael Nallar cuando se entregó en Los Troncos, fue apartado del proceso.

FISCALÍA TENDRÁ QUE DEFINIR

Una comisión de fiscales tendrá que definir si acepta o no la solicitud de Misael Nallar de someterse a un procedimiento abreviado por asesinato en grado de complicidad y una pena de 15 años de cárcel

para Édgar Dorado Menacho, conocido como "el jefe", que permanece prófugo de la justicia.

La Fiscalía, en su acusación, presentó al menos 50 pruebas documentales, unas 30 testificales, además de periciales y testificales de que los tres policías fueron acribillados a balazos en el camino a Porongo.

En la misma acusación para juicio oral, la Fiscalía dictó resolución conclusiva de sobreseimiento en favor del abogado Rodrigo Gonzales Arrázola, del mayor Álvaro Julio Muñoz y del colombiano Esteban Beltrán Muñoz.

Una semana antes de la acusación de la Fiscalía, los familiares de las víctimas desistieron de toda acción penal en favor de Misael Nallar, a quien calificaron de "un hombre inocente y de bien".

Los familiares de las víctimas firmaron un acuerdo que llegó a la Fiscalía presentando un desistimiento en favor de Nallar, uno de los principales acusados por el triple asesinato.

Sin embargo, la Fiscalía aseguró que pese al desistimiento la causa seguirá su curso, presentó acusación y espera que el tribunal fije hora y fecha para dar inicio al juicio oral.

El triple crimen

Las diligencias elaboradas por la Fuerza Especial de Lucha Contra el Crimen y la Fiscalía, en un expediente voluminoso, establecieron que el 21 de junio de 2022, tres policías fueron asesinados a balazos en el camino a la localidad El Cuchi, jurisdicción de Porongo.

Las investigaciones establecieron que los cuerpos sin vida y con sus uniformes fueron expuestos en la carcería de una camioneta que patrullaba la zona y esta escena fue considerada no solo como un crimen sino como un mensaje de la mafia.

La muerte instantánea de los policías Eustaquio Olano, Alfonso Chávez Flores y del voluntario del Gacip José David, causó conmoción en la sociedad por sus características y este hecho se ha convertido en uno de los de mayor relevancia del país.

El 22 de junio de 2023, la expareja del sargento Eustaquio Olano, denunció que se "negoció por debajo" el honor de las víctimas. Es Marina de Olano que se refirió al triple crimen registrado en el camino a Porongo y al desistimiento presentado por los familiares.

Marina de Olano manifestó que estaba indignada por considerar que "negociaron por debajo" el honor de las víctimas. "Estoy indignada, han negociado por debajo, creen que somos tontos. Pedimos justicia con una sentencia con la máxima pena para los culpables", dijo.

También fue cuestionada la decisión de la Fiscalía de apartar del caso al mayor de policía Álvaro Julio Muñoz. Este jefe policial de acuerdo a las mismas investigaciones de la Felcc fue quien tomó contacto con Misael Nallar, quien se entregó en la localidad de Los Troncos. Fue el mayor Álvaro Julio Muñoz que acudió a la carretera a Los Troncos para recibir a Misael Nallar que decidió entregarse.

Desistimiento

Algunos familiares firmaron desistimiento en favor de Misael Nallar

Las pruebas

La Fiscalía presentó pruebas testificales, periciales y documentales

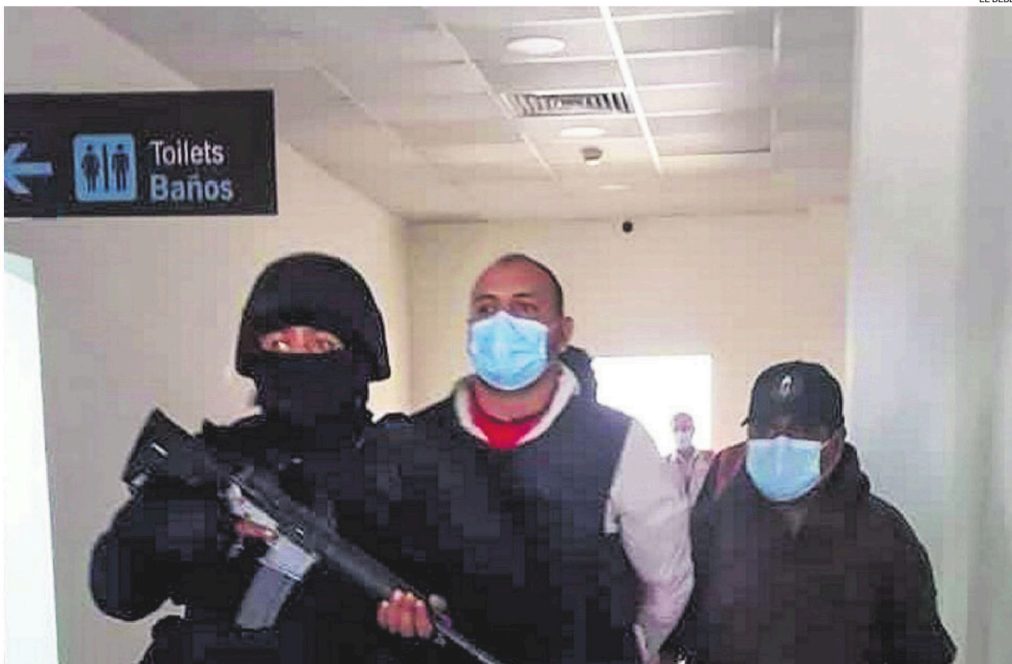

Misael Nallar presentó solicitud para irse a un procedimiento abreviado y acepta una pena de 15 años de cárcel por complicidad en asesinato

Santa Cruz

Inicia el mes cívico

Aniversario

Santa Cruz muestra liderazgo en medio de grandes desafíos

TIENE ROSTRO Y FUERZA JOVEN

Su mayor potencial es la fuerza joven, ya que el 60% de los habitantes tiene menos de 30 años en la Región Metropolitana y el 77% se encuentra en edad de trabajar.

Hay industrias que impulsan el desarrollo de la región. Es el departamento más poblado, pero también el que más recursos necesita para atender las necesidades

Deisy Ortiz/Carmela Delgado
www.eldeber.com.bo

Los cruceños empiezan el mes cívico consolidando el liderazgo, tanto en población como en desarrollo, pero también cargado de desafíos para atender las necesidades de la región.

Se esperaban con ansias los resultados del Censo de Población y Vivienda, y aunque lo consolidan como el departamento más poblado del país, los datos entregados no son los esperados.

Se contabilizaron 3.115.386 personas en el departamento, que acoge al 27% de los bolivianos. Aumentaron 457.624 habitantes en relación al censo de 2012. Las cifras no convencen, porque el INE estimó que el departamento alcanzaría una población de 3.547.045 habitantes, es decir, 430.000 habitantes más que lo validado en el último Censo.

Con estos datos Santa Cruz inicia su mes cívico, donde también se muestra la pujanza de cruceños que apuestan por el desarrollo.

Un estudio presentado por gobernador en ejercicio, Mario Aguilera, muestra que en la Región Metropolitana de Santa Cruz hay más de 7.300 empresas productivas y más de 10.000 prestadoras de servicios. Se destacan en rubros de manufactura, construcción y agropecuaria.

Los cinco parques industriales albergan a más de un millar de industrias en los rubros de alimentos, metal-mecánica, madera, servicios, plásticos, productos químicos, construcción, confección, insumos agropecuarios, importadoras y exportadoras, entre otros.

El estudio contempla una



El liderazgo de la región no solo se nota en los emprendimientos, sino también en las diferentes luchas en beneficio de los bolivianos



El centro de la capital cruceña tiene mucha historia. La ciudad es el referente que construye el futuro con desarrollo y progreso

serie de planes necesarios para impulsar el aprovechamiento de los recursos y empujar desarrollo, pero también incluye proyectos que permitan resolver problemas como el transporte y los residuos sólidos.

El arquitecto Ernesto Urzastegui destaca la explosión demográfica que ha tenido Santa

Cruz, pero señala que este crecimiento debe ser acompañado con planificación y gestión. "Se dice que entre 1980 y 1990 perdimos un poco el rumbo que se había trazado bastante bien en la década entre los 60 y 70, cuando se planifica la ciudad en anillos, con el plan Techint y el Comité de Obras Públicas.

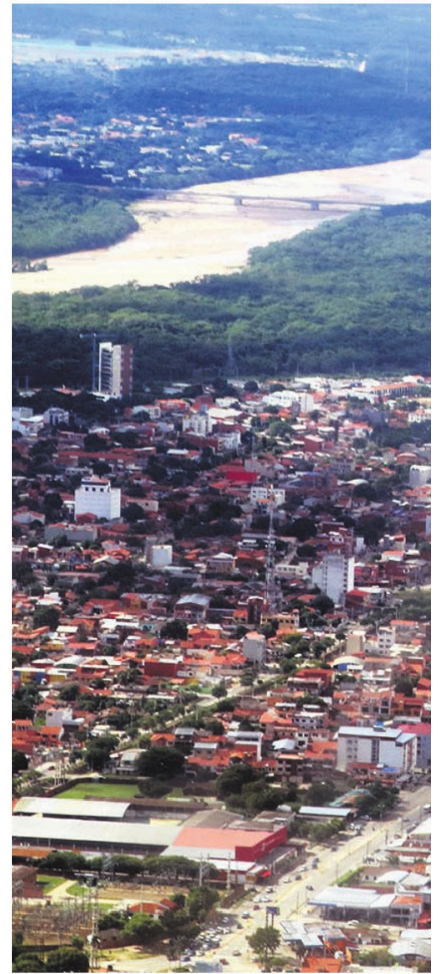

Con los recursos de las regalías, se empieza a construir y a ejecutar una ciudad en base a una planificación. Sin embargo, en los últimos años hemos entrado en una dinámica que está más al vaivén de intereses políticos que de criterios técnicos", dice al manifestar que el principal problema es la gestión, más que la planificación.

"Sabemos lo que hay que hacer, tenemos las recetas para poder mejorar el transporte público, el acceso a la vivienda, los espacios verdes, pero mientras no maduremos en el tema de la gobernanza, no se va a poder avanzar", manifiesta.

Uno de los desafíos es la atención a la explosión demográfica que ha tenido Santa Cruz, lo que en términos urbanos es difícil de atender.

Considera que la metropolización es una salida, porque permite planificar en conjunto la atención de las necesidades de la población. "Nosotros ya somos una metrópolis. No la tenemos reglamentada, a pesar que hay un marco jurídico legal que permite que los municipios conurbados

1,5

MILLONES

Es la población económicamente activa en el área urbana del departamento, según la Encuesta de Empleo 2022

JUAN CARLOS TORREJÓN/JORGE GUTIÉRREZ/RICARDO MONTERO

La Región Metropolitana de Santa Cruz alberga al 18% de Bolivia y la gente sigue llegando a estos municipios

CIFRAS

11,3

MILLONES DE HABITANTES EN BOLIVIA Registró el Censo de Población y Vivienda, una cifra menor a la proyección que se hizo para 2022

3,1

MILLONES DE HABITANTES Esa era la cantidad que registró el último Censo de Población y Vivienda en Santa Cruz

SOBRE EL TEMA

LA CAPITAL CRUEÑA

Su crecimiento se consolida hacia los distritos que la unen a la región metropolitana. Santa Cruz de la Sierra tiene 1.606.671 habitantes, según el Censo 2024. Es también la ciudad que más aporta al Producto Interno Bruto (PIB).

CRECIMIENTO

Desde el punto de vista demográfico destaca su crecimiento, toda vez que en 1654 su población alcanzaba a solo 10.000 habitantes y ahora llega a 1,6 millones. La plaza 24 de Septiembre marca un escenario histórico para la ciudad, desde el cabildo de 1810.

ción y sus instituciones", resalta el educador.

Destaca que una de las potencialidades que tiene la Región Metropolitana es el bono demográfico, ya que el 60 por ciento de la población tiene menos de 30 años, lo que es una oportunidad para el desarrollo.

La agenda cultural

El alcalde Jhonny Fernández anunció que, con la presentación de la reina de Santa Cruz, Lia Barrientos, empezó el festejo cruceño por los 214 años del grito libertario. La serenata está prevista para el 23 de septiembre en el parque El Arenal, desde las 20:00.

La agenda cultural y turística del Gobierno Municipal contempla para este domingo la entrada folclórica del Día de la Tradición Cruceña, en la avenida Roca y Coronado, entre el tercer y cuarto anillo. También incluye algunas exposiciones en la Manzana Uno.

El programa está cargado de actividades en las bibliotecas municipales y otros escenarios con teatro, títeres, talleres, presentaciones de libros, recorridos y conciertos. El próximo sábado está previsto el Festival Elay Puej, en el Cambódromo. La feria de alasitas también abre este día y se queda hasta el 27 de octubre.



se conviertan en un área metropolitana. Es necesario que nos organicemos, tener un consejo metropolitano y que las autoridades municipales unan sus esfuerzos para poder resolver problemas, como el de los residuos, las aguas pluviales y la movilidad urbana en las rutas metropolitanas", sostiene Urzagasti.

Destaca que las autoridades, los profesionales, los gremios y los ciudadanos conocen de la importancia de contar con un área metropolitana que funcione y que esté reglamentada, porque ayuda en la planificación.

El potencial joven

El educador Alberto Santelices destaca que "Santa Cruz tiene una enorme población estudiantil con instituciones educativas de respeto nacional, por eso es la ciudad universitaria de Bolivia".

Sin embargo, hay dos problemas por resolver: la falta de una orientación vocacional y la inexistencia del estudio del mercado profesional.

Todo eso permitirá planificar el futuro respondiendo a las necesidades de la sociedad. "Santa Cruz



Se han organizado actividades culturales para realzar el mes cívico cruceño

es una zona mayoritariamente agropecuaria, pero ignoramos la distribución de los profesionales actuales y las exigencias para los próximos años", señala.

Considera importante evitar que los futuros profesionales for-

men un ejército de desocupados y que las universidades sean una fábrica de esos profesionales. "Esto puede solucionarse con un estudio de mercado profesional que lamentablemente es inexistente en Bolivia", lamenta.

El educador agrega que "el futuro se controla con la educación y que tenemos una materia prima que es la gran juventud que puede apuntalar el desarrollo. Debemos hacer grande a Santa Cruz mirando a nuestra educa-

Mundo

VIOLENCIA EJERCIDA POR LAS MAFIAS

Organizaciones delictivas ponen en jaque a ciudades de Panamá, México y Ecuador

Las pandillas tienen en zozobra a algunas zonas panameñas. Los 'narcos' bloquearon, dispararon y quemaron buses en la ciudad de Culiacán. En la selva ecuatoriana amenazan a los científicos y les impiden buscar especies animales

EL DEBER Y AGENCIAS
www.eldeber.com.bo

México y Panamá se ven envueltas en acciones delictivas, lideradas por organizaciones criminales; mientras que en Ecuador hay amenazas contra el trabajo que científicos realizan en áreas rurales.

México

El jueves fue un día crítico en Culiacán, capital del estado mexicano de Sinaloa, ya que grupos de narcotraficantes se enfrentaron a fuerzas militares, en el desenlace de una tensa calma vivida tras la captura de 'Mayo' Zambada, legendario traficante de drogas que ha sido entregado a Estados Unidos.

Los narcotraficantes atacaron una patrulla militar y se desató el caos. Durante el jueves, hubo zo-

zobra en la ciudadanía, porque los delincuentes quemaron vehículos, hubo disparos y militares heridos, además de bloqueos en las calles.

La situación volvió a la calma el viernes y no hubo detenciones.

Panamá

Por su lado, el presidente de Panamá, José Raúl Mulino, anunció impondrá un toque de queda en dos zonas del país para "limpiar" las calles del narcotráfico y la delincuencia.

La medida que impide el libre desplazamiento de la población regirá de "nueve de la noche a cinco

Violencia regional

El crimen organizado es uno de los principales problemas en el continente



En Panamá buscan limitar las actividades de las mafias organizadas

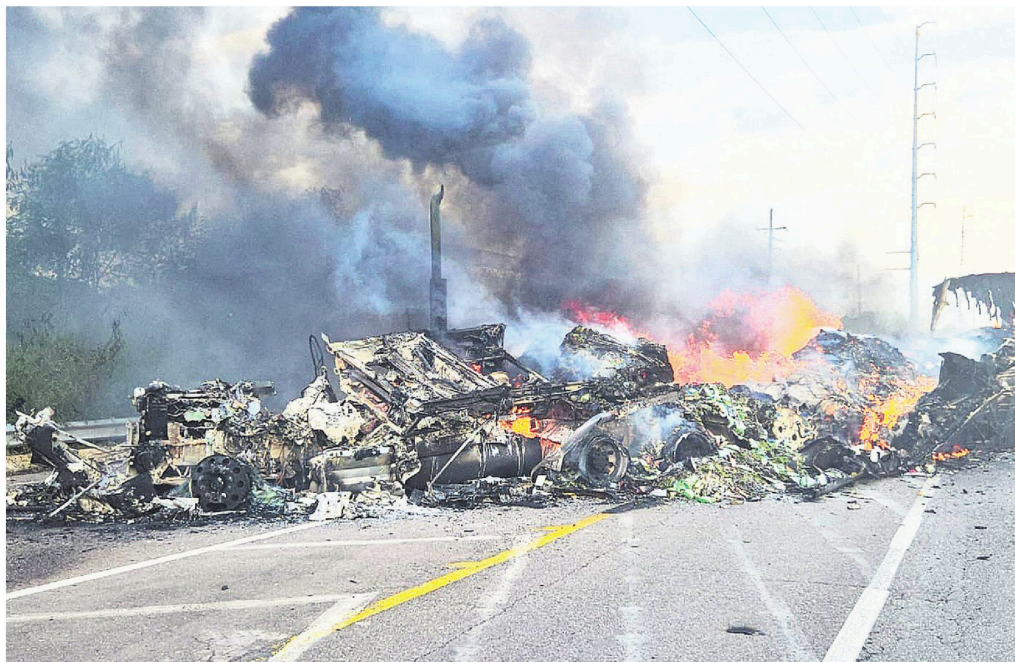

Culiacán (capital de Sinaloa) fue epicentro de enfrentamientos, quema de vehículos y bloqueos protagonizados por organizaciones criminales

o seis de la mañana" en la provincia caribeña de Colón y en el populoso distrito de San Miguelito, contiguo a la capital panameña, dijo.

"Deseo que exista el toque de queda en esos dos lugares porque son quizás las zonas más afectadas por este tema de pandillas. El narcotráfico modificó toda la estructura delictiva", indicó el mandatario, que no precisó la fecha en que comenzará la medida.

En las últimas semanas han sido detenidas en Panamá decenas de personas, entre ellas policías y el hijo de un diputado, por su presunta relación con pandillas o el tráfico de drogas.

Según las autoridades, estas bandas trafican drogas y blanquean dinero procedente del narcotráfico. Además, la mayoría de homicidios en el país están relacionados con estas asociaciones criminales.

Ecuador

El biólogo César Garzón buscaba en Ecuador una pequeña cotorra en peligro de extinción. Hasta que una amenaza contra su seguridad tocó a su puerta. En uno de los países más biodiversos del mundo, las bandas narco interfieren en la ciencia con sangre y terror.

La advertencia de un posible secuestro obligó a Garzón a suspender la búsqueda del periquito de Orcés (*Pyrrhura orcesi*) en la conchusa localidad minera de Camilo Ponce Enríquez (sur).

"Hagan su trabajo en otro sitio porque aquí sí es peligroso", le dijo un sujeto con apariencia de minero que lo detuvo a medio camino.

Esa noche de abril, mataron a tiros a José Sánchez, alcalde de esa población. El 13 de agosto se desató un enfrentamiento entre grupos criminales que dejó cinco muertos. Las autoridades hallaron dos cuerpos decapitados y otro incinerado.

La ferocidad del narco ha llevado a los científicos a trabajar en estrecha relación con las comunidades y autoridades locales. Las salidas de campo ahora son más cortas o se ubican en zonas "espejo", donde puedan encontrar especies similares con menos riesgos.

PARA SABER

MÉXICO

El narcotráfico genera problemas de inseguridad desde la década de los 80 del siglo pasado. La detención de Mayo Zambada tienen el apronte al cártel 'Los Chapitos'.

GUERRA EN ECUADOR

El Gobierno declaró la guerra a las organizaciones del crimen organizado. Hay miles de detenidos sin acabar con la violencia.

PANDILLAS EN PANAMÁ

Se convirtieron en un problema para el gobierno porque se dedican al narcotráfico y al lavado de dinero. El presidente anunció toque de queda.



La empresa ha creado nuevos planetas, nuevas lunas y nuevos personajes en este universo

LANZADO POR UBISOFT

Nuevo videojuego invita a viajar por las galaxias

"Star Wars Outlaws" está basada en el universo de George Lucas. Se encuentra disponible para PC, PS5 y Xbox X/S

AFP
PARÍS, FRANCIA

Tras más de cuatro años preparándolo, la empresa de videojuegos francesa Ubisoft lanzó el viernes el esperado "Star Wars Outlaws", primera parte de una saga basada en el universo de George Lucas en que no faltarán viajes intergalácticos y duelos con espadas láser.

Disponible para PC, PS5 y Xbox X/S, la aventura sigue las peripecias de una contrabandista, haciendo que el jugador recorra varios planetas al volante de vehículos y naves espaciales.

Pocas veces el universo imaginado por Lucas ha parecido tan real, en un juego inmersivo que, sin embargo, no es tan revolucionario. Algunos jugadores pudieron probar el videojuego antes de que saliera a la venta y señalaron algunos fallos, que el estudio prometió corregir rápidamente.

Este viernes, día de su lanzamiento, el juego tenía una nota de "globalmente favorable" (77 de 100) en la página web de opiniones Metacritic, basada en 72 críticas. "Estoy absolutamente encantado, como un chico que hubiera soñado con un juego así durante demasiado tiempo y que perdona sin problemas los fallos", publicó el streamer y periodista especializado Gauthier Andres en X.

"Para muchos de nosotros, este proyecto es un como un sueño de niñez", dijo a AFP Julian Gerighty,

director creativo en Massive Entertainment, el estudio que hay detrás del título de Ubisoft.

Antes que este, otros videojuegos de Star Wars ya ofrecían este tipo de experiencia, como "Galaxies" (2003) y "The Old Republic" (2011), ambos en línea. Sin embargo, Gerighty considera que sus equipos únicamente pudieron generar unas ciudades tan densas y unas naves tan realistas gracias a la potencia de las consolas de última generación.

"Hemos creado nuevos planetas, nuevas lunas, personajes que entran en este universo", explicó.

"Outlaws" es el fruto de una colaboración con Lucasfilm Games,

PARA SABER

VARIOS TÍTULOS

Desde 2013, los estudios de EA desarrollaron varios títulos, desde el juego de disparos multijugador "Star Wars Battlefront" a los combates con espadas láser de "Jedi: Fallen Order" (2019) y "Jedi Survivor" (2023).

PRIMEROS PUESTOS

Los últimos videojuegos basados en La Guerra de las Galaxias llegaron a los diez primeros puestos en la clasificación anual de ventas en Estados Unidos. "Outlaws" no debería ser una excepción. Y es que el nombre es un gancho importante

rama de videojuegos de la licencia que pertenece a Disney desde 2012. Sus creadores pudieron acceder a una "biblioteca exclusiva con todos los detalles y documentos de diseño" de La Guerra de las Galaxias, contó el director creativo.

Odisea sin caballeros Jedi

Pero en el juego tampoco faltan los personajes icónicos y lugares emblemáticos, como el planeta Tatooine, del que es oriundo Luke Skywalker.

"Outlaws", en el que la empresa estuvo trabajando cuatro años y medio, se enmarca en la historia oficial de la saga, entre "El Imperio contraataca" (1980) y "El retorno del Jedi" (1983). "Era la voluntad de Disney", afirma Gerighty.

Algunos de los personajes podrían aparecer en otras producciones, indicó, pues Disney ha sacado muchos filmes y series basados en el universo de Star Wars.

Pero en este no hay caballeros Jedi: el estudio optó por adentrarse en los bajos fondos galácticos, aprovechando la popularidad del personaje de Han Solo, algo que reclamaban muchos fans desde hacía tiempo.

Esto probablemente convención a Disney ya que "Outlaws" es también el primer videojuego de Star Wars creado por un desarrollador distinto a Electronic Arts (EA), con quien el gigante estadounidense del entretenimiento tenía un contrato de exclusividad que expiró a principios de 2021.

PERISCOPIO



El centro de datos de la compañía estará cerca de Montevideo

URUGUAY

Google invertirá \$us 850 millones en centro de datos

Google anunció que invertirá 850 millones de dólares en Uruguay para construir un nuevo centro de datos de la compañía, que dijo desarrollará comprometido con la sostenibilidad ambiental.

Las nuevas instalaciones estarán ubicadas en el Parque de las Ciencias, a unos 30 km del Centro de Montevideo, y darán soporte a productos de Google como el

Buscador, YouTube, Maps y Workspace (que incluye herramientas como Gmail, Docs y Sheets).

"Estamos muy entusiasmados de anunciar este hito y nuestra apuesta a América Latina, nuestro foco en la sustentabilidad y la fuerte creencia en Uruguay como centro de innovación", dijo Eduardo López, presidente de Google Cloud Latin America.



WASHINGTON

Los monos títi se llaman por su nombre

Nombrar a otros es considerado una señal de cognición muy avanzada en animales sociales, observada anteriormente sólo en humanos, delfines y elefantes africanos. Los monos títi se han sumado ahora a este club exclusivo, según un nuevo estudio publicado en la revista Science el jueves. (AFP)

SUIZA

Asia encabeza polos de ciencia y tecnología

Asia lidera la clasificación de polos de ciencia e investigación en el mundo realizada por la Organización Mundial de la Propiedad Intelectual (OMPI) de la ONU, encabezada por Tokio-Yokohama y con solo un clúster latinoamericano, el brasileño Sao Paulo, en los primeros 100 puestos. (AFP)

CALIFORNIA

Congreso adopta una ley para normar la IA

El Congreso del estado de California adoptó una ley para regular los modelos de la potente inteligencia artificial (IA) generativa, especialmente por la seguridad, a pesar de la oposición de empresas que temen que la nueva legislación asfixie las posibilidades de esa nueva tecnología. (AFP)



PIRATEO

Cuentas pro-Trump en X usan fotos robadas

"Eva", "Sophia", "Samantha": con fotografías robadas de bellezas y moda, cuentas falsas se hacen pasar por mujeres estadounidenses chic que apoyan a Donald Trump en la plataforma X, según un estudio publicado por Center for Information Resilience (CIR). (AFP)

Editorial

Septiembre, ¿el renacer de Santa Cruz?

Septiembre ha llegado, el mes de Santa Cruz, y con él, un aire turbio y cargado. Este ambiente nos trae los resultados del Censo, que confirman que tanto el departamento como su capital y su área metropolitana son los más poblados de Bolivia. A pesar de que los datos oficiales están por debajo de las proyecciones del propio INE, no cabe duda de que la región se ha consolidado como el crisol de la bolivianidad, un hecho que debería otorgarle un mayor peso en los destinos del país.

En lo económico, Santa Cruz ya tiene ese liderazgo, pero en lo político y social, la balanza sigue desajustada. ¿Qué está fallando?

Desde hace muchos años, Santa Cruz produce más del 70% de los alimentos que consume Bolivia y es responsable de un tercio del PIB nacional, con una fuerte presencia en la agricultura, la agroindustria, la manufactura y los servicios. Gracias a su acelerado desarrollo, el departamento se ha convertido en un imán para la migración interna.

Los nuevos datos censales, aunque no cumplen las expectativas de muchos, siguen siendo una prueba impresionante de la pujanza cruceña. Con 3,12 millones de habitantes, Santa Cruz es ahora el departamento más poblado del país, representando cerca del 28% de la población nacional. Santa Cruz de la Sierra, con 1,61 millones de habitantes, casi duplica en tamaño al segundo municipio del país (El Alto), y su área metropolitana acoge aproximadamente al 18% de toda la población nacional.

Este crecimiento se debe principalmente a que Santa Cruz es vista como una tierra de oportunidades. La migración campo-ciudad ha sido determinante, ya que las áreas rurales de Bolivia no han podido ofrecer empleos dignos que retengan a su gente. La urbanización ha avanzado rápidamente en todo el país, pero especialmente en la capital cruceña.

Sin embargo, una parte de esta migración ha obedecido a fines políticos. Es evidente que partidarios del MAS han invadido

grandes extensiones de tierras productivas en Santa Cruz, con el aparente respaldo de los gobiernos de turno. Parece que la consigna ha sido alterar el mapa electoral para contrarrestar la posición tradicionalmente opositora de Santa Cruz.

Este fenómeno migratorio, sumado a un alto crecimiento vegetativo impulsado por una población mayoritariamente joven, ha puesto una enorme presión sobre la infraestructura y los servicios en las ciudades, así como sobre las tierras productivas y el medioambiente en las zonas rurales. Sin embargo, esta presión no ha sido acompañada por asignaciones presupuestarias proporcionales, ya que incluso los datos del Censo de 2012 no reflejaban plenamente este crecimiento.

Ahora, ante la posibilidad de que el Censo 2024 tampoco corrija esta desproporción, el departamento enfrenta el reto de proporcionar mejores servicios en salud, educación y otras áreas con recursos insuficientes.

Este desafío se torna aún más complejo si Santa Cruz no logra obtener el liderazgo político que se merece a nivel nacional. A pesar de sus esfuerzos por la autonomía, la región cruceña no ha logrado modificar el esquema centralista adoptado por los gobiernos del MAS. Los cruceños han mirado demasiado hacia adentro y no han sabido abrazar la diversidad cultural del país para ganar adeptos en otras regiones. Esta es una tarea imprescindible y urgente, porque el centralismo no atenderá las necesidades de la región por voluntad propia.

Así, en el mes de su efeméride departamental, Santa Cruz tiene una oportunidad única de demostrar que tiene la capacidad para tomar las riendas del país y llevarlo hacia mejores horizontes, basándose en su indiscutible liderazgo económico y demográfico, pero también en un desarrollo humano integral, una tarea pendiente que debe ser prioritaria.



“Con la voluntad de Dios y el esfuerzo de hombres de buena fe, EL DEBER, un diario para pueblos que no pueden vivir sin luz”

Pedro Rivero Mercado (1931-2016)

CALOR MORTAL

Se ve un rayo durante una tormenta, con el monumento a Washington en primer plano en Washington, DC. Las muertes relacionadas con el calor en EEUU alcanzaron un récord de 2.325 durante el 2024, según la ONU. / Foto AFP



LAS FRASES



“Ya somos una metrópoli. No la tenemos reglamentada, a pesar que hay un marco jurídico legal”
Ernesto Cruzagasti/Arquitecto

Dice que el crecimiento de Santa Cruz debe ser acompañado con planificación y gestión



“Uno de los orígenes de la toma ilegal de tierras son los permisos de asentamiento del INRA”
Gonzalo Colque/Fundación Tierra

Al analizar los avasallamientos constantes que en agosto fueron cuatro en el departamento

CARA A CARA

Pedro Rivero Jordán
DIRECTOR GENERAL
pedro.rivero@grupopeldeber.com



Se abre septiembre, el mes de Santa Cruz. No llega con los aires festivos de otros años. Tampoco con los mejores augurios para la región y su gente. Hay razones que, en buena medida, han avinagrado el estado de ánimo de cruceños y cruceñas. Una de esas razones tiene que ver con los resultados desconcertantes y poco fiables del Censo de Población y Vivienda realizado en marzo pasado y que el Instituto Nacional de Estadística (INE) divulgó últimamente.

Los datos entregados por el INE en ampulosa presentación, -montada como para masajear el ego de su locuaz Director, -contradican sus propias proyecciones causando sorpresa y rechazo en el país. Hace dos años, esas proyecciones aseguraban que Bolivia llegaría a tener en 2024 más de 12 millones de habitantes, pero el reciente conteo poblacional reveló una cifra por debajo de las estimaciones oficiales con 11,3 millones. Por similar razón, tampoco convence el cómputo censal en Santa Cruz, aunque pasó a convertirse en el departamento más poblado con 3,1 millones de personas en su territorio.

Ante el rechazo y la exigencia de una auditoría a los resultados del Censo, el presidente Luis Arce no disminuló su enfado y calificó de ‘política y demagógica’ la andanada de críticas y demandas de diferentes actores y sectores nacionales. Una reacción causada, fundamentalmente, por el poco crédito del Gobierno y la creciente desconfianza ciudadana en sus acciones. Tal la resultante del desgaste y de las recurrentes ‘medidas de pata’ del masismo en el largo y omnímodo ejercicio del poder.

EL DEBER

Fundador D. Lucas Saucedo Sevilla
Fundador (2.ª época) Dr. Pedro Rivero Mercado
Consejo familiar
Rosa Jordán vda. de Rivero
Pedro Rivero Jordán / Ma. del Rosario Rivero Jordán
Sonia Rivero Jordán / Juan Carlos Rivero Jordán

Director General: Pedro F. Rivero Jordán

Jefa de Redacción: Mónica Salvatierra / **Editora General:** Carla Paz / **Editora Multimedia:** Beatriz Ávalos

Política: Mauricio Quiroz / **Economía/Dinero:** Juan Carlos Salinas / **Escenas & Cultura / Santa Cruz y Sociedad:** Carmela Delgado

Revista Para Ellas: Carmiña Fernández / **Streaming:** Juan Manuel Ijurko / **Productor ejecutivo de EL DEBER Radio:** Alex Menezes / **Fotografía:** Ricardo Montero / **Diseño Editorial:** Oscar Parada Iraola

Gerente General: Jaime Tapia / **Gerente Comercial:** Fernando Parada Rivero / **Gerente de Marketing:** Alejandra Saucedo / **Jefe de Producción:** Remberto Añez

AGENCIAS EL DEBER: 1. **AGENCIA CENTRAL:** Av. San Martín, Edificio Empresarial Equipetrol No. 1700 Piso 1 - Número Piloto: 3-538000 - Contacto suscripciones: 726-36777 / 773-06044 / 773-68322 - Lunes a Viernes: 08:00 a 12:30 y de 14:30 a 19:00 - Sábado de 09:00 a 13:00

2. **AGENCIA SUR:** Av. El Trompillo 2do anillo No. 1089 - Lunes a Viernes: 09:00 a 19:00 y Sábado de 09:00 a 13:00 / 3. **AGENCIA VENTURA MALL:** Ventura Mall Nivel 1 - Lunes a sábado: 10:00 a 22:00 - Domingo: 11:00 a 22:00 HORARIO CONTINUO

4. **AGENCIA LAS BRISAS:** Las Brisas Centro Comercial Nivel 2 - Patio de Comidas - Lunes a Domingo: 10:00 a 22:00 HORARIO CONTINUO / 5. **INDEPENDENCIA:** Calle Independencia No. 135 - Teléfono: 71625505 - Lunes a Viernes: 09:00 a 12:00 y de 14:30 a 19:30 y Sábado de 09:00 a 13:00

6. **AGENCIA LA PAZ:** Av. 16 de Julio #1479 (El Prado) Edif. San Pablo, Piso 1 Ofic. 108 - Teléfonos: 2-373010/Recepción de avisos: 767-55847 - Lunes a Viernes: 09:00 a 13:30 y de 14:30 a 17:00 y Sábado de 09:00 a 13:00

7. **AGENCIA COCHABAMBA:** Calle Lanza entre Venezuela y Ecuador #317 Edif. Celler P/B oficina 6F - Teléfonos fijos: 4254747 / 4527777 - Lunes a Viernes: 9:00 a 12:30 y de 15:00 a 18:45 - Sábado de 9:00 a 12:30

Vida cotidiana y derechos

Eliana Roca Serrano
ABOGADA PHD



A diario se escuchan casos relacionados al Estado de la justicia en Bolivia, el cual atraviesa una crisis debido a múltiples factores, tales como la falta de independencia del órgano judicial —que es un problema de larga data—, la corrupción, la falta de meritocracia en el sistema de selección de los jueces, la falta de presupuesto, la modalidad de elección de altas cortes, entre otros factores, los cuales afectan al ciudadano boliviano en el ejercicio de sus derechos fundamentales. Asimismo, existen otras vulneraciones de derechos, como el que ocurre en la vida cotidiana de las personas, por ejemplo, el derecho a la salud, y a la seguridad social.

Conceptualizaremos los derechos humanos como atributos que posee toda persona y son inherentes a su dignidad, los cuales el Estado tiene el deber de hacer respetar, garantizar o satisfacer. En primera instancia esta definición señala que se tratan de derechos inherentes a la persona; en segundo lugar, que el Estado tiene el deber de respetarlos y garantizarlos.

Cabe señalar que los derechos humanos no son solo un enunciado, su ejercicio o práctica atraviesa la vida cotidiana de las personas. Por ejemplo, cuando una persona maltrata a otra (al margen de que es delito) se produce una vulneración al derecho, a la integridad física y psicológica. Asimismo, cuando una persona es aprehendida arbitrariamente, sin el respectivo mandamiento de ley, su derecho a la libertad es violentado. Lo mismo sucede diariamente en instituciones como los seguros de salud o el Servicio Nacional del Sistema de Reparto (Senasir), donde los derechos a la salud y a la seguridad social son vulnerados.

En alguna oportunidad realicé un trámite administrativo en el sector salud para un familiar, el cual consistía en un trámite para impedir la desafiliación de un determinado seguro de una persona adulta mayor de 86 años, con múltiples enfermedades graves, propias de la edad, quien durante 30 años estuvo asegurada un determinado seguro de salud, pero por cuestiones administrativas, después de 30 años señalaron que le correspondía otro seguro, obviando que existe en nuestro país la normativa que seña-

la que la persona puede elegir a qué seguro público afiliarse. El sistema procedió a desafiliarla, obviando lo que dice la Constitución Política del Estado y los tratados de derechos humanos, en los que señalan que los adultos mayores gozan de una protección especial estipulado en la Constitución Política del Estado y los tratados internacionales en materia de derechos humanos. En particular los artículos 67 y 71 de la CPE. El artículo 67 establece: I. Además de los derechos reconocidos en esta Constitución, todas las personas adultas mayores tienen derecho a una vejez digna, con calidad y calidez humana; y el artículo 71: I. Se prohibirá y sancionará cualquier tipo de discriminación, maltrato, violencia y explotación a toda persona con discapacidad.

En esa línea, la SCP 1564/2014 desarrolló en ese mismo entendimiento sobre la personas adultas mayor y estableció que “la amplia jurisprudencia constitucional ha establecido en vulneración de derechos fundamentales, vinculados a la persona que requieren de una protección inmediata, abstrayendo exigencias procesales, por formar parte de los que la doctrina, los

instrumentos internacionales y la jurisprudencia constitucional ha denominado grupos vulnerables que comprende a los niñas, niños, mujeres y adultos mayores”, quienes gozan de una garantía reforzada.

Volviendo al caso descrito anteriormente, referido a la persona adulta mayor, que, al margen de enfermedades propias de la edad, tenía una discapacidad visual, después de un trámite con diferentes requisitos innecesarios se logró reincorporarla, pero hubo una demora de 6 meses, por lo tanto, se le privó del derecho a la salud por dicho término, hasta que se emitió la resolución de la Autoridad de Supervisión de la Seguridad Social a Corto Plazo (ASUSS). Es así que me pregunto, cuánto puede tardar dicho trámite para el ciudadano que desconoce la ley. Por tanto, el derecho a la salud se vulnera, e incluir tantos requisitos superfluos vacían de contenido dicho derecho.

Por otro lado, también me pregunto si a nosotros, los profesionales en derecho, a quienes no nos atienden como es debido, cómo será el ciudadano de a pie y aquellos grupos que sufren una situación de desventaja a la hora de ejercer sus derechos y sus libertades. Normalmente

ocurre que quienes se encuentran en una situación de desventaja social son también quienes más posibilidades tienen de que sus derechos sean vulnerados, es por esto que los Estados deben proteger especialmente a dichas personas. social.

A nivel social, la vulneración de los derechos humanos contribuye en desconfianza en las instituciones, el debilitamiento del Estado constitucional de derecho y la perpetuación de ciclos de violencia y pobreza.

“

Me pregunto si a nosotros, los profesionales en derecho, a quienes no nos atienden como es debido, cómo será el ciudadano de a pie?”

Esperanza proactiva

Alfonso Cortez
DESDE MI BARBECHO/
COMUNICADOR SOCIAL



Hay un axioma en economía que es como una sentencia judicial, con pocas posibilidades de apelar: “Cuando los agentes económicos mantienen perspectivas optimistas no siempre aciertan, pero cuando se generaliza el pesimismo es mucho más probable que se materialice”.

Lo que estamos viviendo en Bolivia, desde una visión psicológica y sociológica —más allá de la económica— es una profecía autocumplida. Un fenómeno social que se produce cuando las creencias y expectativas colectivas influyen en la realidad y contribuyen a que se cumplan. No solo hay señales y variables fácticas que indican que estamos camino al despeñadero, sino que los conductores de la nave del Estado se niegan a creer las advertencias de su tablero de control.

Todos los indicadores económicos señalan que hay que tomar

medidas para revertir la precaria situación de las finanzas del país —que van más allá de la falta de divisas o escasez de combustibles—, pero, el gobierno se niega a asumir el costo y el desgaste político que significaría reconocer el fracaso de su modelo y hacer los ajustes estructurales que la coyuntura demanda.

En lugar de tener la valentía para hacer un diagnóstico sincero y tomar las medidas correctivas que hacen falta, prefiere apostar a ganar tiempo, a postergar cualquier decisión para después de la elección; y si hay que asumir algún costo, dejar que el pueblo —a través de una consulta— se haga responsable de las decisiones que no se atreve a asumir.

Mientras tanto, y producto de esa pérdida de confianza en un liderazgo que muestra indeterminación y debilidad, se anticipan acontecimientos temidos, y se acaba colaborando —de una manera indirecta—, a que las fatídicas predicciones se cumplan. Las crisis tienen componentes

estructurales económicos y financieros; pero, también su gestión responde a desequilibrios en las expectativas. Las expectativas inconscientes influyen en las acciones y comportamientos, haciendo que la predicción inicial se haga realidad, este es el efecto Pigmalión, la profecía autocumplida.

El pesimismo se ha generalizado. Así como las persistentes gotas de lluvia pueden acabar horadando la piedra, miles de mensajes, memes, chistes, noticias, historias, comentarios y especulaciones apocalípticas generan un sentimiento colectivo de desazón y desesperanza. Es casi imposible mantener la alegría y la fuerza en un estado permanente de catástrofe. La reiteración de mensajes negativos ahonda en la desesperanza, debilita el espíritu de lucha y reivindicación, frustra las expectativas y el deseo de cambio.

El filósofo surcoreano, Byung-Chul Han, en su breve ensayo *El espíritu de la esperanza*, señala

que lo que aniquila la esperanza es el miedo. El miedo nos cierra puertas y nos roba la libertad e imposibilita que nos pongamos en marcha.

Una persona, o en este caso, una colectividad con miedo es incapaz de organizar y crear su propio futuro. La esperanza debe nacer de la proactividad y el trabajo que despluguemos para conquistarla. Es un sentimiento que nos hace poner en marcha. Nos brinda sentido y orientación. La esperanza asume que todo es temporal y es solo cuestión de tiempo, y esfuerzo personal y colectivo, para salir de un mal trance. Todo mal momento es solo un capítulo de la historia. El próximo puede ser distinto. Con las acciones adecuadas, los acontecimientos y las circunstancias cambiarán.

Winston Churchill, con esa característica flemática inglesa, dijo alguna vez: “Si estás pasando por un infierno, sigue adelante”. Todo, lo bueno y lo malo, es provisional, como la vida misma.

“

Una persona, o en este caso, una colectividad con miedo es incapaz de organizar y crear su propio futuro. La esperanza debe nacer de la proactividad”

El joven conoce las reglas, pero el viejo las excepciones

OLIVER WENDELL HOLMES (1809-1894) Médico y poeta estadounidense

Censo y realidad no cuadran



Daniel Valverde
POLITÓLOGO

La peor de la crisis que hoy afecta nuestras vidas, es la crisis institucional. Esta crisis agrava la crisis económica, generando fundados temores por falta de certezas institucionales, y es la greda sobre la cual patinan los promotores de la crisis política. Ambas en ida y vuelta arremeten contra el Estado y debilitan nuestras enclenques instituciones.

Un dudoso intento de supuesto golpe de estado, la falta de información económica, acuerdos tardíos o que no se cumplen, anuncios de referendums extraviados, empantanamientos parlamentarios, y ahora los resultados de un censo que no cuadra con la realidad, son el reflejo de que todo está desbordado y que las instituciones existen, pero no funcionan.

Los extraños resultados del censo efectuado en marzo del presente año, han incrementado la sensación de incertidumbre, desconfianza, y que la realidad es manipulable. Estamos ante datos divorciados de la realidad que percibimos, y la que el mismo INE proyectó. A continuación, algunos

“

Las dudas son por demás razonables. ¿Cómo podremos darle utilidad a unos con tantas sombras y contrastes con la

datos y situaciones que exponen la falta de consistencia de los resultados presentados con bombos y platillos por el INE:

Santa Cruz es el Departamento que más nacimientos tuvo en el periodo 2012 al 2022, según los propios datos del INE, en ese periodo de 10 años se registraron 826,437 nacimientos y la cantidad de decesos fue de 142,749. Es decir, en ese periodo hubo un incremento poblacional de 683,688 personas. Ojo, esto sin contar los bolivianos migrantes que llegan desde otros departamentos del país, para afincarse en uno de los 55 municipios de Santa Cruz.

Según datos del Sereci publicados por el periódico Los Tiempos, entre enero y octubre de 2023 hubo cerca de 60.000 nacimientos; La Paz registro cerca de 40.000 y Cochabamba próximo a los 30.000. Datos de registros de estudiantes escolares del Ministerio de Educación establecen que tenemos de lejos la primera población escolar (850.000 niños y adolescentes), la mayor cantidad de matrícula universitaria, el mayor padrón electoral con dos millones de votantes. Sirve también como indicio el dato publicado por el INE el 2023, que establece que el 40% del Parque automotor a nivel nacional se en-

contra en Santa Cruz con más de 800.000 vehículos. Es decir, nada guarda relación con los datos que publica el INE de 3 millones 115 mil habitantes en Santa Cruz. La realidad y los datos, no cuadran con los resultados del INE.

Contrariamente a lo que el país habla en cuanto a dinámica y movilidad, el departamento de Oruro ha tenido porcentualmente más crecimiento que el departamento de Santa Cruz. Esta región, refleja una drástica e inexplicable caída del ritmo de crecimiento del 22% al 12% entre un censo y otro. El INE en una encuesta previa, proyectaba un crecimiento de Santa Cruz por encima de los 3,5 millones que raudamente bajó en 400.000 vivientes. Sin embargo, la realidad y lo que percibimos difieren tremendamente, y para sumar dudas objetivas planteo al municipio de Warnes, como evidencia de crecimiento urbano impresionante en los últimos 10 años, con densas poblaciones conformadas por Satélite, Juan Pablo II, Pentaguazú (I, II, III) Paititi, Integración del Norte, Valle Sánchez, Viru Viru, y muchas otras urbanizaciones. Sin embargo, este municipio, apenas creció con 30.000 habitantes en casi 12 años. los datos del INE, no cuadran con lo que vemos.

Llama mucho la atención, el hecho que el gobierno central proponía aumentar los escaños parlamentarios (130 actualmente) mediante referéndum, para evitarse la fatiga de la distribución de acuerdo a crecimiento poblacional (Santa Cruz esperaba 3 o 4 escaños adicionales). De la noche a la mañana retiraron la pregunta y por arte de magia salieron los resultados del censo, para que nada prácticamente cambie. Los afanes y explicaciones sudorosas del gobierno, no cuadran con los datos presentados.

Las dudas son por demás de razonables. ¿Cómo podremos darle utilidad a unos datos que deben servir para planificar, determinar políticas públicas, generar oportunidades para los jóvenes, desarrollar emprendimientos, establecer las bases de un pacto fiscal, fortalecer capacidades productivas, intentar mejorar servicios de salud, educación o vivienda, entre otros, con tantas sombras y contrastes con la realidad? No es un asunto menor que estos resultados presentados por el INE no cuadren ni en la ciudad de El Alto ni en Santa Cruz de la Sierra, los principales pulmones y núcleos urbanos de la Bolivia del siglo 21. ¿Cuestión de institucionalidad!

Tecnología emergente transforma el aprendizaje del futuro

Marcelo Pacheco Ustáñez
DOCENTE UNIVERSITARIO

La tecnología emergente está revolucionando múltiples campos y la educación no es la excepción. En la actualidad, herramientas innovadoras están transformando la manera en que se enseña y se aprende, permitiendo un enfoque más activo y centrado en el estudiante.

Según la teoría constructivista, los estudiantes construyen su conocimiento a través de experiencias activas y tecnologías como la realidad aumentada (AR), la realidad virtual (VR) y la inteligencia artificial (IA) se presentan como soluciones prometedoras para mejorar la calidad del aprendizaje, liderando el camino hacia una

educación más efectiva y personalizada.

Sin ir más lejos, la AR y la VR están facilitando experiencias de aprendizaje inmersivas que mejoran la comprensión de conceptos abstractos. Estas tecnologías no sólo hacen que el contenido sea más accesible, sino que también aumentan el compromiso y la retención de los estudiantes.

La IA, también, está transformando el aprendizaje adaptativo a través de sistemas de tutoría virtual y evaluaciones personalizadas. Estas herramientas pueden identificar las fortalezas y debilidades de cada estudiante, ofreciendo materiales y ejercicios que se ajustan a sus necesidades específicas. Este enfoque permite que los estudiantes avancen a su propio ritmo, concentrándose en las áreas que requieren mayor atención.

Por otra parte, herramientas

como Google Classroom, Moodle, Padlet o Trello han transformado el aprendizaje colaborativo, proporcionando plataformas donde estudiantes y profesores interactúan fácilmente. Los foros de discusión, proyectos en grupo y la presentación de tareas en línea fomentan un entorno de aprendizaje activo y colaborativo.

La tecnología digital mejoró significativamente los procesos de evaluación y retroalimentación. Los docentes pueden realizar un seguimiento en tiempo real del desempeño de sus estudiantes y ajustar su enseñanza según sea necesario. La retroalimentación instantánea se vuelve más accesible con herramientas digitales, permitiendo a los estudiantes corregir errores y mantener un ritmo de aprendizaje continuo.

Sin embargo, también existen desafíos que deben abordarse. La

brecha digital es uno de los principales obstáculos, ya que no todos los estudiantes tienen acceso a la tecnología necesaria para participar en estas innovaciones. Además, la privacidad y la seguridad de los datos de los estudiantes son preocupaciones fundamentales en la era digital.

Hoy, existen universidades, como Stanford, que están a la vanguardia en la utilización de las tecnologías emergentes. En su Escuela de Medicina, simuladores de realidad virtual permiten a los estudiantes practicar intervenciones quirúrgicas en entornos seguros y controlados y, en Ciencias e Ingeniería, laboratorios virtuales facilitan la realización de experimentos complejos de forma remota, promoviendo la colaboración y el acceso a recursos de manera flexible.

A medida que la tecnología siga evolucionando, la educación también se transformará. Las tendencias futuras incluyen un mayor uso de la AR, VR e IA en los planes de estudio, proporcionando experiencias de aprendizaje más individualizadas y realistas. El análisis de grandes datos será crucial para

evaluar y mejorar el rendimiento de los estudiantes.

El papel del docente también cambiará, adaptándose a estas nuevas tecnologías. Los maestros se convertirán en facilitadores del aprendizaje, guiando a los estudiantes a través de experiencias personalizadas y utilizando datos para tomar decisiones pedagógicas informadas. La formación continua será esencial para que los docentes se mantengan actualizados con los avances tecnológicos.

El uso de tecnologías emergentes en la educación promete un mayor compromiso estudiantil, mejor rendimiento académico y mayor flexibilidad en el aprendizaje. Educadores, administradores y responsables políticos deben adoptar proactivamente estas tecnologías para mejorar el proceso de aprendizaje y preparar a los estudiantes para un mundo digital en constante evolución.

La tecnología emergente, en definitiva, transformará la educación de manera profunda y permanente, preparando a los estudiantes para enfrentar desafíos globales del futuro.

Real SC - Royal Pari, Duelo clave

Se enfrentan desde las 15:00 en un partido que puede marcar la línea de ambos comprometidos con el descenso. Real SC es último (12) en la tabla general y Royal Pari es penúltimo (17)

MAURICIO CAMBARÁ F.
PERIODISTA

La Dirección de Competiciones programó para hoy (15:00) en el estadio de Real Santa Cruz, el choque entre el equipo albo ante Royal Pari, que corresponde a la fecha 5 del Clausura. Este partido es decisivo para ambos, ya que puede marcar el transitar en la ruta que queda, si se toma en cuenta que están comprometidos con el descenso. Les quedan 19 partidos para salvarse.

Real Santa Cruz, comandado por Federico Straccia, viene entusiasmado tras la victoria conseguida ante Always Ready (2-1), mientras que el inmobiliario, que cayó ante The Strongest (3-1) sabe que no puede ceder más. Tras la salida del mexicano David de la Torre, el plantel quedó al mando de David de la Pava que sabe que hoy se juega una carta brava.

En la tabla acumulada, que suma los puntos conseguidos hasta la primera fase del Apertura y las 13 fechas del Clausura, Real Santa Cruz es último con 12 puntos, mientras que Royal Pari es pe-



EL FESTEJO ALBO Real Santa Cruz viene de ganarle a Always Ready en su último partido

núltimo con 17, apenas cuatro puntos por arriba. Es por eso que el partido toma relevancia porque si gana el albo la distancia se acortará a dos puntos. Si gana Royal Pari tomará cierta distancia.

Eso sí, el inmobiliario sabe que no se puede confiar porque la convocatoria dice que el último descendiente de categoría y el penúltimo jugará el indirecto con el segundo de la Copa Simón

Bolívar. Real Santa Cruz parecía más complicado que el resto, pero las victorias frente a Guabirá (1-0) y Always Ready (2-1) le permitieron tomar vuelo y aprovechar también que su rival de turno no consiguió festejar.

El torneo de momento está paralizado por la participación de Bolivia en las eliminatorias. El fútbol está previsto que se reinicie el 12 de septiembre con la fecha 14.

Otro equipo que no se puede descuidar es Guabirá que suma 22 puntos. De todas formas, los focos hoy están en Real Santa Cruz y Royal Pari cuyo objetivo está más que claro: zafar la zona roja antes de pensar en agarrar una clasificación internacional.

OOO TABLA DEL CLAUSURA

EQUIPO	PJ	PTS	DIF
1. BOLÍVAR	12	27	+20
2. THE STRONGEST	12	24	+7
3. REAL TOMAYAPO	13	21	+4
4. BLOOMING	13	21	+1
5. ORIENTE PETROLERO	13	20	-1
6. WILSTERMANN	13	19	+2
7. NACIONAL POTOSÍ	13	19	-1
8. ALWAYS READY	12	18	+4
9. AURORA	13	17	+2
10. INDEPENDIENTE	13	17	-2
11. GV SAN JOSÉ	13	15	-2
12. U DE VINTO	13	15	-3
13. SAN ANTONIO	12	15	-5
14. GUABIRÁ	13	12	-6
15. ROYAL PARI	12	9	-7
16. REAL SANTA CRUZ	12	8	-13

OOO TABLA ACUMULADA

EQUIPO	PJ	PTS	DIF
1. BOLÍVAR	20	43	+26
2. THE STRONGEST	20	40	+9
3. BLOOMING	21	35	+1
4. NACIONAL POTOSÍ	21	33	+1
5. REAL TOMAYAPO	21	32	+2
6. AURORA	21	31	+9
7. ORIENTE PETROLERO	21	30	-5
8. SAN ANTONIO	20	29	+3
9. U DE VINTO	21	29	-2
10. INDEPENDIENTE	21	28	-3
11. GV SAN JOSÉ	21	26	-4
12. WILSTERMANN	21	24	0
13. ALWAYS READY	20	24	0
14. GUABIRÁ	21	22	-5
15. ROYAL PARI	20	17	-10
16. REAL SANTA CRUZ	20	12	-22

ARGENTINO

Pese a que está mejor, Messi todavía no vuelve

Lionel Messi estará al margen del duelo de Inter Miami ante Chicago Fire, por la trigésima fecha de la MLS, pese a que el viernes el DT del equipo floridano, Gerardo Martino, aseguró que el argentino está "cada vez mejor" de su lesión de tobillo.

Messi está "cada vez mejor, todavía sin el alta médica", dijo Martino tras el entrenamiento matutino. Por la tarde se con-

firmó mediante el reporte de lesionados de MLS que Messi no hará el viaje a Chicago para el partido del sábado.

"Hay que ver cómo se va sintiendo, es una lesión por la que lleva más de seis semanas entonces tiene que estar bien tranquilo, bien seguro y ahí determinaremos", cuando vuelve a la acción, aseguró el DT.

En los minutos finales del es-



Lionel Messi no fue convocado por Lionel Scaloni para los partidos de eliminatorias

pacio abierto a los medios del entrenamiento del Inter, Messi se tomó el tobillo mientras conversaba con parte del cuerpo técnico. Tras esa charla, realizó trabajos diferenciados.

La última aparición de Lionel Messi con Inter Miami se dio en el empate 3-3 frente a Saint Louis City el 1 de junio y desde entonces se ha perdido 12 partidos entre el torneo de liga y Leagues Cup, algunos por su participación en la Copa América y los más recientes por una lesión de tobillo sufrida en la final que coronó a Argentina como bicampeón de América.

Esta semana se le vio por primera vez trabajar casi normal.

Bolivia se medirá con Venezuela el 5/09 a las 16:00 y el 10/09 visitará a Chile en Santiago (17:00 hb)

lo que pone en duda su participación desde el inicio.

Un escalón más abajo, con 55 partidos disputados, aparece Carlos Lampe, el arquero que tuvo su debut en 2010 en un amistoso frente a México, pero que recién se estrenó de manera oficial en un partido de Eliminatorias contra Argentina en San Juan. Sin duda, es uno de los jugadores bolivianos más reconocidos en el plano internacional en los últimos años.

Aún no se sabe si jugará en esta doble fecha, dado que compete por el puesto junto a Guillermo Viscarra en una ardua batalla que demuestra que ambos están en condiciones de ponerse bajo los tres pablos del pórtico nacional.

Con 37 partidos jugados, figuran jugadores como Luis Haquín, Roberto Carlos Fernández y Ramiro Vaca, quienes se perfilan como titulares indiscutibles en los próximos encuentros.

Si bajamos a los últimos pel-

daños de la lista, encontraremos a varios jugadores que aún no han sumado minutos con la Verde. Estamos hablando de Moisés Paniagua, Gabriel Montaña, Luis Paz, Marcelo Tórriz y Bruno Poveda, que es arquero.

La selección sigue su preparación de cara al partido frente a los venezolanos. Hay mucha expectativa, sobre todo en El Alto, porque es la primera vez que la Verde llegará a esa ciudad, que habitualmente alberga a Always Ready. Hay un operativo de seguridad que implica a 1.800 efectivos que estarán desplegados por los diferente anillos. La cuenta regresiva comenzó hace días.

OOO FECHA 7

JUEVES 5/09
BOLIVIA 16:00 VENEZUELA
ARGENTINA 20:00 CHILE
VIERNES 6/09
URUGUAY 19:30 PARAGUAY
BRASIL 21:00 ECUADOR
PERÚ 21:00 COLOMBIA

VENEZUELA PONE LA MIRADA EN BOLIVIA Y EN EL ALTO

La selección venezolana comenzó con su preparación de cara a la doble fecha de Eliminatorias que se llevará a cabo en septiembre, donde primero deberá visitar el jueves 5 a Bolivia y luego recibir el martes 10 a Uruguay. Para estos dos encuentros, Fernando Batista, director técnico de la Vinotinto, decidió convocar a 41 jugadores, tomando en cuenta que el primer duelo será en una cancha compleja: el estadio Municipal de Villa Ingenio, situado en El Alto a 4.095 metros sobre el nivel del mar.

Batista, quien en conjunto con la Federación Venezolana de Fútbol, determinó llevar a cabo la concentración de la selección en Argentina debido a los problemas sociopolíticos en Venezuela, habló el jueves en el Canal D Sports de Buenos Aires y dejó sus sensaciones sobre el duelo frente a la Verde. "Hay que preparar un buen partido, una buena estrategia. Vamos con todos, todos los jugadores a disposición, porque hay muchos muchachos que juegan en México, Ecuador y Colombia, pero no a esa altura. También tengo a Alain Baroja, que juega allá".

OOO ELIMINATORIAS

EQUIPO	PJ	PTS	DIF
1. ARGENTINA	6	15	+6
2. URUGUAY	6	13	+8
3. COLOMBIA	6	12	+3
4. VENEZUELA	6	9	+3
5. ECUADOR	6	8	+2
6. BRASIL	6	7	+1
7. PARAGUAY	6	5	-1
8. CHILE	6	5	-4
9. BOLIVIA	6	3	-10
10. PERÚ	6	2	-7

OOO SELECCIONADAS

Apuestos. Hay 250 manillas a disposición para las personas de la tercera edad. Por ley, la FBF tiene que dotarlas con el objetivo que también ellos puedan disfrutar de un partido de eliminatorias al Mundial.

Ingreso. Está marcado para las 13:00 del jueves, tres horas antes del inicio del partido. Las puertas no solo se abrirán para el público, sino también para los medios acreditados para este encuentro por la fecha 7.

Conmebol. Está previsto para las próximas horas que se realice la última inspección al estadio Municipal de Villa Ingenio. Este escenario se viste de gala para recibir por primera vez un partido de eliminatorias. De todas formas, aquí ya se jugó Copa Libertadores y Copa Sudamericana en este 2024.

SERÁ EN SANTA CRUZ

El Sudamericano sub 15 se jugará en octubre



El estadio Tahuichi Aguilera albergará la mayoría de los partidos del campeonato

La Dirección de Competencias y Operaciones de la Conmebol ha confirmado que el torneo Sub-15, originalmente programado para 2023, se llevará a cabo en Santa Cruz de la Sierra, Bolivia, del 4 al 19 de octubre de 2024. La postergación de este importante evento se debió a circunstancias operacionales imprevistas, lo que ha llevado a la Confederación a reprogramar la competición, asegurando que la sede permanezca en Bolivia.

Con el objetivo de brindar una oportunidad a la generación de jugadores que iba a participar en el torneo de 2023, la Conmebol ha decidido mantener las edades máximas y mínimas que se aplicarían en la edición anterior. Esto significa que todos los jugadores deberán tener como máximo 16 años al final del año en el que se disputa la competición, es decir, deberán haber nacido el 1 de enero de 2008 o después. No habrá un límite mínimo aplicable a la edad de los jugadores, permitiendo así una

mayor inclusión.

Este torneo es crucial para el desarrollo del fútbol juvenil en Sudamérica, ya que ofrece una plataforma para que los jóvenes talentos muestren sus habilidades y potencial. La participación de selecciones nacionales de las diez Asociaciones Miembro de la Conmebol, promete un nivel competitivo alto, lo que beneficiará a los jugadores en su formación y desarrollo.

La decisión de llevar a cabo el torneo en 2024 también refleja el compromiso de la entidad con el crecimiento del fútbol en la región, especialmente en categorías juveniles. La Confederación ha enfatizado la importancia de estos eventos para el futuro del deporte, ya que no solo se trata de competir, sino también de fomentar el talento y la pasión por el fútbol en las nuevas generaciones.

Finalmente, Conmebol se ha comprometido a informar próximamente sobre las fechas exactas y otros detalles logístico.



El estadio Municipal de El Alto ha recibido un buen tratamiento en las últimas semanas

EL GRAMADO DEL ESTADIO DE VILLA INGENIO LUCE BIEN EN LA PREVIA

Los encargados de mantener en buen estado el gramado del estadio Municipal de Villa Ingenio han realizado un trabajo excepcional a pocos días de recibir el partido de Eliminatorias Sudamericanas entre Bolivia y Venezuela.

En redes sociales, se han viralizado imágenes que muestran el estado del césped, que en los próximos días recibirá su última inspección por parte de la Conmebol. Además, miembros de la Federación Boliviana de Fútbol afirmaron que hasta el lunes se concluirá la instalación de las butacas descartables.

"Tendremos todo listo para el día de la inspección. La próxima semana, la Conmebol realizará su última revisión para certificar que todo esté en orden para recibir el partido entre Bolivia y Venezuela", indicó José Claire, gerente de Marketing de la FBF.

Asimismo, Claire afirmó que, según las normas de Conmebol, todos los arreglos deben estar listos hasta tres días antes del partido, es decir, que hasta el lunes 2 de septiembre se llevarán a cabo las últimas refacciones en el estadio.

El terreno de juego se encuentra "espectacular", añadió Claire.

ELIMINATORIA

Ecuador con 26 legionarios en su nómina

El nuevo técnico de Ecuador, el argentino Sebastián Beccacece, convocó el viernes a 30 jugadores, incluidos 26 legionarios, para los partidos ante Brasil y Perú de septiembre, por la reanudación del Mundial-2026, informó la Federación local (FEF).

"El momento llegó", señaló la entidad al difundir la lista de llamados para jugar de visitante con Brasil el 6 de septiembre y como local ante Perú cuatro días después. La tricolor suma ocho puntos y camina quinta en la tabla.

NATIONS LEAGUE

CR7 entró en la lista de Portugal

Cristiano Ronaldo jugará con la selección de Portugal los próximos dos partidos de septiembre de la Nations League frente a Croacia (5 de septiembre) y Escocia (8 de septiembre) a pesar de su discreto papel en la Eurocopa-2024.

El jugador de 39 años no marcó en la que fue su sexta Eurocopa, donde Portugal cayó en cuartos de final frente a Francia, pero sigue contando con la confianza del seleccionador Roberto Martínez. "Cuando deje la selección, no se lo diré a nadie antes", dijo.



Encontrá el periódico impreso **EL DEBER** en nuestras agencias

AGENCIA SUR

📞 760 62756
Av. El Trompillo N° 1089
esq. Tte. Arsenio Peña

AGENCIA VENTURA MALL

📞 773 06041
Av. San Martín y 4to anillo
Nivel 1

AGENCIA LAS BRISAS

📞 692 50282
Av. Cristo Redentor y 4to anillo
Nivel 2

353-8000 LÍNEA DIRECTA