AHORA 40 BECAS PARA COSTEAR SUS ESTUDIOS!!!
INFORMESE EN SUS TIENDAS AMIGAS
Manaco

PRESENCIA

MATUTINO FUNDADO EL 28 DE MARZO DE 1952

AÑO XXII-Nº 5.638-LA PAZ, BOLIVIA, MARTES 12 DE FEBRERO DE 1974-$b. 2.00

AHORA 40 BECAS PARA COSTEAR SUS ESTUDIOS!!!
INFORMESE EN SUS TIENDAS AMIGAS
Manaco

Titicaca sube de nivel y causa graves daños en los sembradíos

La temporada de lluvias que ha causado estragos en diversas regiones del país, afecta ahora también a campesinos de la región del lago Titicaca, donde unas 5 mil personas pertenecientes a 23 comunidades han perdido toda la cosecha y casi todo el ganado que tenían. En los últimos días, dos intensas granizadas y la crecida de las aguas del lago en más de un metro sobre su nivel normal en esta época han convertido a las comunidades de Chelcón Escoma, Provincia Camacho, en zona de desastres, donde también se requiere de auxilio inmediato.

Los campesinos del lugar han sido comisionados para dar cuenta de los desastres y pedir a las autoridades que proporcionen ayuda para la zona, que con la pérdida de la cosecha puede confrontar, en muy poco tiempo, una situación de hambre. Los delegados explicaron que al haber quedado destruidos los sembradíos y haber muerto gran parte del ganado de la zona, los campesinos han perdido su única fuente de ingresos.

Los fenómenos se produjeron la semana pasada, cuando dos granizadas, cada una de hasta cuarenta centímetros, destruyeron completamente los sembradíos y causaron la muerte de ganado. A desborde del río Suches y la crecida del lago hasta un metro por sobre lo habitual en tiempos de lluvia.

Tomando en cuenta que casi todos los cultivos están en las orillas del lago Titicaca y en las márgenes del río Suches, las pérdidas sufridas comprenden a la mayoría de los campesinos afincados en el área de ese cantón, lo que, según los comisionados, puede ser verificado en cualquier momento por las autoridades.

Las dos granizadas fueron suficientes para la pérdida de los cultivos que se hallan en floración y para aquellos en estado de cosecha. Ahora, sólo es posible obtener productos secados que "no sirven ni para el ganado", añadieron los informantes.

A lo deshielo del granizo produjo la inundación de los campos. A esto se añadieron el desborde del Suches, que en un lugar sirve de límite con el Perú, y la crecida que acusó el lago Titicaca.

La situación es más grave para algunas de las comunidades afectadas debido a que prácticamente están aisladas por las aguas y a distancia considerable de los caminos principales de la zona.

Los comisionados se trasladaron de que al dar parte a las autoridades sobre la situación que atraviesan, éstas no les prestaron atención y los trataron "de una oficina a otra, de un ministerio a otro, sin que nadie se interese por el asunto".

Dijeron que comprenden que esta situación la confrontan varias regiones del país pero que ellos son también bolivianos, habiendo agregado que su cooperación es tanto más obligada si se toma en cuenta el grado de postergación en que se ha tenido al lugar.

Los comisionados insistieron en la necesidad de que el gobierno preste una ayuda activa a la zona donde la situación de pobreza y atraso es importante hace que muchos campesinos emigren al Perú. Entre otras cosas, explicaron que la zona requiere de una permanente asistencia médica y sanitaria, además de créditos a largo plazo y maquinarias que permita a los campesinos aumentar la producción y mejorar sus condiciones de vida.

LAS AGUAS DEL LAGO TITICACA, al subir de nivel por causas de fuertes granizadas y lluvias, han inundado extensos sembradíos de comunidades campesinas que viven a sus orillas. La foto de la derecha muestra a mujeres campesinas llorando y lamentando su desgracia, mientras tienen en sus manos plantas podridas por efectos de las aguas.

Libia nacionalizó empresas petroleras norteamericanas

BEIRUT, 11 (AFP).- La nacionalización de tres empresas petroleras norteamericanas, decidida hoy por Libia, constituye la respuesta del presidente Muammar Kadhafi al mensaje secreto enviado por Richard Nixon y una advertencia a los países consumidores, reunidos en Washington, afirmaron hoy aquí expertos árabes.

Libia nacionalizó las sociedades Oil Texas Overseas Co., The Lybian American Oil Co. y Oil Amian Co. veinticuatro horas después que el comentarista de radio Tripoli describió la conferencia de países consumidores como "un acto hostil de Estados Unidos hacia los países productores de petróleo, particularmente contra los países árabes.

El comentarista acusó al gobierno de Washington de intentar utilizar es la conferencia "para convencer a Europa e internacionalizar los recursos petroleros en Oriente Medio y África por la fuerza", precisó el locutor de Radio Tripoli.

El presidente Kadhafi había lanzado ayer una severa advertencia a sectores que pueden sentirse tentados a derrocar al régimen libio desde el exterior.

"El pueblo libio fue entrenado en el uso de las armas", previno el jefe del gobierno de Trípoli al distribuir tierras entre campesinos.

La advertencia del líder libio fue interpretada como una respuesta al secretario norteamericano de defensa, James Schlesinger, que recientemente declaró que "el pueblo de Estados Unidos podría llegar a utilizar la fuerza contra los países árabes productores de petróleo.

Conferencia de consumidores

Advertencias de Kissinger sobre crisis del petróleo

WASHINGTON, 11 (AP) - El Secretario de Estado, Henry A. Kissinger, inició hoy la delicada gestión de convencer a las grandes potencias industriales de que en la ausencia de una acción común la crisis petrolera puede conducir "al círculo vicioso de la competencia, la autarquía, la rivalidad y la depresión que llevó a la quiebra del orden económico mundial en la década de 1930".

Kissinger trató al mismo tiempo de movilizar el respaldo de los países en desarrollo al decir que la amenaza que se cierne sobre ellos "es aún más profunda".

Las manifestaciones de Kissinger están contenidas en el discurso con el que inauguró una conferencia en la que se invitó a representantes de los 13 principales países industriales a tomar el liderazo en un proceso destinado "a encontrar soluciones prácticas al problema energético que sean técnicamente viables".

"La cooperación con los países productores es una posibilidad política a la que aún podemos apelar", manifestó.

La sesión preparatoria de ayer había evidenciado empero las grandes dificultades que se deben superar si la conferencia desea llegar a algún punto concreto.

Se convino en que cualquier decisión tendría que ser lograda por unanimidad, lo que da a Francia el poder de veto.

Los franceses favorecen una acción global dentro del marco de las Naciones Unidas.

Kissinger dramatizó el cuadro político en medio del cual se inicia la conferencia al visitar anoche en la embajada francesa al Ministro de Relaciones Exteriores de ese país, Maurice Jobert.

Los cancilleres de Canadá, Japón y Alemania habían ido a visitarlo a él a la Secretaría de Estado.

Unos 100 delegados, bajo el foco de una imponente batería de cámaras de televisión, se congregaron en el salón de conferencia de ese despacho donde la gestión se puso en marcha a las 10:20.

Los otros participantes son Noruega, Italia, Bélgica, Holanda, Dinamarca, Irlanda, Luxemburgo y la Gran Bretaña.

Kissinger dijo que "el problema más crítico e inmediato es el de los precios. Simplemente no se puede sostener los precios actuales. A los niveles de presente los países industriales registrarían un déficit de 36 a 40.000 millones de dólares. Tal costo aumentaría de un modo dramático el desempleo y la inflación. Las presiones para la imposición de cuotas serían irresistibles, y se produciría sinsecuentemente una inevitable caída en el volumen del comercio internacional.

"La amenaza es aún más profunda para los países más pobres", continuó Kissinger. "A los precios actuales las naciones en desarrollo registrarán este año un déficit de 25 a 30.000 millones de dólares de los cuales 10.000 millones pueden ser atribuidos a los costos petroleros. Esa suma representa tres veces al total de la asistencia externa que se les suministró en los últimos años. Ninguna fuente tradicional puede financiar ese déficit. Se quebraría así un esfuerzo de cooperación de dos décadas creando en su lugar un clima de tensión política, disturbios sociales y desesperación humana".

Kissinger propuso que los 13 crearan un "grupo coordinador" que procedería a convocar a una conferencia ampliada con representantes de los países en desarrollo para culminar después con una reunión con los productores.

Estos no ocultaron sus sentimientos.

En Libia la radio Tripoli dijo que se trataba de "una trampa norteamericana".

El gobierno de Irak, en un aviso a página completa en "The Washington Post" dice que "el petróleo no es el único producto básico cuyo precio o suministro afecta la estabilidad del mundo.

El trigo, el cobre y otros productos industriales son de similar importancia para la humanidad. Nosotros consideramos que la regulación del petróleo puede ser justa si es parte de un arreglo general sobre los precios de los productos básicos".

Kissinger insistió en que la iniciativa norteamericana "procura la cooperación, no el enfrentamiento con los productores. Todos nosotros tenemos legítimos intereses, y en el horizonte de todos nosotros se levantan problemas. Nos necesitamos mutuamente. Si actuamos de un modo rápido en el campo de la acción colectiva todos saldremos beneficiados".

(CONFERENCIA SOBRE ENERGIA.-Washington, 11 (AP).- Delegados de trece países asisten a una conferencia sobre energía hoy en Washington. Los Estados Unidos están representados por el Secretario de Estado Henry A. Kissinger (sentado en el centro, al fondo) (Radiofoto AP especial para PRESENCIA).

Hay mil millones de pobres en el mundo

NACIONES UNIDAS, 11 (AP).- Mil millones de los 3.700 millones de habitantes del mundo viven en extrema pobreza, según un informe de la comisión de Derechos Humanos de las Naciones Unidas.

"Los sectores más pobres de la población de las naciones menos desarrolladas sobrevive con ingresos estimados segun el poder adquisitivo norteamericano en 30 centavos diarios", sostiene.

Añade que "de un tercio a la mitad de mas de dos mil millones de seres humanos que vive en Asia, Africa y América Latina padece de hambre y desnutrición".

"De 20 al 25 por ciento de sus hijos muere antes de cumplir los cinco años. Su promedio de vida es de 20 años menos que en las naciones mas desarrolladas. Tienen más de 800 millones de analfabetos y su número está en crecimiento constante" precisa.

Monauchehr Ganji, experto iranio, reseñó este panorama después de un estudio de varios años para la comisión. Titulo su informe "La Brecha Creciente".

Una de las conclusiones que presentará mañana en una reunión del organismo es que esta deberia sentar "el peso de su autoridad moral detras de una campaña mundial para la eliminación de las condiciones de la pobreza en el mundo".

La pobreza, sostiene en su informe, es un problema tan enorme que "requiere la acción inmediata de los gobiernos de virtualmente todas las naciones menos desarrolladas" e incluso "acción apropiada en muchos de los paises mas desarrollados".

Choques armados entre fuerzas de Irak e Irán

TEHERAN, 11 (AP) - Las fuerzas armadas iranias informaron esta noche en un comunicado que sus tropas repelieron a agresores iraqueses en los puestos fronterizos de Mehran y Reza-Abad. Añadieron que los infiltrados dejaron en su retirada 14 muertos.

Los cadáveres de los soldados iraqueses muertos en territorio iranio no habian sido reclamados aún por el gobierno de Bagdad.

El comunicado añade que los iraqueses atacaron Mehran y Reza-Abad a las 02:00 hora local de ayer con unidades de tanques e infanteria que dispararon contra la reptesa de Gonjacham, cerca de Mehran.

Durante los choques, 41 soldados fueron muertos y 81 resultaron heridos, según el comunicado de esta noche.

-ATRAPADO POR LAS AGUAS.-Plymouth. Inglaterra, 11 (AP).- Un automovilista es atrapado por las aguas de una marejada en Plymouth. Inglaterra. Junto al vehículo aparece una pequeña lancha que fue arrastrada también por la inundación (Radiofoto AP especial para PRESENCIA).

Exhortación de Nixon a países consumidores

WASHINGTON, 11(AP).- El presidente Richard Nixon instó hoy a los líderes de trece naciones consumidoras a evitar lo que él llamó el "aislamiento en el campo de la energía" empreendiendo pactos comerciales que no son del interés de todas las naciones.

En un brindis en la Casa Blanca ofrecido a más de 100 delegados a la conferencia internacional sobre energía celebrandose en Washington, Nixon dijo que los Estados Unidos rechazará la idea de tal aislamiento debido a que podría ser una buena política a "corto plazo hacer el mejor pacto que uno pueda, pero no lo es a largo plazo".

Las declaraciones del presidente parecieron estar dirigidas principalmente a Francia que ha hecho varios tratos comerciales por separado con países productores de petróleo para proteger su fuente de abasto.

Francia ha ofrecido a cambio armamentos, plantas de energía nuclear y otros proyectos de desarrollo económico a Irán, Arabia Saudita, Kuwait y otras naciones árabes.

Nixón no mencionó el nombre de Francia. Sin embargo, enfatizo que tales prácticas podrían "elevar los precios del petróleo, forzar el descenso de las economías del mundo y dividirnos".

Nixon dijo que los Estados Unidos no intenta presionar, pero que el objetivo de este país es construir una era de paz permanente.

Dijo que no desea seguir una generación plagada de guerras con una cundida de conflictos económicos.

Nueva escala de regalías para minería

En la última sesión de gabinete, el gobierno aprobó el siguiente decreto que determina la nueva escala de regalías mineras:

GRAL. HUGO BANZER SUAREZ
Presidente de la República

CONSIDERANDO:

Que, el Supremo Gobierno, con el propósito de promover e incentivar el desarrollo de la industria minera nacional, impuso un nuevo sistema de pago de regalías por la exportación de minerales, en base al contenido fino y la cotización oficial, dictando al efecto los Decretos Supremos No. 07360 de 18 de Octubre de 1965, No. 07447 de 22 de Diciembre de 1965, No. 08499 de 3 de Octubre de 1968, No. 09082 de 2 de Febrero de 1970 y Nº. 10379 de 8 de Julio de 1972;

Que, por Decreto Ley No. 10550 de 27 de Octubre de 1972, se modificó el tipo de cambio, dando lugar a la creación de un nuevo impuesto sobre las exportaciones de minerales y el consecuente desajuste en los costos de producción de la industria minera provocada por el incremento de salarios y descontrol de los precios en las maquinarias, equipos, materiales y herramientas utilizados en la explotación;

Que, para realizar un estudio integral, del sistema impositivo es necesario disponer de un mayor plazo, siendo entre tanto imposterguable superar esta situaci transitoria dictando al efecto disposiciones legales que permitan, dentro de un principio justicia, favorecer la industr minera nacional;

Que, las características peculiaridades de los diferente sectores mineros, hacen que s costos de producción sean ferentes por lo que es necesa racionalizar el sistema impositi en función de los volúmenes producción;

Que, habiendo sido supera la situación transitoria que d lugar a la dictación del Decre Supremo No. 08959, que en la a tualidad sólo afecta a la C poración Minera de Bolivia por s la única Empresa del Estado q cumple con lo dispuesto en artículo 4º del mencionado Decr to, se hace conveniente determin su derogación en favor de COM BOL;

EN CONSEJO DE MINISTROS CON DICTAMEN FAVORABL DEL CONSEJO NACIONAL D ECONOMIA Y PLANIFICACIO

D E C R E T A:

Artículo 1º.- Las regalías q se paga por las exportaciones minerales y por las ventas plantas metalúrgicas instalad en el país, se aplicarán sobre contenido fino del peso neto seco se sujetarán a las siguientes escalas:

a) MINERALES DE ESTAÑO:

CATEGORIA A		CATEGORIA B		CATEGORIA
Para productores con más de 4.500 kilos fino mensuales		Corporación Minera de Bolivia		Para productores co menos de 4.500 kil fino mensuales y Co perativas Minera
Cotz. L.F. $us.	Regalia Cts. $us.	Cotz. L.F. $us.	Regalia Cts. $us.	Cotz. L.F. $us.	Regalia Cts. $us
1.50	Libre	1.55	Libre	1.60	Libre
1.60	2.5	1.65	2.5	1.70	2.5
1.70	5.2	1.75	5.2	1.80	5.2
1.80	8.1	1.85	8.1	1.90	8.1
1.90	11.2	1.95	11.2	2.00	11.2

(Pasa a la página 7

Duelo verbal en campaña electoral de Inglaterra

LONDRES, 11 (AP).- La campaña electoral de una Gran Bretaña en crisis se caracterizó hoy por batallas políticas verbales entre los conservadores del gobierno y los laboristas de oposición a propósito de la huelga de los mineros del carbón.

Contra todos los pronósticos, la única violencia en la segunda jornada de huelga estuvo en las palabras de los políticos.

El segundo día del paro nacional de 280.000 mineros estuvo prácticamente exento de incidentes, excepto en la zona de Nottingham, donde en la mina Gedling los trabajadores de mantenimiento cruzaron los piquetes de huelguistas para consternación de los mineros cuyo jefe regional, Len Clarke, advirtió que "habrá resentimientos por años, incluso entre padres e hijos, si se prolonga esta situación".

En Londres el Primer Ministro, Edward Heath inició la campaña conservadora para la relección con la afirmación de que una victoria permitiría a su gobierno pactar con los huelguistas.

Habló de un sombrío futuro para Gran Bretaña, la posibilidad de un congelamiento salarial y la necesidad de una mano fuerte. Afirmó que el partido laborista de oposición se había "desplazado a la izquierda" en momentos en que el país necesitaba moderación.

El ex Primer Ministro laborista Harold Wilson calificó por su parte la campaña electoral de Heath como fraudulenta.

Si ganan los conservadores, arguyó, sign ificaria la continuación de una política que ha "traido a Gran Bretaña desastrosamente cerca de la bancarrota, la paralización industrial y la ruina económica."

Wilson también trató de neutralizar uno de los lemas propagandísticos de Heath cuando reveló que había intentado, secreta pero infructuosamente, persuadir a los mineros que suspendiesen su medida de fuerza durante la campaña electoral.

Los laboristas atacaron también a la propaganda conservadora. Un ex ministro laborista, Lord Wigg, sostuvo por radio que la plataforma conservadora no contenía nada que el gobierno de Heath no pudiese haber logrado en su actual periodo.

Jeremy Thorpe, jefe de los liberales que esperan decidir el fiel de la balanza durante el comicio del 28 de febrero, se unió a Wilson en atacar a Heath y su programa. Thorpe describió a laboristas y conservadores como extremistas -de izquierda a derecha- y calificó a su partido como el único verdaderamente moderado.

Siria hostiga a Israel en el frente de Golán

TEL AVIV, 11 (AP).- Hubo hoy intenso fuego de artilleria a lo largo de gran parte del frente sirio de 65 kilómetros, informó el comando militar, mientras los observadores advirtieron sobre posibles represalias por las incursiones de guerrilleros palestinos desde territorio libanés.

La artillería siria disparó contra las posiciones israelies durante unas tres horas en casi todos los sectores del territorio capturado en la guerra de octubre, indicó el comando. Algunas granadas cayeron en la población civil de Ramat Magshimim y el puesto militar de Nahal Geshor en las colinas de Golán.

No se informó sobre bajas . Los artilleros israelies devolvieron el fuego, informó un vocero militar.

Un comunicado sirio señaló que los sirios infligieron "golpes devastadores" a ocho puesto y dijeron haber causado fuertes bajas a Israel.

El diario "Maariv" sugiere en un editorial que los renovados combates de los últimos dos días estaban vinculados con las incursiones guerrilleras del sábado en el norte de Israel que causaron la muerte de una niña e hirieron a un soldado. Infiltrados desde El Líbano, los guerrilleros dispararon un cohete de bazuka contra un automóvil israeli.

Sucre también es víctima de lluvias torrenciales

SUCRE, 11 (PRESENCIA).- Esta ciudad está a sentir las consecuencias de las lluvias torrenciales, que ocasionaron una serie de derrumbes en los caminos que comunican con Potosí y Cochabamba. Además de haberse registrado la caída de muros y techos, se han sufrido serios deterioros en algunas viviendas, en su mayoría pertenecientes a familias pobres que habitan en la zona periférica de la ciudad.

Desde hace quince días, se registran lluvias durante las 24 horas, y los breves intervalos no son suficientes para hacer desaparecer la humedad que está concentrada en el ambiente.

Varias zonas, por la topografía accidentada del terreno, se encuentran permanentemente anegadas.

El transporte de pasajeros por vía terrestre, se hace totalmente dificultoso, por el mal estado de los caminos, que sólo son transitables tomando una serie de precauciones, cuando estos no se encuentran interrumpidos por derrumbes que obligan a una paralización prolongada del único medio de comunicación con el resto del país: fuera del servicio de ferrobuses del norte que se realiza una sola vez por semana.

El mal estado del tiempo y las condiciones lamentables en que se encuentra la pista de aterrizaje, hacen que el servicio aéreo no pueda ser normal ni se garantice la operabilidad de las naves del LAB.

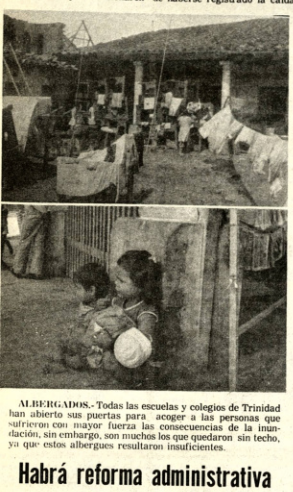

ALBERGADOS.- Todas las escuelas y colegios de Trinidad han abierto sus puertas para acoger a las personas que sufrieron con mayor fuerza las consecuencias de la inundación, sin embargo, son muchos los que quedaron sin techo, ya que estos albergues resultaron insuficientes.

DIFICULTADES.- Los pobladores de Trinidad deben sortear una serie de dificultades para tratar de imponer normalidad en una situación adversa, ocasionada por la inundación de gran parte de la ciudad.

Se agrava con las constantes lluvias la situación en la capital del Beni

TRINIDAD, (PRESENCIA).- Por Gustavo Nagashino Corresponsal.- Las últimas precipitaciones han venido a agravar la situación ya muy crítica de la capital beniana, convertida en una nueva Venecia, donde apenas el centro y una buena parte de la zona norte son transitables. Para la gente extraña como el caso del Ejecutivo de los Radialistas, Rubén Darío Flores, "la situación es impresionante, angustiosa y desperada Da pena ver desde el avión de la gente albergada en las escuelas, y en algunos otros locales".

Pero la descripción se circunscribe al área de observación desde el aire, porque la tragedia que vive cada campesino, empecinado en mantenerse en sus "chapapas", velando lo poco que pueden salvar, es un cuadro impresionante y hasta dantesco. En medio de un ambiente de aguas infestadas, con las mismas que tiene que cubrir sus necesidades, lejos de la ayuda y sin los recursos médicos, la existencia del campesino beniano es verdaderamente heroica y digna de admiración en su tenacidad para insistir en permanecer en sus "chacos", donde cada año tiene la amenaza de la subida de aguas y puede, cuando llega la inundación quedarse sin nada, con la desolación como único paisaje, pero siempre con el ánimo de volver a empezar.

Hay muchas otras consideraciones, situaciones factores y consecuencias que pintar y describir. Casi todos los hombres de estas tierras, muchos gobernantes tambien las conocen, porque esta tragedia la vive periódicamente la gente humilde, los campesinos y tambien los animales de estas zonas.

Ha habido un movimiento masivo, solidario, de ayuda, de cooperación, pero en los locales donde se encuentran refugiados hay familias que hasta el cierre de este despacho, pese a estar por más de 20 días, no han recibido absolutamente nada. Los víveres andan escasos y a precios elevados, con toda la reglamentación de las disposiciones de las autoridades , son el problema, más acusante del diario vivir. Se dice que ya se han presentado algunos casos de coqueluche, de gripe, de diarreas. Se atiende con lo poco que se ha podido recibir del Ministro de Salud.

El Comité de Emergencia señala unas 1.000 familias que se encuentran repartidas en los locales escolares y otros, con aproximadamente 3.000 personas, esto es lo que ha recogido la Fuerza Naval de los barrios afectados de la ciudad, algunos campesinos, así como otras comisiones que han sido encargadas de velar y cooperar a quienes han solicitado ayuda.

El gobierno ha ofrecido ayuda, ya el Ministerio del Interior ha hecho conocer su pronto envío de una buena cantidad de alimentos, medicamentos y otros recursos, a la brevedad; el Comité Pro Santa Cruz, una campaña de los radialistas cruceños y del Prefecto de este departamento hermano, así como el esfuerzo de los residentes benianos en todos los confines de la Patria, hacen prever que la cooperación será más o menos suficientes para socorrer con algo a quienes han sufrido este flagelo de la naturaleza, pero quedan sin parcialdas en las provincias afectadas, Moxos, Marbán, Cercado, parte de Iténez, mas de 7.000 campesinos que no sólo han perdido parte imprtante de sus plantaciones y bienes, sino la misma ganadería que se verá diezmada, con desmedro de las posibilidades de producción y reproducción.

Éste periódico deambular, pedir sufrir mirar cuadros donde la miseria campea, parecieran que se ha hecho parte del vivir cotidiano del hombre del Beni y que hace aprecia erroneamente muchas oportunidades, la verdadera magnitud de la tragedia.

Habrá reforma administrativa en la alcaldía de Cochabamba

COCHABAMBA, 11 (PRESENCIA).- En sencilla ceremonia se firmó un convenio entre los personeros del Consejo Nacional de Planificación, Servicio Nacional de Desarrollo Urbano y la Alcaldía Municipal para realizar una Reforma Administrativa, con aplicación de nuevas normas y sistemas de acción comunal.

A la reunión asistieron los personeros de Coneplan, Alvaro Rivero T. y Jaime Ponce Larcia, quienes juntamente con el Alcalde, Carlos Saravia Goitia, firmaron un acuerdo para prestar asistencia técnica, de manera que se pueda racionalizar la capacidad técnica y humana en el municipio de Cochabamba.

El Alcalde Saravia relievó las relaciones que mantiene la Municipalidad con SENDU y dijo que en base a esas recomendaciones se podrá mejorar la administración comunal.

SE CONCEDERAN CREDITOS

El Servicio Nacional de Desarrollo Urbano concederá a la Municipalidad un crédito de cuatro millones de pesos bolivianos, para trabajos de cordones y losas de acera en las zonas marginales de la ciudad.

Noticias de Cochabamba

Esta semana podría solucionarse la escasez de harina, al recibirse desde ayer partidas parciales de trigo. Diez camiones de alto tonelaje descargaron este producto en la Molinera El Gallo.

NO SE CUMPLE INSTRUCCION MUNICIPAL

A la fecha, las casas comerciales de la Capital no cumplen las instrucciones municipales de colocar el precio en los productos que se exponen en sus vitrinas. El Jefe de la Comuna advirtió que impondrá severas sanciones.

CONTRIBUCION A DEPARTAMENTO DEL BENI

Diversas instituciones vienen contribuyendo a un fondo común de ayuda a los pobladores del Beni. Todas las emisoras de la ciudad realizan cadenas, pidiendo cooperación para mitigar en algo la situación del hermano Departamento

Acumulan en Santa Cruz nuevas partidas de ayuda para el Beni

SANTA CRUZ, 11 (PRESENCIA).- "La situación en el Beni, especialmente a lo largo del río Mamoré, es realmente desesperante", dijo aquí Ramiro Reynolds, un ganadero de la zona, luego de sobrevolar la región.

Indicó que entre Puerto La Cruz y Trinidad, el Mamoré ha aislado a centenares de familias campesinas y ganaderos, cuya suerte se desconoce desde hace una semana.

En varias regiones dijo, el ganado se está ahogando. Unos 85 kilómetros antes de Trinidad, los desbordes del Mamoré inundaron una extensa región, donde es posible avistar desde el aire solamente las cabezas del ganado que salen del agua. Hace cuatro días que están así.

Reynolds, que estuvo en las últimas horas en Trinidad, indicó que se presentarán graves epidemias, si no se obliga a los damnificados a prevenir los males. Indicó que entre los niños hay varios con disentería, cuyo contagio sorprendente no ha pasado desapercibido para los pocos médicos que están allí.

AYUDA

En esta ciudad se realiza una intensa campaña para recolectar vituallas. Un avión C-47 del TAM, llevó el viernes los primeros lotes de ropa y alimentos.

Apoyan al alcalde de S. Pedro de Buenavista

Mediante una nota cargráfica, Jorge Herrera Larreño, dirigente de la Federación Campesina del Dpte de Potosí hace conocer su apoyo al Alcalde de San Pedro de Buenavista Felipe Núñez.

La nota guarda relación con el comunicado de la Federación mencionada, en el que se denuncia al alcalde de participar en actividades ex-marxistas, según Herrera, su gestión fue suplantada.

Aviso de Remate

El Dr. Natalio Aranda C. Juez Séptimo de Partido en lo Civil en suplencia del Juez Sexto de Partido en lo Civil de la Capital etc.

HACE SABER: al público en general Que: dentro del juicio ejectivo seguido por el BANCO DEL ESTADO, antes Depto. Fiduciario del Banco Central de Bolivia contra la firma SOCIEDAD AGROPECUARIA "CHOHOMONOCO" con 2.710. hectáreas de terreno situada en la provincia Nor Yungas del Dpto. de La Paz, fundo rústico "Alejandría" con 38.476. hectáreas. situada en la Provincia Caupuma del Depto. del Beni, fundo rústico "Moutoville" con 3.000 hectáreas. situado en la Provincia Carrasco del Depto. de Cochabamba, el ganado vacuno y mulitplico, asentados en la Rosa de Yacuma del Dpto. del Beni que alcanza al número de 1.680 novillos, en la Ciudad de San Borja, propiedad de la firma ejecutada cuyo detalle cursa en la Secretaría de Préstamo Cédula Hipotecaria y sea sobre la base de la cantidad de $b. 2.554.482.46.- (DOS MILLONES QUINIENTOS CINCUENTA Y CUATRO MIL CUATROCIENTOS OCHENTA Y DOS PESOS BOLIVIANOS /46.-) más intereses, gastos y costas del juicio.

Los interesados en dicho remate pueden ocurrir el día y horas indicados en la Tribuna de Remates del Palacio de Justicia, depositando en Secretaría el 5% sobre la base fijada.

Para mayores informaciones la Secretaría del Juzgado Sexto de Partido en lo Civil

La Paz, 22 de enero de 1974

Fdo. del Sr. J. 6° de P. en lo Civil
Dr. M. Oscar Gutiérrez Ibietta
Secretario del Juzgado 6° de Partido

C-vimin inti

Cada sobre contiene 1g. de Vitamina C.

Aviso de Remate

El Dr. Carlos Dehoza Espinoza Juez 3°. de Partido en lo Civil de esta capital etc.

HACE SABER, que por Resolución de 15 de enero de 1974, ha señalado para el verificativo del remate de la casa N°. 1276 de la Avenida "Ilurralde" de esta ciudad, sobre la base de $b. 106.051.76 acto que se efectuará el día 28 de febrero del presente año a horas 16.- como resultado de la acción Coactiva instaurada por el First National City Bank contra la Compañía Nacional de Sal La Paz Ltda. "CTANAL" L.P. y Carmen Avaroma Toro, sobre cobro de pesos bolivianos.

Los interesados en dicho remate pueden concurrir a la tribuna de remates del Palacio de Justicia, previo empoce del 5% del valor de la liquidación.

La Paz, 22 de enero de 1974.

P.O. del Sr. J. 3°. de P. en lo C. de la C.

Víctor E. Vargas Cueto
Secretario del Juzgado 3°. de Partido en lo Civil

FABRICA DE OXIGENO

Necesita comprar urgente un lote de terreno de aproximadamente 1.500 m2 para instalar fábrica de oxígeno y probadora de garrafas de gas licuado de petróleo (G.L.P.)

Preferible en zona industrial de El Alto - La Paz con dotación de luz eléctrica y agua.

Dirigir las ofertas hasta fin de mes a "Gasona Industrial Limitada" COCHABAMBA - Casilla N° 1851.

UNIVERSIDAD BOLIVIANA
UNIVERSIDAD MAYOR DE SAN ANDRES

Facultad de Ciencias Sociales Carreras de Economía y Auditoria

R R.P P. N°. 015|74

Se invita a los señores egresados de las Carreras de: Economía. Auditoria. Administración y Estadística: a participar en el curso sobre temas de esas especialidades, cuya duración será de 60 días.

Los patrocinadores concederán una asignación económica de $b. 2.500.- mensuales a los postulantes que sean elegidos para dicho curso.

Para información e inscripción, dirigirse a la Secretaria de las Carreras de Economía y Auditoria de la UMSA piso 12.

Las inscripciones se cierran impostergablemente el día 14 de febrero del año en curso.

Lic. Oscar Arzabe Ariscurinaga
Coordinador de las Carreras de: Economía y Auditoria.

Vo.Bo. del Decter:
Luis Fernando Valle Q.
Secretario General UMSA.

COMITE DE OBRAS PUBLICAS DE SANTA CRUZ

CONVOCATORIA N° 61/73

TERCER LLAMADO

Se convoca a propuestas a los interesados para la provisión de 37.000 Kgs. de cable de aluminio; aisladores y ferretería, material eléctrico que será utilizado en la construcción del PARQUE INDUSTRIAL de la ciudad de Santa Cruz de la Sierra.

Las especificaciones técnicas y generales, podrán ser adquiridas de la Sección Caja de este Comité, o de nuestra oficina en la ciudad de La Paz, calle Loayza N° 250, edificio Castilla, 8° piso, oficina 807, previo pago de $b. 500.

Las propuestas deberán presentarse en sobre cerrado y debidamente lacrado hasta las 16:00 horas del día 19 de febrero del presente año, en la Secretaría General del Comité calle La Paz, esquina Warnes, con el siguiente rótulo.

CONVOCATORIA N° 61/73"

Santa Cruz, 6 de febrero de 1974

MINISTERIO DE MINERIA Y METALURGIA

AVISO DE REMATE

Por disposición de la Contraloría General de la República, - previo informe del Departamento de Bienes Nacionales y mediante Decreto Supremo N° 090016 de 26 de noviembre de 1969, ha sido autorizada la subasta pública de los bienes de la Ex - Empresa "BOL INCA MINING CORP", conforme al siguiente detalle:

N° de Lote	CONCEPTO	Número de serie	Valor base $b.
1.-	Transmisor de radio, marca "Collins" porta micrófono y parlante adicional:	KWM-2	
	Receptor marca "Collins", tipo 516 F-2:	11460	5.000
2.-	Cinco unidades Acondicionadores de Aire marca "Hotpoint", de 115 volt. 60 cy. 15 amp 1390 w	AMK-21B	15.000
3.-	Generador eléctrico, marca "Onan", motor a gasolina N°. Md. Inspección 205 AJIM/10 de 21/2 Kw.	310669195	3.000
4.-	Cuatro unidades Acondicionadores de Aire, marca "Hotpoint de 115 vol. 60 cy 15 amp 1290 w	AMK-21B	12.000
5.-	Cuatro unidades Acondicionadores de Aire marca "Hotpoint" de 115 vol. 60 cy. 15 amp 1390 w	AMK-21B	12.000
6.-	Acción de línea telefónica N° 21080 con aparato marca "Ericsson" comercial		11.100
7.-	Soldador eléctrico de acero, marca "Hobart Welder" potencia 25 HP (incompleto) Equipo de soldador con gas acetileno, sin carro de traslado	16DW-5088	15.000

El remate de dichos bienes tendrá lugar en el Depósito del Banco Minero de Bolivia, ubicado en la Avenida Montes esquina Pando a hrs. 16.00 el día Viernes 15 de Febrero de 1974.

Los interesados deberán depositar el 10% de la base en el Departamento de Administración Presupuestaria del Ministerio de Minería y Metalurgia, avenida 16 de Julio N° 1769.

La Paz, Febrero 7 de 1974

Lic. Rolando Kempff Mercado
Sub Contralor General de la República

Dr. Erick Cárdenas del Castillo
Subsecretario Ministerio Minería y Metalurgia

Lic. Sixto Gemio Román
Jefe Depto. Bienes Nacionales

BANCO AGRICOLA DE BOLIVIA

SERVICIOS DE AUDITORES FINANCIEROS

Se convoca a concurso de méritos y examen de competencia a profesionales interesados en la provisión de cargos para el Departamento de Auditoría Interna de la Institución, según el detalle siguiente:

2 Auditores Financieros "Senior"
2 Auditores Financieros "Junior"

Las solicitudes deberán presentarse en las oficinas del Banco en esta ciudad Edificio Estrella Cadeja Av. Mariscal Santa Cruz esq. Almirante Grau, 5° piso Gerencia General Técnica o Casilla de Correo N° 1179 hasta horas 18 del día 15 de febrero de 1974.

La Paz, febrero de 1974

DEPARTAMENTO DE RELACIONES PUBLICAS

COMUNICADO No. 5

SERVICIO NACIONAL DE CAMINOS DISTRITO LA PAZ CAMINO A LOS YUNGAS

En vista de las dificultades que para la reparación del camino, en el sector Chuquiaguillo a la Cumbre, presenta el tránsito de vehículos, el Servicio Nacional de Caminos, el Servicio Nacional de Tránsito y el Sindicato de Volantes a Yungas, han determinado suspender dicho tránsito a y de los Yungas los días MARTES 12, MIERCOLES 13 Y JUEVES 14 de febrero en curso.

En consecuencia, el rol y horario al que deberán sujetarse los usuarios es el siguiente:

Sábado 9 Febrero de Yungas a La Paz Hrs. 14 a 18.
Domingo 10 Febrero de La Paz a Yungas Hrs. 9 a 12.
Lunes 11 Febrero de Yungas a La Paz Hrs. 14.a 18.
Martes 12 febrero TRANSITO SUSPENDIDO
Miércoles 13 Febrero TRANSITO SUSPENDIDO
Jueves 14 Febrero TRANSITO SUSPENDIDO

Viernes 15 Febrero de La Paz a Yungas Hrs. 9 a 12
Sábado 16 Febrero de Yungas a La Paz Hrs. 14 a 18.
Y así sucesivamente en forma alternada.

La Paz, 8 de febrero de 1974.

SERVICIO NACIONAL DE CAMINOS

Ing. Flavio Escóbar
JEFE DISTRITAL;

SERVICIO NACIONAL DE TRANSITO,
Cap. Av. Grover Ferrufino G.,
DIRECTOR DEPARTAMENTAL;

SINDICATO DE VOLANTES A YUNGAS.

Guillermo Rodríguez, SECRETARIO GENERAL; Estanislao Pommier, SECRETARIO CONFLICTOS

AGENDA

—PRESENCIA Av. Mariscal Santa Cruz - Edificio Esperanza CENTRAL: Tel. 40460; - 41125 y 32166- GERENCIA: Tel. 52172- PUBLICIDAD: Tel. 52175 REDACCION: Tel. 51998- Casilla 1451- Cajón Postal 2275.

FARMACIAS DE TURNO

DEL 9 AL 16 DE FEBRERO

ORURO Colon N° 635 Tel. 40624 REGINA Av. Saavedra - Villaboas 14 DE SEPTIEMBRE Plaza 14 de Septiembre N° 408 ISABEL LA CATOLICA Av. Arce N° 2167 Tel. 54698 CUTTI Andrés Saavedra - Aspiazu Tel. 52166 SANTA CATALINA Hoquerón - COLOMBIA 2408 SUIZA Cimarro N° 809 Tel. 22214.

FARMACIAS DE TURNO PERMANENTE

OBRAJES Plaza Franz Tamayo Tel. 82081-Obrajes.- SAN CARLOS Av. República 36. Tel. 20223 Villa Heteroa - VERA CRUZ Av. Ambafasiri N°. 100, Tel. 59107 Alto de La Paz.- CRISTO REY General Lanza 1126, Tel. 27534 Sopocachi Alto.-

TELEFONOS DE URGENCIA

BOMBEROS 119.- ASISTENCIA PUBLICA 118-22111.- RADIO PATRULLA 116.- TRANSITO: 5148.- SAMAPA 52-01-01.- ENERGEL 54357.- TELEFONOS (REC. AMOS) 113.- INFORMACIONES 108.- SORITA HORA 117.- LARGA DISTANCIA-EXTERIOR 23007-08.- INTERIOR 20402-03.- HOSPITAL DE CLINICAS CENTRAL 52001-52071.- AASANA 59333-59310.

FLOTAS

TRANS-SERVICE LTDA. Alto de la Alianza N°. 257 Tel. 4326.- TRANSPORTES "EL CHAPACO" Chuquisaca 308 Tel. 40208.- TRANSPORTES UNIVERSO, Av. Montes 638 Tel. 63811.- TRANSPORTES SAMA.- Murillo esq. Graneros Tel. 36945.- TRANSPORTES PULIMAN BOLIVIA.- Plaza Alonso de Mendoza. Teléfonos Indo 20602.- ANDINO - Lerde de la Barra 360 Tel. 20671.- BERMEJO Av. Pando 14 Tel. 28981.- CONTINENTAL Av. Montes 675 Tel. 20661.- COPACABANA Av. Montes 620 Tel. 20477-40461.- LAURO Av. Camacho 1232 Tel. 3767.- TRANSPORTES PILCOMAYO Figueroa esq. Tejada Tel. 3767.- ALIAGA Av. Montes 700 Tel. 26376.- UBIS Illimani 398 Tel. 2775-40.- TRANSPORTES SAN CRISTOBAL Plaza Alexander 186 Tel. 27-0-40.- TRANSPORTES FLOTA YUNGUEÑA calle Coroico N°. 1577 Tel. 42661.- TRANSPORTES VICTORIA Eyzaguirre 1126 Tel. 28911.- TRANSPORTES ARABIA Plaza Calderón 563 (Gran Poder) Tel. 56899.- TRANSPORTES BOLIVIA Plaza Alonso de Mendoza 242 Tel. 27096. MICROBUSES RINCONADA calle Sucre Tel. 54612. EXPRESO "EL CONDOR" La Paz-Potosí-Villazón calle Sucre 121 Tel. 20802. TRANSPORTES MOTO MENDEZ Uyuni-Calama Km. 0 Tel. 29851. TRANSPORTES TUNARI calle Boxo N° 1 Tel. 40-0-40.- TRANSPORTES MANCO KAPAC calle Tumusla 340 (Hotel Tumusla).- "DORADO ORIENTE" Pullman de lujo. calle Boxo 100 Tel. 20-0-40.- TRANSPORTES RIVEROS (La Copacabana) Av. Montes 688 Tel. 20806.

EMPRESAS AEREAS

LLOYD AEREO BOLIVIANO Tels. 54645-55133-55769-55135-55136-59053-2 LUFTHANSA Tels. 20383-20780-50490-50609.- AEROPUERTO Tel. 59151.- AEROLINEAS ARGENTINAS Tel. 50792.- AVIANCA Tel. 50883.- AIR FRANCE Tel. 51700.- LAN Tel. 28526.- KLM Tel. 20-0-40.- SWISSAIR Tel. 28924.- PANAM Tels: 54117-41863.- IBERIA Tel. 20-0-40.- VARIG Tel. 21650.- ECUATORIANA Tel. 54472.- IBERIA Tel. 20-0-40.- 24278.- ALITALIA Tel. 23494.- B.O.A.C. Tel. 55545.- CANADIAN Tel. 20-0-40.- Tel. 55862.- SOUTH AFRICAN-AIRLINES Tel. 55541.- BRITISH CALEDONIAN Tel. 55541.

BRÑIFF INTERNATIONAL

VENTAS-INFORMES Tels / 21100-21018.- AEROPUERTO Tel. 59051.- CARGA Tels: 59035-59012.- ESTACION CENTRAL Tels: 55135-59051.- ESTACION GUAQUI Tel. 8-2.

PRESENCIA

Director: Huáscar Cajías K.
Sub-Director: Renán Estenssoro A.
Gerente: Armando Mariaca V.

"Premio Popular de la Paz" para Helder Cámara

Con el propósito de remediar una injusticia que pesa muchos, ha cometido durante años la Fundación Nobel, un movimiento espontáneo ha llevado a que se conceda a Monseñor Helder Cámara el Premio Popular de la Paz", cuyos fondos serán destinados a obras de ayuda.

Los primeros que hay que hacer notar, sobre todo para quienes -a veces por ligereza, a veces en defensa de intereses subalternos- acusan a Helder Cámara de ser un comunista disfrazado de obispo católico, es que el premio ha sido concedido no por organismo oficial, siempre sensible a las injusticias políticas, sino por un movimiento popular en todo el mundo, desde el punto de vista religioso es fundamentalmente protestante o indiferente y en el plano democracia se practica desde hace mucho y se sitúa profundamente arraigada en los ciudadanos. Esta distinción es reflejo de una opinión muy generalizada en el mundo entero, acerca de los méritos que tiene la tarea de justicia cristiana que hace lo que lleva a cabo el obispo de Recife, pese a todos los intereses creados que se le oponen. Es una opinión, sobre todo, de la opinión de las naciones pobres, de los círculos sociales menos favorecidos y de los sectores a los que puede calificarse auténticamente de progresistas. Es, especialmente, un reconocimiento de lo que han repetido constantemente varios pontífices, en las últimas décadas, y la sido expuesto por el Concilio Vaticano II y la reunión de obispos latinoamericanos en Medellín: La paz sólo puede alcanzarse por el camino de la Justicia. De otro modo, no hay paz auténtica, sino mero orden externo, imposición de la fuerza, siembra de odios y resentimientos que ha de llevar, a largo o a la corta, a explosiones terribles. No hay paz sino cuando se respetan los derechos humanos, cuando actúa la libertad del hombre; pero cuando las dictaduras oprimen hasta el extremo que apenas se oyen voces disonantes no parece que se conformidad consciente sino porque se ha impuesto el silencio.

Quien, como Helder Cámara, obra en favor de la paz, de los derechos humanos, de la libertad, hace eso preciso, principalmente considerando su voz se alza en favor de los más desposeídos, de aquellos que no pueden hacer oir su voz. Ahora, se abre, más que nunca, una alta tarea para Monseñor Helder Cámara que así oficialmente, cada vez más extendido, aunque en su país se le niegue, muchos veces, derecho a difusión sus discursos. El cristiano es seguidor de Cristo también en lo que éste sufrió; el evangelio claramente en pasajes recordados hace dos mil años- nos recuerda lo difícil que es a los profetas ser bien recibidos en su propia patria.

Ahora se ha remediado una injusticia a través de un premio que constituye un legítimo orgullo para la humanidad, para el cristianismo no sólo de Brasil, sino de toda América Latina y del mundo.

Camino a Río Abajo

Los recientes calamidades naturales que ha sufrido la parte del territorio nacional tienen que servir, por lo menos, para sacar algunas enseñanzas y tomar medidas para el futuro. Tal el caso, entre otros, del hecho que una a la ciudad de La Paz con la región de Río Abajo.

Primero, la lluvia ha sido destruido por las crecientes y el río se ha hallado obstruido en varios lugares. Como consecuencia, nuestra ciudad y sus zonas aledañas - en un número de millón de habitantes - se enfrentan al peligro de que el nivel de habitantes - se enfrentan al peligro de que el nivel de vida vaya a ver disminuidos sus abastecimientos en materia municipalmente, de hortalizas y de frutas de la zona de esta estación. Por otro lado, los campesinos de la región están ante el peligro de no llegar a los mercados o a tener dificultades sus posibilidades de comercializar sus productos, lo que ha de traer una seria crisis. Hay que pensar para todos, precisamente en momentos en que los alimentos son escasos y caros y se busca alentar a los productores a aumentar su producción para satisfacer las urgentes necesidades que existen.

La verdad es que el camino a Río Abajo no ha sido casi tomado verdaderamente en serio. El existente es malo, se echa a perder con cualquier lluvia, no tiene puentes y obras sustitutivas por lo cual cualquier crecida lo corta. El mismo puente de Lipari, ahora está en ruinas, está frágil, viejo y completamente inadecuado a las necesidades presentes.

Se ha hecho mucho hasta ahora, pero se ha recibido el impulso que debía. Aunque las hortalizas no son extensas, sin embargo podían dar un rendimiento sobre todo en hortalizas y frutas, si hubiera uso de abonos, de pesticidas y de técnicas modernas. Las hortalizas no son las que podrían ser y las frutas y cítricos que podían amenazan el rendimiento de los mismos. Poco o nada se ha hecho para salvar la situación.

Lo que se ha presentado hay que pensar en cómo se salvar estas dificultades. Primero, con la ayuda de un buen camino, de uso permanente en todas las estaciones, tanto más si nuestra ciudad ha de crecer hacia esa zona y puede conseguir abastecimiento de los lugares más alejados. Por otra parte, se debe iniciar el fomento de los cultivos de la región por todos los medios posibles ya que se trata de un área fértil que ofrece particulares ventajas por la cercanía a los centros de consumo. Varios millares de campesinos se verían beneficiados si se da impulso a sus actividades y se hacen más productivas.

Señales de tránsito

Nuestra ciudad, por su propia topografía y por su situación, en muchos sectores inorgánico, ofrece particulares dificultades para el tráfico tanto de vehículos como de peatones.

Para atenuarlas, hacemos llegar a las autoridades dos sugerencias, que han sido ya hechas en el pasado, pero que se ha obligado repetir ahora.

Uno de los medios para ordenar el tránsito urbano es el de los semáforos.Si éstos no funcionan bien, pueden provocar accidentes o embotellamientos que bien podrían evitarse.

Por ahora ocurre es que varios semáforos y especialmente en zonas céntricas, se hallan en mal estado o están sin los arreglados. No tienen todas las luces lo que ha de ser para algunos conductores y peatones se arriesguen a cruzar cuando no deben o a que, ante el temor de no pasar a la luz ámbar, se quedan largo tiempo esperando una señal que no llega, mientras aumentan las colas de vehículos.

Es por tanto, mantener continuamente en óptimas condiciones los semáforos.

La observación toca a la suerte de los peatones. El ámbar roja a verde es tan rápido, que aquellos no pueden calcuclarlamente tiempo para cruzar las calles, lo que ocasiona incomodidades y riesgos que también pueden y deben evitarse dejando mayor tiempo en favor de los peatones que, ahora, parecen no haber sido tomados en cuenta dentro de la sincronización de señales.

"Sidersa", mimada del año 2.000

Por WALTER COSTAS BADANI

La Industria del hierro constituye uno de los cimientos fundamentales en el desarrollo económico e industrial, que cuando sus factores multiplicadores determina insospechados alcances en cuanto a la posibilidad de proliferar industrias básica y de infraestructura, creándose las condiciones de un positivo y alentador mercado nacional e internacional de consumo, con el incremento de recursos que puede generar, tanto en el movimiento interno, cuanto en las probabilidades de nuevas y constantes fuentes de trabajo.

El Mutún, aquella lejana zona midrofe con el Brasil, guarda en las entrañas de su tierra generosa, a mas de sus tupidos bosques tropicales, el tesoro fabuloso de sus yacimientos de hierro y manganeso. Millones de toneladas apenas calculadas del rico mineral, aguardan espectantes del despliegue del esfuerzo boliviano para luego darse desbordante en abundancia y la esperanza del ansiado desarrollo que pueda dar paso a la diversificación de la economía nacional.

El aprovechamiento racional y planificado de los recursos naturales, consiste en utilizarlos en lo posible hasta la comercialización manufacturada, contrario sensu en servirse de ellos para generar otro tipo de beneficios como el del polo de desarrollo del sudeste, con la creación de otras industrias subsidiarias a las de la siderurgia, poteniándose la región en población, movimiento económico y la creación de nuevos centros de consumo, sin perjuicio del asentamiento creciente de la soberanía nacional.

De ahí, que, al haberse implantado la Política y el Plan Siderurgico Nacional, merecí a una inspirada actitud que avisora el futuro, en que se ha creado la Empresa Siderúrgica Boliviana SIDERSA, como una institución pública y autonoma, destinada a impulsar la industria del hierro en todas las facetas que ella requiere y se conoce, para lo cual se ha llegado, en el corto tiempo de su existencia, a determinar el proyecto de su desarrollo ambicioso y por consiguiente realizable, en un plazo de dos lustros a lo sumo para lograr el esplendor anhelado, Es por ello que SIDERSA, constituye para los bolivianos aquello que con acierto alguien dijo "es la niña mimada de Bolivia en el año 2000" quizá por ello, sea la presa codiciada de propios y extraños, un problema nacional, internacional y geopolítico que será necesariamente considerado analizado cuidadosamente en cuanto concierne a la expansión del área limítrofe del Mutún.

Una de las manifestaciones instintivas del hombre, consiste en su preocupación por el presente y por la incertidumbre del futuro. Procurar en lo posible la seguridad y continuidad de la Nación, y la perpetuación de su población en el disfrute de tiempos mejores, de obtener la certeza de alcanzar a nuestros vecinos en la carrera vertiginosa que lucha contra el subdesarrollo.

Ahora bien, la implementación de la industria siderúrgica a través de SIDERSA que se halla en sus comienzos, requiere a su vez de un visible sacrificio de la economía nacional. Empero, reconociendo que toda empresa en proceso de evolución necesita del entusiasmo y sobre todo de la fe en el triunfo final, debemos también convenir que esta vez, Sidersa, necesita del apoyo decidido e ininterrumpido y serio del Supremo Gobierno en particular y de todas las fuerzas vivas de la nacionalidad en general.

Al prestarse atención prioritaria a esta expansión palpitante, impulsando sus proyectos con sano criterio, debe tenerse la convicción de haberse iniciado un nuevo, importante y significativo ciclo histórico digno de figurar entre los hechos más relevantes en los anales de la República de Bolivia.

De todo un poco

El espíritu de la solidaridad nacional

Pocas veces se ha manifestado en una forma más amplia, noble y noble el espíritu de la solidaridad nacional. Al margen de toda consideración política, social o religiosa, han surgido en nuestra patria grande, en las regiones afectadas por las inundaciones y en aquellas sin problemas, el deseo y la voluntad de ayudar, de solidarizarse, de cooperar a quienes lo han perdido todo y, por consiguiente, necesitan de todo.

Las campañas radiofónicas han servido para calibrar o evaluar esta hermandad absoluta que ha nacido en una hora de prueba. Pero es precisamente esa hora la que marca o señala el reencuentro de los hermanos que muchas veces permanecen aislados en los períodos de dulce tranquilidad. Viven su vida sin preocuparse del vecino.

No bien las radioemisoras comenzaron a difundir la dimensión de la catástrofe y la prensa a dar cuenta de la magnitud de las inundaciones, se movilizó el pueblo en ayuda de los damnificados. La respuesta ciudadana fue casi unánime, especialmente en aquellos sectores que sufren necesidades, pero que frente a las necesidades más apremiantes del prójimo se desprendieron de todo lo que les es imprescindible, como si quisieran demostrar que todos son hermanos y que cuando uno de ellos sufre todos deben acudir a animorar ese sufrimiento.

En estas últimas semanas hemos sido testigos de hechos verdaderamente conmovedores. Jóvenes que se desprendieron de su única chompa de lana y hombres que llevaron su modesto aporte de unos pocos pesos o una libra de café para socorrer a los desamparados. Oficinistas que han cedido un día de sus haberes o que contribuyeron con especies para aliviar la amargura de los afectados por las inundaciones. Nadie permaneció indiferente a esta gran cruzada nacional. Ciudadanos e instituciones tomaron conciencia de la obligación moral y sentimental de ayuda y consuelo.

Hasta cierto punto resulta absurdo encontrar satisfacción en hechos dolorosos. Pero la tragedia nos ha unido. Es lo cierto. Sirvió para consolidar nuestros sentimientos nacionales, para olvidar nuestras divergencias y tomar una sola ruta sin otro objetivo que cooperar aún con el esfuerzo físico cuando no se tienen medios económicos.

La vida de todos los días no nos ha llevado a este punto de confraternidad. Es el dolor de unos el que nos ha unido y solidarizado. Quizá en el transcurso lento y tranquilo de nuestras vidas jamás habríamos llegado a comprender que en el ámbito nacional requerimos del apoyo de unos a otros para ganar las grandes batallas que tenemos empeñadas en busca de nuestro auténtico destino. La tragedia nos ha sacudido. Cruzamos su umbral para reencontrarnos y Dios quiera que este reencuentro sea permanente y nos ensenie una vez por todas que algún cuando se está unido existe la capacidad para soportar y luego vencer las dificultades, grandes o pequeñas, que nos impiden avizorar el horizonte de una patria próspera y feliz.

Confusio

Proceso de las ideologias en Bolivia

Los partidos políticos

Por MARIO ARANCIBIA HERRERA

III

El instrumento para llevar a la práctica los planteamientos ideológicos, son los partidos políticos. Es decir, los partidos políticos organizados en torno a ciertos tópicos, o en torno a una filosofía extendida y pormenorizada, como la liberal de la Revolución Francesa, o la comunista de la Revolución Rusa, o la más actual, del cristianismo social de los partidos demócratacristianos de Europa y América, son los responsables de aplicar, a cada caso y teniendo en cuenta las necesidades reales y vitales del país, los programas elaborados en base a ese repertorio de ideas esenciales que es la ideología.

Lastimosamente, en Bolivia, al no existir doctrinas concretas ajustadas al medio, vale decir dialécticamente estructuradas, con valores de apreciación acomodados a las circunstancias, tales v. gr., los sociales, económicos, políticos, éticos, religiosos y culturales, las decisiones se fueron constituyendo en torno a los líderes o gestores responsables de las asambleas y los cuartelazos, lejos, muy lejos de posiciones concienciales inteligibles y permanentes.

Tal es, en general, el ambiente en que discurre todo el siglo XIX, sin ninguna precisión en las decisiones de los gobernantes, y sin pautas claras en las postulaciones de los políticos. Para Mario Rolon Anaya "La falta de conciencia política es una de las causas principales de la frustración económica, la tensión social y el desajuste institucional de Bolivia. La elaboración, de doctrinas o ideologías, se emprendió muy tarde, mucho después de la organización de la república".

Agrega luego que "dos factores negativos intervienen en esto. El primero está en que la actividad política fue siempre emocional, en una reducción personalista, y se practicó sin doctrina ni conocimiento de la ciencia del Estado. La realización de una política individualista aventurera y emocional, se refugia a una cruenta disputa por el poder público, a lo largo de todo el pasado siglo".

De esta suerte, el gobierno y los grupos de poder se constituían casi irracionalmente, impulsados por las circunstancias o también influenciados por noticias dispersas de libros, doctrinas o sucesos que llegaban desde el exterior. Así, por ejemplo, los padres de la patria, inducidos por el lema de: "igualdad, libertad y fraternidad" de la Revolución Francesa, se pusieron a la tarea de imponer en un pueblo de indígenas, con una abrumadora mayoría analfabeta, por retazos y de modo incoherente, las lecciones de Rousseau y los grandes pensadores liberales de los siglos XVIII y XIX.

Cabe aquí aclarar un aspecto: no son de ninguna manera las doctrinas y los programas precedeotes de la ideología; al contrario, las doctrinas desarrolladas y los programas como parte de quehacer de un partido político organizado que lucha por ejecutarlas, son el "poder", son consecuencia de la toma de conciencia paulatina y constante de las sociedades y los pueblos. Así lo demuestra la historia. Si se observa el proceso de universalización del liberalismo, se establece hasta Rousseau y los enciclopedistas, se advierte que el fermento social, político y moral, y acaso mucho más, el moral e intelectual, lleva varios siglos de maduración hasta su eclosión y estallido en las sangrientas jornadas de 1789. El proceso en Bolivia ha sido al revés. Se formulan los programas y luego los dirigentes, las asambleas de los partidos, van la forma de darle organicidad ideológica, para encarar de acuerdo a ciertos parámetros, los múltiples problemas políticos de la nación. Y a ello obedecería como fenómeno nuestro, muy particular, que la afiliación de los partidos políticos y de las grandes corrientes de pensamiento varíe de acuerdo a conveniencias acomodadas más por el interés del momento que por la visión de interpretación de la realidad en consonancia con proposiciones filosóficas o ideológicas fundamentales e invariables.

Todavía hoy que ya hemos ingresado casi a los decenios finales del presente siglo, opera la ciudadanía se elabore una doctrina que interprete a cabalidad los deseos del pueblo, que satisfaga sus anhelos y que sea expresión, en todo, o en casi todo, del medio, del hombre y de su circunstancia, tal como sabiamente enseñaba Ortega y Gasset. Si la suerte del país ha de seguir siendo manejada conforme a doctrinas surgidas en otros países, de acuerdo a sus "necesidades" y las virtudes y defectos de su "personalidad" nacional, de su mundo y de su tiempo, continuará esta búsqueda angustiosa, a oscuras, tanteando lo desconocido, de una doctrina "boliviana" para los "bolivianos", como dijera alguien en el pasado.

Empero, hay en todo esto algo irrefutable e incomovible: solo los partidos políticos pueden patrocinar doctrinas de bondad y ser el cauce a través del cual se manifieste la voluntad popular y nacional. La educación cívica y la modelación de un espíritu cuidadano responsable y eficiente, depende a mismo no del gobierno en cuanto gobierno, sino de los partidos como escuelas de adoctrinamiento, no únicamente en el saber político sino en el conocimiento y dominio del país como ser múltiple, en actitud dinámica y en posición de constante y lógica evolución histórica.

Nuestro litoral y la Doctrina Kissinger

Por VICTOR SANTA CRUZ

En PRESENCIA del viernes 8 del mes en curso, ha sido publicada la importante información procedente de Panamá, titulada "Bases para nueva solución al problema del Canal de Panamá", en la cual el Secretario de Estado de los Estados Unidos, Henry A. Kissinger, plantea una tesis muy brillante por cierto, para buscar la mejor solución que se puede dar a errores cometidos en los Tratados internacionales del pasado.

En 1903, el gobierno de la República de Panamá, cuyo territorio pertenecía antes a la República de Colombia, suscribió con el de los Estados Unidos un Tratado por el cual transfería a la potencia del Norte, en calidad de venta, el territorio en el cual la gran nación americana construiría el Canal de Panamá, para unir las aguas del Atlántico con las del Pacífico.

Los 70 años transcurridos desde la venta de aquel territorio, pese a la finalidad que tuvo que alcanzar el Canal constituyó para el pueblo panameño un punto negro en su vida estatal. El sentimiento producido por aquella transferencia territorial se hizo carne en el corazón de los ciudadanos de Panamá, quienes no dejaron ni dejan de ahorar con amargura el Tratado de 1903.

Por una razon de justicia internacional, el gobierno de los Estados Unidos, personalizado en la brillante representación que hizo el Secretario de Estado Kissinger, durante el reciente reunión con Juan Antonio Tack, Canciller de la República de Panamá, dicho Secretario del Gobierno de los Estados Unidos, ha planteado una nueva doctrina de carácter internacional, acerca de los Tratados Internacionales.

Inicia de haber suscrito ambos personajes las Bases de estudio de un Tratado que reforme el de 1903, Kisinger pronunció un elocuente discurso en el cual estableció la siguiente doctrina.

"En el pasado nuestras negociaciones han sido determinadas por la fuerza relativa. Hoy, nos unimos en un acto de conciliación.

RECONOCEMOS QUE NINGUN ACUERDO PUEDE DURAR, a menos que las partes deseen mantenerlo". Brillantes palabras que encarnan una nueva ideología, en materia de política internacional, por el cual se establece que los actos producidos en la vida de las naciones y en el mundo todo del mundo, son transitorios y nunca podrán ser perdurables.

Es lógico, humano y natural que en el pasado se hayan cometido errores. Somos humanos y somos consujetos a equivocaciones. Pero ahora, dentro de la Doctrina Kissinger, todo aquello que se produjo por la necesidad de dinero, como en el caso de Panamá; o por la fuerza y prepotencia de las armas, como en el caso de Bolivia y Chile, es ya que hace susceptible de corrección de los errores del pasado.

Saben los pueblos americanos y en general todos los del mundo, que BOLIVIA perdió su soberanía marítima como resultado funesto de la Guerra de 1879, cuyo centenario se halla a la vista de cinco años más. Se sabe, asimismo, que el Tratado de 20 de octubre de 1904, suscrito en Santiago de Chile entre ese país y el nuestro, fue impuesto en razón de la debilidad boliviana, imposibilitada materialmente para recuperar por las armas el territorio del Litoral perdido juntamente con sus costas del Pacífico.

El año 1960, el Embajador de Bolivia en Chile, Alberto Ostria Gutiérrez, suscribió con el Canciller chileno un documento diplomático, por el cual Chile se comprometía a ceder a BOLIVIA una salida al mar, en cambio de compensaciones que no fueran económicas ni territoriales.

Esas compensaciones se referían a las aguas del río Lauca, cuyo desvío en un 50% de ellas para ser conducidas al valle de Azapa, había sido ya iniciado el año anterior. 1949, cuando ejercía Mamerto Urriolagoitia la Presidencia de la República.

Existe un refrán español que dice: "El mal, menor, el menor". Ese era el caso de Bolivia en 1949. Pudo el gobierno boliviano de entonces aprovechar la coyuntura para ceder a Chile el 50% de las aguas bolivianas del río Lauca. Pero, vino lo imprevisto, lo que nadie pensaba y lo que más bien parecía una mitra posición romántica de Franz Tamayo, quien publicó en el vespertino "Última Hora" un artículo de prensa, pleno de cuestiones pero quiméricas palabras, con las que se oponía a la entrega de aquellas aguas.

Llegó el 14 de abril de 1962, fecha en la cual el Presidente Alessandri, de Chile, abrió las compuertas del río Lauca, con la consiguiente ruptura de relaciones entre ese país y el nuestro. Las palabras de Tamayo significaron una nueva frustración boliviana, mientras que las palabras de Tamayo significaron una nueva frustración boliviana, mientras que Chile resultaba del todo beneficiado con la magnífica producción que tiene el Lauca, mediante la irrigación de las aguas del Lauca.

Ahora, con la Doctrina de Kissinger, se abre una nueva perspectiva para que la Cancillería de Bolivia plantee, mediante la Cancillería del Brasil, la reanudación de relaciones con Chile, para luego poner en vigencia el replanteo de la cesión de las aguas del Lauca, en compensación de un enclave portuario, que nos haga recobrar la soberanía marítima.

Espacio estadizstico

Cotización de minerales

CALCULIN ESTADISTICO

Las cotizaciones de minerales mas altas de 1973, se registraron en el mes de diciembre.

Siguiendo en el mismo año, un ritmo ascendente desde enero hasta diciembre.

En diciembre del año pasado las cotizaciones de minerales sobre la plaza comercial de Estados Unidos de Norte América, en dólares americanos por libra fina fueron el estaño 2,71 - plomo 0,254 - y zinc 0,291.

COTIZACION MENSUAL DE MINERALES SOBRE LA PLAZA COMERCIAL DE ESTADOS UNIDOS DE NORTE AMERICA

(En dólares americanos Unidad Libra Fina)

Meses	Estaño	Plomo	Zinc
Enero	1,70	0,141	0,184
Febrero	1,76	0,148	0,188
Marzo	1,82	0,158	0,208
Abril	1,93	0,173	0,224
Mayo	1,93	0,176	0,2425
Junio	2,01	0,185	0,2211
Julio	2,14	0,200	0,2385
Agosto	2,27	0,214	0,251
Septiembre	2,20	0,200	0,241
Octubre	2,32	0,208	0,258
Noviembre	2,46	0,216	0,275
Diciembre	2,71	0,254	0,291

Instituto Nacional de Estadística-Consejo Nacional de Economía y Planificación.

¿Cohetes soviéticos en el Perú?

Por Fernando Martinez
Servicio especial de Inter Press Service

SANTIAGO DE CHILE, FEBRERO (INTER PRESS SERVICE).- Aunque el embajador peruano en esta capital, Arturo Garrido, se limitó a descalificarla como una especie "protesca, absurda e irresponsable", la denuncia formulada por Baltasar Castro -un escritor y político que hace años fue mencionado como posible candidato presidencial- acerca de la presunta instalación de cohetes soviéticos en el Perú, continúan ocupando la atención de los observadores.

Según algunas fuentes, la denuncia de Castro no sería más que el comienzo de una campaña anti-peruana, digitada por sectores de la oligarquía local, para quienes las posturas nacionalistas y populares del gobierno militar peruano constituyen un "mal ejemplo" continental y la ocasión de revivar los sentimientos chauvinistas, cuyo origen puede rastrearse a la "guerra del Pacífico" del siglo pasado.

Aunque Castro ofreció "pruebas concretas" de la instalación de cohetes rusos en el Perú, durante la entrevista que concedió a IPS se amparó en el "secreto profesional", y su exposición no abandonó nunca el terreno de la pura subjetividad. En la práctica, se limitó a ver en medios diplomáticos, la denuncia de Castro parece llegada al constante auge de las relaciones entre Chile y el gobierno militar brasileño. Un gobierno cuyo principal consejero político, el general Carlos Meira, debería ejercer su hegemonía sobre el continente latinoamericano a través de una alianza de eje entre Brasilia y Santiago de Chile. Este eje, por cierto, sería la oposición a otro, el que formarían Lima y Buenos Aires.

El texto de la entrevista concedida por Castro a Inter Press Service, es el siguiente:

P: Ud. denuncia que la URSS estaría instalando plataformas para cohetes en territorio peruano. ¿Ratifica esa denuncia?

R: Sí, la ratifico, y estoy dispuesto -si se me desea desmentir- a presentar ante un tribunal de honor secreto, a dilucidar este caso de tran extrema gravedad.

P: ¿Desde cuándo cree Ud. que se han proximadamente esa instalación?

R: Probablemente desde antes de la caída de Allende (11 de septiembre de 1973).

P: ¿Qué antecedentes concretos posee al respecto?

R: Mi demanda sobre los planes de la Unión Soviética para ayudar a los militares peruanos a construir, en algún punto del territorio del país hermano, plataformas de lanzamiento de cohetes, similares a los que provocaron lo que se denominó "la crisis del Caribe" (octubre de 1962), tiene su asidero en informes de fuentes serias y responsables que no puedo dar a conocer, de acuerdo con el mismo código que regla la conducta de los periodistas en el mundo entero, y sólo está inspirada en mi profundo amor por mi país, al margen de consideraciones políticas de consumo interno. De modo que las plataformas de cohetes en el Perú, me afectan exclusivamente en mi condición de chileno amante de la paz.

P: ¿Qué opinión le merece la actitud soviética?

R: Es una lástima que Moscú se haya agregado al comercio de armamentos en Latinoamérica, explotando los viejos rencores de nuestros países (referencia a la guerra del Pacífico 1879-83, que enfrentó a Perú y BOLIVIA contra Chile). Tal juego acaba perjudicando a los pueblos, en especial a la clase obrera.

P: Su declaración confidencial le permitió denunciar hace meses, por primera vez en América Latina, el envío de armas soviéticas al Perú. ¿En qué forma impactó esta situación al interior de las FF.AA. chilenas?

R: Durante la administración de Allende, estuve informado de la entrega de tanques soviéticos a la nación hermana, en que al mandatario chileno se le confería el Premio Lenin de la Paz. Importantes jefes de gobierno y generales, el entonces comandante en jefe del ejército, general Carlos Prats, estuvieron al tanto de la trama. Si algún otro oficial uniformado también poseía informaciones, tendrá que explicar en el futuro, la razón de su silencio. El caso es que la maniobra acuió a nuestros militares a poner fin a la administración de Unidad Popular, pues el armamentismo peruano ponía en serio peligro la defensa nacional, responsabilidad inexplayable de las fuerzas armadas, según lo establece con claridad nuestra carta fundamental. La explicación que se me dio por entonces, se refería a que estaban realizando diligencias a alto nivel. El "alto nivel" tenía que consistir en un puente Brezhnev Allende. Es dable pensar que la respuesta que hubo en esa esfera acabó con Allende, en la forma que conocemos.

P: A su juicio, ¿Qué estrategia pretende implementar los soviéticos con la instalación de plataformas para cohetes en Perú, que Ud. denuncia?

R: Parece que el asunto de los cohetes es algún aparte del Perú, mirado desde el punto de vista soviético corresponde a cierta estrategia a desarrollar de aquí a un año, contando con que el actual gobierno militar peruano está enfermo. Luego vendrían los desplazamientos y designaciones apropiadas para lanzar la ofensiva. A Moscú le permitiría crear una zona de conflicto, de nervios tirantes, para entrar en las tradicionales conversaciones con las norteamericanos, que le faciliten trasnar algún pacto en el explosivo ajedrez que mueve las grandes potencias.

P: ¿Y la posición de los militares peruanos?

R: Los militares peruanos esperan entre bambalinas lo que sucederá con el general Velasco Alvarado, y algunos sectores activarán la ojeriza tradicional contra Chile, y de paso, abrirán válvulas de distracción para airear el clima interno, nada de exigenado en razón de los problemas económicos y de una oposición que cada día cuenta con más elementos de crítica. Por otra parte, si los cohetes son rodeados de una terminología apropiada "programas" según se dice en estos menesteres, la ferrorteria indígenela puede reportarle a los dueños una suerte de fertilizante para cultivar la esperanza al borde de las enormes grietas del movimiento popular latinoamericano, resultado de la fracasada experiencia chilena. Pero los militares peruanos saben que el inconveniente de que los famosos cohetes puedan alcanzar que va más allá de muchos países y por consiguiente, serán muchas naciones las que estarán interesadas en aclarar el embrollo.

P: ¿Su desmentido a su denuncia, por el embajador peruano en Santiago, Arturo Garcia?

R: El señor embajador dijo muy poco para justificar su alto sueldo.

También sirve la gramática.....

Por Augusto Céspedes

Un señor no identificado -aunque figure con dos apellidos y el número de cedula de identidad- se refiere en un matutino a mi artículo publicado en PRESENCIA sobre "El millonario, la fiesta y la inundación" incriminándome por haber escrito "20 AÑOS MAS ANTES". Frase que según él constituye "una aberración del idioma castellano". Añade que "es lamentable que personas que pretenden figurar en el ambiente literario lleguen al extremo de escribirla y publicarla". ¡Aberración, frustración literaria y extremismo! Felizmente al atentado se remedia porque "cualquier persona con mediocres conocimientos del idioma se da cuenta que la forma correcta seria "20 años antes".

De modo que el artículo no vale nada, ni tampoco el "Metal del Diablo" y, en cambio, aparece una estrella gramatical que lo descalifica con la frase "20 años antes".

Yo he concedido, en la misma nota periodística, la imposibilidad de academizar mi estilo ni aún leyendo clásicos españoles. Pero tengo la lógica gramatical suficiente para enseñarle a ese crítico que no puede figurar en el ambiente literario el análisis sintáctico de una oración.

En la primera parte de ella afirmó que "Antenor estuvo meses antes en Bolivia" y, en la segunda, que también había estado "20 años más antes", como podía haber escrito "mucho más antes". No hay, pues, motivo para que se lamente al pie del editorial ningun mediocre conocedor de la gramática.

Lo lamentable es que se pretenda velar, con esa nimiedad rebuscada por el pesquisa N° 1010564, el fondo de mi artículo, o sea la conducta de los Patiño con Bolivia y que el pretexto de lustrar el idioma conforme lo manda la Real Academia de la Lengua, sirva para otra clase de lustraditas.

Orureños recordaron su día con un marco de sobriedad

ORURO, 11 (PRESENCIA).- Con profundo civismo, los orureños celebraron su fecha cívica, aunque lamentando la ausencia del Presidente de la República, general Hugo Banzer Suárez, a quien aprovechando la circunstancia, sus instituciones representativas pensaban como es costumbre en estas ocasiones- hacerle llegar planteamientos sobre el desarrollo de este distrito y la atención a sus necesidades.

El Primer Mandatario de la Nación, estuvo representado por los ministros de Defensa Nacional, general Jaime Florentino Mendieta; de Asuntos Campesinos, coronel Ramón Azero; Ministro Secretario de CONEPLAN, Sergio Otero.

Los actos programados por la Alcaldía Municipal, no sólo fueron como anunció su titular, Hipólito Morejón Arcaine sobrios y modestos, sino que pecaron de absoluta desorganización que se pudo observar principalmente en la ceremonia que se llevó a cabo en el Salón de Honor de la Comuna, para conmemorar la efemérides departamental y declarar huéspedes ilustres a los ministros visitantes.

El general Mendieta, que asumió la representación del Presidente de la República, en el curso de la ceremonia que se efectuó al medio día, tambien el Salón Rojo de la Comuna, hizo entrega de un cheque por 400.000 pesos, al Presidente del Comité Olímpico, José Gamarra Zorrilla, quien a su vez traspasó esos fondos, al Presidente de la Corporación de Desarrollo de Oruro, coronel Antonio Obando, y al personero de ese Comité en Oruro, Jorge Quevedo. Esos dineros, recaudados en Oruro, servirán para las obras de conclusión del estadio departamental y constituyen una primera cuota de las que se entregarán en el curso de los próximos cuatro años.

También se hizo entrega al Prefecto, César Miranda Bartha, de 150.000 pesos, para la ejecución de algunas de las obras que encara ese despacho. En realidad, ese fue el único aporte gubernamental a Oruro en su fecha cívica, lo que motivó los agradecimientos de las autoridades a nombre del pueblo de Sebastián Pagador.

El Ministro de Defensa, hizo una exposición de las obras con que el Estado -dijo- contribuye al progreso de Oruro. En el detalle figuran varias que fueron iniciadas o ya concluidas en el lapso de los dos últimos años.

Entre las obras ejecutadas dentro del Plan de Emergencia de la Presidencia de la República y de Acción Social de la Presidencia, citó el aporte de 5.600.000 pesos para la carretera Oruro-Uncia Anzaldo; 7.800.000 para el estudio del camino Oruro- Caihuasi - Quillacollo y 1.300.000 para la iniciación de la obra. Dijo que en materia de construcciones escolares, CONES, así como en algunos casos Acción Cívica de las Fuerzas Armadas, han invertido 2.700.000 pesos.

Agregó que en el campo de la salubridad se está impulsando la conclusión del Hospital Obrero, dependiente de la CNSS, a un costo de 4.000.000 de pesos, aparte de la construcción de varias postas sanitarias y un policonsultorio. Igualmente hizo referencia a la construcción de un centro maternológico y guardería, en la zona Este, por intermedio de Acción Social de la Presidencia, que dirige la señora Yolanda Prada de Banzer. Las obras del Hospital Obrero se iniciaron el año pasado y el centro maternológico y guardería fueron inaugurados también el pasado año.

El general Mendieta hizo un recuento de las viviendas construidas en algunas minas, los estudios de aguas subterraneas y las prospecciones que se hacen en busca de petróleo; el incremento que recibirán las instalaciones de la Fundición de Vinto, "triplicando su producción actual"; la posibilidad de instalar una fábrica de carburo y otras "que están libradas a la iniciativa privada y al sentido creador y activo de los habitantes de esta ciudad".

Finalizó reflexionando "acerca de lo que el gobierno hace y quiere hacer por Bolivia, y particularmente, por Oruro, y lo que vosotros deberiais hacer por el gobierno".

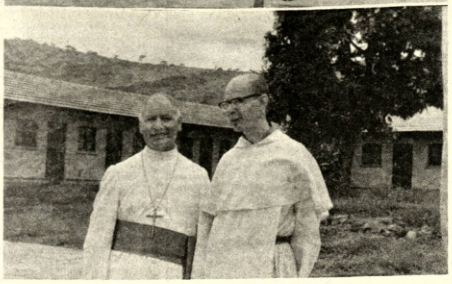

CENTRO CULTURAL.- La inauguración de un centro cultural en la población crucefia de Samaipata, dio lugar a la realización de un acto especial que contó con la presencia de autoridades departamentales. En la foto vemos el frontis de las edificaciones; abajo, el Obispo de Santa Cruz,Mons. Luis Rodríguez, junto al R.P. Wilfredo Gerik, párroco de Samaipata y principal gestor de la obra. (Foto FRANCO para PRESENCIA).

Se inauguró en Samaipata moderno centro cultural

SAMAIPATA, 11 (PRESENCIA).- Con aportes de los religiosos dominicos y otras instituciones del exterior, se ha cristalizado el Centro Cultural, una obra anhelada por este pueblo, bajo la acertada conducción de los Religiosos Alemanes Dominicos que trabajan varios años en esta parroquia.

Con motivo de la festividad Religiosa de la Virgen de la Candelaria, patrona del pueblo, y como un número más de la primera ordenación sacerdotal, fue inaugurado este moderno local, destinado a la juventud crucefia, para fines de estudios y otras necesidades.

Mons. Luis Rodríguez, Obispo de la Diócesis, inspeccionó la obra que por su comodidad y dependencias es una de de las mejores del departamento y del país. Wilfredo Gerik, párroco de Samaipata, ha sido el verdadero impulsor con la ayuda de pocos habitantes de esta capital.

El "padre Willy" como comúnmente le llaman dijo que el local tiene un costo elevado, se ha edificado sobre una superficie de 3.000 metros. La primera parte consistió en la construcción de un moderno teatro, biblioteca, sala de juegos, campos deportivos que entraron en servicio el año 1969 con una inversión de 220.000 pesos bolivianos.

Durante el año 1973 la firma constructora Ritter y Cia. inició la segunda fase, que consistía en construir dormitorios, colectivos e individuales, con capacidad para 42 camas, un salón destinado a conferencias, dormitorios para grupos, todos ellos amoblados cómodamente y dotados de una moder iluminación.

Por otro lado, se construyeron viviendas para empleados, para deportistas iluminación y derias del futuro colisee, localidades han solicitado parroquia de Samaipata incluidas dentro de la arti de este centro, ya sea para de estudio o para encuen deportivos.

El costo de la obra, a del Padre Wilfredo, alcan U.$. 15.000 dólares Americ que han sido financiados parte por ADVENIAT (L de los Católicos de Alem para la Iglesia de la Amér Y el saldo con recursos Congregación Dominica Alemania. Este moderno por su ubicación geográ climatérica ocupará un apropiado para visitas.

VENDO VOLKSWAGEN
GURGEL XAVANTE SPORT
Referencias: Teléfonos 2-3333 - 29365

Fue modernizada lavandería del hospital de Vallegrande

VALLEGRANDE, 11 (PRESENCIA).- Una moderna lavandería automática acaba de inaugurar el Hospital "Señor de Malta" de esta ciudad, fruto de un esfuerzo conjunto entre la Iglesia, el nosocomio y la organización internacional "Misereré".

A la entrega, asistió como invitado el Alcalde de Santa Cruz, Juan Peredo, quien donó las primeras 4.000 losetas para la pavimentación de las calles, a nombre del pueblo cruceño.

El costo, con liberación de gravámenes aduaneros y otros, es de 54.000 pesos. Se indicó que por tratarse de un trámite especial, la maquinaria fue vendida a precio de costo.

José Martínez, director del hospital, agradeció la cooperación de las entidades que en trabajo conjunto hicieron posible la adquisición de la lavandería. Indicó que el hospital, con fondos propios, ha realizado otras mejoras.

Vallegrande cuenta actualmente con un hospital completo, por el momento capaz de satisfacer las necesidades de la población.

Reacción unánime de Sucre en favor de damnificados

SUCRE, 11 (PRESENCIA).- La población de esta ciudad dió su respaldo pleno a la campaña que se realiza en favor de los damnificados por las inundaciones en diferentes distritos de la república.

Las radioemisoras locales, Loyola y La Plata, intensificaron sus emisiones dirigidas a recolectar dinero, alimentos, drogas y ropa, habiéndose comprobado una movilización general, que responde al criterio unánime de ayudar a las familias que sufren las consecuencias de inundaciones en Trinidad, Bermejo y La Paz.

La recolección proseguirá en los días venideros, hasta acumular cantidades de importancia, para ser luego transportadas como ayuda del pueblo de Sucre a sus hermanos bolivianos.

Parte de esta colecta será tambien destinada a los damnificados de las riadas, de Chuqui Chuqui y otras regiones del valle chuquisaqueño, que ocasionaron pérdidas en las cosechas y viviendas.

Una comisión encabezada por el Prefecto y el Alcalde viajó en días pasados al valle, llevando alimentos, ropa y mantas que fueron entregadas a los campesinos que quedaron en situación de extrema necesidad.

Los organizadores de la campaña radial aseguraron que obtendran el éxito esperado, pues la peculiar generosidad y solidaridad del pueblo de Sucre se pusieron nuevamente de manifiesto, cuando a pocas horas de inicada la colecta, se recibieron importantes donaciones.

AVISO PERMANENTE
A los señores:
Angélica Crespo vda. de Dsiux
y Rigoberto San Martin
Se les pide entregar el departamento que ocupan en forma arbitraria; en la calle Misael Saracho Nº 1196, esquina Juan de Vargas.
Los Propietarios

En venta
Dos Jeeps Land Rover modelo 1967 a visitar en el Instituto de Biología de la Altura (Hospital del Tórax) ver Sr. Valot. Enviar propuestas en sobre cerrado a Embajada de Francia Av. Arce 2383.

Neuro-Vimin
"INTI"
NEUROTONICO
Y
RECONSTITUYENTE
BIOLOGICO

COCINERA
Embajada necesita cocinera con experiencia. Presentarse con referencias y certificados: Av. Arce 2383 en horas de oficina.

MICROBUS DE LUJO VENDO
FACILIDADES
MARISCAL SANTA CRUZ 999 esquina Yanacocha.

MIRELA BIEN...

con Baygón
no la verá nunca más !!!
Por primera vez un insecticida que además de exterminar al instante toda Clase de insectos LOS DESTIERRA!! porque INMUNIZA su hogar por mucho tiempo!

Solo BAYGON tiene "ACCION COMUNITARI
Además de eleminar de inmediato: moscas, mosquitos, cucarachas, zancudos, chinches, etc. . . Baygón continúa protegiendo su casa contra la invasión de nuevas plagas durante muchas semanas.
otro producto de La Linea Casera Bayer y si es BAYER, es BUENO.
Química Boliviana División de CASA BERNARDO

GALTA LTDA.
Mantenimiento de Instalaciones Industriales
Asesoría
Proyectos
Instalaciones Industriales
Construcciones Alta y Baja Tensión
Exportaciones
Importaciones
Aparatos de protección y maniobra
Aparatos de mediciones
Motores y Transformadores
Capacitores
Bombas de riego
Cables y alambres
Pararrayos
Aparatos electromedicales etc. todo para Servir mejor al Industrial

GALTA LTDA.
REPRESENTANTE DE LOS AFAMADOS CAPACITORES DE LA FRAKO - GMBH

GALTA LTDA.
Santa Cruz de la Sierra
Calle Murillo Nº 74 Tel. 2-9338, 2-9314. Registro de comercio Nº 693. Dirección Teleg. Galta. Telex: BX 5600. Tel. 2-9338. Banco de la Nación Argentina y do Brasil Casilla de Correo Nº 864.
GRUPOS ELECTROGENOS BORGA DESDE 7 KVA- hasta - 2.000 KVA. Para el altiplano con turbo

FEDERACION SINDICAL DE TRABAJADORES GASTRONOMICOS DE BOLIVIA

COMUNICADO

La Federación Sindical de Trabajadores Gastronómicos de Bolivia y la Federación Departamental de La Paz, con relación al otorgamiento del bono fijo de $b. 400.- dispuesto por el Supremo Gobierno, comunica a los trabajadores gastronómicos que a espaldas de los trabajadores se está pretendiendo preparar una reglamentación del indicado beneficio con grave detrimento para nuestros afiliados, a cuyo fin nuestra organización sindical hace conocer los siguiente:

1.- Rechazar de plano la reglamentación del bono fijo de $b. 400, por ser atentatorio a los intereses de los trabajadores.

2.- Rechazar la alimentación que otorgan los patronos, quienes deberán pagar en efectivo el monto de la misma, debiendo otorgarse la tolerancia respectiva a los trabajadores en horas de almuerzo y cena.

3.- Se está solicitando al Ministerio de Trabajo que efectúe una revisión minuciosa en todos los establecimientos donde prestan servicios nuestros afiliados, a los fines de determinar el cumplimiento del descuento del 10% que paga el público comsumidor y que debe estar destinado exclusivamente para los trabajadores.

4.- Se decreta estado de emergencia a todos los trabajadores gastronómicos, entretanto se dé una solución satisfactoria a nuestros planteamientos.

La Paz, febrero 11 de 1974

Quintín Gómez García SECRETARIO EJECUTIVO DE LA FSTGB, Severo Avila, STRIO. GRAL. FEDERACION DEPTAL.

COMITE DEPARTAMENTAL DE OBRAS PUBLICAS SANTA CRUZ-BOLIVIA

CONVOCATORIA A:
PRESENTACION DE PROPUESTA Nº 9/74

Se convoca a presentación de propuestas para el enripiado de 150.000 M2 en calles y Avenidas de la ciudad de Santa Cruz de la Sierra.

Los pliegos de especificaciones Técnicas, condiciones administrativas y legales pueden recogerse en nuestra seccion Caja o en nuestras oficinas de la ciudad de La Paz, calle Loaiza Nº. 250, Edificio Castilla 8º piso Oficina Nº. 806, previo pago de $b. 500.

Las propuestas deberán presentarse en sobre cerrado y lacrado en la Secretaría General del Comité, en la ciudad de Santa Cruz hasta las 17.oo horas del día martes, 5 de Marzo de 1974, con el siguiente rótulo.

CONVOCATORIA A
PRESENTACION DE PROPUESTA Nº.9/74

PARA:

ENRIPIADO DE 150.000 M2
EN CALLES Y AVENIDAS DE
LA CIUDAD DE SANTA CRUZ

SANTA CRUZ, 4 DE FEBRERO DE 1974

EN SANTA CRUZ
MAGNIFICA OPORTUNIDAD
PARA INVERTIR

A sólo 35 kms. al sur de la ciudad de Santa Cruz, se venden tierras (bosque) apropiadas para cultivos de algodón, soya, maíz, caña de azúcar, etc.
Camino estable, 13 kilómetros carretera asfaltada y 22 kilómetros ripiado.

Referencias: Calle Ballivián 35
Casilla 351
Teléfono: 2-3252
SANTA CRUZ.

URDINI MOTORS LTDA.
Deudores Morosos

DEUDOR	REFERENCIA O GARANTE
Hugo Velasco R.	Santa Cruz
Justiniano Colque	Oruro - Ayacucho Nº 857
Gueri Agreda Canedo	Hernán López Córdova (garante)
Hugo Ferrufino Murillo	La Paz - Paraguay Nº1453
Alberto Lohose	La Paz-Murguía s/n
Modesto Aguilar Mendoza	
Guillermo Mendoza Riglos	La Paz-Banco Minero
Primo Zuleta Romay	José Antonio Sevilla (garante) Afredo Romay Zárate (garante)
Mario Arteaga Landivar	Santa Ana de Yacuma
Julio Cadena Mamani	Máximo Flores Clemente (garante)
Blanca Elena Ortiz	Santa Cruz-Bs. As. Nº 3711
Oscar Altamirano	Tarija

La Paz, 8 de Febrero de 1974

COMITE DEPARTAMENTAL DE OBRAS PUBLICAS SANTA CRUZ-BOLIVIA

CONVOCATORIA A
PRESENTACION DE PROPUESTA Nº 8/74

Se convoca a propuesta para la provisión de 3.000.- toneladas métricas de cemento asfáltico con penetración 60-70 y 1.500.- toneladas métricas de cemento asfáltico 30-40, puestas en almacenes del Comité en esta ciudad, incluido el envase.

Los pliegos de especificaciones técnicas, condiciones generales legales, pueden recogerse en nuestra Sección CAJA o en nuestras oficinas de la ciudad de La Paz, calle Loaiza Nº.250, Edificio Castilla, 8º piso oficina Nº.806, previo pago de $b.500.

Las propuestas deberán presentarse en sobre cerrado y lacrado en la Secretaría General del Comité, en la ciudad de Santa Cruz, hasta las 17 horas del día miércoles, 27 de febrero de 1974, con el siguiente rótulo:

CONVOCATORIA A
PRESENTACION DE PROPUESTA Nº.8/74
PARA:
1. Provisión de 3.000 Ton.Métricas de Cemento Asfáltico. 60-70.
2.- Provisión de 1.500 Ton. Métricas de Cemento Asfáltico. 30-40

SANTA CRUZ, 27 ENERO DE 1974

Sacerdote jesuita analiza la situación de Estados Unidos

NUEVA YORK, 11 (AP.- Un sacerdote jesuita especulaba que dice haber sufrido de los acontecimientos que provocaron la caída del presidente Allende en Chile, dijo que Estados Unidos está viviendo una situación análoga a la de aquel país bajo la Unidad Popular.

Hoy se cumplen cinco meses del violento derrocamiento del gobierno socialista chileno y de la muerte de su líder.

"Reconozco en Estados Unidos muchos acontecimientos que me son familiares" dice el padre Neil P. Hurley en una carta a los editores del diario "The New York Times".

El sacerdote destaca "el descontento de la clase media (especialmente las amas de casa), filas en las estaciones de gasolina, miedo a la prensa, un fuerte movimiento que exige la renuncia del presidente..."

Afirma que el público norteamericano tiene cada vez menos confianza en "la habilidad del proceso político para enfrentar el desafío de las tradiciones cívicas del país".

Estados Unidos vive sacudido desde hace un año por las continuas revelaciones del Escándalo Watergate, que han llevado la Cámara de Representantes a estudiar la posibilidad de hacer un juicio político al presidente Nixon.

Las incomodidades derivadas de la crisis de energía se hicieron más patentes la semana pasada al entrar en paro la mayor parte de los camioneros independientes de Estados Unidos en busca de mejores precios para el combustible.

La violencia cundió en algunos estados y las autoridades amenazaron con la intervención de las tropas estatales para asegurar el tráfico y el orden en las carreteras.

Mientras tanto, algunos productos comenzaron a escasear debido a la falta de transporte durante 11 días aún cuando finalmente se llegó a un arreglo con los camioneros.

Sin embargo, anoche persistieron más actos de violencia: un conductor fue herido de bala en un brazo en la autopista de San Bernardino en California.

El vehículo de otro conductor en Texas recibió un impacto de bala en el parabrisas, y la policía de Kentucky dijo que cuatro camioneros más fueron heridos anoche.

Hoy en la historia

Hoy es martes 12 de febrero, cuadragésimo tercer día de 1974, quedan 322 para finalizar el año.

EN UN DIA COMO HOY DE:

1541 - Pedro de Valdivia funda Santiago del nuevo extremo - hoy Santiago de Chile.

1609 - Enrique de Clemente IX para la beatificación de la que luego sería santa Rosa de Lima.

1689 - Declaración de derechos en Inglaterra por la que Guillermo y María son proclamados Rey y Reina vitalicios.

1742 - Carlos Alberto es proclamado sacro emperador romano con el nombre de Carlos VII.

1809 - Nacimiento del futuro Presidente norteamericano Abraham Lincoln.

1817 - Decisiva batalla de Chacabuco (Chile) en la que José de San Martín derrota a las fuerzas españolas.

1818 - Se proclama la independencia de Chile.

1820 - Al dejar de existir el directorio y el congreso nacional, el cabildo de Buenos Aires declara que todas las provincias de la unión quedan libres para gobernarse con independencia de la capital

1899 - Alemania compra a España las islas Marinas, Carolinas y Pelew.

1912 - Después de mas de 6.500 años termina el régimen imperial en China: Abdica la dinastía Vanchu y se proclama la república.

1921 - Se agrueba el pacto de unión entre Guatemala, Honduras y El Salvador, que adoptan el nombre de provincias unidas de Centro América.

1972 - Conmueve a Gran Bretaña una huelga de mineros del carbon.

1973 - Estados Unidos anuncia una devaluación del dólar del 10 por ciento.

CUMPLEN AÑOS HOY Lorne Greene, actor norteamericano (59) Franco Zeffirelli, director cinematográfico italiano (51).

PENSAMIENTO DE HOY: Crear es vivir dos veces - Albert Camus, escritor francés (1931 - 1969).

Consejo Superior Peronista repudia todo terrorismo

BUENOS AIRES, Febrero 11 (INTER PRESS SERVICE) - Se reunió el V Congreso Nacional del Movimiento Justicialista, en una breve sesión de una hora, durante la cual se elaboró un comunicado de repudio a "toda forma de terrorismo, venga de donde venga", y modificó la carta orgánica del movimiento.

En la declaración que dio a conocer al finalizar las deliberaciones, el congreso afirma: "Repudiamos todo intento de desviación de nuestra ortodoxia peronista, así como todo tipo de infiltración que pretenda deteriorar nuestra pureza ideológica y programática".

Tanto el tono de la declaración como el resto de las medidas adoptadas por el congreso, se inscriben en la lucha de tendencias desatada en el movimiento mayoritario de la Argentina, y en la que se enfrentan sectores autodenominados "tendencia revolucionaria" la Juventud de las Regionales, los Montoneros, las agrupaciones estudiantiles, con los estamentos dirigentes de la poderosa Confederación General del Trabajo, que agrupa a más de dos millones de trabajadores.

Durante su discurso del jueves pasado, el propio Juan Perón condenó las desviaciones ideológicas de origen marxista de la "tendencia", recurriendo a su papel de jefe del movimiento. En cambio, aseguró que el gobierno no tiene inconveniente alguno en permitir la actuación política de la tendencia fuera de los marcos del peronismo.

Esta es una de las contadas veces en que Perón interviene personalmente en disputas internas en su movimiento: es que lo que aparecía cuestionado, desde el punto de vista ideológico, por la "tendencia revolucionaria", eran dos aspectos claves de la estrategia política elaborada por Perón: su tesis de "los dos imperialismos" y el pacto social, que compromete a trabajadores y empresarios a realizar esfuerzos conjuntos para la reconstrucción nacional.

Justamente contra el pacto social reaccionó un sector de la "tendencia revolucionaria", el frente revolucionario peronista, integrado por pequeños gremios del interior del país y por estudiantes, en un comunicado en el que llama al pueblo a "volver a utilizar los métodos de lucha de antes del 25 de mayo", fecha esta última en que el peronismo asumió el poder.

Cotizaciones de minerales

LONDRES, 11 (AP) - El cobre - para entrega inmediata cerró a 959 ofrecido, 961 pedido; entrega futura 945 ofrecido, 946. pedido. Ventas 5.625 toneladas.

ESTAÑO

Entrega inmediata 3.160 ofrecido, 3.200 pedido, entrega futura 3.115 ofrecido, 3.125 pedido. Ventas 760 toneladas.

METALES

NUEVA YORK, 11 (AP) - Precios de hoy de metales no ferrosos:

Antimonio .96 centavos la libra, Nueva York.

Cobre, 68,15 - 69,25 centavos la libra, Connecticut. Plomo, 15,00 centavos la libra. Nueva York.

Zinc, 31,1/2-32 centavos la libra. San Luis.

Estaño, 3,39 dólares la libra, Nueva York.

Mercurio, 280 dólares el frasco. Nueva York.

Plata extranjera, 5,375 dólares la onza, Nueva York.

Presidente de Uruguay y Argentina se reúnen hoy

MONTEVIDEO, 11 (AP).- Los Presidentes de Uruguay y Argentina, Juan M. Bordaberry y Juan D. Perón, celebrarán hoy una corta entrevista en Buenos Aires, durante la cual considerarán una agenda en la que predominan los temas económicos bilaterales.

Bordaberry viajará a la capital por invitación de Perón a fin de asistir al intercambio de los documentos de ratificación de un tratado de límites marítimos firmado en Montevideo en noviembre, que significó un centenario litigio sobre la demarcación fronteriza en el Río de la Plata.

Los dos presidentes también considerarán la situación energética, que ha planteado problemas en ambos países. Argentina y Uruguay han acordado construir conjuntamente una represa hidroeléctrica en Salto Grande, sobre el Río Uruguay. Técnicos de los dos países trabajan activamente preparando los pliegos de licitación de las obras.

La solución del diferendo limítrofe en el Río de la Plata permitió una sustancial mejora en las relaciones entre los dos países, que siempre han mantenido estrechos vínculos económicos y humanos. Se informó que ambos gobiernos consideran la posibilidad de concertar un frente para la defensa de sus respectivos productos en los mercados mundiales.

Secretario general de la OPEP censura la reunión sobre energía en Washington

VIENA, 11 - (AP) - Abderrahaman Khene, secretario general de la poderosa Organización de Países Exportadores de Petróleo (OPEP), censuró severamente hoy la conferencia de energía de Washington y advirtió que cualquier agrupamiento de naciones consumidoras entrañaría un "enfrentamiento".

El funcionario argelino dijo a los periodistas que su organización había puesto en claro que "el establecimiento de cualquier clase de grupo consumidor a cualquier grupo de poderosas naciones industrializadas- conduciría inevitablemente al enfrentamiento".

Sin embargo, el vocero del grupo de principales productores petroleros no precisó el tipo de represalias que adoptaría la OPEP si las naciones consumidoras integrasen una organización para proteger sus intereses.

Khene declaró además que "Washington es el sitio erróneo para tratar el tema petrolero vinculado con el futuro de todas las naciones. Desde mi punto de vista habría tenido más sentido ir a Nueva York".

Khene sostuvo además que la OPEP "ha indicado claramente que cualquier intercambio de puntos de vista e información con las naciones consumidoras sobre el tema petrolero podría ser útil".

El secretario general de OPEP aclaró que lo que había expresado eran "mis puntos de vista personales que están más o menos de acuerdo con la posición oficial de OPEP como organización".

Calificó a la conferencia de Washington como "una reunión convocada -o debo decir urdidas- por el gobierno norteamericano, limitada a las naciones más industrializadas, las mismas que han provocado el problema petrolero como resultado de los enormes cantidades de petróleo que han consumido y todavía con desplifarro".

Agregó que "las amenazas expresadas por el gobierno de Estados Unidos contra los países productores, en particular las naciones petroleras árabes, son una clara indicación de los objetivos que el gobierno norteamericano intenta lograr: imponer sus puntos de vista, usar fuerte presión sobre las naciones en desarrollo productoras de petróleo y de otras materias primas, y reclamar para sí el liderazgo absoluto en los asuntos del mundo".

NUEVO
TE HEPATICO MANCAY EN BOLSITAS
Fórmula vegetal
PARA EL HIGADO VESICULA BILIAR Y MANCHAS DE LA CARA

EXPRESO SUCRE LTDA.

Transporte de pasajeros y encomiendas
Viajes SIN ESCALA en buses pullman
Servicio especial AHORRE TIEMPO Y DINERO
Comodidad - Rapidez - Seguridad
INCREIBLE

Sale de La Paz horas 5 de la mañana
Llega a Sucre horas 9 y 30 de la noche
Mismo horario SUCRE - LA PAZ
Oficinas:
SUCRE Av. H. Siles 209 Telf. 2790
POTOSI Av. Serrudo Residencial Copacabana
LA PAZ Av. Montes 638 Telf. 42831

Neuro-Vimin
"INTI"
NEUROTONICO Y RECONSTITUYENTE BIOLOGICO

Respaldo a candidato liberal en Colombia

CARACAS, FEBRERO (INTER PRESS SERVICE). Una caravana de 500 automóviles saldrá de la ciudad venezolana de Maracaibo con colombianos residentes en Venezuela, que respaldan la candidatura presidencial del candidato liberal Alfonso López Michelsen, informó aquí el político bogotano Alfredo López Velásquez, a cuyo cargo está la dirección de la campaña electoral del Partido Liberal.

La caravana partirá hacia Colombia el próximo 13 de abril, y sus participantes se incorporarán de inmediato a la actividad proselitista.

SIMBOLO SIMBIONES.- Oakland 11 (AP).- El subjefe de la policía de Oakland muestra la cobra de siete cabezas, símbolo del Movimiento Simbionés de Liberación que se atribuye la responsabilidad del secuestro de la hija de Hearst. (Radiofoto AP especial para PRESENCIA).

Secuestro de Patricia Hearst no presenta nuevo panorama

BERKELEY, CALIFORNIA, 11 (AP)- El novio de Patricia Hearst, Steven Weed, ha seguridad que ni el ni su futura esposa -hija del dueño de una importante cadena de periódicos- prestarán declaración contra los secuestradores de la joven si esta es dejada en libertad.

"Si no se hace daño alguno a Patty, ni ella ni yo nos inmiscuiremos en el caso bajo ningún concepto después de su devolución", dijo Weed a la prensa frente a la mansión que posee la familia Hearst en Hillsborough, a 25 kilómetros a sur de San Francisco.

El estudiante de 26 años de edad, que fue dado de alta ayer de un hospital cercano, estaba amoratado por los golpes que recibió el lunes, de los secuestradores de su novia en su apartamento de Berkeley.

El Ejército Simbiones de Liberación, un misterioso grupo clandestino surgido recientemente en California, envió el jueves una carta a una estación de radio de Berkeley en que se atribuyó el secuestro de la joven de 19 años, heredera de la fortuna de los Hearst.

La carta no formulaba exigencia alguna de rescate, pero informaba que Patricia se hallaba bien prometía nuevas comunicaciones.

Acerca de su promesa de no iniciar proceso judicial alguno, Weed dijo ayer:

"Confío en que la jefatura del Ejército Simbiones, confío en que lo creerán por la siguiente razón: si resulta que no es dejada en libertad ilesa, o si estamos obligados a declarar, pienso que ello podría en grave peligro toda ¡futura negociación de ese tipo que pueda".

Tanto la FBI como la policía local de abstuvieron de comentar por el momento sobre la posibilidad de que no se presenten acusaciones formales contra los secuestradores de la estudiante de la Universidad de California.

Sin embargo, el oficial de información de la policía de Berkeley, Richard Berger, dijo: "No se puede obligar a nadie a que preste declaración contra su voluntad. En caso semejante, la fiscalía tiene que arreglárselas para procurar pruebas concretas necesarias que suplan el testimonio".

Entretanto, el padre de la joven, Randolph A. Haerst, dijo que ni el ni su esposa Catherina podían explicarse el largo período transcurrido sin noticias de los secuestradores.

"Quizás solo quieren prolongar nuestros padecimientos, quizás quieren más publicidad", dijo Hearst, presidente de la corporación Hearst que edita otros diarios en "San Francisco Examiner".

La carta de los terroristas califica a Herst de "empresario enemigo del pueblo", y dijo que Patricia era retenida en calidad de "prisionera de guerra".

Weed, que estudia filosofía en Berkeley, describió la operación ejecutada por una mujer blanca y dos hombres negros como una "acción de tipo comando", por su precisión militar.

El grupo – al que pueden haber estado esperando cómplices en el exterior de la casa, según la policía – encerró a Patricia en el baúl de un automóvil y se alejo a toda prisa del lugar.

En su fuga hicieron varios disparos, al parecer con el fin de ahuyentar a cualquier posible testigo.

"Todo lo tenían tan bien planeado que apenas necesitaron intercambiar palabras", dijo Weed el sábado. Antes declaró a la policía que decidió fugar del apartamento cuando la mujer del grupo dijo que debía "ser eliminado" por haber visto los rostros de los secuestradores.

COOPERATIVA AGROPECUARIA
INTEGRAL SARA LTDA.
Y MAQUINAS PIRATININGA S.A.

A LA OPINION PUBLICA

La Cooperativa Agropecuaria Integral Sara Ltda. y Máquinas Piratininga S.A., informan a la opinión pública que han arribado a un entendimiento satisfactorio, que pone fin al litigio que existía entre las partes, sobre la desmotadora de algodón anteriormente vendida por la empresa brasileña a la Cooperativa Sara Ltda., la cual pasó a propiedad de una nueva persona Jurídica, denominada Desmotadora Camba Ltda., que la opera ahora perfectamente, bajo su responsabilidad.

En consecuencia, ha quedado definitivamente solucionada la disputa surgida, reconociendo la Cooperativa Sara Ltda, la buena fé y corrección de Máquinas Piratininga S.A.

Santa Cruz a 16 de Enero de 1974

P.COOPERATIVA AGROPECUARIA INTEGRAL SARA LTDA.

Bismarck Parada C.
Presidente

César Ortiz S.
Vice-Presidente

Lino Roca Oliva
Tesorero

Niceto Aracena Z.
Gerente

PP. MAQUINAS PIRATININGA S.A.

Dr. Carlos Alberto Americano

ASOCIACION DEPARTAMENTAL DE AVICULTORES DE SANTA CRUZ

COMUNICADO

La Asociación Departamental de Avicultores de Santa Cruz, obligada por las normas de comercialización y precios de venta del huevo y la carne de pollo establecidos por la Alcaldía Municipal y la Junta Departamental de Control y Fijación de Precios, comunica públicamente a sus asociados y al pueblo en general lo siguiente:

El 8 de Noviembre del año pasado el Ministerio de Industria y Comercio, el señor Alcalde Municipal de Santa Cruz, la Junta Nacional de Fijación y Control de Precios y representantes de esta Asociación, suscribieron un convenio en el cual se fijaron los precios de venta del huevo y la carne de pollo hasta el 31 de Enero del presente año y se acordaba organizar una Comisión Técnica, en este mismo mes, encargada de estudiar y actualizar los precios de estos dos productos para el futuro.

Dando cumplimiento a lo estipulado en dicho convenio, los avicultores cruceños no sólo que han respetado los precios fijados, sino que, por circunstancias imprevistas de comercialización, se han visto obligados a vender sus productos por debajo de los niveles topes establecidos, aseveración que el consumidor, comerciante o autoridades pueden comprobar si comparan la escala de precios publicada en aquella oportunidad con los que realmente se han pagado en el mercado local por estos dos productos.

Es pues natural y fácil de comprender que esta situación tenía que producir un estado de quiebra paulatina de la industria avícola que se agudiza cada día a consecuencia del alza permanente de todos los artículos de uso y mano de obra que aumenta los costos por la cual de 250.000 unidades de huevo y 1.000 kilos de carne de pollo que estimativamente se producían diariamente en Santa Cruz, ahora se han reducido a 100.000 y 500.000 respectivamente.

CUADRO DEMOSTRATIVO DE AUMENTOS EN LOS INSUMOS AVICOLAS

Artículos	Precios al 8-XI-73	Precios actuales	% de aumento
Pollo BB de postura	$b. 7.90	11.60	47
Pollo BB de carne	$b. 3.90	5.70	46
Alimento concentrado ponedoras qq.	$b. 167.00	210.00	26
Alimento concentrado parriller qq.	$b. 247.00	285.00	16
Levabol 30 Kls.	$b. 90.00	120.00	33
Torta de soya qq.	$b. 160.00	300.00	88
Jornal diario	$b. 20.00	33.00	66
Drogas	$b. 100.00	110.00	10
Construcciones m2.	$b. 200.00	280.00	40
Transporte	$b. 100.00	133.00	33
Precio fijado al huevo	$b. 1.00	1.00	0
Precio fijado al kilo de pollo vivo	$b. 18.00	18.00	0

No obstante pesar esta grave situación sobre la industria avícola, hasta ahora ninguna de las autoridades firmantes del convenio citado han dado los pasos necesarios para organizar la Comisión Técnica que debía estudiar y actualizar los precios del huevo y la carne de pollo; mientras tanto los avicultores cruceños tienen que soportar el constante aumento del costo de producción, la fijación de precios impuestos por la Alcaldía Municipal y la Junta de Control y Fijación de precios totalmente injustos y últimamente la prohibición de comercializarlos en el Interior, de la República; medidas todas que de ningún modo propenden a mejorar la producción avícola, sino, por lo contrario, a hundirla en una quiebra total.

En consecuencia, la Asociación Departamental de Avicultores de Santa Cruz se permite denunciar que de no resolverse adecuadamente estos problemas, la escasez total o parcial de huevo y carne de pollo o la elevación del precio de estos productos que ya se advierte en el interior del país donde se venden a $b. 1.80 y más de $b. 35 respectivamente, es enteramente responsabilidad de los organismos oficiales que se comprometieron a solucionar estos aspectos de la producción avícola y en ningún momento de los avicultores cruceños quienes con grandes sacrificios económicos han cumplido fielmente su compromiso y desde hace tiempo vienen soportando algo así como la ley del embudo, pues mientras todos los insumos suben de precio constantemente, los del huevo y la carne de pollo se mantienen congelados.

Por todo lo expuesto, pedimos al Supremo Gobierno que ordene a las autoridades correspondientes:

1.- La organización inmediata de una Comisión Técnica que dé cumplimiento a lo acordado en el convenio del 8 de Noviembre del año pasado a fin de establecer un precio justo al huevo y a la carne de pollo.

2.- Que se estudie una escala móvil del precio del huevo y la carne de pollo que guarde relación con el alza de precio de los insumos utilizados por la industria avícola o bien se determine libre regulado por la oferta y la demanda.

3.- Que se permita la exportación hacia el interior del país de estos productos en forma controlada garantizando el abastecimiento local que no absorbe más de 50.000 huevos y 500 kilos de carne de pollo diariamente.

4.- Que las autoridades nacionales correspondientes se aboquen seriamente a planificar en forma integral el fomento de la industria avícola nacional y a solucionar sus problemas de costos y abastecimiento de materias primas lo antes posible.

Santa Cruz, 7 de Febrero de 1974

EL DIRECTORIO

Costo Balcazar — Jorge Pérez Soliz

YACIMIENTOS PETROLIFEROS FISCALES BOLIVIANOS
PROVISION PULPERIA LA PAZ
DSG-64/74

Se comunica a todas las firmas o personas interesadas en la provisión de artículos de pulpería, que pueden pasar a solicitar el pedido de cotización en el Departamento Compras Locales 4°. piso Edificio Central de Y.P.F.B.

Las propuestas deberán ser presentadas en el mencionado departamento, hasta el día 15 de febrero de 1974 a Hrs. 18.oo en sobre cerrado.

La Paz, 11 de Febrero de 1974

ING. ROLANDO PRADA MENDEZ
Gerente General YPFB
LA GERENCIA GENERAL

VARTA ESPECIAL
LA PILA VERDADERAMENTE ESPECIAL
POR SU DURACION Y RENDIMIENTO
VARTA
Búsquela en su tienda preferida
Ventas al por mayor:
HANSA Ltda.
LA FIRMA BOLIVIANA DE SU CONFIANZA CON MAS DE 65 AÑOS AL SERVICIO DEL PAIS
DEPARTAMENTO MERCADERIAS
Tel. 50878 - YANACOCHA esq. MERCADO

ENFE no podrá financiar obras de rehabilitación en FC. a Cochabamba

La suma que se requiere para rehabilitar los 65 kilómetros dañados del tramo ferroviario entre Oruro y Cochabamba -aproximadamente un millón de dólares- no podrá ser financiada por la Empresa Nacional de Ferrocarriles cuyos recursos, en el momento, sólo alcanzan para realizar obras preventivas de mayores desastres.

Esa declaración oficial de ENFE está contenida en el siguiente informe oficial que ayer emitió esa empresa sobre los daños sufridos en el tramo Oruro-Cochabamba:

"Las intensas precipitaciones pluviales que ocurrieron diciembre del pasado año soporta gran parte de nuestro territorio y que, según datos del Servicio Meterológico del Ministerio de Transportes, son las mayores registradas en los últimos 50 años, han obligado a la Empresa Nacional de Ferrocarriles a suspender el tráfico de pasajeros y carga en el tramo de Oruro a Cochabamba.

Este ferrocarril es de características muy difíciles tanto por la accidentada topografía de la zona que atraviesa, en la que hay que salvar una diferencia de altura de 2 metros en menos de 90 kilómetros de recorrido, como también por su ubicación de trazado, muy propio de la mentalidad que primaba para tender líneas de ferrocarriles en la época de su construcción, que se remonta al año 1915, y por la que se invirtiendo partes de los recursos obtenidos de la explotación en la construcción de defensivos y levantes de vía para impedir que los ríos y las numerosas mazamorras existentes en la zona acaben con la línea.

Este año la saturación del suelo y el alto nivel alcanzado por los ríos han sido de características excepcionales. Son tan graves los daños que en una extensión de 35 kilómetros, entre las localidades de Aguas Calientes y Arque, prácticamente se ha perdido la vía. Los deslizamientos derrumbes de grandes volúmenes de tierra y rocas, la irrupción de mazamorras de gran magnitud y el impetuoso caudal de las aguas han destruido los defensivos, deshecho los terraplenes, desprendido y enterrado la vía y han levantado y aun arrastrado puentes y alcantarillas.

Las últimas lluvias de este mes han producido efectos similares entre la Cumbre y Aguas Calientes, inhabilitando otros 30 kilómetros.

Los perjuicios son enormes y a ellos debe añadirse no solamente los menores ingresos para la Empresa Nacional de Ferrocarriles, de aproximadamente 65.000.- $b. diarios, sino también los efectos de la interrupción del tráfico en esta importante vía que ya se puede notar por la escasez de alimentos, especialmente legumbres y frutas, así como de gas licuado y otros artículos de primera necesidad.

Se ha estimado en principio que la rehabilitación demandará alrededor de 20 millones de pesos bolivianos, suma que por su magnitud impide que este trabajo sea financiado por ENFE, la que con los recursos que dispone está dedicando todo su esfuerzo en obras que prevengan mayores desastres.

Se inició el estudio para restructurar cancillería

El Ministro de Relaciones Exteriores, Gral. Alberto Guzmán Soriano, ha iniciado el estudio de la restructuración de la Cancillería de la República. Este trabajo se ejecuta con los integrantes del Consejo Consultivo integrado por el ex-Canciller Alberto Crespo Gutiérrez, Gustavo Medeiros, Marcelo Ostria, el ex-Canciller Tomás Guillermo Elío y el ex-Subsecretario de Relaciones Walter Montenegro.

La restructuración del servicio diplomático está en función de las líneas de conducta que debe adoptar en país para afrontar sus compromisos internacionales. Para ello se considera la necesidad de evaluar la capacidad de los representantes diplomáticos para que se ciñan a la posición de Bolivia en la conducción de la política exterior. Este trabajo se inicio en el despacho del Canciller.

Las reuniones entre el Canciller y el Consejo Consultivo se realizarán en forma ininterrumpida a fin de que esta restructuración se pueda iniciar sobre bases firmes, a partir de marzo próximo.

VIAJE DEL CANCILLER

El 14 del presente mes el Ministro de Relaciones Exteriores, Gral. Alberto Guzmán Soriano, se trasladará a la ciudad de México con el objeto de asistir a la Conferencia de Cancilleres. Esta reunión internacional se inicia el 18 del presente y finalizará el 22. La misión boliviana presidida por el Canciller estará integrada por Moisés Fuentes Ibáñez, José Murillo, y los Embajadores de Bolivia en México y Estados Unidos, Jaime Tapia Alípaz y Gral. Edmundo Valencia, respectivamente.

CONIF felicita al Jefe de la Comuna

El Consejo Nacional de Instituciones Femeninas, hizo llegar a nuestra redacción, una carta dirigida al Alcalde Municipal, General Armando Escóbar Uria, en la que exterioriza su agradecimiento y felicitaciones por la activa participación del Jefe de la Comuna paceña en el drama que vive la ciudad debido a las últimas inundaciones.

Asimismo CONIF brinda su apoyo activo, a través de sus diferentes instituciones que se encuentran trabajando en recolección de víveres, ropa y medicamentos.

CONIF felicita también al Comité Femenino de Defensa de los Derechos de La Paz, que se encuentran trabajando en favor de los damnificados del río Orkojahuira

Con $b. 6 millones , Bolivia inicia en 1974 pago de su deuda externa

El gobierno del Presidente Banzer autorizó mediante decreto iniciar la gestión de 1974 con una amortización de seis millones de pesos bolivianos en favor del Instituto Español de Moneda Extranjera.

El pago al Instituto Español de Moneda Extranjera corresponde al estudio de prefactibilidad y factibilidad realizado por la Empresa Consultora Eptisa para el proyecto de la Avenida Troncal Sud La Paz-Lipari. El Gobierno se hizo cargo de esta amortización en razón de que la Alcaldía de La Paz no cuenta con los recursos necesarios para cancelar dicha obligación.

RECURSOS DE LA ALCALDIA

Otra disposición dictada en la última reunión del equipo ministerial del Jefe del Estado reconoce la legitimidad de las inversiones realizadas por la Alcaldía de La Paz hasta un monto de 5.134.475.15 pesos bolivianos. Esta suma involucra el valor de los diferentes obras relativas al proyecto La Paz-Lipari. Se indica en la disposición que los recursos provienen del tres por ciento de regalías mineras recaudadas hasta el 10 de abril de 1972.

ESTATUTO REFORMADO

Mediante decreto Supremo se aprobó el Estatuto Orgánico del Instituto Boliviano de Seguridad Social. Esta entidad se creó el 23 de marzo de 1973 con el fin de orientar, dirigir, supervisar y controlar las cajas de fondos complementarios y demás institutos que conforman el sistema boliviano de seguridad social. El estatuto aprobado consta de nueve capítulos y 58 artículos.

MONUMENTO NACIONAL

El gobierno ha declarado monumento nacional la casa y colina de "Jachawalla" de la ex-hacienda de Luriciahuma, situada en la jurisdicción del Cantón Peñas de la Provincia Los Andes del Departamento de La Paz. Son los sitios en los que el esclarecido poligrafo Franz Tamayo escribió parte de su excepcional obra literaria. El decreto encomienda a la prefectura del Departamento de La Paz, la protección y adecuada conservación de la colina y casa declarada "Monumento Nacional".

Contrabando de goma y castaña al Brasil

Se pide trato preferencial para el Noroeste

Gran parte de la producción de goma y castaña sale del país clandestinamente rumbo al Brasil debido, entre otras cosas, a los hajos precios que se paga en Bolivia y que no representan un estímulo para los que trabajan en la explotación de esos productos naturales. El contrabando podría ser frenado o substacialmente disminuido si los precios, ahora fijados por la Corporación Boliviana de Fomento, fueran más elevados.

Esta afirmación corresponde al Secretario General de la Asociación de Gomeros y Castañeros, Danilo Chávez Franco, quien a nombre de esa entidad con sede en Riberalta, realiza gestiones ante autoridades del gobierno.

Por ejemplo, la producción de castaña en 1973 fue de 10.000 cajas (23 kilos por caja del producto en cáscara). Sin embargo, de esa cantidad sólo 6 a 7.000 cajas fueron legalmente comercializadas. Algo parecido ocurre con la goma: La producción el año pasado fue de 2.500 toneladas, pero unas 700 salieron de contrabando, también hacia el Brasil.

El delegado de la Asociación de Gomeros y Castañeros explicó que en Brasil se paga un equivalente a 200 pesos bolivianos por dos cajas y media de castaña. En cambio, la CBF cotiza a $b. 50 la caja.

TRATAMIENTO ESPECIAL

La goma y la castaña, los principales productos del noroeste, constituyen el medio de vida para unas cuatro mil familias, cuyos ingresos guardan una directa relación con los precios para aquellos dos productos. El trabajador "gomero" y "siringuero" es considerado entre los más sacrificados del país.

"La mejor forma de poder ayudar a la región y a sus habitantes, es otorgándoles un tratamiento preferencial, por lo menos en lo que se refiere a aranceles de importación de artículos necesarios para el trabajo", dijo Danilo Chávez en una entrevista con PRESENCIA.

Chávez dijo que los industriales de la Asociación de la que es miembro solicitan al gobierno que rebaje los impuestos correspondientes a artículos como lichelas, machetes, ciertas telas y otros necesarios para la explotación de la goma y la castaña. De igual manera, solicitan que sea eliminado el impuesto del 15 por ciento sobre el valor de las exportaciones, creado a raíz del decreto de devaluación y estabilización de la moneda, hace año y medio.

"Esta sería una verdadera política de fomento", afirmó Chávez al señalar que de esa manera el campesino del noroeste podría aumentar sus reducidos ingresos.

El representante de los industriales gomeros y castañeros dijo que hace poco que el Banco Agrícola ha vuelto a facilitar créditos para movilizar la economía de la región, al cabo de varios años en que la zona no recibía ningún soporte substacial del Estado.

Alcaldía prohíbe que se echen escombros y basura a los ríos

La Alcaldía ha reiterado ayer la prohibición de que se echen escombros provenientes de trabajos de construcción, basuras y desperdicios a los ríos de la ciudad, para evitar que la acumulación de esas materias, obstruya el curso de las aguas y provoque desbordes y daños a las obras de canalización.

Los departamentos técnicos municipales han expresado alarma ante el hecho de de que se siguen acumulando basuras en las laderas que cierran el cauce del Choqueyapu, aguas arriba de la Gruta de Lourdes, así como a lo largo del río Orkojahuira, arriba del segundo puente, altura de Villa Holguín. Señalaron que con las lluvias, las basuras y escombros resbalan al cauce de esos ríos, obstruyendo su curso.

Muchas de las inundaciones de los últimos días, según señalaron, se ha debido a la obstrucción en las canlizaciones por materias extrañas que, aparte de ese peligro, también constituyen focos de infección.

Han señalado que el único lugar autorizado de la ciudad para echar escombros provenientes de demoliciones y nuevas construcciones, es en la quebrada de Sopocachi, fijado como "botadero" de basuras. Con esas materias, la Municipalidad está rellenando terrenos para el proyecto Kantutani, que comprende la creación de espacios verdes y habilitación de terrenos para urbanización.

Presidente de Residentes Cochabambinos renunció

El doctor Eduardo Arze Quiroga, en carta dirigida a los miembros de la directiva de la Asociación de Residentes Cochabambinos presentó su renuncia irrevocable a la presidencia de esa institución.

En la mencionada carta afirma que "el velar por la seguridad, los intereses y el bienestar de la población en sus diferentes estratos, constituye obligación primordial de toda institución. "Agrega que considera oportuna la publicación en La Paz de la nota que sobre la localización de "las asignaciones metal-mecánicas como complejo industrial de la ciudad de Cochabamba, enviada por la Asociación al Excmo. Señor Presidente de la República porque en ella se propone elocuentemente la aguda depresión económica y social por la que atraviesa el Departamento de Cochabamba y explica el transfondo estructural de la resistencia provocada en el valle al Decreto 11.300 de 20 de enero pasado, con la participación de ofrecer al mismo tiempo, sugerencias concretas e inmediatas para hacer frente a la situación"

INVESTIGACION

Por otro lado, juzga de "particular importancia para el prestigio de la Nación y de su Gobierno que se proceda a una investigación responsable que establezca, más allá de cualquier duda, la real magnitud de los hechos acaecidos los días 27, 28, 29 y 30 de enero de 1974 en el Valle Alto de Cochabamba."

SEGURIDAD INDUSTRIAL.- Ayer se inauguró el Primer Seminario-Exposición sobre Higiene y Seguridad Industrial que se realiza con auspicios del Ministerio de Trabajo y Asuntos Sindicales. El Director de Seguridad Industrial, Gonzalo Simbrón, se refirió a la importancia de que tanto patrones como obreros observen las medidas de seguridad. Agradeció la cooperación de varias empresas privadas que presentaron stand con equipos especiales en el hall de ese ministerio. El Subsecretario de Trabajo, Jorge España Smith, afirmó que con la ampliación de un conjunto de medidas preventivas, se garantizará la seguridad del capital humano con que cuenta el país en varios sectores productivos. A nombre del Ministro Guachalla, entregó una Colección de libros sobre Seguridad Industrial con destino a la Biblioteca de ese portafolio. Varias empresas privadas prepararon stands en el Hall del Ministerio de Trabajo. Arriba, una vista de la exposición.

Dirigente de FSTMB afirma:

Con criterio sectarios, se busca la división del movimiento obrero

El Secretario General de la FSTMB, en respuesta a un documento de crítica de parte de dirigentes de los distritos de Catavi-Siglo XX, al máximo organismo sindical de los mineros, expresa que con criterios sectarios sólo se busca dividir al movimiento sindical minero. Víctor López Arias, al defender la unidad principista y organizativa de la FSTMB, afirma que en el Convenio que se firmó con Comibol sobre reajustes salariales, se dejó claramente establecida la insuficiencia del porcentaje del 25 por ciento por el alza del costo de vida.

En el documento entregado a la prensa, López Arias dice que "se sabe que el Sindicato de Siglo XX rechazó tal aumento, pero la FSTMB sólo quiere dejar constancia que suscribió dicho Convenio en beneficio de todos los trabajadores. Concretar ese rechazo, hasta sus últimas consecuencias lógicas, es problema de los dirigentes del Sindicato de Siglo XX. Nosotros naturalmente reconocemos el pleno derecho que les asiste para así hacerlo. Esto, en cuanto a los compañeros dirigentes de Siglo XX y Catavi. Pero, con referencia a insinuaciones de un alto ejecutivo de Comibol, publicadas el sábado 11 pasado en "Presencia" de que serán "excluidos de ese 25% los que han rechazado, solo debemos recordar a esta autoridad que el Convenio fue suscrito por la FSTMB, por acuerdo democrático y mayoritario pra todos los trabajadores mineros".

Por otro lado, acusa a algunos grupos políticos de pretender maniosar al movimiento sindical a su antojo y añade que este tipo de posiciones en vez de beneficiar al movimiento obrero, al final lo perjudica.

"En cuanto a la Central Obrera Boliviana dice que, es un hecho irrebatible la necesidad de su vigencia, para representar los intereses de los trabajadores. La necesidad de defender la situación económico-social, estamos seguros, orienta a todas las capas populares, incluidos los compañeros campesinos, a buscar su unidad y nosotros no encontramos otra vía práctica para ello que no sea la vigencia de la Central Obrera Boliviana".

También acusa a dirigentes de Siglo XX de tergiversar, actuar con deslealtad, falseando la verdad de los hechos y de emplear objetivos propios de agentes provocadores, lo que claramente demuestra una actitud sectaria, contraproducente para el movimiento obrero nacional

ANALISIS

Por último, Víctor López Arias dice: "El Manifiesto de Siglo XX y Catavi está siendo objeto de un profundo y sereno análisis, por parte del Comité Ejecutivo de la FSTMB que ha convocado a una reunión, al término de la cual, nuestra Federación hará conocer su criterio oficial al respecto.

Ciro Humboldt B.

El MNR no renunciará jamás a las posiciones de abril de 52

"El MNR jamás renunciará a las posiciones de abril de 1952; por el contrario, lucharemos con todo vigor por las aspiraciones del pueblo boliviano-- dijo Ciro Humboldt Barrero a tiempo de posesionar a la célula fabril del MNR, en un acto cumplido en la Garita de Lima.

Trabajadores de varias fábricas de esta ciudad, en especial de la Said, Soligno y Porro, asistieron a la posesión de la directiva dela Célula Departamental de Trabajadores Fabriles del MNR de La Paz. En este acto público también estuvieron presentes Rubén Julio Castro, los dirigentes laborales Patricio Cuentas, Félix Mujica, Guillermo Patón y otros.

DISCURSO DEL JEFE DEL MNR.

"Ustedes son la escuela de la composición movimientista" dijo Humboldt, jefe en ejercicio del MNR. Agregó: "Villa Victoria, el bosquecillo y Munaypata son testigos del valor y la firmeza ideológica de los fabriles del MNR". Nosotros -dijo- no somos un partido vertical, donde las órdenes se dan de arriba a abajo: somos más bien, en esencia, un partido revolucionario, donde impera el centralismo democrático y donde el dirigente no es más que el portavoz de sus bases y militantes. El MNR jamás renunciará -añadió- a las posiciones de abril de 1952 y, por el contrario, lucharemos con todo vigor por las aspiraciones del pueblo boliviano".

El jefe en ejercicio del MNR también llamó a mostrar una conducta ejemplar allí donde se encuentre un movimientista, enfatizando que son necesarias la formación ideológica, la unidad y la amplia discusión política que deben reflejar los cuadros del MNR.

Comercio nacional hace análisis de la realidad economica-socia

Los representantes del comercio nacional, al cabo de una asamblea ordinaria difundieron el siguiente documento de análisis de la realidad económico social:

CONCLUSIONES DE LA II REUNION ORDINARIA DE PRESIDENTES Y GERENTES DE CAMARAS DE COMERCIO DE LA REPUBLICA

La II Reunión Ordinaria de Presidentes y Gerentes de Cámaras de Comercio de la República, realizó un detenido examen de las condiciones en que se desenvuelven las actividades del sector, evaluando los principales factores que influyen en su estructura financiera, en sus posibilidades de expansión y en los lineamientos generales de la política seguida por el Supremo Gobierno en relación al comercio nacional.

Al propio tiempo, analizó las medidas recientemente adoptadas, en cuanto se relacionan con las actividades mercantiles del país.

Las conclusiones a que se arribó, luego de dicho estudio y del análisis de la información básica presentada por las 12 delegaciones participantes, son las que seguidamente se expone en forma de síntesis:

1.- Política de precios.- La medida gubernamental fundamental el regular los precios de cuatro artículos de primera necesidad en una doble motivación:

a). Eliminar subvenciones por parte del Tesoro (caso harina) y;

b). Equilibrar precios con relación a los vigentes en países vecinos, para evitar un creciente contrabando de exportación.

1.1. El primer objetivo responde a las exigencias de una sana administración, ya que los precios subvencionados encubren artificialmente realidades del mercado que no deben ignorarse.

Por lo demás, las subvenciones, según su mayor o menor magnitud, al ejercer presiones negativas sobre el Tesoro Público, pueden originar situaciones deficitarias, con el riesgo de precipitar una inflación o hasta una devaluación monetaria.

De ahí que la Reunión de Cámaras de Comercio prestó apoyo a este enfoque de la decisión gubernamental.

1.2. Por lo que respecta al desabastecimiento originado en una exportación clandestina alentada por los mayores precios de países vecinos, la Reunión analizó los siguientes aspectos, como causas inmediatas de ese fenómeno:

a). La deficiencia en los mecanismos de vigilancia aduanera, que posibilitó corrientes de tráfico ilegal en magnitudes tales, que decidieron al Gobierno a buscar el urgente correctivo, en el ámbito de los precios.

b). Falta de racionalización en los sistemas de comercialización interna, circunstancia de la que se valieron quienes, actuando al margen de la ley, provocaron esa corriente ilegal.

Ambos hechos configuran una realidad que exigía el correctivo adoptado, ya que remover esos obstáculos significa recursos y tiempo de que no se disponía, corriéndose, entretanto, el riesgo de un desabastecimiento mayor del mercado.

1.3. La Reunión de Cámaras de Comercio interpreta, por lo tanto, que la medida tiene un carácter circunstancial, y que no debe contaminar una orientación definitiva de la política económica del Supremo Gobierno.

Considera el comercio de la República que el objetivo a lograrse en el marco de un programa de desarrollo de más largo alcance, debería consistir en producir más y al más bajo costo, con la doble finalidad de mejorar el nivel de precios internos y de fortalecer o ampliar las fuentes exportables.

Las diferencias de precios con relación a países vecinos, como aliciente para el contrabando de exportación, obieran ser considerdas únicamente en tal carácter y, por tanto, susceptibles de contrarrestarse con una eficiente organización aduanera y un ajuste en los sistemas de comercialización; pero, en ningún caso, como un indicador que influya en nuestros niveles de precios internos, los cuales deben obedecer a la realidad que ofrece nuestra propia estructura económica y social.

2.- Política de salarios.- La creación del 5 por ciento de bono como compensación de ajustes en el precio de artículos de primera necesidad, encuentra a las empresas comerciales en circunstancias que habían comprometido el máximo de sus posibilidades en negociaciones que se venían realizando por mandato de la 11125 de 1 de octubre del año.

2.1. El cumplimiento de esa disposición significó consecuencias de carácter financiero, para una mayoría de empresas.

Fueron analizadas en esta materia, los siguientes hechos, definen la naturaleza y alcance del problema:

a). En octubre de 1973, Gobierno dispuso un incremento salarial de $b. 150.00, que se consideró suficiente, en ese momento de los elementos de valuación monetaria.

b). Posteriormente, se sucedieron, sin tomar en cuenta los elementos de valuación monetaria, disposiciones internacionales de carácter obligatorio.

c). D.S. 10568 de 17 de enero de 1972 creando el Bono de Hogar, para cuya aplicación se destina el 5% del total de la planilla.

d). D.S. 10855 de 25 de enero de 1973 instituyendo con

(Pasa la pág. 4)

Autoridades educativas rura inauguraron ayer I Confere

Con la presencia de un centenar de representantes de direcciones y supervisiones nacionales de educación rural y de autoridades educativas nacionales, ayer fue inaugurada la I Conferencia Nacional de Directores y Supervisores Distritales de Educación Rural.

El acto se llevó a cabo en los salones del Colegio "San Antonio", donde el Prof. Ignacio Paravicini Ruiz, en representación del Ministro de Educación, fue el encargado de inaugurar esta reunión nacional. Posteriormente el Prof. José Romero Avila, Director Nacional de Educación Urbana, pidió a los asistentes trabajar en forma ardua y sacrificada para que los resultados de esta reunión puedan ser apreciadas durante la gestión del presente año y las posteriores.

Finalmente, el Director Ejecutivo de la Conferencia Nacional de Maestros de Bolivia, Emilio Quispe, exhortó a sus colegas a trabajar para que los frutos de este encuentro sean lo más posible para beneficio de los niños del campo.

Esta reunión nacional, que se inicia en el presente tiene la finalidad de dar a conocer las generales que orientan la estructura y funcionamiento del sistema de educación rural, una nueva interpretación de la ley de educación y también orientar en las técnicas de planificación, dirección y evaluación de actividades educativas comunales, se busca una interpretación de los programas de enseñanza.

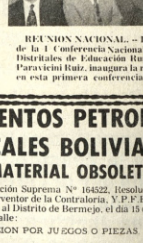

REUNION NACIONAL. -- Dos aspectos de la inaugu de la I Conferencia Nacional de Directores y Supe Distritales de Educación Rural. Arriba, el prof. Paravicini Ruiz, inaugura la reunión. Abajo, los partic en esta primera conferencia.

Luis Ramiro Beltrán de visita en La Paz

En uso de vacaciones llegaron a esta capital, el Dr. Luis Ramiro Beltrán y su madre Sra. Betsabé Salmón de Beltrán quienes residen en Bogota.

La Sra de Beltrán, mantiene en la capital colombiana un centro de aprendizaje de artesanías en metal, artes florales y otras materias, centro que es popularmente conocido como la "Escuela de Dña Becha".

El Dr. Luis Ramiro Beltrán, doctorado en Ciencias de la Comunicación Colectiva en la Universidad de Michigan Estados Unidos, es también ampliamente conocido en nuestro medio ya que organizó seminarios y ofreció conferencias sobre técnicas de su especialidad.

TECNICO EN T.V.

Gran experiencia en el extranjero.

A sus órdenes. Teléfono 54763.

SECRETARIA

Se necesita secretaria con experiencia en picado de sténciles y trabajo de oficina en general. Enviar récord de trabajo a Casilla 2022.

CAJERA Y TENEDORA DE LIBROS

Firma Comercial precisa los servicios de Cajero (a) y teneder (a) de libros con experiencia. Enviar curriculum vitae a casilla N° 2020 La Paz.

ENCARGADO ALMACENES EN VILLAZON

Se precisa persona con experiencia en despachos aduaneros, para efectuar operaciones de pesaje y muestreo de minerales, en la localidad de Villazón.

Enviar solicitudes por escrito detallado curriculum Vitae, a: SOCIEDAD MINERA COMERCIAL LTDA.

Gerente Personal,
Casilla N° 4825,
La Paz.

YACIMIENTOS PETROLIFEROS FISCALES BOLIVIANOS

REMATE DE MATERIAL OBSOLETO EN BERME

De acuerdo a la Resolución Suprema N° 164822, Resolución de Directorio N° 2 avalúo efectuado por el Interventor de la Contraloría, Y.P.F.B., procederá al remate material obsoleto perteneciente al Distrito de Bermejo, el día 15 de febrero de 1974 a hora de acuerdo al siguiente detalle:

MATERIAL DE PERFORACION POR JUEGOS O PIEZAS — $b. 13,6

Lote 1.-	Repuestos y accesorios para vehículos			
" 2.-	"	para camión Toyota FA-70L.		5,[illegible]
" 3.-	"	" " " "		5,[illegible]
" 4.-	"	" " " "		5,[illegible]
" 5.-	"	camiones " " "	FW15L, FQ15L, Alfa Romeo	4,[illegible]
			FNM 1500	3,[illegible]
" 6.-	"	" Camión Alfa Romeo FNM 1500		3,[illegible]
" 7.-	"	" " " " "		5,[illegible]
" 8.-	"	" " " " "		5,[illegible]
" 9.-	"	" " " " "		5,[illegible]
" 10.-	"	" " " " "		3,[illegible]
" 11.-	"	" " " " "		3,[illegible]
" 12.-	"	" " " " "		3,[illegible]
" 13.-	"	" " " " "		4,[illegible]
" 14.-	"	" " " " "		5,[illegible]
" 15.-	"	" " " " "		5,[illegible]
" 16.-	"	" " " " "		5,[illegible]
" 17.-	"	" " " " "		2,[illegible]
" 18.-	"	" " " " "		3,[illegible]
" 19.-	"	" " " " "		3,[illegible]
" 20.-	"	Camiones " " "	White Wa-26	3,[illegible]
" 21.-	"	Camión White WA-26		3,[illegible]
" 22.-	"	" " " " "		4,[illegible]
" 23.-	"	" " " " "		4,[illegible]
" 24.-	"	" " " " "		5,[illegible]
" 25.-	"	" " " " "	Jeep Willys Overland	4,[illegible]
" 26.-	"	Jeep Willys Overland		4,[illegible]
" 27.-	"	"	camioneta International "Scout"	4,[illegible]
" 28.-	"	Camioneta International "Scout"		5,[illegible]
" 29.-	"	Tractor International W-4; tractor Tournadozer C-2		5,[illegible]
" 30.-	"	" Tournadozer C,		5,[illegible]
" 31.-	"	" " motores Novo CW-66, Ajax, Cater		5,[illegible]
		pillar		5,[illegible]
" 32.-	"	" " " motor Buda de compresor Joy WS-		5,[illegible]
		80		5,[illegible]
" 33.-	"	" " " " "		5,[illegible]
" 34.-	"	" " " " "		5,[illegible]
" 35.-	"	" " " " "		5,[illegible]
" 36.-	"	generador Noon 5 KW (tractoral)-E		5,[illegible]
" 37.-	"	" " " " "		5,[illegible]
" 38.-	"	" generadores Noon 61-E, 4-A, 4-C		5,[illegible]
		generadores Noon 61-E, 4-A, 4-C; Material eléc-		5,[illegible]
" 39.-	Material eléctrico			5,[illegible]
" 40.-	"	Repuestos para motor Waukesha VK-30-EA		5,[illegible]

Los interesados podrán ver los materiales en los Almacenes del Campamento de Berme mejo, todos los días a partir de la fecha en horas de oficina.

Para intervenir en el remate, los postores deberán emposar el 10% sobre el valor de cada lote como garantía de seriedad.

La Paz, 29 de enero de 1974

Lic. Hugo Díaz Rodríguez, Director de Serv. Generales. Lic. Sixto Germán Rivas, Jefe
Depto. Bienes Nacionales
Lic. Rolando Kempff Mercado. Sub-Contralor General de la República

Habríase descubierto un nuevo campo petrolífero

TARIJA, 11 (PRESENCIA).- El semanario local "El Sur" anuncia hoy con grandes titulares el descubrimiento de un nuevo campo petrolífero en la localidad de Churumas.

Según el mismo órgano periodístico, se trataría de uno de los pozos más ricos del país. Afirma que, según datos obtenidos en fuentes de YPFB, que realiza las perforaciones con carácter exploratorio, el domingo 3 del mes en curso habría brotado el petróleo en una cantidad equivalente a los 8.000 barriles de mezcla de petróleo y lodo.

"El Sur" indica que las autoridades de Yacimientos Petrolíferos Fiscales Bolivianos, consultadas sobre el particular, prefirieron no dar ninguna información, pero no negaron que el hecho se hubiera producido.

Los representantes de YPFB en esta capital, por su parte, indicaron no conocer nada al respecto y ante los requerimientos de la prensa, dijeron que habían recibido información de la Paz.

Churuma se encuentra situada a 250 kilómetros de esta ciudad, en la Provincia Arce, aproximadamente a 50 kilómetros de Bermejo. Se informó por otra parte, que hubo en la región un movimiento inusitado de personal, lo que en parte podría confirmar el hallazgo.

El hermetismo de los personeros de YPFB es interpretado como un deseo de mantener el secreto hasta que las pruebas resulten favorables y pueda realizarse una inauguración oficial, con la presencia de las autoridades del gobierno central, tal cual sucedió en ocasión del descubrimiento de petróleo en Caigua.

Gral. Mendieta V.. entregó 550 mil pesos para Oruro

...ro Ministro de Defensa ...ional viajó a Oruro en ...representación del Presi...dente de la República a obje...to de asistir a los festejos cí...vicos del hermano Depar...tamento. El Ministro Jaime ...Mendieta estuvo acom...pañado por sus colegas ...Sergio Otero Gómez, de ...Educación, y Cnl. Ramón ...Ríos S., titular de Asuntos ...Campesinos. En la sesión de ...honor realizada en la Al...caldía Municipal, el Ministro ...de Defensa Nacional hizo ...entrega de la suma de 400 mil ...pesos con destino a la in...fraestructura deportiva. ...Además entregó al Prefecto ...de Oruro la suma de 150 mil ...pesos destinados a obras ...sanitarias de esa prefectura. El Ministro Men...dieta fue uno de los festejos ci...vicos que hicieron patrióticamente ...Oruro. Realzó el hecho de ...que los bailes sociales ...estuvieron con este motivo ...de beneficiencia, ...pues que los fondos ...recaudados serán destinados ...a recorrer a los dam...nificados de las catástrofes ...que se presentaron en di...versas épocas del país.

El Ministro Mendieta, ...acompañado por el ...Comandante de la Segunda ...División del Ejército, Cnl. ...Jesús Terrazas, visitó las ...aldeanas a la capital ...Papaqui, indicando que ...algunas estancadas en los ...sectores marginales, son ...objeto de limpieza por parte ...de efectivos militares a ...fin de evitar futuros ...contagios.

Aclaración

El Secretario General del gremio de transportistas de Sucre, Jaime Flores, aclaró mediante un telegrama que esta organización no se opone al transporte del cemento producido en esta capital por ferrocarril.

Sostiene Flores que cuando la Fábrica de Cemento crea que es más conveniente transportar por ferrocarril su producción a los centros de consumo, puede hacerlo.

INFORMACION SOBRE SALUD. El Subsecretario de Salud, Dr. Hugo Ureña, y otras autoridades de ese Ministerio, que se ven al fondo en la foto, informaron a la prensa sobre las actividades de esa repartición estatal en la ayuda sanitaria prestada a la población de las regiones inundadas.

Demanda de ayuda a Justicia y Paz

...Suárez de Espinoza ...una carta a la Comisión ...Justicia y Paz, pidiendo que ...ayuda a justicia ante los tri...bunales ordinarios a su hija ...Rosa Espinoza de Pacheco, ...objeto de que se compruebe ...quienes ha cometido para ...que la detenga por segunda ...vez el Ministerio del Interior. ...En carta, la señora Emilia ...se refiere que junto con ...su hijo detenido el marido de ...Rosa Pacheco, al que en su ...primera detención se le ...atribuyó ningún cargo y fue ...puesto en libertad antes de ...cumplir del año pasado.

...se también en la carta ...cuando fueron apresados ...los yerguistas en la primera ...ocasión, se había jus...tificado dicha detención "con el ...propósito de que estarían ...hasta que se entregara ...el padre de mi hija, ...Rosa Espinoza.

...se saber en la carta a ...Paz que la Sra. ...Rosa de Pacheco tiene dos hi...jos y tres años, que están ...bajo de la abuela autora ...de la carta, a la vez, ...se ocuparse del man...tenimiento y educación de sus ...hijos y de sus ancianos ...padres.

No hay coordinación para ayudar a los damnificados

Tres organizaciones relacionadas con la previsión y ayuda sanitaria y social del país reconocieron que falta coordinación en la asistencia y ayuda a los damnificados de las inundaciones en el país y que los intentos de lograrla no han alcanzado el nivel deseado.

MINISTERIO DE SALUD

El Subsecretario de Salud, Dr. Hugo Uzeda, en conferencia de prensa realizada ayer en la tarde para informar sobre las actividades de ese Ministerio respecto de las inundaciones, reconoció "que hasta ahora no se ha procedido a una adecuada coordinación en la recepción y distribución de la ayuda a los damnificados".

Dijo que si bien la iniciativa de lograr la coordinación se ha plasmado entre varias instituciones, la misma se ha visto obstruida por acciones que han desplegado otras, e incluso personas que nada tienen que ver con el asunto, por lo que consideró y reclamó del gobierno un decreto específico que otorgue definitivamente esta clase de actividad al Ministerio de Previsión Social y Salud Pública.

La información de actividades de ese Ministerio a las regiones afectadas como Bermejo, Trinidad, La Paz y otras, se refirió al aspecto de la salud y las previsiones que se han tomado ante los riesgos que se tienen de confrontar epidemias.

Debido a la falta de coordinación antes mencionada, el Ministerio no sabe qué calidad y cuánta cantidad de remedios fue enviada a las regiones damnificadas.

JUNTA NACIONAL DE DESARROLLO SOCIAL

El Vicepresidente de la Junta Nacional de Desarrollo Social, Dr. Rodolfo Castedo Justiniano, corroboró también que la falla principal para socorrer a las víctimas de las inundaciones es la falta de coordinación.

Dijo que la entidad a la que pertenece ha tratado de solucionar el problema en lo que le ha sido dado posible, para lo que ha creado varias reparticiones especializadas en recepción, distribución y control de las donaciones. El servicio ha demostrado su eficacia -agregó- en lo que concierne a La Paz, especialmente en el otorgamiento de la ayuda y los sistemas de evacuación;

Castedo Justiniano resaltó la decisión de la Contraloría de la República para realizar la fiscalización de estas actividades y dijo que la coordinación será alcanzada en los próximos días mediante el Comité Nacional de Emergencia, el mismo que está presidido por las Fuerzas Armadas.

CRUZ ROJA BOLIVIANA

El Interventor de la Cruz Roja Boliviana, Dr. Gastón Ponce Caballero, fue el primero que hizo notar el problema de coordinación para esta emergencia, habiendo opinado, al igual que el Vicepresidente de la Junta de Desarrollo, que la duplicidad de esfuerzos en esta empresa no es positiva, ya que dijeron: "se desconoce el destino que han tenido algunas ayudas recolectadas".

Mañana será reanudado el tráfico hacia Río Abajo

Mañana será reanudado el tráfico a Río Abajo, anunció ayer a PRESENCIA el Ing. Alfonso Balderrama, quien advirtió que en caso de persistir las torrenciales lluvias, la labor de las cuadrillas de emergencia y de la maquinaria pesada, será más penosa y dilatada.

Desde ayer se trabaja para disponer de una ruta temporal en el camino hacia Río Abajo, después de que la semana pasada una enorme masa de lodo arrasó con 2 kilómetros de esa vía y con el puente de Lipari.

El Ing. Balderrama dijo que la maquinaria pesada posibilitará la habilitación de un tramo del río, cerca del puente de Lipari para que los vehículos puedan vadearlo.

El personal técnico del Servicio Nacional de Caminos elaborará un estudio para la rehabilitación del puente de Lipari.

El Director del Servicio de Caminos dijo que el puente será reconstruido en la misma zona, pues, no existe otra apropiada para el tendido.

Balderrama dijo que el personal que fue destacado a la zona de Lipari, trabaja en forma extraordinaria de modo que los daños causados por el agua y el lodo sean reparados rápidamente.

La rehabilitación del camino a Río Abajo, permitirá el normal aprovisionamiento de verduras, hortalizas, leche y otros productos de consumo popular del mercado de La Paz.

Finalmente, se informó que la reparación del puente se realizará en un año, aproximadamente, a un costo de unos 500 mil dólares, según las primeras estimaciones de los técnicos.

El puente de Lipari será reparado provisionalmente

-Alcalde quiere asegurar abastecimiento a La Paz

El Alcalde Armando Escóbar Uría, al expresar su preocupación por el aislamiento en que ha quedado el Río Abajo por el derrumbe del puente de Lipari y destrucción de cerca de dos kilómetros de camino, ha pedido al Servicio Nacional de Caminos que estudie la forma de habilitar una ruta provisional, a fin de que la ciudad no se vea privada del abastecimiento de productos agrícolas originarios del Río Abajo.

Con ese fin, nuevamente visitó ayer el Gral. Escóbar Uría el sector de Lipari, acompañado del Ing. Humberto Balderrama y de otros técnicos del Servicio Nacional de Caminos, quienes en la apreciación de daños, confirmaron la primera impresión del Alcalde paceño, de que la reconstrucción del puente demandará aproximadamente un año y los trabajos deberán ser ejecutados en la época seca.

Como informáramos en nuestra edición de ayer, el puente de Lipari sufrió el embate de una violenta mazamorra, que alcanzó una altura de más de tres metros, la tarde del viernes último. La mazamorra arrastró pedrones de gran tamaño que golpearon y dañaron irremediablemente las bases del puente; debilitadas ya, cedieron ante el empuje incontenible de la masa de agua y lodo, derrumbándose el puente luego de haber quedado partido en dos. Sin embargo, la estructura de hierro no fue destruida, la misma que podrá ser utilizada en la reconstrucción. Ese puente, según ilustró el Gral. Escóbar Uría, tenía una existencia de más de 60 años y soportó muchas avenidas y mazamorras.

Según opinión de los técnicos del Servicio Nacional de Caminos, se habilitará una pasarela provisional para cruzar el río, que reune el Choqueyapu, Orkojahuira, Irpavi, Jillusaya, Koani, Achumani y todos los cursos de agua de la ciudad. No podrán pasar vehículos, sino simplemente personas y acémilas que transporten los productos del Río Abajo, para cargarlos en camiones sobre la ribera derecha del río, con dirección a la ciudad.

El camino de ingreso al Río Abajo será también rehabilitado con maquinaria pesada. Esta solución, pedida por el Alcalde, permitirá el mantenimiento de los abastecimientos a la ciudad.

NUEVOS DESASTRES

El domingo se produjeron deslizamientos y mazamorras en las zonas de Achachicala y Vino Tinto, que fueron visitadas ayer en la tarde por el Alcalde Escóbar Uría, quien dialogó con los vecinos para concertar los trabajos que se han de realizar en el lugar para evitar la formación de mazamorras.

Empresarios canadienses llegan a Bolivia en marzo

Lucio G. Poma, miembro de la Sección Comercial de la Embajada del Canadá ante los gobiernos del Perú y Bolivia, se encuentra en esta ciudad para preparar la llegada de una misión de empresarios canadienses, la misma que estaría en La Paz la segunda semana de marzo.

Para cooperar a esa misión se ha encargado al Director Ejecutivo de la empresa consultora boliviana "CONSULT-FINAN", Dr. Juan Pereira Fiorilo, en su calidad de expresidenteoriario boliviano ante el Grupo Andino y la ALALC, será quien reciba a esta delegación.

Hasta el presente, ya han anunciado su viaje a nuestro país 10 empresarios, varios de los cuales, representantes de lo más importante de la industria del Canadá, desean analizar la posibilidad de asociarse a empresarios bolivianos en el campo metal mecánico, farmacéutico, agro-industrial, etc.

La empresa "CONSULT-FINAN" ha sido encargada de indagar qué empresas podrían instalarse en Bolivia con participación o financiamiento canadiense, pudiendo, en caso de que se reciban solicitudes en esa entidad hasta fines de febrero, ampliar la nómina de empresarios que viajarán a nuestro país, otros adicionales.

Se nos informó que el especial interés canadiense es el de aprovechar las condiciones de menor desarrollo económico de Bolivia y además el hecho de que desde el 1º de enero de este año existe ya mercado abierto en la Subregión para productos originarios de nuestro país.

La misma empresa "Consultfinan", que actuará de anfitriona de la delegación canadiense, podría estudiar el mercado europeo y de países industrializados para productos que se elaboran o puedan elaborarse en Bolivia con aporte canadiense.

Dirigentes campesinos iniciaron un ampliado

Treinta secretarios ejecutivos de federaciones departamentales y especiales campesinas iniciaron ayer un ampliado nacional de dirigentes en esta ciudad, bajo el patrocinio de la Confederación de Trabajadores Campesinos de Bolivia, dirigida por Oscar Céspedes.

Aunque la información sobre el temario de las deliberaciones a que se sujetará esta reunión, trascendió que merecerá especial consideración el aspecto económico que vive el país como consecuencia de las últimas medidas adoptadas por el gobierno y su incidencia para los sectores campesinos del país.

Habrá que esperarlo de sacar conclusiones y planteamientos sobre el alza de precios para los productos agrícolas como una especie de compensación a la depreciación monetaria y las consiguientes escaladas de precios en otros productos esenciales y que también afectan al campesinado.

Las sesiones de trabajo de los dirigentes campesinos se realizaron a puerta cerrada; se prometió que a su finalización serán dados a conocer los resultados que se obtengan".

El dirigente Céspedes manifestó en anteriores oportunidades que el propósito tenía el propósito de considerar la situación de numerosos campesinos que se hallan presos por los acontecimientos que se dieron en el valle de Cochabamba y que se pediría a las autoridades su liberación, así como el procesamiento y castigo de quienes los instigaron.

Además de pedir indemnizaciones para los parientes de quienes murieron en esos enfrentamientos, los secretarios ejecutivos campesinos pedirán también que no se permita la elevación de las tarifas de transporte para evitar un mayor encarecimiento del costo de vida en el país.

Otra determinación del ampliado se referirá a la realización de un congreso nacional de campesinos, en el que "será definida la actuación del campesinado en el quehacer nacional", según opinó el combrado dirigente de la Confederación.

Por elevación de costos

YPFB requiere 5.800.000 dólares más para ampliar sus refinerías

Los proyectos industriales de YPFB que consideran la ampliación de las refinerías de Cochabamba y Santa Cruz y la instalación de una planta mayor de lubricantes en Cochabamba, demandarán una inversión adicional estimada en 5.800.000 dólares, consecuente de la "subida abrupta" en los precios del acero y de otros materiales a emplearse para ejecutar el plan, cuyo costo total había sido calculado en 58.000.000 de dólares.

De la suma inicialmente calculada se había logrado comprometer al Banco Interamericano de Desarrollo para cubrir 46.000.000 de dólares, y el saldo, debía ser llenado por la empresa petrolera estatal. YPFB ya tiene publicada la convocatoria a una licitación internacional para ejecutar las referidas ampliaciones industriales. Sin embargo, durante una reunión cumplida ayer en el despacho del Ministro de Finanzas, en la que estuvieron presentes José Chiriboga y Abayuba Morey, altos representantes del BID, que llegaron a La Paz el domingo, el Gerente General de YPFB, Ing. Rolando Prada explicó las incidencias que tendrán que afrontarse en el costo del proyecto de ampliaciones, como consecuencia de las variaciones de precios en el mercado internacional del acero y otros productos, lo que dijo, redundaría acaso en la necesidad de solicitar un mayor apoyo financiero al BID.

Por su parte el Sr. Chiriboga dijo que evidentemente habían conversado sobre los alcances y objeto de algunas cláusulas contractuales del convenio para el financiamiento de las ampliaciones de las refinerías de YPFB. Respondiendo a una pregunta, dijo que era difícil adelantar que tiempo demandaría lograr un incremento de los préstamos y que esto dependerá de las alternativas que proponga Yacimientos Petrolíferos Fiscales Bolivianos, en documentación que debe presentar en las próximas horas. "Lo que sí puedo decir -dijo- es que todos deseamos que sea el tiempo más breve posible".

GAS LICUADO PARA MEXICO

En torno a una información que da cuenta del interés mexicano en adquirir gas licuado de Bolivia, el Gerente de YPFB señaló que lamentablemente el acelerado crecimiento de la demanda interna de este producto, hace que la posible operación de comercialización sólo podría ser atendida en el futuro, con la instalación de nuevas plantas. Recordó que la actual capacidad de producción de gas licuado es de 50 toneladas diarias y que la demanda interna ha llegado a 45 toneladas por día. Trató de asegurar que se garantiza el normal aprovisionamiento interno, el Ing. Rolando Prada dijo que la ampliación de la Planta de Gas licuado en Río Grande, proporcionará una producción de 100 toneladas más por día de gas licuado, y que seguramente entonces podrá hablarse de atender demandas externas.

DESEMBOLSOS PARA AUTOPISTA A EL ALTO

Volviendo a la conferencia con José Chiriboga, del BID, éste explicó que la demora en los desembolsos del crédito destinado a la construcción de la autopista La Paz El Alto, se debió a que sólo recientemente se presentaron al BID algunos documentos relacionados con los trabajos que ejecutará la empresa adjudicataria de la obra. Estimó que los primeros desembolsos puedan cumplirse ya el próximo mes de marzo. Reiteró que el Banco Interamericano de Desarrollo tiene sumo interés y voluntad de apoyar, en la mayor medida posible, a países como Bolivia y otros que están en vías de desarrollo.

El representante del BID anunció que hoy sostendrá una nueva reunión con las autoridades, en la que participará también el Ministro de Comunicaciones y Transportes. Será en esta oportunidad que se analicen aspectos relacionados con la construcción de la carretera Oruro-Quillacollo.

El Sr. Chiriboga dijo que el BID tiene interés en financiar este proyecto vial, pero que lo haría por etapas debido a su magnitud. Consultado sobre el costo del plan dijo que uno de los cálculos estimativos señala la cifra de 60.000.000 de dólares.

Liga Mundial de Cruz Roja se informa sobre casos de inundaciones

La Liga Mundial de la Cruz Roja inició ayer en La Paz el acopio de datos relacionados a la situación en que viven los pobladores de las varias regiones del país debido a las inundaciones.

El encomendado de la labor es el Dr. Ricardo Bermúdez, Delegado para Latinoamérica de la Cruz Roja Internacional, con sede en Ginebra, quien se puso en contacto con autoridades del gobierno y de otras instituciones relacionadas con el problema.

Dijo que hoy enviará sus primeros informes a la matriz de Ginebra y que en base a los mismos se tomarán las providencias y movilización de la ayuda que esa entidad pueda brindar, conforme lo ha requerido la Cruz Roja Boliviana.

El Dr. Bermúdez estuvo de acuerdo en que la ayuda para los damnificados debe contar con una coordinación adecuada, tanto en lo que se refiere a su canalización factores que para estos casos se hacen imprescindibles.

Manifestó que de ser necesario y posible visitará los lugares más afectados para así cumplir en mejor forma su cometido.

El Interventor de la Cruz Roja Boliviana, Gastón Ponce Caballero, dijo que tiene interés de que el visitante tome los mayores datos posibles sobre la situación que dan provocado las inundaciones en el país.

Nueva escala de regalías.....

(Viene de la página 1)

a) MINERALES DE ESTAÑO:

CATEGORIA A	CATEGORIA B	CATEGORIA C
Para productores con más de 4.500 kilos fino mensuales	Corporación Minera de Bolivia	Para productores con menos de 4.500 kilos fino mensuales y Cooperativas Mineras

Cotz. L.F. $us.	Regalía Cts. $us.	Cotz. L.F. $us.	Regalía Cts. $us.	Cotz. L.F. $us.	Regalía Cts. $us.
2.00	14.5	2.05	14.5	2.10	14.5
2.10	18.0	2.15	18.0	2.20	18.0
2.20	21.7	2.25	21.7	2.30	21.7
2.30	25.6	2.35	25.6	2.40	25.6
2.40	29.7	2.45	29.7	2.50	29.7
2.50	34.0	2.55	34.0	2.60	34.0
2.60	38.5	2.65	38.5	2.70	38.5
2.70	43.2	2.75	43.2	2.80	43.2
2.80	48.1	2.85	48.1	2.90	48.1
2.90	53.2	2.95	53.2	3.00	53.2

b) MINERALES DE ANTIMONIO

CATEGORIA A	CATEGORIA B	CATEGORIA C
Para productores con más de 20.000 kilos fino mensuales	Corporación Minera de Bolivia	menos de 20.000 kilos menos de 20.000 kilos finos mensuales y Cooperativas mineras

Cotz. US$ Unidad Larga	Regalía US$ Unid. Larga	Cotz. US$ Unidad Larga	Regalía US$ Unid. Larga	Cotz. US$ Unidad Larga	Regalía US$ Unid. Larga
7.5	Libre	8	Libre	8.5	Libre
8.5	0.18	9	0.18	9.5	0.18
9.5	0.40	10	0.40	10.5	0.40
10.5	0.66	11	0.66	11.5	0.66
11.5	0.96	12	0.96	12.5	0.96
12.5	1.30	13	1.30	13.5	1.30
13.5	1.68	14	1.68	14.5	1.68
14.5	2.10	15	2.10	15.5	2.10
15.5	2.56	16	2.56	16.5	2.56
16.5	3.06	17	3.06	17.5	3.06
17.5	3.60	18	3.60	18.5	3.60
18.5	4.18	19	4.18	19.5	4.18

c) MINERALES DE COBRE:

Para productores con más de 9.000 kilos fino mensuales	Corporación Minera de Bolivia	Para productores con menos de 9.000 kilos fino mensuales y Cooperativas Mineras.

Cotz. en Cts. US$ L.F.	Regalía Cts. US$ L.F.	Cotz. en Cts. US$ L.F.	Regalía Cts. US$ L.F.	Cotz. en Cts. US$ L.F.	Regalía Cts. US$ L.F.
59	Libre	60	Libre	61	Libre
60	0.24	61	0.24	62	0.24
61	0.50	62	0.50	63	0.50
62	0.78	63	0.78	64	0.78
63	1.08	64	1.08	65	1.08
64	1.40	65	1.40	66	1.40
65	1.74	66	1.74	67	1.74
66	2.10	67	2.10	68	2.10
67	2.48	68	2.48	69	2.48
68	2.88	69	2.88	70	2.88
69	3.30	70	3.30	71	3.30
70	3.74	71	3.74	72	3.74
71	4.20	72	4.20	73	4.20
72	4.68	73	4.68	74	4.68
73	5.18	74	5.18	75	5.18
74	5.70	75	5.70	76	5.70

d) MINERALES DE PLOMO:

CATEGORIA A	CATEGORIA B	CATEGORIA C
Para productos con más de 25.000 kilos fino mensuales	Corporación Minera de Bolivia	Para productores con menos de 25.000 kilos fino mensuales y Cooperativas Mineras

Cotz. Cts. $us.L.F.	Regalía Cts.$us. L.F.	Cotz. Cts. $us.L.F.	RFegalía Cts.$us. L.F.	Cotz. Cts. $us.L.F.	Regalía Cts. $us. L.F.
15	Libre	15.5	Libre	16	Libre
16	0.02	16.5	0.02	17	0.02
17	0.08	17.5	0.08	18	0.08
18	0.18	18.5	0.18	19	0.18
19	0.32	19.5	0.32	20	0.32
20	0.50	20.5	0.50	21	0.50
21	0.72	21.5	0.72	22	0.72
22	0.98	22.5	0.98	23	0.98
23	1.28	23.5	1.28	24	1.28

e) MINERALES DE ZINC:

CATEGORIA A	CATEGORIA B	CATEGORIA C
Para productores con más de 50.000 kilos fino mensuales	Corporación Minera de Bolivia	Para productores con menos de 50.000 kilos fino mensuales y Cooperativas Mineras.

Cotz. Cts. $us.L.F.	Regalía Cts.$us. L.F.	Cotz. Cts. $us.L.F.	Regalía Cts.$us. L.F.	Cotz.Cts. $us.L.F.	Regalía Cts.$us. L.F.
19	Libre	19.5	Libre	20	Libre
20	0.02	20.5	0.02	21	0.02
21	0.08	21.5	0.08	22	0.08
22	0.18	22.5	0.18	23	0.18
23	0.32	23.5	0.32	24	0.32
24	0.50	24.5	0.50	25	0.50
25	0.72	25.5	0.72	26	0.72
26	0.98	26.5	0.98	27	0.98

f) MINERALES DE WOLFRAM:

CATEGORIA A	CATEGORIA B	*CATEGORIA C
Para productores con más de 50.000 kilos fino mensuales	Corporación Minera de BVoliviа	Para productores con menos de 50.000 kilos fino mensuales y Cooperativas Mineras

Cotz. en $us. por Unidad L.	Regalía en $us. por Unidad L.	Cotz. en $us. por Unidad L.	RFegalía en $us. por Unid.L.	Cotz. en $us. por Unidad L.	Regalía en $us. Unidad L.
30	Libre	31	Libre	32	Libre
32	0.36	33	0.36	34	0.36
34	0.76	35	0.76	36	0.76
36	1.20	37	1.20	38	1.20
38	1.68	39	1.68	40	1.68
40	2.20	41	2.20	42	2.20
42	2.76	43	2.76	44	2.76
44	3.36	45	3.36	46	3.36
46	4.00	47	4.00	48	4.00
48	4.68	49	4.68	50	4.68
50	5.40	51	5.40	52	5.40
52	6.16	53	6.16	54	6.16
54	6.96	55	6.96	56	6.96
56	7.80	57	7.80	58	7.80
58	8.68	59	8.68	60	8.68
60	9.60	61	9.60	62	9.60
62	10.56	63	10.56	64	10.56
64	11.56	65	11.56	66	11.56
66	12.60	67	12.60	68	12.60
68	13.68	69	13.68	70	13.68
70	14.80	71	14.80	72	14.80
72	15.96	73	15.96	74	15.96

Artículo 2º.- Las regalías para cotizaciones intermedias señaladas en el Artículo anterior, se determinarán mediante el procedimiento de interpolación lineal.

Artículo 3º.- Para cotizaciones que sobrepasen a las anotadas en las escalas del Artículo 1º del presente Decreto, se aplicarán los siguientes porcentajes adicionales sobre el margen presunto de la utilidad imponible, estaño, antimonio, cobre y wolfram el 30%, zin 14%; y plomo 16%

Artículo 4º.- a) El estaño microcristalino o coloidal, con ley inferior al 20%, gozará de una rebaja del 50% de la escala señalada en el inciso a) del Artículo 1º del presente Decreto. Este beneficio será otorgado siguiendo las modalidades de trámites vigentes.

b) Los minerales de cobre con leyes inferiores al 25% de contenido, gozarán de una rebaja en la correspondiente escala de regalías para minerales de cobre, en las siguientes proporciones:

Ley del MineralPorcentaje de rebaja sobre la escala.

10% o menos	20%
15%	15%
20%	10%
25%	5%

Para el mineral con más del 25% de cobre se aplicará la escala fijada en el Artículo 1º inciso c).

Los porcentajes intermedios se determinarán por interpolación lineal.

c) Los minerales de bismuto, pagarán por su exportación una regalía del 3% sobre bruto.

d) El contenido de plata que no pase de los quinientos gramos (500 grs.) por tonelada métrica de mineral concentrado, estará exento del pago de regalías, por el excedente de 500 gramos por tonelada métrica, pagará una regalía del 7% sobre el valor bruto.

e) Los minerales de azufre se sujetarán a lo establecido en las disposiciones legales vigentes.

f) La regalía de los otros minerales, contenidos en los complejos, se calculará con sus respectivas escalas de conformidad a las normas en actual vigencia.

Artículo 5º.- Los minerales de asbesto, mica, diatomita, minerales y rocas crudos o semielaborados, como calizas y dolomitas, magnesita, caolín, bentonitas y otras arcillas, talco, yeso, feldespato, perlita, piedra pómez, ocres, bauxita, boratos, trona, sal común y otras sales o salmueras, arsénico, fosfatos, rocas de construcción, abrasivos, cuarzo, ilmenita, frankeita, marmatita de Colquiri, berilio y minerales de hierro, así como los otros minerales metálicos y no metálicos que no se hallan consignados en la presente disposición, pagarán por su exportación, y en sustitución de todo otro impuesto, la regalía del 1% sobre el valor bruto tomando como base la cotización fijada por el Ministerio de Finanzas, o, en su defecto la cotización internacional vigente al momento de hacerse la exportación, cuando se exporten como principales.

Artículo 6º.- Mantienense vigentes las disposiciones contenidas en el Decreto Supremo Nº. 09359 de 20 de Agosto de 1970

Artículo 7º.- Para alentar la producción de minerales y fomentar las inversiones y la reinversión de utilidades, se libera del 50% del impuesto señalado en el Decreto Supremo No. 11143 de 6 de Octubre de 1973, así como del 50% de las regalías establecidas para todos los minerales en el Artículo 1º del presente Decreto, a toda sobreproducción anual, que se calculará en relación al promedio de exportación directa y/o la entrega a las plantas de fundición, tomando como base el promedio de producción de los años 1971 y 1972, durante un período de tres años a partir de 1974.

A partir de 1977, se tomará como base el promedio de producción de los años 1972 y 1973 y así en forma sucesiva.

Artículo 8º.- Los contratos que, en lo sucesivo, suscriba la Corporación Minera de Bolivia con terceros, necesariamente deberán sujetarse, sin excepción, a las escalas de regalías señaladas en el presente Decreto.

Artículo 9º.- Se libera expresamente a la Corporación Minera de Bolivia del pago del impuesto del 20% sobre utilidades netas, que establece el artículo 4º del Decreto Supremo No. 08859 de 25 de Octubre de 1969, anulándose por tanto, las previsiones que hubiera constituido la Corporación Minera de Bolivia para el pago de este imouesto.

Artículo 10º.- Se derogan las disposiciones contrarias al presente Decreto, quedando autorizados los Ministerios de Finanzas y de Minería y Metalurgia, a regular aquellas disposiciones que en la práctica lo requirieran.

Los señores Ministros de Estado en los Despachos de Finanzas y de Minería y Metalurgia, quedan encargados de la ejecución y cumplimiento del presente Decreto.

Es dado en el Palacio de Gobierno de la ciudad de La Paz a los ocho días del mes de febrero de mil novecientos setenta y cuatro años.

Fdo. GRAL. HUGO BANZER SUAREZ, Fdo. Alberto Guzmán S., Fdo. Walter Castro Avendaño, Fdo. Jaime Paredes Vera V., Fdo. Jaime Quiroga Mattos, Fdo. German Arcáraraza J., Fdo. Ambrosio García R., Fdo. Luis Leigue Suárez, Fdo. Mario Serrate R., Fdo. Alfredo Franco G., Fdo. Alberto Natusch B., Fdo. Ramón Azero S., Fdo. Roberto Capriles G., Fdo. Raul Lema Patiño, Fdo. Juan Pereda Asbún, Fdo. Guillermo Bulacia S., Fdo. Sergio Otero Gómez, Fdo. Waldo Cerruto C., Fdo. Guido Valle Anteto.

H. Municipalidad de La PAZ
TERMINO DE LOCACION DE NICHOS

Habiendo fenecido el término de locación de nichos en el Cementerio General, se comunica a los deudos de los fallecidos en el año 1963, la obligación que tienen de efectuar el traslado de los restos mortales a sarcófagos que están en la Necrópolis

Se hace saber a los interesados que no se dará la relación nominal de los nichos caducos, concediéndose el plazo hasta fines del presente mes.

La Paz, 11 de febrero de 1974

DIRECCION DE RELACIONES PUBLICAS

INGENIERO MECANICO

Se necesita con experiencia en Procesos de Integración y Planificación.

Requisitos: Título en provisión nacional. Experiencia mínima 3 años. Haber mensual $b. 4.655.--

Favor enviar antecedentes y curriculum vitae hasta el día miércoles 20 del presente mes a la siguiente dirección.

Ingeniero Mecánico
Casilla 7187 - La Paz

FONDO COMPLEMENTARIO DE LA ADMINISTRACION PUBLICA

AVISO

Comunicamos a los señores rentistas y jubilados administrativos, que las rentas complementarias serán pagadas de acuerdo a la agenda siguiente:

1) La Paz; meses de julio a diciembre de 1973, incluyendo aguinaldo, lunes 18 de febrero de 1974.

Meses de enero y febrero del presente año, día 8 de marzo próximo.

2) Interior: meses de julio/73 a febrero/74, incluyendo aguinaldo, fines de febrero en curso.

La Paz, 11 de febrero de 1974.
La gerencia.

NeuroVimin
"INTI"
NEUROTONICO
Y
RECONSTITUYENTE
BIOLOGICO

ARTE Y CULTURA

Recaudación de Temporada Cultural será destinada a damnificados por lluvias

Las instituciones que iniciarán la Temporada Cultural 1974, con un ciclo de conciertos de música boliviana, determinaron ceder el producto de las recaudaciones a los damnificados por las lluvias caídas en todo el país.

La presencia del Ballet Oficial junto a la Sociedad Coral Boliviana y la Orquesta Sinfónica Nacional, actuarán los días jueves, viernes y sábado en veladas a iniciarse a horas 20 en el Teatro Municipal.

Las localidades para esas funciones fueron puestas a la venta ayer en la boletería del principal coliseo paceño.

La temporada oficial se iniciará bajo los auspicios de Ministerio de Educación y Cultura, Consejo Municipal de Cultura y la Sociedad Filarmónica de La Paz.

Hoy, a horas 11, en el Club Alemán, se ofrecerá una conferencia de prensa para dar a conocer detalles sobre la temporada artística que anticipa interés en todos los aficionados a la música.

Martha Argerich en Estados Unidos

NUEVA YORK, 11 (AP).- "The New York Times" opina hoy que la pianista argentina Martha Argerich puede llegar a ser un nuevo ídolo de los jóvenes aficionados norteamericanos.

En una reseña sobre el concierto ofrecido por la artista ayer, el crítico Donal Henahan expresa que el programa estuvo constituido esencialmente por el repertorio habitual" de los virtuosos, pero añade que su interpretación fue una muestra de "sugestiva musicalidad y una facilidad técnica inconmensurable".

"La Srta. Argerich dio en ocasiones demasiada impetuosidad a su ejecución", dice el crítico, y "quizas por confiar demasiado en su instinto musical ... frecuentemente hizo caso omiso de las designaciones de ritmo y las graduaciones de color en Beethoven."

Sin embargo, agrega, su instinto musical le fue muy beneficioso en la mayoría de las ocasiones, y su atención a los detalles puede calificarse de ejemplar: "Es raro escuchar 'Pagodes', de las 'Estampes', tocado tal como lo pide Debussy, 'delicadamente y casi sin matices' - pero el extraordinario dominio de la srta. Argerich le permitió ejecutarlo justamente así".

"Aún más adecuado al temperamento de la pianista y a su estilo fue la Sonata Número 2 de Chopin en si bemol

CERAMICA.- Ayer fue inaugurada la muestra de cerámica del fallecido artista boliviano, Manuel Iturri. En la ilustración cuatro destacadas obras: "Figura N°. 4", "Figura bajo relieve", "Mujer con paloma" y "Aymara".

Décimo quinto Festival de Canciones en Viña del Mar

VIÑA DEL MAR, CHILE, 11 (AP) - Ocho composiciones inéditas extranjeras y dos chilenas se clasificaron finalistas en el Décimoquinto Festival de la Canción de Viña del Mar.

El festival es el más importante del país y uno de los más destacados de América Latina. Se realiza anualmente en un anfiteatro al aire libre con capacidad para 25.000 personas en este balneario a 140 kilómetros de la capital.

Participaron este año 23 canciones, 13 de las cuales son extranjeras.

Asistieron especialmente invitados el cantante español Camilo Sesto, la portorriqueña Nydia Caro y el barítono chileno Ramón Vinay, de larga residencia en el exterior.

Las canciones finalistas son "Aquel lugar", de Venezuela; "Hay un mundo al que quiero que asomes", de Argentina; "Ventanilla", de Nicaragua; "Arriba la manzana, abajo la granada", de Grecia; "Y no la heri", de España; "Mr. Music man", de Inglaterra; "Cuando el amor se va", de Francia; "Imagine", de Italia, y las chilenas "El molino dejó de girar" y "Mariela".

La prensa especializada de Santiago declaró sus favoritas a la francesa, interpretada por la cantante de esa nacionalidad Severine, y la venezolana, que canta Jose Luis Rodríguez.

Entre las chilenas "El molino dejó de girar" del compositor y cantante chileno Antonio Zabaleta, figura como favorita.

La puertorriqueña Nydia Caro fue declarada la cantante extranjera más popular.

El festival fue transmitido por televisión a varios países latinoamericanos. La sesión de clausura se efectuará esta noche con la entrega del trofeo "La gaviota de plata" a los tres primeros puestos y premios en dinero.

Escritor soviético se niega a presentarse a Fiscalía Federal

MOSCU, 11 (AP).- La Fiscalía Federal Soviética libró hoy una nueva citación al escritor Alexander Solhenitsyn, pero el autor anticipó que no se presentaría y se negó a reconocer la legalidad del mandamiento.

Solzhenitsyn ha sido blanco de un ataque oficial que le califica de traidor desde la publicación de su libro "Archipiélago Gulag" y la acción del fiscal fue considerada como un posible primer paso en un proceso legal para silenciarlo.

La primera citación fue entregada el viernes en el departamento de la esposa del autor pero ella rehusó aceptarla porque no mencionaba una razón y carecía del número de registro.

La segunda citación fue remitida hoy al departamento y Solzhenitsyn inmediatamente emitió una declaración en la que dice que "en una situación de ilegalidad general que ha existido durante muchos años en nuestro país (y la campaña personal de ocho años de calumnia y persecución contra mí), rehusó reconocer la legalidad de esta citación y no me presentaré para un interrogatorio a ningún organismo estatal."

Las cerámicas de Manuel Iturri

Por MARIO VELASCO BACARREZA

MANUEL ITURRI no sólo ha sido un pintor de trascendencia, sino también un profundo conocedor de la cerámica, a la que dedicó la mayor parte de su vida, logrando situarse como uno de los mayores exponentes del país, en esta técnica, pruebas de ello es su exposición del Salón Municipal.

Este artista se había dado a conocer, internacionalmente gracias a su inteligente y original manera de trabajar el mosaico, aprovechando las inmensas posibilidades que le ofrecían los "coquillages" (pedazos de conchas marinas) con los cuales ha realizado diferentes expresiones artísticas -plásticas y decorativas al mismo tiempo- durante más de cinco años consecutivos. Esta manera original de trabajo consistía técnicamente en colocar estos coquillages (recogidos en las playas del Mar del Norte, donde jugando sobre la arena, imaginó esta modalidad de trabajo del mosaico) sobre un fondo expresamente preparado para ello (madera enmarcada, rellenada con cemento blanco y cola, atravesada por una malla de alambre que era el sostén de la obra), y de acuerdo a un dibujo realizado allí de antemano, sector por sector, a la manera de un mural, iba realizando el trabajo en sí, logrando matices y gamas de acuerdo al color y tipo de línea que ofrecía estos pedazos de conchas. Con esta técnica, logró realizar una serie de retratos (María Callas), de figuras, composiciones, murales etc. Recordemos que el programa "Actualidades Francesas" realizó un corto film informativo sobre Manuel Iturri y "su" técnica de trabajo del mosaico, y lo proyectó internacionalmente, los años de 1960-62.

En cuanto atañe a la cerámica desde el punto de vista de la funcionalidad, responde a un criterio eminentemente plástico prescindiendo casi siempre del factor funcionalidad, y es ciertamente una auténtica expresión de la cosmogonía terrígena de la milenaria cultura nuestra.

Iturri montaba sus piezas en base a la superposición de "colombinos" de greda, a los cuales casi siempre les agregaba algo de "chamote" (ladrillo molido) a fin de poder obtener mejores diversas materias y efectos, colocando sobre varias capas -finas y ligeras- de esmaltes de alta temperatura y calidad, logrando de esta manera transparencias y colores propios de nuestra tierra. No utilizaba el torno cerámico y trabajaba sus piezas siempre dentro de la forma y concepción del Keru, por que consideraba que las obras deberían ser concretas y definidas en la forma y línea, evitando sub-formas o "detalles" que mellaran la estética de ellas.

La pureza y fuerza de ellas trascienden en todo en sus obras "Serenidad", que fue premiada en el Concurso Internacional de la Cerámica de Arte, en Faenza, Italia, en 1966, en donde fue laureado con el Segundo Premio por el conjunto de sus obras; "Hija del Sol"; "Viento"; "Señor" - es la interpretación del nacimiento de una cultura que emerge en el desierto. En esta obra la figura se funde con la materia o efecto de la terracota, la rudeza y fuerza de lo exterior con lo reposado y delicado de dentro; "Suma Pankara", "Figura de Jade", "Mujer" son obras que denotan la delicadeza de espíritu con las que las trabajó el artista. "Hombre" más bien un grito. un alerta, de matiz social

SOCIEDAD MINERA COMERCIAL LTDA.

(SOMCO LTDA)

Calle Rosendo Gutiérrez N° 481
(entre Avda. 20 de Octubre y Sanchez Lima)

Rogamos a nuestros distinguidos clientes, tomar nota de los siguientes números telefónicos de nuestra empresa:

Central	22616 - 61711
Gerencia General	54723
Gerencia Importaciones y Ventas	27271
Gerencia Financiera	50373
Asesoría:	50244
Departamento Tráfico:	25990
Departamento Legal:	52237
Almacenes Generales:	61712

CORPORACION REGIONAL DE DESARROLLO DEL N.O.

LICITACION N° 3/74

Se convoca a propuestas a todas las firmas interesadas Bolivianas y Extranjeras para la provisión:

PUESTO ADUANA COBIJA

Dos incubadoras para pollos de 100 a 500 huevos
Dos tractores agrícolas equipados
Un grupo electrógeno de 20 KV para luz eléctrica
Una moto-bomba de 10 Hp. y 6 l/s.
Dos molinos para granos

Las propuestas serán presentadas en papel sellado y timbre de Ley hasta el 12 de Marzo de 1974, en la Secretaría de la Corporación, hasta las 17 horas con el siguiente rotulo: "EQUIPO GRANJA EXPERIMENTAL COBIJA". Licitación N° 3/74.

Cobija 8 de febrero de 1974

Ing. Napoleón Cuba
PRESIDENTE "CORDENO".

CORPORACION REGIONAL DE DESARROLLO DEL N.O.

LICITACION N° 4/74

Se convoca a propuestas a todas las firmas interesadas Bolivianas y Extranjeras, de la provisión: de TRES CAMIONETAS DE DOBLE TRACCION PUESTO COBIJA.

Las propuestas serán presentadas en papel sellado timbres de Ley hasta el 12 de Marzo de 1974, en la Secretaría de la Corporación hasta las 17.00 horas con el siguiente rotulo: "CAMIONETAS DOBLE TRACCION" Licitación N° 4/74.

Cobija 8 de febrero de 1974

Ing. Napoleón Cuba
PRESIDENTE "CORDENO".

AVIA PRUEBAS

LAB INFORMA

El Lloyd Aéreo Boliviano S.A. se permite informar a la opinión pública que sus operaciones regulares de vuelos entre las ciudades de La Paz/Cochabamba hacia Trinidad, sufrieron demoras en su cumplimiento imputables a factores de fuerza mayor insalvables, puesto que, por las contínuas lluvias caídas en dicha ciudad la pista de aterrizaje fue cerrada por parte de la Administración Regional de Aeropuertos de AASANA, por no guardar las mínimas seguridades de operación; extremo éste que podrá ser confirmado por las respectivas autoridades de dicha administración.

Como es de conocimiento de los señores pasajeros de los referidos vuelos demorados, el Lloyd Aéreo Boliviano, siempre con el deseo sincero de servir a nuestros usuarios, mantuvo una nave Fairchild F-27M en plataforma en el Aeropuerto Internacional de El Alto, conjuntamente con su tripulación, en espera exclusiva de cubrir los vuelos a la ciudad de Trinidad en cuanto las condiciones mejoraran. Infelizmente los resultados fueron negativos, con claro perjuicio a los intereses de la Empresa por la inactividad de nuestro material de vuelo.

Asimismo, el LAB teniendo conocimiento de que la nueva pista en construcción podría facilitar las operaciones de emergencia, consultó la posibilidad de utilizar dicha pista, habiendo contado con la amplia comprensión de las autoridades de AASANA, quienes hicieron posible nuestras operaciones en el curso del día domingo 10 de los corrientes , cumpliéndose siete vuelos a la ciudad de Trinidad: cuatro de La Paz, dos de Cochabamba y uno de Santa Cruz, no teniendo a la fecha vuelo alguno pendiente a la indicada ciudad.

Por otra parte, debemos dejar claramente establecido que las limitaciones técnicas para nuestros aviones que cubren dicha ruta transportando pasajeros con relación a la pista de Trinidad, son mayores que para otros aviones que utilizan dicha terminal.

Y por último, consciente de su responsabilidad de servir a los sagrados intereses de la Patria, el Lloyd Aéreo Boliviano no escatimará en esta emergencia nacional de multiplicar sus esfuerzos para servir a las necesidades de los pueblos del Beni inclusive programando vuelos especiales, de acuerdo a las necesidades existentes.

La Paz, 11 de febrero 1974

NUEVOS MILLONARIOS HIZO LOTERIA EN NAVIDAD

FAMILIA PEÑA DE CAMIRI PRESENTO EN AGENCIA DE ISAAC NUÑEZ BOLETO PREMIADO

Una vez más la "AGENCIA DE LA SUERTE" de Loteria Nacional cumple con el pueblo de Santa Cruz y de Bolivia que confían en la seriedad de cada jugada.

Los felices poseedores del billete de Lotería Nacional 12513 de la jugada de Navidad del pasado año se presentaron oficialmente ante las autoridades enviadas de La Paz a objeto de verificar el boleto ganador del Gordo de Navidad. Los nuevos millonarios, gracias a Lotería Nacional y a la Agencia de la suerte de Isaac Núñez Hurtado son la señora Carmen Peña de Morón, poseedora de una fracción premiada con $b. 500.000.- y su padre señor Jose Peña Peña tenedor de tres fracciones premiadas con $b 1.500.000.-

En la composición gráfica se aprecian tres rostros llenos de alegría, el de los dos felices ganadores y el del Agente Oficial de Lotería en Santa Cruz, Sr. Isaac Núñez Hurtado (centro) que demuestra su satisfacción porque Lotería Nacional cumple con sus favorecedores.

La comisión de autoridades que verificó la legalidad del boleto premiado estuvo integrada por el Fiscal de Distrito Dr. Walter Machicao; Notario de Hacienda Dr. Ricardo Castañón y el Interventor de la Contraloría Lic. Julio A. Tudela.

OFICINA OFICIAL DE LOTERIA ISAAC NUÑEZ

Calle Seoane N° 67
Tel. N° 2-4398
Casilla N° 579

¿Venceremos la gripe?

CIMPEC-OEA-Bogotá.- La ...conocida desde Hipócrates ...fatiga a la humanidad, a la ...fatiga periódicamente a ...de los adelantos cien... en grado tal que los más ...calificados investigadores ...que "en nuestra época, ...conseguir la ex... de la epidemia o ...potencial, antes de ...demasiado tarde". Esto ...W. Cockburn, Jefe del ...de Virosis de la ...Mundial de la ...en Ginebra.

...SOCIAL Y ...MICA

...gripe es auténticamente ...social y económica. ...en el Reino Unido, en ...semanas de apogeo de ...epidemia de 1969-1970, se registraron 40.000 defunciones, cuatro veces más que el promedio de muertes debidas a gripe en años no epidémicos.

Extremadamente contagiosa, es transmisible de persona a persona y aparece en grandes epidemias que se difunden rápidamente. No debe confundirse con el catarro o resfriado común, pues la gripe es una infección producida por un virus que fue identificado en la pandemia de 1918 por C. Nicolle y L. Bailly.

LAS VACUNAS

Desde 1947, en Japón, URSS y EE.UU, se usan vacunas de virus inoculado en el huevo con embrión de pollo. En Rusia, se han usado vacunas con virus vivos. Las efectos atestiguados por el Servicio de Sanidad de los EE.UU. han llegado al 60 y 80% en las Fuerzas Armadas. El Instituto Pasteur de Francia acredita eficacia del 75 y 80%.

Cuando se considera que el hombre ha tenido resonantes éxitos en las vacunas antipoliomielítica antisarampionosa y antirrubeólica, cunde desaliento porque en 25 años muy poco se haya logrado contra la gripe.

VIRUS CAMBIANTES

Se ha establecido que el virus gripal tiene varios subtipos y por tanto gran plasticidad antigena, única en los agentes de enfermedades infecciosas, lo que permite comprender la dificultad de la vacunación antigripal. Un antígeno es una sustancia o complejo de sustancias de alto peso molecular, por lo general una proteína, que al ser introducida en el organismo determina la aparición de anticuerpos que reaccionan específicamente ante ella. La fluctuación de los virus obedece a la inmunidad creciente del ser humano por infecciones repetidas de gripe del mismo virus, por lo que, en un momento determinado, se selecciona uno que puede evitar ese alto grado de inmunidad para eludir el riesgo de eliminación. El cambio implica una modificación completa de uno o dos de los citados antígenos. Después de la pandemia de 1963, fue en 1947 cuando se produjo un cambio importante en la hemaglutina.

En 1968 sólo cambió la hemaglutinina, que parece es más propensa a variaciones y a cada cambio produce epidemias, en tanto que cuando el cambio es de los dos antígenos, se provoca la pandemia, lo que ocurre a intervalos mayores de diez años.

UNA BATALLA MUNDIAL

El objetivo de la moderna cruzada mundial contra la gripe es la de llegar a dominar la enfermedad, es decir, averiguar cómo se desarrollan las estirpes pandémicas, definiendo las más probables zonas de origen que ahora se localizan en un foco que parece situarse en la región sudoriental del territorio rusochino.

Palabras cruzadas

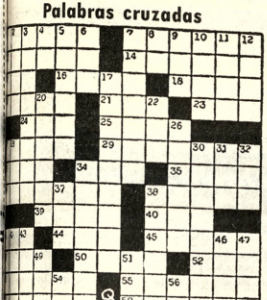

HORIZONTALES.: 1.- Cultivo ...del campo, Pl.; 7.- ...ar; 15.- Del verbo recibir. Cuerpo legislativo; 15.- ...ida; 16.- Del verbo ana... último retoño de la caña ...; 19. Ven al pie! ...amante; 23.- Agarra... (Obaya); 25.- Sequía; ...verbo criar; 29.- ...refacio; 33.- Del verbo ...; 34.- Del verbo roer; 35.- Del verbo rizar; 36.- Casas de campo o labor, cortijos; 38.- Mondas; 39.- Conoce; 40.- Lista, catálogo; 41.- Apócope de ahora; 44.- Del verbo reír; 45.- Temario; 48.- Descarga; 50.- Períodos; 52.- Igualdad de nivel; 53.- Doblar, encorvar, Inv.; 55.- pala pequeña; 57.- Círculo rojizo que roeda ciertas pústulas; 58.- Adquirir seso o cordura. (19.- Del verbo trazar, Inv.)

VERTICALES.: 1.- Del verbo armar; 2.- Perder el equilibrio, Inv.; 3.- Doctrina que niega la autoridad política; 4.- Entregue; 5.- Del verbo abatir; 6.- Preposición; 7.- Aumente la velocidad; 8.- Del verbo ir; 9.- Dueña; 10.- Resina; 11.- Anillos; 12.- Haleza de un tejido; 17.- Despojar; 20.- Para hilar, Pl. 22.- Repetición de sonido; 26.- Relativo al aire, Pl. 27.- seiscientos, en núm. romanos, Inv.; 28.- Condenada; 30.- Miles.- 31.- Ciudad del Perú; 32.- Catedral, Inv. 34.- Enojo sin motivo; 37.- Entregar; 38.- Palabrerías; 41.- Distinta; 42.- Expresar alegría, Inv.; 43.- Arbol de madera dura con manchas; 46.- Fecha de carta o documento; 47.- Atreverse; 49.- Metal; 51.- Afluente de río Paraguay; 54.- Artículo neutro, Inv.; 56.- Dativo del pron.. de 3a. pers. sing.

Solución

A	S	I	A	E	S	A	R	P	I	O		
M	A	S	C	E	U	T	A	A	R	I		
A	L	T	I	S	T	O	S	K	O	R	T	A
			D	I	O	S	P	A	L	A		
C	R	O	A	N	C	A	D	E	R	A	S	
E	A	R	L	B	E	S	A	R	A	S		
R	E	O	C	E	S	A	N	I	R	E		
C	D	L	O	M	A	S	P	R	A	T		
		A	C	J	A	M	O	S	C	L	A	S	E
			A	T	O	P	C	G	R	A	U		
M	E	D	I	T	A	C	A	O	N	A	R	G
A	R	E	O	F	I	T	A	A	D	A	R	
R	E	O	S	A	L	O	N	I	R	A		

FALLECIMIENTO

CORPORACION BOLIVIANA DE FOMENTO

Tiene el sentimiento de comunicar el sensible fallecimiento del que en vida ...Abogado y digno funcionario de la institución

† Dr. GASTON MENDIZABAL SANTA CRUZ

(Q. D. D. G.)

...sus restos mortales fueron sepultados en la ciudad de Cochabamba el día sábado 9 del presente a horas 17.00.

La Paz, febrero de 1974.

MISAS

AGRADECIMIENTO é INVITACION

La familia de la que en vida fue:

† Sra. LETICIA ANTEZANA vda. DE ALBERDI

Q. D. D. G.

...agradece profundamente las expresiones de condolencia recibidas de sus familiares, amigos é Instituciones Religiosas, Cívicas y Culturales, que se dignaron enviar ofrendas florales é invita a la Misa que recordando el mes de ...sensible fallecimiento, se oficiará en la Capilla del Colegio de los Sagrados Corazones el día de hoy martes 12 a horas 12 a.m.

Favor que comprometerá la gratitud de la familia doliente

La Paz, Febrero 1974

La familia del que en vida fue

† Sr. don PABLO ARCHONDO MERIZALDE

Q. E. P. D.

...invita a familiares, amigos, residentes irupaneños y demás personas piadosas a ...misa que recordando los tres meses de su sensible fallecimiento se mandará a ...oficiar el día de mañana miércoles 13 a horas 18,30 en el templo de San ...Agustín.

El duelo se despide por tarjeta.

La Paz, febrero de 1974

...Roberto Camacho A., esposo, Mireille C. de Moreno y Rosario C. de Arispe hijos, Luis Fernando Moreno y Freddy Arispe hijos políticos Walter, Graciela (ausentes) y Olga Ortíz de Villarroel hermanos José Camacho A., Emma S. de Camacho y Teresa de Ortíz (ausentes) hermanos políticos primos, sobrinos nietos y demás familia de la que en vida fue

† Sra. AYDA ORTIZ DE CAMACHO

Q. E. P. D.

Ruegan a sus parientes y amigos se sirvan asistir a la misa que recordando el ...ver año de su sensible y llorado fallecimiento ha de oficiarse el día miércoles ...de mes en curso a horas 18.30 en la Iglesia de San Juan de Dios.

Favor que comprometerá la gratitud de la familia doliente.

PRESENCIA

Sociales

——NACIMIENTOS

Con el nacimiento de su primogénita, ha sido alegrado el hogar de los esposos Abel Fernández y Elena León.

En la Clínica Santa Isabel ha nacido la segunda hija de los esposos José Carlos Rosas Barrero y Ana María Montes Durán. La madre y la recién nacida gozan de perfecta salud.

——ROTARY CLUB

Los socios de Rotary Club de La Paz, se reunirán en una Reunión-Mixta el miércoles próximo a las 18.30 en su Secretaría de la Avenida Arce, Edificio Montevideo, tercer piso. En esta oportunidad el Past-Gobernador Eduardo Saenz García y su esposa harán una presentación fonotográfica del tema: "Viaje a Sud-Africa".

——LLAMADO URGENTE DE CONIF

CONIF solicita a sus instituciones afiliadas que hagan llegar su aporte de ropa, viveres, medicinas o lo que crean conveniente, para socorrer a los damnificados de las últimas riadas. Las donaciones se recibirán en el Alcazar, Plaza de Estadium 1360 (esquina de las piscina) durante el día y solo por las tardes en la sede de la Asociación Cristiana Femenina, calle Pichincha 583.

——COMUNICADO DE MESA REDONDA PANAMERICANA

Jarmila Moravek de Cerruto, Presidenta de Mesa Redonda Panamericana de La Paz, comunica a las personas que gentilmente adquirieron localidades para la velada de Honor del Concurso Panamericanismo, la que fue suspendida por razones ajenas a la buena voluntad de la Institución, que la misma se realizará indefectiblemente, el martes 12 a horas 18.30 en el Teatro Municipal "Genaro Saavedra Pérez".

——TECNICA DE OEF

Ayer llegó a esta ciudad, la señorita Marilin Saks, técnica de OEF que viene a visitar nuestro país, con el propósito de auscultar la labor de las Instituciones Femeninas, con este motivo mantendrá reuniones con directivos y miembros de CONIF Nacional, CONIF Departamental y miembros de OEF.

Hoy la señorita Saks, se reunirá en una sesión- trabajo, con CONIF Nacional, CONIF Departamental y miembros de OEF, a horas 11 en el domicilio de la señora Daysi de Greminger (Plaza Abaroa 497).

——BECARIAS DE OEF

Hoy a las 18 y 30 se reunen las becarias de OEF, en el domicilio de la señora Betty de Machicado, en la oportunidad disertará la doctora Nelly Paredes sobre un tema jurídico.

FALLECIMIENTOS

Víctima de un grave accidente de Tránsito, ha dejado de existir, la que en vida fue Sra.

† Dña. ISABEL PONCE de MAMANI

(Q. E. P. D..)

Antonio Mamani Machaca, esposo; Elena, Luisa, Fernando, Rolando, Oscar, Maruja y Dora Mamani, hijos; Antonia Machaca vda. de Mamani, madre política; Néstor Zuni, hijo político; Ramón, Juana Mamani, Armando Ramos y Eustaquia de Mamani, hermanos políticos; los tíos, primos, sobrinos y demás familiares, ruegan a sus relaciones, personas piadosas, se dignen concurrir a la traslación de los restos mortales de la extinta, al Cementerio General el día de hoy martes 12 del presente, a horas 15 y 30 p.m.

El cortejo fúnebre partirá de la calle Lino Morales N°. 1042 esq. Avda. Antonio Gallardo pasando la cuadra Buenos Aires.

Atención que comprometerá la gratitud de la familia doliente.

"CASA GUZMAN" final calle Figueroa . Teléfonos 24014 y 56207.

En la Paz del señor y confortada con los auxilios de la santa religión católica, ha dejado de existir el que en vida fue

† LADISLAO SALMON MONTERO

Q. E. D.

BENEMERITO DE LA PATRIA

María Ayllón de Salmón, esposa; Gral. de Brigada Angel Hugo C., Juan (ausente), Mirian de Salinas, Demetrio, Mario (ausente), Mercedez de Málaga, Elizabeth Salmón Ayllón hijos; Esther de Salmón Elsa de Salmón, Carlos Salinas, Clara M. de Salmón, Martha de Salmon y Jorge Málaga, hijos políticos Mercedez M. de Pabón Edmundo y Hugo Montero Juan Salmón hermanos. Dr. Tomás Pabón, Gral. de División Miguel Ayllón (ausente) Cnel. Julio Ayllón, Gerardo, Francisco. Marcelino, Etelvina, y Rosa Ayllón, Leonor y Adela de Montero, hermanos políticos, Los nietos, primos, sobrinos y demás familia ruegan a Uds. en especial a los Ex combatientes Beméritos del Chaco, Jubilados y Empleados del Banco Central y del Estado, Residentes Yungueños Club 16 de Julio Colegio Lourdes, Promoción Bodas de Oro, se dignen concurrir a la traslación de los restos mortales al Cementerio General el día de mañana miércoles a hs. 11.00 a.m. El cortejo fúnebre partirá de la Av. Baptista 834 (Garita de Lima) Favor que agradecerá la familia doliente

Servicios CASA ALIAGA, Figueroa 773 Tel. 25676.

La familia del que en vida fué ejemplar padre Sr:

† Don MIGUEL MARIN ESPINOZA

(Q. E. P. D.)

Ruegan a sus amistades y personas piadosas muy en especial a las Instituciones que perteneció: Transportes "Andino"; Sindicato del "Altiplano"; Sindicato de Villa Victoria; Transportistas de Río Abajo, Provincia Aroma:: Beneméritos de la Guerra del Chaco y Batallón Tren, se dignen asistir a la misa de Requiem que en sufragio del alma del extinto, recordando el primer mes de su sensible fallecimiento se mandará a oficiar el día de mañana miércoles 13 del pte. a Hs. 11 y 15 en la Basílica Menor de San Francisco.

Su asistencia a éste acto de piedad cristiana comprometerá la eterna gratitud de la familia doliente.

El duelo se despide en la puerta del templo.

La Paz, 12 de febrero de 1974.

"BOLIVAR"S.A. DE SEGUROS, participa el sensible fallecimiento de la que en vida fue su asegurada:

† Dña. RAQUEL HIGUERAS FLORES

(Q.E.P.D.)

Carmen Ortiz H., Elena O. v. de Balderrama, hijas; María Higueras F. (ausente) hermanas; Teresa I. de Acebey, Rosario Balderrama O. nietos, los bisnietos, primos, sobrinos y demás familia, ruegan a sus amistades, personas piadosas y en forma especial a los residentes de Chuquiaca se dignen asistir a la traslación de los restos mortales de la extinta al Cementerio General el día de hoy martes 12 a horas 16 p.m. El cortejo fúnebre partirá de la Calle Agustín Aspiazu N° 778.

Favor que comprometerá la gratitud de la familia doliente.

La Paz, febrero de 1974

MISA

La familia de la que en vida fue abnegada madre y ejemplar esposa

Sra. CLARA WICHTENDAHL de GAMARRA

Ruega a sus familiares y personas piadosas, se dignen asistir a la Misa que recordando los 9 días de su llorado fallecimiento, se mandará oficiar en la Iglesia de San Juan de Dios (Calle Loayza), el día de hoy Martes 12 del corriente a hrs. 10 a.m.

Favor que agradecerá la familia doliente

El duelo se despide en la puerta del templo.

La Paz, Febrero de 1974

COMPAÑIA BOLIVIANA DE ENERGIA ELECTRICA S.A.

Bolivian Power Company Ltd.

Cortes de Energía para mejorar sus servicios

Día MARTES 12 de febrero, de Hrs. 8:30 a 14:00 Zona PURA PURA, afecta a: Av. I. Vásquez entre calle D. Salamanca y calle Ing. Sheppard; Ing. Sheppard entre Vásquez y Ascarrunz; Ascarrunz, Batallón Loa y adyacentes.

Día MARTES 12 de febrero, de Hrs. 8:30 a 14:00 Zona VILLA COPACABANA, afecta a: Calle Diego Quispe Tito entre Inca Sebastián Acosta y Vicente Burgaleta y calle-jones adyacentes.

Día MARTES 12 de febrero, de Hrs. 13:00 a 16:00 Zona CENTRAL, afecta a: calle Murillo entre Cochabamba y Oruro. Calle Tarija entre Murillo y Linares.

Día MIERCOLES 13 de febrero, de Hrs. 8:30 a 15:00 Zona CALACOTO, afecta a: AV. BALLIVIAN entre calle 21 y calle 23; calle 23 entre Av. Ballivián y Mcal. de Montero; Calle 22 entre Av. Ballivián y Av. Mcal. de Montero.

MASCOTA PELUDA.- Detroit, 11 (AP) - Joey White permite que una tarántula peluda de patas rojas camine por su cabeza después de adquirirla por 21,95 dólares en un negocio de Detroit. Le llevó dos años convencer a sus padres que le permitieran tener una tarántula no venenosa como mascota. (Radiofoto AP especial para PRESENCIA)

EN MEMORIA DE LOLITA BARRIENTOS DE SAAVEDRA

Así te llamábamos tus hijos y nietas, adorada "Lolita", eras para nosotros la alegría y felicidad de nuestro hogar, y de pronto te has marchado para no volver jamás, tu sueño es profundo, y no tendrá un dulce despertar.

Todos nos encontramos con el corazón sangrando, no podemos comprender por qué te fuiste para no volver jamás.

Tan solo ha pasado un mes de aquel día fatal y seguimos igual, con la mirada a lo lejos y el pensamiento en tí, con tu presencia hacías la unión y comprensión entre tus hijos, en tu familia sembraste amor, y nada más que amor, de tí, adorada "Lolita", nos queda algo sagrado: tu inmensa bondad, tus santos consejos, ellos nos servirán, para ser, como tu fuiste, abnegada Madre y Ejemplar Esposa.

Poco a poco, toda tu familia se reunirá contigo, y entoces no sentirás el frío, ni la soledad de la muerte, y cuando todos hayamos partido, volveremos a sonreír, como el último Año Nuevo que pasamos juntos.

Adiós..., ¡no! Adiós.... ¡No!...., querida "Lolita", hasta pronto, y duerme en paz, que desde aquí tus hijos y nietas velan por tí.

Santa Cruz, 11 de Febrero de 1974

MOLDES Alex

Agencia exclusiva para Bolivia

"ALEX VOGUE"

SANTA CRUZ

Confeccionese usted misma su vestuario con modelos exclusivos de "VOGUE DE PARIS"

TEÑIDO DE BOTONES DE ACUERDO AL COLOR DE LA TELA

Ventas y Pedidos en: "ALEX VOGUE"

Ingavi 147 SANTA CRUZ DE LA SIERRA

DANIEL EL TRAVIESO

¿Por que quieres que te lleve los libros, estás acaso enferma?

DIVULGUELO

JUSTO Y FRANCO

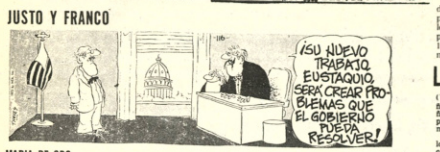

MARIA DE ORO

APARTAMENTO "G"

JEFF COBB

MARK TRAIL

PICAPIEDRA

Manaco Grama RESULTADO Nº 16.- por PINO

USE Manaco SIMBOLO DE CALIDAD

Resultado del sorteo de MANACOGRAMA N° 16 llevado a cabo el día 11 de Febrero en las oficinas de Publicidad de PRESENCIA ante Notario Público.
1º Premio con $b. 300.- Prudencio Bravo Bravo - 25 de Mayo 6942 Cbba.
2º - Premio con $b. 200.- D. Rocha C. Urcullo 1060 La Paz
3º Premio con $b. 100 Germán Rioja B. Murillo s/n La Paz

PRESENCIA

Estudios preliminares en Argentina para instalación de segunda acería

BUENOS AIRES, 11 (INTER PRESS SERVICE).- Aun cuando oficialmente no se ha informado el sitio y la composición del capital, se sabe que el gobierno está realizando estudios preliminares para la instalación de una nueva siderúrgica, que deberá producir alrededor de tres millones de toneladas anuales.

Esta acería formá parte del plan siderúrgico nacional, inscripto en el plan trienal, que señala como meta la producción de diez millones de toneladas para 1980, cantidad suficiente para cubrir el consumo interno del país en esa fecha, segun las prospectivas actuales.

Por el mismo plan siderúrgico se prevé la ampliación de la planta de Somisa, lo cual permitirá a esta empresa estatal producir, entre 1977 y 1979 alrededor de 6,1 millones de toneladas.

Para lograr los 10 millones de toneladas señaladas por el plan para 1980, el gobierno prevé, además de la citada ampliación, la ampliación de acerías semi-integradas y la radicación de una nueva siderúrgica.

Esta última planta es, precisamente, la que se encuentra en estudio y negociación. Se estima que el gobierno tratará de convertirla en una sociedad mixta. Con una participación superior al 50% parte del estado argentino.

Como es obvio en estos casos, los capitales privados nacionales o extranjeros acudirán con mayor facilidad, si los márgenes de utilidad resultan atrayentes.

En este sentido, resulta significativo un estudio publicado recientemente por el Centro de Industriales Siderúrgicos (CIS), titulado "el plan siderúrgico y la rentabilidad de las empresas", en el que se señala la necesidad de aumentar las utilidades del sector, para poder cumplir con los planes del gobierno.

El estudio de CIS señala, entre otras cosas, que, en la última década el consumo se incrementó en el 56%, arrojando para el año 1972 un total de 4,2 millones de toneladas.

Como el crecimiento de ese consumo está ligado a la evolución del producto bruto interno, el CIS elaboró tres tablas porcentuales posibles del crecimiento del PBI, y las demandas futuras de productos siderúrgicos relativas.

Tomando como referencia la tasa de los últimos cinco años (5%), las necesidades de importación resultan gravosas para el desarrollo. Una tasa media (6% de crecimiento), implica también restricciones de importación. Una tasa optimista (8%) debe estar basada en la liberación de la balanza comercial del país. El estudio del CIS señala que, para lograr una producción de 10 millones de toneladas de acero, serán necesarios unos 2.000 millones de dólares de inversión, pero que ello implicaría un ahorro del orden de los 6.000 millones de dólares de importaciones.

La energía y el...

(Viene de la página 3)

fiana. Con el tiempo aquel "mañana" se presentó a cobrar deuda, pero ahora se llama "hoy" y pide más de lo que entonces se le negó.

Tan obvio era entonces como lo es ahora que el petróleo es un componente de la vida humana colectiva demasiado esencial para dejarlo entre manos, no solo de individuos, sino de naciones sueltas. Era pues obvio ya entonces, y lo es aun más ahora, que la iniciativa privada no podrá nunca hacer florecer a su máximo sus maravillosos dones de creación si no se mueve dentro de un armazón de instituciones colectivas mas soberanocnal que nacional; a fin de administrar los bienes y los servicios que son indispensables para la vida organizada del planeta; trigo, petróleo, uranio, agua, aire, aviación, acero.

Si ya entonces hubiéramos entrado resueltamente por esta vía, no estaríamos ahora contemplando el triste espectáculo de un continente del maravilloso poder creador de Europa, colgado de las decisiones de un grupo de semitas apasionados, resueltos a exterminar a otro Estado semita. Que éste es el aspecto más desolador de todo el caso. Si todo fuera debido a un sentido de justicia ultrajado por la expoliación de que fueron víctimas los palestinos, la santidad de la causa podría consolar al mundo de las duras consecuencias de la disputa. Pero es que esta disputa se enciende en dos: la guerrella de los palestinos expulsados de su tierra - cosa de justicia y, por lo tanto, soluble; y la pasión insensata de media docena de Estados Arabes setdientes de destruir a Israel, que, claro está, no tiene solución.

El antídote de la crisis no consiste, pues, en asociar una parte a Rusia y la otra como cliente a los Estados Unidos como sendos clientes; ya que entonces el conflicto local queda inmerso en el que separa a las dos sobreptonecias, a su vez insoluble, puesto que Rusia no ha ocultado nunca su propósito que es destruir el sistema liberal del Occidente. No hay mas que una solución: que los árabes se den cuenta de que lejos de ser su enemigo irreconciliable, Israel es, en potencia, su mejor colaborador, porque no son las querellas las que crean enemistad, sino la enemistad la que crea las querellas -. (ALA).

ZENITH S.A.
REPRESENTANTES EXCLUSIVOS PARA BOLIVIA
TIFFANY HOGAR

capacidad: 2 elefantes
NUEVA HELADERA
ZENITH
LA REINA DEL ESPACIO
● Apertura a pedal
● Gabinete supercompacto (Sistema Exclusivo Polur-Block)
● Cámara Fría hasta 18° bajo cero (Tres Estrellas)
● Descongelamiento automático
Adquiérala con los más amplios planes de pago

Marca Registrada en Frío y Calidad

Alfonso Cuellar L.
Ingavi Nº 27
Tel. 2-4855

En Santa Cruz de la Sierra
Venta por mayor y menor.

CORPORACION DE DESARROLLO DE ORURO

SEGUNDA CONVOCATORIA A PROPUESTA Nº 04/74

CONSTRUCCION "HOTEL COLONIA DE VACACIONES DE ORBAJES"

La Corporación de Desarrollo de Oruro, convoca a la presentación de propuestas para la Construcción de un "HOTEL COLONIA DE VACACIONES DE ORBAJES" en la localidad de Obrajes. Provincia Cercado del Departamento de Oruro, de acuerdo a las siguientes bases:

a) Podrán presentar propuestas todas las Empresas Constructoras de PRIMERA y SEGUNDA CATEGORIA.
b) Los planos y Pliegos de Especificaciones legales, técnicas y administrativas, serán proporcionadas por la Secretaría de la Corporación de Desarrollo de Oruro, calle Potosí Nº 735 y Montecinos, previo pago de $b. 1.500.

Las propuestas deberán ser presentadas conforme a Ley y cumpliendo las condiciones establecidas en el Decreto Ley Nº 10126, hasta el 28 de febrero del presente año, a horas 14.00.
c) Las propuestas serán abiertas en fecha posterior, que se hará conocer oportunamente.

Oruro, febrero de 1974

RELACIONES PUBLICAS CDOR

Dirección General de la Renta Interna
ADMINISTRACION DISTRITAL "I" DE LA RENTA DE LA PAZ
AVISO DE REMATE

El Administrador Distrital "I" de la Renta Interna, ha señalado para el día 18 del corriente mes a horas 15:30 y siguientes para el verificativo de la venta en subasta pública de todas las mercaderías embargadas dentro del juicio coactivo seguido contra Casa "TELAYEX" de Mendel Merenstein por impuestos fiscales adeudados por reparos establecidos a la utilidad imponible sobre la base de su avalúo pericial y la revalorización del 60% sobre Activos Fijos de conformidad con el D.S. 10780 de 23 de Marzo de 1973 con la rebaja de la 2da. decima de acuerdo al siguiente detalle:

Lote Nº	ARTICULO	Cantidad	Unidad	VALOR
1	Tela dacrón gris	25.50	Metros	1.243.80
2	Tela dacrón gris	55.00	"	2.480.00
3	Tela nylon sin goma color rosado	103.50	"	1.467.15
4	Tela nylon sin goma color rosado	121.80	"	1.792.67
5	Tela esponja color negro	65.80	"	3.520.41
6	Tela dacrón color negro	85.50	"	3.474.36
7	Tela dacrón color negro	94.50	"	3.354.01
8	Tela dacrón color negro	123.00	"	4.066.65
9	Tela dacrón color negro	39.00	"	1.174.12
10	Tela dacrón color negro	52.90	"	1.805.41
11	Tela dacrón color negro	64.00	"	1.713.35
12	Tela dacrón color negro	53.40	"	1.765.53
13	Tela dacrón color azul	24.50	"	722.76
14	Cuerina color blanco	35.00	"	3.071.32
15	Cuerina color negro	6.50	"	664.89
16	Cuerina color negro	12.00	"	1.053.02
17	Cuerina color negro	2.40	"	219.38
18	Cuerina color café	30.70	"	3.730.14
19	Cierres con caja c/u 100 pzas 18 cm.	51	cajas	18.130.87
20	Cierres de 8 cm 154 11/12 doc.	1.869	pzas.	2.538.22
21	Cierres de 22 cm.. 47/12	53	"	196.13
22	Camisas varias	48	"	3.888.00
23	Pantalones de color	207	"	19.561.90
24	Abrigos de cuerina para señoras	5	"	1.687.54
25	Chamarras para hombre (mal estado)	9	"	686.49
26	Corbatas en colores	116	docenas	18.054.94
27	Armazón lateral de dos cuerpos	1	pza.	631.80
28	Estante frontal (en mal estado)	1	"	583.20

Los interesados en dichos remates deberán ocurrir el día y hora señalados al hall principal de la Dirección General de la Renta calle Ballivián Nº 1333 previo empoce del 5% del valor de las mercaderías que se interesen.

En caso de no presentarse interesados por lotes completos se rematará al detalle. Mayores informes podrán ser obtenidos en la Sección Cobranza Coactiva de la Administración Distrital de la Renta (2º piso).

Administración Distrital "I" de la Renta Interna
Néstor Ortuño Oliver
Administrador Distrital

La Paz, 11 de febrero de 1974

AVISOS ECONO

Libros - Revistas

Novedades
ISACHENKO -Transmisión del calor.
PUNTOS - Recopilación de Constituciones de Madera.
MAGNANI - Decoración de Casas de Campo Antiguas.
DERAIGTS - Casas de vacaciones (Construcciones antiguas con decoración moderna).
KLOSE - Aparcamientos y Garajes.
VISOLA - Tratado de los Cinco Ordenes de Arquitectura.
Pídalas a:
Gisbert y Cia. S.A.
Librería - Papelería - Editorial
Comercio 1270-80
Casilla 195
La Paz

Técnicos

T.V. RADIOS T.V. Reparamos a domicilio Economía Garantía Teléfono 20004- (11-13/44398)

TECNICO EXTRANJERO Radiolas a Domicilio Teléfono 29576 (12-14/44504)

TECNICO EXTRANJERO Arreglo Televisores a domicilio. Teléfono 27801 (7-16/44380)

Departamentos-Habitaciones

HABITACIONES. Para estudiantes próximo Universidad Corneta Mamani 1935 fondo planta baja (10-12/44392).

COMPRO En La Paz departamento pequeño propiedad horizontal. Informes a casilla 717, ORURO (7-13/26048).

Empleados

SE NECESITA Señoritas para Joyería Evaristo Valle Nº. 154 (12/44503)

Radios-Tocadiscos

REPARAMOS Televisores Radios a domicilio con garantía Teléfono 51016 (12-14/44396)

REPARAMOS Radios televisores a domicilio con garantía Teléfono 46226 (12-16/44502)

ARREGLO RADIOS TELEVISORES: A domicilio. Garantía 1 año, teléfono 27801. (Or)

Varios

PINTADO ALBASILERIA arregla techos garantizado, responsable Tel. 25108 (11-13/44397)

PLOMERO Se hacen instalaciones y reparaciones Teléfono 54306 (12-14/44505)

Guia Profesio

MEDICOS

Dr. ALBERTO MARIACA VALDEZ
MEDICO CIRUJANO. Medicina interna. Esp. Gastroenterología, estómago, intestinos, apéndice, hígado, vesicula biliar, páncreas, etc. Transtornos de la nutrición. Consultorio Plaza Venezuela 1er. piso. (Edificio Sobima). Altos B.K. de horas 14 a 17.- Teléfonos: Consultorio 30837. Domicilio 23832.

Dra. SONIA OCAMPO DE BALLESTEROS
GINECOLOGIA.- Obstetricia. Estudios universitarios Brasil. Especialización CENTRO MEDICO NACIONAL MEXICO. Consultorio Edificio Aabán nuevo. Yanacocha esquina Mercado 1er. piso 106. Tel. 20062-43429. Horas 14-17.

Dr. GUILLERMO SUAREZ TEJADA
CIRUJANO UROLOGO Riñones, vejiga, próstata, genitales masculinos, etc. Mercado esquina Yanacocha (frente al Edif. Aabán) 1er piso Atención de 8 a 20.

Dr. ALBERTO
CIRUJANO GINECOLOGO. Estudios Universidad de Chile. Especialista en Cirugía y enfermedades de los riñones, vejiga próstata, genitales, esterilidad masculina, venéreas, etc. Av. Camacho 1377 2º. piso Of. 4. Teléfono 25548.
Consultorio de 11 a 12 y de 17 a 19

DR. RIGOBERTO MENA M.
Odontólogo especialista. Catedrático Cirugía Bucal UMSA.
Cirugía -Prótesis- Rayos X, complicaciones de la extracción dentaria. Cirugía de los terceros molares. Fracturas y traumatismos de los maxilares. Tumores y mal formaciones maxilares.
Consultorio: Av. Camacho esquina Loayza. Edificio Sáenz 6º. piso, ficina Nº. 5, casilla 2307. Teléfonos: Consultorio 27638, domicilio 42706.

Dr. JORGE LIENDO ROMERO
GINECOLOGO ESPECIALIDAD UNIVERSIDAD DE MEXICO.- Prenatal, partos, Hemorragias, CANCER, Esterilidad, Trastornos mestruales. CONSULTORIO Ayacucho Cine Scala Septimo piso. Teléfono 56695. 15 - 19.- Domicilio 50526 - 25953.

Dr. ALBERTO GUMIEL
ESPECIALIZACION EN ESTADOS UNIDOS. Venéreas, Vías urinarias, enfermedades del trabajo, medicina legal, trastornos sexuales. Consultorio Comercio 994, 2º, piso, Telf. 40263. Horario 17 a 20. Atiende horas especiales.

Dr. Anibal Rivero Delfín
MEDICO DE NIÑOS.- Especializado en Londres-Santiago de Chile- U.S.A. Consultorio Av. 16 de Julio 1456, Edif. Sobima 3er. piso. Teléfono 55742.
Domicilio: Urbanización San Miguel J-26-Teléfono 83629. Casilla 3601

DR. GUSTAVO BONIFAZ
GASTROENTEROLOGO INTERNISTA. Especializado en Chile, enfermedades del Esófago Estómago, Intestinos, Hígado - Vías Biliares y Páncreas. Atención en el Instituto del Diagnóstico Médico Av. Arce 2316. Días hábiles de hs. 18 a 20 Tel. 53276.

DR. ANTONIO MEJIA ESCALERA
CIRUJANO CANCEROLOGO Especializado en Francia. Tumores, mama, tiroides, tubo digestivo, piel, genitales, hematosarcomas. Linfografía. Consultorio Ayacucho, edificio Scala 7º piso, teléfono 56695, casilla 6705. Horario 14-19.

H. MUNICIPALIDAD DE LA PAZ

PROHIBICION PARA ECHAR BASURAS A LOS RIOS

Se ha comprobado que nuevamente personas desaprensivas continúan echando escobros a los ríos, en particular al rio Choqueyapu en el sector de la Gruta de Lourdes y al rio Orkojahuira aguas arriba de la Villa Hogar.

Una de las causas de los desbordes de ríos que se han producido en los últimos días, es, precisamente, la acumulación de escombros en el cauce de aquellos, por lo que la Municipalidad hace saber que se halla prohibido echar basura, desperdicios y escombros provenientes de trabajos de construcción al cauce de los ríos, para evitar la repetición de desastres como los ya ocurridos.

El único sitio autorizado para arrojar escombros es en la quebrada del botadero de Sopocachi.

Por última vez se advierte que los infractores a esta disposición, serán sancionados con todo rigor, por constituir el hecho de arrojar basuras a los ríos, un atentado contra la seguridad de la población.

La Paz, 11 de febrero de 1974

DIRECCION DE RELACIONES PUBLICAS

HOY MARAVILLOSO ESTRENO HOY
Cine BOLIVAR
ASTROBOY en
30.000 MILLAS BAJO EL MAR
La película de largo metraje a COLORES
Hermosa película de dibujos animados al estilo de Disney. Un éxito de "Corporación Americana J.G.V."

HOY CINES TV

TELEVISION BOLIVIANA

PROGRAMACION DEL DIA MARTES 12 DE FEBRERO DE 1974

18:00 Series Infantiles
18.30 Mesa Redonda Panamericana (Teatro Municipal)
20.36 Un extraño en nuestras vidas
21.09 Deportivo 7
21.19 Telenoticioso Boliviano
21.54 Los Picapiedra
22.27 Patrulla juvenil
23.28 Combate
00.18 Cierre Emisión

16 DE JULIO Tel. 22191
Matinée, tanda y noche LA SERPIENTE Además noticioso Espejo de Alemania Matinée 6.00 - 7.50 tanda y noche 7.50 y 9.00

MONJE CAMPERO Tel. 23333
Matinée Hs 15.20 tanda 18.20 y noche 21.15 DON QUIJOTE CABALGA DE NUEVO Con Cantinflas Matinée 7.50 - 4.50 tanda y noche 9.00 - 5.00

UNIVERSO Tel. 42660
Matinée, tanda y noche EL LADRON QUE VINO A CENAR Matinée Platea 6.00 Mezzanine 7.50 tanda y noche Platea 7.50 Mezzanine 9.00

PRESENCIA
PARIS TÉL. 29704
Matinée, tanda y noche OPERACION DRAGON Matinée, tanda y noche 5.00

SCALA Tel. 23535
Matinée, tanda y noche YO QUIERO DIBUJARTE Noticioso El Mundo al Instante Matinée 6.00 y 7.50 tanda y noche 7.50 y 9.00

LA PAZ Tel. 53842
Matinée, tanda y noche EL SATANICO DOCTOR PHIBES Noticioso nacional Un día cualquiera Matinée 6.00 y7.50 tanda y noche 7.50 y 9.00

6 DE AGOSTO Tel. 23829
Matinée, tanda y noche LOS DIAMANTES DEL DIABLO Actualidades Mundiales Nº 4/74 Precios matinée Platea 6.00 Mezzanine 7.50 tanda y noche Platea 7.50 Mezzanine 9.00

ABAROA Tel. 50252
Matinée doble FUMAR NO AMAR SI y LA BATALLA DE NORTVA Tanda y noche sólo mayores de 21 años YO VIRGEN y LA BATALLA DE NORTVA Matinée Platea 4.00 Alta 3.00 tanda y noche Platea 4.50 alta 3.50

TESLA Tel. 53803
Matinée, tanda y noche CONSPIRACION INFERNAL Matinée 6.00 - 7.50 tanda y noche 7.50 y 9.00

PRINCESA Tel. 51821
Matinée, tanda y noche LA TIENDA ROJA Matinée 5.00 5.00 - 3.50 tanda y noche 5.00 - 5.00 - 4.00

BOLIVAR Tel. 25051
Matinée, tanda y noche EL IMPERIO SUBMARINO Matinée 3.10 tanda y noche 5.20

MEXICO Tel. 26867
Matinée, tanda doble ME HE DE COMER ESA TUNA y LA PEQUEÑA SEÑORA DE PEREZ noche PROGRAMA VARIADO y LA PEQUEÑA SEÑORA DE PEREZ matinée 1.50 y 3.50 tanda y noche 5.00 - 4.00

MURILLO Tel. 52647
Matinée doble DRACULA EL VAMPIRO NEGRO y HUBO UNA VEZ UN VERANO tanda y noche CRESCENDO y HUBO UNA VEZ UN VERANO Mayores de 21 años Matinée, tanda y noche 4.50 y 3.50

ESMERALDA Tel. 52454
Matinée, tanda y noche doble DJANGO CABALGA CON LA MUERTE y EL DIA QUE LLEGARON LOS MONSTRUOS matinée 4.00 tanda y noche 4.50

EBRO Tel. 42939
Matinée, y tanda doble LOS INVASORES VIKINGOS y EL ALBA DE VICTORIA noche Boscilla EL ALBA DE VICTORIA Matinée 4.50 alta 3.50 tanda y noche 5.00 - 4.00

MIRAFLORES Tel. 53159
Matinée, doble UNA FRANCESITA EN APUROS y EL COMICO tanda y noche dobles DISPUTAS EN LA CAMA y EL COMICO Matinée, 4.00 tanda y noche 7.50 y 9.00

ROXY
Matinée y tanda dobles LA GRAN JUERGA EL ABUELO HIPPIE noche doble VILLA CARIÑO y EL BULIN (Prohibida para menores de 21 años) Matinée 4.00 tanda y noche 4.50

CENTER Tel. 20578
Matinée, doble EMBRUJO DE AMOR y PALOMO LINARES tanda y noche doble LA BUSCONA y EMBRUJO DE AMOR Matinée 3.60 y 3.10 tanda y noche 4.70 y 3.60

VARIEDADES Tel. 24071
Matinée EL CAPO DE LA NUEVA MAFIA y LOS GIRASOLES DE RUSIA tanda y noche LAS ESCLAVAS EXISTEN TODAVIA y EL CAPO DE LA NUEVA MAFIA Matinée 4.00 y 3.00 tanda y noche 4.50 y 3.00

PALERMO Tel. 20497
Matinée, tanda y noche doble EL HIJO DE HURACAN RAMIREZ y AMOR EN EL AIRE Matinée 3.00 y 2.50 tanda y noche 3.50 y 3.00

IMPERIO Tel. 40451
Matinée, tanda y noche doble CARA CARA y MUERE GRINGO MUERE 4.00 y 3.00

16 DE NOVIEMBRE
Matinée, tanda y noche doble COMO ATRAPAR A DON JUAN y EL CAPORAL.

ILLIMANI Tel. 12755
Matinée doble EL HOMBRE QUE NACE DE NUEVO y LA ESTRELLA DEL SUR tanda y noche doble EL HOMBRE QUE NACE DE NUEVO y FUEGO NEGRO (S.M.) Matinée 2.60 tanda y noche 3.60.

¡LA FAMOSA NOVELA DE EDGAR ALLAN POE EN UNA EXTRAORDINARIA VERSION DEL CINE RUSO...!
ROBINSON CRUSOE
LEONID IRAKLI KIRAVLIOV UIZANISHVILI
TECHNICOLOR
PROXIMO GRAN ESTRENO 6 de AGOSTO

CONSPIRACION INFERNAL
¡Solo un hombre escapó de aquel infierno... y vivió atormentado para siempre!
TECHNICOLOR PANAVISION
George Peppard
Michael Sarrazin
Christine Belford
Cliff Potts James Olson
Dirigida por: LAMONT JOHNSON
Una Producción Universal/Hal Roach International
Guion de MATTHEW HOWARD
Producida por TREVOR WALLACE
HOY ESCALOFRIANTE ESTRENO CINE TESLA

LA HISTORIA DE LOS AVENTUREROS QUE DESAFIARON LA RABIA DE LOS MARES PARA CONQUISTAR EL MUNDO...
LOS INVASORES VIKINGOS
A COLORES
Sidney Poitier
Rosanna Schiaffino
RICHARD WIDMARK
RUSS TAMBLYN
DOBLE CON
El Alba de Victoria
COLUMBIA PICTURES presenta
Producción de V.G. MICHAELIDES A.E. COLOR
DAWN OF VICTORY
SENSACIONAL ESTRENO
MATINEE Y TANDA, DOBLES
CINE EBRO

OTRA SEMANA MAS Y SIGUE EL ROTUNDO EXITO DE
LA MEJOR Y MAS REIDERA COMEDIA DEL GENIO DE LA RISA
DON QUIJOTE CABALGA DE NUEVO
A COLORES
MARIO MORENO
CANTINFLAS
el escudero más original, humano y cómico de todos los tiempos
PELMEX
3ª. SEMANA DE EXITO
CINE MONJE CAMPERO

TODOS LA COMENTAN... ¿UD. LA VIO??
SE QUEDO a DORMIR.... "EL LADRON QUE VINO A CENAR"

Comercio nacional....

(Viene de la página 6)

permanente, el Aguinaldo Patriótico, cuya incidencia representa el 8.33% del monto global de las remuneraciones.

- D.S. 11123 de 11 de octubre de 1973, reajustando salarios con $b. 120.00 como base de las negociaciones que en virtud de este Decreto se escalizaron posteriormente, acordándose incrementos adicionales que, en la medida de lo posible, armonizaron las posibilidades de la empresa y las demandas del sector de empleados.

Por efecto de las disposiciones arriba detalladas, la remuneración de un empleado de comercio, en el transcurso de 15 meses, experimenta un incremento de aproximadamente $b. 1.000.00 que, para muchos, representó un cien por ciento de reajuste.

c). El impacto de esta creciente carga de obligaciones sociales se analizó, además, en relación a los siguientes factores que, entre otros, afectaron simultáneamente la estructura financiera de las empresas del sector:

- Impuesto de la plus-valía de inventarios que, en último análisis, es un factor de descapitalización del comercio;

- Estrechez del mercado interno, influida por la capacidad adquisitiva de la población y por la elevación de precios externos en las importaciones tradicionales; y

- Severa restricción del crédito comercial interno en el sistema bancario y contracción del externo, en razón de la crisis mundial.

Todo lo expresado configura el conjunto de presiones determinantes de un estrangulamiento financiero, cuya solución rebasa los límites de la capacidad de generación de recursos propios en el sector.

2.2. Sin embargo, la Reunión de Cámaras mostró su honda preocupación ante la insuficiencia que presentan los niveles de ingreso de vastos sectores de la población y por las escasas posibilidades de la empresa para resolverla, ya que la influencia de los esfuerzos que ésta despliega en las relaciones con sus trabajadores, resulta de alcances sustante limitados dada la naturaleza y magnitud del problema, considerado éste en su enfoque global.

El fenómeno tiene sus raíces en el persistente deterioro de la economía nacional que, por la suma de diferentes factores, no encuentra, desde hace años, las bases de una solución integral.

Este deterioro, que se manifiesta en el sector público y en el privado, no excluye a la actividad empresarial como para pensar que ésta, por sí sola, pueda solucionar un problema de desniveles e insuficiencia de ingresos originado en causas tan profundas que van más allá de su esfera de acción.

La Reunión considera que el mejoramiento de los niveles de vida de la población y de sus capacidad adquisitiva, dependerá de las acciones conjuntas y claramente definidas que se adopten en el marco de una programación integral de la economía del país.

2. Situación del comercio.- Todas las delegaciones coincidieron en señalar la persistencia de un grave deterioro en las actividades del sector.

3.1. Dos son las causas principales de este fenómeno que, desde hace varios años, imposibilitan al comercio un desarrollo que armonice con el que se propugna para otras actividades de la economía nacional:

a). Un deficiente enfoque de la importación del comercio en el conjunto de la economía nacional; y la ausencia de medios que permitan fortalecerlo ante la imposibilidad inmediata de eliminar las prácticas ilegales, y en atención a las responsabilidades que se le asignan en el desarrollo de la economía y en los procesos de integración regional y subregional.

b). Un creciente contrabando de importación, que ha alcanzado magnitudes estimadas por los propios organismos del Estado en decenas de millones de dólares; y un activo comercio ilegal interno que no sólo canaliza al anterior, sino también a la producción nacional y a la importación legal, concentrando un importante volumen de transacciones.

Este hecho se agrava con la presencia de un comportamiento, a nivel de sector público, que indirectamente beneficia a la actividad ilegal. Tal es el caso de las facilidades que los Municipios del país conceden para el establecimiento de centros de mercadeo al margen de la esfera tributaria fiscal; o el tratamiento discriminatorio de los órganos fiscalizadores que, a la severidad de su acción respecto del comercio legal, contraponen la ausencia de mecanismos de contralor en el mercado paralelo de transacciones mercantiles ilegales.

3.2. Como efecto de lo anteriormente expuesto, se configura un cuadro cuyas principales características son las siguientes:

a). Existe un tratamiento discriminatorio contrario a todo principio que propugne el crecimiento armónico y equilibrado de todos y cada uno de los sectores de la economía considerada en su conjunto.

A causa de esa discriminación -por citar un ejemplo- el comercio está participando apenas en un 21%, en el financiamiento concedido por la banca comercial, existiendo casos, como el del Banco del Estado, en que esa participación llegó a septiembre de 1973 al 9%, del total de sus operaciones de crédito.

La misma tendencia se refleja en el orden impositivo que establece gravámenes exclusivos para el sector (9% sobre el crédito bancario, impuesto a la plusvalía de inventarios, a los consumos selectivos, a la reinversión de utilidades, etc.).

b). Se observa un crecimiento de proporciones significativas en el comercio de importación clandestina, a costa de la reducción de la actividad legal del ramo.

No otra cosa significa el hecho de que mientras la importación de bienes de consumo vía contrabando creció en un cien por ciento entre 1966 y 1972 (de 21.3 millones de dólares a 42.6 millones de dólares) el comercio de importación legal de dichos bienes se incrementó, en el mismo período, en apenas un 8% (34.6 millones de dólares en 1966 y 37.3 millones de dólares en 1972). nivel verdaderamente exiguo que no refleja ni siquiera el crecimiento vegetativo de la demanda dentro de un sistema de libertad de comercio y que, más bien, denotaría un decremento, dada la devaluación del dólar y la elevación de precios que se operan en el mercado mundial. (*)

Por otra parte, en el sector del comercio minorista, se comprueba una alarmante sustitución de las actividades legales por el ya fuerte y vigoroso mercado paralelo que actúa al margen de la ley y libre de la acción fiscalizadora del Estado.

Las delegaciones participantes aportaron datos y estadísticas que muestran la magnitud del problema.

El anterior examen, que abarca sólo algunos de los problemas que afectan al sector y que es continuación de otros estudios realizados en reuniones similares o por la entidad matriz del comercio, movió a las delegaciones participantes a formular un nuevo llamado a la atención del Gobierno, sobre la necesidad de soluciones globales que, en el marco de su programación del desarrollo económico y social, respondan a los cambios profundos que se operan internamente y a nivel mundial.

Sin perjuicio de la formulación de una política que tienda a ese objetivo, la Reunión reiteró los planteamientos que el comercio de la República elevó a consideración del Supremo Gobierno por medio de su Cámara Nacional, en demanda de algunas medidas, cuya aplicación posibilitaría la participación más eficaz del sector en la solución de aquellos problemas inmediatos que requieren la atención del país.

Entre esas medidas se asignó especial importancia a las siguientes:

a). Rebaja en derechos arancelarios de importación, en determinadas partidas del Arancel, como un medio de atenuar o contrarrestar las altas que se operan en el mercado mundial y de situar los precios internos en niveles más próximos a la capacidad adquisitiva de la población.

b). Reorientación de los criterios que hoy determinan el reducido acceso del sector comercial al crédito bancario, en una participación que está por debajo, no sólo de sus necesidades mínimas, sino de los límites señalados en octubre de 1972, pese a ser éstos, desde su origen, resultado de enfoques incompletos que no responden a las exigencias de una economía en expansión.

(*) Estimaciones oficiales de la Secretaría de Planificación "Estrategia del Desarrollo" Tomo 1, Pág. 65- Banco Central de Bolivia-Memoria 1972 Pág. 74.

c). Vigencia del sistema de libertad de comercio que rige en el país desde diciembre de 1956, como uno de los fundamentos en que descansa la política de estabilización monetaria.

Las excepciones, generalmente circunscritas a determinados artículos de subsistencia y de consumo general, deberían, en lo posible, tener un carácter circunstancial y regirse por normas que contemplen la influencia real de todos y cada uno de los factores que intervienen en la formación de los precios.

La Reunión se mostró preocupada ante la extensión del sistema a nuevos campos que no ofrecen las características ni las motivaciones del anterior, (tal el caso de los materiales de construcción y la posibilidad de que el sistema abarque a los repuestos para automotores).

La experiencia que vivió el país en la primera mitad de los años 50, resulta suficientemente ilustrativa de los efectos negativos que derivan de un sistema de control de precios.

Partiendo de los motivos que pudieran haber determinado la ampliación de los controles, la Reunión encontró que más adecuado habría sido realizar un examen a profundidad de la estructura de los precios internos, y ver, así, hasta dónde un fenómeno que puede inquietar legítimamente, es atribuible a la acción de las empresas o, más bien, a factores externos e internos ajenas a la misma.

El comportamiento del comercio en los 17 años de vigencia del sistema de libertad de precios, ya ha acomodado a la realidad del mercado interno, sin forzar demandas ni imponer módulos de consumo que no respondan a la misma. Por otra parte, la libre competencia no permite pensar en que se hubiesen configurado precios inadecuados a un mercado en el cual son reducidos los sectores de altos ingresos.

- Preocupó a las delegaciones asistentes la posibilidad de que estos sistemas desvirtúen la esencia de los objetivos que se persiguen y originen factores de presión que darían lugar a un desabastecimiento (como ocurrió en el caso del aceite), y a la formación de un mercado paralelo en perjuicio de la población consumidora.

d). Reconocimiento institucional del sector, mediante mecanismos apropiados que tiendan a los siguientes objetivos:

-Unificar y conferir organicidad a la participación del comercio en el desarrollo nacional, y en los procesos de integración;

-Definir el área de su actividad como la única legalmente instituida para el sector del comercio; e

-Identificar al sector que actúa al margen de la ley, para facilitar la aplicación de medidas coadyuvantes a su transformación en actividad legal con el cumplimiento de todos los requisitos exigidos, para ello; ó en su defecto, a su eliminación como factor negativo para la economía del país.

Aquellos mecanismos deberían concretarse en el plano de una interacción entre la Cámara de Comercio y los órganos del Estado, según los planteamientos ya formulados por la Cámara Nacional, y que hoy se hallan bajo estudio del Supremo Gobierno.

..Otras conclusiones.-

1.- Línea institucional.- Las delegaciones, en forma unánime y en voto expreso, dejaron constancia de su satisfacción ante el hecho de que las gestiones, enfoque y planteamientos de la Cámara Nacional responden, invariablemente, a la ya tradicional línea institucional del comercio del país y reiteraron su decisión de que esta posición sea mantenida, a fin de que sus criterios obedezcan a una inspiración eminentemente gremial y patriótica, al margen de factores ajenos que pudieran desvirtuarla.

2.- Programa de obras sociales.- Se confirmó su expresivo voto de felicitación a la Cámara Nacional de Comercio por la forma cómo viene cumpliendo un programa de obras sociales en favor de la colectividad, construyendo locales escolares y postas sanitarias en las zonas urbanas que más lo requieren.

De manera también unánime, las delegaciones aprobaron una resolución en sentido de que este programa sea adoptado por todas las Cámaras Departamentales y Distritales, las cuales lo adecuarán a las posibilidades efectivas de contribución de sus asociados y a las necesidades peculiares de cada distrito.

3.- Infraestructura vial.- Las delegaciones asistentes volcaron su interés al problema que significa la deficiente infraestructura vial en algunos distritos del país, y apoyaron, unánimemente, el pedido de las Cámaras de Tarija y Camiri, la primera actuando en este caso a nombre del Comité Pro-Intereses de Tarija, en sentido de secundar los esfuerzos de la región para que el sistema denominado "Gran Troncal del Sur" reciba una de las más altas prioridades en los programas inmediatos del Gobierno.

La Paz, enero de 1974.

CAMARA NACIONAL DE COMERCIO

Rene Candia Navarro
GERENTE GENERAL

Marcelo Pérez M.
PRESIDENTE.

RCN/vss.

Té en bolsitas
AMANCAY
estomacal
* ACIDEZ
* ULCERAS
* INDIGESTION
* INAPETENCIA
Excelente fórmula Vegetal - Aromática
Garantía absoluta
VENTA EN FARMACIA

Futuro de la izquierda peronista constituye una incógnita política

BUENOS AIRES, 11 (AP) - La permanencia o no de la izquierda peronista, duramente criticada por el Presidente Juan D. Perón y por sus partidarios moderados, en las filas del movimiento gobernante, es actualmente la principal incognita política argentina.

Perón parece estar haciendo todo lo posible por forzar una ruptura, consciente de que tarde antes ello ocurra, en peor situación se encontrará la denominada "tendencia revolucionaria" de su heterogéneo movimiento, especialmente frente a las masas trabajadoras que siguen considerando como líder indiscutido al presidente de 78 años.

"Es una carrera contra el tiempo y lo que más necesitamos ahora es precisamente ganar tiempo", dijo un dirigente de la juventud peronista, organización de 250.000 adherentes que constituye la espina dorsal de la izquierda peronista. "Lo ideal sería disponer de por lo menos dos años más para crecer, organizar nuestros cuadros y ganar la masa peronista", añadió. Pero ni Perón ni los grupos moderados y derechistas del peronismo parecen dispuestos a conceder semejante ventaja.

Pero a quien se considera como quizás el más hábil político argentino de este siglo, ha emprendido una enérgica ofensiva para neutralizar al ala izquierda de su movimiento, sector al que otrora alentó, durante su paciente labor de 18 años por recuperar el poder que perdió debido a un golpe de estado en 1955.

"No somos sectarios pero tampoco somos tontos", dijo recientemente Perón, a un grupo de dirigentes juveniles. "Aquel que no comparta nuestra doctrina, peronista puede irse cuando quiera. No le pondremos obstáculos", añadió el Presidente, quien incluso se ofreció a entregar a los disidentes "cartas de presentación" para los partidos socialistas, comunistas u otros grupos dispuestos a recibirlos. Pero la izquierda peronista no tiene intenciones de abandonar el partido gobernante.

"El peronismo es obligadamente el movimiento de masas nacionalista revolucionario por el cual pasa inexorablemente la revolución... pretender desarrollar una revolución fuera del peronismo, con contradicciones ideológicas con Perón, sería absurdo...", dice Mario Firmenich, quizás la figura más relevante de la izquierda peronista.

Firmenich es uno de los jefes de los Montoneros, organización guerrillera peronista que combatió sangrientamente contra el anterior régimen militar. Luego del advenimiento del gobierno peronista en mayo de 1973, los Montoneros anunciaron que suspenderían sus actividades guerrilleras para concentrarse en tareas políticas en apoyo de la izquierda peronista. Pero han conservado celosamente sus armas, mientras reclutaban a miles de entusiastas jóvenes a todo lo largo del país.

EL MARAVILLOSO MUNDO de la CIENCIA-FICCION...
.....Muestra el ESPANTOSO panorama de una CRISIS BIOLOGICA
La amenaza de ANDROMEDA
ARTHUR HILL • DAVID WAYNE • JAMES OLSON • KATE REID
Una Producción ROBERT WISE
MICHAEL CRICHTON
NELSON GIDDING
GIL MELLE
PROXIMO GRANDIOSO ESTRENO CINE "16 DE JULIO"

TODOS SANOS CON
Opotónico
VITAMINADO
Pida en su farmacia

CONVOCATORIA A PROPUESTAS

ESTUDIO DE CONSULTORIA

Conclusión del Estadio "Jesús Bermudez" (Oruro)

El Ministerio de Información y Deportes, el Comité Organizador de los VIII Juegos Deportivos Bolivarianos y la Corporación de Desarrollo de Oruro, invitan a las firmas registradas en el Consejo Nacional de Empresas Consultoras, a participar en el Concurso de Consultoría para el diseño final de arquitectura, estructuras, instalaciones y otros aspectos relativos a la construcción de las tribunas norte y sur, túneles de acceso y reacondicionamiento del campo de juego del Estadio "Jesús Bermúdez" de Oruro.

El Pliego de Especificaciones podrá ser retirado en Oruro, de las oficinas de la Corporación de Desarrollo de Oruro, calle Potosí Nº 1035, previo pago de $b. 1.000.-- a partir del día miércoles 13 de febrero de 1974, a horas 8.00 am.

Las ofertas de servicios de Consultoría deberán ser entregadas en las mismas oficinas hata el día 4 de marzo del presente año, a horas 16.

La Paz, 9 de febrero de 1974

José Gamarra Zorrilla, Presidente del Comité Organizador.
Tcnl. D.I.M. Antonio Obando Rojas, Presidente de C.D.O.R.

alumag
ANTI-ACIDO
Cada tableta 0,45 Ctvs.
en todo el país.

PRESENCIA
Deportes
La Paz, Bolivia, martes 12 de febrero de 1974

ACIDEZ estomacal
ALUMAG!

Elegirán hoy al Presidente de AFLP

Se cumple esta noche la Primera Asamblea General Ordinaria de la Asociación de Fútbol de La Paz, para elegir al Presidente, Vice-presidente y miembros del Tribunal de Disciplina y Penalidades de la entidad para la gestión 1974-75.

Soiamente se han presentado dos candidatos para participar en las elecciones Se trata del actual titula de la AFLP, Tcnl. Julio Lara que irá a la reelección y el Dr. José Laquis, que nuevamente intentará asumir la dirección del fútbol paceño.

Previamente se conocerá el informe de la Presidencia, el balance de la gestión económica y finalmente, designación de una comisión agena para la revisión del movimiento económico.

La modalidad de la elección será la siguiente:

La primera votación será por dos tercios para Presidente y Vicepresidente; si hay empate o no se reunen los votos necesarios se irá a una segunda votación, que será por mayoría absoluta, y de persistir empate o de no reunir los votos suficientes, se irá a la tercera votación por simple mayoría.

Se disputará 39 votos. Cada club de primera "A" deberá acreditar a su presidente y un delegado; las selecciones de Primera "B", ocho delegados, sección aficionados seis delegados, además de sus presidentes, y el Tribunal de Disciplina y Penalidades.

De interés prioritario obras en Estadio Siles

Máximo hasta el miércoles 20 del presente serán adjudicados los trabajos de ampliación y remodelación del estadio "Hernando Siles", de acuerdo a lo manifestado ayer a PRESENCIA por el presidente del Comité Olímpico Boliviano, José Gamarra Zorrilla.

El mencionado dirigente dijo que es interés prioritario que el mencionado campo deportivo sea objeto de ampliación y otros trabajos ya que La Paz será el núcleo de los Juegos Bolivarianos a realizarse en 1977.

La adjudicación de las obras será encomandada a una de las seis firmas interesadas que oportunamente presentaron sus propuestas. Sobre este aspecto y atendiendo un pedido especial de José Gamarra, la respectiva Junta Calificadora deberá entregar su informe máximo hasta fines de la presente semana. Originalmente la adjudicación de las obras debía ser el 21 del presente.

De acuerdo a un informe estadístico que presentó la Empresa Constructora Inchauste-Zárate, encargada de los actuales trabajos en el Coliseo Cerrado "Ciudad de La Paz", el Comité Olímpico Boliviano, mediante sus dirigentes, verá en los próximos días si las obras continúan o no a cargo de la mencionada firma. Se analizarán cifras -de acuerdo a lo manifestado- y se verá lo conveniente. De ser muy elevadas las pretensiones de la firma Inchauste-Zárate, inmediatamente se convocará a propuestas para la conclusión de obras.

A fines del presente mes o principios del próximo comisiones del Comité Organizador de los Juegos Bolivarianos y del Ministerio de Información y Deportes viajarán a Potosí, Sucre y Tarija a objeto de suscribir documentos relacionados con los trabajos de infraestructura deportiva en los mencionados departamentos.

Otras comisiones, dependientes de los mismos organismos, viajarán a Beni y Pando a fines de marzo o primeros días de abril con la misma finalidad.

España jugará mañana con selección de Yugoslavia

MADRID, 11 (AP).- La selección española de fútbol viajó hoy a Francfort para enfrentar a Yugoslavia, el miércoles, en el partido decisivo para escoger al décimosexto finalista del campeonato mundial.

La delegación encabezada por José Pérez Paya, Presidente de la Federación Española de Fútbol, comprende 16 jugadores y el director técnico Ladislato Kubala, ex astro del fútbol húngaro.

Kubala dijo que la alineación de España podría ser la siguiente: Iribar; Sol, Benito, Martínez y Uria; Asensi, Claramunt y Juan Carlos; Amancio, Gárate y Valdez.

Los otros jugadores son el arquero Deusto, el zaguero Capón, el medio campista Marcial y los delanteros Itexach y Quini.

Kubala dijo también que mañana por la tarde sus hombres se adiestrarán ligeramente en el Estadio de Wald, donde se jugará el encuentro.

Municipal frente a players paraguayos

El 21 a beneficio de los damnificados

Municipal oficializó el festival a beneficio de los damnificados de las últimas riadas e inundaciones para el jueves 21 del presente a horas 16.

Se tramita un permiso especial ante el Ministerio de Trabajo para que ese día se trabaje en horario continuo, y se logre la mayor asistencia de aficionados.

La AFLP, realizó ayer gestiones ante el Ministerio de Informaciones y Deportes para que a nivel de Ministerio se logre planificar en debida forma la realización de este festival.

El partido de fondo del festival ha sido concertado entre Municipal y el equipo de jugadores residentes en Bolivia.

Gracias a las gestiones del Cónsul Paraguayo acreditado ante nuestro país, el equipo de los residentes paraguayos comprometieron su participación para la realización de este partido benéfico.

El cotejo de primera hora estará a cargo de Mariscal Santa Cruz y Litoral. Ambos equipos comprometieron su participación y en este sentido la AFLP, viene organizando este Festival.

Se anticipó también que inclusive los arbitros, dirigentes de la AFLP, periodistas, deberán pagar sus entredas primero para lograr una mayor recaudación y segundo, porque se quiere aplicar en forma justa el término de benéfico.

PARAGUAYOS.- Jugadores residentes paraguayos con el Cónsul de ese país, en una reunión para acordar detalles de la conformación del seleccionado que enfrentará el 21 a Municipal a beneficio de los damnificados.

Mañana comienza fase final del campeonato nacional en el Brasil

Rio de Janeiro, Feb. 11 (AFP) - La final del campeonato brasileño de fútbol comenzará el próximo miércoles con la participación de los equipos Palmeiras, Sao Paulo F.C., Cruzeiro e Internacional de Porto Alegre.

El torneo se desarrollará en el curso de los diez próximos días y terminará antes del carnaval.

Cada equipo deberá enfrentarse a los otros tres adversarios.

La Confederación Brasileña de Deportes reveló el calendario de la primera jornada que se disputará en nocturno.

En Sao Paulo, se enfrentarán el Sao Paulo F.C. y el Internacional y en Belo Horizonte, el Cruzeiro y el Palmeiras.

Los vencedores de estos partidos deberán jugar el próximo domingo contra los dos equipos vencidos en la primera jornada.

TODOS SANOS CON
Opotónico
VITAMINADO
Pida en su farmacia

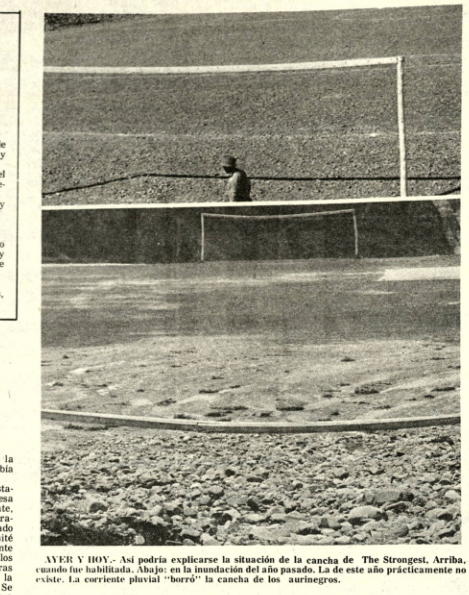

AYER Y HOY.- Así podría explicarse la situación de la cancha de The Strongest. Arriba, cuando fue habilitada. Abajo: en la inundación del año pasado. La de este año prácticamente no existe. La corriente pluvial "borró" la cancha de los auriegros.

Strongest perdió ayer su cancha de Achumani

Pérdida por valor de 500 mil pesos bolivianos sufrió The Strongest en las últimas horas a consecuencia de las fuertes precipitaciones pluviales caídas en la ciudad que ocasionaron la pérdida total del proyectado estadio de Achumani.

El desastre natural "barrió" virtualmente con todos los trabajos arrasando inclusive con la modesta vivienda del portero y con muros que fueron construídos hace más de veinte años.

La mazamorra anegó los caminos de ingreso al campo de Achumani, de donde nada se pudo salvar de acuerdo a las informaciones que anoche formuló a PRESENCIA el presidente del club "atigrado" el industrial Rafael Mendoza.

PERDIDA TOTAL

Mendoza, dijo que la pérdida fue total y que será muy difícil volver a tratar de construir nuevamente en los terrenos anegados que no tienen nada de seguridad durante épocas de lluvia.

Ante el desastre es probable que dirigentes de The Strongest, entre los que se encuentra el actual Ministro de Urbanismo y Vivienda -Ing. Germán Azcárraga- concreten una entrevista con el Presidente de la República a objeto de solicitar se les dote de terrenos más seguros donde poder construir un estadio en reemplazo del de Achumani.

Esta es la segunda vez que Strongest pierde un campo deportivo. Recuérdese que en 1957 su cancha de Tembladerani, cuando los trabajos ya estaban bastante avanzados -incluso con graderías- anegado por mazamorras de los cerros circundantes.

Preselecciones de volibol se miden mañana en coliseo

Un Festival Volibolístico se cumplirá mañana en el Coliseo Cerrado a beneficio de los damnificados de las inundaciones y derrumbes de la ciudad de La Paz.

La Federación Boliviana de Volibol acogiendo la sugerencia de los jugadores e integrantes de ambos planteles seleccionados, organizó este festival que tiene un fin benéfico.

EXPECTATIVA

La presentación de los dos preseleccionados nacionales, ha despertado gran expectativa entre los allegados al Volibol y los aficionados que en gran número asistirán al Coliseo Cerrado mañana en la noche.

PROGRAMA

El programa que se cumplirá mañana en la noche es el siguiente:

FESTIVAL DEPORTIVO A BENEFICIO DE LOS DAMNIFICADOS

DIA MIERCOLES 13 A HORAS 19 p.m. COLISEO CERRADO.

PRESENTACION DE LAS PRESELECCIONES JUVENILES NACIONALES DE VOLIBOL

Horas 19: PRESELECCION JUVENIL (damas) VS. COMBINADO

Horas 20.30 PRESENTACION DE CONJUNTOS FOLKLORICOS.

Horas 21: 30 PRESELECCION (varones) VS. COMBINADO.

Monzón hizo cont anti-droga anorm

Solicitan sanciones a camp

PARIS, 11 (AP).- El control antidroga de Carlos Monzón no se hizo en las condiciones reglamentarias y "un informe va a ser dirigido a la Unión Europea de Boxeo para que sea transmitido al Consejo Mundial y pedir sanciones contra el pugil", dijo hoy Bernard Restout, Presidente de la Federación Francesa de Boxeo.

Ese control debía realizarse con los dos protagonistas de la pelea por el título de peso medio -el campeón argentino y el cubano-mexicano José Nápoles, inmediatamente después de terminado el combate. Pero en cambio hubo una serie de peripecias que duraron varias horas y que parecían terminadas a las 03.30 del domingo, pero han vuelto a surgir.

Cronológicamente los hechos fueron los siguientes:

El Doctor Gimond, encargado por la F.F.B. de tomar orina de Monzón para el análisis correpondiente se presentó en la caseta del argentino (que era un auto-remolque) para realizar su misión y se encontró con que Monzón se había ido ya a su hotel.

El Presidente de la F.F.B. y el doctor encontraron al entrenador de Monzón, Hirusa, pero este con campeón se negó a regresado a su hot

El Presidente jeron entonces que Monzón vol del combate para dico, al que ya se h Nápoles, y agua tiempo.

Después llegó Gimond fuerza al alojaba Monzón, y salido ya para la toria en el "Lido

Alain Delon del combate, es mente, en el rest tel, que Monzón que realizase ese

A las tres de volvió el repre argentino, Tito L los federativos hicieron ver el re Monzón, de no p en Francia y de posibles, si no pues seis horas ber terminado análisis no era

A las 03.30 l que informar ocurría y se disp a ese control, subieron a acompañados por Presidente de parecía haber minado el asunto

Pero, en presente el Do control le prese lleno de orina qu de Monzón. El p acepto y pidió q tado se hicie tariamente, lo q insistencia de los Presidente de Argentina de Fantino, se sup campeón mundi

Todo ello ha tuación actual.

Ultiman detalles para cuadrangular de fútbol

A partir de mañana en las sedes de los clubs Bolivar, The Strongest y en el edificio de "Ultima Hora" comenzarán a venderse los abonos para el cuadrangular internacional de fútbol a realizarse el sábado y domingo próximos en el estadio "Hernando Siles".

La competencia está coauspiciada por el Ministerio de Información y Deportes y Bolívar y Strongest, respectivamente.

La utilidad que le corresponda al MID será entregada a Víctor Agustín Ugarte, ex integrante de las selecciones nacionales.

El precio de los abonos -para las dos fechas- tiene la siguiente escala: Butacas, 80 pesos; preferencia, 40 y general, 25. Las entradas sueltas comenzarán a venderse el próximo sábado y estarán sujetas a los siguientes precios: Preferencia, 25 pesos bolivianos; general, 15 y butacas, 50 pesos.

Ovidio Meza viajará a Asunción

Ovidio Meza viajará mañana a Asunción, Paraguay para negociar su transferencia al club Guaraní que pretende sus servicios para la presente temporada.

Ayer, el actual presidente de Chaco Petrolero, Marcos Orgaz, dijo a PRESENCIA, que era absolutamente falso que Meza nació en Paraguay y que por el contrario es boliviano, de padres chaqueños.

El señor Orgaz dijo que, Chaco Petrolero no había recibido ninguna propuesta de Guaraní y que todo se está cumpliendo entre jugador y club, pero que deberían dirigirse a Chaco Petrolero por ser este club dueño de su pase.

El año pasado, Meza, estaba jugando a préstamo en Petrolero de Cochabamba y automáticamente, dejó de pertenecer a este club en cuanto finalizó la temporada anterior.

Chaco Petrolero está dispuesto a transferir a Meza, siempre y cuando se concrete la oferta del club paraguayo.

Prensa uruguaya elogia a Olímpia

MONTEVIDEO, 11 (AP).- La prensa comenta hoy elogiosamente la actuación cumplida ayer por Olímpia de Paraguay que obtuvo un importante punto al empatar con el subcampeón uruguayo Nacional, en un partido de la copa "Libertadores de América"

Fustiga a Nacional, en tanto, por la opaca labor cumplida ayer en estadio "Centenario".

El encuentro fue jugado ante unas 30.000 personas que vieron un despliegue olímpista coordinado, de fuerza y técnica, contra un desdibujado Nacional que acudió a un juego complicado para procurar nivelar las acciones y la desventaja de un gol.

"CLUB 1.º DE MAYO"

CITACION

Se cita a todos los jugadores del club Deportivo 1º. de Mayo a los entrenamientos que a partir del día de hoy martes 12 jueves semanalmente se realizarán en el Estadio Obrero de horas 16 a 18 p.m.

La Paz, 12 de febrero de 1974.

EL DIRECTORIO.

LONG
El reló
hora
del m
Distribuidor
Riberalta:
Seiler y

EN:
LA PAZ SISAL Ltda. COMERCIO 994 esquina Yanacocha. Y AGENCIAS.
COCHABAMBA CASA CONFORT
SANTA CRUZ CASA REYES Ltda.
ORURO IMPORTADORA SUDAMERICA
SE COMPRA
MEJOR!
REFRIGERADORES GELOMATIC ELECTRICOS Y GAS LICUADO
BICICLETAS MONARK
MAQUINAS DE COSER VIGORELLI CON CEREBRO ELECTRONICO
COCINAS CONTINENTAL

Especialidad en Volkswagen, reparación de motores y otros servicios.
Desabollado y pintado. Repuestos y pinturas de origen Alemán.
Descuentos especiales.
Servicio de emergencia.
Técnicos especializados. Compra y venta de vehículos VW.
Man Spricht Deutsch English spoken.
Estación de Servicios Wolfsburg Ltda.
Avda. 6 de Agosto esq. Pinilla No. 284-
Telf. 41986