

EL DEBER

AÑO LXXIII. N° 21.506 | CIRCULACIÓN NACIONAL | 36 PÁGINAS

DIARIO MAYOR

MARTES 23 DE JUNIO DE 2026 | EN TODO EL PAÍS BS 9,00

CHAPARE. EN EL TERCER DÍA DE VIGENCIA DEL ESTADO DE EXCEPCIÓN

Cocaleros declaran pausa y se despejan las rutas

Cuarto intermedio. El expresidente y líder cocalero Evo Morales aclaró que la medida no implica el fin de las movilizaciones. El Gobierno calificó la decisión como una derrota de los sectores radicales.

Los mercados paceños registran una mejora en el abastecimiento y una reducción de precios, mientras diversas instituciones

exigen procesar a los responsables de los bloqueos que mantuvieron al país en vilo durante más de 50 días. PAÍS **A4-5**



MESSI HACE HISTORIA

La Albiceleste clasificó y su capitán se convirtió en el máximo goleador de los mundiales. **DIEZ**

San Juan enciende la tradición

La noche más fría del año reúne a familias entre rituales, gastronomía típica y celebraciones que perduran en el área rural.

SANTA CRUZ **A2**

FISCALÍA INVESTIGA A 26 EXFUNCIONARIOS POR EL SILLAR

La pesquisa alcanza a exministros por supuestas irregularidades en la construcción del tramo carretero ejecutado por una empresa china.

SEGURIDAD **A6**

BOLIVIA TIENE POTENCIAL PARA CAMBIAR MATRIZ ENERGÉTICA

La caída de la producción de gas obliga al país a acelerar inversiones en fuentes solar, eólica e hidroeléctrica para garantizar el suministro eléctrico. **DINERO 4-5**



Santa Cruz

FESTIVIDAD

San Juan se celebra con tradiciones que unen a las familias y traen prosperidad

La fiesta revive tradiciones alrededor del fuego, el agua y la convivencia con los seres queridos. En el área rural persisten rituales como bañarse en ríos, la marcada de ganado y el corte de cabello. En Porongo se realiza la pisada de brasas.



Una de las celebraciones más esperadas es la fiesta patronal de Porongo, donde los bautizos y las procesiones son parte del programa.

Deisy Ortiz D.

deisy.ortiz@grupodeldeber.com

Hablar de San Juan para Hilda Suárez (58) es regresar a los años de su infancia, cuando el frío de junio reunía a las familias alrededor de las fogatas y la noche más fría del año se convertía en una fiesta llena de tradiciones.

Si bien en las ciudades el encendido de fogatas está restringido por temas medioambientales, en el área rural perduran costumbres alrededor del fuego y el agua para atraer prosperidad y buena salud.

Hilda destaca que en muchas provincias la víspera de San Juan sigue siendo una de las celebraciones más esperadas del año.

Días antes de la fiesta, las fa-

milias recolectan la leña para las fogatas, alrededor de las cuales se congregan vecinos y parientes para compartir. En algunos lugares, la reunión se acompaña con succumbé caliente, chorizos y otras comidas típicas que ayudan a combatir las bajas temperaturas.

Las tradiciones continúan al amanecer del 24 de junio. En varias comunidades, una de las primeras actividades del día es bañarse en el río. La costumbre está ligada a la creencia de que el agua es bendita por la relación de la festividad con San Juan, quien bautizó a Jesús.

Los pobladores confían en que el agua fría no enferma y que, por el contrario, ayuda a fortalecer la salud.

En el Chaco, la festividad tiene además un fuerte vínculo con la actividad ganadera. San Juan se celebra en torno a la marcada de reses y es una jornada en la que productores y familias se reúnen en los corrales para señalar y marcar a los animales.

La faena se extiende durante

Esta noche se realizan muchas de las prácticas para la salud y la producción

todo el día. Mientras se realiza el trabajo con el ganado, se carnea una res para compartir un asado. Algunas familias conservan antiguas prácticas de agradecimiento a la tierra, enterrando las menudencias o la sangre del animal bajo una piedra colocada en el corral como una ofrenda destinada a pedir prosperidad y buena producción.

La actividad comienza con una semana de anticipación con el juntado del ganado de los campos para llevarlos a los potreros.

Los niños también celebran. La noche del 23 de junio arman corrales de arena y, al día siguiente, acuden a observar las huellas que quedaron marcadas en la tierra. Según la tradición, las pisadas permiten interpretar qué ani-

males se criarán o qué productos abundarán durante el año.

Alcira López recuerda que en Tarija los más chicos también esperaban con entusiasmo la celebración para reírse de los cortes de cabello de los más pequeños y participar en las travessuras que formaban parte de la festividad. Aunque muchas de esas costumbres han desaparecido, Alcira asegura que todavía se conservan en algunas provincias.

“En las ciudades ya no se pueden hacer fogatas, aunque muchas familias mantienen el espíritu de la fiesta con fogatas artificiales”, comenta.

Señala que el agua también ocupa un lugar especial en las celebraciones de San Juan. Recuerda que antes del amanecer, las madres y abuelas entraban a los dormitorios de los niños con un vaso de agua en la mano. Mientras mencionaban el nombre de San Juan, les rociaban agua en el rostro, provocando que despierten a sobresaltos en medio de las carcajadas familiares. La tradición se mantiene en el área rural, donde muchos también van al río, arroyos o lagunas a bañarse.

La costumbre está relacionada con una antigua creencia popular: bañarse o mojarse en San Juan ayuda a fortalecer la salud y aleja las enfermedades durante el resto del año.

Otra de las prácticas más esperadas era ‘tiliada’, en la que los niños recibían su primer corte de cabello.

Para la ocasión, les hacían trenzas o simbas y se organizaba una reunión con familiares, padrinos y amigos. Cada persona que tenía el privilegio de cortar un mechón debía dejar una contribución económica o un regalo. Después de la ‘tiliada’ comenzaban los festejos. Según la tradición, cortarse y lavarse el cabello durante San Juan ayuda a evitar su caída y al crecimiento.

En la víspera de San Juan, más de uno ha fortalecido la amistad con alguna persona, toda vez que se acostumbra a saltar la fogata tomados de la mano. Otros creen que si piden un deseo, se le cumplirá.

En Porongo la celebración es especial, porque es la fiesta patronal, donde hay bautizos, procesiones y pisada de brasas.

SOBRE EL TEMA

ORIGEN DE LA FIESTA

San Juan se celebra cada 24 de junio, cuando se conmemora el nacimiento de San Juan Bautista, una figura central del cristianismo reconocida por haber bautizado a Jesús en el río Jordán. La fecha fue establecida seis meses antes de la celebración de la Navidad, ya que el Evangelio señala que Juan nació seis meses antes que Jesús.

EN SANTA CRUZ

El frío azota y alertan heladas en los valles

El Senamhi emitió una alerta por el surazo. Se prevén mínimas de hasta 12 grados en la capital cruceña

EL DEBER

www.eldeber.com.bo

El sur se mantendrá durante toda la semana, con posibles heladas en los valles cruceños. Así lo advirtió el Servicio Nacional de Hidrología y Meteorología (Senamhi), que emitió una alerta por el frente frío que ingresó este lunes al país y al departamento.

Según el reporte, se esperan temperaturas mínimas de entre 6 y 12 grados centígrados, por debajo de los valores normales para esta época del año. En Santa

Cruz, el sur se hace sentir en las provincias Ichilo, Sara, Obispo Santistevan, Warnes, Andrés Ibáñez, Guarayos, Ñuflo de Chávez, Velasco, Ángel Sandóval, Chiquitos, Cordillera y Germán Busch, y con mayor intensidad en las provincias Florida, Manuel María Caballero y Vallegrande, donde se anuncian heladas.

En la capital cruceña se prevén mínimas de 13 grados para este martes, 12 grados para el miércoles y 13 grados para el jueves y viernes.

Por su parte, el agrometeoró-



RICARDO MONTERO

La gente busca protegerse de las bajas temperaturas y utiliza hule para resguardarse de la lluvia.

logo Luis Alberto Alpire coincide en que en los valles existe riesgo de heladas desde la madrugada del miércoles. Las temperaturas podrían descender entre 0 y 2 grados centígrados, mientras que las máximas alcanzarán los 24 grados hacia el fin de semana.

En la provincia Cordillera se esperan mínimas de 4 grados

SOBRE EL TEMA

ALBERGUE MUNICIPAL

En la exterminal funciona el albergue municipal, destinado a brindar refugio temporal, alimentación, atención médica y asistencia integral a las personas en situación de calle.

y máximas de hasta 27 grados, acompañadas de lluvias. En la Chiquitania, las temperaturas bajarán hasta los diez grados los próximos días, según Alpire.

Por su lado, las autoridades sanitarias piden a la población acudir a vacunarse contra la influenza ante el aumento de las enfermedades respiratorias.

DESAFÍA CUALQUIER CAMINO

NEW CHANGAN HUNTER PLUS AT DEEPAL G318

Hunter Plus AT: Fuerza y capacidad para responder a cada desafío.
Deepal G318: Autonomía para recorrer más kilómetros con menos dependencia del combustible.

Descubre más en: www.changan.com.bo

CHANGAN **imcruz**

País



APG NOTICIAS

Militares y policías despejaron las rutas que estuvieron cerradas durante más de 50 días y afectaron la provisión de alimentos y medicinas.

TRAS LA VIGENCIA DEL ESTADO DE EXCEPCIÓN

Cocaleros levantan bloqueo en el Chapare y el país recupera la transitabilidad

Evo Morales y sus seguidores dieron un cuarto intermedio en sus medidas de presión. El Comité pro Santa Cruz y la Cámara Nacional de Exportadores piden sanciones para los responsables de los conflictos, que dejaron grandes pérdidas

Deisy Ortiz D.

deisy.ortiz@grupodeldeber.com

El país recupera la normalidad con el restablecimiento de la transitabilidad en las carreteras. En el tercer día de vigencia del estado de excepción, los cocaleros del trópico de Cochabamba determinaron ingresar en un cuarto intermedio en los bloqueos que mantenían en el Chapare, con lo que las rutas quedaron expeditas.

El anuncio se conoció cerca de las 18:30 y fue comunicado por el expresidente Evo Morales a través de una transmisión en redes sociales. El líder cocalero aclaró que la decisión no significa el fin de las movilizaciones.

“Entiendo perfectamente la decisión tomada por las seis fe-

deraciones del Trópico de Cochabamba. Por ahora un cuarto intermedio, no es rendirnos”, afirmó Morales. Luego arremetió contra la Central Obrera Boliviana (COB) y su líder, Mario Argollo. “La COB tenía ganada esta batalla, pero sospechosamente defraudó a la población”, sostuvo.

Al respecto, el vocero presidencial, José Luis Gálvez, calificó como una derrota la determinación de Morales y sus seguidores.

“Cuando se aplica la norma (el estado de excepción) los violentos se quedan solos y de hecho lo que hoy vemos es el cuarto intermedio declarado en el Chapare, con la presencia del señor Morales, es justamente un testimonio de la soledad de la derrota”, indicó la autoridad.

“El pueblo boliviano lo derrotó, al no caer en la violencia y respetar la Constitución y las leyes”, agregó Gálvez.

Antes había informado que Bolivia estaba retomando paulatinamente sus actividades habituales.

Este lunes, al igual que el fin de semana, efectivos policiales y militares continuaron con las tareas de despeje de vías y retiro del material utilizado para interrumpir el tránsito, particularmente en la vía que conecta Cochabamba con el occidente del país.

Durante uno de estos operativos, el policía Gianmarco Ticona resultó herido por la explosión de un artefacto en la localidad de Llavini.

Por su parte, el ministro de la Presidencia, José Luis Lupo, cali-

ficó como “positivo” el balance de los primeros tres días del estado de excepción. Destacó la recuperación paulatina de las carreteras y la ausencia de enfrentamientos violentos de consideración durante los operativos de las fuerzas del orden.

En declaraciones al programa A Primera Hora, de EL DEBER, afirmó que Bolivia atraviesa una etapa de reencuentro nacional después de casi dos meses de conflictos que provocaron desabastecimiento, grandes pérdidas económicas y afectaciones a miles de familias.

Piden iniciar procesos

El Comité pro Santa Cruz y la Cámara Nacional de Exportadores de Bolivia (Caneb) respaldaron la aplicación del estado de excepción, aunque coincidieron en que la crisis aún no ha sido superada y que corresponde identificar a los responsables de las muertes, pérdidas económicas y afectaciones durante el conflicto.

“Reconocemos que ha habido una bajada sustancial de los puntos de bloqueo, pero insistimos en que esto no puede quedarse solamente en restablecer el orden. Mientras no se sepa quiénes son los responsables de los 22 fallecidos, de las pérdidas económicas y de todos los daños ocasionados al país, esta herida seguirá abierta”, manifestó el vicepresidente del Comité pro Santa Cruz, Agustín Zambrana.

Por su parte, la Caneb coincidió en respaldar la medida dispuesta por el Gobierno y en que es necesario impulsar procesos contra los responsables de los bloqueos.

“Entendemos que el estado de excepción es una herramienta constitucional de carácter extraordinario. Su efectividad se medirá por su capacidad de restituir el orden, garantizar el abastecimiento y devolver certidumbre al país en el menor tiempo posible”, refiere la Caneb.

El sector exportador pidió al Gobierno actuar con firmeza e investigar y sancionar a quienes promovieron, organizaron o financiaron estas acciones que provocaron un grave daño económico al país.

“La impunidad en estos hechos solo profundiza la crisis y debilita el estado de derecho”, señala el documento.

La Caneb considera que no se puede “normalizar la economía bloqueada” y advierte que los cortes de rutas por casi dos meses dejaron pérdidas superiores a los \$us 1.143 millones.

El pasado 1 de mayo, la COB declaró paro general indefinido y desde el 6 de mayo los campesinos de La Paz comenzaron a bloquear las carreteras. Inicialmente demandaron atención a una serie de pedidos sectoriales. Luego cambiaron de postura y empezaron a exigir la renuncia del presidente Rodrigo Paz.

PARA SABER

AFECCIÓN

Los productores del municipio de Yapacaní denunciaron que los bloqueos, cerca del límite entre Santa Cruz y Cochabamba, generaron graves perjuicios a la actividad productiva y al libre tránsito en la región. Según los comunarios, personas provenientes de Chapare y del sector del puente Ichilo habrían ingresado al municipio para instalar el corte de ruta.

DAÑOS

Denunciaron que los movilizadados realizaron tala de árboles en los bañados del río Ichilo.



La gente compra pollo entre Bs 19 y 22 el kilo. Las verduras también se venden a precios más económicos

EN LA PAZ

Abastecen los mercados paceños y bajan los precios

El despeje de rutas permitió el ingreso de productos a la sede de gobierno, que llegan desde las distintas regiones del país

Erika Segales

erika.segales@grupodeldeber.com

Este lunes, en el tercer día del estado de excepción, los principales centros de abasto de la sede de gobierno volvieron a mostrar una imagen de normalidad, con puestos repletos de productos y una notable reducción en los costos.

Uno de los casos más representativos es el del pollo, que durante los momentos más críticos de los bloqueos llegó a venderse hasta en Bs 140 la unidad, sin control de peso y en medio de una creciente preocupación por la escasez. Sin embargo, este lunes, las agencias

de venta de la zona Garita de Lima, en La Paz, ofertaron el kilo entre Bs 19 y Bs 22.

La situación también mejoró para otros alimentos de alta demanda en la zona Rodríguez, en La Paz, y Villa Dolores, en El Alto. El tomate, que durante el periodo de desabastecimiento alcanzó los Bs 14 la libra, ahora se comercializa entre Bs 3 y Bs 4.

De igual forma, la zanahoria registró una fuerte caída en su valor; mientras en los días más difíciles de los bloqueos la cuarta arroba llegó a costar Bs 40, actualmente se encuentra alrededor de Bs 10.

El nabo presenta un comportamiento similar, lo que consolida

una tendencia de reducción de precios en varios productos.

En los mercados también se observa una amplia oferta de verduras y hortalizas. Los puestos están abastecidos con apio, acelga, lechuga, habas y otros productos que habían comenzado a escasear.

En inmediaciones del Cementerio General se evidenció la oferta de pescado proveniente del Lago Titicaca, un producto que estuvo ausente por varios días. La libra de trucha se vende entre Bs 11 y Bs 20.

La población espera que se normalice el abastecimiento de leche y sus derivados.

Brigadas parlamentarias respaldan medidas para restablecer el orden

Se pronunciaron políticos de Santa Cruz, La Paz, Cochabamba, Tarija, Pando, Chuquisaca y Beni

Parlamentarios de siete brigadas departamentales expresaron su respaldo a las medidas adoptadas por el Gobierno nacional, entre ellas el estado de excepción para preservar el orden constitucional y garantizar el abastecimiento de productos esenciales.

Los representantes políticos de Santa Cruz, La Paz, Cochabamba, Tarija, Pando, Chuquisaca y Beni aprobaron una resolución de doce artículos.

Los representantes departamentales indicaron que, desde sus curules en la Asamblea Legislativa Plurinacional (ALP), impulsarán y respaldarán "la aprobación de medidas legislativas destinadas a prevenir, sancionar y evitar la repetición de hechos que vulneren los derechos fundamentales de la población mediante bloqueos prolongados, o cualquier otra medida de presión que afecte el abastecimiento, la econo-

mía y la estabilidad del país".

En uno de los puntos relevantes del documento también se refieren al cumplimiento de las actuaciones judiciales y fiscales vigentes respecto a la aprehensión del expresidente Evo Morales, donde demandan a las autoridades jurisdiccionales, fiscales y policiales ejecutar las disposiciones correspondientes en apego a la normativa vigente.

Los parlamentarios también demandaron al Ministerio de Gobierno y la Fiscalía General del Estado a iniciar las acciones legales que correspondan contra el senador Nilton Condori; el secretario de la Central Obrera Boliviana (COB), Mario Argollo; y el ejecutivo de la Federación de Campesinos 'Tupac Katari', a quienes señalan de promover los conflictos sociales y bloqueos que afectaron al país durante casi dos meses.

Además, solicitaron la apertura de espacios de diálogo para construir un nuevo pacto fiscal, orientado a una distribución más equitativa de los recursos públicos entre los departamentos y al fortalecimiento del desarrollo regional.



El Gobierno realizó operativos para garantizar la libre circulación.

Productores de banano arrojan productos en la vía

Cansados de los perjuicios que generan los bloqueos, agricultores descargaron plátanos sobre la carretera

En un acto de protesta, los productores de banano del Trópico de Cochabamba arrojaron parte de su producción sobre la carretera, en rechazo a los bloqueos de ruta que afectaron la circulación.

Según se observa en imágenes difundidas desde la zona, los productores descargaron productos

y los esparcieron sobre el asfalto ante la imposibilidad de abastecer el mercado nacional y cumplir con compromisos de exportación.

El cargamento provenía de cinco municipios del Chapare y los productores denunciaron que llevaban más de 30 días sin poder trasladar su producción.

"Somos exportadores de banano, damos la cara por el Trópico, traemos divisas y no es posible que no nos dejen sacar la fruta y nos perjudiquemos entre nosotros", dijo uno de ellos.



Denunciaron que no pudieron cumplir compromisos.

Llegan 6 millones de litros de gasolina para La Paz

El Ministerio de Hidrocarburos señala que también se está controlando la calidad del combustible

Más de 6 millones de litros de gasolina llegaron a la Planta Senkata de Yacimientos Petrolíferos Fiscales Bolivianos (YPFB), ubicada en El Alto, desde donde el combustible se distribuye a todo el departamento de La Paz.

El vocero presidencial, José

Luis Gálvez, informó este lunes que más de 5 millones de litros llegaron en cisternas y otro millón a través del ducto. "Lo cual nos implica que hay más de 6 millones de litros de gasolina que están siendo almacenados, analizados y van a ser distribuidos", dijo.

El Ministerio de Hidrocarburos, mediante un comunicado, aseguró que se está velando por todo el "proceso de control de calidad del combustible transportado en camiones cisterna que permanecieron retenidos en las carreteras".

Seguridad

LA OBRA DEMANDÓ UNA INVERSIÓN DE \$US 480 MILLONES

La Fiscalía pone en la mira a 26 personeros de la era del MAS por la obra de El Sillar

De acuerdo a los datos de la Fiscalía, las pesquisas involucran a la estructura administrativa de la estatal caminera. Dos exministros están en el punto de mira, uno de ellos detenido en San Pedro. El caso también afecta a la era de Evo en poder

Carlos Quisbert

carlos.quisbert@grupodeber.com.bo

La Fiscalía de La Paz tiene en la mira a 26 exfuncionarios de la Administradora Boliviana de Carreteras (ABC), incluidos exministros de Obras Públicas y expresidentes de esa entidad, por las investigaciones abiertas por irregularidades y presunta corrupción en la construcción del tramo El Sillar, de 215 kilómetros que está en la ruta que une Cochabamba con Santa Cruz y que fue adjudicada a una compañía china. En la nomenclatura judicial estos casos se denominan El Sillar I, II y III.

Entre los investigados figuran los exministros de Obras Públicas Milton Claros, que ejerció el cargo entre 2015 y 2019, durante el gobierno de Evo Morales, y Edgar Montaña, que estuvo al frente de esa cartera entre 2020 y 2025, en la gestión de Luis Arce. Montaña ya está detenido en el penal de San Pedro, en La Paz, dentro del primer caso, y recientemente fue notificado con el inicio de investigaciones por el tercer proceso.

El fiscal Omar Yujra explicó a EL DEBER que los cinco expresidentes de la ABC involucrados son Noemí Villegas, quien ya prestó declaraciones; Marcos Loayza; Henry Nina, recientemente enviado a la cárcel; Marcel Humberto Claire y Julián Nicolás Toledo.

De acuerdo con los antecedentes del caso, Villegas y Loayza estuvieron a cargo de la primera etapa de la licitación y la firma del contrato. Nina, exdirigente "Pacto de Unidad" y afín al MAS, fue designado en la gestión de Montaña, tal como Claire y Toledo.

Desde el Viceministerio de Transparencia explicaron que esa repartición tiene conocimiento de dos procesos penales, aunque ambos guardan relación con el mismo proyecto carretero. Las investigaciones, sin embargo, apuntan a distintos momentos y responsabilidades dentro de la obra. Las irregularidades denunciadas e investigadas por la Fiscalía se concentran en tres ámbitos:



Maquinaria de la ABC en una parte del tramo El Sillar, afectada durante la época de lluvias.

la licitación y firma del contrato, modificaciones posteriores al proyecto y fallas en la construcción que no fueron observadas al momento en que la firma china Sinohydro entregó la obra.

Transparencia detalló que los dos procesos sobre los que tiene información tienen objetos de investigación diferenciados. El primero está vinculado a presuntas irregularidades en la contratación, administración contractual y pagos relacionados con la obra. El segundo se refiere a posibles deficiencias en la ejecución, supervisión, control de calidad y recepción de la infraestructura. El jefe de la División Contra la Corrupción Pública, Fabio Gonzales, explicó que el caso El Sillar III se encuentra en etapa preliminar y busca establecer responsabilidades por los daños y desperfectos registrados en la carretera que aparecieron poco después de que la obra fuera entregada.

LA ABC PAGÓ EL 99% DEL COSTO DE LA OBRA PESE A 719 FALLAS DETECTADAS

El procurador general del Estado, Hugo León La Faye, presentó un informe en el que revelan irregularidades en la entrega provisional de la obra y se estableció que el gobierno de Luis Arce pagó a la empresa china Sinohydro el 99% de los 426.1 millones de dólares del costo total de la obra, esto pese a que en las actas de recepción se enumeraron 719 fallas en su construcción.

"Dentro de los hallazgos se establece un posible daño económico al Estado por un monto de 426.128.655 dólares americanos. De ese monto, el Estado boliviano ha cancelado 425.513.323 dólares americanos que equivale al 99.85% del monto del contrato de obra, pese a que está en etapa de recepción provisional", informó el procurador en una anterior entrevista con EL DEBER.

Asimismo, en el acta de recepción provisional se identificó 719 fallas técnicas en la obra que van desde la inestabilidad de la plataforma hasta derrumbes en varios sectores, lo que hace intransitable la vía en época de lluvia.

La empresa china firmó dos contratos modificatorios después de la entrega provisional de la obra donde se otorga un plazo adicional a la empresa. Es decir, se estableció un plazo total de 800 días para la entrega final del proyecto. Sinohydro se adjudicó la construcción de la doble vía en octubre de 2015. Las obras iniciaron en agosto de 2018, pero en 2020 la empresa solicitó una ampliación del plazo argumentando que el avance de las obras fue afectado por la pandemia, conflictos sociales, lluvias y fallas geológicas.

"Estamos en etapa de investigación preliminar, entendiendo que hay otros dos casos como son El Sillar I y II, con los que se busca determinar el daño económico causado al Estado. El caso El Sillar III está comenzando para determinar las personas involucradas en el hecho. Se abrió por conducta antieconómica, contratos lesivos al Estado e incumplimiento de deberes, por los daños y desperfectos en la carretera, que después de su entrega presentó daños en distintos tramos", explicó Gonzales.

El fiscal Edwin Colque informó que en el caso El Sillar III hay 18 personas investigadas, en su mayoría exfuncionarios del gobierno de Evo Morales. Todos serán citados para prestar su declaración informativa dentro del proceso. Uno de los últimos aprehendidos fue el expresidente de la ABC Henry Nina, quien fue enviado al penal de San Pedro de La Paz mientras avanzan las investigaciones.

La Procuraduría General del Estado también intervino en el caso. El procurador Hugo León La Faye entregó al actual presidente de la ABC, Ernesto Farfán, un informe sobre la construcción del tramo central de la doble vía El Sillar y recomendó presentar una denuncia ante el Ministerio Público para investigar presuntas irregularidades en el proyecto. Según ese informe, durante la ejecución de la obra se habría modificado el diseño original de la carretera, lo que habría derivado en problemas estructurales que afectan su funcionamiento. "Son 480 millones de dólares en una carretera que presenta problemas que la vuelven intransitable en varios periodos del año", afirmó el procurador sobre el avance de este proceso.

El tramo de El Sillar está geográficamente ubicado en el ingreso a la región del trópico de Cochabamba y la puna cordillera.

ABOGADOS

PARADERO DESCONOCIDO

De acuerdo a un anterior informe del fiscal Omar Yujra, se desconoce el paradero del representante legal de la empresa china Sinohydro, Yin Yang y otros tres miembros de la empresa, cuyos abogados devolvieron las citaciones, porque no tendrían contacto con sus clientes. El ciudadano chino ha sido conovado a declarar.

DEFENSA DE MONTAÑA

La defensa del exministro de Obras Públicas, Edgar Montaña, sostiene que el proceso en su contra tiene motivaciones políticas. Su abogado, Edwin Nina, afirmó que su cliente "no participó" en los hechos investigados, ya que los contratos observados fueron firmados en 2015 y 2017, antes de su gestión. Montaña, exlíder de los llamados "guerreros azules", es investigado por no supervisar algunos aspectos de los pagos a la empresa.

EN 2025 HUBO 81 FEMINICIDIOS EN BOLIVIA



Nora, una víctima a la que su pareja intentó sepultar con documentos falsos

Sus tres hijos quedaron en un centro de acogida. En La Paz, Santa Cruz y Cochabamba se reportan más casos de feminicidio. La violencia también preocupa en Latinoamérica



Yolanda Mamani Cayo
yolanda.mamani@grupoeldeber.com

Nora tenía 42 años y era madre de tres niños. Durante cinco días permaneció en su vivienda sin recibir el auxilio que necesitaba después de haber sido agredida por su pareja, según la investigación del Ministerio Público. Murió el 5 de junio y su caso volvió a mostrar una de las caras más duras de la violencia de género, aquella que ocurre dentro del hogar, lejos de la mirada pública y muchas veces sin una intervención oportuna.

El fiscal departamental de Oruro, Aldo Morales, informó que la mujer fue atacada el 1 de junio y que, durante los días posteriores, permaneció en su domicilio en estado delicado. De acuerdo con la autopsia, la causa de muerte estuvo vinculada a lesiones provocadas durante la agresión.

Morales precisó que la Fiscalía identificó a la pareja de la víctima como el presunto autor del crimen, que incluso organizó un velorio sin certificado médico forense y buscó sepultar el cuerpo en un cementerio clandestino de una población alejada.

Más allá del proceso penal, el impacto más inmediato recae sobre los tres hijos de Nora, de apenas 1, 3 y 5 años. Los niños quedaron sin el cuidado de su madre y fueron trasladados a un centro de acogida del Servicio Departamental de Gestión Social (Sedeges). También quedaron separados de su padre, ahora investigado por feminicidio.

El caso de Nora es el quinto feminicidio reportado este año en Oruro y uno de los 43 en Bolivia entre el 1 de enero y el 22 de junio, según datos oficiales del Ministerio Público. La Paz concentra la mayor cantidad de casos, con 17; le siguen Santa Cruz, con ocho; Oruro, con cinco; Cochabamba, con seis; Potosí, Tarija y Chuquisaca, con dos casos por departamento.

En Latinoamérica

En México, el comienzo del Mundial de fútbol se vio marcado por situaciones contrastantes. Mientras en el histórico estadio Azteca todo era fiesta, música y deporte, en las calles, varios grupos protestaban por problemáticas minimizadas o invisibilizadas sistemáticamente por el Estado mexicano. Entre ellas se destacaban las de colectivos de madres buscadoras, que se enfrentaron a los cercos policiales que trataban de acallar sus clamores por más de 130.000 desaparecidos. Las imágenes dieron la vuelta al mundo, señala la publicación que hizo Connectas sobre este problema en Latinoamérica.

En redes sociales también surgió la campaña "La violencia contra las mujeres no es parte del jue-

go", para crear conciencia sobre los altos índices de feminicidios en el país. Tan solo en México, el 43,9% han sufrido las agresiones de sus esposos o parejas, que suelen agudizarse en los grandes eventos deportivos, como denuncia la Red Nacional de Refugios. Esta problemática afecta a todos los países de América Latina.

Justamente, una semana antes del inicio del torneo mundialista, en Argentina miles de personas salieron a las calles para protestar por el feminicidio de Agustina Vega (14), cuyo cuerpo apareció en un descampado de Córdoba.

El asesinato de dos mujeres más se sumó a la indignación de la ciudadanía y de grupos feministas que luchan por los derechos de las mujeres. Sin embargo, el Registro Nacional de Feminicidios de la Justicia Argentina presenta una cuestionada baja de 12,3% en el índice de los casos durante 2025, con respecto al año anterior.

De acuerdo con el Banco Interamericano de Desarrollo, Honduras presenta uno de los mayores índices de muertes violentas de mujeres del mundo. La mayoría de los casos, señala el organismo, "son perpetrados por la delincuencia organizada y una importante cantidad son clasificados en la categoría 'sin determinar'". El Centro de Derecho de Mujeres de Honduras reportó que tan solo en los primeros cinco meses de este año 111 fueron asesinadas, lo que equivale a un feminicidio cada 32 horas.

Por su parte, la Secretaría General Iberoamericana (SEGIB), la Iniciativa Iberoamericana para Prevenir y Eliminar la Violencia contra las Mujeres, y el Banco de Desarrollo de América Latina y el Caribe presentaron a finales de mayo el informe "Medir para transformar: el costo de la violencia contra las mujeres en Iberoamérica", donde llaman la atención sobre el alto subregistro en la mayoría de los países iberoamericanos.

Ponen como ejemplo a México, donde apenas el 13,6% de los casos llega a denuncia formal, y a Ecuador, donde solo se denuncia el 5%. Asimismo, señala que entre el 44 y el 50% de los casos sucede en los hogares. "El costo económico real de la violencia contra las mujeres en la región es mayor que las cifras publicadas", alerta SEGIB en un comunicado oficial.

APUNTES

FEMINICIDIOS EN 2025

El año pasado, el Ministerio Público reportó 81 feminicidios en ocho de los nueve departamentos de Bolivia, excepto Pando. En el eje central se registraron más casos: 31 en La Paz, 17 en Santa Cruz y 13 en Cochabamba.

Economía

Cotización del dólar

MARTES 23 DE JUNIO DE 2026

Bs **6,86**
CompraBs **6,96**

Venta



UFV: 3.69

Fuente: BCB

Argentina (peso)	1.436.13
Brasil (real)	5.08380
Chile (peso)	885.480
Colombia (peso)	3.422
México (nuevo peso)	17.21
Paraguay (guaraní)	6.118.10
Perú (nuevo sol)	3.382
Unión Europea (euro)	7.9623

Metales

Oro: Onza Troy: \$us/O.T.F. **4.331.70**Plata: Onza Troy: \$us/O.T.F. **70.015** Fuente: BCB

Hidrocarburos

Barril de petróleo WTI: \$us **76.55**

Fuente: www.preciospetrol.es

Granos

Soya:	\$us	415.21	(tonelada) a jul. 2026
Maíz:	\$us	162.89	(tonelada) a jul. 2026
Trigo:	\$us	219.00	(tonelada) a jul. 2026
Azúcar:	ctv/\$us	0.30	(libra) a jul. 2026
Café:	ctv/\$us	2.80	(libra) a jun. 2026

Fuente: bcr.com.bo/es/mercados/mercado-de-granos - es.investing.com

BUSCAN CONCESIÓN ENTRE PRIVADOS Y ESTADOS DE BRASIL, BOLIVIA Y PARAGUAY

La hidrovía demandará inversión inicial de \$us 15 MM para operar

Encargados de Estudios de Hidrovías y Dragado esperan que el proyecto pueda arrancar en 2027 con licitaciones y los trabajos dos años después. Hasta abril de 2026 se exportó 153.728 toneladas.

Diego Seas Palachay

diego.seas@grupodeldeber.com

La Hidrovía Paraguay-Paraná, principal vía de salida fluvial para las exportaciones del oriente boliviano hacia el océano Atlántico, se encamina hacia un proceso de dragado considerado fundamental para garantizar su navegabilidad durante todo el año. Sin embargo, la ejecución de esta obra requerirá una inversión inicial estimada entre \$us 12 millones y \$us 15 millones, de acuerdo con proyecciones de especialistas del sector hidroviario de Brasil y Paraguay.

La cifra, como otras proyecciones, fue uno de los principales temas abordados durante el II Encuentro Trinacional Río Paraguay: 'Nuevo Rumbo para el Desarrollo Hidroviario de Bolivia', realizado en Santa Cruz de la Sierra. El evento reunió la semana pasada a autoridades y técnicos de Brasil, Paraguay y Bolivia, además de representantes de Argentina y Uruguay en calidad de invitados.

El gerente de Estudios Hidroviarios de Brasil, Rodrigo Portuque, explicó en entrevista con EL DEBER que Bolivia necesita contar con un acceso fluvial que permanezca operativo de manera continua, independientemente de las variaciones estacionales en los niveles del río. Según indicó, esta condición es clave para asegurar la circulación de barcas y el transporte eficiente de carga desde y hacia los puertos bolivianos.

"Lo que pasa ahora es que con la falta de inversiones, falta de dinero colocado por el Estado, estos espacios funcionan cuando hay mucha agua o mucha lluvia. Y por eso lo que Brasil pretende con la concesión es hacer la navegación permanente durante todo el año. Se espera que las inversiones sean de 12 millones a 15 millones de dólares para el dragado", explicó Portuque.



La hidrovía Paraguay-Paraná se encuentra en el departamento de Santa Cruz, entre los municipios de Puerto Suárez y Puerto Quijarro.

LOS DATOS

EXPORTACIONES

A través de la hidrovía Paraguay-Paraná se exportan soya y sus derivados, además de minerales de hierro, urea y yeso natural.

CIFRAS DE 2025, SEGÚN IBCE

Durante 2025, el movimiento de carga alcanzó las 840.368 toneladas, de las cuales 726.407 toneladas fueron exportaciones

PERSPECTIVAS DE BRASIL

Se espera que con la concesión haya dentro del río un canal específico de navegación que sea permanente, y no depender del flujo natural de las aguas.

Paraguay, Benjamín Martínez, explicó que, una vez ejecutadas las obras iniciales será necesario realizar tareas permanentes de mantenimiento para preservar las condiciones de navegabilidad. Estas labores demandarán una inversión aproximada de \$us 3 millones por año.

El experto paraguayo destacó que el fortalecimiento de la hidrovía representa una oportunidad estratégica para toda la región, ya que permitirá incrementar el transporte de grandes volúmenes de granos, minerales, combustibles y productos industriales a menores costos logísticos.

Cifras y proyecciones

El gerente del Instituto Bolivia-

no de Comercio Exterior (IBCE), Gary Rodríguez, reportó que en 2025 el movimiento presunto de carga por la Hidrovía Paraguay-Paraná alcanzó las 840.368 toneladas, de las cuales 726.407 toneladas fueron exportaciones, generando un movimiento económico global de \$us. 388 millones de dólares por esta vía fluvial.

"Como le hemos dicho a la Cancillería boliviana, casi hasta el cansancio durante 20 años, es necesario implementar una política de Estado para convertir a la Hidrovía Paraguay-Paraná en un verdadero 'Corredor Fluvial de Integración'. Hasta abril de 2026 se movilizaron 153.728 toneladas por \$us 55 millones", dijo Rodríguez al multimedia EL DEBER.

EN SUDAMÉRICA

La derecha gana terreno tras la victoria de De la Espriella

Con el triunfo de Abelardo en la segunda vuelta de Colombia, se consolida un bloque de siete países alineados dentro de una misma corriente política. Trump confía en establecer una relación sólida

EFE/internet

www.@eldeber.com.bo

El resultado de la segunda vuelta presidencial del domingo en Colombia, en la que el derechista Abelardo de la Espriella se impuso con una ventaja de 0,96 puntos al izquierdista Iván Cepeda, es el más estrecho que recuerda el país, según datos históricos de la Registraduría Nacional, entidad que organiza los comicios.

De la Espriella, del movimiento Defensores de la Patria, ganó con 12.959.542 votos, equivalentes al 49,66 %, mientras que Cepeda, del Pacto Histórico, partido del presidente colombiano, Gustavo Petro, recibió 12.708.712 papeletas (48,70 %), según el conteo preliminar de la Registraduría al 99,99 %.

Con este panorama, ya son siete los gobiernos sudamericanos alineados con la derecha. A los de Argentina, Chile, Ecuador, Paraguay, Bolivia y Perú se suma ahora Colombia.

"Sin duda, existe un movimiento regional hacia la derecha. Sin embargo, este fenómeno no parece estar impulsado por una conversión ideológica masiva de los votantes, sino por factores mucho más pragmáticos", dijo a LA NACION Eduardo Ruiz, analista de Control Risks.

La candidata derechista Keiko Fujimori, cuya victoria en la segunda vuelta de las elecciones presidenciales de Perú está muy

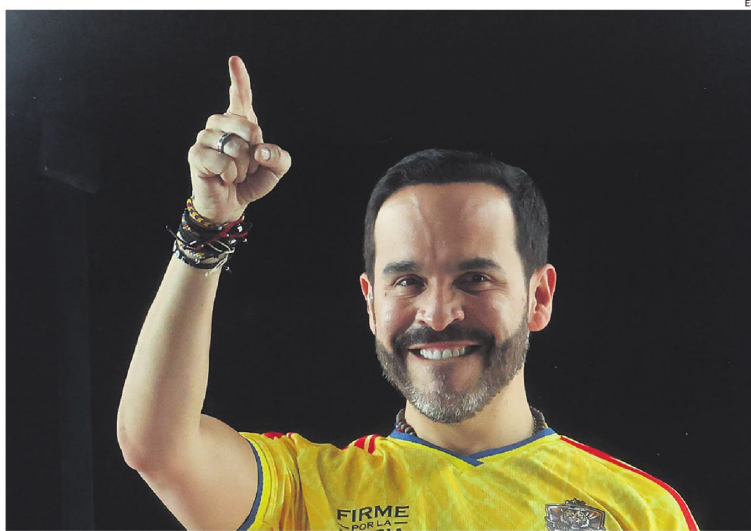

Abelardo de la Espriella festeja tras conocer los resultados de la votación del domingo

próxima a confirmarse, aseguró este lunes que "tanto en Colombia como en Perú deben respetarse los resultados electorales", al felicitar a De la Espriella.

La hija y heredera política del expresidente peruano Alberto Fujimori (1990-2000), que se presentó por cuarta vez como candidata presidencial tras haber perdido en segunda vuelta las tres veces anteriores, aseguró que las presiones de su rival en Perú, el

SOBRE EL TEMA

CON LOS RESULTADOS

La ajustada victoria de Abelardo de la Espriella sobre el izquierdista Iván Cepeda muestra la división en partes casi iguales del electorado colombiano, pero también la fortaleza del petrismo y anticipa retos de gobernabilidad para el próximo Gobierno (2026-2030), según analistas consultados por EFE.

izquierdista Roberto Sánchez, por anular la votación en el exterior no tienen fundamento.

"Cada día de retraso de no conocer los resultados es un día que se pierde para un proceso de transición, donde hay temas políticos y anuncios importantes que deben anunciarse con el tiempo correspondientes, sobre todo porque los problemas cotidianos de los ciudadanos siguen empeorando", indicó.

Consultada por el giro a la derecha en Suramérica, con los triunfos de José Antonio Kast en Chile, De la Espriella en Colombia, y el suyo en Perú, Fujimori afirmó que "vienen nuevos tiempos y aires en Latinoamérica, y eso es muy positivo".

"Los países estamos pasando por procesos electorales, los ciudadanos han tenido una mirada de búsqueda de progreso y de fortalecer la libertad y la democracia. Es el mandato que los pueblos están dando en muchos países", concluyó.

El presidente de Estados Unidos, Donald Trump, afirmó este lunes que espera "construir una relación sólida" con Colombia tras la victoria del candidato ultraderechista Abelardo de la Espriella, respaldado por el líder republicano, en las elecciones presidenciales del domingo.

El resultado en Colombia marca un giro respecto a las tensas relaciones entre la Administración Trump y el Gobierno saliente de Gustavo Petro, quien fue incluido en la lista de sanciones de la Oficina de Control de Activos Extranjeros (OFAC) del Departamento del Tesoro por presuntos vínculos con el narcotráfico, acusaciones que el mandatario rechaza.

Trump impulsó la alianza Escudo de las Américas, integrada por gobiernos de derecha de la región para combatir el narcotráfico -entre ellos Argentina, Chile y Ecuador-, a la que podría sumarse Colombia.

El desempleo vuelve a crecer en Argentina

Los datos revelan que los empleos por cuenta propia crecieron en 200.000 en el último año, según el Indec

La tasa de desempleo en Argentina trepó en el primer trimestre del año al 7,8 %, su segunda subida consecutiva, en un escenario de destrucción de fuentes de empleo formal y de persistente informalidad laboral, que tocó un nivel récord.

Según informó este lunes el

Instituto Nacional de Estadística y Censos (Indec), el desempleo subió en el primer trimestre del año pasado 0,3 puntos porcentuales respecto al trimestre anterior y bajó apenas 0,1 puntos en comparación con igual período de 2025.

Durante el primer trimestre del año, el mercado laboral de Argentina operó en un contexto en que la actividad económica acumuló un alza del 1,7 %, pero con un desempeño muy desigual, con sectores como el comercio y la industria, que son los que más



Un grupo de transeúntes pasa frente a la entrada principal del Indec

personas emplean, en situación de estancamiento.

De acuerdo a los datos del Indec, la cifra de desocupados en los 31 mayores conglomerados urbanos de Argentina considerados en la medición oficial fue en el primer trimestre de 1.145.000 personas, unas 52.000 más que en igual trimestre de 2025.

Los datos revelan que los empleos por cuenta propia crecieron en 200.000 en el último año, a 3,8 millones, y que los contratados informales aumentaron en 176.000, a 3,67 millones. El informe también revela que la tasa de informalidad se ubicó en el 44,2%, con 5,9 millones de personas trabajando en esa condición./EFE

SOCIALES

Ahí nos vemos...!

MARTES 23 DE JUNIO DE 2026
EL DEBER

Embarazada.
Anne Hathaway revela que está embarazada a sus 43 años, y este sería su tercer hijo con Adam Shulman

Posesión. Alejandro Mansilla, junto a su directorio, estará a la cabeza de la institución por la gestión 2026-2027

Círculo de Amigos Ramón Hurtado estrena directiva

LIZETH ORTIZ P. FOTO

El Círculo de Amigos Ramón Hurtado Moreno realizó el acto de posesión de su nueva directiva, que estará presidida por Alejandro Mansilla Arias. La ceremonia reunió a los miembros de esta reconocida institución, que se caracteriza por fortalecer los lazos de amistad y confraternización entre sus integrantes.

El acto contó además con la presencia de invitados especiales, quienes acompañaron a la nueva directiva en este importante momento institucional. También se entregó un reconocimiento a Erland Camacho como socio vitalicio. Ya para finalizar los presentes alzaron sus copas y brindaron por esta nueva gestión.



1. Erland Camacho, José Guillermo Camacho, Jimmy Filtrin y Noelia Cabrera

2. Erland Camacho y Rodrigo Cajas

3. Roni Escalante, Líder Méndez y Daniela Méndez

4. Alejandro Mansilla y Edith Elías de Oliva

5. Nueva directiva

6. Invitados especiales

7. José Luis Oliva, Edith de Oliva, Paola Toledo y Mauricio Aponte

Cinéfilos. Invitados disfrutaron del estreno en las salas del Cine Center

Spielberg vuelve con nuevo filme

LIZETH ORTIZ. TEXTO

La nueva producción creada y dirigida por Steven Spielberg ya se encuentra en cartelera tras una exitosa avant premiere que reunió a invitados especiales y amantes del séptimo arte.

Los asistentes tuvieron la oportunidad de disfrutar en primicia de este esperado largometraje 'El Día de la Revelación', que ha despertado gran expectativa entre los seguidores del reconocido cineasta.

El evento contó con la presencia de invitados especiales, influencers y periodistas, quienes compartieron una agradable noche cinéfila.

Entre comentarios, fotografías y expectativas sobre la producción, los asistentes disfrutaron de una velada dedicada al cine y celebraron el regreso de uno de los realizadores más influyentes de la industria audiovisual como Spielberg al género de la ciencia ficción, en el que construyó parte de su trayectoria.



1. Kevin Barbery y Maya Maldonado

2. Ingrid Sulzer y Jorge Añez

3. Gino Zeta, Sandra Cortez y Dubby Estremadoiro

4. Julio César Caballero y Rosanna Bollinger



Compartieron. Sus amigas 'Las Emisarias' organizaron el cumpleaños

Goldy recibió adultos en su día

LIZETH ORTIZ P. TEXTO

El grupo de amigas 'Las Emisarias' se reunió para celebrar el cumpleaños de Goldy Callaú, quien reside en Miami y aprovechó su paso por Santa Cruz para compartir un momento junto a sus amistades más cercanas. El encuentro tuvo lugar en el restaurante Michelangelo, ubicado en Patio Design.

El festejo estuvo acompañado por una exquisita selección de pastas, además de la tradicional torta de cumpleaños que coronó la reunión. Entre brindis, conversaciones y muestras de cariño, Goldy Callaú compartió una noche inolvidable junto a sus amigas.



1. Amistades con la cumpleañera

2. Susana Di Pace, China Rivero, Ingrid de Ugarte y Goldy Callaú

3. Grupo Emisarias



Escenas&Cultura

Sebas estrena nueva canción

1. ARTISTA
INCURSIONÓ EN
LA INDUSTRIA
MUSICAL A SUS 18
AÑOS

LIZETH ORTIZ P. TEXTO

El cantante boliviano Sebas Soliz presentó su nueva canción titulada 'Ya no es la misma', una propuesta musical que se encuentra disponible en todas las plataformas digitales. El tema llega acompañado de una historia cargada de emociones y experiencias personales con las que muchos oyentes podrán sentirse identificados.

La canción narra el proceso de transformación de una persona que, tras atravesar decepciones amorosas, amistades falsas y momentos difíciles, decide dejar atrás todo aquello que le hace da-

ño para enfocarse en su bienestar y crecimiento personal. A través de una letra sincera, el artista transmite un mensaje de fortaleza, aprendizaje y renovación.

Con una combinación de sonidos actuales, influencias de la música regional y la cumbia, 'Ya no es la misma' refuerza la identidad artística de Sebastián Trigo Soliz. Con este sencillo, continúa consolidando su carrera musical, apostando por canciones con mensajes reales y capaces de conectar con las vivencias del público.

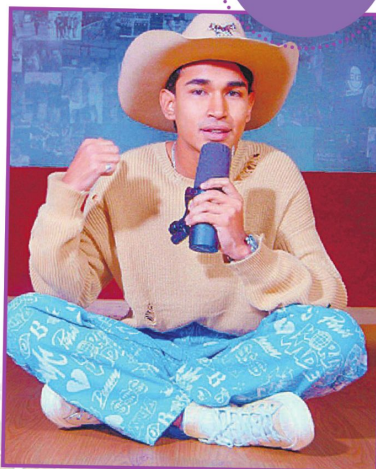

2. SEBAS SOLIZ
CANTANTE Y
COMPOSITOR
BOLIVIANO DE
MÚSICA MODERNA

INTERNACIONAL



JON BON JOVI SE RECUPERA DE UNA CIRUGÍA

El cantante se sometió a una cirugía de cuerdas vocales luego de que presentara complicaciones con su voz. La recuperación coincide con los preparativos de la gira Forever Tour en Nueva York.



HIJOS DE BRAD PITT SE QUITARÁN EL APELLIDO

La relación del actor con sus seis hijos atraviesa un momento de alta tensión. En menos de dos años, tres de sus hijos han iniciado trámites legales para eliminar el apellido paterno.



EMOTIVO SIGNIFICADO EN LA CANCIÓN DE BOCELLI Y EJAE

La canción 'DNA' interpretada en la inauguración del mundial por Andrea Bocelli y Ejae ha generado interés entre los seguidores del torneo por su contenido centrado en la idea del fútbol como una actividad colectiva.

Editorial

La reingeniería que Santa Cruz necesita

En Santa Cruz de la Sierra, cada lluvia persistente vuelve a poner en evidencia problemas estructurales en numerosas obras de pavimentación ejecutadas a lo largo de los años. No son pocos los vecinos que llegan a preguntarse si no estaban mejor cuando sus calles eran de tierra, pues algunas de las nuevas vías terminan convirtiéndose en grandes charcos de agua que inundan viviendas.

Detrás de estas situaciones suele existir un denominador común: la falta de planificación integral. En muchos barrios, la pavimentación de calles parece haberse ejecutado sin considerar adecuadamente el sistema de drenaje pluvial. A este problema se suman obras inconclusas, deficiencias en la calidad del hormigón y una insuficiente atención al mantenimiento posterior. Los baches y hundimientos que proliferan en distintos puntos de la ciudad son síntomas de una infraestructura que no siempre fue ejecutada ni supervisada con el rigor técnico necesario.

Las observaciones realizadas a proyectos de la anterior gestión municipal constituyen una muestra de la magnitud del problema. Once obras de pavimentación fueron cuestionadas ante la Contraloría debido a retrasos en su ejecución, diferencias entre lo certificado y lo efectivamente construido, fallas en la calidad de los trabajos y deficiencias en los sistemas de drenaje.

Otros ejemplos de deficiencias abundan en la ciudad. En la avenida Pero Vélez, a ambos lados del canal de drenaje del mismo nombre, un tramo quedó sin pavimentar pese a la construcción del puente destinado a conectar ambas vías. Como consecuencia, el agua se acumula en el sector inconcluso y también sobre la estructura, obligando a concentrar el tránsito en un solo lado y generando congestiones y riesgos para conductores.

Algo similar ocurre en la radial 17 y medio y noveno anillo,

donde dos tramos de pavimento nunca llegaron a conectarse. El resultado son extensos sectores deteriorados, cubiertos de agua y lodo durante las lluvias, que dificultan la circulación vehicular y afectan a los peatones.

La avenida G-77 constituye otro ejemplo emblemático. Construida con premura en vísperas de una importante cumbre internacional, presentó problemas de drenaje prácticamente desde su inauguración. Hoy, años después, el deterioro acumulado exige una intervención de fondo para recuperar una de las vías más importantes de la ciudad.

La cantidad de reclamos vecinales confirma que no se trata de casos aislados. Solo en un distrito municipal se registraron más de 350 solicitudes relacionadas con pavimentos deteriorados y problemas de drenaje. Estas cifras revelan una demanda ciudadana insatisfecha y evidencian que el mantenimiento vial no ha recibido la prioridad que requiere una urbe del tamaño y dinamismo de Santa Cruz.

En este contexto, la nueva administración municipal ha comenzado a ejecutar trabajos de bacheo y ha anunciado que prevé concluir una parte importante de estas intervenciones hasta octubre. Asimismo, la habilitación de plataformas digitales para que los vecinos reporten problemas constituye una iniciativa positiva que puede contribuir a una atención más ordenada, transparente y eficiente.

Santa Cruz necesita una verdadera reingeniería de su infraestructura vial. No basta con reparar los daños más visibles; es necesario corregir deficiencias acumuladas, fortalecer procesos de planificación, mejorar la fiscalización de obras y garantizar programas de mantenimiento. Cada nueva inversión debe responder a criterios técnicos rigurosos y a una visión integral de ciudad. Esa es una deuda pendiente que las autoridades tienen la obligación de saldar.



“Con la voluntad de Dios y el esfuerzo de hombres de buena fe, EL DEBER, un diario para pueblos que no pueden vivir sin luz”

Pedro Rivero Mercado (1931-2016)

180 AÑOS DE RELACIONES DIPLOMÁTICAS

(De izq. a dcha.) El rey Felipe de Bélgica, la emperatriz Masako de Japón, el emperador Naruhito y la reina Matilde posan para una foto oficial en el Castillo Real de Laeken en Bruselas. Bélgica y Japón celebran 160 años de relaciones diplomáticas. EFE



LAS FRASES



“¡Lionel Messi es para mí el mejor futbolista de todos los tiempos! ¡Felicidades, campeón!”
Miroslav Klose/Futbolista alemán

La leyenda del fútbol alemán felicitó a Messi como máximo goleador histórico de los mundiales



“Aquí nunca hubo ni vencedores ni vencidos, sino básicamente es una Bolivia que logró reencontrarse”
José Luis Lupo/Min. de la Presidencia

Calificó ayer de exitoso el estado de excepción en declaraciones al programa A primera hora

CARA A CARA

Beatriz Ávalos

EDITORA
beatriz.avalos@grupodeldeber.com



— **No a la impunidad. Los enormes perjuicios** ocasionados al país y las catorce vidas (o tal vez más) que se perdieron por causa de los bloqueos de rutas no pueden quedar en la impunidad. El apretón de manos que se dieron dirigentes de la Central Obrera Boliviana y personeros del Gobierno, tras la firma de un acuerdo que puso fin a los 50 días de conflicto, no debe ni puede significar borrón y cuenta nueva.

— **Los responsables de toda la convulsión que el país vivió** en estas últimas semanas tienen nombre y apellido, y no solo se reducen a Mario Argollo, máximo dirigente de la COB; al senador suplente de la alianza Unidad Nilton Condori, o a Vicente Salazar, dirigente de la Federación Departamental Única de Trabajadores Campesinos de La Paz “Túpac Katari”, a quienes les importó un bledo que la población, especialmente de la sede de gobierno, padezca de hambre y sufra la falta de oxígeno medicinal y de medicamentos. Tampoco les importó que transportistas mueran de frío y hambre en las rutas; que enfermos no puedan llegar a los hospitales para recibir tratamiento y seguir con vida; menos aún les importó que este país, que desde hace varios años arrastra una profunda crisis económica, se hunda aún más.

— **La justicia tendrá que caerle al expresidente Evo Morales**, quien movilizó a todos sus seguidores para bloquear diferentes puntos del país, en el intento por desestabilizar al gobierno. Este lunes, en rueda de prensa, el líder cocallero anunció un cuarto intermedio en las movilizaciones y dijo que él nunca pidió la renuncia de Rodrigo Paz. ¿Alguien le cree?

EL DEBER

Fundador
D. Lucas Saucedo Sevilla
Fundador (2.a época)
Dr. Pedro Rivero Mercado

CONSEJO EDITORIAL:

Pedro F. Rivero Jordan - (Presidente) / Juan Carlos Rivero Jordan / Leopoldo Vegas / César Del Castillo / Roberto Aguirre Durán
Gerencia de Multimedia: Leopoldo Vegas / Editor de Opinión: Juan Carlos Rivero Jordán

Editoras Núcleo Digital: Gina Justiniano - Beatriz Ávalos / Editor de TV y Streaming: Christian Peña y Lillo / Editor General Impreso: Roberto Aguirre
Productor General TV y Streaming: Martín Alcorta / Jefe de Programación: Alex Meneses / Política: Mauricio Quiroz / Economía/Dinero: César del Castillo / Sociales: Kathryn Chávez
Santa Cruz: Carmela Delgado / Para Ellas: Carmiña Fernández / Fotografía: Ricardo Montero / Diseño Editorial: Oscar Parada Iraori / Jefe de Producción: Remberto Añez / Diseño Comercial: Jorge Calvo

Gerente General: Daniel Gumucio / Gerente de Marketing y Productos Digitales: Carola Aguilera / Gerente de Negocios: Ali Arabe
Gerente de Finanzas y Administración: Pedro Fischer / Gerente Talento Humano: Gabriela Terceros / Gerente TI: Michael Ortiz

Opinión

Bolivia ante su encrucijada histórica

Germán Antelo Vaca
EXPRESIDENTE DEL
COMITÉ PRO SANTA CRUZ
Y EXSENADOR



Bolivia atraviesa uno de los momentos más decisivos desde la recuperación de la democracia en 1982. La crisis actual no puede interpretarse únicamente como una disputa entre liderazgos políticos o como una confrontación circunstancial entre facciones del oficialismo y la oposición. Lo que observamos es el agotamiento de un ciclo histórico y la necesidad de construir un nuevo pacto nacional basado en libertad, institucionalidad, desarrollo y diversidad regional.

Durante casi dos décadas, el proyecto político del Movimiento al Socialismo consolidó una hegemonía inédita en la historia republicana. Favorecido por los altos precios internacionales de las materias primas, especialmente del gas natural, dispuso de recursos extraordinarios que permitieron reducir la pobreza y ampliar la presencia del Estado.

Sin embargo, esa bonanza también ocultó problemas estructurales que nunca fueron resueltos: escasa industrialización, baja productividad, dependencia de

materias primas, debilidad institucional y un sistema educativo incapaz de preparar al país para los desafíos de la economía del conocimiento.

Al mismo tiempo, se produjo una creciente concentración del poder. La independencia de las instituciones fue cuestionada, la meritocracia fue desplazada por la lealtad política y el Estado comenzó a confundirse con el partido gobernante y con determinadas organizaciones corporativas.

Cuando la renta gasífera disminuyó, las fragilidades acumuladas quedaron expuestas.

Hoy Bolivia enfrenta simultáneamente una crisis económica, una crisis institucional y una crisis de proyecto nacional.

La reducción de la producción de hidrocarburos, la escasez de divisas, el déficit fiscal persistente y la creciente dependencia de importaciones energéticas muestran que el modelo económico ha llegado a un punto crítico.

Pero el problema más grave no es económico. El problema central es institucional.

Cuando los ciudadanos dejan de confiar en la justicia, en los órganos electorales y en la capacidad del Estado para actuar de manera imparcial, la política abandona las instituciones y regresa a las calles.

Es allí donde aparece el principal riesgo para Bolivia.

Ningún país puede desarrollarse cuando los bloqueos paralizan sistemáticamente la producción, cuando la presión corporativa sustituye al debate democrático y cuando la movilización permanente condiciona las decisiones nacionales.

La experiencia latinoamericana ofrece lecciones claras. Venezuela demuestra los peligros de la concentración indefinida del poder. Perú evidencia los costos de la fragmentación institucional. Argentina muestra las consecuencias de la inestabilidad económica recurrente. Por el contrario, Chile y Uruguay han logrado sostener su desarrollo gracias a instituciones capaces de procesar diferencias políticas sin poner en riesgo la gobernabilidad.

Bolivia debe decidir cuál de esos caminos seguirá.

La solución no consiste en reemplazar un liderazgo por otro. La verdadera tarea es construir instituciones más fuertes que cualquier liderazgo.

Para ello resulta indispensable avanzar hacia una nueva etapa de autonomías. No como una amenaza a la unidad nacional, sino como una herramienta para acercar las decisiones al ciudadano, mejorar la gestión pública

y fortalecer la responsabilidad de quienes gobiernan.

Salud, educación, infraestructura, innovación y desarrollo productivo deben gestionarse cada vez más cerca de la gente. Un Estado excesivamente centralizado ha demostrado sus limitaciones.

Asimismo, el debate sobre el federalismo no debería ser un tabú. Lo importante no es la denominación del modelo, sino su capacidad para garantizar libertad, desarrollo, equilibrio territorial y oportunidades para todos los bolivianos.

Existen diferencias evidentes entre oriente y occidente, entre áreas urbanas y rurales y entre distintas visiones culturales y económicas del país. Pero transformar esas diferencias en proyectos nacionales incompatibles sería un error histórico.

La diversidad boliviana debe

convertirse en una fortaleza y no en una línea de fractura.

Por ello, la próxima década debería estar guiada por cinco objetivos fundamentales: reconstruir la independencia de la justicia; impulsar una revolución productiva basada en innovación y valor agregado; profundizar las autonomías con responsabilidad fiscal; convertir la educación y la salud en prioridades nacionales; y promover una gran reconciliación entre los bolivianos.

Bolivia necesita pasar de la confrontación a la cooperación. De la dependencia de caudillos a la fortaleza de las instituciones. Del extractivismo a la economía del conocimiento. Del centralismo a la corresponsabilidad territorial.

La discusión histórica ya no es quién gobernará el próximo período. La verdadera pregunta es si seremos capaces de construir una República donde ningún líder, ningún partido y ningún sector corporativo pueda colocarse por encima de la ley.

Ese es el desafío de nuestra generación.

Y de su respuesta dependerá si Bolivia inicia una nueva etapa de prosperidad y estabilidad o si continúa atrapada en los ciclos de confrontación que han limitado su desarrollo durante gran parte de su historia.

“

La verdadera tarea es construir instituciones más fuertes que cualquier liderazgo.”

El trabajo decente que no puede esperar más

Ana Virginia Moreira Gomes
DIRECTORA REGIONAL DE LA
OIT PARA AMÉRICA LATINA Y
EL CARIBE



Hace quince años, durante la Conferencia Internacional del Trabajo, millones de personas trabajadoras en el servicio doméstico remunerado de todo el mundo obtuvieron el reconocimiento que durante tanto tiempo se les había negado.

La adopción del Convenio de la OIT sobre las trabajadoras y los trabajadores domésticos, 2011 (núm. 189), marcó un hito histórico al reconocer que el trabajo doméstico es trabajo, y que quienes lo realizan, tienen derecho a las mismas protecciones y derechos que el resto de las personas trabajadoras.

Las trabajadoras y los trabajadores domésticos desempeñan un papel esencial para el sostenimiento de las familias, las sociedades y las economías. Limpian hogares, preparan alimentos, cuidan viviendas y jardines. También brindan cuidados y apoyo a niñas y niños, personas mayores y per-

sonas con discapacidad.

Sin embargo, en América Latina y el Caribe, cerca de 13,5 millones (alrededor del 90 por ciento) son mujeres, lo que convierte al trabajo doméstico en una de las ocupaciones más feminizadas de la región. Ellas siguen enfrentando una realidad marcada por la informalidad con acceso limitado a derechos laborales y protección social, y escasa representación.

Quince años después de la adopción del Convenio núm. 189, muchos países han avanzado en la ampliación de la protección laboral para este sector, sin embargo, todavía mucho queda por hacer en

la aplicación efectiva del derecho. En 2021, el número de trabajadoras y trabajadores domésticos cubiertos por la legislación laboral a nivel global había aumentado en 15 puntos porcentuales. Sin embargo, en nuestra región, una de cada cinco personas trabajadoras domésticas estaba cubierta por la seguridad social, mientras que cerca de ocho de cada diez se encuentran en la informalidad.

La elevada informalidad que caracteriza al sector las expone además a riesgos de accidentes y enfermedades laborales, así como a una mayor inseguridad económica durante la vejez.

En el caso de las personas trabajadoras domésticas migrantes, estos desafíos suelen agravarse debido a normativas migratorias restrictivas, costos y comisiones de contratación, falta de reconocimiento de competencias, dependencia respecto de los empleadores y el temor a perder su situación migratoria regular.

Hoy, proteger a las trabajadoras domésticas es más urgente que nunca. El futuro del trabajo

doméstico en América Latina y el Caribe estará determinado por el envejecimiento de la población, la expansión de los sistemas de cuidados, la mayor participación laboral femenina, las dinámicas migratorias, la digitalización y el cambio climático. En conjunto, estas tendencias incrementarán la demanda de servicios de cuidado y reforzarán la necesidad de profesionalizar, formalizar y proteger el trabajo doméstico remunerado.

Aunque se han logrado avances importantes, la pregunta ahora es cómo acelerar el cambio durante los próximos quince años para garantizar una protección efectiva para todas las personas trabajadoras domésticas.

Afortunadamente, el movimiento en favor de los derechos de las trabajadoras y los trabajadores domésticos es hoy más fuerte que hace quince años.

Actualmente, la Federación Internacional de Trabajadoras del Hogar reúne a 94 organizaciones afiliadas en 71 países, entre ellas la FENATRAHOB (Federación Nacional de Trabajadoras Asa-

lariadas del Hogar de Bolivia), y representa a más de 676.000 trabajadoras y trabajadores domésticos en todo el mundo.

América Latina y el Caribe también ha sido escenario de un fortalecimiento sostenido de las organizaciones de trabajadoras del hogar. Su voz ha sido fundamental para impulsar reformas legales, promover la ratificación del Convenio núm. 190 sobre la violencia y el acoso y defender los derechos laborales del sector. También han contribuido a que el trabajo doméstico sea reconocido como un componente esencial de los sistemas y políticas de cuidados que hoy avanzan en numerosos países de la región.

Al ritmo actual, se necesitarían todavía 85 años para garantizar que todas las personas trabajadoras domésticas estén protegidas. Es demasiado tiempo.

Ha llegado el momento de garantizar que quienes sostienen el bienestar de tantas personas y de nuestras sociedades cuenten con derechos, trabajo decente y justicia social.

“

Hoy, proteger a las trabajadoras domésticas es más urgente que nunca.”

“La tradición no consiste en conservar las cenizas, sino en mantener viva la llama.”

GUSTAV MAHLER (1860–1911) Compositor y director austriaco de origen judío

Cuando un gobierno deja de comunicar, también deja de gobernar

Clemencia Siles
COMUNICADORA Y DIRECTORA
DE EXTEND



Al momento de escribir esta columna, Bolivia cumplía 50 días de conflictos con bloqueos que mantienen paralizadas a las ciudades de La Paz y El Alto y han sumido al país en una crisis de consecuencias devastadoras, sobre la cual ya se ha escrito ampliamente.

Estrategas, periodistas y académicos coinciden en que, desde el inicio de su gestión, el Gobierno ha mostrado serias deficiencias en materia comunicacional. Esa debilidad se hizo aún más evidente durante la crisis: no construyó un relato coherente, dispersó sus vocerías, emitió mensajes tardíos, reactivos y, en muchos casos, contradictorios.

También guardó silencio en momentos cruciales, no actuó con suficiente transparencia, fue incapaz de identificar y explicar oportunamente quiénes estaban detrás de varios hechos delictivos y tampoco consiguió traducir decisiones complejas en mensajes claros y comprensibles.

En lugar de transmitir certidumbre, ofreció discursos extensos, desprovistos de una narrativa concreta. Como resultado, su comunicación no ayudó a contener la turbulencia política y social, sino que terminó agravándola.

Igualmente, grave fue su incapacidad para desmentir los rumores que circularon de manera insistente en las redes sociales y fueron repetidos por dirigentes y actores políticos. Ante la ausencia de información oficial oportuna, buena parte de la población quedó sin elementos para distinguir lo verdadero de lo falso y lo legítimo de lo malintencionado.

El Gobierno cometió, además, el error de no prestar especial atención a públicos esenciales, como los campesinos que habitan en El Alto y los vecinos de las laderas paceñas, sectores que debieron ocupar un lugar prioritario dentro de su estrategia de comunicación.

Es justo reconocer que, durante las últimas semanas, el Ejecutivo intentó posicionar, mediante piezas propagandísticas, un mensaje específico: que el conflicto había dejado de ser únicamente una

protesta social y se había convertido en una amenaza de actores que buscaban afectar la democracia.

En ese mismo esfuerzo, procuró presentarse como un Gobierno protector de los sectores más vulnerables, capaz de gestionar el abastecimiento de alimentos y medicamentos, incluso con apoyo internacional.

Sin embargo, hasta ahora no ha conseguido proyectar una salida real ni mostrar un camino claro para superar la crisis. Tampoco emitió mensajes firmes y contundentes para explicar las verdaderas causas del conflicto o las posibles soluciones frente a las tensiones con el Chapare, la Central Obrera Boliviana, los Túpac Katari, las Bartolinas y los cooperativistas mineros.

Han faltado discursos sólidos, expresados en un lenguaje sencillo, que permitan entender qué ocurre actualmente y, sobre todo, proyectar dónde estará Bolivia dentro de uno o dos años.

También se extrañó la presencia de voceros técnicos y expertos en distintas áreas, capaces de transmitir certezas, explicar

las decisiones gubernamentales y ofrecer una perspectiva esperanzadora sobre el futuro del país.

Faltaron, además, los testimonios de ciudadanos resilientes que, pese a las dificultades, continúan luchando por conservar su trabajo, cuidar su salud y sostener a sus familias. Tampoco se escuchó a los pequeños y grandes empresarios que siguen perseverando en medio de un escenario verdaderamente dantesco.

¿Ha mostrado el Gobierno empatía? ¿Ha reconocido de manera suficiente el sufrimiento del ciudadano común? Hasta el momento, prácticamente nada.

Existe una ausencia evidente de campañas orientadas a inspirar, acompañar o generar esperanza.

Poco se ha dicho sobre las familias afectadas, los pequeños empresarios, los adultos mayores o los productores rurales.

Frente a ciudadanos desencantados, sectores populares golpeados por la inflación, jóvenes angustiados por su futuro y regiones en las que el descontento económico crece cada día, la comunicación gubernamental no ha ofrecido respuestas

convincentes.

Cuando no existe una visión de futuro, aumentan la ansiedad y la preocupación colectiva. Cuando el miedo se apodera de una sociedad, crece la desesperanza. En cambio, cuando se mantiene vivo el optimismo, también se sostiene la confianza en el largo plazo.

Ese es el camino que el Gobierno debe recorrer: recuperar la confianza ciudadana mediante una salida concreta, medible y emocionalmente convincente.

Porque cuando un Gobierno deja de comunicar, no solo pierde la capacidad de explicar sus decisiones. También comienza a perder la capacidad de gobernar.

“

Hasta ahora no ha conseguido proyectar una salida real ni mostrar un camino claro para superar la crisis.”

¿Qué salió mal con la emisión de los bonos municipales?

René Fernando Rocha Plata
ECONOMISTA Y CONSULTOR
EN RIESGOS E INVERSIONES



En una entrega anterior titulada “Bonos Municipales: una alternativa de financiamiento viable y transparente”, se explicó las ventajas y beneficios de este mecanismo para el fondeo de los municipios. En ese artículo se señaló que el municipio paceño registró dos emisiones exitosas, mientras que el cruceño sufrió un rotundo fracaso en su salida durante la gestión 2025. Surge entonces la pregunta: ¿qué salió mal con la emisión de los Bonos Municipales Cruceños?

Antes de responder, conviene conocer los detalles de la emisión. El Gobierno Autónomo Municipal de Santa Cruz de la Sierra (GAMSC) cuenta con un programa de emisión de bonos por Bs 250 millones, aprobado por la Autoridad de Supervisión del Sistema Financiero (ASFI), que puede colocarse por tramos. En la gestión 2025 se autorizó el primer tramo por Bs150 millones, a un plazo de cinco años y un ren-

dimiento del 6,5 % anual, con una calificación de riesgo A2 (siendo AAA la mejor calificación posible). Cada bono tenía un valor nominal (Individual) de Bs. 10.000 y estuvo disponible para su adquisición desde el 2 de junio de 2025 hasta noviembre del mismo año, con el objetivo de financiar seis grandes obras de construcción entre canales y pavimentación (información detallada disponible en las páginas web de la ASFI y la BBV).

Sin embargo, ningún inversionista adquirió estos bonos. ¿Qué pasó?

Según consultas realizadas de manera no oficial a distintos inversionistas nacionales, la nega-

tiva a adquirir los bonos se debió a que la Gestora Pública de la Seguridad Social de Largo Plazo (Gestora) no participaría de la emisión. Esto es determinante porque “al parecer” la Gestora es el actor que marca el éxito o fracaso de una emisión y sirve de referente para los demás inversores. Fuera de ella, el universo de compradores se reduce a la banca comercial y algunas administradoras de Fondos de Inversión Cerrados (FIC), cuyas participaciones suelen ser bajas. Cabe recordar que, conforme al Artículo 140 de la Ley de Pensiones N° 065, la Gestora puede invertir hasta en el 60% de una emisión. Lo que lleva a otra pregunta: ¿por qué la Gestora no invirtió en estos bonos municipales?

En 2025, la Gestora, con el patrocinio de la Bolsa Boliviana de Valores (BBV), llevó adelante talleres de difusión sobre sus criterios técnicos de evaluación de inversiones. Por primera vez se pusieron en conocimiento de las agencias de bolsa y la banca los lineamientos y metodologías de cálculo que utiliza la administradora para decidir en qué invertir.

Gracias a ello, cualquier emisor puede estimar con anticipación el nivel de inversión que podría recibir según la información que presente.

Al analizar las variables y datos presentados en la emisión de los Bonos Municipales de Santa Cruz, destacan al menos dos señales de alerta: entre las gestiones 2022 y 2024, el municipio registró resultados negativos, es decir, sus gastos corrientes superaron sus ingresos corrientes; y su liquidez —la disponibilidad de recursos en el corto plazo— disminuyó de forma notable. Ante esta situación, el gobierno municipal presentó planes para mejorar los ingresos, aunque su factibilidad era cuestionable. Si bien estos indicadores no son los óptimos, todavía se encontraban dentro de márgenes tolerables para invertir.

El factor que parece anuló definitivamente la inversión de la Gestora fue el momento político: el GAMSC emitió una deuda de Bs150 millones en sus últimos meses de gestión. Endeudarse en el ocaso de una administración no es visto con buenos ojos, pues de haberse concretado la operación,

las obras se habrían adjudicado bajo la autoridad saliente, dejando al nuevo alcalde la responsabilidad de honrar una deuda cuya ejecución no superó.

No obstante, no todo está perdido. Emitir bonos implica gastos en agencias de bolsa y calificadoras de riesgo, entre otros. Es un costo hundido. El municipio cuenta con la documentación y las aprobaciones necesarias para que el nuevo alcalde, Carlos Manuel “Mamén” Saavedra, pueda encaminar una emisión exitosa. Para ello bastaría con subsanar las observaciones, precisar cómo se garantizará el pago de las obligaciones e identificar los proyectos beneficiarios. Un paso clave sería convocar a una reunión con los principales inversionistas —la Gestora, la banca y los Fondos de Inversión Cerrados— para determinar una tasa de rendimiento competitiva frente a las opciones de financiamiento tradicional.

La adquisición de deuda no es mala en sí misma. Si existe una estrategia clara, un objetivo definido y un retorno identificable, constituye una vía de crecimiento más rápida y eficiente.

“

El municipio cruceño cuenta con la documentación y las aprobaciones necesarias para que se pueda encaminar una emisión exitosa.”

CONTRATAPA

MARTES
23 DE JUNIO
DE 2026

EL DEBER

WWW.ELDEBER.COM.BO

CRUCIGRAMA

	VOLVER A EXPLICAR LA LECCIÓN	YO EN PSICO- ANÁLISIS	PROBAR LA FUERZA EN DESAFO DE MANOS	ANILLO RÍGIDO	DEPORTE ACUÁTICO	PREGONA ANUNCIA	CAUSA TRISTEZA	AUDAZ, ATREVIDO	EXTREMO OPUESTO AL OTRO
							ESTILO MUSICAL DANZA		
	MAESTRO ESPIRITUAL					MUY EXCEDIDO DE PESO			
	AROMA					CAUCE ARTIFICIAL DE AGUA			
ESCALERA DE CUERDA	ADORNAR	CLAROS Y BIEN DEFINIDOS	VIN (-) ACTOR DE "RÁPIDO Y FURIOSO"		ERRADO				
MEDICIÓN, ENCUESTA			★			VERBAL	ALUMINIO	LENGUA DE LOS ROMANOS	ANIMAL DE SEXO MASCULINO
TENÍA POR CIERTO			★		EMBUSTE, TRAMPA	(-) GIBSON, 'WILLIAM WALLACE'			REUNIÓN, ENCUENTRO
PERTURBAR			★			ACOMETE, EMBISTE			
ESTADO DE ASIA, CAPITAL: VIENTIAN			★	IGUALDAD DE NIVEL			WILL (-) PROTAG. DE "SOY LEYENDA"	MOVIMIEN- TO CONVULSIVO	
ALMACÉN DE ARMAS			★			CUMULOS DE COSAS SOBRE OTRAS	★	★	★
RÁPIDO, RAUDO	PORCIÓN PEQUEÑA DE UN LÍQUIDO	MARCHA- RAN	TÍTULO NOBILIARIO INGLÉS	★	PROVINCIA CUINA DE IMANOL ARIAS	DIOS ROMANO DEL VINO	INSTRU- MENTO DE VIENTO	BUQUE, NAVE	
				BORDE EXTERIOR DE LA BOCA					MANGO, ASIDERO
VALIOSO METAL DÚCTIL				CEDA, OTORQUE		PRIMERA LUZ DEL DÍA			
ME DEMORO						DESORDEN, CONFUSIÓN			
ACERA PARA ESPERAR UN TREN						RELATIVA AL HUESO			

HORÓSCOPO

- ARIES:** Podrías verte limitado en lo personal por demasiada intensidad en el plano familiar. Júpiter pone el broche con sus promesas de plenitud y felicidad en el terreno romántico.
- LIBRA:** Este mes, el Sol te aporta un extra de energía en relación al trabajo pudiendo también favorecer tu imagen y dotándote más foco y atención, deberás aprovechar para demostrar tu valía.
- TAURO:** Con la llegada del solsticio, la comunicación, las relaciones con tus vecinos y compañeros, y también tus ideas, se ven iluminadas, y encontrarás más claridad.
- GÉMINIS:** Podrías reaparecer heridas antiguas, relacionadas con tu valoración personal, o respecto a dificultades para enfrentar los aspectos materiales de la vida.
- CÁNCER:** Es un mes de renovación y de arranque, en el que podrás superar a tus rivales o adversarios, sin perder la empatía ni la sensibilidad que te caracterizan.
- CAPRICORNIO:** La Luna propone iniciar ciertos cambios en tus hábitos, con la intención clara de favorecer la salud y el bienestar físico. ¡Pequeñas modificaciones pueden tener un impacto!
- LEO:** Es un mes oportuno para replantearte hacia dónde quieres dirigirte y con quien quieres contar. Pueden haber algunas complicaciones en el trabajo.
- ACUARIO:** Aunque tengas mucho trabajo, no pases por alto la necesidad de desconectar haciendo lo que más te apetezca, saliendo a cenar o a bailar.
- VIRGO:** El solsticio activa y pone luz a tus anhelos e ilusiones y promete una etapa agradable y satisfactoria respecto a tus proyectos en la que vas a contar con el calor y el apoyo de tus amistades.
- PISCIS:** Aprovecha las oportunidades e invítalas para pasarlo bien y así recargar baterías y llevar contigo un buen sabor de boca y una excelente energía. Cuida de tu salud y realiza deporte.

EL TIEMPO

PRONÓSTICO DEL TIEMPO

SANTA CRUZ DE LA SIERRA

MARTES
23 DE JUNIO

T. MÁXIMA
15°C
T. MÍNIMA
12°C

VIENTOS
22 km/h

HUMEDAD
80%

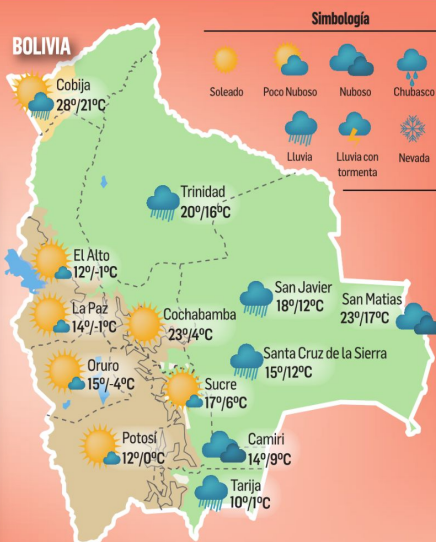

MIÉRCOLES 19°/11° JUEVES 17°/11° VIERNES 22°/14° SÁBADO 27°/16° DOMINGO 21°/16°

CURIOSIDADES

