

laRazón

EL DIARIO NACIONAL DE BOLIVIA



MARTES 9 DE JUNIO DE 2026 N° 12.231 • DÓLAR VENTA BS 6.96

El **Presidente** aprueba la reprogramación de deudas y fondo de garantía para los **transportistas** [6] Economía y empresa

LEY ESTADOS DE EXCEPCIÓN ES **PROMULGADA** SIN ANUNCIOS DE ARRANQUE

▶ Otro decreto es **necesario** para activar la medida

▶ Llamam a actuar a **policías** y a las FFAA con firmeza

▶ Paz defiende la **aprobación** de la normativa

▶ Se cumplen 40 días de **bloqueos** y de protestas

[2] Nacional



[3] Nacional

TENSIÓN EN EL PUENTE KHORA

Bloqueadores intentaron tomar ruta Cochabamba-Oruro

[5] Economía y empresa

Las pérdidas por bloqueos llegan a \$us 2.340 MM en 39 días

[3] Nacional

Fiscalía dice que hay más de 90 casos abiertos por los conflictos

[7] Economía y empresa

Argentina preadjudica la Hidrovía a Jan De Nul-Servimagnum

[11] AL Cierre

Caen en Chile 100 toneladas de droga provenientes de Bolivia

[10] Mundo

Sánchez toma ventaja sobre Fujimori en el duelo electoral peruano

Nacional



Rodrigo Paz. 'De nada sirve desarrollar normas y una visión de desarrollo económico si en la Patria no tenemos seguridad'

Norma. La norma fue sancionada con más de dos tercios en Diputados

Promulgan Ley de Estados de Excepción sin anuncios de arranque

ANDREA CONDORI ■ LA PAZ

El presidente Rodrigo Paz promulgó ayer la Ley 1740 de Regulación de Estados de Excepción, norma que establece los procedimientos y mecanismos para la aplicación de esta medida extraordinaria contemplada en la Constitución.

El país atraviesa por una creciente conflictividad social. Bolivia cumple 40 días de protestas y bloqueos, mientras La Paz y El Alto enfrentan dificultades de abastecimiento, escasez de combustibles y problemas en el transporte de productos básicos.

La norma ya había sido aprobada por la Cámara de Senadores y recibió la sanción definitiva de la Cámara de Diputados durante la madrugada del domingo, con lo que completó su trámite legislativo.

Durante el acto de promulgación, Paz defendió la aprobación de la ley y sostuvo que el Estado necesita instrumentos para garantizar la seguridad y preservar el orden constitucional frente a la actual crisis.

"De nada sirve desarrollar normas y una visión de desarrollo económico si en la Patria no tenemos seguridad, seguridad que se ve en peligro cuando el narcoterrorismo prioriza sus intereses por encima de la sociedad", afirmó el mandatario.

"De nada sirve desarrollar normas y una visión de desarro-



ACTO. El presidente Rodrigo Paz y sus ministros de Estado en la promulgación de la Ley 1740.

llo económico si en la Patria no tenemos seguridad, seguridad que se ve en peligro cuando el narcoterrorismo prioriza sus intereses por encima de la sociedad", afirmó el mandatario.

"Esta norma les permite llevar adelante el plan que ya hemos diseñado. Bolivia tiene un plan y lo vamos a ir cumpliendo porque tenemos que retomar la normalidad para que nuestra economía crezca con seguridad para todos los bolivianos", sos-

tuvo el jefe de Estado.

La Ley 1740 regula los estados de excepción conforme a lo establecido en el parágrafo III del artículo 139 de la Constitución Política del Estado.

El texto cuenta con 27 artículos y define los procedimientos, alcances y mecanismos de control para la aplicación de esta figura excepcional.

La norma establece que el presidente podrá declarar un estado de excepción mediante de-

creto supremo cuando existan circunstancias como peligro para la seguridad del Estado, amenazas externas, conmoción interna o desastres naturales.

No obstante, la promulgación de la ley no implica la aplicación automática de esta medida.

El Órgano Ejecutivo aún deberá emitir un decreto supremo específico para declarar el estado de excepción y posteriormente remitirlo a la Asamblea Legislativa.

Faltan dos pasos para activar un estado de excepción



Un bloqueo en la ciudad de El Alto.

A 39 días de los bloqueos, la pérdidas económicas son 'irreversibles'

M. D. ■ LA PAZ

Tras la promulgación de la Ley 1740 de Regulación de los Estados de Excepción, el Gobierno aún deberá cumplir dos requisitos antes de aplicar la medida, que son: aprobar un decreto supremo y enviarlo a la Asamblea Legislativa.

La norma establece el marco legal para la declaratoria de estados de excepción. Sin embargo, deja en manos del Órgano Ejecutivo la decisión de activarlos.

El siguiente paso corresponde al presidente y a su gabinete ministerial, que deberán emitir un decreto supremo en caso de considerar que existen circunstancias que justifiquen la medida, como una conmoción interna, amenazas a la seguridad del Es-

tado, agresiones externas o desastres naturales.

Una vez aprobado el decreto, el Ejecutivo tendrá que remitirlo a la Asamblea Legislativa para su revisión. Diputados y senadores dispondrán de un plazo de 72 horas para pronunciarse sobre la determinación presidencial.

Sectores empresariales, cívicos y políticos impulsaron la aprobación de la norma al considerar que permitirá al Gobierno contar

con mayores herramientas legales para enfrentar la crisis.

No obstante, la eventual declaratoria de un estado de excepción aún dependerá de una decisión posterior del Órgano Ejecutivo y del control constitucional que ejerza la Asamblea Legislativa en las próximas horas.

Desde hace varios, días, diferentes sectores exigieron al presidente Paz "de una vez" poner fin a los bloqueos en el país.

EN BREVES

Violencia. Panamá respalda a Paz y ve grupos extremistas

■ La República de Panamá expresó ayer —por medio de un comunicado— su respaldo al gobierno del presidente Rodrigo Paz y reafirmó su compromiso con la "democracia, el orden constitucional y la voluntad expresada en elecciones libres y transparentes".

Ley. Del Granado aún objeto parte de la norma promulgada



■ El diputado Juan del Granado ratificó ayer su desacuerdo con la Ley de Regulación de los Estados de Excepción, promulgada por el presidente Rodrigo Paz, y recordó que no votó por su aprobación.

Desbloques. Según Lara, hay denuncias de irregularidades

■ El vicepresidente Edmand Lara afirmó que recibió denuncias de efectivos policiales sobre presuntas irregularidades registradas durante los operativos vinculados a los conflictos que atraviesa el país y exigió una investigación independiente.

Tensión. Los movilizados fueron gasificados por agentes policiales

MAURICIO DIAZ ■ LA PAZ

Un intento de toma del puente Khora, en Cochabamba, derivó ayer en una intervención policial y provocó momentos de tensión entre efectivos del orden y grupos movilizados que participan en las protestas que se desarrollan en el departamento.

Según informaron medios locales, grupos de manifestantes buscaron avanzar hacia la estructura vial, considerada un punto estratégico para la circulación en la región. La Policía respondió con el uso de agentes químicos para impedir la ocupación del puente y restablecer el control del sector.

“Han querido tomar el puente Khora”, señalaron fuentes policiales citadas por medios locales al describir el inicio de los incidentes.

CONFLICTO. Las imágenes registradas durante la jornada muestran a manifestantes concentrados en los accesos al puente, mientras contingentes policiales se desplegaron para evitar que la movilización avanzara hacia la infraestructura. Producto de la intervención se registraron momentos de confusión y repliegue de los manifestantes. La Policía utilizó gases lacrimógenos para dispersar a los grupos que permanecían en el sector.

Según los reportes preliminares, los movilizados intentaron superar los cordones de seguridad instalados en los accesos al puente, lo que provocó la respuesta de las fuerzas del orden. “Se está evi-



CHOQUE. La Policía utilizó agentes químicos para impedir que los movilizados tomaran esta vía.

Cochabamba: Policía frena la toma de vía hacia el occidente



tando que se tome este punto estratégico”, indicaron fuentes vinculadas al operativo.

El puente Khora se ha convertido en uno de los puntos de mayor vigilancia debido a su importancia para la conectividad vial en Cochabamba, en medio de las movilizaciones y bloqueos que se mantienen en distintas rutas del país. Hasta el cierre de la jornada no se informó oficialmente sobre personas heridas de gravedad ni aprehendidos como consecuencia de los incidentes. Sin embargo, las autoridades mantuvieron pre-

sencia policial en la zona para evitar nuevos intentos de ocupación.

La conflictividad social ya se prolonga por 40 días. Mientras los sectores movilizados ratifican sus medidas de presión, las fuerzas del orden continúan desplegadas en puntos estratégicos para garantizar la circulación y evitar la interrupción de rutas clave.

Las autoridades anunciaron que se mantendrá el monitoreo de la situación para prevenir nuevos enfrentamientos y resguardar la infraestructura vial del departamento.

EN BREVES

Apoyo. Los sectores movilizados crean sistema de permisos

Los sectores movilizados que mantienen bloqueos en diferentes rutas del país implementaron un sistema de permisos para autorizar el ingreso de vehículos destinados a abastecer a los manifestantes y trasladar recursos para sostener las medidas de presión. Se evalúan las solicitudes de paso y emiten autorizaciones para determinados vehículos.



Confianza. Claure pide a Paz tomar el control del país

El empresario Marcelo Claure exhortó al presidente Rodrigo Paz a asumir un liderazgo más decidido frente a la crisis económica y política y le demandó adoptar medidas de fondo para recuperar la confianza de la población.

Detenidos. Fiscalía pide antecedentes de dirigentes de la COB

La Fiscalía requirió los antecedentes de los dirigentes de la Central Obrera Boliviana (COB) que fueron aprehendidos en el marco de las investigaciones vinculadas a las movilizaciones y los bloqueos. La documentación forma parte de las actuaciones destinadas a establecer la situación jurídica.

Reportan más de 90 casos por violencia y bloqueos



El fiscal Roger Mariaca.

Mariaca señala que cinco personas irán ante el juez por el caso de San Julián

ANDREA CONDORI ■ LA PAZ

La Fiscalía General del Estado abrió más de 90 procesos investigativos contra personas que generan violencia y por los bloqueos que se mantienen hace más de un mes.

El fiscal Roger Mariaca alertó que el Ministerio Público actuará contra cualquier persona u organización que pretenda generar violencia, convulsionar o esté cometiendo delitos.

“Nosotros vamos a estar atentos ante cualquier persona que quiera llevar adelante a que se convulsiones un departamento, un país pertenezca a la institución u organización a la que pertenezca”, dijo Mariaca a los medios de comunicación.

En ese contexto, dijo que desde que se iniciaron los bloqueos, el Ministerio Público tiene más de 90 casos abiertos; además ejecutó varios órdenes de aprehensión y lleva adelante diferentes procesos.

Además, informó que actualmente hay cinco personas aprehendidas por los hechos de violencia

registrados el fin de semana en San Julián, donde efectivos policiales fueron resistidos por los movilizados que incluso usaron armas de fuego, según imágenes televisivas.

Explicó que entre las víctimas existen civiles y efectivos policiales heridos, algunos con hasta 20 días de impedimento, y que ahora corresponde a la autoridad jurisdiccional definir la situación jurídica de los acusados.

“Esas personas irán ante un juez que determinará su situación jurídica. Están acusadas de terrorismo, tentativa de homicidio, lesiones y graves y otros”, informó.

Respecto a los dirigentes de la Central Obrera Boliviana (COB) aprehendidos el fin de semana en El Alto, Mariaca, informó que se encuentran bajo tuición del Ministerio Público, instancia que analiza la participación de cada uno dentro de la investigación.

Explicó que “en las próximas horas va a considerar el Ministerio Público si imputa a las personas aprehendidas”, definiendo si corresponde solicitar “la medida excepcional de detención preventiva o medidas sustitutivas, conforme se tenga la participación” de cada investigado.

Comité Pro Santa Cruz exige a Paz actuar con límites claros

Crisis.

Zambrana pide al Gobierno actuar y evitar la anarquía

ÓSCAR CAPRILES ■ LA PAZ

El vicepresidente del Comité Pro Santa Cruz Agustín Zambrana exigió al Gobierno asumir decisiones frente a los bloqueos, pero advirtió que la ley de excepción debe ordenar el país, no abrir paso a persecuciones ni abusos del poder estatal.

En entrevista con *Piedra, Papel y Tinta*, de *La Razón*, Agustín Zambrana, afirmó que Bolivia llega a la sexta semana de bloqueos sin salud, educación, alimentación ni libre tránsito. Dijo que, tras 39 días, el país sigue "en ascuas" porque el Gobierno no define una ruta para restablecer el orden.

Zambrana sostuvo que la demanda cívica no se limita a un pronunciamiento, por lo que señaló que el Órgano Ejecutivo debe "gobernar", hacer valer la Constitución y adoptar decisiones que permitan trabajar, producir y circular, siempre con respeto a la vida.

Aclaró que la promulgación de la Ley de Regulación de Estados de Excepción y su eventual aplicación no debe ser un "cheque en blanco" para perse-



VICEPRESIDENTE. Agustín Zambrana, del Comité Pro Santa Cruz.

cuciones, sino una herramienta para ordenar el país.

El dirigente expresó preocupación por los hechos en San Julián, a los que calificó como alarma. Aseguró que hubo disparos contra policías y denunció grupos armados en puntos de bloqueo. Según su criterio, sectores irregulares agravan la crisis y obligan al Estado a actuar con responsabilidad.

Consultado sobre la Unión Juvenil Cruceñista, Zambrana indicó que sus integrantes participaron como autoconvocados. Remarcó que el Comité no promueve ni avala la violencia.

También rechazó que civiles asuman tareas de desbloqueo, porque el monopolio de la fuerza corresponde al Estado.

Advirtió que, si la población intenta resolver por su cuenta la falta de autoridad, el país

puede entrar en "camino oscuros de la anarquía" y acercarse a una confrontación civil.

Pidió al Gobierno evitar que ciudadanos ocupen el lugar de la fuerza pública.

Zambrana negó que el Comité sea cómplice o cogobierno de alguna administración. Dijo que su rol es defender principios democráticos, libertad e institucionalidad.

Además, afirmó que la crisis ya reabrió heridas regionales, raciales e ideológicas.

Como salida de fondo, planteó avanzar hacia una nueva relación con el Estado, basada en mayor autonomía para municipios, departamentos y regiones.

A su juicio, el colapso del modelo central impide a los gobiernos subnacionales controlar sus territorios si el nivel central no decide.



ENTREVISTA. Daniel Valverde en *Piedra, Papel y Tinta* de *La Razón*.

Analista: El Gobierno evade la raíz del conflicto

Valverde cuestiona el discurso de seguridad y pide autocrítica

O. C. ■ LA PAZ

El analista Daniel Valverde afirmó que el Gobierno no ingresa al fondo de la crisis y que su insistencia en atribuir los conflictos al "narcoterrorismo" desplaza la autocrítica que, a su juicio, debe asumir por promesas incumplidas, problemas de gestión y falta de una ruta de reconciliación nacional.

En una entrevista en *Piedra, Papel y Tinta*, de *La Razón*, Valverde sostuvo que el país atraviesa un conflicto marcado por imprecisiones, medias verdades y falta de claridad tanto en el discurso presidencial como en las demandas de los sectores movilizados. Señaló que Paz "sigue con los zapatos volcados" porque, aunque no descartó financiamiento del narcotráfico, consideró que esa no es la causa central del conflicto.

El analista vinculó la tensión actual con una fractura social no resuelta. Indicó que el Gobierno recibió apoyo de sectores popu-

lares, andinos y altiplánicos, pero luego se alejó de ellos con una retórica contraria a lo que esperaban escuchar. Afirmó que Bolivia requiere reconciliación y un rumbo pactado.

Valverde advirtió que San Julián muestra el riesgo de una escalada mayor. Cuestionó que civiles se hayan adelantado en el intento de desbloqueo antes de la intervención policial y militar, y señaló que la presencia de grupos vinculados a la Unión Juvenil Cruceñista pudo provocar la reacción inmediata de la población que ahora apoya las demandas de los productores. Añadió que existen dudas sobre el posible uso de armas de grueso calibre y que el episodio dejó señales de un conflicto difícil de resolver.

Sobre la ley de estados de excepción, interpretó el mensaje presidencial a policías y militares como el anuncio de un posible estado de sitio. Comparó esa decisión con una "cirugía de ojos", por la dificultad de equilibrar el despliegue de fuerza con el respeto a los derechos humanos. Dijo que le sorprende que el Presidente no apueste por una negociación para evitar una confrontación civil.

Chimoré: Interculturales anuncian toma de cuarteles



Dirigencia cocalera de Chimoré.

Dirigentes rechazaron la nueva ley promulgada por el Gobierno

MAURICIO DIAZ ■ LA PAZ

Dirigentes interculturales de Chimoré anunciaron este lunes la toma de instalaciones militares en rechazo a la Ley de Regulación de los Estados de Excepción, promulgada recientemente por el presidente Rodrigo Paz.

Desde el Trópico de Cochabamba, representantes del sector

cuestionaron la nueva normativa y advirtieron que las organizaciones movilizadas se mantendrán en estado de emergencia.

El secretario de Relaciones de la Federación, Mario Rivera, afirmó que la ley constituye una amenaza y aseguró que las bases se encuentran organizadas para responder a cualquier intento de aplicación de la norma en la región.

El cocalero lanzó una dura amenaza en contra de los militares y policías. "No nos hacemos responsables de lo que pueda pasar

en el trópico de Cochabamba, de los militares y policías", dijo.

"Vamos a tomar los puestos militares", advirtió en un video publicado por radio cocalera.

Los interculturales creen que la norma otorga mayores atribuciones al Gobierno para intervenir en conflictos sociales y denunciaron que su aprobación responde a una estrategia para frenar las protestas que se desarrollan en diferentes regiones del país. "Esta ley está hecha para reprimir al pueblo", señaló.

Las declaraciones surgieron

después de la promulgación de la Ley 1740, que regula los procedimientos, alcances y límites de los estados de excepción contemplados en la Constitución.

Los sectores movilizados consideran que algunas disposiciones de la norma podrían afectar derechos y garantías. Entre los puntos observados se encuentra el artículo referido a la presunción de legalidad de determinadas actuaciones operativas de policías y militares durante la vigencia de un estado de excepción.

Economía y empresa



Afectación. En el caso específico de La Paz, el impacto económico para la industria departamental asciende a \$us 3 millones por día, con pérdidas acumuladas que ya llegan a la cifra de 117 millones

93

Puntos de bloqueos se registran a nivel nacional

RODOLFO ALIAGA ■ LA PAZ

La Cámara Nacional de Industrias (CNI) informó ayer que los 39 días de bloqueos provocan pérdidas acumuladas superiores a los \$us 2.340 millones para la economía nacional, además de un fuerte impacto sobre el aparato productivo y el empleo.

De acuerdo con el reporte difundido por la entidad empresarial, actualmente se contabilizan 93 puntos de bloqueo en el país, concentrados principalmente en los departamentos de Cochabamba (27), La Paz (21) y Oruro (18), situación que continúa afectando el transporte, el abastecimiento y la actividad económica.

La CNI estima que los daños económicos alcanzan los \$us 60 millones por día, lo que representa una afectación equivalente al 2,26% del Producto Interno Bruto (PIB) nacional.

“Las pérdidas económicas se acumulan día tras día, afectando la producción, el empleo y la estabilidad de miles de industrias en todo el país”, se lee en el reporte oficial que emitió la CNI.

PERJUICIOS El sector industrial figura entre los más perjudicados por las restricciones al tránsito. Según datos de la institución, las mermas por jornada para la industria nacional ascienden a los \$us 12 millones, acumulando un perjuicio económico de aproximadamente 468 millones desde el inicio del conflicto.



BALANCE. Una reunión de representantes de los industriales para evaluar la situación del país.

Pérdidas económicas del país ascienden a \$us 2.340 millones

Informe. CNI estima daños diarios que llegan a \$us 60 MM

En el caso específico de La Paz, el impacto económico para la industria departamental asciende a \$us 3 millones por día, con pérdidas acumuladas que ya llegan a la cifra de 117 millones.

La Cámara advirtió que las interrupciones en las cadenas de suministro, la imposibilidad de transportar materias primas y productos terminados, así como los problemas de abastecimiento de combustibles, generan una creciente presión sobre las empresas.

La institución señaló que más de 13.000 industrias se ven afectadas por los bloqueos y que alrededor de 150.000 trabajadores vinculados al sector industrial enfrentan consecuencias derivadas de la paralización de actividades.

Asimismo, la CNI alertó sobre el riesgo de quiebras empresariales, problemas de liquidez y posibles despidos si la situación se prolonga, lo que podría profundizar los efectos económicos en distintas regiones de Bolivia.

EN BREVES

Aviso. Panificadores convocan a un ampliado el viernes

El sector de panificadores de La Paz advirtió que el precio del pan se mantiene de manera temporal, debido al incremento constante de los costos de los insumos de producción, situación que se evaluará en un ampliado convocado para el viernes 12 del presente mes de junio.

Bloqueos. Gremiales denuncian caída del 80% en sus ventas



La Confederación de Gremiales de Bolivia se movilizó en La Paz para exigir el levantamiento de los bloqueos que afectan distintas regiones del país, al advertir un impacto por la caída del 80% de sus ventas.

Decisiones. Gobierno reprograma reunión con transportistas

El Ministerio de Economía informó que la reunión prevista con las organizaciones representativas del sector transporte del departamento de La Paz se reprogramó para hoy a las 11.00, en instalaciones de esta cartera de Estado.

En cuatro meses, las exportaciones crecen en un 84%

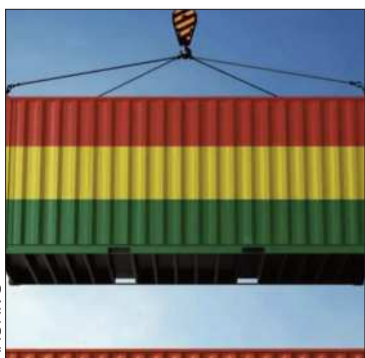

Exportaciones de Bolivia.

Los principales destinos son Japón con el 10%, India (12%) y China (22%)

ERIKA IBÁÑEZ ■ LA PAZ

A abril de 2026, las exportaciones en el país crecieron en 84% y las importaciones en 6% en comparación con los cuatro primeros meses del año pasado, según un informe del Instituto Boliviano de Comercio Exterior (IBCE).

Según el reporte, hasta abril se registró un superávit comercial de \$us 1.372 millones. Mientras que, en 2025, en los primeros cuatro meses del año hubo un déficit comercial de \$us 590 millones.

Las exportaciones a abril de 2026 totalizaron \$us 4.712 millones, 84% más, comparadas a similar periodo de 2024, cuando las ventas alcanzaron 2.562 millones.

La cifra de exportaciones de los cuatro primeros meses de este

año, superan a las registradas en 2023 (\$us 2.756 millones) y a las de 2023 (3.654 millones).

Por su parte, las importaciones registraron \$us 3.340 millones, 6% más en comparación a enero-abril de 2025, cuando alcanzaron \$us 3.152 millones. La cifra también es superior al registro cuatrimestral de 2024 (3.328 millones).

El reporte del Instituto Nacional de Estadística (INE) indica que en el comercio exterior en

abril registró un saldo comercial positivo de \$us 107,9 millones, como resultado de la diferencia entre exportaciones por \$us 1.105,0 millones e importaciones por \$us 997,1 millones.

Según el informe presentado por el IBCE, los principales países de destino para las exportaciones bolivianas hasta el cuarto mes de la presente gestión resultaron China (22%), India (12%) y Japón (10%); agrega el reporte.

TRANSACCIÓN.

Clientes aguardan su turno en la zona de cajas de una sucursal de una entidad bancaria.



ASDASD ASDASDASD

Gobierno anuncia reprogramación de las deudas

Medidas. El Gobierno anunció un fondo de apoyo para el transporte

RODOLFO ALIAGA ■ LA PAZ

El presidente Rodrigo Paz anunció ayer la aprobación de un decreto que permitirá la reprogramación de deudas a nivel nacional, medida que tendrá aplicación inmediata y buscará brindar un alivio financiero a personas y sectores afectados por la coyuntura actual.

Adelantó que se trata de una medida orientada a aliviar la situación económica de distintos sectores de la población, fortalecer el acceso al financiamiento productivo y destinar mayores recursos a la atención de pacientes con enfermedades de alta complejidad.

“Son decretos a nombre del Presidente y agradezco a mi gabinete por anunciar estas medidas”, señaló Paz al presentar las decisio-

nes adoptadas por el Ejecutivo durante la rueda de prensa en la que además promulgó la Ley de Regulación de Estados de Excepción.

Asimismo, anunció la creación de un fondo de garantía destinado al sector del transporte, con el objetivo de facilitar el acceso a financiamiento para inversiones y renovación de actividades productivas.

Según explicó, la medida contempla una base de Bs 100 millones que permitirá generar un impacto cercano a Bs 1.000 millones en créditos y operaciones de financiamiento para este sector.

“Para el compañero transportista se ha aprobado una medida con un impacto de Bs 1.000 millones para toda inversión que requieran”, destacó el mandatario.

Como parte del paquete de

medidas, el Gobierno también aprobó un decreto que establece la reducción del 50% de los salarios de las máximas autoridades del Ejecutivo. Los recursos obtenidos serán destinados a fortalecer la atención de pacientes con enfermedades renales y cáncer.

“El FONGAT constituye una medida concreta orientada a ampliar las oportunidades de acceso al crédito mediante mecanismos de garantía que permitan respaldar la actividad económica del sector y generar mejores condiciones para su desarrollo”, indica un comunicado del Ministerio de Obras Públicas.

El Presidente señaló que la decisión responde a la necesidad de priorizar la atención de sectores vulnerables y reforzar los servicios de salud para personas que requieren tratamientos especializados.

Las medidas forman parte de un conjunto de acciones económicas y sociales que el Gobierno prevé implementar en los próximos meses para impulsar la reactivación económica y ampliar la cobertura de programas de apoyo a la población.

En su intervención, invitó también al vicepresidente Edmand Lara a sumarse a esta iniciativa del recorte de su salario.

EN BREVES

Junio. El valor del dólar referencial se mantiene estable

La cotización referencial del dólar estadounidense mostró un comportamiento estable durante los últimos cinco días hábiles, de acuerdo con datos difundidos por el Banco Central de Bolivia (BCB). Según el reporte, el valor referencial de venta pasó de Bs 10,13 el 29 de mayo a Bs 10,11 el 8 de junio, mientras que el valor de compra se ubicó en Bs 9,90.



La Paz. Decomisan y destruyen ocho toneladas de pollo

El Senasag decomisó y destruyó ocho toneladas de pollo entero que tenían como destino la ciudad de La Paz, después de detectar indicios de descomposición y una aparente ruptura de la cadena de frío.

Combustible. YPFB desmiente dudas sobre laboratorios

La empresa estatal YPFB Refinación emitió un comunicado que desmiente las versiones que cuestionan las labores de sus laboratorios en cuanto a la calidad de la gasolina y diésel. Afirmaron que la empresa es especializada en la refinación de hidrocarburos y no desarrolla actividades de importación de combustibles.

La generación eléctrica regional crece casi 10%



ASDASD ASDASDASD

Una estación hidroeléctrica.

El informe evidencia avances positivos en el sistema energético

RODOLFO ALIAGA ■ LA PAZ

Durante enero, la región generó 171 teravatios hora (TWh) de electricidad, un incremento mensual de 9,6%, de acuerdo a una publicación de la Organización Latinoamericana y Caribeña de Energía (Olaecde).

Según el documento, principalmente se debe a la recuperación

de los recursos hídricos y la reducción de las restricciones hidrológicas que afectaban a varios sistemas eléctricos.

“La hidroelectricidad reafirmó su liderazgo al aportar el 44,5% de toda la generación regional, consolidándose como el principal pilar de una matriz eléctrica que continúa siendo una de las más limpias del mundo. El mayor aporte de las centrales hidroeléctricas permitió desplazar parcialmente generación térmica de mayor costo, favoreciendo

una reducción de los costos marginales de operación del sistema”, señala la nota oficial.

El informe también evidencia que el gas natural mantiene un papel determinante para la estabilidad del sistema eléctrico regional. Las fuentes térmicas fósiles representaron el 31,3% de la generación total y, dentro de este grupo, el gas natural concentró el 23,8%, consolidándose como la principal tecnología de respaldo para garantizar la confiabilidad del suministro.

Los resultados muestran que el futuro energético de América Latina y el Caribe no depende de una sola tecnología, sino de la complementariedad entre distintas fuentes. La combinación de hidroelectricidad, gas natural y energías renovables no convencionales aparece cada vez más como la fórmula que permite avanzar hacia una matriz más limpia sin comprometer la seguridad del suministro, enfrentando el desafío de seguir expandiendo las energías renovables.

Consorcio.

La propuesta presentada alcanzó 66,20 puntos en la evaluación

RODOLGO ALIAGA ■ LA PAZ

Argentina avanzó en el proceso de concesión de la Vía Navegable Troncal, más conocida como Hidrovía Paraguay-Paraná, al preadjudicar del contrato al consorcio integrado por la empresa belga Jan De Nul y la firma argentina Servimagnum.

El consorcio obtuvo la mejor calificación técnica en la licitación internacional. Según informó el Ministerio de Economía de ese país, la propuesta presentada por alcanzó 66,20 puntos en la evaluación técnica, superando ampliamente a la oferta de la empresa DEME NV, que obtuvo 42,14 puntos. Ambas compañías presentaron propuestas económicas equivalentes, por lo que la diferencia se definió en función de los aspectos técnicos y operativos.

Entre los principales compromisos asumidos por Jan De Nul y Servimagnum figura una reducción cercana al 15% en los costos de operación, además de la incorporación de nuevas herramientas tecnológicas para el monitoreo y control de la navegación en la principal vía fluvial de comercio exterior del país.

Las empresas también aseguraron que la ejecución del proyecto no dependerá de financiamiento de gobiernos extranjeros y anunciaron que contratarán proveedores tecnológicos de Norteamérica para el desarrollo del sistema de control y seguimiento de la navegación.

De acuerdo con la información oficial, ninguna de las empresas participantes presentó impugna-



TRASLADO. La Hidrovía es un sistema fluvial que permite a cinco países ocupar sus aguas navegables.

MERCOSUR ECONOMIC

Argentina preadjudica la Hidrovía a Jan De Nul-Servimagnum



ciones durante las etapas previas de la licitación.

En paralelo al avance del proceso licitatorio, el Juzgado Federal N.º 1 de Santa Fe rechazó una acción de amparo colectivo impulsada por organizaciones ambientalistas y referentes sociales que buscaban suspender la licitación hasta la realización de una Evaluación de Impacto Ambiental Estratégica y Acumulativa sobre toda la cuenca del río Paraná.

En su fallo, el tribunal consideró que la Hidrovía Paraguay-Paraná constituye una infraestructura es-

tratégica para la economía argentina y sostuvo que cualquier medida judicial destinada a paralizar integralmente el proceso debía ser analizada con especial prudencia institucional debido a sus implicancias económicas y logísticas.

La Hidrovía Paraguay-Paraná es el principal corredor fluvial de exportación de Argentina y una de las rutas logísticas más importantes de Sudamérica. A través de esta vía se transporta gran parte de la producción agroindustrial, minera y energética de Argentina, Bolivia, Paraguay, Brasil y Uruguay.

EN BREVES

Bono. El Programa PEPE supera los 2.000.000 de pagos

El Programa PEPE de la Gestora de Seguridad Social reportó que, al 7 de junio de 2026, ya benefició a más de 2.096.344 personas en todo el país, al alcanzar un avance del 90,2%, según el reporte actualizado del Contador de Pagos. Se destacó que el nivel de ejecución permite ampliar progresivamente la cobertura del programa y llegar a más familias en situación de vulnerabilidad.



Potosí. Fedecomín pide tomar acciones ante los bloqueos

La Federación Departamental de Cooperativas Mineras de Potosí (Fedecomín) exigió al gobernador René Joaquino tomar acciones frente a los efectos de los bloqueos y la crisis de abastecimiento que comienza a afectarlos.

Temporal. El Banco Unión cierra agencia en región del Trópico

El Banco Unión anunció ayer el cierre temporal de sus agencias y cajeros automáticos en la región del Trópico de Cochabamba, debido a la situación de conflictividad que atraviesa el país. Las operaciones de la entidad bancaria en Oruro y otros departamentos, se realizan con normalidad, dijo la entidad.

BoA reconoce retrasos por alta demanda de carga



Personas hacen fila para recoger carga enviada en vuelos de BoA.

En los últimos días volvieron las quejas por retrasos en los vuelos

ERIKA IBÁÑEZ ■ LA PAZ

Boliviana de Aviación (BoA) reconoció que la empresa está sufriendo algunos retrasos en sus horarios de vuelo y los atribuyó a la alta demanda de envío de carga y escasez de combustible en La Paz.

En ese contexto, informó también que para verificar el estado de los vuelos de forma rápida y mantener informada a la población en tiempo real, habilitó el si-

tio web <https://mivuelo.att.gob.bo>.

“En las últimas semanas hemos recibido un alto volumen de solicitudes de carga, lo que ha incrementado los tiempos necesarios para los procesos de estiba y desestiba de las aeronaves. A ello se suman situaciones operativas propias de la naturaleza de la actividad aeronáutica, que requieren una gestión cuidadosa”, explicó BoA en un comunicado.

Indicó que, adicionalmente, la ciudad de La Paz atraviesa una situación de escasez de combustible, lo que los obliga a realizar gestiones de abastecimiento en otras estacio-

nes, “extendiendo los tiempos habituales de operación”.

“Ante esta situación, recomendamos a nuestros pasajeros presentarse en el aeropuerto con la debida anticipación, a fin de facilitar los procesos previos al viaje y contribuir a una operación más ordenada”, instó la aerolínea estatal.

Las quejas por el retraso en los vuelos de BoA nuevamente surgieron en los últimos días, particularmente de gente que envía con frecuencia carga para ayudar a sus familiares por el desabastecimiento de alimentos en La Paz y El Alto.

Sociedad



Riesgos. La investigación también alerta sobre el incremento de los riesgos asociados al uso de internet y las tecnologías digitales

MARCO MENDOZA ■ LA PAZ

El estudio "Los rostros de la violencia en Bolivia" revela que seis de cada 10 niñas, niños y adolescentes identifican a las escuelas como los principales espacios donde se registran hechos de violencia psicológica y física.

El 62,3% de niñas, niños y adolescentes identifica la escuela como el lugar donde se registra con mayor frecuencia la violencia psicológica, mientras que el 61,5% señala que también es el principal espacio donde ocurre violencia física. Además, según el estudio, el 43% de adolescentes con discapacidad reportó haber sufrido bullying.

El estudio contó con el apoyo del Viceministerio de Igualdad de Oportunidades, Save the Children, el Instituto de Ciencias del Comportamiento de la Universidad Católica Boliviana y la Alianza Joining Forces. Su objetivo fue analizar la situación de protección de niñas, niños y adolescentes frente a la violencia y generar evidencia que contribuya al fortalecimiento de las respuestas institucionales.

La investigación también alerta sobre el incremento de los riesgos asociados al uso de internet y las tecnologías digitales. De acuerdo con los datos recopilados, el 44,64% de niñas, niños y adolescentes tuvo contacto a través de internet con personas desconocidas, exponiéndose a situaciones potencialmente peligrosas. También el informe destaca que durante 2024 el Centro de Atención SOS de la Fundación Internet Bolivia recibió 259 reportes relacionados con algún tipo de violencia digital.

Asimismo, un porcentaje significativo de niñas y adolescentes informó haber recibido mensajes, fotografías o solicitudes de contenido sexual a través de plataformas digitales, según reporte de ABL.

Los resultados del estudio muestran que las niñas y adolescentes continúan enfrentando ries-

Seis de diez escolares identifican la escuela como lugar de violencia



ALERTA. El 44,64% de niñas, niños y adolescentes tuvo contacto a través de internet con desconocidos.

Reporte.

Durante 2024, Internet Bolivia recibió 259 casos de violencia digital

gos particulares relacionados con la violencia de género y la vulneración de sus derechos.

Entre 2014 y 2023, Bolivia registró 4.804 matrimonios de adolescentes de entre 16 y 17 años. A esta situación se suma otra cifra preocupante: cada día se reportan ocho embarazos en niñas y adolescentes de entre 10 y 14 años, según el informe.

La investigación también advierte sobre la persistencia de la trata de personas y la explotación sexual comercial. Del total de denuncias por trata y delitos conexos, el 44,09% involucra a niñas, niños y adolescentes, lo que evidencia que este grupo continúa siendo

uno de los más vulnerables.

Más allá de las cifras, la investigación plantea la necesidad de reconocer la magnitud de esta problemática y de impulsar acciones coordinadas entre instituciones y la sociedad para prevenir y enfrentar la violencia

El estudio concluye que visibilizar esta problemática es una responsabilidad compartida entre el Estado, instituciones y sociedad civil. Asimismo, enfatiza que la construcción de entornos seguros demanda acciones sostenidas y coordinadas que sitúen la protección y garantía de sus derechos en el centro de las políticas y decisiones públicas.

EN BREVES

Clima. Pronostican ingreso de un frente frío en el oriente

El Servicio Nacional de Meteorología e Hidrología (Senamhi) advirtió el ingreso de un frente frío en el oriente y heladas en el occidente para esta semana. Se prevé que el frente frío ocasionará un descenso de temperaturas, además de lluvias y tormentas eléctricas en seis departamentos.

Oxígeno. Médicos deslindan cargos si pacientes agravan



La escasez de oxígeno medicinal se agrava debido a los bloqueos. Por ello, los médicos deslindaron responsabilidades si los pacientes agravan su estado de salud o derivan en decesos por falta del elemento.

Diálogo. La Iglesia remarca que diálogo superará la crisis

La Conferencia Episcopal de Bolivia renovó su llamado al diálogo y afirmó que es el "único medio legítimo y responsable" para alcanzar soluciones a la crisis. Asimismo, expresó su preocupación por el creciente clima de tensión en el país.

Ejecutivo recorta su salario para pacientes con cáncer



El presidente Rodrigo Paz.

El mandatario invitó a otras autoridades a sumarse al aporte para el sector

FERNANDA LIMA ■ LA PAZ

El presidente del Estado, Rodrigo Paz, anunció que el 50% de los salarios de él y su gabinete de ministros será destinado a enfermos renales y personas con cáncer.

La información fue dada en la Casa Grande del Pueblo, durante

su discurso en el acto de promulgación de la ley que regula los Estados de Excepción en el país.

"Hemos aprobado otro decreto a nombre del presidente y (estoy) agradecido con los ministros. Nos estamos rebajando los salarios el 50% para que vayan a aquellos que sufren de problemas renales y de cáncer", afirmó el mandatario.

Explicó que la determinación de hará efectiva mediante un decreto que determine la creación

de un fondo destinado al sector, mensualmente.

Paz invitó a otras autoridades, como el vicepresidente, Edmand Lara, a apoyar la causa y aportar libremente al sector.

Una vez promulgado el decreto, se prevé que el primer mandatario pasará de recibir un salario de Bs 24.978 a Bs 12.489. En cuanto a los miembros del gabinete, se estima que percibirán un pago de Bs 11.101. Equivalente al 50% de

los Bs 22.202 que perciben.

Sin embargo, el vicepresidente Edmand Lara señaló que los pacientes requieren certezas sobre la atención que recibirán y no únicamente anuncios, a tiempo de observar que la atención de enfermedades de alta complejidad debe sostenerse mediante instrumentos institucionales permanentes, es decir, con políticas, presupuesto y mecanismos transparentes de ejecución.

Ciudades

Espera. Conductores particulares y transportistas continúan formando extensas filas en estaciones de servicio con para conseguir gasolina

PRESIÓN. Varias calles amanecieron con bloqueos



RRSS

ANDREA CONDORI ■ LA PAZ

La crisis por el abastecimiento de combustibles volvió a reflejarse ayer en las calles de La Paz. Desde las primeras horas de la mañana, varios sectores instalaron bloqueos esporádicos en distintos puntos de la ciudad en demanda de gasolina.

Entre los sectores bloqueados se encuentran la Estación Central, la plaza Triangular, la avenida Montes, la avenida Busch y la Autopista La Paz-El Alto, donde se reportaron interrupciones parciales al tránsito y desvíos de rutas para el transporte público y privado.

La Paz atraviesa por una persistente escasez desde hace varias semanas por los bloqueos en El Alto que impide que los camiones cisternas salgan con normalidad de la planta de Senkata.

Los conductores particulares, transportistas y vecinos continúan formando extensas filas en estaciones de servicio con la esperanza de conseguir gasolina después de varios días de espera, pero la provisión aún no se normaliza.

La Paz, con tráfico irregular y bloqueos por falta de gasolina

Conflicto. La sede de gobierno enfrenta la sexta semana de bloqueos

La ciudad afronta actualmente la sexta semana de bloqueos en las carreteras del país, una situación que golpea con especial fuerza a la sede de gobierno debido a su dependencia del abastecimiento proveniente de otras regiones.

Las restricciones en las rutas dificultaron el ingreso regular de combustibles, alimentos, medicamentos y otros productos de primera necesidad a la ciudad.

En varias estaciones de servicio, los conductores reportaron incertidumbre sobre la llegada de nuevos cargamentos ya que no tienen ninguna información ofi-

cial sobre este tema, piden a la Agencia Nacional de Hidrocarburos (ANH), dar información sobre cuándo llegará las cisternas a las diferentes estaciones de servicio.

El tráfico se mantuvo irregular durante gran parte de la mañana, especialmente en las vías que conectan el centro paceño con la zona Sur y la ciudad de El Alto.

La prolongación del conflicto ya tiene efectos visibles en la economía. Comercios, restaurantes, transportistas y familias enfrentan dificultades crecientes para acceder a productos básicos y servicios que incrementaron precios.

EN BREVES

Violencia. Con dos nuevos casos, suben a 40 los feminicidios

■ En apenas unas horas, dos nuevos casos de feminicidio se reportaron en el país con los que la cifra asciende a 40. Uno de los casos se reportó en la zona Pucarita, en el sur de la ciudad de Cochabamba. Otro caso también se registró el domingo en un lenocinio de El Alto.

Choferes. Atacan la sede de su federación en la ciudad de El Alto



■ Un grupo de choferes autoconvocados de El Alto causaron destrozos en la sede de la Federación Andina en protesta contra sus dirigentes por la falta de solución a los problemas que afectan al sector.

El Alto. La Alcaldía desmiente pago de bono de Bs 100

■ En redes sociales circuló un comunicado sobre la entrega de un supuesto bono de Bs 100 para reemplazar el desayuno escolar en El Alto por los bloqueos. Sin embargo, el Gobierno Municipal desmintió la entrega de ese beneficio.

Saavedra habla de 'mafias' en la Alcaldía cruceña



Manuel Saavedra dio los detalles.

El alcalde cruceño aseguró que descubrió estructuras corruptas.

ROSÍO FLORES ■ LA PAZ

A un mes de asumir la administración municipal, el alcalde de Santa Cruz de la Sierra, Manuel Saavedra, denunció que la Alcaldía fue encontrada "desmantelada y secuestrada por mafias".

Señaló que estas, durante años, operaron dentro de la institución, afectando las finanzas municipales, los servicios públicos y la atención a los ciudadanos.

En una conferencia de prensa, Saavedra sostuvo que su gestión identificó al menos cinco estructuras que habrían provocado un grave daño económico e institucional al municipio. La primera de ellas fue denominada por el alcal-

de como la "mafia de las recaudaciones". Según explicó, el sistema municipal presentaba vulnerabilidades que permitían la manipulación de recursos provenientes del pago de impuestos.

También denunció la existencia de la llamada "mafia de la agencia de empleos", una estructura que, según sus declaraciones, convirtió a la Alcaldía en una institución sobredimensionada y uti-

lizada con fines políticos. Otra de las estructuras denunciadas, la denominada "mafia del perder para ganar", que, según el alcalde, permitía que el municipio pierda procesos judiciales que podían defenderse favorablemente.

La cuarta fue la "mafia de la malversación", relacionada con el presunto desvío de recursos y la quinta la "mafia de la burocracia, la corrupción y la extorsión".

Mundo

Elecciones. Es la cuarta vez que la derechista Keiko Fujimori compite por la presidencia de Perú, mientras que para el izquierdista, Roberto Sánchez es su primera postulación al cargo

ESPERA. Roberto Sánchez pide a sus seguidores esperar un poco más.



AFP ■ LIMA

El izquierdista Roberto Sánchez tomó ayer la delantera en el conteo de votos de la segunda vuelta electoral en Perú y superó por un pequeño margen a Keiko Fujimori, en una contienda cuyo final aún es incierto.

Con poco más del 94% de las actas escrutadas, Sánchez reunía el 50,03% de los votos, frente al 49,9% de Fujimori, una diferencia de menos de 10.000 votos, según los resultados de la Oficina Nacional de Procesos Electorales (ONPE). Para que el balotaje del domingo tenga un ganador, se deberá revisar además actas impugnadas que contienen unos 450.000 votos, lo que puede llevar días. “Estamos muy confiados y optimistas, con tranquilidad para respetar los resultados al 100%”, dijo Sánchez a periodistas.

Poco antes, Fujimori también exhortó a la calma. “Tenemos que esperar hasta el final. Lo que corresponde en estos momentos es paciencia y serenidad. Vamos a respetar el resultado sea cual sea”, afirmó. El balotaje enfrentó a la hija del fallecido expresidente Alberto Fujimori (1990-2000) con el heredero político del exmandatario Pedro Castillo, preso tras un fallido autogolpe de Estado en 2022.

Es la cuarta vez que Fujimori compite por la presidencia, y tanto que para Sánchez es su primera postulación.

Sánchez adelanta a Fujimori en el conteo electoral en Perú

Parcial. Sánchez tiene el 50,03% de los votos, frente al 49,9% de Fujimori

Muchos dijeron que esperan que el nuevo gobierno acabe con la criminalidad que azota al país y la turbulencia política que hizo que Perú tuviera ocho presidentes desde 2016. “Es un empate técnico, está para cualquiera. Es un resultado que se puede revertir en las siguientes horas, no se está hablando todavía de ganador o ganadora”, aseguró a la AFP el especialista en temas electorales José Tello. Fujimori, una administradora de empresas de 51 años, apeló al legado ambivalente de su padre, quien estabilizó la economía y de-

rrotó a la insurgencia, pero fue acusado de crímenes de lesa humanidad. Sánchez, de 57 años, congresista y exministro de Castillo, reivindicó al expresidente. En señal de lealtad, lleva el sombrero campesino que él le regaló, prometió indultarlo, y lo visitó el domingo en la cárcel.

La votación, a la que estuvieron convocados 27 millones de electores, transcurrió sin incidentes a diferencia de la caótica primera ronda de abril. Aún no se puede hablar de un ganados ante el empate técnico entre ambos.

Precios del Petróleo cierran con ligera alza

La incertidumbre en Oriente Medio afecta los índices del crudo

AFP ■ WASHINGTON

Los precios del petróleo cerraron al alza ayer ante la persistente incertidumbre geopolítica en Medio Oriente, aunque el anuncio de la suspensión de hostilidades entre Irán e Israel frenó un aumento mayor.

El barril de Brent del mar del Norte para entrega en agosto subió un 1,25% a 94,25 dólares. Su equivalente de Estados Unidos, el West Texas Intermediate (WTI) para entrega en julio ganó un 0,84% a 91,30 dólares el barril.

Al comienzo de la sesión, el Brent se disparó un 5,36% por los ataques directos entre Irán e Israel durante el fin de semana, los primeros desde la tregua iniciada hace dos meses.

Los precios cedieron después de que los dos países anunciaran una pausa en las hostilidades. “Las negociaciones finales sobre la ‘paz’ siguen su curso, salvo que la ignorancia o la estupidez se interpongan en el camino”, dijo el presidente Donald Trump en su plataforma Truth Social.

“El mercado sigue convencido de que realmente el presidente no quiere seguir la guerra y por eso el precio del crudo no se dispara”, dijo a la AFP John Kilduff, de Again Capital.

EN BREVES

Isla. El oeste de Cuba y La Habana, sacudidos por sismo

Un fuerte sismo sacudió ayer el oeste de Cuba, incluida La Habana, sin que hasta el momento se reporten víctimas ni daños, según las autoridades.

El temblor alcanzó una magnitud de 6,1 y se produjo a unos 100 kilómetros del extremo occidental de la isla, según el Instituto Geológico de Estados Unidos (USGS). “No se reportan, hasta el momento, daños materiales ni víctimas”, indicaron las autoridades, precisando que el sismo se sintió en toda la región occidental del país, con especial intensidad en las provincias de Pinar del Río y también en La Habana.

España. El Papa promete cambios a víctimas de abusos sexuales

El papa León XIV prometió cambios en la Iglesia católica para hacer de ella un “lugar seguro”, ante víctimas de abusos sexuales por parte de religiosos con las que se reunió por casi una hora en Madrid. Muy esperado, el encuentro con seis víctimas tuvo lugar por la tarde en la Nunciatura Apostólica en la capital, en el tercer día de la visita del pontífice a España. Durante la cita a puerta cerrada, las víctimas plantearon “algunas propuestas para hacer más eficaz la respuesta de la Iglesia ante casos tan dramáticos”, señaló el Vaticano en un comunicado.



Brasil. Suspenden aplicación de vacuna contra el dengue

El gobierno brasileño anunció la suspensión temporal de la primera vacuna de dosis única contra el dengue del mundo tras identificar dos muertes sospechosas. Desde principios de año, más de medio millón de personas, sobre todos los profesionales de la salud, han recibido la vacuna desarrollada en Brasil por el instituto público Butantan y aprobada en noviembre por las autoridades sanitarias. Transmitido a los humanos por el mosquito tigre, el dengue puede causar fiebre alta, dolores de cabeza, dolores musculares y náuseas. En algunos casos, puede ser mortal.

alCierre



Investigación. No se conoce de ningún proceso contra Evo Morales por delitos vinculados al narcotráfico, aunque sí es requerido por la justicia en un caso de trata

MAURICIO DIAZ ■ LA PAZ

El viceministro de Régimen Interior y Policía, Hernán Paredes, afirmó que el Gobierno espera información de Estados Unidos relacionada con el expresidente Evo Morales y personas de su entorno, en el marco de indagaciones vinculadas con el narcotráfico.

La autoridad fue consultada sobre el tema en el programa No Mentirás, aunque eludió brindar información más precisa.

— ¿Se lo está investigando en este momento Evo Morales por narcotráfico en Estados Unidos?

— No le puedo dar esa información, porque sí sé que se está recopilando mucha información de Evo Morales y de todo su entorno.

Paredes sostuvo que el caso del exmandatario reviste características particulares debido a los antecedentes y las investigaciones que, según indicó, aún se encuentran en desarrollo.

“Es una persona que, hasta la fecha, no tenemos la respuesta de Estados Unidos de algún proceso junto a personas que tengan que ver con el narcotráfico. Todo su entorno está clarísimo (...)”, afirmó.

Paredes señaló que el asunto debe avanzar por la vía jurídica antes de que puedan asumirse determinaciones definitivas. “Yo creo que ese es un tema que jurídicamente tiene que avanzar más”.

Consultado sobre la situación legal de Morales, sostuvo que su futuro dependerá de los procesos que actualmente se desarrollan.

“Yo creo que sí, pero eso va a depender de la dinámica que tenga el debido proceso legal que tiene que ser sometido”, indicó tras una consulta si el expresidente tiene “los días contados en libertad”, como lo dijo el presidente Rodrigo Paz.

Según Paredes, las investigaciones no solo están relacionadas con el proceso por trata de personas que enfrenta Morales, sino también con presuntos vínculos con actividades de narcotráfico.



CASO. El expresidente Evo Morales tiene un proceso por trata y tráfico de personas.

Paredes señala que EEUU recopila información sobre Evo

Espera. El caso conocido públicamente contra Evo Morales es por trata y tráfico

“No solo por el tema de pedofilia (trata y tráfico de personas), sino también tiene el tema de lo que tiene que ver con narcotráfico”, dijo.

Paredes aseguró que el Gobierno aguarda información adicional procedente de Estados Unidos para fortalecer las investigaciones. “Nosotros estamos esperando mucha información de Estados Unidos y tenemos la esperanza de que llegue muy pronto”, afirmó.

No obstante, evitó confirmar si Morales es objeto de una investigación formal por parte de autori-

dades estadounidenses.

A la fecha, no se conoce de algún proceso contra el expresidente Morales por algún delito vinculado a actividades con el narcotráfico. Lo que sí es de conocimiento público es el caso de trata y tráfico de personas que lo involucra y por el que tiene una orden de aprehensión que la Policía aún no ejecutó.

Por ese hecho, Morales se refugió en el Trópico de Cochabamba —región bastión de su liderazgo social y político— desde octubre de 2024, cuando se abrió el caso.

Mandatario descarta renunciar al cargo

El presidente dijo que el ‘narcoterrorismo’ ha generado daño al país

ANDREA CONDORI ■ LA PAZ

El presidente Rodrigo Paz descartó ayer cualquier posibilidad de renunciar al cargo y aseguró que concluirá su mandato, en respuesta a los sectores movilizados que exigen su salida en la crisis política y social que atraviesa el país.

“Somos un Gobierno que gobernaremos hasta 2030”, afirmó el mandatario durante la promulgación de la Ley 1740 de Regulación de Estados de Excepción, en la sexta semana de bloqueos en el país.

Paz atribuyó parte de la conflictividad a grupos vinculados al narcotráfico y aseguró que detrás de las protestas existen intereses que buscan desestabilizar al Estado. “El narcoterrorismo ha generado un daño enorme a la patria”.

El mandatario también se refirió a la presencia de movilizados procedentes del Trópico de Cochabamba, región considerada el principal bastión político del expresidente Evo Morales. En ese contexto, cuestionó la llegada de grupos afines al evismo a La Paz y El Alto.

Paz afirmó que el Gobierno mantiene abierta la posibilidad de diálogo con los sectores que presentan demandas legítimas. Sin embargo, aseguró que en las negociaciones aparecieron grupos que impidieron alcanzar acuerdos.

Incautan 180 tn de droga oculta en madera de Bolivia



Carga decomisada en Chile.

Las 108 toneladas tienen un valor superior a 8.300 millones de dólares

MARCO MENDOZA ■ LA PAZ

El Servicio Nacional de Aduanas de Chile confirmó el decomiso de más de 100 toneladas de droga impregnada en cargamentos de madera. El operativo conjunto con la Armada chilena y la Fisca-

lía se realizó en los puertos de Arica, San Antonio y Valparaíso.

Fue la culminación de una investigación iniciada hace seis meses en coordinación con autoridades bolivianas. “Durante ese tiempo se detectaron 45 contenedores que tienen entre su ‘procedencia Bolivia’ con productos forestales impregnados químicamente con cocaína y ketamina”, explicó el fiscal regional Mario Carrera.

El cargamento tenía como destino mercados internacionales utilizando a Chile como plataforma logística. La investigación permitió confirmar que el cargamento estaba destinado a 14 puertos, principalmente de Europa, Estados Unidos y Oceanía. “Cada contenedor que se revisó no fue al azar, sino que fue producto de la investigación previa y que ha dado frutos el día de hoy”, explicó el fiscal.

La carga según estimaciones supera los 8.300 millones de dólares en los mercados de destino.

El fiscal general del Estado, Roger Mariaca, informó el inicio de una investigación tras conocerse en Chile un nuevo caso de narcotráfico relacionado con madera impregnada con droga. La autoridad aseguró que ya instruyó acciones inmediatas para coordinar el trabajo con las autoridades chilenas.

Marcas



Estadios Mundial. El certamen internacional cuenta con los mejores escenarios en suelo norteamericano. La apertura será en el Azteca y la clausura en el MetLife, de Nueva York.

Las '16 joyas' de la Copa del Mundo



AFP

► De los 104, EEUU acogerá 78, México y Canadá tendrán de 13 partidos

RAFAEL SEMPÉRTEGUI ■ LA PAZ

El Mundial 2026 se disputará por primera vez, desde el jueves, en tres países (Estados Unidos, México y Canadá) y sus 104 partidos, un récord para el torneo, se repartirán en 16 estadios de las tres naciones diversas.

EEUU acogerá 78 partidos, incluidos todos los partidos desde cuartos y la final en el MetLife Stadium, a las afueras de Nueva York, uno de los once estadios mundialistas en su territorio.

En México se disputarán 13 encuentros, incluido el inaugural, en Canadá serán 13 partidos, en dos sedes.

ESTADOS UNIDOS

Estadio MetLife, Nueva York/Nueva Jersey (82.500 plazas)

Este recinto inaugurado en 2010 acogerá la final del torneo, un año después de consagrar al Chelsea en el Mundial de Clubes.

En total, ocho de los 104 partidos del Mundial se disputarán en este estadio situado en East Rutherford

(Nueva Jersey), afueras de Nueva York. Para llegar en tren, los aficionados tendrán que desembolsar nada menos que 98 dólares ida y vuelta, frente a 12,90 en condiciones normales.

Estadio Hard Rock, Miami (65.000) Sede del Masters 1000 de tenis de Miami desde 2019, este recinto será el escenario del partido por el tercer puesto, entre ellos dos de Uruguay, uno de Brasil y otro de Colombia.

En 2024, la final de la Copa América entre Argentina y Colombia.

Estadio Mercedes-Benz, Atlanta (75.000) Verdadera joya arquitectónica, este estadio dotado de un techo retráctil y pantalla de 360 grados acogerá dos partidos de la fase de grupos de España y una semifinal.

Estadio AT&T, Dallas (94.000) En este recinto de 2.300 metros cuadrados, el más grande del Mundial, Inglaterra y Croacia jugarán en fase de grupos en una reedición de la semifinal del Mundial de Rusia 2018 ganada por los croatas 2-1 en la prórroga.

Estadio Gillette, Boston (65.000) Tras vencer a Brasil en un amistoso en marzo en este estadio, la selección francesa se enfrentará aquí a Noruega para cerrar su fase de grupos.

ESCENARIO. *El imponente estadio de New Jersey que servirá para la clausura del certamen internacional.*

Renovado para el Mundial, el recinto acoge a los New England Patriots de la liga de fútbol americano (NFL).

Estadio SoFi, Los Ángeles (70.000) Inaugurado en 2020, este estadio de techo singular será el escenario de ocho antes de albergar las ceremonias de apertura y clausura de los próximos Juegos Olímpicos, en 2028.

Es el recinto deportivo más caro del mundo, con un costo superior a los 5.000 millones de dólares.

Estadio Arrowhead, Kansas City (73.000) Considerado el recinto deportivo más ruidoso del mundo según el Libro Guinness de los Récords, con nivel sonoro de 142,2 decibelios registrado durante un partido de la NFL entre los Kansas City Chiefs y los New England Patriots en 2014, este estadio será el escenario de una no menos caliente Argentina-Argelia.

Lumen Field, Seattle (69.000) Con forma de herradura, este estadio situado en el puerto de Seattle, en el Océano Pacífico, ofrece en su lado norte una vista impresionante de los rascacielos de la ciudad.

Lincoln Financial Field, Filadelfia (69.000) Inaugurado con un amistoso entre el United y el Barcelona en

2003, en este estadio jugarán un partido de la primera fase dos de los favoritos al título, Brasil y Francia, además de ser el escenario del debut de Ecuador en el Mundial 2026.

Estadio NRG, Houston (72.000) Primer estadio de la NFL dotado de un techo retráctil, este recinto inaugurado en 2002 acoge con regularidad encuentros de las selecciones estadounidenses y mexicanas.

Estadio Levi's, Santa Clara (71.000) Sede del último Super Bowl y del espectacular show de Bad Bunny en el descanso, este recinto californiano está situado a 62 km de la ciudad de San Francisco.

MÉXICO

Estadio Azteca, Ciudad de México (83.000) Está situado a 2.240 m de altitud y fue el escenario de los títulos mundiales del Brasil de Pelé (1970) y la Argentina de Diego Maradona (1986).

Este legendario edificio sostenido por sus 66 emblemáticas columnas de hormigón armado acogerá el partido inaugural de un Mundial por tercera vez, con la participación de las selecciones de México y Sudáfrica.

Estadio BBVA, Monterrey (53.500) Inaugurado en 2015, este recinto moderno y de bajo consumo energético ofrece a sus espectadores una magnífica vista de los relieves montañosos del Cerro de la Silla.

Estadio Akron, Guadalajara (48.000) Construido en un terreno elevado y con un techo que recuerda al del Stade de France, este recinto, al igual que el de Monterrey, solo acogerá cuatro partidos, entre ellos el España-Uruguay con el que se cerrará el Grupo H.

CANADÁ

Canadá BC Place, Vancouver (54.000) Estadio que albergó la final del Mundial femenino de 2015, ganada por Estados Unidos ante Japón por 5-2, acogerá dos de los tres partidos de la fase de grupos de Canadá, frente a Catar y Suiza.

BMO Field, Toronto (45.000) El más pequeño de los 16 estadios del Mundial, el BMO Field solo dispone habitualmente de 28.000 plazas, igual es un estadio moderno y de última generación tecnológica.

Para cumplir normas FIFA fue necesario construir dos grados detrás de las porterías con las que se agregaron 17.000 asientos.



Los galos apostaron a su mejor plantel para encarar el amistoso

AFP

■ VILLENEUVE-D'ASCQ

Francia, con un triplete de Michael Olise, derrotó 3-1 a Irlanda del Norte en su último partido de preparación antes del Mundial 2026, este lunes en el estadio Pierre-Mauroy de Villeneuve-d'Ascq (norte).

Los Bleus venían de perder 2-1 el jueves pasado ante Costa de Marfil en su primer partido de preparación para la cita.

Con el regreso de los dos campeones de Europa parisi-

nos, el Balón de Oro Ousmane Dembélé y Désiré Doué, así como la defensa del Arsenal William Saliba, los tres reservados el pasado jueves, el técnico decidió alinear de inicio el once que sin duda tendrá la responsabilidad de comenzar el Mundial el 16 de junio contra Senegal, en East Rutherford.

Olise, que día tras día se mete un poco más en la lucha por el próximo Balón de Oro, remató el recital ofrecido al público del estadio Pierre-Mauroy con una auténtica alegría.

Justo después de haber servido un pase de oro a Kylian Mbappé, que el capitán de la selección francesa no consiguió

convertir en gol (73'), Olise tomó las riendas.

Desde su banda derecha, el jugador del Bayern Munich de 24 años se fue hacia el centro, sorteó a dos defensores por el camino y soltó un disparo con rosca con la zurda. Balón al palo y dentro, 3-1, asunto resuelto (75').

La decepción de la noche se llama Kylian Mbappé. La superestrella francesa nunca logró destacar en los dos partidos de preparación para el Mundial y no consiguió marcar ni un solo gol para, al menos, igualar el récord de Olivier Giroud con la selección francesa (57).

El Mundial de Norteamérica 2026 en cifras

► Se viene una Copa del Mundo atípico, con diversas variantes que nunca antes se dio en otros certámenes

AFP ■ LOS ÁNGELES

Los 48 equipos, 104 partidos, 7 millones de entradas: estas son algunas de las cifras más destacables del Mundial de fútbol de 2026, que se disputa desde el 11 de junio al 19 de julio en Estados Unidos, Canadá y México.

48. Es el número de selecciones participantes en esta Copa del Mundo, la primera con una cantidad tan



SÍMBOLOS. Diferentes banderas de los países participantes en el Mundial.

elevada. En marzo de 2023, el Consejo de la FIFA aprobó la ampliación de 32 a 48 equipos, que se repartirán en 12 grupos de cuatro selecciones cada uno. La anterior ampliación del número de participantes del torneo se remontaba al Mundial de Francia 1998, cuando se pasó de 24 a 32 combinados.

104. Es el número de partidos que se disputarán en este Mundial. Serán 40 más que en la edición anterior, la de Catar 2022. Además del aumento del número de participantes y grupos, se añade una ronda extra, la de dieciseisavos de final. Antes las rondas de eliminación directa empezaban en los octavos de final.

23. El Mundial 2026 será la 23ª edición desde la primera, organizada en Uruguay en 1930. Con cinco, Brasil es la selección que ostenta el récord de títulos, por delante de Alemania e Italia, que tienen cuatro cada uno.

7. Con casi siete millones de entradas puestas a la venta para asistir a la competición, la FIFA espera batir el récord histórico de 3,5 millones de entradas vendidas para un Mundial, que se dio en 1994, precisamente en la anterior cita que acogió Estados Unidos.

16. Repartidos entre los tres países anfitriones, serán 16 los estadios que acogen partidos del Mundial. Es el doble de los recintos de Catar 2022 y

cuatro más que en Rusia 2018.

2. La estadounidense Tori Penso y la mexicana Katia García son las dos mujeres árbitros principales que han sido seleccionadas para el Mundial 2026. En total habrá 52 árbitros principales, que representan a las seis confederaciones y cincuenta federaciones nacionales.

60. El precio mínimo de una entrada para un partido del Mundial es de 60 dólares, según la asociación Football Supporters Europe (FSE), cuando en su expediente de candidatura los responsables se comprometían a que fuera de 21 dólares.

Pero para la mayoría de partidos, los fans han tenido que desembolsar varios centenares o incluso millas de dólares para obtener una entrada en las diferentes fases de venta abiertas por la FIFA.

Respecto a la reventa de las entradas en la plataforma oficial, ha llamado especialmente la atención el caso de un poseedor de entrada para la final del 19 de julio que fijó un precio de dos millones de dólares.

871. En millones de dólares, la dotación total en premios a repartir entre los 48 equipos participantes. Será un cheque más de dos veces superior al que tuvo el Mundial de Qatar 2022. El equipo campeón se irá de la final con 50 millones de dólares, una cifra extraordinaria.

Neymar Jr tiene 'buena evolución' en su lesión

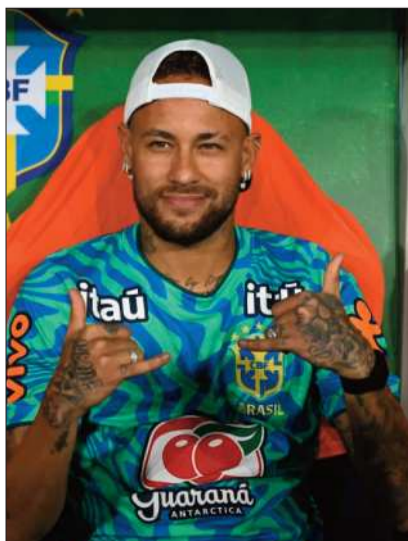

Neymar Junior en la selección.

El brasileño no juega en la selección de Brasil desde 2023

AFP ■ BASKING RIDGE

El astro brasileño Neymar presenta una "buena evolución" de su lesión en la pantorrilla derecha, que lo ha privado de jugar desde mediados de mayo, informó este lunes la Confederación Brasileña de Fútbol (CBF).

El goleador histórico de los pentacampeones mundiales fue sometido ayer en EEUU a una resonancia magnética que arrojó resultados "dentro de los parámetros esperados".

"Seguirá el proceso de recuperación y preparación física diseñado por el equipo médico de la selección brasileña", indicó la CBF en un comunicado.

La entidad no brindó más detalles, pero se cree que no estará listo para el debut de su país en la Copa del Mundo de Norteamérica, el sábado ante Marruecos en East Rutherford, Nueva Jersey, por el Grupo C.

Ney, de 34 años, jugó por última vez con su equipo, el Santos, el 17 de mayo en un juego del campeonato brasileño. No actúa con el Scratch desde octubre de 2023.

Podría recibir la alta médica

para el segundo choque, contra Haití, el 19 de junio en Filadelfia. Brasil cierra la primera fase ante Escocia el 24 de junio.

El exjugador del FC Barcelona y el Paris Saint-Germain no formó parte del entrenamiento del lunes e hizo recuperación en el gimnasio.

El DT de Brasil, Carlo Ancelotti, confió el viernes que Neymar podría reincorporarse a las prácticas de esta semana.

Pero el técnico italiano ha dicho que no forzará la recuperación del astro, cuya carrera ha sido lastrada en las últimas temporadas por lesiones recurrentes.



EN FOCO

Una abeja recolecta polen de una amapola en el sur de Alemania

Una abeja recolecta polen de una amapola roja en Ludwigsburg, al sur de Alemania, durante la temporada de primavera. Las condiciones climáticas favorables de la región favorecen la actividad de polinización. Debido a que las amapolas no producen néctar, las abejas las visitan exclusivamente para recolectar polen.

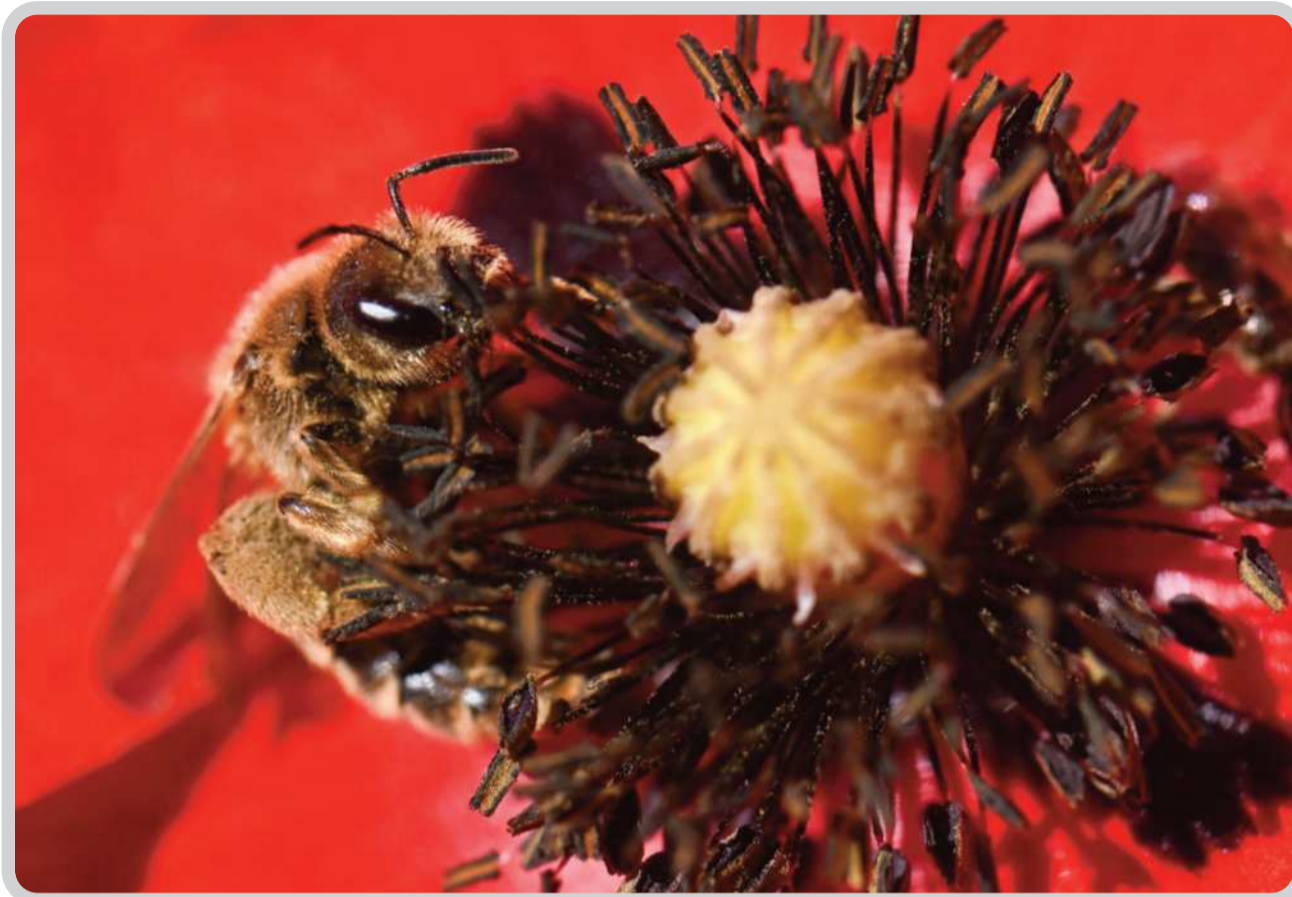

RÁFAGAS ➔ JOSÉ PIMENTEL CASTILLO

Lecciones históricas



José Pimentel Castillo fue dirigente sindical minero.

Valga la pena recordar. El 5 de diciembre de 1984 el Congreso aprobó la Ley de Acortamiento de mandato del gobierno de Hernán Siles Zuazo, un acuerdo de los partidos políticos que tenían bancadas parlamentarias (MNRI, PCB, MIR, MNR y ADN), a convocatoria de la Iglesia Católica. El presidente había renunciado a un año de su mandato, agobiado por la crisis económica, 20.000% de inflación, el cerco congresal y la inconformidad del campo popular; la ley habilitaba a Jaime Paz Z., su vicepresidente, a ser candidato en las siguientes elecciones. Los que hicieron que fuera electo Siles Zuazo en tres elecciones, obreros y campesinos, estuvieron marginados del acuerdo.

El 1 de julio del 2001 renunció el presidente Hugo Banzer Suárez; por sucesión constitucional asumió el mando el vicepresidente Jorge Quiroga Ramírez. La renuncia se debió a problemas de salud, Quiroga juró el cargo el 7 de agosto, en Sucre, con la presencia del renunciante, para completar el mandato de cinco años de Hugo Banzer.

El 17 de octubre del 2003 renunció Gonzalo Sánchez de Lozada. Fue recién, en horas de la noche, que el Congreso conoció su carta de renuncia, asumiendo

como presidente constitucional el vicepresidente Carlos Mesa Gisbert. La renuncia de Sánchez de Lozada se dio después de haber intentado poner orden con el ejercicio de la fuerza del Estado; desde septiembre se había dado enfrentamientos que culminaron con la caravana de muerte que produjo 68 muertos

en El Alto, lo que provocó una insurgencia nacional, incluyendo huelgas de hambre, que pedían la renuncia del presidente. El reconocimiento a Carlos Mesa del pueblo alzado se debió a la declaración pública de rechazo a la represión al pueblo, su no militancia política y a su compromiso de cumplir la agenda de octubre que había proclamado el pueblo en El Alto.

El 5 de junio del 2005 renunció Carlos Mesa, luego de cuatro semanas de marchas y bloqueos en diferentes lugares del país, exigiendo el cumplimiento de la agenda de octubre. La situación convulsiva en la ciudad de La Paz hizo que el Congreso sea convocado en la ciudad de Sucre, provocando una movilización popular hacia esa ciudad, logrando que el presidente del Senado (MIR) y de Diputados (MNR), renuncien y den paso al cuarto en la sucesión, el presidente de la Corte de Justicia (Eduardo Rodríguez Veltzé).

El 10 de noviembre del 2019 renunció Evo Morales, después de enfrentar una movilización política que denunciaba fraude electoral en las elecciones del 20 de octubre, el motín policial y el pedido de renuncia del Alto Mando de la Fuerzas Armadas, que en última instancia obligó a la renuncia.

No hubo sucesión constitucional, las tres alternativas señaladas por la constitución fueron obligadas a renunciar, se hizo cargo la segunda vicepresidenta del Senado (Jeanine Añez).

Por lo relatado podemos ver que la renuncia de un presidente no es algo raro en el período democrático iniciado en 1982; ni qué decir de la anterior etapa. Esta figura se produce por la generación

de crisis políticas, derivadas de ausencias de respuestas a la crisis económica, fue el caso de Siles Zuazo que heredó una deuda externa superior al producto interno bruto y cuyas obligaciones financieras le impedían atender las necesidades productivas del país; o fue por la imposición de medidas contrarias a los intereses y sentimientos nacionales, como cuando se pretendía exportar el gas a Estados Unidos, mientras los bolivianos no se beneficiarían de ello; o fue por la negativa de cumplir con compromisos y obligaciones derivados de un referéndum o la debilidad de un presidente sin capacidad de mando sobre las FFAA.

Ante la realidad social y política de Bolivia, ajena a la existencia de partidos políticos en términos legales, y la existencia viva de otras formas de organización social y política como la democracia comunal y sindical, es evidente que Rodrigo Paz y Edman Lara recurrieron a estas instancias para ganar las elecciones; sin partido, sin recursos económicos, sin proyección nacional, ganaron por la articulación social existente.

Más allá de la palabra empeñada y la negación a la reciprocidad, no al voto individual sino al comunal, privilegiaron los pactos interpartidarios, derivando en la crisis de gobernabilidad entre los elegidos y las bases que los ungieron.

Aplicar la fuerza del Estado, cuando la sociedad abigarrada y dinámica es fuerte, sólo sembrará odios y resentimientos; es mejor pensar en cómo poner en marcha la articulación de un verdadero Estado Plurinacional, tarea pendiente, algo inédito, por eso grandioso.

Es mejor pensar en cómo poner en marcha la articulación de un verdadero Estado Plurinacional

CAINCO ➔ MARÍA LAURA FLORES

La credibilidad también cotiza



María Laura Flores es jefa de comunicación de CAINCO

Cuando se habla de economía, solemos pensar en reservas internacionales, exportaciones, inversión o crecimiento. Sin embargo, existe un activo mucho más difícil de medir y, al mismo tiempo, más determinante para el desarrollo de un país: su reputación.

La reputación es, en esencia, la suma de las percepciones que el mundo construye sobre una nación. Es aquello que hace que un inversionista decida apostar por un mercado, que un turista elija un destino o que una empresa encuentre puertas abiertas para exportar. No aparece en los balances nacionales, pero influye en cada uno de ellos.

No se construye con campañas publicitarias ni con eslóganes ingeniosos. Se construye a partir de la coherencia entre lo que un país promete y lo que efectivamente ofrece. Se fortalece cuando existen instituciones previsible, reglas claras, respeto a los

contratos, capacidad de diálogo y una visión compartida de futuro. Y se deteriora cuando predominan la incertidumbre, la confrontación o los mensajes contradictorios.

Por eso resulta un error pensar que la reputación nacional es responsabilidad exclusiva del Gobierno. La construyen tam-

Ningún país atrae oportunidades de manera sostenible si antes no genera credibilidad



bién las empresas que cumplen sus compromisos, los emprendedores que innovan, los académicos que generan conocimiento, los deportistas que representan al país, los medios de comunicación que informan con rigor y los ciudadanos que, dentro y fuera de nuestras fronteras, se convierten en embajadores cotidianos de Bolivia.

Cada exportación que llega a un nuevo mercado, cada empresa que apuesta por la formalidad, cada iniciativa que genera empleo y cada historia de éxito que trasciende nuestras fronteras aporta valor a esa riqueza invisible. Del mismo modo, cada señal de improvisación o conflicto erosiona un capital que toma años construir y apenas instantes destruir.

La discusión sobre el futuro económico de Bolivia suele concentrarse en reformas, inversiones o políticas públicas. Todas son necesarias. Pero existe una condición previa que las atraviesa: la confianza. Ningún país atrae oportunidades de manera sostenible si antes no genera credibilidad.

Quizás haya llegado el momento de entender que la reputación nacional no es un asunto de imagen, sino de desarrollo. No es un ejercicio de comunicación, sino una estrategia de competitividad. Y no pertenece a un sector, a una región o a un gobierno de turno. Es un patrimonio colectivo.

Porque al final, la reputación de Bolivia se construye todos los días. Entre todos. Y de ella dependerá, en gran medida, nuestra capacidad para atraer las oportunidades que necesitamos.

CONTANTE Y SONANTE ➔ ÓSCAR GARCÍA

Romanticinismo



Óscar García es compositor y escritor.

El exilio interior en el siglo XXI seguramente no difiere mucho de aquellos del siglo XVIII, fines. Siglo en el que pareciera haber aparecido como un estado que terminó siendo verbalizado y al serlo, se volvió toda clase de formas de las expresiones del arte. Y fue bautizado, oleado, y sacramentado. Sacramentar, como la acción de hacer algo sagrado. No se trató, claro, de animismo, no se trató de hacer sagrados a los animales, a la tierra o a las plantas, sino de hacer sagrado un estado, ese estado de exilio interior, emparentado con la melancolía. Esta última, definida como el hecho de "me vengaré de ti, en mí". El romanticismo alojó a los estados interiores más tormentosos en personas con distintas capacidades para expresarse. Pintores, músicos, escritores, dramaturgias, entre hombres y mujeres, indagando hacia el interior de las mentes, preguntando a los corazones sobre la naturaleza del amor, de la vida, de la muerte. Recuperando a la contemplación como una necesaria inacción y también cuestionando la ferviente necesidad del racionalismo de hacer de todo, utilidad. Para librar una batalla en el campo de las ideas, que sublimaba la inutilidad de la inutilidad, cosa vigente, importante, candente.

Quizás como una respuesta al racionalismo y a un amplio envoltorio académico en la Europa de finales del siglo XVIII, impulsado por el movimiento germánico "tormenta e ímpetu", se empezaron a multiplicar las reacciones contra las estructuras y reglas rígidas de lo clásico, con respuestas adoptadas como libertad, en las formas, en las técnicas pero sobre todo, en cómo relacionarse con el mundo. Desde un yo más profundo, más individual, introspectivo. Desde la duda sobre el ser, sobre el tiempo, la rutina. Rilke escribió magistralmente sobre este estado sagrado de los exilios interiores, otros los pintaron, una chica lo escribió, un pianista lo hizo sonar. Ese tiempo, el del romanticismo, dio lugar, no se sabe a ciencia cierta, a una serie de versiones contemporáneas que a lo mejor sin comprender ese período ni a sus exponentes, convirtió lo romántico en un concepto ligado a la complacencia ante actitudes, costumbres, razonamientos, que básicamente asumen como normales, cosas que no debieran serlas. Así, abundan frases de cómo se romantiza esto y aquello, se romantiza el arroz con huevo, las reservas morales del

El romanticismo dio voz a los sentimientos y conflictos internos más profundos del ser humano

mundo, las precariedades de las ciudades en ruina, sin haber mediado guerra alguna. Se dice, romantizar a todo lo que no se comparte, a las ideas, a los discursos salidos de cerebros por los que hubo pasado un tifón y se ha llevado a todos sus habitantes, que habrán sido dos o tres sinapsis. Se romantiza, también, se dice, al vestuario exótico, al cine y al teatro que transcurren siempre entre la pobreza y la imperiosa necesidad de seducir a jurados europeos, que han aprendido, también, a romantizar a los simpáticos y exóticos latinos, que tienen el valor de mostrar, no de mostrarse, al otro, al que funciona como anzuelo, al que se le da, de cuando en cuando, la oportunidad de aparecer, romantizado, en la pantalla, en un libro, en un poema, en una carta sesuda y póstuma, en una obra musical con título en una lengua que no se habla, en una exposición con técnica mixta para, idealmente, ser expuesta en galerías que suelen funcionar como el nuevo circo de los nuevos y tormentosos exilios interiores (falsos y recién planchados) del siglo XXI. Los hay, los exilios interiores terribles, sin astro, sin allende los mares, sin pertenencia alguna, ni casa, ni piedra negra sobre piedra blanca. De esos, los de ahora, no se habla, o muy poco.

Páginas azules

DEL LORO DE ORO



1
VEHÍCULOS



2
PROPIEDADES



3
EMPLEOS



4
SERVICIOS OFRECIDOS



5
CONJUNTOS MUSICALES



6
CURSOS Y CLASES



7
COMPUTACIÓN



8
COMUNICACIÓN



9
EQUIPOS Y MÁQUINAS



10
CONSTRUCCIÓN



11
MUEBLES



12
ENSERES PARA EL HOGAR



13
NEGOCIOS



14
EXTRAVÍOS Y HALLAZGOS



15
ANIMALES



16
VARIOS



17
AVISOS LEGALES



18
LICITACIONES



19
NECROLÓGICOS



20
VIAJES Y TURISMO



21
SALUD Y BELLEZA



22
PROFESIONALES



23
ENTRETENIMIENTO



24
INTIMIDADES



Si usted no recibió una adecuada atención, por favor comuníquese con nosotros ☎ 68225154 • 71219521 • 72045445

Ramseyes COSMOBIOLOGO

Intuitivo y visionario del porvenir
CNC | MAT. 210804 | REG.00648859



UNION DE PAREJAS

Experiencia y capacidad de resolver problemas sentimentales de forma efectiva y rápida.

Facultades adquiridas por doblagar, mente y espíritu del ser amado.

Aplica recursos energéticos para desterrar engaño, infidelidad o traición.

PURIFICACIONES de ENERGÍA

Para quienes sufren de trabas, obstáculos o mala suerte.

ABRECAMINOS y FLORECIMIENTO

Para empresas, negocios o personas estancadas con carga de frustración o conformismo.

Atención Personal

2490243

Dirección: Pioneros de Rochdale 776
(lado Clínica Brasil) San Pedro.

Atención Virtual

72563739

solo Whats App

Visítenos en: Ramsescosmobiologo oficial



EMPLEOS

BUSCO ANFITRIONAS

para Sport Bar zona sur de 18 a 23 años, buena presencia
Bs 700 día

Whats 61219047.

Se requiere

ING. COMERCIAL Y/O ASISTENTE ADMINISTRATIVA

Con experiencia en recursos humanos, atención al cliente y manejo de personal.

Enviar postulaciones al correo:
recursoshumanos.thorprotection@gmail.com

O presentarse en Zona Sopocachi
Calle Luis Crespo #2696 casi esquina Vincenti.

Teléfono: 65896923

Todos LOS DÍAS
en laRazón
empleos



72050423



laRazón

IMPORTANTE EMPRESA INDUSTRIAL

Requiere incorporar a su equipo de trabajo con sede en la ciudad de **LA PAZ** al siguiente profesional:

LIC. COMERCIO INTERNACIONAL y/o LOGISTICA EN TRANSPORTE

- Egresado/titulado en comercio internacional (se valorará postgrados)
- Conocimiento en la elaboración de documentos de importación y exportación
- Conocimiento en manejo del portal SUMA
- Experiencia en negociación, contratación y logística de unidades de transporte
- Conocimiento de las conformidades de transporte
- Buen manejo de Microsoft Office
- Capacidad para solucionar problemas y adaptable a situaciones de trabajo bajo presión
- Con valores de honestidad, proactivo/a, dinámico/a, ágil, voluntarioso/a, responsable, puntual
- Disponibilidad de tiempo completo e inmediato

Para el cargo se ofrece:

- Sueldo superior al promedio
- Beneficios laborales
- Buen ambiente de trabajo
- Aprendizaje y desarrollo profesional
- Promoción de acuerdo a desempeño

Las personas interesadas deben enviar su hoja de vida actualizada al correo electrónico: reclutamientoindustrial2026@hotmail.com indicando su pretensión salarial. En asunto deben consignar: "COMEX - TRANSPORTE". No se considerará a los/as postulantes que no cumplan con dichas instrucciones.



CONVOCATORIA A LA JUNTA GENERAL ORDINARIA DE ACCIONISTAS: VALORES UNIÓN S.A. - AGENCIA DE BOLSA

El Directorio de VALORES UNIÓN S.A - AGENCIA DE BOLSA, de acuerdo con lo dispuesto por los Estatutos de la Sociedad y el Artículo 288 y 289 del Código de Comercio Boliviano, convoca a la Junta General Ordinaria de Accionistas, que se llevará a cabo el día 23 de junio de 2026 a horas 09:00 a.m., en el domicilio legal de la sociedad, ubicado en calle Loayza N°255, Edif. De Ugarte Ingeniería, Piso 10, Oficina 1001, zona central de la ciudad de La Paz, departamento de La Paz, Estado Plurinacional de Bolivia, para considerar el siguiente orden del día:

- **PUNTO ÚNICO:** Designación de la Empresa de Auditoría Externa.

Requisitos para asistir a la Junta General:

Para concurrir a la citada Junta General Ordinaria de Accionistas, los titulares de acciones nominativas deberán estar debidamente registrados en el Libro de Registro de Acciones de la Sociedad. No podrán concurrir a la Junta los accionistas que se encuentren en alguna situación prevista por los Estatutos Sociales considerada como impedimento. De conformidad con el artículo 294 del Código de Comercio Boliviano, desde el día de la publicación, quedará suspendido el registro de transferencias, así como el registro de transmisión de acciones, hasta el día siguiente posterior a la realización de la Junta.

La Paz, 8 de junio de 2026.

Usted es profesional?

Publicite en las páginas azules del Loro de Oro

72450053
71558632
72010560

laRazón

Calificadora de Riesgo Pacific Credit Rating S.A. (PCR) hace público que, en Sesión de Comité, se acordó la asignación de categoría local de calificación de riesgo y perspectiva al siguiente instrumento de Bolivia:

Calificación con Estados Financieros al 28 de febrero de 2026

COMITÉ / EMISOR	INSTRUMENTO CALIFICADO	EQUIVALENCIA		PERSPECTIVA
		ASFI	PCR	
Comité N°043/2026 de 6 de abril de 2026				
EQUIPO PETROLERO S.A.	BONOS EQUIPETROL II – EMISIÓN 2 Serie Única: Monto: Bs 70,00 millones. Plazo: 1.800 días.	A2	BA	Estable

PCR	ASFI
-----	------

Instrumentos de Largo Plazo

BA	Emisiones con buena calidad crediticia. Los factores de protección son adecuados, sin embargo, en periodos de bajas en la actividad económica los riesgos son mayores y más variables.	A	Corresponde a aquellos valores que cuentan con una buena capacidad de pago de capital e intereses en los términos y plazos pactados, la cual es susceptible a deteriorarse levemente ante posibles cambios en el emisor, en el sector al que pertenece o en la economía.
-----------	--	----------	--

Estas categorizaciones podrán ser complementadas si correspondiese, mediante los signos (+/-) mejorando o desmejorando respectivamente la calificación alcanzada entre las categorías BA y BB. Adicionalmente, las escalas locales serán identificadas añadiendo un prefijo de acuerdo con la identificación asignada a cada mercado. Para Bolivia es "B". Mayor información sobre las calificaciones podrá ser encontrada en www.ratingspcr.com

Las categorías ASFI autorizan añadir los numerales 1, 2 y 3 en cada categoría genérica, desde AA a B con el objeto de establecer una calificación específica de los valores de largo plazo de acuerdo a las siguientes especificaciones. Si el numeral 1 acompaña a una de las categorías anteriormente señaladas, se entenderá que el valor se encuentra en el nivel más alto de la calificación asignada. Si el numeral 2 acompaña a una de las categorías anteriormente señaladas, se entenderá que el valor se encuentra en el nivel medio de la calificación asignada. Si el numeral 3 acompaña a una de las categorías anteriormente señaladas, se entenderá que el valor se encuentra en el nivel más bajo de la calificación asignada.

Perspectivas. La "Perspectiva" (Tendencia, según ASFI) indica la dirección que probablemente tomará la calificación a mediano plazo, la que podría ser positiva, estable o negativa.

Perspectiva "Estable" Los factores externos contribuyen a mantener la estabilidad del entorno en el que opera, así como sus factores internos ayudan a mantener su posición competitiva. Su situación financiera, así como sus principales indicadores se mantienen estables, manteniéndose estable la calificación asignada.

La calificación de riesgo no constituye una sugerencia o recomendación para comprar, vender, mantener un determinado Valor o realizar una inversión, ni un aval o garantía de una inversión, emisión o su emisor; sino la opinión de un especialista privado respecto a la capacidad de que un emisor cumpla con sus obligaciones en los términos y plazos pactados como un factor complementario para la toma de decisiones de inversión.

24

RUBROS

PARA UBICAR TUS

AVISOS

DE FORMA PRECISA



Páginas azules

DEL LORO DE ORO

72050423

71558632

72010560

AHORA PUEDES PUBLICAR
TUS ANUNCIOS DIGITALES EN

El portal
DEL LORO DE ORO
¡encuéntralo aquí!

1
Dirígete al Portal del Loro de Oro: lorodeoro.la-razon.com. Busca la sección "publicar un aviso" y haz clic en ella.



2
Selecciona el medio y categoría en el que deseas publicar tu aviso.



3
Escribe el anuncio que deseas publicar en la cantidad de palabras requerida.



4
Para finalizar, registra tus datos personales y realiza el pago correspondiente.



laRazón



laRazón

LA NOTICIA TE BUSCA TÚ SOLO DEBES SEGUIRNOS

ÚNETE A NUESTRO
CANAL DE WHATSAPP



ARIES

MARZO 21 - ABRIL 20

AMOR. No te dejes influenciar por asuntos de trabajo que no tienen por qué afectar tu relación. Vivirás momentos muy satisfactorios en tu vida amorosa.

DINERO. Las aptitudes para surgir y destacarte estarán a flor de piel. Habrá logros ventajosos en el ámbito del trabajo y los estudios.

SALUD. Bienestar.



GÉMINIS

MAYO 21 - JUNIO 20

AMOR. Disfruta los momentos de pasión, pero no te dejes llevar demasiado lejos, no te sentirás satisfecho(a). Procura evitar aventuras que no llevan a nada.

DINERO. Se presentan mejoras y posibilidades de ahorrar para imprevistos. Firma de buenos contratos. Suerte en viajes.

SALUD. Cuida la zona de tus riñones y la cadera.



LEO

JULIO 23 - AGOSTO 21

AMOR. Permanecer atado a viejos recuerdos amorosos no te hace bien, debes darte una nueva oportunidad, concentrarte en el presente y no caer en las comparaciones.

DINERO. El reconocimiento de tu experiencia pone en marcha interesantes propuestas laborales.

SALUD. Problemas de nervios que debes controlar.



LIBRA

SEPTIEMBRE 23 - OCTUBRE 22

AMOR. Si te encuentras sin pareja, no cierres las puertas al amor, podrías conocer a alguien a través de un amigo en común y empezar una historia perdurable.

DINERO. No dudes de tus aptitudes y confía en que te salgan bien las cosas. Sigue tu intuición.

SALUD. Practica más deportes y refuerza tus defensas.



SAGITARIO

NOVIEMBRE 23 - DICIEMBRE 20

AMOR. No pongas barreras a tu corazón. Anímate a conocer gente nueva o a iniciar una relación con alguien de tu entorno.

DINERO. Tendrás ideas muy originales en el trabajo, que te permitirán destacar entre tus compañeros. Etapa ideal para aclarar tus objetivos y lograr avances.

SALUD. Posibles dolores en los músculos.



ACUARIO

ENERO 20 - FEBRERO 18

AMOR. Se viene una etapa increíble en el terreno amoroso. Te plantearás muchas cosas y será necesario tomarte tu tiempo para reflexionar.

DINERO. Podrás entender a las personas con las que trabajas y compartir muchas ideas. Posibilidad de ascensos y avances en el terreno laboral.

SALUD. Bienestar físico y espiritual.



TAURO

ABRIL 21 - MAYO 20

AMOR. Trata de recordar viejos momentos con tu pareja, recupera la magia de antes. Tu vida amorosa recupera brillo y calidez de los primeros días.

DINERO. Será recomendable embarcarse en proyectos que proporcionen ganancia antes que satisfacciones personales.

SALUD. Cuidado con los dolores musculares.



CÁNCER

JUNIO 21 - JULIO 22

AMOR. Si estás soltero(a) Cupido te trae sorpresas. Pueden surgir disgustos inesperados con la pareja y los seres queridos; habrá una tendencia a utilizar un buen criterio, y mejorar el carácter.

DINERO. Trata de ampliar tus miradas y tus horizontes profesionales.

SALUD. Evita las preocupaciones y tensiones.



VIRGO

AGOSTO 22 - SEPTIEMBRE 22

AMOR. Entre los amigos cercanos y el círculo social más próximo puede surgir una persona que pretenderá adueñarse de tu corazón, solo trata de no interponerte en una relación ya formada.

DINERO. Se resuelven asuntos pendientes referidos a pagos y negocios. Buena suerte.

SALUD. Molestias en la garganta y los ojos.



ESCORPIO

OCTUBRE 23 - NOVIEMBRE 22

AMOR. Evita ir demasiado rápido en el terreno amoroso. La sinceridad será vital para una relación más seria, pero debes ir con calma.

DINERO. No te conviene perder el tiempo con personas o proyectos a largo plazo. Ciertas demoras en el ámbito profesional.

SALUD. Evita las grasas y cuida los horarios de las comidas.



CAPRICORNIO

DICIEMBRE 21 - ENERO 19

AMOR. Tómate un tiempo para estar solo y pensar en lo que más te conviene para ser feliz. No pierdas la esperanza de iniciar relaciones comprometidas.

DINERO. Contarás con los contactos necesarios para ampliar tus ganancias. No te rindas ante las dificultades.

SALUD. Canaliza mejor tus energías y procura más descanso.



PISCIS

FEBRERO 19 - MARZO 20

AMOR. Podrás recibir mucha fuerza y apoyo de tu familia para superar problemas en el terreno amoroso. Te sentirás con la pasión reforzada.

DINERO. Es hora de buscar nuevas perspectivas para lograr tu independencia. Un cambio de empleo será favorable.

SALUD. Estabilidad en la parte física. Controla tus emociones.



TikTok



LASHMY ROHUDA

Amarres de amor eterno

• ALTAR PROPIO DEL TÍO Y LA MUERTE PARA UNIONES ETERNAS

• HECHIZOS PARA LA SALUD, LOS NEGOCIOS Y CONTRA TODO MAL

DIRECCIÓN LA PAZ

• CENTRO COMERCIAL PLAZA REAL
CALLE COMERCIO, ESQ. PICHINCHA
PISO 4, OF. 2, BLOQUE A

76540548

DIRECCIÓN SANTA CRUZ

• Av. CUMAVI y Av. 16 DE JULIO,
BARRIO 18 DE MARZO,
CALLE COPACABANA, CASA N° 6

76705265

• TAMBIÉN REALIZAMOS TRABAJOS A DISTANCIA O VIAJAMOS HASTA DONDE ESTÉS