

EL DEBER

AÑO LXXIII. N° 21.469 | CIRCULACIÓN NACIONAL | 40 PÁGINAS

DIARIO MAYOR

LUNES 11 DE MAYO DE 2026 | EN TODO EL PAÍS BS 9,00

SEGURIDAD. LA FELCN HIZO UN OPERATIVO EN MUNICIPIO EL TORNO

Allanan una quinta con armas y droga atribuidas a Marset

Crimen. En la propiedad ubicada en Jorochoito se halló dinero en efectivo, cocaína y armamento, escondidos en caletas. Hay cuatro detenidos, dos son brasileños

La quinta 'La Odisea' es considerada por la Policía como un centro de operaciones del narco uruguayo Sebastián Mar-

set, que fue capturado el 13 de abril y expulsado a Estados Unidos. El lugar contaba con siete habitaciones y varios lujos. **A5**



Persiste la contaminación visual

Partidos deben retirar la basura electoral

El TED comunicó a los gobiernos municipales que deben aplicar sanciones y multas establecidas por no retirar la propaganda de los espacios públicos. **A4**



RICARDO MONTERO

LAGUNA GUAPILO ESTÁ DESCUIDADA

El parque municipal más grande de la ciudad y uno de los más concurridos está lleno de matorrales y basura. Los vecinos de la zona este piden que sea recuperado. **PÁGS. 2-3**

Blooming cede un empate en el Tahuichi

La Academia cruceña no levanta cabeza. Tras su fracaso en la Copa Sudamericana, tampoco puede ganar en el torneo local. Anoche igualó 0-0 ante Bolívar.

SUPLEMENTO DIEZ



BOLIVIA Y CHILE TIENEN 4 EJES PARA LOGRAR ACERCAMIENTO

Conectividad, lucha contra el crimen, agenda política y conectividad son las prioridades entre los nuevos gobiernos de ambos países. **POLÍTICA A6**

"QUEREMOS SABER QUE REGLAS HAY EN EL PAÍS PARA INVERTIR"

El embajador de China, Wang Liang, habló con EL DEBER. La potencia mundial espera ampliar las relaciones comerciales que llevan 40 años. **POLÍTICA A8**

EMAPA PRETENDE IMPULSAR UNA DECENA DE PROYECTOS

La nueva administración de la Empresa de Apoyo de la Producción de Alimentos tiene planes para ampliar industrias. Dos están en Santa Cruz. **ECONOMÍA A10-11**

Santa Cruz

FOTOS: RICARDO MONTERO

DETERIORO



La laguna Guapilo sucumbe ante el abandono y la inseguridad

El parque que era punto de encuentro familiar ahora está lleno de basura y matorrales. Los miradores tienen marcas del deterioro y el lugar ha sido tomado por malvivientes. Los vecinos piden un plan de recuperación de este espacio que tiene 50 hectáreas y está ubicado en la zona este de la ciudad

Deisy Ortiz D.
deisy.ortiz@grupopoeleber.com

Sobre los taropes, entre la basura y el agua teñida de verde, tres garzas intentan alzar vuelo. La escena, que debería ser postal de un refugio natural, muestra el deterioro de uno de los espacios más emblemáticos de la zona este de la ciudad.

Los miradores, antes concurridos, se encuentran sucios, con las tablas desprendidas y las estructuras dañadas. Los senderos han sido devorados por los matorrales que dan hasta el pecho y son ocupados por personas en situación de calle. Ya no se ven familias disfrutando de los paseos en lancha ni a pescadores lanzando sus redes para llevar algo de comida a sus familias.

La laguna Guapilo es parte del parque urbano más grande de la ciudad. Cuenta con 50 hectáreas y ahora se encuentra abandonado, incluso tomado por malvivientes, denuncian los vecinos. Está ubicado en la zona este, entre el noveno y décimo anillo.



Los malvivientes ganan espacio en este paseo, que está destinado al esparcimiento de los vecinos

En el centro de la laguna la isla espera por visitantes, pero hacia los bordes los taropes se mezclan con los plásticos y otros desechos que fueron arrastrados o arrojados al agua. Esta es una laguna de regulación, donde desembocan

las aguas de lluvia que drenan desde los barrios, formando diversos hábitats que favorecen el desarrollo de la flora y fauna. Sin embargo, la falta de limpieza y el descuido han propiciado el crecimiento sin control de plantas

acuáticas, dando un color verdusco a la laguna y, en ocasiones, hasta mal olor.

Lo peor está en los alrededores de la laguna, advierte Gustavo Justiniano, vecino de la zona. En el sector donde se levanta el pór-

tico principal, el deterioro salta a la vista. La caseta de vigilancia ha sido convertida en dormitorio y en sanitario, y desprende un olor nauseabundo. El techo tiene grandes huecos y las puertas han sido arrancadas.

En las churrasqueras solo quedan las bases de ladrillo, porque las parrillas fueron robadas. Los baños están cubiertos de grafitis, y por las noches el lugar se convierte en punto de reunión de malhechores. A plena luz del día, se observa a personas durmiendo en los baños, bancos y en el piso.

Los vecinos aseguran haber reclamado a las autoridades y, si bien se han hecho operativos estos no son suficientes porque se necesita la intervención municipal para recuperar el lugar.

En el otro extremo del paseo el monte creció tanto que cerró completamente el paso de vehículos y la gente camina por senderos, entre matorrales.

De las luminarias solo quedan los postes. Los letreros que invitan a visitar el lugar apenas se distinguen entre la maleza.



Las bancas son usadas como dormitorios por las personas en situación de calle



Paredes del baño son usadas para el pintarrajeo de las pandillas

En el suelo se acumulan botellas vacías de bebidas alcohólicas y hasta preservativos. Los árboles requieren poda.

“Es una pena este parque. Está abandonado, por lo menos que vengan a limpiarlo”, reclama un joven que camina junto a un adulto mayor, al notar la presencia de EL DEBER.

En todo el perímetro, las barandas protectoras del parque están desprendidas y en varios sectores solo quedan los soportes. “Antes era bonito, la gente venía a pasear en familia. Ahora hay peleas entre los viciosos que paran en el lugar y entre pandillas que llegan los fines de semana. La Policía realiza operativos, pero nada frena la inseguridad”, dice una vecina que tiene su venta en el sector y que se vio obligada a colocar una reja para protegerse. Ella se pregunta dónde quedó el proyecto de mejoramiento prometido por el exalcalde Jhonny Fernández, que incluía la construcción de un puente colgante y diversión en tirolesa.

Roberto Moreno, que pasaba por el lugar en bicicleta, recuerda que antes lo visitaba con frecuencia con su familia. “Había guardarmes resguardando el parque y mucha gente venía a pasear en lancha”, dice.

Algunas personas que descansaban bajo los árboles señalaron que los paseos en lancha solo se realizan los domingos y ahora poca gente visita el lugar, por las malas condiciones en que se encuentra.

Un área municipal

Según documentos oficiales, el Parque Urbano Guapilo es un área verde creada por resolución municipal en septiembre del 2011 sobre una extensión de 50 hectáreas. La laguna cubre una superficie de 36 hectáreas, siendo el principal afluente del arroyo Guapilo. Su profundidad varía entre los 0,6 y 1,8 metros, desde el borde hacia el centro.

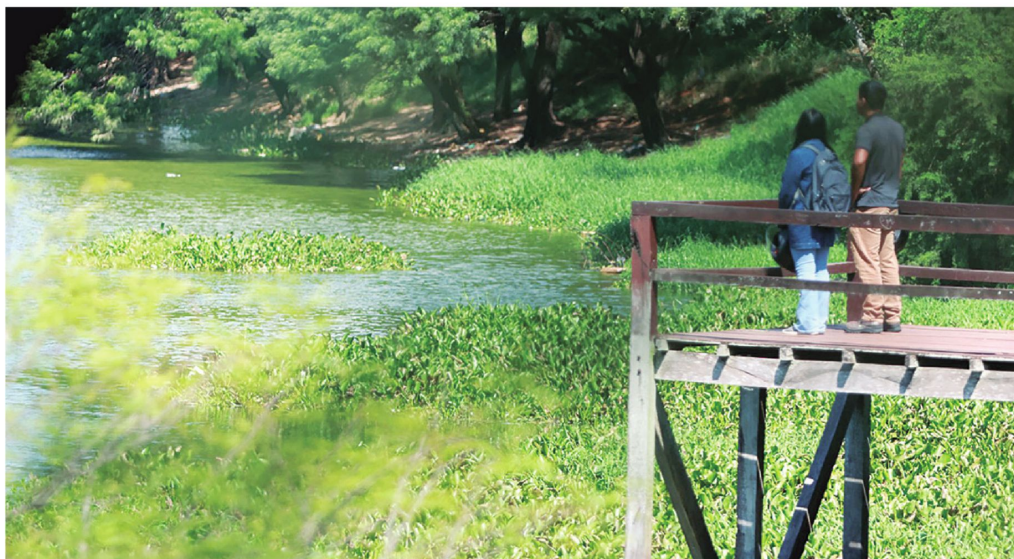

Este es el paisaje que observan quienes se animan a recorrer este lugar, que está lleno de maleza

La ingeniera ambiental Sandra Quiroga señala que, al ser un área de protección municipal, este espacio debería contar con guardaparques encargados del control y mantenimiento permanente, además de la limpieza.

Sin embargo, al igual que otras áreas protegidas del municipio, está abandonada y sin mantenimiento. Quiroga considera que lo más preocupante son las conexiones cruzadas: muchas viviendas de los alrededores descargan sus aguas residuales en los cana-

VECINOS EXIGEN PROYECTOS INTEGRALES DE RECUPERACIÓN ANTE ACCIONES QUE QUEDARON A MEDIAS

En el sector este del paseo de la laguna Guapilo, obreros avanzan en la construcción de ciclovías. Sin embargo, para los vecinos, estas intervenciones resultan insuficientes frente al deterioro del lugar, por lo que reclaman un plan integral de recuperación.

Gustavo Justiniano, vecino del lugar, recuerda que en mayo de 2023 la Alcaldía presentó un proyecto de mejoramiento que contemplaba dos fases, pero que quedó inconcluso. En una primera etapa se ejecutaron trabajos de limpieza de la laguna y sus alrededores, además del cerramiento y la habilitación de espacios para ciclistas y peatones. No obstante,

actualmente gran parte de esas obras está destruida.

Recordó que el 1 de mayo de ese año, el exalcalde Jhonny Fernández presentó los planos de un proyecto que incluía dos fases. La primera, con una inversión aproximada de Bs 12 millones, se empezó a ejecutar, pero los trabajos quedaron a medias, por lo que los vecinos cuestionan la falta de continuidad y mantenimiento de las obras. La segunda fase incluía la construcción de restaurantes, un mirador de 13 metros en el centro de la laguna, una tirolesa y juegos recreativos para potenciar los paseos en lancha. El proyecto quedó en los papeles.

les que desembocan en la laguna. Recuerda que en anteriores trabajos de limpieza se identificaron residuos sólidos, como plásticos (bolsas y envases), llantas, escombros y desechos domésticos.

La basura, sumada a la falta de control y vigilancia, genera contaminación y acumulación de residuos. “En anteriores dragados se encontró 1,5 metros de sedimento y basura”, señala la ambientalista.

El alcalde Carlos Manuel Saavedra anunció, al momento de asumir sus nuevas gestiones, que una de sus prioridades es un plan de recuperación de las áreas verdes de la ciudad.

El burgomaestre asegura que los espacios públicos están abandonados y llenos de maleza, por lo que comenzó con los trabajos de limpieza y poda en camellones y avenidas. Luego se continuará con los parques y la laguna Guapilo espera su momento.

Santa Cruz

BANDERINES, PANCARTAS Y VALLAS

La campaña por los votos terminó, pero la basura electoral persiste en la ciudad

Los colores de los partidos políticos están colgados de los postes del tendido eléctrico. Tampoco retiran afiches ni gigantografías que permanecen en distintos puntos



Los partidos no quitan su propaganda de los postes de alumbrado público

EL DEBER

www.eldober.com.bo

Banderines, pancartas y el pintaraje de la propaganda electoral se mantiene en las calles de la ciudad.

Los partidos políticos que participaron en las elecciones subnacionales se dieron modos para colocar sus colores en los postes del alumbrado público y poner gigantografías para promocionar a sus candidatos. Sin embargo, la gente se queja porque no hubo el mismo esfuerzo para retirar todo ese material una vez terminado el proceso electoral. Incluso, quedan materiales que se pusieron en las elecciones nacionales.

El segundo anillo y avenidas principales, como la doble vía a Cotoca, son algunos de los sectores donde se puede ver los colores partidarios. “Eso le quita brillo a los toborochis, que ahora están florecidos”, dijo una mujer que transitaba por la rotonda de la Madre India.

En la avenida Cristo Redentor, entre segundo y cuarto anillo, en los postes de alumbrado público también siguen los banderines de distintas organizaciones políticas. En algunos hay afiches. Lo mismo ocurre en el tramo, entre el sexto y séptimo anillo, donde el material comenzó a desprenderse por el viento y terminó esparcido sobre las calles. También hay en otras zonas como las avenidas Busch y tercer anillo.

La normativa establece que las organizaciones políticas deben retirar su propaganda una vez concluido el proceso electoral; sin embargo, en la práctica, gran parte del material permanece en espacios públicos.

Al respecto, el Tribunal Electoral Departamental (TED) envió un comunicado a la Asociación de Municipios de Santa Cruz (Amdecruc) donde solicita que verifiquen el retiro de la propaganda electoral conforme a lo establecido en la Ley



La basura electoral se observa en avenidas como la doble vía hacia Cotoca



La norma electoral establece que las organizaciones políticas tienen que retirar todo el material

026 del Régimen Electoral.

“Se solicita a las unidades de intendencia municipal, medioambiente y urbanismo que, en el ámbito de sus competencias, procedan a la inspección y fiscalización de los espacios públicos dentro de su jurisdicción, a fin de verificar el retiro de la propaganda electoral”, dice parte del comunicado.

Asimismo, señala que, en caso de evidenciar incumplimientos por parte de las organizaciones políticas, la norma establece sanciones. “Se exhorta a los gobiernos municipales a aplicar las sanciones y multas administrativas correspondientes, de acuerdo con su normativa vigente en materia de ornato público”.

También les pide remitir al TED un informe detallado de las organizaciones políticas infractoras, a efectos de su registro y seguimiento en el marco del cumplimiento normativo.

Seguridad

OPERATIVO DE LA FELCN

Hallan quinta en Jorochito que era centro de operaciones de Marset

La quinta 'La Odisea' contaba con siete habitaciones, dos de ellas suite, además de contar con varias cabañas de jatata con mesa de billar, ajedrez y otros juegos

Ariel Melgar Cabrera

mail@eldeber.com.b

Un operativo antidroga ejecutado en la localidad de Jorochito, municipio de El Torno, reveló que una lujosa quinta denominada 'La Odisea' funcionaba como centro de operaciones de la estructura criminal del narcotraficante uruguayo Sebastián Marset, en la que se almacenaban armas de grueso calibre, droga y dinero.

El viceministro de Defensa Social, Ernesto Justiniano, informó ayer que, durante el allanamiento realizado a la propiedad, agentes de la Fuerza Especial de Lucha Contra el Narcotráfico (Felcn) aprehendieron a cuatro personas y secuestraron armas largas y cortas, cocaína, dinero, celulares, cargadores e incluso indumentaria policial.

La quinta 'La Odisea' contaba con siete habitaciones, dos de ellas suite, que eran alquiladas los feriados y fines de semana. Además, contaba con varias cabañas de jatata con mesa de billar, ajedrez y otros juegos.

La propiedad también tiene una piscina, canchas de fútbol y voleibol, churrasquera con horno de barro e incluso animales silvestres y vacunos. Esta propiedad era publicitada en redes sociales desde hace dos años y recientemente ofreció paquetes para carnaval.

La Felcn investiga si los cuatro detenidos están vinculados a los asesinatos ejecutados las últimas semanas en Santa Cruz y se busca conocer desde cuando operada es-



JUAN CARLOS TORREJÓN

La quinta allanada en la localidad de Jorochito donde operaba la organización del narco uruguayo Marset

ta quinta como centro de operaciones de la organización de Marset.

Secuestran armas y droga

La intervención fue ejecutada por el Grupo de Inteligencia y Operaciones Especiales (GIOE Oriente) con apoyo del Grupo de Investigación de Casos Especiales (GICE), bajo coordinación del Ministerio Público, tras el procesamiento de información de inteligencia que apuntaba a la existencia de una estructura criminal ligada al entorno operativo de Marset.

Según el reporte preliminar, en el inmueble ubicado sobre la carretera La Guardia-La Angostura

PARA SABER

OPERATIVO

La intervención fue ejecutada por el Grupo de Inteligencia y Operaciones Especiales (GIOE Oriente) con apoyo del Grupo de Investigación de Casos Especiales (GICE), bajo coordinación del Ministerio Público.

INDAGACIÓN

Las investigaciones continúan para establecer el alcance real de la red, determinar si existían más inmuebles utilizados como centros logísticos.

fueron aprehendidos dos ciudadanos brasileños y dos hermanos bolivianos identificados como Anghel F. P. y Gustavo Adolfo F. P.

Uno de los hallazgos que más llamó la atención de los investigadores fue el descubrimiento de caletas ocultas en turriles plásticos enterrados en la parte posterior de la propiedad, donde se almacenaban armas de fuego y sustancias controladas.

"No era una quinta cualquiera. Era un punto con logística, armamento, ocultamiento y capacidad operativa", afirmó Justiniano a través de sus redes sociales, al confirmar los resultados del operativo.



Acusado de trata de personas

Se inicia juicio oral contra el expresidente Evo Morales

El presidente del Tribunal Departamental de Justicia (TDJ) de Tarija, Luis Esteban Ortiz, aseguró que la apertura del juicio oral contra el expresidente Evo Morales e Idelsa Pozo Saavedra, madre de la víctima, se realizará hoy luego de cumplirse con las formalidades de rigor.

Ortiz dijo que el Tribunal Primero de Sentencia de la capital ha realizado las notificaciones correspondientes a ambos acusados a través de edictos.

"Por eso se ha dictado el auto de apertura correspondiente programando la audiencia del juicio oral para este lunes, a las 8:20, por el delito de trata de personas agravado", puntualizó.

El presidente del TDJ afirmó que la defensa del exmandatario no interpuso ningún recurso jurídico, pero en el juicio oral se abrirá una etapa de incidentes y excepciones en la que pueden presentarse para ser resueltas.

Ortiz declaró que es atribución del Tribunal de Sentencia decidir si se suspende la audiencia programada con anterioridad.

La Fiscalía de Tarija derivó el pliego acusatorio contra Evo Morales y la madre de la víctima a la justicia ordinaria después de reunir más de 170 pruebas de cargo para sustentar la causa judicial.

Encuentran la cabeza de Rosa Solá en La Angostura

Por este caso hay dos jóvenes detenidos, uno de ellos fue identificado como pareja de la víctima

La cabeza de Rosa del Carmen Solá, la cantante hallada quemada y decapitada en La Angostura, municipio de El Torno, fue encontrada ayer durante un operativo de búsqueda realizado por rescatis-tas y efectivos policiales a orillas del río, distante del lugar donde el martes pasado fue encontrado su

cuerpo carbonizado.

El hallazgo se produjo tras un rastillaje desplegado en una zona ubicada aproximadamente a 800 metros de la gruta de la Virgen de La Angostura, informó el rescatasta Héctor Paniagua, quien participó en el operativo junto a grupos especializados de búsqueda.

"La cabeza fue encontrada luego del rastillaje realizado cerca del río" explicó Paniagua, quien agregó que también se encontraron las armas que fueron usadas para asesinar a la mujer.

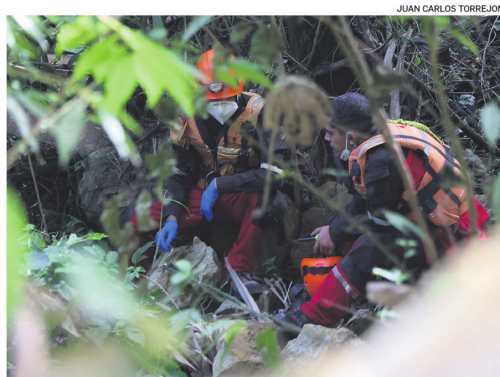

JUAN CARLOS TORREJÓN

Los restos de la mujer, encontrados en el municipio de El Torno

La búsqueda formó parte del megaoperativo anunciado por la Policía para intentar recuperar los restos faltantes de la víctima y reforzar las investigaciones por el crimen que conmocionó a Santa Cruz.

Rosa Solá, asistente legal cantante de 44 años, fue encontrada sin vida el pasado martes. La autopsia estableció que murió a causa de al menos 20 heridas punzocortantes en el tórax.

Un juez cautelar dictó detención preventiva en el penal de Palmasola para Sergio J.A., de 21 años, identificado como pareja de la víctima, y también para John B.R.T., imputados ambos por el delito de feminicidio. // (A.M.)

Política

LA INTENCIÓN NO TIENE FECHA

Bolivia y Chile trabajan en cuatro ejes para normalizar las relaciones diplomáticas

Este año, los gobiernos de Paz y Kast, buscan construir un nuevo acuerdo comercial en reemplazo del ACE-22, también reestablecer el Mecanismo de Consultas Políticas y poner en marcha una comisión bilateral para migración y seguridad.



Los cancilleres Fernando Aramayo (Bolivia) y Francisco Pérez Mackenna (Chile) tuvieron un encuentro oficial el mes pasado en la frontera

Yolanda Mamani Cayo
yolanda.mamani@grupodeldeber.com

Del Abrazo de Charaña en 1975, al Saludo de Chungará y Tambo Quemado del pasado 23 de abril, 51 años después Bolivia y Chile, mediante sus cancilleres Fernando Aramayo y Francisco Pérez Mackenna, retomaron la intención de normalizar las relaciones diplomáticas pero esta vez en un escenario y contexto distintos. Se trata de un ejercicio diplomático pragmático que se basa en al menos cuatro ejes que ya empezaron a ejecutarse en el ámbito político, económico, de seguridad y conectividad.

Pero ninguno de estos ejes toca

MÁS SOBRE EL TEMA

SIN FECHA

A pesar de los acercamientos entre cancilleres y los acuerdos firmados, ambos gobiernos no se animan a hablar de fechas para el restablecimiento de relaciones plenas con designación de embajadores.

BOLIVIANOS EN CHILE

Chile es el cuarto país donde migran más bolivianos. Aunque no se conoce una cifra oficial, desde el vecino país dicen que más de 180.000 bolivianos residen en Chile, en Antofagasta, Tarapacá y la Región Metropolitana.

el tema de la histórica reivindicación marítima, y el canciller de Bolivia, explica a EL DEBER que si bien este tema es un imperativo moral para los bolivianos, "es algo que tenemos que trabajar en adelante con cuidado" tras 20 años de acciones y discursos que solo han generado distancia.

El acuerdo de trabajo para el acercamiento entre ambos países toca puntos de inmediata atención en 35 temas de 10 áreas interés mutuo. "Hemos dicho que vamos a empezar por la materia comercial, energética, migratoria, económica y de seguridad. Estamos atendiendo primero esta agenda", afirmó el jefe de la diplomacia boliviana.

Y en esa agenda ya se programaron al menos dos encuentros del más alto nivel entre ambos cancilleres y otras autoridades de Estado. El próximo será el 28 de mayo en Santiago de Chile.

Los ejes

En el ámbito de conectividad entre Bolivia y Chile, se concretaron dos hechos, uno es el Acuerdo de Servicios Aéreos, que permitirá mejorar la conectividad y fortalecer el intercambio económico y social entre ambos países.

El otro acuerdo que está vigente desde el 30 de abril es la homologación de licencias de conducir que permite a los conductores bolivianos y chilenos obtener una

licencia equivalente en el país de residencia sin necesidad de rendir nuevamente exámenes teóricos ni prácticos, simplificando los trámites y reduciendo tiempos administrativos.

El segundo eje es en el ámbito económico en el que también se están generando avances para construir un "nuevo acuerdo comercial" entre Bolivia y Chile. Uno de los avances es profundizar y modernizar el Acuerdo de Complementación Económica número 22 (ACE-22) que es el principal instrumento que regula la relación comercial entre ambos países.

En ese afán, el 8 de mayo hubo una reunión entre el viceministro de Comercio Exterior, Inversiones Extranjeras e Integración de Bolivia, Rodrigo Arce, y la subsecretaría de Relaciones Económicas Internacionales de Chile, Paula Estévez. En el encuentro se planteó incorporar acciones y logística para facilitar el intercambio de negocios como implementar reglas para el comercio electrónico y mecanismos para reducir barreras al ingreso de productos bolivianos al mercado chileno.

Pero este eje es más amplio porque también aborda otros puntos como mejorar el funcionamiento de los corredores logísticos y de los puertos, la integración energética usando el oleoducto Sica Sica-Arica para garantizar el abastecimiento de combustibles en Bolivia y trabajar en las cuencas hídricas que comparten ambos países.

El tercer eje es el de seguridad con una serie de temas que van desde la lucha contra el narcotráfico y el crimen organizado hasta el control migratorio. En ese contexto, se acordó realizar la "Primera Comisión Bilateral de Cooperación de Asuntos Consulares y Migratorios".

Se trata de una comisión que reunirá el 28 de mayo en Santiago de Chile a los cancilleres de ambos países y a los ministros del Gobierno para tratar exclusivamente temas de seguridad e intercambio de información en control migratorio, lucha contra la migración irregular, contrabando, trata de personas, crimen organizado, entre otros. "Vamos a trabajar una agenda con el ministro de Gobierno (Marco Antonio Oviedo) y las autoridades equivalentes de Santiago, solo en temas de seguridad", dijo Aramayo.

El cuarto eje es en el ámbito político donde "estamos proyectando una agenda positiva con una mirada de futuro", decía el canciller chileno Pérez Mackenna, en su visita a La Paz, el 23 de abril pasado cuando con Aramayo coincidieron que "pese a las diferencias históricas, es posible avanzar hacia la normalización de las relaciones diplomáticas".

Es así que se acordó convocar próximamente al "Mecanismo de Consultas Políticas Bolivia-

Chile", instancia de más alto nivel para el tratamiento integral de la agenda bilateral. La última reunión de este mecanismo fue hace 16 años en La Paz.

"Este es un paso importante que refleja la voluntad compartida de institucionalizar este nuevo momento en nuestra relación bilateral", dijo Aramayo. Aún no se conoce la fecha de este encuentro.

Denuncia de exportadores

Pero no todo es miel sobre hojuelas. Desde la Cámara Nacional de Exportadores de Bolivia (Caneb) y la Cámara de Exportadores, Logística y Promoción de Inversiones de La Paz (Camex), expresaron su alarma y se declararon en "estado de emergencia" porque desde hace cinco meses en la Terminal Puerto Arica (TPA) "se han evidenciado demoras exageradas y excesivas en los procedimientos de inspección y/o verificación de las cargas de exportación de Bolivia", en especial en los cargamentos de madera y productos forestales.

Este hecho se constituye "en un grave atentado al libre tránsito comercial por los territorios y puertos chilenos", sostiene la Camex en un comunicado reciente y cita lo estipulado en el Tratado de Paz y Amistad de 1904 suscrito entre ambos países, en el que establece que Bolivia no debería enfrentar en ningún momento obstáculos arbitrarios al comercio exterior.

Según los exportadores, estas demoras excesivas son ajenas a la TPA y están a cargo de entidades del gobierno de Chile como la Fiscalía Regional de Arica, la Policía Marítima de la Armada, la Policía de Investigaciones, el Servicio Nacional de Aduanas, entre otras, que entre 2025 y 2026 detectaron dos cargas bolivianas que contenían madera impregnada con clorhidrato de cocaína y otras sustancias ilícitas.

"Chile reforzó de forma implacable sus protocolos de control, especialmente para los contenedores provenientes de Bolivia que contienen productos maderables", dicen los exportadores bolivianos en un comunicado

reciente.

"Se están cancelando contratos, se están cerrando mercados, cuando lo que más necesitamos es exportar. Respetamos los tiempos de las autoridades de Chile, pero no podemos entrar en un juego donde teniendo la tecnología para identificar carga que puede estar contaminada con sustancias ilícitas, el control no debería tomar más de una semana", sostuvo el presidente de la Caneb, Oswaldo Barriga Karlbaum.

Análisis

Tras un periodo accidentado de acercamientos y distanciamientos entre Bolivia y Chile en los mandatos del MAS, el actual Gobierno ha cambiado el nivel de diálogo. No obstante, no se tiene aún resultados concretos, indicó el experto en relaciones internacionales, Windsor Hernani Limarino.

"Las cuestiones en materia diplomática tienen que juzgarse por los resultados y hasta ahora yo no veo mayores resultados. Veo mucho acto protocolar, pero no veo una concreción de la agenda de los intereses bolivianos", dijo.

El experto planteó priorizar el tema económico para superar la crisis que enfrenta el país. Y en ese contexto, Bolivia debería impulsar un ajuste en el Acuerdo de Complementación Económica Bolivia - Chile, que se firmó en 1992 y que se ejecute el acuerdo para el uso del gasoducto a Sica Sica, más aún en este tiempo que Bolivia enfrenta una crisis por el abastecimiento de carburantes.

"En el relacionamiento Bolivia-Chile, creo que hay demasiadas cuestiones declarativas y pocos avances prácticos contradiciendo el postulado de la Cancillería de una política exterior pragmática", concluyó Hernani.

Construir confianza es la premisa en este nuevo acercamiento



Pauta Estévez (Chile) y Rodrigo Arce (Bolivia) tratan el ACE-22.

EN LA CÁMARA DE DIPUTADOS

Abrogación de Ley 1720 fue apoyada por el PDC

Bancada del partido Libre, del expresidente Jorge Quiroga, rechazó cambios a la norma que ya fue enviada al Senado

Yolanda Mamani Cayo

yolanda.mamani@eldeber.com

Después de que el Gobierno del presidente Rodrigo Paz, se comprometió con la Confederación Única de Trabajadores Campesinos de Bolivia (Csutcb) del ala evista, a abrogar la Ley 1720, el oficialista Partido Demócrata Cristiano (PDC), excepto dos asambleístas cruceños, fue uno al votar por abolir la norma que un mes antes fue promulgada por el jefe de Estado.

La bancada del partido Libre de Jorge Tuto Quiroga cerró filas en rechazo a la abrogación y en defensa de la ley, pero apenas llegó a 44 votos contra 56 por el sí del PDC, partido que se olvidó de sus múltiples fracturas y ganó musculatura con el único voto que tiene el MAS, logró todo el respaldo de Alianza Popular de Andrés Rodríguez, dos votos de Súmate de Manfred Reyes Villa y cuatro votos de Unidad de Samuel Doria Medina. En estas dos últimas bancadas se generaron tendencias porque pesó más su representación regional que el voto consigna y uniformado.

Pero la abrogación aún no es un hecho, falta que el proyecto de ley sea tratado por la Cámara de Senadores como la instancia revisora donde la bancada de Libre no tiene ninguna prisa porque se trate este el tema y verán que se cumplan todos los procedimientos que establece el reglamento camarál. La decisión



La Cámara de Diputados aprobó el sábado la abrogación

final la tiene la Cámara Alta.

Mientras, la "Ley Marinkovic (1720)", como la bautizaron los campesinos de tierras bajas aún está vigente y es uno de los motivos que genera un escenario de movilizaciones en la ciudad de La Paz, que es el epicentro de los conflictos y donde la ciudadanía hace más de un mes, sobrevive a la detonación de explosivos, inhala gases lacrimógenos, ya no tiene el derecho de caminar libremente por las calles del centro de la ciudad que han sido tomadas por marchistas campesinos y movilizadas de la COB, ante la mirada paciente de la Policía que con barros y mallas solo optó por impedir el acceso a la Plaza Murillo.

¿Qué pasó en Diputados?

El diputado Carlos Alarcón (Unidad) que fue uno de los que rechazó la abrogación de la Ley 1720,

contó a EL DEBER que el objetivo no era proyectar una norma de abrogación contra la 1720 sino un documento adicional que garantice que esta Ley no es aplicable a territorios indígenas o a cualquier propiedad colectiva de la tierra.

No obstante, la Comisión de diputados encargada de esa tarea, en la noche del viernes presentó un proyecto de ley de abrogación de la Ley 1720, lo que puede generar un "precedente nefasto".

"El compromiso es el Gobierno con la Csutcb, es un compromiso que avala la violencia y el golpe de Estado porque el pedido de la Csutcb que busca la abrogación de la Ley 1720 nace del cabildeo 19 de abril en el El Alto que no estaba avalado por el Tribunal Supremo Electoral, es decir que el Gobierno firma este acuerdo con sus propios verdugos", dijo Alarcón.

Maestros urbanos en paro de 24 horas en todo el país

Asistirán al diálogo con el gobierno hoy en Cochabamba. Magisterio rural se encuentra dividido

Los maestros urbanos acatarán hoy un paro nacional de 24 horas, por lo que no habrá clases en colegios fiscales ni de convenio en todo el país. Asimismo, confirmó que el sector participará en el diálogo convocado por el Ministerio de Educación para mañana en Cochabamba.

"El lunes (hoy) los colegios fiscales y de convenio no tienen clases porque los maestros vamos a estar en una asamblea (...) Anoche (sábado) nos reunimos los 31 ejecutivos de todo el país y hemos decidido que vamos a asistir al diálogo con el Gobierno, que será a las 15:00 en Cochabamba", informó a EL DEBER, Lorenzo Chávez, dirigente del Magisterio Urbano de Santa Cruz.

Por otro lado, el ejecutivo nacional del Magisterio Rural del Occidente, Juan Carlos Mamani,

afirmó a EL DEBER que el paro y los bloqueos anunciados para este 11 y 12 de mayo por sectores del magisterio rural no cuentan con legitimidad nacional y responden a dirigentes "desconocidos" por la nueva dirigencia de la Confederación Nacional de Maestros de Educación Rural de Bolivia (Conmerb).

Mamani señaló que, por el momento, no existe una convocatoria orgánica nacional a bloqueos de caminos, aunque advirtió que el sector podría asumir medidas de presión si el Gobierno no atiende sus demandas relacionadas con el incremento salarial, el alza del costo de vida y mejores condiciones para la educación rural.

ENTREVISTA / WANG LIANG EMBAJADOR DE LA REPÚBLICA POPULAR DE CHINA



YOLANDA MAMANI CAYO

Wang Liang es el Embajador Extraordinario y Plenipotenciario de la República Popular China en Bolivia. El diplomático habló con EL DEBER

El embajador Wang Liang espera coordinar con el Gobierno de Rodrigo Paz una agenda de planes de desarrollo. Hay una relación oficial de cuatro décadas

“China quiere saber qué reglas tiene Bolivia para invertir”

Yolanda Mamani Cayo
yolanda.mamani@grupodeldeber.com

Las relaciones de amistad de más de 40 años que existe entre Bolivia y China pesan más que cualquier cambio de ideología política. Consciente de su poderío económico mundial, China está atenta a los cambios de leyes para saber qué condiciones tiene Bolivia para invertir y también saber si brinda seguridad jurídica. El embajador Wang Liang habló con EL DEBER.

— **¿Cómo están las relaciones entre China y Bolivia?**

Entre China y Bolivia existe una relación de amistad, también somos socios. El año pasado celebramos 40 años de establecimiento de relaciones diplomáticas entre ambos países. Estoy contento porque compartimos muchos

valores y principios, la cultura, lo plurinacional, así como muchas aspiraciones de desarrollo. Ambos somos miembros del ‘Sur Global’ y queremos trabajar con Bolivia para estrechar las relaciones en muchos ámbitos como el comercial y cultural, obviamente con una sólida confianza política.

En mayo del año pasado se ce-

PERFIL

EL DIPLOMÁTICO

Wang Liang es el Embajador Extraordinario y Plenipotenciario de la República Popular China en Bolivia donde permanece más de dos años. Es de la etnia Han, nació en noviembre de 1975. Se licenció en Filología y es militante del Partido Comunista de China.

lebró en China la cuarta reunión ministerial del Foro China Celac. En aquel entonces, el presidente Xi planteó cuatro programas de China y América Latina: programa de solidaridad, de desarrollo, de seguridad y programa de los pueblos.

— **¿Cómo es ese trabajo?**

Ya tenemos avances. China es el primer socio comercial de Bolivia, sobrepasamos los 4.000 millones de dólares. Y muchas empresas chinas están muy interesadas en conocer las nuevas oportunidades para hacer negocios e inversiones en Bolivia. Tienen expectativa con los cambios que se están dando en Bolivia con nuevas condiciones, nuevas oportunidades para estrechar los vínculos.

También damos asistencia para que Bolivia pueda mitigar los efectos del cambio climático como las inundaciones y los in-

cenidios forestales.

Hace poco hemos entregado una asistencia no reembolsable de 500 mil dólares al Ministerio de Defensa, al viceministerio de Defensa Civil para que puedan comprar insumos y distribuirlos en los municipios para que puedan capacitarse y enfrentar los desafíos que traen los desastres naturales.

— **¿Hay interés de las empresas chinas en invertir en Bolivia? ¿Qué esperan?**

Como otras empresas internacionales, las empresas chinas están esperando conocer qué condiciones van a tener para continuar su trabajo en Bolivia. Se habla mucho de los proyectos de ley, como por ejemplo el proyecto de ley de inversión y están interesadas en conocer qué ofrece Bolivia para facilitar y animarles a trabajar en Bolivia. Hay expectativa.

— **¿Y entre esos puntos está la seguridad jurídica?**

Sí. Es un punto importante, no solo de las empresas chinas sino las empresas internacionales que obviamente quieren obtener una garantía para trabajar e invertir en Bolivia.

— **¿Cómo ve la relación de Bolivia con China con el Gobierno de Rodrigo Paz?**

Esperamos poder planificar una agenda de desarrollo entre ambos países, todavía está pendiente esta tarea con la nueva autoridad (Rodrigo Paz). Existe toda la disponibilidad por parte de China para hacer este trabajo.

Estamos comprometidos en trabajar con Bolivia y construir una agenda de desarrollo sostenible. Y en este caso trabajar por ejemplo, en una estrategia de planificación para el desarrollo para el futuro. En China tenemos un plan quinquenal hasta 2030, entiendo que Bolivia también está elaborando un plan de desarrollo a largo plazo. Entonces hay una sintonía entre los dos con estrategias de desarrollo a largo plazo. Pero también trabajar en las áreas tradicionales como infraestructura y comercio y en las no tradicionales como energías renovables, transición energética, inteligencia artificial entre otros temas.

— **¿Y qué ofrece China a Bolivia?**

China tiene una economía abierta, global y una cadena industrial completa, ningún otro país tiene esa capacidad de mantener una cadena de suministro estable y ofrece al mundo productos de mejor calidad y precio. Esa es la contribución de China al mundo.

China tiene estabilidad económica y ofrece a todo el mundo capacidad de mantenimiento industrial y da la certidumbre de desarrollo económico social y eso también favorece a Bolivia para que pueda tener su propio desarrollo y con ello esa oportunidad de prosperidad.

“

El compromiso es compartir nuestra experiencia de desarrollo y lucha contra la pobreza”

“

Las empresas internacionales quieren obtener una garantía para invertir y trabajar en Bolivia”

Economía



Argentina (peso)	1.387.77
Brasil (real)	4.921.90
Chile (peso)	892.490
Colombia (peso)	3.712
México (nuevo peso)	17.25
Paraguay (guaraní)	6.215.0
Perú (nuevo sol)	3.462
Unión Europea (euro)	8.0152

Metales

Oro:	Onza Troy: \$us/O.T.F.	4.684.61
Plata:	Onza Troy: \$us/O.T.F.	77.162

Fuente: BCB

Hidrocarburos

Barril de petróleo WTI:	\$us	93,22
-------------------------	------	-------

Fuente: www.preciospetroleo.net

Granos

Soya:	\$us	450	(tonelada) a may. 2026
Maíz:	\$us	380	(tonelada) a may. 2026
Trigo:	\$us	730	(tonelada) a may. 2026
Azúcar:	ctv/\$us	0.30	(libra) a may. 2026
Café:	ctv/\$us	2.80	(libra) a may. 2026

Fuente: bcc.com.bo/es/mercados/mercado-de-granos - es.investing.com

SALVAVIDAS PARA LA CRISIS ECONÓMICA

Bolivia exporta más, pero persiste la presión sobre el mercado cambiario

El crecimiento de las exportaciones ayuda a sostener el ingreso de dólares en el país, aunque expertos advierten que la liquidación de divisas aún demora meses

EL DEBER

www.eldeber.com.bo

La mercadería sale de Santa Cruz rumbo a China, Japón o Europa. Son toneladas de soya, minerales, castaña o chía que cruzan puertos y fronteras mientras en Bolivia persiste una pregunta que se repite en mercados, bancos y calles: ¿dónde están los dólares?

La respuesta, al menos en parte, son las exportaciones. Bolivia atraviesa una etapa en la que vender al exterior dejó de ser únicamente un negocio empresarial para convertirse en un asunto de estabilidad económica nacional. Sin exportaciones, el país tendría mayores dificultades para importar combustibles, medicamentos, alimentos o insumos industriales, por ejemplo.

La economista y especialista en comercio exterior Jimena León explicó que Bolivia cerró 2025 con un déficit comercial de \$us 362 millones, aunque el panorama comenzó a cambiar en los últimos meses.

"De acuerdo al último informe del INE, Bolivia ha registrado un superávit comercial acumulado de más de 1.200 millones de dólares", sostuvo León. El dato refleja que las exportaciones superaron ampliamente a las importaciones durante el primer trimestre. Bolivia vendió más de \$us 3.500 millones al exterior, mientras las compras externas rondaron los \$us 2.300 millones.

Sin embargo, el ingreso de divisas no es inmediato. León explicó que la liquidación de pagos internacionales puede tardar entre tres y seis meses, dependiendo de contratos y cronogramas financieros. Esa demora ayuda a explicar por qué el país mantiene superávit co-



Las exportaciones bolivianas constituyen, en la actualidad, la principal fuente de ingreso de divisas.

mercial en los papeles, mientras el dólar continúa tensionado en el mercado interno.

"Las exportaciones generan dólares para el país o divisas que permiten financiar las importaciones", señaló la especialista. Bolivia necesita alrededor de \$us 30 millones diarios para abastecer sus importaciones. La estructura económica del país sigue dependiendo de compras externas de combustibles, maquinaria, tecnología e insumos industriales. Sin dólares, esa cadena se frena.

El motor exportador boliviano hoy tiene dos pilares principales. El primero es la minería. El alza internacional del oro, la plata y el zinc impulsó las ventas externas

DATOS RELEVANTES

SALDO FAVORABLE

Bolivia exportó más de \$us 3.500 millones en el primer trimestre y logró un superávit comercial superior a \$us 1.200 millones.

DIFICULTADES

La liquidación de pagos por exportaciones puede tardar hasta seis meses y explica parte de la actual escasez de dólares.

SECTOR CLAVE

El complejo oleaginoso supera los \$us 1.000 millones anuales y se mantiene como uno de los pilares exportadores del país.

este año. El oro incluso superó los \$us 5.000 la onza troy en marzo. El segundo bloque son las exportaciones no tradicionales, especialmente desde Santa Cruz. La recuperación agrícola permitió un incremento en los volúmenes exportados de soya, chía, quinoa y castaña. Solo el complejo oleaginoso mueve más de \$us 1.000 millones anuales.

Pero exportar no solo implica producir más. También requiere seguridad jurídica, logística eficiente y acceso a mercados. Cada bloqueo termina golpeando la confianza de compradores y cuando un comprador encuentra proveedores más confiables, recuperarlo puede tomar años.



La principal salida es por Chile

Rutas de exportación, claves para la economía

Los principales corredores de exportación bolivianos pasan por puertos chilenos como Arica, Iquique y Antofagasta; por la hidrovía Paraguay-Paraná hacia el Atlántico; y por corredores terrestres y ferroviarios que conectan Santa Cruz con Brasil, Perú y Argentina. En un país sin litoral marítimo, esas rutas son estratégicas para sostener el comercio exterior y el ingreso de divisas.

La posición geográfica de Bolivia la convierte además en un punto clave de conexión regional. Su ubicación en el centro de Sudamérica alimenta proyectos de integración bioceánica que buscan unir el Atlántico con el Pacífico y reducir costos logísticos para el comercio regional y el tránsito de carga internacional.

Sin embargo, el Instituto Boliviano de Comercio Exterior (IBCE) advirtió que Bolivia enfrenta problemas estructurales debido a su condición mediterránea, bloqueos internos y limitaciones de infraestructura vial y ferroviaria.

Santa Cruz se consolidó como el principal nodo exportador del país. Desde allí parte buena parte de la carga agroindustrial hacia la hidrovía Paraguay-Paraná y corredores bioceánicos que buscan conectar el Atlántico con puertos del Pacífico para reducir tiempos y costos logísticos.

El problema es que los conflictos sociales, bloqueos de carreteras y retrasos en infraestructura restan competitividad frente a otros países vecinos. El IBCE alertó sobre el riesgo de que Bolivia pierda oportunidades en corredores internacionales de carga si no garantiza transitabilidad, seguridad logística y condiciones estables para el comercio exterior, especialmente en temporadas de alta demanda exportadora.

EN LA NUEVA ADMINISTRACIÓN

EMAPA proyecta expansión agroindustrial y tiene ocho obras pendientes este 2026

La empresa estatal plantea duplicar el acopio e industrialización de alimentos en 2026, aunque varios de sus proyectos estratégicos permanecen paralizados, con observaciones técnicas, pagos pendientes y procesos judiciales heredados.



La empresa estatal EMAPA proyecta ampliar su capacidad agroindustrial en distintos departamentos del país, actualmente tiene 23 proyectos.

Erika Segales

ericka.segales@grupodeldeber.com

La Empresa de Apoyo a la Producción de Alimentos (EMAPA) encara en 2026 una de sus mayores apuestas de expansión agroindustrial. Proyecta ampliar almacenamiento de granos, industrialización de alimentos, transformación piscícola y producción agropecuaria en distintos puntos del país; sin embargo, gran parte de esa estructura todavía depende de proyectos inconclusos, paralizados, observados técnicamente o sujetos a litigios heredados.

La nueva administración reconoce que recibió una cartera industrial con deudas, procesos judiciales y contratos observados. El gerente general de EMAPA, Sergio Siles, afirmó que la empresa arrastra "huecos financieros" por

aproximadamente Bs 600 millones y presuntas afectaciones económicas al Estado cercanas a Bs 300 millones vinculadas a anteriores gestiones.

"Nos encontramos en un momento crucial en EMAPA, en el entendido de que en este transcurrir del tiempo no solamente hemos podido identificar las distintas áreas, los distintos puntos neurálgicos en los cuales se han establecido distintos inconvenientes heredados de anteriores gestiones", aseguró Siles en la presentación de la rendición de cuentas inicial de la gestión 2026, el 30 de abril.

Emapa planteó para 2026 una estrategia de expansión agroindustrial basada en el incremento de la producción, el acopio y la industrialización de alimentos en distintas regiones del país. La

METAS Y AJUSTES

META COMERCIAL

Emapa proyecta generar Bs 2.296 millones en ventas durante 2026. De ese monto, Bs 1.897 millones con productos propios y Bs 399 millones con productos de terceros.

MENOS PERSONAL

Tras el ajuste presupuestario aplicado para 2026, Emapa redujo en 44% los recursos destinados al pago de personal de planta y eventual. El presupuesto para servicios personales bajó de Bs 153 millones a Bs 84 millones.

NUEVOS PRODUCTOS

La empresa anunció estudios para incorporar nuevos programas productivos como café, cañahua, amaranto, sábila, chía y apicultura.

gerencia de Producción informó que prevé ampliar el apoyo agrícola a más de 21.300 hectáreas de arroz, 26.200 hectáreas de maíz y 62.900 hectáreas de trigo, además de fortalecer programas de quinua y papa.

A esto se suma la meta de duplicar e incluso triplicar el número de productores beneficiados respecto a 2025, cuando se trabajó con 2.921 productores agrupados en 180 organizaciones.

La apuesta también se enfoca en industrializar la producción primaria. Desde la unidad de Acopio y Transformación se anunció que el acopio de arroz crecerá de 30.887 toneladas a más de 103.000; el maíz pasará de 325 toneladas remanentes a más de 108.000; mientras que el trigo alcanzará 95.441 toneladas entre saldo y nueva producción.

En soya, Emapa proyecta llegar a 132.000 toneladas para transformarlas en aceite, harina y otros derivados. Además, se prevé producir más de 13.000 toneladas de alimento balanceado, 2.356 toneladas de papa prerita y 113.073 toneladas de derivados de soya.

El jefe de Planificación y Proyectos, Mauricio Justiniano, señaló que la empresa administra proyectos de infraestructura por más de Bs 1.500 millones.

La Unidad de Proyectos de EMAPA identifica un total de nueve proyectos registrados para seguimiento técnico y financiero durante la gestión 2026. De ese total, uno figura concluido en etapa de cierre administrativo, otro terminó su primera fase y espera financiamiento para una segunda etapa.

En Cabezas

Uno de los proyectos que EMAPA considera prácticamente consolidado es el Centro de Almacenamiento de Alimentos del Sur, ubicado en el municipio de Cabezas, Santa Cruz. La infraestructura fue diseñada para fortalecer el almacenamiento y acondicionamiento de granos estratégicos.

El complejo cuenta con capacidad para almacenar más de 30.000 toneladas de maíz y 31.000 toneladas de soya, además de seis silos industriales, sistemas de limpieza y secado y capacidad de acopio anual de 162.500 toneladas, equivalentes a 115.000 toneladas de maíz y 47.500 toneladas de soya.

Según el informe, el proyecto demandó una inversión superior a Bs 80 millones y beneficiaría a 48 comunidades productoras. La obra figura en etapa de cierre administrativo y reporta un avance financiero de 78,91%.

En Viacha

Uno de los proyectos estratégicos para EMAPA es el Centro de Almacenamiento Estratégico de Granos de Viacha, en el departamento de La Paz. La infraestructura fue concebida para fortalecer la capacidad estatal de acopio y almacenamiento de granos en el occidente del país.

Según el informe, la obra alcanzó un avance físico del 100%, aunque todavía no consolidó su recepción definitiva debido a observaciones técnicas y pagos pendientes relacionados con supervisión y ejecución. El avance financiero llega al 79,09%, mientras continúan trámites vinculados al Ministerio de Economía y Finanzas Públicas.

Según el informe, la planta ya se encuentra en operación y forma parte de los proyectos concluidos heredados de anteriores gestiones; sin embargo, el cierre administrativo aún no fue completado.

En Comarapa

La Planta Procesadora de Hortali-

zas de Comarapa, en Santa Cruz, es uno de los proyectos más rezagados dentro de la expansión agroindustrial de EMAPA. La infraestructura fue diseñada para industrializar producción agrícola regional mediante líneas de elaboración de ketchup, salsa de tomate y escabeche de verduras.

La estatal proyectó una capacidad anual de 2.419 toneladas de ketchup, 1.037 toneladas de salsa de tomate y 1.152 toneladas de escabeche, además de beneficiar a unos 5.000 productores agrícolas.

No obstante, la obra continúa paralizada. El informe establece un avance físico de 76,55% y un avance financiero de 56,23%, con más de Bs 34 millones ejecutados. EMAPA atribuye la paralización a problemas operativos, ausencia de supervisión, drenajes inconclusos, trabajos pendientes en áreas externas y dificultades para garantizar servicios complementarios.

En el Lago Titicaca

Dentro de toda la cartera industrial de EMAPA, el caso más delicado corresponde a la Planta Piscícola del Lago Titicaca, en La Paz. El proyecto se concibió para fortalecer la producción piscícola altiplánica mediante reproducción de alevines, producción de alimento balanceado y procesamiento de carne de trucha.

Se contemplaba una producción anual de 1,04 millones de alevines, 488 toneladas de carne procesada y 2.000 toneladas de alimento balanceado.

El proyecto buscaba beneficiar a 3.988 familias vinculadas al sector pesquero; sin embargo, terminó convertido en uno de los principales focos de conflicto dentro de la estatal. El informe reconoce que la obra apenas alcanzó 34,68% de avance físico, pese a registrar 80,42% de avance financiero, equivalente a Bs 70,5 millones ejecutados.

La nueva administración remarcó que existen procesos judiciales administrativos y civiles relacionados con resolución contractual, ejecución de boletas de garantía e irregularidades detectadas durante la supervisión. Además, EMAPA admite que actualmente no existen recursos suficientes para reiniciar la obra y que la continuidad del proyecto dependerá de litigios.

En Incahuasi

Otro de los proyectos paralizados es la Planta Procesadora de Papa en Incahuasi, Chuquisacaque apunta a producir papa prefrita congelada, puré, hojuelas y almídon. La inversión ejecutada supera Bs 81 millones y beneficiaría a 5.600 familias productoras.

El avance físico llega a 63,15% y el financiero a 51,11%. El informe señala que la obra enfrenta problemas en la importación de maquinaria y observaciones a las pólizas



La planta piscícola en el Lago Titicaca es uno de los proyectos más observados, quedó paralizado y tiene un proceso judicial en curso.



El gerente general de Emapa, Sergio Siles, y los jefes de unidad en la rendición de cuentas inicial

de garantía. EMAPA incluso resolvió el contrato con la empresa contratista LIROSO SRL tras detectar presuntas irregularidades.

En Beni

EMAPA también impulsa la Industria de Cárnicos en el Beni mediante infraestructura para faeneo, procesamiento y confinamiento de ganado. El Matadero Frigorífico registra un avance físico de 90,57% y financiero de 75,30%, aunque las obras fueron suspendidas temporalmente por ausencia de supervisión.

Por su parte, el Centro de Confinamiento de ganado alcanza 79,69% de avance físico y 82,71% financiero. El proyecto prevé procesar 24.000 cabezas de ganado por año y producir alimento balanceado y forraje.

EMAPA señala que actualmente se realizan gestiones administrativas para reactivar ambos componentes.

En Yacuiba

El Centro de Almacenamiento y Transformación de Granos de Yacuiba, en Tarija esta concluido en su primera fase, pero se encuentra a la espera de aprobación de financiamiento para la ejecución de la segunda fase. La planta fue diseñada para almacenar 36.000 toneladas de trigo y maíz, además de incorporar en una segunda fase una línea de alimento balanceado. El proyecto demandó una inversión de Bs 84,8 millones y beneficiaría a 400 familias productoras.

El avance físico llega a 70% y el financiero a 69,34%. El informe señala que todavía continúa la revisión de planillas de liquidación y supervisión, mientras la segunda fase recién está prevista para 2026.

En San Julián

La Planta de Transformación de Subproductos de Soya de San Julián, en Santa Cruz, es otra de las apuestas industriales de EMAPA.

La infraestructura proyecta procesar 1.000 toneladas diarias de soya para harina solvente, cascarrilla y aceite refinado. La inversión ejecutada supera Bs 335 millones y beneficiaría a 10.000 familias productoras.

El proyecto registra 100% de avance físico y 79,09% de avance financiero. El informe reconoce pagos pendientes a la contratista y supervisión, además de observaciones administrativas previas a la recepción definitiva.

En Alto Beni

Entre los proyectos en ejecución figura la Industria del Plátano y Yuca en Alto Beni, La Paz. La planta busca producir harinas, biomasa, fertilizantes y alimento balanceado a partir de plátano y yuca, con capacidad para más de 6.000 toneladas anuales de harina de banano verde.

La inversión ejecutada alcanza Bs 115,6 millones. El avance físico

llega a 55,50% y el financiero a 55,97%. El informe señala que todavía existen trabajos pendientes en galpones, laboratorios, drenajes y componentes eléctricos. Además, las lluvias extremas dificultaron el avance normal de las obras.

Planta piscícola amazónica

La Planta Piscícola en la Amazonía fue diseñada para producir alevines, carne procesada y harina de pescado amazónico. El proyecto prevé beneficiar a 495 familias productoras y demandó una inversión de Bs 60,9 millones. Sin embargo, actualmente permanece paralizado.

El avance físico alcanza 71,79% y el financiero 71,63%. EMAPA atribuye los retrasos a la resolución del contrato de supervisión, falta de supervisión externa y ausencia de recursos suficientes para continuar la obra. La estatal prevé reactivar el proyecto y concluirlo hasta agosto de 2026.

PRESUPUESTO Y DEUDAS

2,4

MIL MILLONES DE BOLIVIANOS

Inicialmente se formuló un presupuesto de Bs 4.296 millones para la gestión 2026, pero este se redujo en 43% y quedó en Bs 2.412 millones.

155

MILLONES DE BOLIVIANOS

Emapa reportó deudas y obligaciones pendientes por más de Bs 71,8 millones, además de una cartera en mora que alcanza Bs 83,8 millones.

Mundo

EN UN INÉDITO OPERATIVO

Evacuación de pasajeros del crucero con brote de hantavirus concluirá hoy

Tras 40 días de travesía, el MV Hondius entró ayer a las 6.00 en el puerto de Granadilla de Abona, al sur de Tenerife (España). La mayoría del pasaje abandonó el crucero en un dispositivo de alta seguridad coordinado por la OMS



Un autobús transporta a los ciudadanos españoles que se encontraban en el crucero MV Hondius desde la base aérea de Torrejón

EFE
GRANADILLA DE ABONA

La operación de evacuación de los pasajeros del crucero MV Hondius donde se declaró un brote de hantavirus, coordinada por la Organización Mundial de la Salud (OMS) y las autoridades españolas, se desarrolla con normalidad y según las previsiones concluirá hoy, con los primeros pasajeros y tripulantes volando ya hacia sus países de origen.

El barco fondeó la madrugada de ayer al puerto de Granadilla de Abona, en la isla española de Tenerife, en Canarias (Atlántico), procedente de Cabo Verde, con 151 personas a bordo, de ellas 147 pasajeros y tripulantes, además de dos epidemiólogos de

Países Bajos y dos representantes de la OMS y del SDC, organismo dependiente de la Organización Marítima Internacional.

Todos ellos se mantienen sin síntomas de hantavirus, según comprobaron las autoridades sanitarias una vez fueron examinados cuando el crucero quedó fondeado dentro del puerto canario.

La OMS recomienda una cuarentena para todos los evacuados

UN TOTAL DE 94 PASAJEROS DE 19 NACIONALIDADES DESEMBARCARON DEL HONDIUS, HOY LO HARÁN OTROS 24

Un total de 94 pasajeros del buque MV Hondius, afectado por un brote de hantavirus, desembarcaron ayer en el puerto canario de Granadilla, en la isla de Tenerife (España), para tomar diferentes vuelos que los han llevado a sus lugares de origen mientras que para hoy está previsto que lo hagan otros 24.

En rueda de prensa, la ministra española de Sanidad, Mónica García, junto al director general de la Organización Mundial de la Salud, Tedros Adhanom, explicó

que se realizaron siete vuelos.

Transportaron a personas de ocho nacionalidades y en el previsto por Países Bajos viajaron ciudadanos de once nacionalidades distintas, dijo la ministra, que precisó que la jornada se ha desarrollado con total normalidad y seguridad.

Tedros Adhanom, ha recordado que la recomendación internacional para los contactos del crucero afectado por la alerta sanitaria es mantener una cuarentena de 42 días con seguimiento activo a partir del 10 de mayo.

Una vez inspeccionados, los pasajeros abandonaron el crucero con mascarillas y un traje de protección sanitaria en unos barcos más pequeños -cinco personas en cada uno- y fueron trasladados al cercano aeropuerto de Tenerife Sur.

Españoles en cuarentena

Poco antes del mediodía despegó el primer avión desde Tenerife, un Airbus del Ejército del Aire español, que trasladó a 14 personas de esa nacionalidad que viajaban en el crucero a Madrid, donde pasarán la cuarentena en un hospital del Ministerio de Defensa y se les practicarán pruebas PCR de detección del virus.

Ese grupo ya llegó al Hospital Gómez Ulla de Madrid, donde empezaron un periodo de cuarentena en una planta de aislamiento, si bien la duración de la cuarentena se irá determinando en función de la evolución de la situación.

Tras los españoles, desembarcaron pasajeros de otras nacionalidades cuyos aviones ya estaban dispuestos en el cercano aeropuerto de Tenerife Sur, adonde fueron trasladados, directamente a la pista, en autobuses de la Unidad Militar de Emergencias.

Los últimos en ser evacuados serán los pasajeros australianos, que desembarcarán mañana lunes por la tarde, en cuanto el avión fletado por ese país esté dispuesto.

El último avión salió ayer hacia Estados Unidos, según informó el secretario de Estado español de Sanidad, Javier Padilla.

El director general de la OMS, Tedros Adhanom Ghebreyesus, que ha estado en el puesto de mando en Tenerife junto a los ministros españoles de Sanidad, Interior y Política Territorial, destacó la labor de colaboración que está llevando a cabo España con la institución en el desembarque del pasaje.

El Papa da las gracias

También el presidente del Gobierno español, Pedro Sánchez, y el papa León XIV agradecieron la solidaridad de los canarios por permitir la llegada del crucero, que se programó en el archipiélago siguiendo las directrices de la OMS.

"Quiero agradecer la acogida que caracteriza al pueblo de las Islas Canarias por permitir la llegada del crucero Hondius", dijo el pontífice en español en Roma tras el rezo del Regina Coeli, la oración dominical que sustituye al Ángelus en el tiempo pascual.

Esta mañana se aprovechará para realizar el repostaje del buque dentro del puerto de Granadilla y posteriormente emprenderá viaje a Países Bajos, donde se encuentra la base de la operadora del crucero, Oceanwide Expeditions, con una parte de la tripulación.

CONFLICTO SIN SOLUCIÓN

Trump considera "inaceptable" la respuesta de Irán a su plan de paz

El régimen iraní pide el levantamiento de las sanciones económicas, el fin del bloqueo de Washington a puertos iraníes y el manejo del estrecho de Ormuz

EFE
WASHINGTON-TEHERÁN

El presidente estadounidense, Donald Trump, consideró ayer "totalmente inaceptable" la respuesta de Irán a la propuesta de paz de Estados Unidos, con lo que parece alejarse de nuevo la posibilidad de un acuerdo para poner fin a la guerra.

La respuesta de Irán a la propuesta de paz incluye el levantamiento de sanciones económicas sobre la República Islámica, el fin del bloqueo de Washington a los puertos iraníes y el manejo iraní del estrecho de Ormuz si EE.UU. cumple con algunos "compromisos", según reportó la agencia Tasnim la madrugada de hoy.

Fuentes diplomáticas explicaron a Tasnim, una agencia vinculada a la Guardia Revolucionaria iraní, que el gobierno de ayatolás reclamó el fin del bloqueo y que se permita la exportación de crudo desde Irán, así como el levantamiento de las sanciones económicas de EE.UU. sobre Irán y sus activos en la Oficina de Activos Extranjeros (OFAC).

La propuesta iraní también especifica que el estrecho de Ormuz, el escenario de tensiones entre Washington y Teherán que tiene en vilo la economía global, sea manejado por la República Islámica bajo algunos "compromisos" no especificados por parte de EE.UU.

Además, incluye una cláusula para un alto el fuego en Líbano, algo que es una "línea roja" para Teherán según la fuente recogida por Tasnim.



Foto de archivo del presidente estadounidense Donald Trump llegando a la Casa Blanca

Según Tasnim, Teherán propone que la guerra se termine inmediatamente después de que se anuncie el acuerdo, con un periodo de 30 días posteriores durante los cuales acabar de negociar el posible pacto.

Totalmente inaceptable
"Acabo de leer la respuesta de los llamados 'representantes' de Irán. No me gusta, ¡Totalmente inaceptable!", escribió el mandatario en su red social Truth Social.

Trump ya anticipó su descontento con la respuesta de Irán en un mensaje en Truth Social en el que afirmó que Teherán lleva "golpe-

EN LA JORNADA

AMENAZAS DE IRÁN

Irán advirtió ayer a Francia y Reino Unido de que responderá de manera "firme e inmediata" al despliegue de buques militares cerca del estrecho de Ormuz, que ambos países europeos han anunciado para garantizar la libre navegación en la región.

DESPLIEGUE

Francia y Reino Unido habían anunciado el envío de buques de guerra al mar Rojo y al golfo de Adén para preparar una operación conjunta en la región.

teando" casi medio siglo a EE.UU. pero "no se reirá más" de su país.

Washington esperaba recibir esta misiva durante el fin de semana para decidir si mantiene la tregua iniciada el 8 de abril o si, por el contrario, reanuda las hostilidades ante la falta de avances en el desmantelamiento del programa de enriquecimiento de uranio iraní.

Trump insistió en una entrevista divulgada ayer por el programa "Full Measure", aunque grabada durante la semana, en que Irán ha sido "derrotado" pero "eso no significa que estén acabados", y amenazó con atacar más "objetivos".

PERISCOPIO



PERÚ

Pedro Castillo anticipa victoria de la izquierda

El expresidente peruano Pedro Castillo, sentenciado por el fallido intento de autogolpe de 2022, anticipó que en la segunda vuelta presidencial triunfará el izquierdista Roberto Sánchez (f) ante Keiko Fujimori. (EFE)

UCRANIA

Se prepara un nuevo canje de prisioneros

El presidente ucraniano, Volodimir Zelenski, afirmó ayer que un nuevo intercambio de prisioneros con Rusia, con la mediación de Estados Unidos, ya se está preparando. "Van a ser 1.000 por 1.000", aseguró. (EFE)

ECUADOR

Más de 1.700 detenidos en el toque de queda

Un total de 1.735 personas han sido detenidas en Ecuador desde el pasado 3 de mayo, cuando empezó el toque de queda nocturno que regirá hasta el día 18 de este mes para combatir al crimen en nueve de las 24 provincias del país y cuatro municipios, informó ayer la Policía Nacional.

Explosión en mina causa 4 muertos en Colombia

La explosión ocurrió en una mina de carbón en Cucunubá, en el departamento de Cundinamarca

Los cuatro mineros que quedaron atrapados tras una explosión en una mina de carbón en el municipio de Cucunubá, en el departamento de Cundinamarca, centro de Colombia, fueron encontrados ayer sin vida, informaron las autoridades.

"Luego de las labores de aten-

ción de la emergencia registrada en el municipio de Cucunubá, fueron hallados sin vida los cuatro mineros que permanecían atrapados", aseguró en su cuenta de X el gobernador de Cundinamarca, Jorge Emilio Rey.

La explosión tuvo lugar al finalizar la tarde de este sábado en la mina Las Quintas, situada en la vereda (aldea) de Pueblo Viejo, según Rey, quien lamentó este accidente, el segundo de ese tipo en menos de una semana en el país.



Rescatistas operando fuera de la mina de carbón en Cundinamarca

"La mina contaba con título minero y licenciamiento ambiental otorgado en diciembre del año anterior. Sin embargo, se analiza si la boca de mina hacía parte del lindero autorizado", detalló.

Las cuatro víctimas son los mineros Yimir Ramos Rodríguez, Wilder Didier Guerrero Villamil, Segundo Manuel Delgado Castillo y Yorman Sneider Briceño López.

Bomberos de los municipios de Ubaté y Cucunubá, el Grupo de Rescate Minero de la Agencia Nacional de Minería (ANM), ambulancias con personal médico y Policía llegaron anoche hasta el lugar para socorrer, sin éxito, a los trabajadores atrapados.

Ciencia y vida

NUEVA YORK

Subastarán el óleo de Banksy 'Niña con globo'

Un óleo del artista Banksy que representa su icónica imagen de la niña a la que se le escapa un globo rojo con forma de corazón se subastará en Nueva York el 20 de mayo con un precio estimado entre 13 y 18 millones de dólares, el más alto hasta la fecha.



EE.UU.

Florida negocia el cierre de 'Alligator Alcatraz'

El Gobierno de Florida mantiene conversaciones preliminares con la Administración del presidente estadounidense Donald Trump para cerrar el centro de detención migratoria 'Alligator Alcatraz', según un reporte publicado por el diario The New York Times. (EFE)

MADRID

Sergio Ramírez, candidato a ocupar silla L de la RAE

El escritor Sergio Ramírez (Nicaragua, 1942) fue proclamado candidato a ocupar la silla L de la Real Academia Española (RAE), vacante desde el fallecimiento de Mario Vargas Llosa el 13 de abril de 2025, según se acordó en el pleno celebrado el jueves en la sede de la institución.



CREATIVOS E INGENIOSOS

Homo juluensis, nuestros primos de la Edad de Hielo

Estos parientes asiáticos tenían un mosaico de rasgos, como un tamaño cerebral muy grande y características observadas en humanos arcaicos de Asia oriental como en neandertales



FOTOS EFE

El homo juluensis fabricaba herramientas de piedra durante la Edad de Hielo, hace 146.000 años

EFE
REDACCIÓN CIENCIA

Un equipo científico ha descubierto en un yacimiento arqueológico chino que en uno de los periodos más duros de la Edad de Hielo (hace 146.000 años) los hombres fabricaron complejas herramientas de piedra, prueba de que la creatividad y la innovación humanas pueden surgir en la adversidad extrema.

Durante una década, los científicos, dirigidos por el autor principal del estudio Zhangyang Li, de la Universidad de Shandong (China), excavaron y analizaron el yacimiento de Lingjing, en el centro del país.

En ese lugar, que Homo juluensis usaba para descuartizar animales, hallaron abundantes

restos de huesos y complejas herramientas de piedra cuya fabricación exigía una cierta capacidad de planificación, inteligencia y creatividad.

Al analizar los cristales que crecieron en el interior de uno de los huesos, descubrieron que el sitio databa de hace 146.000 años, al final de la glaciación Riss, es decir,

PARA SABER

PRIMOS CERCANOS

Los homo juluensis fueron primos de los humanos modernos (homo sapiens), y nuestros antepasados podrían haber interactuado con ellos.

ÉPOCA DURA

Los homo juluensis vivieron en la Edad de hielo

uno de los periodos más críticos del Pleistoceno en el que el frío extremo causó la migración o extinción de muchas especies.

El hallazgo desafía la antigua creencia de que la humanidad temprana se hizo creativa en este lugar mucho más tarde, en épocas más cálidas y de abundancia.

"La gente suele imaginar la creatividad como algo que florece en los buenos tiempos", afirma Yuchao Zhao, del Field Museum de Chicago y autor principal de un artículo publicado este jueves en el Journal of Human Evolution.

"Descubrir que estas herramientas de piedra se fabricaron durante una dura Edad de Hielo cuenta una historia diferente. Los tiempos difíciles pueden obligarnos a adaptarnos", razona el investigador.



LOS ANGELES

EXPOSICIÓN 'SUAVE PATRIA'

Varias obras son vistas durante la inauguración de la exposición colectiva "Suave Patria" en el Consulado de México en Los Angeles (EE.UU.)

CREADO POR ROVIO ENTERTAINMENT

'Angry Birds', en el salón de la fama de videojuegos

EFE
NUEVA YORK

El popular videojuego para teléfonos inteligentes 'Angry Birds' será incorporado al Salón de la Fama Mundial de los Videojuegos del The Strong National Museum of Play, informó la institución en un comunicado.

Creado por Rovio Entertainment, el juego fue lanzado al mercado en 2009 y desde entonces ha evolucionado con diversos productos de entretenimiento, animación y consumo.

En 2016, la empresa produjo la película 'The Angry Birds Movie' y su secuela, 'The Angry Birds Movie 2', estrenada en 2019.

"Rovio causó sensación con su aplicación, diseñando un juego que se adaptaba perfectamente a las capacidades y limitaciones de los teléfonos móviles y encontrando la manera de hacerlo llegar a los consumidores", indicó el museo en el comunicado.

Según algunas estimaciones, el videojuego ha sido descargado más de 2.000 millones de veces.



El videojuego fue lanzado al mercado en 2009

Editorial

El diálogo que Bolivia necesitaba

Bolivia llevaba demasiado tiempo gritándose a sí misma. Por eso, el encuentro nacional convocado en Cochabamba por el presidente Rodrigo Paz Pereira deja, de entrada, una señal política saludable: el país todavía puede sentarse en una misma mesa sin convertir cada diferencia en una trinchera. Y en tiempos de crispación permanente, eso no es poca cosa.

La fotografía del encuentro tiene elementos que merecen ser destacados. Hubo una asistencia masiva, aparecieron liderazgos renovados y, sobre todo, quedó instalada una sensación que Bolivia necesita recuperar con urgencia: es mucho más lo que une a los bolivianos que aquello que los separa. También fue valioso observar respeto y tolerancia entre actores con posiciones claramente distantes sobre temas cruciales, como la Ley 1720 y el manejo de la crisis económica. El tono importó. Y mucho.

Sin embargo, la cordialidad no puede reemplazar a la honestidad. Bolivia atraviesa una crisis económica y negarla sería irresponsable. Los organismos financieros internacionales proyectan un crecimiento negativo cercano al 3%; el propio Gobierno admite una caída de -1,28% y una inflación del 14%. Son cifras que obligan a actuar con realismo y sentido de urgencia. Diversas voces, desde analistas hasta sectores empresariales, han recomendado medidas más contundentes para reducir el gasto público y enfrentar el déficit fiscal. Pero el Ejecutivo parece decidido a mantenerse dentro de su propia hoja de ruta. Y ahí aparece el principal riesgo: si no existe escucha activa, todo diálogo termina siendo útil para la fotografía, pero improductivo para la realidad.

También hubo ausencias imposibles de ignorar. No estuvieron Samuel Doria Medina, principal aliado político del Presidente; tampoco Romer Saucedo, en representa-

ción del Órgano Judicial, ni el sector empresarial cruceño, que expresó públicamente su desazón por la abrogación de la Ley 1720. En encuentros de esta naturaleza, las ausencias también hablan.

Pero hay un punto todavía más importante. El encuentro nacional no puede confundirse con una verdadera cumbre política. Son escenarios distintos. Un encuentro permite dialogar, acercar posiciones y bajar tensiones. Una cumbre política, en cambio, exige compromisos concretos y acuerdos capaces de traducirse en leyes y gobernabilidad real.

Bolivia no resolverá sus problemas económicos e institucionales únicamente con declaraciones de buena voluntad. Las reformas estructurales que el país necesita inevitablemente deberán pasar por la Asamblea Legislativa Plurinacional. Allí se aprueban las leyes, se destraban créditos y se negocian reformas. Por eso resulta imprescindible construir puentes con actores políticos que hoy siguen distantes.

Otro elemento que comienza a desgastarse es la insistencia oficial en mirar únicamente hacia atrás. A estas alturas, seguir repitiendo que el país fue destruido durante veinte años ya suena a libreto agotado. Bolivia votó por un cambio y espera resultados concretos. Porque de poco sirve anunciar más cárceles para los corruptos cuando personajes de triste memoria continúan gozando de impunidad y protección en territorios donde el Estado sigue ausente.

El encuentro nacional fue, en términos generales, positivo. Bolivia necesita diálogo, acuerdos y convivencia democrática. Pero ahora viene lo más difícil: convertir las palabras en decisiones. Dependerá del presidente Rodrigo Paz y de su gobierno que Cochabamba quede registrada como el inicio de un nuevo pacto político y económico o apenas como otro conversatorio más en la larga tradición boliviana de reunirse mucho y resolver poco.



“Con la voluntad de Dios y el esfuerzo de hombres de buena fe, EL DEBER, un diario para pueblos que no pueden vivir sin luz”

Pedro Rivero Mercado (1931-2016)

CARRERA CONTRA EL CÁNCER

La XXII Carrera de la Mujer Central Lechera Asturiana se celebró ayer en Madrid, tiñendo de rosa la capital con 38.000 participantes (récord histórico) para luchar contra el cáncer de mama. La prueba recorrió unos 6,5 km, por varias arterias de la capital. EFE



LAS FRASES



“¡Quiero agradecer la acogida que caracteriza al pueblo de las Islas Canarias por permitir la llegada del crucero Hondius”
León XIV/Papa

El pontífice se refirió al buque turístico holandés que desembarcó a sus ocupantes en España



“Cualquier agresión futura tendrá consecuencias extremadamente dolorosas”

Asim Munir/Jefe del Ejército de Pakistán

Al conmemorar un año del conflicto armado que enfrentó a Pakistán con la India en 2025

CARA A CARA

César Del Castillo

EDITOR

cesar.delcastillo@grupodeldeber.com



— Como en las pesadillas, Bolivia cree despertar del monstruo, pero apenas vuelve a cerrar los ojos reaparece el mismo rostro del conflicto. Esta semana el vismo anunció otra marcha desde Caracollo hasta La Paz y confirmó que la presión callejera continuará incluso si se abroga la Ley 1720.

— Lo preocupante ya no es la protesta en sí, sino la naturalización del asedio permanente como método político. El país intenta sostener una economía debilitada mientras algunos actores vuelven a apostar por el desgaste, el bloqueo y la tensión constante. El monstruo siempre encuentra la forma de regresar.

— El segundo capítulo ocurre en las aulas. El magisterio urbano ratificó un paro nacional y miles de estudiantes volverán a quedar atrapados entre la burocracia estatal y el sindicalismo crónico. Bolivia habla de competitividad, tecnología e inteligencia artificial, pero sigue suspendiendo clases con una facilidad alarmante. La educación dejó de ser prioridad hace tiempo y se convirtió en rehén recurrente de conflictos que se repiten como un bucle infinito.

— El tercer capítulo tiene forma de casas vacías. Más de 2.000 viviendas sociales están abandonadas o deterioradas en distintos puntos del país. Dinero público convertido en infraestructura inútil, proyectos sin control y promesas que terminan devoradas por la desidia.

— Y quizá la noticia más increíble de la semana sea esta: no hay paro en salud en Santa Cruz. Parece ironía, pero en Bolivia ya celebramos como alivio básico que, al menos por unos días, los hospitales sigan funcionando.

EL DEBER

Fundador
D. Lucas Saucedo Sevilla
Fundador (2.ª época)
Dr. Pedro Rivero Mercado

CONSEJO EDITORIAL:

Pedro F. Rivero Jordan - (Presidente) / Juan Carlos Rivero Jordan / Leopoldo Vegas / César Del Castillo

Gerencia de Multimedia: Leopoldo Vegas / Editor de Opinión: Juan Carlos Rivero Jordán

Editoras Núcleo Digital: Gina Justiniano - Beatriz Ávalos / Editor de TV y Streaming: Christian Peña y Lillo / Editor General Impreso: Roberto Aguirre

Productor General TV y Streaming: Martín Alcorta / Jefe de Programación: Alex Meneses / Política: Mauricio Quiroz / Economía/Dinero: César del Castillo / Sociales: Kathryn Chávez

Santa Cruz: Carmela Delgado / Para Ellas: Carmiña Fernández / Fotografía: Ricardo Montero / Diseño Editorial: Oscar Parada Iraoni / Jefe de Producción: Remberto Añez / Diseño Comercial: Jorge Calvo

Gerente General: Daniel Gumucio / Gerente de Marketing y Productos Digitales: Carola Aguilera / Gerente de Negocios: Alif Arabe

Gerente de Finanzas y Administración: Pedro Fischer / Gerente Talento Humano: Gabriela Terceros / Gerente TI: Michael Ortiz

Opinión

Más allá de los gestos: Chile y Bolivia hacia una arquitectura bilateral

Loreto Correa y Robert Brockmann
HISTORIADORES

Tras la Segunda Guerra Mundial, Francia y Alemania enfrentaban un dilema existencial. Dos guerras en menos de treinta años (o tres guerras en 70 años si contamos la Franco-Prusiana) habían dejado cicatrices profundas, resentimientos históricos y millones de muertos. La "enemistad hereditaria" parecía insalvable. Sin embargo, ambos países entendieron que no bastaban los gestos ni las reuniones protocolares: había que construir una arquitectura institucional capaz de transformar la desconfianza en cooperación.

El camino fue largo. En 1950, el Plan Schuman propuso la gestión conjunta del carbón y el acero, los recursos estratégicos de la época necesarios para hacer la guerra. En 1962, De Gaulle y Adenauer se encontraron en Reims, en una misa de reconciliación que simbolizó el cierre de las heridas. Y en 1963 se firmó el Tratado del Elíseo, que estableció reuniones periódicas entre jefes de Estado, ministros de exteriores y defensa, y creó organismos permanentes como la Oficina Germano-Fran-

cesa de la Juventud (DFJW). Este organismo, financiado por ambos países, ha impulsado más de 380.000 programas de intercambio y ha involucrado a casi 10 millones de jóvenes. Como dijeron De France y Pfeil, (2005) "No fue un gesto aislado, sino la institucionalización de una reconciliación que debía sobrevivir a los gobiernos..."

Lo decisivo es que el Tratado del Elíseo no fue una política de gobierno, sino una política de Estado. Francia lo vio como un instrumento de autonomía europea; Alemania, como un paso para redimirse y legitimar su posición en Occidente. El resultado fue una arquitectura diplomática que trascendió los gestos y se convirtió en el motor de la integración europea. Dos guerras para llegar a esto. Dos guerras que, si miramos nuestra historia, también han marcado la relación entre Chile y Bolivia: la Guerra contra la Confederación Perú-Boliviana (1836-1839) y la Guerra del Pacífico (1879-1883).

El Pacto de Tregua de 1884 marcó el inicio de un largo período de relaciones bilaterales sin guerra formal, pero con tensiones persistentes. Y recién en 1904, el Tratado de Paz y Amistad puso fin al conflicto y consolidó la cesión definitiva del litoral

boliviano a Chile, definiendo así las fronteras actuales entre ambos países. Esa memoria histórica sigue pesando, de manera distinta, en la relación bilateral.

El contraste con el vacío hostil de las últimas décadas es evidente. El comunicado conjunto de los ministros de Relaciones Exteriores de Chile y Bolivia en abril, que anuncia reuniones de alto nivel, equipos y agendas compartidas, representa un avance significativo. Es un paso valioso, pero insuficiente. Más allá de la retórica, aún no existen mecanismos de seguimiento, no hay estructuras permanentes ni compromisos verificables. Un "escritorio" en La Paz y otro en Santiago no bastan para sostener una política de Estado.

Chile y Bolivia enfrentan problemas internos que no se mencionan en esos comunicados. Bolivia lidia con tensiones políticas y económicas profundas. Chile avanza con leyes migratorias restrictivas, zanjadas fronteras y deportaciones que afectan directamente a ciudadanos bolivianos. Estos hechos contrarían los discursos de integración y muestran que la confianza sigue siendo frágil.

La lección franco-alemana es clara: la reconciliación no surge espontáneamente en una

mesa con treinta diplomáticos, empresarios o académicos. Se construye con mesas de trabajo permanentes, con agendas claras, con responsables definidos y con mecanismos de seguimiento. Se construye con programas que integren a las regiones, que involucren a la juventud, que cierren heridas con un lenguaje común. Se construye con acuerdos duraderos, con arquitectura institucional y con voluntad política real.

Chile y Bolivia tienen hoy la oportunidad de dar ese salto. No se trata de criticar lo hecho. ¡Todo lo contrario! Pero se ha de reconocer que estamos en el inicio de un camino que requiere más diseño estratégico. El comunicado de abril puede ser el punto de partida, pero debe transformarse en una política de Estado.

“

Estos hechos contrarían los discursos de integración y muestran que la confianza sigue siendo frágil.”

Tres propuestas para Bolivia y Chile:

- Crear Institucionalidad binacional: crear una comisión permanente Chile-Bolivia, con reuniones periódicas y agendas verificables, al estilo del Tratado del Elíseo.

- Esforzarse por implementar programas para la juventud y cultura: impulsar un organismo binacional que financie intercambios estudiantiles, culturales y deportivos, para que las nuevas generaciones construyan confianza. Desmantelar la pugnacidad, tomar años, pero también hay que hacerlo en la enseñanza primaria y secundaria en los dos países.

- Integrar mesas con actores regionales: integrar a los departamentos bolivianos y a las regiones chilenas más directamente cercanas en proyectos conjuntos de infraestructura, comercio y seguridad fronteriza.

La diplomacia se mide en instituciones que sobreviven a los gobiernos y en compromisos que trascienden los discursos. Si Francia y Alemania pudieron transformar dos guerras en integración, Chile y Bolivia también pueden convertir su historia en cooperación duradera. El desafío es grande, pero la oportunidad está abierta.

Sicariato y justicia

Johnny Nogales Viruez
ABOGADO Y ANALISTA POLÍTICO



El asesinato del magistrado del Tribunal Agroambiental, Víctor Hugo Claure, no admite relativizaciones. Es un hecho brutal, condenable en toda su dimensión, que golpea no sólo a una familia, sino al propio Estado. Cuando la violencia alcanza a quien tiene la misión de impartir justicia, lo que se hiere no es únicamente una vida, es la idea misma de legalidad.

La reacción institucional ha sido inmediata. Desde el Tribunal Supremo de Justicia de Bolivia, su presidente Romer Saucedo ha hablado de una guerra contra el sicariato y el narcoterrorismo. Y es comprensible. Nadie puede cuestionar la necesidad de proteger a los operadores de justicia, de reforzar su seguridad y de evitar que el miedo se instale como

norma. Sin jueces libres de amenazas, no hay justicia posible.

Pero sería un error -y uno garrafal- creer que la respuesta puede agotarse en la reacción. Porque junto a la indignación legítima por el crimen emerge otra inquietud, más silenciosa, más incómoda: la duda sobre la imparcialidad e idoneidad en la administración de justicia.

No es una sospecha nueva. Se ha instalado con el tiempo, alimentada por decisiones cuestio-

nadas, por procesos interminables, por resoluciones sumisas al poder de turno y por actuaciones que responden más a intereses que a principios. Es la percepción, extendida y corrosiva, de que el sistema no actúa con la rectitud que exige su función. Y esa percepción, aunque existan honrosas excepciones, termina contaminando a todo el sistema.

Ahí radica el verdadero riesgo.

Porque cuando la ciudadanía duda de la justicia, el daño es profundo. Se erosiona la confianza, se debilita la autoridad moral del Estado y se abre un espacio peligroso donde la ley deja de ser el marco que rige la convivencia común. Incluso retorna la tentación de proveerse de justicia por mano propia.

En ese vacío, el crimen no sólo avanza, se legitima.

En medio de esta crisis, el presidente Rodrigo Paz ha señalado que el país vive la recomposición de estructuras delictivas toleradas durante años. Más allá del debate

político, esa afirmación encierra el reconocimiento de que las mafias lograron penetrar el Estado. Y es precisamente esa realidad la que obliga a ir más allá de la reacción.

Si esas redes pudieran instalarse, es porque el sistema -y en particular la justicia- cedió a presiones e intereses. Por ello, la respuesta no puede limitarse a combatir sus efectos. Es imperativo reformar las instituciones para que nunca más puedan ser capturadas o condicionadas por el poder ilícito.

Frente a un hecho tan lamentable y condenable, la respuesta no puede limitarse a la seguridad, aunque sea urgente, ni a la condena, aunque sea necesaria. Debe convocarse, con el mismo apremio, a un esfuerzo más amplio y más exigente para la construcción de una justicia confiable.

Eso es algo que todos los políticos incluyeron en sus ofertas, pero que hasta ahora no se ha cumplido.

Supone articular equipos de trabajo serios, convocar a la so-

cialidad, incorporar a expertos y diseñar reformas que no se queden en la superficie, que encaren una transformación profunda del sistema judicial. Y, si se quiere una solución estructural, asumir sin evasivas la necesidad de revisar la Constitución Política del Estado, de la que deriva la situación actual.

El país no sólo requiere jueces seguros. Exige jueces confiables.

No alcanza con enfrentar al sicariato que dispara desde una motocicleta. Hay que erradicar también el que, sin balas, destruye vidas y haciendas con sentencias injustas desde un despacho judicial.

Si la violencia externa amenaza a la justicia, la desconfianza colectiva la debilita. Y cuando las dos se combinan, queda inermes el ciudadano y, al final, se pone en riesgo al Estado mismo.

Ambas cosas no son excluyentes. Son, en realidad, inseparables.

El desafío, entonces, es doble. Y el momento no admite evasivas.

Proteger la justicia, sí. Pero también reconstruirla.

“La paz mundial no puede salvaguardarse sin unos esfuerzos creadores equiparables a los peligros que la amenazan.”

ROBERT SCHUMAN (1886–1963) Estadista francés, impulsor de la reconciliación franco-alemana

Sinapsis política

José Luis Contreras C.
ECONOMISTA



La sinapsis es el mecanismo mediante el cual las neuronas transmiten impulsos y producen respuestas coordinadas. En política, el concepto describe la capacidad de los distintos componentes del sistema para articularse y generar acción colectiva, en lugar de respuestas aisladas.

Bajo esta lente, la convocatoria del presidente Paz Pereira resulta conceptualmente limitada. Al no definir una propuesta base ni un eje estructurante, el llamado se agota en consignas retóricas como “no volver al pasado”. Esta ausencia de un núcleo funcional dificulta que un grupo tan heterogéneo de actores políticos, empresariales y eclesiásticos logre traducir la coordinación en capacidad operativa.

Lo que está en juego, sin embargo, excede la mera instancia de conversación. Se trata de la posibilidad —todavía abierta— de configurar un nuevo equilibrio político, cercano a lo que la teoría denomina contrato social. Este no surge necesariamente de un diseño formal, sino de la convergencia

de incentivos bajo una necesidad compartida.

Para que ese proceso sea viable, se requieren dos condiciones mínimas: una visión común suficiente para ordenar la discusión y una disposición efectiva a ceder espacios de poder. Sin estos elementos, no existe articulación posible. En contextos de crisis —particularmente económica y social—, el solo hecho de que actores enfrentados acepten negociar constituye ya una señal de alineamiento: el costo de no cooperar comienza a superar al de hacerlo, generando incentivos que hasta hace pocos meses parecían políticamente inviables.

Es en estas condiciones donde emergen las divergencias entre el Ejecutivo y sus potenciales socios políticos. La dificultad ya no radica en el diagnóstico, sino en la ejecución del ajuste económico. La disyuntiva es estratégica: administrar gradualmente la crisis o utilizarla como punto de inflexión para acelerar una nueva coordinación política y económica.

Esa diferencia de incentivos parece reflejarse también en la lectura temporal del Ejecutivo. La caracterización del presidente Paz Pereira como un político “muy democrático”, formulada por Amalia Pando tras su última entrevista, sugiere un rasgo me-

nos evidente: una preferencia por los tiempos largos. El Ejecutivo parece asumir que aún dispone de capital político suficiente para administrar el ritmo y la secuencia del cambio.

Si esta premisa es cuestionada, la oferta de ceder espacios de poder pierde valor. Sin garantías de efectividad en la Asamblea Legislativa Plurinacional, un Ejecutivo reconfigurado ve severamente limitada su capacidad de implementación.

Sin embargo, cuando el costo de no cooperar supera al de hacerlo, el equilibrio puede desplazarse con rapidez. Este movimiento no responde necesariamente a una revisión ideológica, sino a restricciones que reducen el margen de maniobra. La convergencia, en ese contexto, no surge de afinidades políticas, sino de necesidad. El resultado es un equilibrio transitorio que permite coordinar acción bajo condiciones de alta incertidumbre.

Este tipo de articulación es inherentemente inestable. La presión que fuerza la convergencia también abre espacio a actores con capacidad de veto —las denominadas “minorías efectivas”, en el léxico de Paz Ballivián—, capaces de paralizar el país y deteriorar aún más el clima social. En lugar de fortalecer la coordinación, es-

tas dinámicas pueden desplazar el equilibrio hacia configuraciones más frágiles y volátiles.

Esta dinámica no es nueva. La experiencia histórica la ilustra con claridad. Como señala H. C. F. Mansilla en *Apogeo y declinación del movimiento sindical boliviano (1982–1985)*, la Central Obrera Boliviana llegó a las elecciones de 1985 debilitada tras una dinámica sostenida de paros y amenazas que terminó erosionando su propia capacidad de acción. Lejos de materializar la expectativa de que “el poder está a la vuelta de la esquina” —frase atribuida a Walter Delgado—, ese proceso contribuyó a un desenlace distinto: el triunfo electoral de Hugo Banzer Suárez como la opción con mayor votación. La experiencia sugiere que los procesos de deterioro no siempre fortalecen a quienes intentan administrarlos; con frecuencia terminan acelerando reacomodos políticos que inicialmente parecían improbables.

Proyectar ese patrón al presente —donde distintos actores apuestan al desgaste relativo del adversario— implica asumir que la presión favorecerá al Ejecutivo y permitirá reordenar las alineaciones políticas desde una posición de ventaja. Sin embargo, en ausencia de un desenlace claro —como el observado en 1985—,

el resultado tiende a ser distinto: un equilibrio precario, suficiente para evitar el colapso inmediato, pero insuficiente para sostener un proceso consistente de transformación.

Sin una verdadera sinapsis —esto es, sin mecanismos efectivos de articulación entre actores, incentivos y capacidad de implementación—, la coordinación seguirá siendo episódica y reactiva. Sin embargo, las mismas restricciones que hoy dificultan el acuerdo también pueden terminar forzando un reordenamiento político más estable. En escenarios de alta presión, la historia rara vez premia a quienes mejor describen la crisis, sino a quienes logran coordinar una salida antes que los demás.

“

La experiencia sugiere que los procesos de deterioro no siempre fortalecen a quienes intentan administrarlos.”

Retroceso histórico

William Herrera
Ñez
JURISTA Y AUTOR DE
VARIOS LIBROS



La abrogación de la Ley 1720 del 10 de abril de 2026, que busca transformar la pequeña propiedad (en beneficio de los campesinos productores), supondría un verdadero retroceso histórico y una pésima señal política. Tampoco desactivará la escalada de protestas y movilizaciones, especialmente la marcha indígena que ha llegado a la ciudad de La Paz. Todos estos grupos movizados están midiendo fuerza y probando hasta dónde pueden llegar. Lejos de tratarse de reivindicaciones económicas y sociales, son movilizaciones políticas, liderizadas por algunas facciones del MAS. Se trata de grupos reducidos que representan el fracaso, la corrupción y la decadencia política. De ahí el porqué la decisión de anular una ley fundamental

para el campesino boliviano puede terminar aumentando la presión política ante la debilidad del Ejecutivo.

La Ley 1720 autoriza al INRA a realizar la conversión de la pequeña propiedad titulada a propiedad mediana, siempre que cumpla unos determinados requisitos administrativos y legales. Se trata de un procedimiento voluntario, de modo que el pequeño productor que no esté de acuerdo con esta medida, puede seguir su vida como ha sido siempre. La conversión es un procedimiento de actualización catastral por el cual el titular del derecho propietario de la peque-

ña propiedad, cambia a mediana propiedad. Las propiedades que sean transformadas, estarán sujetas a verificación de la Función Económica Social, diez años posteriores a la conversión.

Lejos de lo que plantea la narrativa de algunos sectores radicales, incluso profesionales “entendidos”, la Ley tiene toda la legalidad y constitucionalidad de nuestro ordenamiento jurídico. La Constitución establece que “el Estado reconoce, protege y garantiza la propiedad individual y comunitaria o colectiva de la tierra...” (art. 393). Y lo más importante, las “extensiones máximas y mínimas, características y formas de conversión serán reguladas por la ley” (art. 394.I). Por lo tanto, en ningún momento esta Ley atenta contra la propiedad y los derechos que tienen los pueblos indígenas. El derecho de los pueblos indígenas está blindado por la Constitución, los convenios y tratados internacionales.

También el artículo 394.III establece que “el Estado reconoce,

protege y garantiza la propiedad comunitaria o colectiva, que comprende el territorio indígena originario campesino, las comunidades interculturales originarias y de las comunidades campesinas”. La propiedad colectiva se declara indivisible, imprescriptible, inembargable, inalienable e irreversible y no está sujeta al pago de impuestos a la propiedad agraria. Las comunidades podrán ser tituladas reconociendo la complementariedad entre derechos colectivos e individuales respetando la unidad territorial con identidad.

La virtual abrogación de la Ley ha dejado de ser un problema doméstico vinculado a los pueblos indígenas de Beni y Pando y las movilizaciones en la ciudad de La Paz para convertirse en un problema fundamentalmente regional. El oriente boliviano ha promovido, y defendido la Ley y lo hace convencido de que, lejos de las distorsiones que plantea la narrativa perversa, esta Ley busca beneficiar al pequeño productor campesino. Estos beneficios se pueden apreciar a partir de que el pequeño productor puede acceder al sistema financiero nacional y obtener créditos con efectos

multiplicadores.

Los que se oponen a la Ley están, en el fondo, condenando a la pobreza al campesino, pese a que son (dicen) propietarios. En realidad, el pequeño productor tiene un derecho propietario de mentira. La Ley le ofrece, por primera vez, la posibilidad real de convertirse en propietario y, por ende, acceder a los mercados financieros, como se hace en cualquier parte del mundo civilizado. La Ley 1720 se constituye en una herramienta idónea para terminar con la tragedia agraria que se alimenta de un saneamiento que, lejos de dar certezas, bloquea y esclaviza a la gente del campo. En este caos jurídico, el INRA emite resoluciones de asentamientos precarios que las mafias exhiben con cinismo como si fueran títulos de propiedad para frenar a la fuerza pública y estafar a terceros.

Sin embargo, en el extremo de que avance esta locura y se anule esta normativa, el gobierno central, mediante ley, debe transferir la competencia de la tierra a los departamentos y los que quieran se suben al carro que promoverá mejores condiciones de vida y los que no quieran seguirán condenados a vivir en la pobreza.

“

En ningún momento esta Ley atenta contra la propiedad y los derechos que tienen los pueblos indígenas.”

SOCIALES

Ahí nos vemos...!

LUNES 11 DE
MAYO DE 2025
EL DEBER

LUIS FONSI, DE LUTO

A través de sus redes sociales, el cantante boricua ha compartido la partida de un ser muy querido: su abuela.

Elegida. María Belén Chávez no solo conoce la pasión de Blooming desde la tribuna, también la vivió dentro de la cancha como jugadora del club. Hoy, convertida en reina celeste, busca representar con cercanía, alegría y compromiso a una de las hinchadas



María Belén,
tiene una corona

CELESTE

Belleza. Entre recuerdos familiares, vivencias en la cancha y el amor incondicional por la camiseta celeste, María Belén Chávez se convirtió en la nueva reina de Club Blooming.

“En Blooming entendí lo que significa amar a un club”

KATHRYN CHÁVEZ. TEXTO

La pasión celeste tiene nueva soberana. María Belén Chávez Becerra, arquitecta y exjugadora de Club Blooming, fue elegida reina del club y hoy asume este rol con orgullo, emoción y un profundo sentido de pertenencia.

Cercana, auténtica y enamorada de los colores celestes desde niña, asegura que representar a Blooming es uno de los mayores honores de su vida.

— **¿Qué significa para vos haber sido elegida reina del Club Blooming?**

Es un orgullo enorme y una emoción difícil de explicar. Blooming forma parte de mi vida desde siempre, así que representar a un club con tanta historia y tanta pasión significa muchísimo para mí.

— **¿Cómo viviste el momento de tu coronación?**

Lo viví con muchísima emoción, nervios y felicidad. Fue uno de los días más felices de mi vida. Sentir el cariño de la hinchada y de mi familia, y poder representar a Blooming, fue algo realmente inolvidable.

— **¿Qué responsabilidad sentís al representar a un equipo con tanta historia?**

Siento una responsabilidad muy linda. Quiero ser una reina presente, cercana a la gente y representar de la mejor manera los valores y la pasión que tiene Blooming.

— **¿Cómo describirías tu vínculo con Blooming antes de ser reina?**

Siempre fue un vínculo muy especial. Blooming estuvo presente en mi vida desde pequeña y crecí viviendo esa pasión en familia. Además, fui jugadora del club desde los 18 hasta los 21 años, una etapa que disfruté muchísimo y que hizo que mi amor por Blooming creciera aún más.

— **¿Cómo vivís los partidos: desde la tribuna, en familia o con amigos?**

Los vivo con muchísima emoción, generalmente en familia y rodeada de personas que sienten el club igual que yo. Cada partido se vive intensamente.

— **¿Tenés algún recuerdo especial ligado al club que te haya marcado?**

Siempre me gustó el fútbol, pero creo que fue en Blooming donde realmente entendí lo que significa amar a un club. Todos los momentos vividos, tanto dentro como fuera de la cancha, marcaron muchísimo mi vida.

— **¿Quién es tu jugador favorito de Blooming y por qué?**

Siempre admiré muchísimo a Jose-lito Vaca porque representa pasión, entrega y amor por la camiseta. Creo que es un jugador que dejó una huella muy importante en el club y en la hinchada.

— **¿Qué actividades o proyectos te gustaría impulsar desde este rol?**
Me gustaría estar cerca de los niños y jóvenes del club, apoyar actividades sociales y transmitir valores como el esfuerzo, la disciplina y el sentido de pertenencia.

— **¿Cómo buscás conectar con la hinchada y con los jóvenes del club?**

Siendo auténtica, cercana y presente. Quiero que la hinchada sienta que tiene una reina que realmente vive y ama a Blooming.

— **¿Qué mensaje querés transmitir a las mujeres dentro del fútbol?**

Que el fútbol también es nuestro espacio. Cada vez somos más mujeres viviendo esta pasión y demostrando que podemos ocupar cualquier lugar dentro del deporte.

— **¿Cómo es Belén fuera de este rol?**

Soy una persona muy familiar, sencilla y soñadora. Me gusta disfrutar de las pequeñas cosas, compartir con la gente que quiero y siempre dar lo mejor de mí.

— **¿Cuáles son tus sueños o metas personales?**

Seguir creciendo personal y profesionalmente, cumplir mis metas y dejar una huella positiva en cada proyecto del que forme parte.

— **¿Qué te apasiona además del fútbol?**

Además de mi profesión como arquitecta, me apasionan la moda, la comunicación, las redes sociales y todo lo que me permita conectar con las personas. Disfruto mucho expresar mi creatividad en diferentes áreas y seguir creciendo tanto personal como profesionalmente.

— **Si tuvieras que describir a Blooming en una palabra, ¿cuál sería?**
Pasión.

¿Qué le dirías a la hinchada celeste? Gracias por tanto cariño y apoyo. Vamos a seguir viviendo esta pasión de generación en generación, siempre unidos por estos colores.

Para saber.
La flamante reina del Club Blooming fue jugadora del club desde los 18 hasta los 21 años

“

Quiero ser una reina presente, cercana a la gente y representar de la mejor manera los valores”



Escenas&Cultura



KATHRYN CHÁVEZ. TEXTO

Con el firme compromiso de impulsar el arte y la cultura boliviana, el Grupo Mercantil Santa Cruz presentó su apoyo al primer Festival Internacional de Cine en el Salar de Uyuni, organizado por el reconocido cineasta Rodrigo Bellott, junto a Una Gran Nación, Hidalgo Tours y el Ministerio de Turismo Sostenible, Culturas, Folclore y Gastronomía; además de todos los auspiciadores que se han sumado a esta iniciativa.

El festival, que se llevará a cabo del 28 al 31 de mayo en el mágico Salar de Uyuni, promete ser un hito en la industria cinematográfica y turística del país, y se desarrollará en uno de los paisajes más impresionantes del mundo, donde el cielo y la tierra se encuentran.

Durante cuatro días, el evento reunirá a cineastas, artistas y amantes del séptimo arte en una celebración que busca reforzar nuestra identidad como bolivianos y ciudadanos globales, a través de la promoción de las industrias creativas y del turismo.

El Festival Internacional de Cine Salar busca convertirse en un espacio inclusivo y diverso, donde cineastas nacionales e internacionales puedan compartir sus obras en un entorno natural sin igual.

La programación incluirá un concurso de cortos, proyecciones, conversatorios, actividades culturales y experiencias únicas en el Salar, invitando a los asistentes a ser parte de un deleite que refuerza nuestra identidad, nos impulsa a crecer y a mirarnos en el otro.



INTERNACIONAL



SHAKIRA CANTARÁ EL HIMNO OFICIAL DEL MUNDIAL 2026

Shakira lo volvió a hacer. La cantante colombiana confirmó que su nuevo sencillo *Dai Dai*, en colaboración con Burna Boy, será la canción oficial del Mundial 2026.



ANGELINA JOLIE VENDE SU ICÓNICA CASA

Angelina Jolie puso oficialmente a la venta una de las propiedades más emblemáticas de Hollywood: el histórico Cecil B. DeMille Estate, ubicado en el exclusivo barrio de Los Feliz.

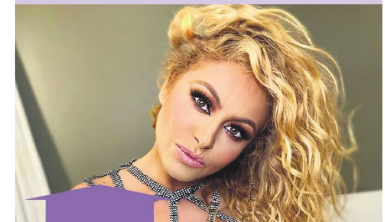

PAULINA RUBIO DEFIENDE SU PAPEL COMO MAMÁ

Paulina compartió un mensaje dirigido a la opinión pública luego de que en días recientes trascendieran detalles de una audiencia judicial en Florida relacionada con el bienestar del menor.

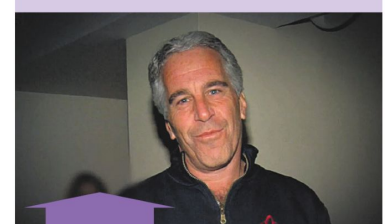

PUBLICAN PRESUNTA NOTA DE SUICIDIO DE JEFFREY EPSTEIN

Un juez federal de EE.UU. ordenó publicar una supuesta nota escrita por Jeffrey Epstein semanas antes de morir en prisión, reavivando las dudas y teorías alrededor del caso.

CICLO DE PELÍCULAS

'Eurocine 2026', una alternativa para el cinéfilo cruceño

La muestra fílmica que reúne nueve películas de naciones europeas se realizará del 14 al 22 de mayo en el Centro de Formación de la Cooperación Española - Aecid, en el marco del Día de Europa.



GREICE

SINOPSIS. Una joven inmigrante busca su lugar en el mundo mientras enfrenta dilemas de identidad y pertenencia, en un retrato íntimo y poético sobre el desarraigo. Se proyectará el viernes 15.



¡GLORIA!

SINOPSIS. En la Italia del siglo XVIII, un grupo de jóvenes mujeres desafía las normas sociales a través de la música, en una historia vibrante sobre libertad y creatividad. Se proyectará el sábado 16.



TERAPIA DE FAMILIA

SINOPSIS. Una comedia irónica que muestra las dinámicas de una familia en medio de conflictos cotidianos, con un tono cercano y accesible para todo público. Se proyectará el domingo 17.



CUATRO MADRES

SINOPSIS. Cuatro mujeres atraviesan experiencias de maternidad con humor, melancolía y complicidad, en una obra coral que celebra la diversidad de la vida cotidiana. Se proyectará el jueves 21, desde las 19:30.



LA CASA EN LLAMAS

SINOPSIS

Una familia se reúne en su casa de verano, donde las tensiones acumuladas y los secretos salen a la luz en un relato que combina humor y drama. Se proyectará el jueves 14 de mayo, a las 19:00.

Juan Carlos Fortún V.

juan.fortun@grupoeldeber.com

El continente europeo festeja en Santa Cruz de la Sierra. En el marco del Día de Europa, que se celebró el pasado 9 de mayo, en la capital cruceña se realizará una nueva versión del 'Eurocine', un evento para el cual se han seleccionado varias cintas que representan a las naciones europeas.

Por lo tanto, el cinéfilo en la capital cruceña podrá disfrutar de las nueve películas que han sido seleccionadas para este 'Eurocine 2026', que se proyectará en instalaciones del Centro de Formación de la Cooperación Española en Santa Cruz de la Sierra - Aecid, desde el 14 al 22 de mayo del presente año. Una de las principales características de esta muestra, según informaron desde la organización del evento, es que son

filmes galardonados en festivales como Cannes o Berlín.

Drama y comedia son algunos de los géneros que podrán apreciarse en estas películas que difícilmente se las puede encontrar en salas de cine comercial y tampoco, por el momento, en plataformas streaming. El ingreso es gratuito a estas funciones que serán a partir de las 19:30, a excepción del día inaugural que será desde las 19:00.

En la Sede de Gobierno

El evento 'Eurocine 2026' también fue organizado en La Paz, del 5 al 10 de mayo, en instalaciones de la Cinemateca Boliviana. Para la proyección de 'Casa en llamas' la sala estaba con bastantes espectadores, entre Fernando García Casas, Embajador de España en Bolivia, que acompañó esta jornada dedicada al cine español.

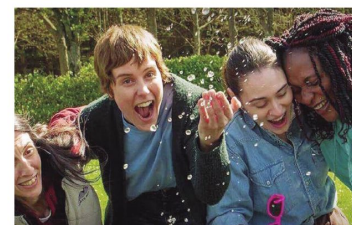

BREATHING UNDER WATER

SINOPSIS. Una metáfora visual sobre la opresión y resiliencia, donde los personajes enfrentan situaciones límite que ponen a prueba su capacidad de adaptación y esperanza. Se proyectará el lunes 18.



FANON

SINOPSIS. Inspirada en la vida y pensamiento de Frantz Fanon, la película explora el colonialismo, la violencia estructural y la lucha por la emancipación. Se proyectará el martes 19, desde las 19:30.



UN DON NADIE CONTRA PUTIN

SINOPSIS. Documental ganador del Oscar que analiza la maquinaria del poder y la propaganda en Rusia, a través de la historia de un ciudadano que desafía al sistema. Se proyectará el miércoles 20.



LUISA

SINOPSIS. La historia de Luisa, una joven que enfrenta dilemas personales y sociales en un entorno marcado por tensiones generacionales y búsqueda de identidad, con un enfoque sensible y actual. Se proyectará el viernes 22, desde las 19:30.

Entretenimiento

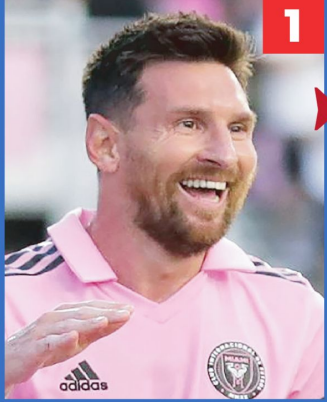
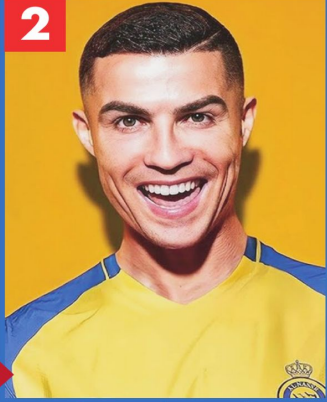
				1	MUERE, PIERDE LA VIDA	↘	CALMAR, TRANQUI-	ASIENTO COMODO CON BRAZOS (PL.)		PERCIBIR CON EL OLFATO	↘	VELOZ, RÁPIDO	↘	ADORNO PARA LAS OREJAS	APARTADO, MUY DISTANTE		
						↓	↓			PERMITIDO POR LA LEY	→				↓	↓	
					CARCAJOYA EN LA OSTRAS	→								ME DIRIGIRÉ	→		
						↘					LABRE LA TIERRA	↘		↓			
	JAUJA DEL CUERVO	→							↓	MÁQUINA PARA MEDIR EL TIEMPO		TRABAJAR LA	600 ROMANO				
QUITA, EXTRAE	EXTINGUE EL FUEGO O LA LUZ	IBAN MUY DEPRISA A PIE	LIMPIAS, LAVAS	↘				VED, OBSERVOS PARA ARRU-	→			CONTIENE GENES NO CREE EN DIOS	↘	↓			
↘	↓	↓	↓		HORMIGA (INGLÉS)	PREFIJO DE NEGA-	→	INGERÍ ALIMEN-		ARMA CON COLECCIÓN DE	↘						
ASUME UNA POSTURA LA MODELO				↓	TECLA PARA GRABAR	→		↓	LIA CON CUERDAS LIMPIAR CON	↘			QUIERE, APRECIA	DICESE DEL CAMINO CON MUCHAS			
HAY MUCHA EN LA PLAYA	→					NO ESTÁN CASADAS	→		↓					↓			
SIN COSTO NACIÓN	→						↓	QUE NO ES BUENO LABORATORIO	→				3a NOTA MUSICAL SOBORNO	→			
↘					LÍQUIDO VISCOSO EN LA BOCA	→		↓				PERRO CAPITAN DEL ARCA	↘				
VENCERÁ, TRIUNFA-	PAGA CON DINERO	VASIJA PARA COCINAR YA MISMO	→					BURRO DESCOMPUESTO, DAÑADO	→			↓		ÚLTIMA VOCAL NÚMERO PAR			
↘	↓	↓				CANTINA, TABERNA	→				ÓRGANO AUDITIVO	→		↓			
PORCIÓN DE NIEVE		60 MINUTOS ÚLTIMO PLATO	→				↓	CINCO EXTREMIDAD INFERIOR	→		PALAS PARA IMPULSAR EL BOTE	→					
↘		↓			METAL PRECIOSO SILLÓN DEL REY	↓	APARTAR, DEJAR SOLO	COMETO UN PECADO	→				HORNEO, TUESTO	→			
PUNTO CARDINAL	→						MARCHARÁN AVE DE GRANJA	→									
HORNEAR, TOSTAR	→					ARREGLA EL HOGAR, MORADA	↘										
OCEANO	SÍMBOLO DEL "ASTATO"	ONDA EN EL MAR	→					EMPRESA TECNOLÓGICA	→								
↘	↓		FESTEJO EN 25 DE DICIEMBRE	→													
LA BÚSQUEDA DEL PIRATA	→							VOCAL CON SOMBRO	↓				EMBARCACIÓN PEQUEÑA Y ESTRECHA	↘			
				2													

Horóscopo

Complete el tablero (dividido en nueve cuadrados mayores) llenando los casilleros con un número del 1 al 9 sin repetir ninguna fila (horizontal) o columna (vertical), ni en cada uno de los nueve cuadrados mayores.

★★★★

			7	6				8
		7	1	3	8			
	1				4			
1		5			3	9		
8			2		9	7		1
2	3							
		2	4		1		8	3
	9	3		8		6		
5			7				2	

★★★★

		6						5
3						4		2
7			6					
5		2	7			1		
		3			8	9		
		4	6		9			
	1	2	8	3				
9	8		1		7			

★★★★

							2	9
	2				1	5	8	6
			8		3			
9	1		5					
	5			4				
8					2	9		
		2	8	3	6			4
		4		2			6	5

★★★★

			6	1				
	3		1	4				
	2							
		1		8	7			
		3		4	9			
	6		5	2				
9						7		
	4					3		
		7	6				1	2

ARIES: Hoy será un día para brindar apoyo a un amigo que atraviesa un momento de cambio importante. La entrega será clave para acompañarlo. Al implicarte genuinamente en lo que le sucede.

LIBRA: La energía disponible potencia tu expresión creativa y tu presencia personal. Hay algo en ti que se vuelve más atractivo y genera impacto en los demás. Podrías asumir un rol de liderazgo.

TAURO: Asumirás tus responsabilidades con mayor compromiso, especialmente en lo público o social. Será importante ampliar la mirada más allá de lo personal y reconocer tus acciones.

ESCORPIO: Podrás conectar con tu historia familiar desde otro lugar, comprendiendo procesos que marcaron a quienes vinieron antes. Realizar una limpieza profunda en tu hogar.

GÉMINIS: Tu sentido de justicia se activa y te impulsa a involucrarte con más convicción en tus ideales. En ese camino, conectarás con personas lúcidas.

SAGITARIO: Tu mente estará aguda, con una capacidad notable para observar lo que otros pasan por alto. Podrás ir al fondo de las situaciones.

CÁNCER: Es momento de dar lugar a deseos que venían creciendo en silencio. Una fuerza interna intensa te ayudará a atravesar situaciones complejas y a encontrar oportunidades.

CAPRICORNIO: Pueden surgir gastos imprevistos, pero sabrás cómo reorganizarte sin perder recursos. Este escenario te impulsa a pensar en nuevas estrategias para mejorar tu economía.

LEO: Tu vínculo de pareja gana intensidad y puede atravesar momentos decisivos. Lejos de ser un obstáculo, estas situaciones invitan a revisar acuerdos.

ACUARIO: Tus instintos estarán afinados y tu determinación marcará el ritmo del día. Avanzarás con firmeza en lo que te propongas.

VIRGO: Es un buen momento para hacerte cargo de tu bienestar con mayor conciencia y compromiso. Elegir alimentos más sanos te ayudará a sentirte mejor. Sumar movimiento aeróbicos.

PISCIS: Se abre un espacio más sutil que favorece la conexión con lo intangible. Es un buen momento para explorar intereses ligados a la sanación espiritual. Podrás captar señales.

PRONÓSTICO DEL TIEMPO

SANTA CRUZ DE LA SIERRA

LUNES 11 DE MAYO

T. MÁXIMA 21°C
T. MÍNIMA 11°C

VIENTOS 16Km/h
HUMEDAD 50%

BOLIVIA

Cobija 22°/15°C
Trinidad 22°/16°C
El Alto 13°/2°C
La Paz 15°/2°C
Cochabamba 24°/7°C
Oruro 17°/1°C
Potosí 15°/1°C
Camiri 21°/7°C
Tarja 20°/5°C
San Javier 18°/11°C
San Matias 23°/14°C
Santa Cruz de la Sierra 18°/13°C
Sucre 18°/4°C

Simbología

Soleado Poco Nuboso Nuboso Chubasco
Lluvia Lluvia con tormenta Nevada

MARTES 21°/12° MIÉRCOLES 25°/13° JUEVES 26°/17° VIERNES 26°/18° SÁBADO 26°/19°

IDEOGRAMA

Combine adecuadamente las letras del ideograma para deducir una palabra relacionada con la silueta sobre la que se encuentra.



CONTEXTO • PRECISIÓN • PROFUNDIDAD

Tu nueva noche empieza aquí.



OTRA NOCHE CON SISSI AÑEZ

LUN A VIE

21h

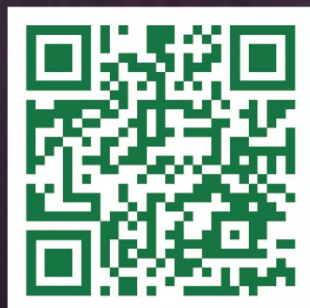

TRANSMISIÓN AL VIVO POR:

ED 24
STREAMING TV

