

EL DEBER

AÑO LXXIII. N° 21.457 | CIRCULACIÓN NACIONAL | 36 PÁGINAS

DIARIO MAYOR

LUNES 27 DE ABRIL DE 2026 | EN TODO EL PAÍS BS 9,00

ACRIBILLADOS. ESCALADA DE VIOLENCIA

Tres muertos en ataques armados del fin de semana

Inseguridad. La capital cruceña y zonas fronterizas registraron una seguidilla de hechos violentos, con varios heridos y sin detenidos, lo que eleva la alarma por la presencia de redes criminales.

Entre los casos más graves está la ejecución de un piloto en Warnes durante un evento deportivo, además de ataques en San

Matías y Puerto Quijarro. Las autoridades iniciaron investigaciones, pero hasta ahora no hay un informe oficial. **SEGURIDAD A4-5**

FUAD LANDIVAR



NORTE INTEGRADO BAJO AGUA

Más de 50.000 hectáreas de cultivos quedaron anegadas por el desborde del río Piraí, agravando una campaña ya afectada por la falta de diésel, las plagas y bajos precios de la soya. **PÁGS. 2-3**

Oriente gana en casa y escala en la tabla

Venció 2-0 a Real Potosí con goles de Marcelo Martins y Leandro Otormin, logrando su segundo triunfo como local y subiendo al octavo puesto del Todos contra Todos. **DIEZ 2-3**



BOLIVIANO IMPULSA MODELO DE CIUDAD SOSTENIBLE

Desde el Tecnológico de Monterrey, Daniel Pereira desarrolla soluciones en energía y movilidad urbana, que aspira a aplicar en Bolivia. **SOCIEDAD A12**

GOBERNACIONES ARRANCAN CON MENOS RECURSOS DEL CENTRALISMO

Hay partidas ya comprometidas por ley. En Santa Cruz, el ingreso por habitante se redujo en 28%. **POLÍTICA A6-7**

HOSPITALES ATENDIERON SOLO SEIS DÍAS ESTE MES, POR PAROS

Una nueva huelga de cinco días, que comienza hoy, deja otra vez sin atención al sistema público de salud. **SANTA CRUZ A9**

Economía



Argentina (peso)	1.368,0
Brasil (real)	5.244
Chile (peso)	931,70
Colombia (peso)	3.707
México (nuevo peso)	17,93
Paraguay (guaraní)	6.610
Perú (nuevo sol)	3.363
Unión Europea (euro)	0,8489

Metales

Oro: Onza Troy: \$us/O.T.F. **4.714,71**

Plata: Onza Troy: \$us/O.T.F. **75.906** Fuente: BCB

Hidrocarburos

Barril de petróleo WTI: \$us **94,20**

Fuente: www.preciopetroleo.net

Granos

Soya:	\$us	450	(tonelada) a abr. 2026
Maíz:	\$us	380	(tonelada) a abr. 2026
Trigo:	\$us	730	(tonelada) a abr. 2026
Azúcar:	ctv/\$us	0,30	(libra) a abr. 2026
Café:	ctv/\$us	2,80	(libra) a abr. 2026

Fuente: bcb.com.bo/es/mercados/mecado-de-granos - es.investing.com

RECORRIDO DE EL DEBER POR CAMPOS DEL NORTE CRUCEÑO

Las lluvias, plagas y bajos precios acorralan a productores del agro

En San Pedro, el grano no llegó al silo, quedó bajo el agua y sin cosechar por la falta de diésel. Más de 50.000 hectáreas se pierden en una campaña marcada por deudas y frustración de los productores.

Ernesto Estremadoiro Flores
ernesto.estremadoiro@grupodeldeber.com

Epifanio Zurita tiene 60 años y camina lento por los surcos de su parcela, como si cada paso pesara más de lo habitual. Se agacha, mete la mano entre las plantas y arranca unas vainas de soja que ya debieron estar en el silo y no aquí, expuestas al cielo que se tiñó de un gris intenso. Las aprieta entre los dedos. Están húmedas, blandas. Las abre. El grano —ese al que llaman “de oro”— aparece cubierto por un moho negruzco. Sus manos, ásperas y curtidas por décadas de trabajo, sostienen la prueba de la derrota. No levanta la voz, pero la cifra cae como un golpe seco: “He perdido 20.000 dólares en esta campaña”.

Luego suelta el hilo de la historia completa, sin adornos. La falta de diésel retrasó la cosecha de sus 20 hectáreas. Cuando por fin había condiciones para entrar al campo, la lluvia volvió y terminó de arruinar lo que quedaba. No fue un error de cálculo; fue una cadena de fallas.

“Todo esto está perdido. Ya no hay nada que hacer”, remata.

Pero el problema no termina en el clima. Zurita vuelve sobre un punto que se repite entre los productores: el combustible. “Lo único que pedimos es que nos abastezcan con diésel”, insiste.

El suyo no es un caso aislado. En el Norte Integrado, especialmente en San Pedro, la campaña de verano se convirtió en una carrera perdida contra el tiempo. Las lluvias intensas, la escasez de diésel, las plagas y los precios deprimidos armaron una tormenta perfecta que hoy golpea a los productores.

Entre febrero y marzo, el agua cayó sin tregua. Abril ofreció una ventana breve, apenas suficiente para intentar salvar algo de la cosecha. Pero el suministro irregular de combustible volvió a frenar las máquinas. Y en el campo, cuando se pierde tiempo, se pierde todo. Así, entre retrasos y nuevas precipita-



FOTO: FLUAD LANDIVAR

Campos productivos en el Norte Integrado quedaron bajo la inundación. A ello se agrega la caída en los precios del ‘grano de oro’.

ciones, al menos 50.000 toneladas de grano quedaron prácticamente ahogadas, convertidas en una cifra de pérdida que se escurrió entre el barro.

El resultado es una campaña que, incluso para quienes tienen maquinaria y cierta espalda financiera, terminan en números rojos. “Yo mismo voy a quedar con algo de deudas”, admite Zurita.

Desborde del río Pirai inundó cultivos completos que no se cosecharon a tiempo

“Si sacamos dos toneladas, apenas empatamos. No queda nada para el capital de operación”, dijo.

Con agua y sin diésel

En San Pedro, el cielo no da tregua y el diésel tampoco. Entre nubes bajas y caminos pesados por la lluvia, Vidal Choque mira su campaña con la sensación de que todo se le vino encima al mismo tiempo. “Los pronósticos están muy adversos y nos está afectando tanto en la cosecha como en la preparación para la siembra de invierno”, dice, mientras enumera problemas que ya no llegan de a uno, sino en combo.

La cosecha avanza a medias. No porque falte voluntad, sino por falta combustible. Choque explica que, pese a los anuncios de regularización, el diésel no alcanza para terminar de levantar los granos que

aún quedan en el campo. “Muchos productores, como yo, todavía tenemos pendiente cosechar, pero no está abasteciendo. No sabemos qué está pasando”, señala.

Y la lluvia es cruel. Las precipitaciones excesivas frenaron el desarrollo de los cultivos, favorecieron plagas y enfermedades, y terminaron por golpear en el peor momento: la cosecha.

“Hay productores que han perdido arroz y soja por inundaciones, y otros que, al momento de cosechar, han visto cómo el grano se pudre en la planta”, relata.

En el caso de la soja, el margen de error es mínimo: bastan cuatro o cinco días seguidos de lluvia para que el grano se arruine. Se forma moho, baja la calidad y el castigo es inmediato. Las industrias rechazan la carga o aplican descuentos que pueden llegar a

la mitad del volumen. Un camión que sale lleno puede volver con pérdidas de hasta 10 toneladas.

El golpe no termina ahí. Los precios tampoco acompañan. Choque lo resume sin rodeos: “Nos sorprendieron”. La tonelada de soja se mueve entre 400 y 410 dólares, mientras que los costos de producción —entre insumos, maquinaria y labores— oscilan entre 700 y 900 dólares por hectárea.

El resultado, una ganancia marginal que no cubre lo invertido.

En paralelo, el mercado informal del diésel empieza a crecer al ritmo de la escasez. Las filas en los surtidores se alargan y aparecen los revendedores. “Algunos están comprando a 12 o 15 bolivianos el litro”, cuenta Choque, describiendo un escenario donde la necesidad empuja a pagar más caro para no perderlo todo en el campo.

Para un productor de 50 hectáreas, el requerimiento de combustible no es menor: entre 5.000 y 8.000 litros para cubrir todo el ciclo productivo, desde la preparación hasta la cosecha.

Hoy, ese volumen simplemente no está disponible de forma regular. En medio de este panorama, el pedido es directo: "necesitamos el diésel para seguir trabajando".

"El productor es quien alimenta. De la soya, el maíz, el sorgo, el arroz salen todos los derivados. Es algo primordial", reclama.

Daño

En el norte cruceño, las pérdidas del sector agrícola saltan a simple vista: hectáreas vacías, surcos sin cosecha y campos donde el agua decidió el final de la campaña. "Se han perdido unas 50.000 hectáreas", dice Juan Pablo Espinoza, presidente de Anapo filial Norte, poniendo cifras frías a la campaña de verano de este año.

Es una quinta parte de las cerca de 250.000 hectáreas que se siembran en toda esa franja productiva, que comprenden San Pedro, Murillo, Litoral y Hardeman.

El río Piraí fue el primero en dar la estocada. Avanzo sin permiso y cubrió cultivos enteros. Lo que quedó después "ya es cosa perdida", resume Espinoza.

Ahora solo esperan que el agua termine de retirarse para ver qué queda del terreno. Pero incluso ese paso viene cargado de dudas: volver a sembrar no es seguro. El miedo a otra crecida, a otra lluvia desbordada, pesa tanto como la necesidad de producir.

El dirigente sostiene que el campo demanda una solución estructural, no de emergencia. Es decir, defensivos para evitar que en cada temporada se repita la misma historia. "Es un trabajo grande, pero es la única forma", advierte.

En los surtidores de la zona, según pudo comprobar EL DEBER hay días en que simplemente no llega el diésel. Las filas crecen, al igual que la incertidumbre.

La campaña, además, fue terreno fértil para plagas y enfermedades. La humedad constante disparó la aparición de chinches y otras plagas que devoraron hojas y redujeron rendimientos.

Y ahí aparece otro nudo: los costos. Muchos productores compraron insumos cuando el dólar estaba más alto, entre 10 y 11 bolivianos, proyectando precios de venta similares a la campaña

4 o 5 días de lluvia continua bastan para arruinar la soya, que se humedece y pierde valor



Epifanio Zurita arranca unas vainas de soya que quedaron arruinadas por las inclemencias del tiempo, que afectaron la cosecha.



Los productores esperan hace días la llegada de combustible en un surtidor del municipio de San Pedro.

pasada. Pero el mercado jugó en contra.

Hoy, la soya ronda los 400 a 410 dólares por tonelada, lejos de los 620 que pagaban antes. Con descuentos por calidad —más frecuentes este año por el daño del grano— el ingreso real cae a 370 o 380 dólares. La brecha es directa: se produce caro y se vende barato.

"No va a haber ganancias esta campaña", sentencia Espinoza.

Algunos productores evalúan dejar de sembrar, otros piensan en alquilar sus tierras. El golpe es más duro para quienes no tienen maquinaria propia. Con estos números, simplemente no alcanza.

Ley de cambio de tierras

En ese escenario, la posibilidad de refinanciar deudas aparece como un salvavidas. Recientemente el

CIFRAS

410

DÓLARES LA TONELADA

Es el valor que tiene la soya en el mercado, el año pasado llegó a \$us 600

800

DÓLARES

Es el costo de producción por hectárea que asumen los agricultores para cubrir insumos, semillas y otros implementos.

presidente promulgó la Ley 1720 que permite la reconversión de predios pequeños a medianos. Esto es visto como un salvavidas por los productores que ahora podrán, de forma voluntaria, poner como garantía sus predios para acceder a créditos más flexibles.

Espinoza espera que esta medida se aplique rápido, para que los bancos activen créditos con condiciones más accesibles.

En la práctica, explica Choque, la diferencia no es menor: pasar de créditos informales o comerciales, con intereses que pueden llegar al 5% mensual o incluso al 18% anual, a préstamos bancarios con tasas que rondan entre el 6% y el 11% anual.

Para quien vive del campo, ese cambio, es estructural. "Antes teníamos que acudir a prestamis-

tas o casas comerciales. Ahí no te hacen valer nada, ni tu tierra ni tu maquinaria. Y si no pagás, prácticamente estás perdido", dijo.

Katía Zurita, productora, lo resume sin rodeos: después de una campaña marcada por pérdidas, inundaciones y deudas, la posibilidad de reconvertir predios pequeños en medianos aparece como una salida concreta para seguir en pie.

Zurita sostiene que la norma abre una puerta clave: el acceso al crédito bancario.

"Es algo beneficioso, porque permite a los pequeños productores convertirse en medianos y así acceder a financiamiento para cubrir costos o paliar deudas", explica.

Ejecutivo promete diésel

En este contexto, el ministro de Desarrollo Productivo, Oscar Mario Justiniano, afirma que el abastecimiento de diésel comenzará a estabilizarse en los próximos días, según reportes de YPFB, en medio de una crisis que golpea a productores, transportistas y estaciones de servicio en varias regiones del país.

La autoridad admitió que Bolivia atraviesa un "momento crítico", especialmente porque coincide con la etapa de cosecha —como la caña de azúcar y la producción de etanol—, lo que aumenta la presión sobre el suministro. En ese contexto, aseguró que el Gobierno trabaja para normalizar la provisión tanto en el sector productivo como a nivel nacional en las próximas horas.

Mientras tanto Epifanio camina unos metros más y vuelve a mirar el terreno. No hay rabia, solo resignación. Lo que debía entrar al silo se quedó ahogado por el agua y la falta de diésel. Y así, sin ruido, la campaña se pierde en el mismo lugar donde empezó.

Seguridad



José Pedro Rojas estaba en su carro cuando fue abatido a tiros

VIOLENCIA

Un piloto es acribillado en plena competencia del Rally Nueva Santa Cruz

El ataque segó la vida de José Pedro Rojas Velasco en Warnes, lo que obligó a suspender el evento deportivo y activó un operativo policial. Este caso se suma a otros dos hechos violentos registrados el fin de semana en San Matías y Puerto Quijarro

EL DEBER

www.eldeber.com.bo

La violencia irrumpió la pista del automovilismo. Una balacera terminó con la vida de José Pedro Rojas Velasco. El hombre fue asesinado antes de partir en la cuarta Prueba Especial del Rally Sprint Nueva Santa Cruz, que se disputaba este domingo en el municipio de Warnes.

Testigos sostienen que la víctima estaba en la zona de partida cuando de pronto llegó una camioneta, se estacionó y desde el lado del copiloto descendió una persona, que caminó unos metros y acribilló a Rojas con varios disparos.



Tras el hecho, la víctima fue trasladada en ambulancia hasta el hospital municipal de Warnes.

La víctima, que estaba registrada en la competencia como Pedro Pablo Rojas, participaba en la categoría SXS Racing, al mando de un Can-Am X3 y con el número 11. Rojas tenía como navegante (en la butaca derecha) a A. Roca, que resultó herido, por lo que fue trasladado a una clínica de la capital cruceña.

Minutos después del asesinato (cerca de las 12:30), mientras retiraban el cuerpo del corredor, los dirigentes del automovilismo cruceño cancelaron la competencia. Rojas incursionó en el automovilismo en 2022, año en que cumplió una destaca actuación.

El cuerpo del corredor fue trasladado a la Morgue del Hospital Nuestra Señora del Rosario en Warnes, hasta donde llegó la fiscal Rosemary Barrientos, especialista en delitos contra la vida, para recabar información e iniciar las investigaciones del caso.

Entre tanto, desde el Comando Departamental de la Policía se activó el Plan Z para iniciar un rastillaje en la zona en busca de los implicados en el asesinato.

El Ministerio Público abrió una investigación de oficio. Se presume que el hecho tiene vinculación con el narcotráfico.

El fiscal de Warnes, Luis Alba, se trasladó hasta el parque cerrado del Rally Nueva Santa Cruz para indagar lo ocurrido.

El fiscal informó que, de acuerdo con la información preliminar brindada por la Policía, una persona perdió la vida a causa de disparos de arma de fuego.

"La víctima fue trasladada al

hospital de Warnes, pero llegó sin signos vitales. Era un competidor", informó el fiscal, quien además confirmó que, a raíz del hecho, la competencia fue suspendida.

Efectivos de la Fuerza Especial de Lucha Contra el Crimen (Felcc) de Satélite Norte se desplegaron a la zona para investigar las circunstancias del hecho.

La Policía informó que el plan Z incluye operativos de búsqueda de los autores materiales, la recolección de evidencias en la escena, labores de inteligencia para identificar los móviles del crimen y el control en rutas y puntos estratégicos.

Un testigo relató que el crimen se produjo mientras Rojas se alistaba para disputar la segunda manga de la carrera. En el lugar, la Policía recolectó al menos diez casquillos de bala y, según los informes preliminares, la víctima recibió al menos quince impactos.

Fin de semana violento

El caso del piloto Rojas es uno de los tres hechos que marcaron un

fin de semana violento, donde tres personas perdieron la vida en distintas balceras registradas en la capital y en zonas fronterizas.

Uno de los crímenes ocurrió la noche del sábado en San Matías, donde una persona fue acribillada en una cancha de fútbol. En Puerto Quijarro un ciudadano brasileño fue asesinado también a tiros.

PARA SABER

AUTO DE LUJOS

Se conoce que la semana pasada José Pedro estaba al mando de un Hyundai i20 N Rally2 por la población de San Javier. Un coche de este tipo está valorado en unos 250 mil dólares.

VINCULADOS A MARSET

Tras la captura del uruguayo Sebastián Maset en Santa Cruz, se conoce que sus colaboradores ahora se disputan el territorio en esta parte de Bolivia, por lo que no se descarta que el asesinato de Rojas esté vinculado al 'narco' extranjero, que actualmente es procesado en Estados Unidos.

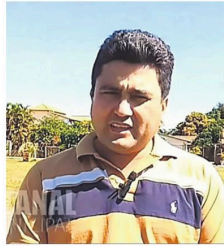

Douglas Queiroz fue asesinado

Un acribillado y cuatro heridos en San Matías

Un evento deportivo realizado en una quinta de San Matías se convirtió este sábado en el escenario de un violento ataque armado. Un hombre, identificado como Douglas Queiroz, fue acribillado.

Según un primer reporte policial, el hecho ocurrió en una propiedad ubicada en el camino a la comunidad de San Francisco, a unos 300 metros de la población de San Matías.

De acuerdo con el informe de la Policía, desde un vehículo descendieron dos personas encapuchadas y empezaron a disparar sobre Queiroz.

Esta persona recibió múltiples disparos y perdió la vida en el mismo lugar de la escena del crimen.

El reporte policial también señala que hubo cuatro personas heridas que fueron trasladadas a la ciudad de Cáceres (Brasil).

Investigan otra muerte en Puerto Quijarro

La fiscal de Puerto Quijarro, Fabiola Paco, informó que se investiga un hecho de sangre, que dejó una persona fallecida, ocurrido la noche del sábado en este municipio fronterizo.

"Por los indicios que se tienen sería de nacionalidad extranjera (brasileño)", dijo la fiscal en un video publicado por el portal de noticias de Puerto Quijarro 'Entre Comillas'.

La representante de la Fiscalía añadió que la acompañante del fallecido, también ciudadana brasileña, fue herida y trasladada a un centro de salud en Corumbá, Brasil.

De acuerdo con los primeros reportes, el hecho se registró cuando la pareja fue interceptada por personas desconocidas que, según testigos, abrieron fuego en su contra.

EN EL ALTO

Roban Bs 500 mil y \$us 17 mil de la casa de Eva Copa

Según el informe preliminar, los antisociales violentaron una puerta para ingresar al inmueble.



Dejaron todo revuelto en las habitaciones de la vivienda.

La tarde de este sábado, delincuentes ingresaron a la casa de la alcaldesa de El Alto, Eva Copa, ubicada en la zona Alto de la Alianza, y sustrajeron más de medio millón de bolivianos y 17.000 dólares, además de joyas, relojes de colección y equipos tecnológicos.

El hecho fue denunciado en el módulo policial de la zona. Según el informe preliminar, los antisociales violentaron una puerta para ingresar al inmueble y dejaron varias habitaciones revueltas.

Entre los objetos robados se encuentran una caja fuerte con aproximadamente Bs 500.000

y \$us 17.000 en efectivo, tres cajas con relojes de colección, dos computadoras portátiles, dos teléfonos iPhone, una consola PlayStation 5, además de joyas, sombreros y vestimenta de cholita.

El personal de la División Propiedades de la Fuerza Especial de Lucha contra el Crimen (Felcc) llegó al lugar e inició las investigaciones.

Los vecinos aseguran que esa es una zona tranquila.

Esto sucede a una semana de que la alcaldesa deje su cargo como primera autoridad de la urbe alteña.

El Ministerio Público abrió una investigación.

Roban armamento y munición militar

El hecho ocurrió el sábado en el Batallón de Infantería de Marina VI Independencia, en La Paz

Personas aún no identificadas sustrajeron armamento y munición militar de las instalaciones del Batallón de Infantería de Marina VI "Independencia", ubicado cerca del Lago Titicaca, en el municipio de Chua Cocani, departamento de La Paz.

La Armada Boliviana, mediante un comunicado, denunció este domingo que el hecho ocurrió el sábado, a las 21:45.

Todavía no se dio a conocer en qué circunstancias ocurrió el robo, pero la Armada se declaró en "estado de emergencia institucional" y ordenó el despliegue de sus efectivos.

También se activaron "grupos especiales de las tres fuerzas militares" para que actúen en coordinación con la Policía y el Ministerio Público.



La Policía llegó hasta el lugar a recabar información.

¿QUIÉN ERA EL CORREDOR JOSÉ PEDRO ROJAS?

El fallecimiento de José Pedro Rojas, registrado este domingo en el Rally Nueva Santa Cruz, puso en foco la trayectoria del piloto cruceño dentro del automovilismo departamental.

Rojas, nacido en Porongo, inició su carrera en 2022 con su participación en el Rally San Javier, donde debutó con una victoria en la categoría SXS Racing. A partir de ese resultado, se mantuvo activo en distintas competencias del calendario local, consolidando su presencia en el deporte motor.

Durante su trayectoria compitió en varias categorías, entre ellas SXS Racing, Proto y RC2. En 2023 también formó parte de pruebas vinculadas al ámbito sudamericano, incluyendo participaciones en el Codosur, lo que le permitió ampliar su experiencia en escenarios de mayor exigencia.

En la temporada 2025 dio un paso hacia la categoría mayor del automovilismo deportivo en Bolivia. Inició compitiendo con un Citroën c3 y posteriormente incorporó un Hyundai i20 N Rally2, un vehículo de alta gama y con presencia limitada en la región.

Esa unidad fue considerada única en Bolivia en ese momento y fue utilizada en competencias como el Rally San Javier, donde generó atención en el entorno del automovilismo.

Para 2026, el piloto retornó a la categoría SXS Racing, en la que había desarrollado gran parte de su trayectoria y donde continuaba compitiendo al momento de lo ocurrido.

Rojas era parte de la segunda fecha del campeonato departamental de automovilismo en Santa Cruz, competencia que fue suspendida tras el hecho.

Política

LA RECAUDACIÓN PROPIA ES MÍNIMA

Caída de ingresos y recursos con compromisos limitan la gestión de gobernaciones

La renta hidrocarburífera se reduce desde hace una década y golpea directamente a las regalías y el IDH, que son las principales fuentes de ingresos departamentales. Además, los recursos que transfiere el nivel central no son de libre disponibilidad.



Ocho gobernadores sostuvieron una reunión con el presidente Rodrigo Paz y su gabinete ministerial el pasado viernes en La Paz.

Erika Segales

ericka.segales@grupodeldeber.com

Con ingresos en caída sostenida desde hace una década, por la reducción de la renta hidrocarburífera, y la mayoría de los recursos condicionados por el nivel central, las gobernaciones enfrentan un escenario que limita su capacidad de gestión y reduce su margen para financiar proyectos y sostener servicios.

“Los gobernadores tenemos que solucionar los problemas estructurales del día a día, de los municipios, de las provincias, de las comunidades, de los pequeños productores, de los emprendedores, de los adultos mayores, de las mujeres, de los jóvenes, de todos, y con este presupuesto que tenemos y con esta forma de recaudación que tenemos, es

FUENTES DE INGRESO

POR REGALÍAS

Las gobernaciones obtienen regalías por hidrocarburos y minería, coparticipación del IEHD y del IDH.

PROPIOS Y TRANSFERENCIAS

Las Gobernaciones también tienen ingresos por impuestos departamentales, cobro de tasas y servicios, alquileres, además de transferencias del Gobierno central para cubrir competencias delegadas como salud y gestión social.

FINANCIAMIENTO Y SALDOS

Las donaciones internacionales, préstamos internos y externos, además de saldos no ejecutados de gestiones anteriores que permanecen en cuentas bancarias, son otros recursos complementarios.

inviabile”, señaló el gobernador electo de Santa Cruz, Juan Pablo Velasco.

La advertencia no es aislada ni es solo una percepción política, los datos muestran que el deterioro de los ingresos subnacionales tiene un punto de quiebre claro en 2014, cuando la renta hidrocarburífera alcanzó su pico. Desde entonces, la combinación de menores precios internacionales y caída en los volúmenes de exportación redujo de manera sostenida los recursos que llegan a los departamentos.

Tras la reunión entre el presidente Rodrigo Paz y los gobernadores electos el día viernes, el director del Servicio Estatal de Autonomías, Alfonso Lema, precisó que la renta petrolera cayó cerca de un 75% entre el 2014 y 2026, lo que impacta directamen-

te en regalías e Impuesto Directo a los Hidrocarburos (IDH), dos de las principales fuentes de financiamiento de las gobernaciones.

“Este ha sido un diagnóstico preliminar a partir de ciertos criterios, hay temas comunes como las dificultades que tienen en cuanto a ingresos, los gobiernos autónomos departamentales tienen una base para poder generar ingresos propios bastante reducida. Las transferencias del nivel central del Estado, de las cuales tienen una alta dependencia, tuvo una disminución, sobre todo la renta petrolera, que desde el momento pico, el año 2014 hasta este año 2026, ha tenido una disminución cercana a tres cuartas partes”, remarcó.

Radiografía de los recursos

Un diagnóstico sobre los ingresos

de las nueve gobernaciones realizado por el economista e investigador Carlos Aranda, del Centro de Estudios Populi, revela que entre el 90% y el 99% de sus recursos provienen de transferencias del nivel central, ya sea del Tesoro General de la Nación (TGN), regalías, IDH o ingresos ligados a actividades extractivas, mientras los ingresos genuinamente propios son marginales y, en algunos casos, apenas alcanzan Bs 17 por habitante al año.

En 2014, Tarija fue el departamento con mayor ingreso fiscal per cápita del país, impulsado por el boom hidrocarburífero, con Bs 9.001 por habitante. Once años después, ese indicador cayó a Bs 1.352, una contracción del 85%. Sus regalías hidrocarburíferas se desplomaron de Bs 3.780 millones a Bs 254,8 millones (-93,3%) y el IDH cayó 84,2%. Hoy, solo genera Bs 17,2 millones en ingresos propios, equivalentes al 2,3% de sus ingresos totales y Bs 31 por habitante.

En Santa Cruz, el ingreso por habitante cayó 28,2%, de Bs 795 en 2014 a Bs 571 en 2025. A pesar de ser el motor económico del país, la gobernación cruceña mantiene una alta dependencia del nivel central, en la gestión pasada sus ingresos sumaron Bs 1.842,5 millones, 94,6% de estos de transferencias, mientras sus recursos propios alcanzan Bs 100,3 millones, equivalentes al 5,4% del total o Bs 31 por habitante.

Chuquisaca también refleja una alta dependencia del nivel central, el 97% de sus ingresos provienen de transferencias, regalías e IDH. Sus ingresos propios equivalen apenas al 3% del total. Este departamento registró en 2025 un ingreso corriente per cápita de Bs 1.177, frente a los Bs 2.077 de 2014 una caída por el desplome de las regalías hidrocarburíferas. Los recursos propios. En 2025 los recursos propios sumaron Bs 21,9 millones, Bs 35 por habitante.

En 2025 en La Paz, el ingreso corriente obtuvo un ingreso total de Bs 1.716,8 millones, impulsado principalmente por mayores transferencias vinculadas a la minería. Sin embargo, el 94,5% de sus ingresos depende del nivel central, mientras que sus recursos propios suman apenas Bs 94,5 millones, equivalentes al 5,5% del total, solo Bs 30 por habitante al año.

La situación de Cochabamba refleja una caída más moderada en términos absolutos. Sus ingresos corrientes bajaron de Bs 1.095,9 millones a Bs 1.049,5 millones, una reducción de 4,2%. Aun así, el 90,9% de sus recursos proviene del nivel central, el porcentaje más bajo entre las gobernaciones, aunque sus recursos

propios apenas llegan a Bs 95,8 millones, equivalentes al 9,1% del total y Bs 45 por habitante.

En Potosí, los ingresos por habitante crecieron 34%, de Bs 1.369 a Bs 1.835, impulsados por las transferencias derivadas de la actividad minera. Sin embargo, esa mejora no responde a una mayor autonomía fiscal ya que el 98,6% de sus ingresos depende del nivel central, mientras sus recursos propios suman solo Bs 22,8 millones, equivalentes al 1,4% del total o Bs 26 por habitante.

En Beni, los ingresos corrientes cayeron de Bs 818 millones a Bs 514,6 millones, lo que representa una reducción de 37%. La dependencia del nivel central alcanza el 97,3%, mientras que sus ingresos propios apenas llegan a Bs 13,2 millones, equivalentes al 2,6% del total y apenas Bs 25 por habitante.

La caída más fuerte se registra en Pando, donde los ingresos corrientes bajaron de Bs 526,3 millones en 2014 a Bs 226,9 millones en 2025, una contracción de 56,9%. Además, el 98,9% de sus ingresos depende del nivel central, el porcentaje más alto del país. Sus recursos propios suman apenas Bs 2,5 millones, equivalentes al 1,1% del total o apenas Bs 17 por habitante.

En 2025, Oruro alcanzó ingresos corrientes por Bs 550,2 millones, por debajo de los Bs 573,3 millones de 2014. La dependencia de transferencias del TGN, regalías, IDH, IEDH, entre otros, llega al 92,9%, y los ingresos propios sumaron Bs 39,2 millones, Bs 66 por habitante.

Dependencia condicionada

Aunque los presupuestos de las gobernaciones parecen estar sustentados por transferencias del nivel central, una parte importante de esos recursos está comprometida por ley y no son de libre disponibilidad.

Un estudio de la Fundación Jubileo explica que, en el caso de las regalías, los departamentos productores de hidrocarburos reciben el equivalente al 11%

de su producción, mientras que Beni y Pando acceden a regalías compensatorias equivalentes al 1% del total.

Asimismo, de todo lo que recauda el Estado por el IEDH a los combustibles, 25% se destina al nivel departamental, pero de ese monto solo 20% llega a las gobernaciones, mientras el restante 5% se transfiere directamente a las universidades públicas.

Con el IDH, las gobernaciones reciben aproximadamente 10% del total nacional recaudado, pero parte de esos recursos ya tiene destinos obligatorios: 30% va a la Renta Dignidad, al menos 10% debe destinarse a seguridad ciudadana, y otro 0,2% se asigna al Fondo de Educación Cívica.

A eso se suma otra restricción, la Ley Marco de Autonomías establece que de los ingresos por regalías, Fondo Compensatorio e IEHD, las gobernaciones solo pueden usar hasta 15% para funcionamiento institucional, el 85% debe destinarse principalmente a inversión pública.

Además, dentro de los presupuestos departamentales también aparecen recursos que las gobernaciones no administran directamente, como transferencias del Gobierno central para pagar salarios del personal de salud y gestión social.

"Hemos pedido como un encargo que nos libere de algunas imposiciones que tienen las gobernaciones, por ejemplo, el pagar la Renta Dignidad, Bono de Vacación, prediarios en las cárceles, son imposiciones que con el gobierno anterior posiblemente se podía pagar porque había plata pero ahora ya no", expresó el Gobernador electo Luis Ayllón.

En la misma línea la Gobernadora electa de Tarija, María René Soruco, subrayó que los Gobiernos departamentales asumen más de una treintena de competencias que le corresponden al nivel central y que por ello necesitan una redistribución de recursos más justa.

GOBERNADORES ELECTOS PIDEN LA REPROGRAMACIÓN DE DEUDAS ANTE CRISIS FINANCIERA REGIONAL

La reprogramación de deudas emergió como una de las principales demandas de los gobernadores electos durante su primera reunión con el presidente Rodrigo Paz y su gabinete, en medio de un escenario marcado por caída de ingresos, alta dependencia del nivel central y millonarias obligaciones heredadas que amenazan la gestión de las nuevas autoridades.

Hasta el 28 de febrero de este año, las nueve gobernaciones sumaron una deuda flotante de Bs 49,5 millones, respecto al presupuesto asignado para esta gestión.

El director del Servicio Estatal de Autonomías, Alfonso Lema, confirmó que el tema fue planteado en la reunión y será abordado en mesas técnicas una vez que las nuevas autoridades asuman funciones tras su posesión.

Los gobernadores electos recibieron los estados financieros de sus departamentos por parte del Ministerio de Economía. La reprogramación de deudas aparece como uno de los primeros temas urgentes que deberán resolver las nuevas administraciones departamentales con el Gobierno central.



Los comicios estuvieron marcados por la incertidumbre de inhabilitaciones e impugnaciones.

TRAS CINCO MESES

Entrega de credenciales cierra proceso electoral

Más de 5.000 autoridades electas recibirán su acreditación el 28 de abril de manera simultánea en los 9 departamentos.

Erika Segales
ericka.segales@grupooldeber.com

El Órgano Electoral Plurinacional (OEP) pondrá fin formalmente a un proceso electoral que se extendió por más de cinco meses con la entrega de credenciales prevista para este 28 de abril en los nueve departamentos del país. Más de 5.000 autoridades de Gobiernos departamentales, regionales y municipales recibirán la acreditación en forma simultánea.

"Cada tribunal electoral departamental hace la entrega de credenciales en cada uno de sus departamentos. Hemos elegido a más de 5.400 autoridades entre gobernadores, alcaldes, concejales, assembleístas, ejecutivos regionales, corregidores y otras autoridades. Con esta actividad se cierra el proceso electoral", expresó el presidente del Tribunal Supremo Electoral, Gustavo Ávila.

Este martes, los Tribunales Departamentales Electorales entregarán credenciales a las autoridades titulares electas: nueve gobernadores, cuatro vicegobernadores, 277 assembleístas departamentales, un ejecutivo regional, dos ejecutivos de desarrollo, 12 assembleístas regionales, 335 alcal-

des y más de 2.000 concejales. A esta cifra se suman las autoridades suplentes.

El proceso electoral comenzó formalmente el 20 de noviembre, cuando el TSE lanzó la convocatoria para la elección subnacional y activó un calendario compuesto por más de 110 actividades que incluyó el empadronamiento biométrico masivo, la inscripción de candidaturas, campañas, sorteo de jurados, y otros.

A nivel nacional hubo al menos 94 candidaturas a gobernador y 2.120 candidaturas a alcaldes.

La jornada principal de votación se desarrolló el 22 de marzo,

LO QUE VIENE DESPUÉS

NUEVO PADRÓN

Con el cierre de las elecciones subnacionales, una de las prioridades será la construcción de un nuevo padrón electoral con estándares internacionales y su articulación con el registro civil para simplificar trámites ciudadanos.

LEY ELECTORAL

Otro trabajo pendiente es la elaboración de una propuesta de reforma a la normativa electoral, que incluya la revisión a mecanismos de habilitación e inhabilitación de candidatos, la regulación de debates, encuestas y otros.

con la repetición de votación en tres municipios cruceños el 5 de abril y el balotaje el 19 de este mes.

En total se definieron cargos para nueve gobernaciones, alcaldías en 335 municipios, asambleas legislativas departamentales, además de vicegobernaciones, subgobernaciones, corregidores y autoridades regionales, dependiendo de la estructura autonómica de cada departamento.

El proceso electoral quedó marcado por más de 34.000 candidaturas que fueron inicialmente inhabilitadas, cerca al 75% de los postulantes. Además de la incertidumbre que se generó en organizaciones políticas, candidatos y electores por las impugnaciones, la cancelación de personerías jurídicas de organizaciones políticas en plena etapa electoral, el cambio de vocales electorales a días de la votación, y la declinación de la candidatura del candidato que llegó al balotaje en La Paz, entre otros.

"Gracias a Dios, tenía la experiencia dentro de la institución, conocía de que íbamos a tener puntos críticos y sobre todo en este proceso electoral que es el más complejo de todos los procesos que administramos como Tribunal Electoral Departamental. Ha sido complicado, ha sido difícil", expresó por su parte el presidente del TED Santa Cruz, Marco Antonio Monasterio.

Política

PARTICIPACIÓN DE LAS MUJERES EN CARGOS ELECTIVOS / ELECCIONES SUBNACIONALES 2026

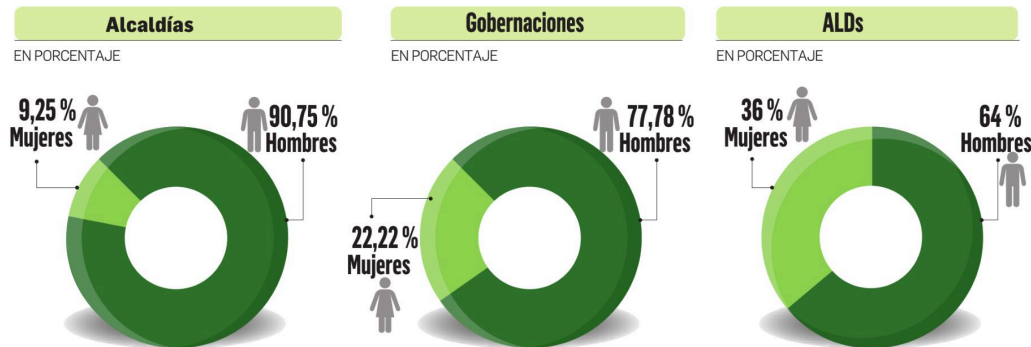

FUENTE: ELABORACIÓN PROPIA CON DATOS DE LA COORDINADORA DE LA MUJER

INFOGRAFÍA: JOSÉ ARIAS



Gabriela de Paiva, María René Soruco y Paola Aguirre. Su elección marca un momento histórico en la política boliviana.

AVANCE SIMBÓLICO E HISTÓRICO

Las mujeres ganan espacios políticos, pero persisten las brechas de poder femenino

La elección de dos gobernadoras y una vicegobernadora marca un momento inédito en Bolivia, pero los datos reflejan que la paridad aún no se traduce en acceso real al poder. Dos analistas y dos parlamentarias exponen su visión sobre el tema.

Freddy Lacio Fernández
mail@eldeber.com.bo

Gabriela de Paiva Padilla y María René Soruco Campero alcanzaron las gobernaciones en Pando y Tarija, respectivamente, como símbolos de un cambio esperado. A ellas se suma Paola Aguirre como la primera vicegobernadora electa en Santa Cruz. Pero, en medio del hito, surge la pregunta inevitable:

¿es suficiente esta presencia para consolidar espacios para las mujeres en la política boliviana?

Para el analista Orlando Peralta, el avance es innegable, pero no homogéneo. Sostiene que ambas gobernadoras llegan con legitimidad, aunque desde contextos distintos: mientras en Pando hubo una candidatura consolidada, en Tarija la postulación respondió a contingencias.

Avance femenino contrasta con rezagos estructurales en la política

Aun así, subraya que el verdadero desafío será demostrar capacidad de liderazgo y gestión. "Es un gran avance porque las gobernaciones tienen un peso simbólico fuerte", afirma, aunque advierte que el principal obstáculo sigue siendo cultural: "Más que lo que falta, lo que sobra es el machismo".

En la misma línea, el analista Rodrigo Ayala interpreta estos

resultados como parte de una "pulsión renovadora" en la política nacional. Destaca que, si bien las mujeres ya habían ganado espacio en el ámbito legislativo, su presencia en cargos ejecutivos era limitada. "Con esta elección pareciera que esa tendencia está comenzando a cambiar", señala.

Visión política

Desde el ámbito político, la diputada Laila Salome Daou vincula este momento con hitos históricos como el voto femenino de 1952. Considera que la irrupción de mujeres en cargos de poder puede generar un equilibrio en la toma de decisiones y alentar una mayor participación femenina. "Es tiempo de que la mujer boliviana se anime a estos espacios", afirma, resaltando la necesidad de fortalecer la confianza y preparación.

Sin embargo, la senadora Kathia Quiroga introduce un matiz crítico. Reconoce el avance simbólico, pero insiste en que aún no existe una participación equitativa real. "Seguimos siendo minoría", advierte la legisladora, señalando que las mujeres enfrentan presiones, acoso, violencia y estructuras de poder dominadas por hombres. Para Quiroga, el desafío es consolidar liderazgos y garantizar condiciones efectivas de ejercicio del poder.

Los datos respaldan estas opiniones. Solo el 22,22% de las gobernaciones están en manos de mujeres, mientras que en alcaldías la cifra alcanza apenas el 9,25%. En las asambleas legislativas departamentales, los hombres concentran el 64% de los escaños.

Para Tania Sánchez, de la Coordinadora de la Mujer, la presencia femenina no puede ser solo simbólica. "El aumento de mujeres en la política no cambia el ejercicio del poder", sostiene, subrayando que la brecha aún es profunda y que el reto es transformar las condiciones estructurales que limitan el acceso femenino a cargos de decisión.

EN RESUMEN

BRECHA MUNICIPAL

Solo 31 mujeres fueron electas alcaldesas de 335 municipios, reflejando que el acceso femenino sigue siendo limitado y desigual.

RETROCESO LEGISLATIVO

Las mujeres ocupan ahora el 36% en asambleas departamentales, una caída frente al 47% registrado en 2021. Hay un retroceso.

HITO HISTÓRICO

Por primera vez dos mujeres liderarán gobernaciones en Bolivia, marcando un avance histórico aunque todavía insuficiente para alcanzar una representación equitativa real.

Santa Cruz

CRISIS

Hospitales atendieron solo seis días este mes debido a los constantes paros

Este lunes, trabajadores, médicos y profesionales de salud inician una nueva huelga, que se extenderá hasta el viernes. Exigen el pago de salarios. La Alcaldía señala que el congelamiento de sus cuentas le impide realizar los desembolsos.



Los pacientes se ven perjudicados por la suspensión de la consulta externa

Deisy Ortiz D.
deisy.ortiz@grupoeldeber.com

Esta semana, los pacientes volverán a quedarse sin atención en todo el sistema público de salud debido a un paro de cinco días, que se extenderá hasta el viernes, que cumplen trabajadores, médicos y profesionales del sector.

La medida se suma a una seguidilla de protestas que, a lo largo del mes, han reducido drásticamente

la atención en hospitales y centros de salud. Este mes solo atendieron seis días, debido a constantes huelgas que obligaron a suspender consultas externas y limitar la atención a emergencias.

La primera semana comenzó con un paro de dos días, que se unió con el feriado de Viernes Santo, lo que dejó apenas dos jornadas de atención. La segunda semana, las medidas se extendieron entre el miércoles 8 y el

viernes 10. La tercera semana, los hospitales solo atendieron el lunes, ya que desde el martes 14 hasta el viernes 17 se cumplió otro paro de cuatro días.

La semana pasada la situación fue similar. Los trabajadores pararon desde el martes hasta el jueves, a lo que se sumó la huelga de médicos y profesionales el jueves y viernes. Ahora, la medida de presión es acatada por todos

los sectores del sistema público.

Los paros son impulsados por la Federación de Trabajadores de Salud y la Federación de Sindicatos de Ramas Médicas de Salud Pública (Fesirmes), que exigen el pago de salarios y el cumplimiento de compromisos pendientes.

Denuncian que les deben tres meses de salarios, lo que ha generado un creciente malestar

entre el personal.

“Vamos al paro ante la indolencia de las autoridades que hasta la fecha no han podido cancelar los salarios. Hablan de empatía cuando no la tienen con el personal que trabaja sin condiciones, porque faltan insumos y medicamentos”, afirmó la vocera de Fesirmes, Kadidja Ovando.

La representante aclaró que durante el paro se suspenderá la consulta externa, aunque se mantendrán las emergencias y las cirugías programadas.

Afectación

Mientras tanto, los pacientes son los más afectados. Personas con enfermedades crónicas, adultos mayores y madres con niños pequeños enfrentan serias dificultades para acceder a atención médica. “Vine varias veces y no hay consulta. Solo atienden emergencias”, dijo la semana pasada una paciente en puertas del hospital San Juan de Dios.

La crisis, sumada a la falta de camas y el hacinamiento en los centros de salud, ha comenzado a generar situaciones de tensión. El fin de semana, en el centro de salud 10 de Octubre, un hombre causó destrozos exigiendo atención para su madre. “Mi madre se está muriendo”, gritaba, en medio de la desesperación. Como el resto de los establecimientos de salud, el 10 de Octubre no cuenta con guardias de seguridad desde hace meses.

Mediante un comunicado, Fesirmes responsabilizó a la Alcaldía por la crisis que atraviesa el sistema de salud, mientras la población enfrenta un escenario cada vez más crítico e incierto.

El Gobierno Municipal, a través de un comunicado, informó que las cuentas de la coparticipación tributaria se encuentran sujetas a retención judicial, debido a un proceso legal. “Esta situación ha limitado la disponibilidad de recursos financieros del municipio, afectando el normal cumplimiento de diversas obligaciones, como el pago de salarios del sector salud, bonos sociales y servicios básicos”, dice el comunicado.

La Iglesia pide a los líderes guiar sin ahondar divisiones

Leigue instó a ejercer un liderazgo sin intereses personales ni discursos que generen fragmentación

En el marco del Domingo del Buen Pastor, monseñor René Leigue, arzobispo de Santa Cruz, centró su mensaje en un llamado a las autoridades a ejercer liderazgo con responsabilidad y sin generar divisiones.

Durante su homilía dominical,

advirtió sobre los falsos pastores y exhortó a vivir una fe coherente, firme y comprometida con el servicio. Sin embargo, puso especial énfasis en quienes ocupan cargos de poder, recordando que su rol implica guiar a la población con unidad y sentido de bien común.

Leigue subrayó que el llamado a ser “buenos pastores” no se limita al ámbito religioso, sino que alcanza también a líderes sociales y políticos. En ese con-



Monseñor René Leigue en su homilía dominical, en la catedral.

texto, pidió a las autoridades dejar de lado intereses personales y evitar discursos o acciones que fragmenten a la sociedad.

“A todos nos invita a ser buenos pastores. También las autoridades que están delante de una nación, de una región o de un grupo deben guiar sin dividir, sin intereses personales y con responsabilidad en el camino propuesto”, remarcó.

Reflexionó sobre la forma en que se enfrentan los conflictos, señalando que el ejemplo de Cristo propone actuar con serenidad y verdad, incluso ante críticas o acusaciones injustas. Aseguró que las reacciones impulsivas profundizan la confrontación.

EPIDEMIA

El chikunguña causa 21 muertes en los primeros cuatro meses del año

El departamento cruceño registraba siete decesos hasta hace un mes, pero la cifra se elevó con los nuevos casos confirmados por el comité científico. En lo que va del año suman más de 9.300 afectados. Hay seis personas en terapia intensiva.

SITUACIÓN DEL CHIKUNGUÑA EN SANTA CRUZ

Las cifras de la enfermedad transmitida por el mosquito *Aedes aegypti*

POR SEMANA EPIDEMIOLÓGICA

EN NÚMERO DE CASOS

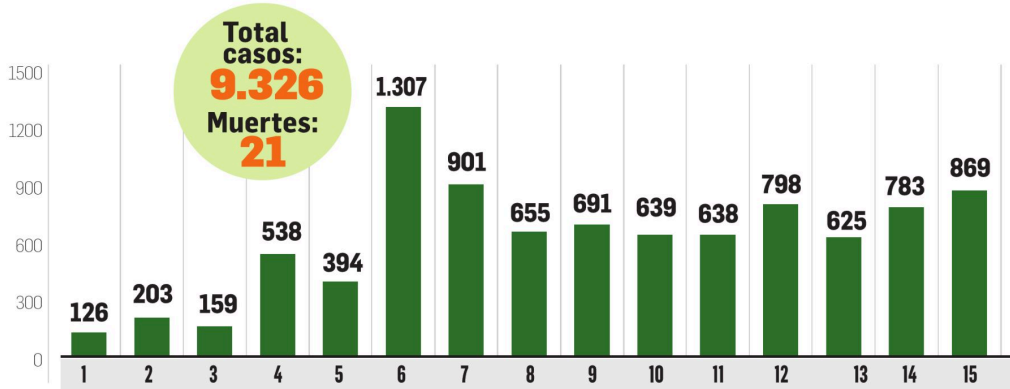

FUENTE: SEDES

INFOGRAFÍA: JOSÉ ARIAS

Deisy Ortiz D.

deisy.ortiz@grupodeldeber.com

El chikunguña sigue azotando a la población cruceña, dejando secuelas graves en quienes padecen la enfermedad y luto en las familias de quienes no logran superar las complicaciones.

En los primeros cuatro meses del año, este virus transmitido por el mosquito *Aedes aegypti* causó 21 muertes en el departamento y tiene actualmente a 26 personas internadas y a seis en terapia intensiva debido a la gravedad de los cuadros.

Hasta hace un mes, la cifra de decesos era de siete; sin embargo, con la confirmación de nuevos casos, el número se elevó a 21 hasta la semana pasada, lo que evidencia que la enfermedad puede ser letal si no se atiende a tiempo, según las autoridades sanitarias.

Entre las complicaciones más graves se encuentran la hepati-

tis, la encefalitis, la insuficiencia respiratoria y el síndrome de Guillain-Barré, que puede provocar parálisis. La mayoría de los pacientes supera la enfermedad tras la fase aguda, aunque sufren dolores articulares que pueden ser incapacitantes.

La capital cruceña concentra más de 50% de los casos positivos de todo el departamento, que hasta la fecha suma un total de 9.326 confirmados, según datos del Servicio Departamental de Salud (Sedes).

Pero hay zonas igualmente

La gripe ha cobrado la vida de 24 personas en Santa Cruz

afectadas donde muchos enfermos se recuperan en sus hogares, por lo que no figuran en las cifras oficiales, como sucede en Charagua. Allí hay barrios donde la mayoría de las familias ha tenido o tiene a uno o más enfermos.

En una de las viviendas, María estuvo en cama por más de una semana y recién ha podido retomar sus actividades, pero está preocupada porque tiene las manos hinchadas y un ganglio inflamado en el sector del cuello. "Aquí varios han enfermado. A mí me salió una bolita que no desaparece y sigo con dolores en las manos", indicó, al agregar que algunos afectados dicen tener dengue.

De acuerdo con las autoridades sanitarias, tanto el dengue como el chikunguña se inician con fiebre, malestar general y dolores articulares, pero de forma particular en el chikunguña se acentúan los dolores articulares en

manos, tobillos, cadera, rodillas, etc. Ambas enfermedades son transmitidas por el mosquito *Aedes aegypti*.

El dengue se logra superar en no más de diez días y, generalmente no deja secuelas. Sin embargo, el chikunguña tiene tres etapas marcadas: una fase aguda que dura hasta diez días; una subaguda, donde ya no hay fiebre, pero puede haber persistencia en los dolores articulares e hinchazón; y una fase crónica, que puede durar meses o incluso años.

Combatir el mosquito

El jefe de Epidemiología del Sedes, Carlos Hurtado, pide a la población continuar con las medidas preventivas y recomienda que, ante cualquier síntoma, se acuda al centro de salud más cercano para buscar asistencia y evitar la automedicación.

Señala que es importante realizar la destrucción de criaderos de mosquitos para evitar el chikunguña que puede dejar problemas neurológicos. Los vecinos deben limpiar los ambientes del hogar.

Las autoridades recuerdan que los mosquitos solo necesitan una pequeña cantidad de agua para poner sus huevos. Los tazones, las llantas, los barriles, los floreros y cualquier otro recipiente que contenga agua son criaderos potenciales.

Aseguran que los mosquitos ponen sus huevos en las paredes de los recipientes que contienen agua. Las larvas nacen de los huevos y viven en el agua, donde luego se transforman en pupas que convierten en adultos.

Influenza

Respecto a la influenza, otra epidemia que azota a Santa Cruz, Hurtado recordó que la mejor protección es la vacuna, por lo pidió a la población acudir a los centros de salud a buscar la dosis.

El epidemiólogo señaló que hay más de 400.000 dosis en los centros de salud de la ciudad y las provincias. Hasta el momento el número de vacunados no llega ni a 15.000 personas.

La campaña está dirigida a los grupos de riesgo, como menores de dos años, embarazadas, adultos mayores y personas con enfermedades de base.

Según los datos del Sedes, hasta el momento la enfermedad ha causado 24 fallecidos, por lo que, a la par de la inmunización, se recomienda mantener las medidas de bioseguridad, como es el uso de barbijo, la desinfección de manos y el distanciamiento social en caso de presentar síntomas. En las escuelas, se aconseja mantener los filtros de prevención.

Las cifras oficiales también muestran que, hasta la primera semana de abril, el departamento registraba cerca de 1.500 casos positivos en 19 municipios. La mayoría de los afectados (83%) está en la capital cruceña.

SOBRE EL TEMA

TRANSMISIÓN

El chikunguña es una enfermedad infecciosa transmitida por el mosquito *Aedes aegypti*

SÍNTOMAS

Comienzan generalmente de 4 a 8 días después de la picadura de mosquitos, pero pueden aparecer en cualquier momento entre el día 2 y el día 12. Los síntomas más frecuentes son fiebre, dolor en las articulaciones, cefalea, náuseas, fatiga y erupción cutánea. El dolor intenso en las articulaciones es incapacitante y, en algunos casos, dura unos pocos días, aunque en otros puede persistir durante meses o incluso años.

RECOMENDACIÓN

Piden usar mosquiteros en zonas donde hay mosquitos.

FOTOS: APAC/RICARDO MONTERO



El sábado, en la iglesia de San Javier, el Coro Monumental presentó parte de su repertorio como antesala del cierre de este importante evento internacional.

Festival de Música Barroca cierra tras diez noches de arte y cultura

El Coro Monumental culminó el espacio que mostró la riqueza del patrimonio musical

Deisy Ortiz D.
www.eldeber.com.bo

Tras diez noches de conciertos y presentaciones simultáneas, el XV Festival Internacional de Música Renacentista y Barroca Americana Misiones de Chiquitos llegó a su fin con una imponente puesta en escena del Coro Monumental en la Iglesia San Roque, en Santa Cruz de la Sierra.

El ensamble, conformado por 150 coristas, ofreció un repertorio especial bajo la dirección del maestro brasileño Parcival Modolo, reconocido especialista en música de los siglos XVII y XVIII.

La presentación marcó el punto culminante de un encuentro que, una vez más, reunió a artistas y público en torno a la cultura, la música y el arte.

La antesala del cierre se vivió el

sábado en la iglesia de San Javier, donde el Coro Monumental adelantó parte de su repertorio.

El fin de semana también dejó momentos memorables, como el debut de la Orquesta Misional Santos Desposorios de Buena Vista, cuya interpretación fue ampliamente celebrada por el público, que respondió con prolongados aplausos.

“Han sido días épicos con conciertos que nos han regalado momentos increíbles. No solo es un festival de música, es un festival de sentimientos que derrocha endorfina, amor y vida en comunidad”, expresó el presidente de la Asociación Pro Arte y Cultura (APAC), Percy Añez Castedo.

Este encuentro coral, resultado de meses de preparación, es el reflejo vivo de lo que el festival ha sembrado en 30 años.



El evento unió culturas y destacó el talento joven



El debut de la Orquesta Misional Santos Desposorios de Buena Vista

Sociedad

PROYECTOS DE INNOVACIÓN

Daniel Pereira, el científico boliviano que sueña con una ciudad ideal en Bolivia

EL DEBER estuvo en el Tec de Monterrey donde este profesional boliviano trabaja en soluciones vinculadas con el desarrollo sostenible y las energías alternativas. Emuló a la ciudad de Monterrey y quiere hacer lo mismo en La Paz o en Santa Cruz.

Mauricio Quiroz/Sissi Añez
eldeber@grupodeldeber.com

Está a miles de kilómetros de Bolivia, entre laboratorios, algoritmos y prototipos de energía limpia. Se trata del joven científico boliviano Daniel Pereira, que construye su propia visión del futuro. Tiene seis años viviendo en México y está a dos de concluir un doctorado en Ciencias de la Ingeniería en el Tecnológico de Monterrey, una de las instituciones más influyentes de América Latina en innovación aplicada y desarrollo tecnológico.

Su historia comenzó en la Universidad Mayor de San Andrés (UMSA), donde apenas estuvo tres meses antes de dar el salto hacia una formación internacional. Tiene menos de 30 años; trabaja y estudia en el Centro de Innovación del Tec de Monterrey, un ecosistema que articula investigación científica con soluciones reales para problemas urbanos, especialmente en áreas como sostenibilidad, movilidad y energía. "Estoy trabajando en el laboratorio de energía sustentable para desarrollar proyectos que ayuden a mejorar la movilidad urbana", cuenta en entrevista con EL DEBER. Su trabajo se inserta en un equipo multidisciplinario que busca responder a uno de los mayores retos de las ciudades modernas: crecer sin deteriorar la calidad de vida.

Uno de sus proyectos más ambiciosos es un "gemelo digital" de Monterrey, una plataforma capaz de replicar con alto nivel de precisión el funcionamiento de la ciudad. A través de modelos matemáticos y algoritmos, el sistema reconstruye los patrones de movimiento de la población, identifica los medios de transporte utilizados, calcula las emisiones vehiculares y mide su impacto en la salud pública.

"Buscamos recrear con el mayor detalle lo que hace la población, desde cómo se mueve hasta en qué horarios se concentra en



FOTOS: EMILIO RAMÍREZ

En su laboratorio compartió sus hallazgos e investigaciones con los enviados del grupo EL DEBER.



Una vista del Tec de Monterrey desde el centro de innovación.

“
Hay oportunidades. Los bolivianos estamos preparados para cualquier entorno.”
Daniel Pereira
CIENTÍFICO BOLIVIANO

determinados puntos", explica. El modelo incorpora incluso variables ambientales como el viento, que influye en la dispersión de contaminantes, y permite detectar zonas críticas donde se requiere intervención.

El sistema también es capaz de anticipar escenarios sobre cómo cambiaría la calidad del aire si se modifican rutas de transporte, si se reducen emisiones o si varían

MÁS DATOS

ELECTROMOVILIDAD

Uno de sus proyectos tiene que ver con la electromovilidad, aprovechando la energía de las ruedas de vehículos ligeros como la bicicleta o una motocicleta.

ENERGÍA SUSTENTABLE

El Tec de Monterrey desarrolla varios programas científicos vinculados con los retos que enfrenta la sociedad en áreas como la salud, las ingenierías y el desarrollo tecnológico. Tiene como asociados a varias universidades del mundo y empresas tecnológicas.

los patrones de movilidad. En términos prácticos, se trata de una herramienta para que autoridades y planificadores urbanos tomen decisiones basadas en evidencia. Pero su trabajo no se limita a la simulación. Pereira también participa en proyectos orientados a la generación de energía limpia.

Uno de ellos, denominado GEMA, propone el desarrollo de ventanas inteligentes capaces de

captar la radiación solar, generar energía y ajustar su transparencia según la intensidad de la luz. El objetivo es reducir el consumo energético en edificios y mejorar la eficiencia térmica sin sacrificar confort de la población.

A este desarrollo se suma un proyecto enfocado en la electromovilidad. Se trata de una rueda delantera que permite electrificar bicicletas y motocicletas mediante un simple reemplazo. "La idea es que, cambiando la rueda, puedas convertir un vehículo convencional en uno eléctrico", señala.

La propuesta apunta a democratizar el acceso a tecnologías limpias, especialmente en contextos donde adquirir vehículos eléctricos aún es costoso y está alejado de las posibilidades.

El joven investigador también ha trabajado en el diseño de dispositivos para medir la contaminación vehicular con mayor precisión, generando información clave para el diseño de políticas públicas en ciudades cada vez más congestionadas. Sin embargo, detrás de estos avances hay una historia atravesada por la distancia. Pereira habla de Bolivia con una mezcla de orgullo, nostalgia y esperanza. "Es un país que extraña todos los días", dice. Su voz se vuelve más íntima cuando recuerda a su familia y su vida antes de migrar.

Entre todos los recuerdos, hay uno que aparece con una sencillez reveladora: la salteña. "Es lo que más extraño", confiesa entre risas, aunque la emoción es evidente cuando habla de esa empanada que es tan popular en el país.

Su mirada, no obstante, está puesta en el futuro. Cree que muchos de los proyectos que desarrolla podrían aplicarse en ciudades como Santa Cruz de la Sierra o La Paz. "Sí, es replicable. Me encantaría hacerlo", afirma, aunque reconoce que todo dependerá de que existan condiciones adecuadas en el país.

"Ojalá que las cosas mejoren. Sueño con poder transferir toda esta tecnología a Bolivia", añade.

Desde Monterrey, Pereira no solo investiga. También envía un mensaje a los jóvenes bolivianos. Los anima a formarse, a buscar oportunidades y a confiar en sus capacidades y oportunidades.

"Hay muchísimas oportunidades y los bolivianos estamos preparados para desenvolvernos en cualquier entorno", asegura.

Mientras tanto, sigue trabajando en esa ciudad digital que respira, se mueve y se transforma en datos. Una ciudad que, quizá algún día, también pueda construirse en Bolivia. Y donde, con suerte, después de una jornada de innovación, vuelva a haber tiempo para lo esencial. Esa salteña caliente que le recuerde de dónde viene.

EL DEBER visitó a este joven científico boliviano en las instalaciones de su laboratorio.

HISTORIA DE SUPERACIÓN

César Del Castillo

cesar.delcastillo@eldeber.com.bo

Naujal Jayati Schugair Tawafsha no habla de victorias cuando cuenta su historia. Habla de caídas. De golpes. De volver a subir.

Una de esas escenas resume su carácter. En plena competencia, en Santa Cruz, su yegua se tranca en un obstáculo. Naujal sale disparada. "Caí literal como una bolsa de papa", recuerda. Podía retirarse. Era lo razonable. No lo hizo.

Volvió. Compitió. Ganó. Esa secuencia —caer, levantarse, insistir— no es una excepción. Es la lógica que atraviesa toda su carrera.

Nacida en Bolivia y formada en una familia vinculada al mundo ecuestre, Naujal creció rodeada de caballos, pistas y disciplina.

Hoy, con más de una década de competencia desde 2010, ha construido un recorrido que combina talento, constancia y una estructura familiar decisiva para sostener su desarrollo.

Su historia empieza temprano, casi inevitable. "Practico salto ecuestre desde mis seis años. Desde que tengo uso de razón estuve en medio de los caballos", dice.

En Sucre, donde comenzó, su entrenador encontró una forma de describirla: "la piloto de prueba". Caballo que llegaba al club, caballo que ella montaba.

Ese entorno no era casual. Su padre y su familia han estado ligados al hipismo, construyendo un entorno donde el deporte no era una actividad eventual, sino una forma de vida. Ese vínculo familiar no solo definió su acceso al deporte, sino también su permanencia en él. En un entorno donde la equitación exige inversión constante y dedicación diaria, el respaldo familiar fue clave para sostener entrenamientos, competencias y proyección internacional.

Ese respaldo fue determinante para sostener una disciplina exigente y de alto costo. "No es un deporte fácil, ni económico", reconoce.

Ahí aparece el rol de la familia. "Estoy muy agradecida con Dios y con mis papás por darme la oportunidad de hacer este deporte", afirma. Ese apoyo no se limita al financiamiento. Es acompañamiento, logística, presencia. Es equipo. "Mi caballo, mi entrenador, mi familia... todos son un team. Si falta uno, todo se complica", dice.

Pero Naujal no es solo jinete. También es profesional. Se graduó como ingeniera comercial en Santa Cruz, una formación que ha llevado en paralelo a su

El triunfo

Caídas, disciplina y sueños: la historia de una amazona que no se rinde



FOTOS: EL DEBER

Campeonato Longines Global Champions Tour CSI2. Competió en la prueba de salto 1.20

carrera deportiva, combinando exigencia académica con alto rendimiento competitivo. Ese doble camino —deporte y formación— le ha permitido construir una visión más amplia de su carrera, donde la disciplina no se limita a la pista, sino también a la gestión de su propio desarrollo, su planificación y su proyección a largo plazo.

En el plano deportivo, su trayectoria se ha expandido más allá de Bolivia. Ha competido en distintos países y ciudades, acumulando experiencia en circuitos internacionales que exigen precisión, técnica y adaptación constante. Ese recorrido la llevó a competir en distintos escenarios internacionales, enfrentando pistas, reglamentos y niveles de exigencia diversos. Cada país implicó adaptación, no solo técnica, sino también mental, frente a jinetes con mayor experiencia y estructuras más consolidadas.

Su trayectoria alcanzó un



Naujal Jayati compitió en varios países

punto clave con su participación en escenarios de alto nivel como el Longines Global Champions Tour, en ciudades como Miami Beach, donde el margen de error es mínimo y la competencia es global. "Para mí es algo muy importante, no por ser la primera, sino por representar como se debe", dice. Y aclara: "No es ir por ir. Es ir y hacerlo bien".

Ese estándar exige disciplina. "La disciplina es lo que te forja a ser lo que quieres ser", sostiene. Pero también exige autocritica. "Si sabes que estás fallando, enfócate en ese error. No necesitas que alguien te lo repita todos los días", explica.

Ese aprendizaje no termina en la pista. Continúa fuera. Observando, analizando, entendiendo. "Uno no aprende solo entrenando. Viendo también se aprende", afirma. Ese enfoque la llevó a seguir de cerca competencias internacionales, a estudiar recorridos, a absorber decisiones de jinetes de alto nivel y a comprender que el crecimiento también pasa por mirar y entender a otros.

Pero hay un punto donde todo eso se pone a prueba: la caída. "Este deporte es una montaña rusa", dice. Y la regla es clara: "Si te caes, te paras, te limpias y te vuelves a subir". No hay alternativa.

Esa lógica la ha llevado a competir incluso después de lesiones. A insistir cuando el cuerpo no está listo. A priorizar el proceso sobre el resultado inmediato y a entender que el rendimiento no es lineal, sino una construcción permanente. Porque el objetivo es otro. "Mi sueño es llegar a Panamericanos, mundiales, Olimpiadas", dice.

Hoy, ese proceso la tiene fuera del país. "Ya estoy aquí en Estados Unidos, gracias a Dios", cuenta, donde entrena y compete en circuitos exigentes como Wellington, uno de los centros ecuestres más importantes del mundo. En ese entorno, el margen de error es mínimo y la competencia es permanente. La exigencia no se limita al resultado, sino al proceso diario: entrenamiento, lectura de pista, conexión con el caballo y rápida toma de decisiones.

En un país donde el deporte suele construirse más desde la voluntad que desde la estructura, historias como la de Naujal Jayati adquieren un peso distinto. Porque no se trata solo de competir. Es resistir. De avanzar. Y de demostrar que es posible construir trayectorias de alto rendimiento con trabajo, entorno y convicción. Porque al final, en la pista o fuera de ella, su historia vuelve siempre al mismo punto: caerse, levantarse, y volver a intentarlo.

Mundo

ATAQUE

“Es una escena de un crimen”: así se vivió el tiroteo de la cena de Trump

La expectativa era máxima en la Cena de Corresponsales de la Casa Blanca, la primera a la que acudía Donald Trump tras años de boicot al evento. El sospechoso, un hombre de 31 años, está bajo custodia.

EFE

www.eldeber.com.bo

Apenas se había servido una ensalada con burrata cuando el pánico se apoderó del salón y centenares de asistentes se lanzaron bajo las mesas sin entender qué estaba ocurriendo.

La expectativa era máxima en la Cena de Corresponsales de la Casa Blanca, la primera a la que acudía Donald Trump como presidente tras años de boicot al evento. Nada hacía presagiar el giro abrupto de la velada.

Hacia apenas unos minutos que el mandatario y la primera dama, Melania Trump, habían entrado en el gran salón de baile del hotel Hilton, donde más de 2.000 invitados -la plana mayor del Gobierno, periodistas, diplomáticos y la élite de Washington— se preparaban para una noche de gala.

“¡Abajo, abajo!”

Una banda militar había marcado la bienvenida y el sonido de los cubiertos comenzaba a llenar la sala. La expectativa por las palabras del presidente crecía, hasta que todo cambió de golpe.

Tres o cuatro disparos secos resonaron muy cerca de una de las mesas. “¿Qué está pasando? ¡No puede ser! ¡Abajo, abajo!”, gritó alguien.



El presidente Donald Trump durante la cena del sábado. Arrestaron al supuesto tirador



Instintivamente, los invitados, vestidos de etiqueta, se abalanzaron al suelo y se resguardaron bajo las mesas, mientras decenas de agentes del Servicio Secreto con armas largas brincaban sobre las sillas para proteger al presidente.

En la mesa principal, Trump —flanqueado por la primera dama y la presidenta de la Asociación de Corresponsales de la Casa Blanca, Weijia Jiang— apenas percibió

SOBRE EL HECHO

EN LA CASA BLANCA

El sospechoso, un joven de 31 años de California, permanece bajo custodia en un hospital para una evaluación psiquiátrica y se espera que comparezca ante un tribunal federal de Washington D.C. el lunes. Según anunció Trump ayer la cena será reprogramada para dentro de un mes.

las detonaciones y comprendió la gravedad de la situación al ver a los asistentes agacharse.

Más tarde, el presidente relataría que en un primer momento pensó que había caído una bandeja. En cuestión de segundos, que se hicieron eternos, los agentes evacuaron a la pareja presidencial; al vicepresidente, JD Vance, y a varios miembros del Gobierno, entre ellos el secretario de Estado, Marco Rubio.

No era una bandeja. Cole To-

mas Allen, un hombre de 31 años armado con una escopeta de caza, una pistola y varios cuchillos, había intentado acceder al evento y fue reducido por la policía sin causar víctimas.

Los invitados habían tenido que pasar por un arco de seguridad para acceder al salón, pero no para entrar al vestíbulo del hotel.

Durante esos primeros instantes, entre sillas volcadas y manteles levantados, la incertidumbre era total.

Sin cobertura en la sala, los mensajes de alerta a familiares y redacciones quedaban atrapados en la bandeja de salida.

Desde el suelo, se pudo ver al secretario del Tesoro, Scott Bessent, cruzar apresuradamente el pasillo principal escoltado por agentes.

Del miedo a la noticia

El silencio, denso, solo se rompió cuando comenzó a quedar claro que el incidente estaba fuera del salón y que ya no había peligro inmediato. Entonces, los periodistas volvieron a hacer lo suyo: preguntar.

“Esto es la escena de un crimen”, advirtió un agente a varios asistentes, antes de añadir que el lugar era seguro y que podían evacuar sin riesgo.

Poco después, las autoridades comenzaron a desalojar el recinto. En el vestíbulo y los pasillos del hotel -mismo lugar donde Ronald Reagan fue tiroteado en 1981-, los reporteros informaban a sus medios.

Ascenden a 19 los muertos por ataque en Colombia

El ataque ocurrió en el municipio de Cajibío, donde un cilindro con explosivos cayó sobre un bus

La explosión de un cilindro bomba lanzado el sábado por presuntos disidentes de las FARC en un tramo de la Vía Panamericana, en el departamento colombiano del Cauca (suroeste), dejó 19 civiles muertos, cinco más de los informados la víspera, señalaron este domingo las autoridades.

El ataque fue perpetrado en un punto de la Panamericana llamado El Túnel, en el municipio de Cajibío, donde un cilindro lleno de explosivos lanzado por un grupo de las disidencias de las FARC, según el Ejército, cayó sobre un autobús y destruyó también otros vehículos. Además, se tiene un saldo de más de 48 civiles heridos.

Otros países, entre ellos Bolivia, expresaron su “más firme condena” por el atentado e instó a “fortalecer” la cooperación frente a las “amenazas”.



Los destrozos que dejó el atentado

Enfrentamiento deja seis abatidos en México

Los hechos se registraron en la zona norte del estado de Nuevo León

Un enfrentamiento entre autoridades estatales y federales con civiles armados dejó un saldo de seis presuntos miembros del crimen organizado abatidos, así como el aseguramiento de armas largas, vehículos y rifles tipo Barret en Nuevo León, en el norte de México.

Autoridades locales establecieron que los hechos se registraron este domingo, tras la activación del Operativo Muralla en los municipios de Parás, Agualeguas y General Treviño en la zona norte del estado de Nuevo León.

Las acciones fueron ejecutadas en los tres municipios, donde se desató un enfrentamiento que dejó como saldo seis presuntos criminales abatidos y el aseguramiento de cinco vehículos, 18 armas largas, cuatro rifles del tipo Barret y equipo táctico diverso.

Ciencia y vida

COLOMBIA

Grupo armado ataca radar de Santana

Hombres armados atacaron ayer el radar de Santana, situado en la localidad colombiana de El Tambo, en el departamento del Cauca (suroeste), usado para controlar el tráfico aéreo en esa región del país. El ataque fue repelido por miembros de la fuerza pública.



ÁFRICA

OMS pide más inversión en contra de la malaria

La Organización Mundial de la Salud (OMS) pidió ayer más "inversión y acciones sostenidas" para combatir la malaria en África, el continente más golpeado por la enfermedad en el mundo. Solo en 2024 se perdieron casi 600.000 vidas en África por la enfermedad, la mayoría niños.

MONARQUÍA

Mswati III cumple 40 años como rey

El rey Mswati III cumplió ayer 40 años en el trono de Esuatini, un reino de poco más de 1,2 millones de personas del sur de África llamado antaño Suazilandia y considerado la última monarquía absoluta de África, una efeméride que coincide con sus 58 cumpleaños.



EN LOS PRIMEROS AÑOS DE VIDA

Exposición a metales afecta en el desarrollo del cerebro

Resultados sugieren que las normativas medioambientales y las políticas de salud pública deberían centrarse en proteger a las embarazadas y a los bebés de la exposición a metales presentes en los alimentos, el agua y la vivienda.

FOTOS EFE



Los metales pesados también se encuentran en muchos de los alimentos.

EFE
REDACCIÓN CIENCIA

La exposición a metales comunes presentes en el medioambiente durante los primeros años de vida puede influir en el desarrollo cerebral y la salud conductual más de una década después, señala un estudio que publica Science Advances.

La investigación identificó dos periodos críticos en la primera infancia en los que la exposición a mezclas de metales se vinculó más estrechamente con diferencias conductuales posteriores: entre las semanas 4-8 y 32-42 tras el nacimiento.

Investigadores del Mount Sinai (EE.UU.) utilizaron los dientes de leche caídos naturalmente y técnicas de imagen cerebral para identificar las semanas especí-

ficas del embarazo y la primera infancia en las que el cerebro en desarrollo parece más vulnerable a las exposiciones ambientales.

Los dientes de leche se forman en capas y su desarrollo comienza en el útero. A medida que maduran, incorporan trazas de metales que

PARA SABER

REGISTRO ÚNICO

"Los dientes de leche proporcionan un registro biológico único de los primeros años de vida" que permiten conocer el entorno fetal y posnatal temprano con una resolución temporal semanal, algo que ninguna otra tecnología puede hacer", destacó Manish Arora, del Mount Sinai y uno de los firmantes del artículo.

circulan por el organismo, lo que permiten reconstruir una cronología de la absorción de metales durante el embarazo y la infancia.

El equipo analizó dientes de leche de niños inscritos en la cohorte de nacimiento Progress en la Ciudad de México, un estudio de 2007 que siguió a los pequeños desde el embarazo hasta la adolescencia para comprender cómo las exposiciones ambientales sociales y químicas determinan la salud.

Entre los metales analizados estaban el manganeso, el zinc, el magnesio y el plomo, que se encuentran en los alimentos, el agua potable y el entorno construido.

Mediante un método especializado elaborado en Mount Sinai, se reconstruyó la exposición semanal a una lista de nueve metales, desde el segundo trimestre del embarazo hasta el primer año de vida.



ESPAÑA

PARAR LA GUERRA

Concentración convocada por la plataforma PararLaGuerra, por la guerra en Oriente Medio bajo el lema "Hay que parar la guerra en Oriente Medio. No olvidar Gaza", ayer en Madrid.

ALISTAN LANZAMIENTO

Misión Smile estudiará las tormentas solares

EFE
REDACCIÓN CIENCIA

La Agencia Espacial Europea (ESA) y la Academia de Ciencias China han fijado para el próximo 19 de mayo el lanzamiento de la misión Smile, diseñada para estudiar en tiempo real la interacción entre el viento solar y la magnetosfera terrestre.

El lanzamiento, que se realizará desde el puerto espacial que la ESA tiene en la Guayana Francesa, se pospuso el pasado 6 de abril como medida de precaución, tras

detectarse un problema técnico en la línea de producción de un componente de uno de los sistemas del cohete Vega-C que transportará la misión.

Tras una exhaustiva investigación del asunto, todos los socios han acordado el 19 de mayo como nueva fecha de lanzamiento, ha informado este viernes la ESA.

Smile revelará cómo responde la Tierra a los flujos de partículas y las ráfagas de radiación del Sol, y para ello utilizará una cámara de rayos X para realizar las primeras observaciones.

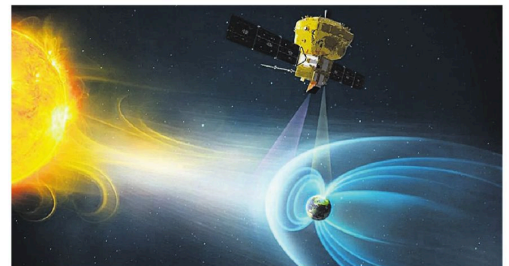

La ESA lanzará la misión Smile para estudiar las tormentas solares

Editorial

Migración y seguridad pública

El debate sobre el control migratorio ha dejado de ser un asunto meramente administrativo para convertirse en una cuestión de seguridad pública. En distintos países de la región, la percepción de un incremento de ciudadanos extranjeros involucrados en actividades ilícitas ha encendido alarmas y ha obligado a los gobiernos a replantear sus políticas. El caso de Chile, bajo la administración de José Antonio Kast, es ilustrativo: su plan denominado 'Escudo Fronterizo' apunta a reforzar la vigilancia y acelerar procesos de expulsión de extranjeros en situación irregular vinculados a delitos como el narcotráfico, el robo de vehículos y otras actividades conexas.

La reciente expulsión de 17 ciudadanos bolivianos, junto a colombianos y ecuatorianos, trasladados en un avión de la Fuerza Aérea chilena a sus países de origen, marca un precedente en la aplicación de medidas más estrictas. Más allá del debate político que estas acciones generan, lo cierto es que reflejan una preocupación creciente porque el crimen organizado transnacional ha encontrado en las fronteras permeables y en los vacíos institucionales un terreno fértil para expandirse.

Bolivia no es ajena a esta realidad. En sus principales ciudades, particularmente en Santa Cruz de la Sierra, se percibe con inquietud una dinámica similar. La presencia de individuos extranjeros vinculados al narcotráfico, al sicariato y a otras formas de violencia delictiva ya no es un fenómeno aislado. El caso del narcotraficante uruguayo Sebastián Marsset, quien vivía bien acomodado en un barrio residencial cruceño, puso en evidencia las debilidades del sistema de control y la capacidad de infiltración de estas redes. A ello se suma la reciente aprehensión de más de una decena de ciudadanos colombianos presuntamente vinculados al

narcotráfico, lo que refuerza la percepción de un problema en expansión.

Sin embargo, es necesario abordar este tema con equilibrio. Vincular automáticamente la migración con criminalidad puede derivar en estigmatización y discursos peligrosos que afectarían a miles de personas que buscan oportunidades legítimas. La gran mayoría de los migrantes no está involucrada en actividades ilícitas. No obstante, negar la existencia de redes criminales que operan aprovechando flujos migratorios desordenados y fuera de control sería igualmente irresponsable.

El desafío, entonces, radica en diseñar políticas públicas que combinen firmeza y respeto a los derechos humanos. Esto implica mejorar los sistemas de registro e identificación, fortalecer la cooperación internacional en inteligencia y combate del crimen organizado, y agilizar los mecanismos judiciales para sancionar a quienes delinquen, independientemente de su nacionalidad. Al mismo tiempo, se debe garantizar que los procesos migratorios sean claros, transparentes y accesibles, reduciendo así los espacios que las organizaciones criminales explotan.

Bolivia, al igual que otros países de la región, necesita anticiparse a la consolidación de estas redes. La experiencia chilena, con sus aciertos y controversias, puede servir como punto de referencia. Pero cualquier medida debe adaptarse a la realidad nacional, evitando respuestas simplistas a un problema complejo.

En definitiva, el control migratorio no puede entenderse de manera aislada. Forma parte de una estrategia más amplia de seguridad, desarrollo institucional y cooperación regional. Ignorar la dimensión delictiva sería ingenuo; sobredimensionarla, peligroso. El equilibrio entre ambas perspectivas será clave para preservar la seguridad sin sacrificar los valores fundamentales de una sociedad democrática.



“Con la voluntad de Dios y el esfuerzo de hombres de buena fe, EL DEBER, un diario para pueblos que no pueden vivir sin luz”

Pedro Rivero Mercado (1931-2016)

40 AÑOS DE LA TRAGEDIA DE CHERNÓBIL

Ucranianos encienden velas colocadas en forma de símbolo de radiación junto a un monumento en memoria de las víctimas, tras el desastre de la central nuclear de Chernóbil en 1986, que afectó a más de ocho millones de personas. EFE



LAS FRASES



“El diálogo es la garantía fundamental para evitar que la región entre en riesgo de una escalada”

Badr Abdelaty/Canciller egipcio

Luego de conversar con sus homólogos de Irán y Catar sobre el conflicto en Oriente Medio



“Intentar quitar la vida a quien piensa diferente usando balas o cuchillos no tiene cabida en una democracia. Que Dios nos proteja de este tipo de violencia”

Flávio Bolsonaro/Senador brasileño

Reaccionó a un presunto atentado en contra del presidente Trump en un hotel de Washington

CARA A CARA

César Del Castillo

EDITOR

cesar.delcastillo@grupodeldeber.com



— **El presidente Rodrigo Paz Pereira ha instalado una consigna potente:** “Bolivia en el mundo y el mundo en Bolivia”. La frase es precisa en lo retórico, incluso seductora. Pero la diplomacia — como la economía — no se mueve con eslóganes. Se mueve con decisiones. Y hoy, el país intenta proyectarse hacia afuera sin haber iniciado siquiera la designación de sus embajadores.

— **La paradoja es evidente.** Para que Bolivia esté en el mundo, primero necesita representación efectiva en ese mundo. Sin embajadores, no hay interlocución política de alto nivel, ni acceso directo a gobiernos, ni capacidad real de abrir mercados. El verbo está; la acción, en pausa.

— **El contexto tampoco ayuda.** El gobierno de Luis Arce Catacora dejó un aparato estatal destruido — “trunca”, “cloaca”, “quebrado” — con restricciones incluso operativas. Se habla, con preocupación, de dificultades para sostener y repatriar personal diplomático. Pero construir consensos para designar embajadores no cuesta un centavo. Cuesta voluntad política.

— **Y ahí está el nudo.** Sin bancada sólida, el Ejecutivo necesita votos en el Senado. Negociar no es una opción; es una obligación. Porque, al ritmo actual, no sería extraño que transcurra un año sin que Bolivia tenga completo su servicio exterior.

— **Para abrir mercados — como planteó Paz en campaña —, se necesitan embajadores con peso político y capacidad técnica.** Un embajador abre puertas que ningún funcionario subalterno puede siquiera tocar. La diplomacia no admite vacíos prolongados. El mundo sigue avanzando sin esperar.

EL DEBER

Fundador

D. Lucas Saucedo Sevilla

Fundador (2.ª época)

Dr. Pedro Rivero Mercado

CONSEJO EDITORIAL:

Pedro F. Rivero Jordan / (Presidente) / Juan Carlos Rivero Jordan / Leopoldo Vegas / César Del Castillo

Gerencia de Multimedia: Leopoldo Vegas / Editor de Opinión: Juan Carlos Rivero Jordán

Editoras Núcleo Digital: Gina Justiniano - Beatriz Ávalos / Editor de TV y Streaming: Christian Peña y Lillo / Editor General Impreso: Roberto Aguirre

Productor General TV y Streaming: Martín Alcorta / Jefe de Programación: Álex Meneses / Política: Mauricio Quiroz / Economía/Dinero: César del Castillo / Sociales: Kathryn Chávez

Santa Cruz: Carmela Delgado / Para Ellas: Carmina Fernández / Fotografía: Ricardo Montero / Diseño Editorial: Oscar Parada Iraoni / Jefe de Producción: Remberto Añez / Diseño Comercial: Jorge Calvo

Gerente General: Daniel Gumucio / Gerente de Negocios: Alii Arabe

Gerente de Finanzas y Administración: Pedro Fischer / Gerente Talento Humano: Gabriela Terceros / Gerente TI: Michael Ortiz

El dilema del prisionero

José Luis Contreras C.
ECONOMISTA



Debido a la desconfianza entre partes antagónicas, los resultados de sus negociaciones suelen ser subóptimos frente a los beneficios de una colaboración real. Este es el núcleo del dilema del prisionero: la desconfianza sacrifica intereses comunes y fuerza acuerdos inferiores.

Ante las crecientes demandas sectoriales hacia el gobierno, la estrategia dominante de los actores los arrastra hacia un Equilibrio de Nash, donde cada actor asegura su posición dadas las decisiones de los otros, aun cuando el resultado conjunto sea inferior al potencial cooperativo. Así, la suma de racionalidades individuales puede derivar en irracionalidad colectiva.

En seis meses de gestión, la administración ha consolidado un patrón de gobernanza que envía señales claras sobre su forma de encarar conflictos. Este estilo se manifiesta en tres hitos: la abrogación de dos decretos supremos de forma casi idéntica y el manejo errático de una ley con vicios de diseño.

Respecto a los decretos 5503 y 5547, el primero fue presentado como norma fundacional con una retórica de intransigencia: el presidente aseguró que no daría “un paso atrás”. Sin embargo, tras intentar deslegitimarlo a la COB bajo el argumento de que era un ente agotado, el Ejecutivo retrocedió y, tres semanas después, acordó su abrogación en El Alto.

El DS 5547 replicó el patrón. Promulgado para eliminar el arancel a la importación de soya —con el argumento de fortalecer la producción y generar divisas—, fue abrogado cuatro semanas después. La justificación como “señal de diálogo” confirmó lo contrario: respondió a presión organizada.

Estos episodios revelan una lectura rígida del entorno que, al enfrentar presión, desemboca en flexibilidad reactiva. Tras una defensa inicial —“¿A paso de vencedores?”—, el Gobierno se desmiente en los hechos con sus retrocesos.

La Ley 1720 trasciende el error puntual y expone un patrón de fondo. Aprobada, según lo señalado por la diputada Cecilia Requena, sin deliberación sustantiva —sin revisión en comisiones ni consulta previa—, presenta objeciones constitucionales en varios de sus artículos. Pero su problema

central no es solo procedimental, sino institucional: impone plazos perentorios para la reclasificación de tierras y suspende la verificación de la Función Económico Social por una década. Más que una anomalía, la norma institucionaliza una lógica: acelerar decisiones debilitando controles.

Esta secuencia —rígidez inicial seguida de retrocesos— erosiona la credibilidad del Ejecutivo y reconfigura los incentivos: la presión organizada produce concesiones. Se configura así un ciclo donde la administración queda atrapada en su propio diseño: promulga con soberbia, negocia bajo asedio y claudica por supervivencia.

En términos del Equilibrio de Nash, el Gobierno deja de ser un agente que fija condiciones y pasa a validar un equilibrio donde ceder se vuelve la respuesta óptima ante la amenaza de conflicto. El resultado no es cooperación, sino una dinámica donde cada parte maximiza su beneficio inmediato a costa de un resultado inferior que erosiona la autoridad.

En este escenario, la confusión que rodea a la nueva ley (reconocida por el presidente Paz Pereira) le ha otorgado a la COB una ventaja estratégica: el sindicato ha convertido la ambigüedad normativa

en una herramienta de presión, condicionando el diálogo sobre su pliego petitorio a la previa modificación de la ley 1720 (*). El resultado no es negociación, sino una relación donde la incertidumbre normativa se convierte en palanca y la presión en el mecanismo de decisión.

Todo equilibrio es reversible cuando el Ejecutivo —la única parte con capacidad de otorgar prebendas o ceder poder— interviene. Puede hacerlo de forma anticipatoria, distribuyendo beneficios para desactivar conflicto potencial y asegurar apoyos —vehículos a dirigentes en Achacachi y a la Fejuve Sur de El Alto en una

lógica que replica el mecanismo utilizado por Arce Catacora para sostener su mandato—, o durante la negociación, como ocurrió en el paro del transporte en La Paz.

En este segundo caso, la intervención no resuelve el dilema: lo distorsiona. Al introducir una asimetría jerárquica mediante concesiones discrecionales, el conflicto se canaliza a una liturgia mecanicista: mesas técnicas y comisiones que simulan negociación sin modificar incentivos. El resultado no es acuerdo, sino administración del conflicto bajo dependencia clientelar.

Así se perfilan las próximas negociaciones económicas: lo que se presenta como gestión de conflictos es la estabilización de un equilibrio precario donde la presión define resultados y la norma pierde centralidad. El dilema del prisionero no se resuelve: se administra como mecanismo de retención de poder, sacrificando autoridad en el altar de la dependencia clientelar.

(*). A la fecha de publicación de este artículo, el gobierno pactó con la CIDOB la revisión de la ley, y el presidente volvió a justificar sus acciones como un “diálogo” que es “imprescindible para construir acuerdos”.

“

El resultado no es acuerdo, sino administración del conflicto bajo dependencia clientelar.”

El tiempo y las urgencias de la justicia

Daniel Valverde Aparicio
DOCENTE DE LA UAGRM



Entre el 21 y 23 de abril, se instaló en Santa Cruz de la Sierra, la “1era. Cumbre de Justicia, Democracia y Estado de Derecho” organizada por la Facultad de Ciencias Jurídicas Políticas y Sociales de la Universidad Autónoma Gabriel Rene Moreno, espacio reflexivo en el cual autoridades vinculadas al sistema judicial, representantes de la comunidad universitaria y actores de la sociedad civil, bajo una metodología combinada entre exposiciones y debates, identificaron problemas y definieron propuestas orientadas a mejorar el servicio de administración de justicia.

De las intervenciones tanto del presidente del Tribunal Supremo de Justicia, como del actual presidente del Consejo de la Magistratura, revalidamos la percepción que tienen expertos como ciudadanos de a pie, sobre una justicia desigual, con altos niveles de retardación, corrupción, y elevada mora procesal que debilitan el

entramado social, la seguridad jurídica, ahuyenta inversiones, revictimiza en materia penal o castiga a inocentes con detenciones prolongadas. El representante del concejo de la magistratura, relata que combaten la corrupción judicial en condiciones adversas. Señala que pese a lograr suspender y destituir a algunos jueces, la impunidad se vale con frecuencia de artilugios legales u otras chicanas que impiden destituir o disciplinar a juzgadores, acostumbrados al juego del gato y el ratón.

Queda nuevamente claro y registrado en el evento, que con el magro presupuesto que se asigna al Órgano Judicial de nuestro país

(0,35% del PGE), es poco menos que imposible modernizar y actualizar tecnológicamente el servicio judicial, crear más juzgados, o construir casas judiciales en lugares alejados, para garantizar el acceso a la justicia. La autonomía presupuestaria que consagra al órgano judicial el artículo 178.II.2 de la CPE termina siendo un engaño, puesto que el escaso presupuesto es tutelado por el órgano ejecutivo y con ello, termina siendo una palanca de presión y violación a la independencia judicial.

Comparativamente, Bolivia es de lejos el país que menos recursos asigna a su órgano judicial. En el extremo, por ejemplo, se encuentra Costa Rica, cuya constitución en su artículo 177, establece que el presupuesto del Poder Judicial no podrá ser inferior al seis por ciento (6%). Pero existen otros datos magros que ya fueron explorados y difundidos por entes internacionales como el alto comisionado de las Naciones Unidas, la Fundación Human Rights, y últimamente la fundación internacional World Justice Project (WJP), los cuales nos exponen a una especie

de “condena internacional” por las deficiencias de nuestro sistema judicial. Entre otras cosas, se conoce que casi el 50% de los municipios del país no cuentan con una autoridad judicial, (un millón y medio de personas, excluidas de la administración de justicia). Actualmente, existen 1.300 jueces incluidos los disciplinarios, y, para igualarnos a la media regional, deberíamos tener mínimo 2000 jueces.

Otro mal crónico vinculado con el punto anterior es la carga procesal asignada, puesto que hay jueces en materia civil que atienden entre 1500 o 2000 causas al año, y casi el doble para jueces en materia penal. Esa alta carga procesal tiene distintas causas, entre una de ellas, la errada concepción pleitista que tenemos y la creencia de que todo se arregla con abogados, policías y jueces. Cabalmente una las ponencias de la cumbre judicial, estuvo referida a la necesidad de fortalecer los mecanismos alternativos de resolución de conflictos que permitiría descongestionar juzgados, y sedes policiales. Para ello, una de las propuestas planteadas en la cumbre es la de mo-

dificar la ley 707, otorgando facultades más efectivas de cierre a las actas conciliatorias extrajudiciales, para zanjar conflictos sin congestionar juzgados o tribunales.

La 1era. Cumbre de Justicia publicará sus memorias con ponencias, propuestas o recomendaciones, sobre la independencia judicial; la aplicación efectiva del debido proceso; modificaciones a la selección y elección de magistrados; prohibición absoluta de la reelección; recuperación del guardián de la constitución; reforma de la justicia desde las aulas universitarias; además de un estudio de percepción ciudadana sobre la justicia efectuado en los 15 distritos de la ciudad de Santa Cruz, entre otros.

Bajo las premisas de que, sin independencia, probidad, respeto a los derechos y acceso oportuno a la justicia, no existen renovación y confianza en la justicia, nos llevan a concluir que el grito de Bolivia, Bolivia, Bolivia debe llegar también a priorizar las reformas para fortalecer la administración de justicia, y con ello facilitar el desarrollo social y económico, y fortalecimiento de nuestra democracia.

“

Comparativamente, Bolivia es de lejos el país que menos recursos asigna a su órgano judicial.”

“Los terroristas creen que pueden cambiar mis objetivos y detener mis ambiciones, pero nada cambió en mi vida excepto esto: la debilidad, el miedo y la desesperanza murieron.”

MALALA YOUSAFZAI (1997-) Activista paquistaní, defensora del derecho a la educación de las niñas.

La guerra que no se ve: petróleo, poder y la ilusión de la calma

Orlando Saucedo Vaca
MASTER EN ECONOMÍA
Y FINANZAS, UCB



Hay guerras que se anuncian con misiles. Y hay otras... que se libran en silencio, en los mercados, en las divisas, en decisiones que nunca llegan a los titulares.

Lo que estamos viendo hoy en Medio Oriente —con Irán, el estrecho de Ormuz abriéndose y cerrándose como si fuera una válvula del sistema global— no es solo un conflicto militar. Es algo más incómodo de admitir. Más difícil de explicar en un titular. Y, probablemente, más determinante para el futuro de todos.

Porque mientras las noticias se enfocan en drones, incursiones y altos al fuego frágiles, debajo de todo eso se mueve otra lógica. Una lógica fría. Financiera. Y esa lógica tiene que ver con el petróleo. Y con el dólar.

Pensemos un momento en algo simple. Cuando el estrecho de Ormuz se cierra, no es solo una tensión geopolítica. Es una interrupción directa al flujo de cerca del 20% del petróleo mundial. Es decir, no es un problema regional. Es un shock global.

¿Y qué pasa cuando el petróleo se encarece? Los países que dependen de importarlo —que son muchos— necesitan más dólares para pagarlo. Y para conseguir esos dólares, venden lo que tienen: reservas, activos... incluso oro. Sí, oro. El activo refugio por excelencia.

De hecho, en las primeras semanas del conflicto, el oro cayó con fuerza. No porque dejara de ser refugio, sino porque el mundo necesitaba liquidez urgente. Los países vendían oro para comprar dólares y poder pagar su energía. Ahí aparece la primera pista.

No todo gira en torno a quién gana o pierde en el campo de batalla. También importa quién controla la moneda en la que se paga el mundo. Y hoy, esa moneda sigue siendo el dólar.

Ahora bien... llevemos esto un paso más allá.

Estados Unidos ya no es el mismo de hace 40 años. Hoy es, en gran medida, autosuficiente energéticamente. Produce y exporta petróleo. Es decir, no depende de Medio Oriente como antes. De hecho, en ciertos escenarios, un petróleo más caro incluso puede beneficiarle en términos estratégicos. Entonces sur-

ge una pregunta incómoda —de esas que no siempre se dicen en voz alta—: ¿Y si el conflicto no es solo por seguridad o estabilidad... sino también por reposicionar quién vende energía al mundo?

Algunas interpretaciones —y hay que decirlo con cuidado— sugieren que detrás de la escalada hay un intento de reconfigurar el mapa energético global. Debilitar la capacidad de ciertos países para exportar petróleo, tensionar las rutas clave, y, en el proceso, obligar a grandes consumidores —como China, Japón o Europa— a buscar alternativas. ¿Y cuáles son esas alternativas? Norteamérica.

No es una teoría menor. Es una hipótesis que se discute en círculos financieros y geopolíticos: que el verdadero juego no es solo contener a Irán, sino redistribuir el sistema energético global para sostener el dominio del petrodólar. Porque el petrodólar no es un concepto abstracto. Es el mecanismo que obliga al mundo a comprar energía en dólares. Y, por tanto, a sostener la demanda de esa moneda. Y cuando eso ocurre, Estados Unidos no solo vende petróleo. También financia su deuda en mejores condi-

ciones. Mantiene su poder.

Ahora... ¿significa esto que hay un plan explícito para “destruir Medio Oriente”? Esa es una afirmación fuerte. Demasiado lineal para una realidad que es, por naturaleza, compleja. Pero sí es razonable decir esto: las decisiones geopolíticas rara vez son puramente ideológicas o militares. Suelen tener una dimensión económica profunda. Y en este caso, esa dimensión gira alrededor de la energía y las divisas.

Lo vemos también en cómo reaccionan los mercados. Las bolsas caen al inicio... y luego se recuperan. El oro cae... y luego vuelve a subir. Los bonos se venden... y luego refuerzan al dólar. Todo parece caótico, pero en realidad responde a una lógica bastante consistente: la búsqueda desesperada de liquidez en el corto plazo y la reorganización estratégica en el largo.

Es como un tablero de ajedrez donde cada movimiento tiene varias capas. Y nosotros, desde lejos, solo vemos la superficie.

Ahora bien, bajemos esto a tierra. ¿Qué significa todo esto para un país como Bolivia? ¿O para cualquier economía emergente? Significa vulnerabilidad.

Porque cuando el petróleo sube, cuando el dólar se fortalece, cuando los flujos globales se tensan... las economías más frágiles son las que primero sienten el golpe. Inflación importada. Presión sobre las reservas. Dificultades fiscales. Y ahí es donde

la geopolítica deja de ser un tema lejano y se vuelve parte de la vida cotidiana.

El precio del combustible. El tipo de cambio. El costo de vida. Todo conectado.

Por eso, más allá de tomar partido o buscar culpables —que es tentador, claro—, lo importante es entender el sistema. Entender que no hay piezas sueltas. Que las guerras modernas no solo se pelean con armas, sino con energía, con monedas, con cadenas de suministro.

Y que, muchas veces, lo que parece un conflicto regional... es en realidad una disputa global por quién define las reglas del juego.

Porque al final, la pregunta no es quién gana una batalla. La pregunta es quién termina controlando el flujo del dinero. Y ahí —justamente ahí— es donde se decide el poder real.

“Las guerras modernas no solo se pelean con armas, sino con energía, con monedas, con cadenas de suministro.”

El consentimiento en el caso Mutualista

William Herrera Áñez
JURISTA Y AUTOR
DE VARIOS LIBROS



La controvertida sentencia SCP 0571/2024.S3 del 19 de julio deja “sin efecto legal la Ley Autonómica Municipal GAMSCS 417 del 1 de diciembre de 2016...” que reconocía el Mercado Mutualista. El terreno lo habría adquirido Nelson Miguel Crapuzzi Zeballos el 13 de marzo de 1969 de Rogelio Cuellar Encinas y Melfi Paz de Cuellar. En 1986, Pedro Ribera Sánchez lo entregó a los comerciantes del mercado. Pero Rogelio Cuellar Justiniano, hijo del fallecido Rogelio Cuellar Encinas, negó que su padre haya concretado alguna venta a la familia Crapuzzi y cuestionó la autenticidad de las escrituras sobre una supuesta transferencia. Crapuzzi Zeballos dice ser propietario desde 1969. Pero ¿por qué lo reclama recién el 2023? En este caso, aplica perfectamente la figura del consentimiento; es decir, si el interesado no reclamó, se consolidó la verdad material de que esos terrenos siempre fueron de domi-

nio público, y el derecho propietario de los comerciantes, etc.

El código procesal es contundente en el sentido de que el proceso de amparo no procederá contra “actos consentidos libre y expresamente...” (art. 53.2). En la configuración del acto consentido, debe existir una voluntad expresa o manifiesta, que se presenta cuando, dentro de procesos judiciales o administrativos, no se interponen, dentro de los términos legales, los medios de impugnación existentes, para la restitución de los derechos lesionados (SCP 2070/2012 del 8 de noviembre).

La actitud de la persona supuestamente agraviada, deter-

“Si el interesado no reclamó, se consolidó la verdad material de que esos terrenos siempre fueron de dominio público.”

mina si hubo el acto consentido, de modo que no siempre podrá exigirse que el titular manifieste y por escrito, que acepta libre y expresamente el acto ilegal u omisión indebida, sino que ello podrá deducirse del accionar que hubiera tenido a partir de la supuesta lesión denunciada. Esta manifestación de voluntad del presunto agraviado, no solamente materializa el ejercicio del derecho a la defensa como elemento del debido proceso, sino que también permite el desarrollo del principio de seguridad jurídica al exigir que, a través de una resolución judicial o constitucional, se conceda o se deniegue la tutela pretendida, imponiéndose la obligación de cumplir lo dispuesto en el fallo (SC 0275/2019-S3 del 8 de julio).

También se denegará la acción de amparo cuando las resoluciones judiciales o administrativas pudieran ser modificadas o suprimidas por cualquier otro recurso, que no se haya hecho uso oportuno, o con lo cual lo que se quiere es respetar al máximo el principio

de la subsidiariedad del amparo. Ante la existencia de otros medios de impugnación ordinarios y extraordinarios que no fueron oportunamente activados en el caso Mutualista, sencillamente no tiene cabida el amparo. En este caso no existía causa para conceder la tutela por la sencilla razón que Nelson Miguel Crapuzzi Zeballos consintió por más de 40 años que esos terrenos eran de los comerciantes del Mutualista. El tribunal constitucional no puede estar a disposición de la indeterminación de ninguna persona, dado que ello sería provocar una incertidumbre en los actos jurídicos, que conforme al ordenamiento jurídico tienen sus efectos inmediatos, los mismos que no pueden estar sujetos a los caprichos y ambivalencias de ninguna de las partes intervinientes.

Pero, ¿cómo tener certeza que una persona se sometió voluntariamente a un acto, y dio su consentimiento? El diccionario de la lengua española aclara que consentimiento viene de consentir, que es igual a “permitir algo o condescender en

que se haga” (Crapuzzi Zeballos ha dejado pasar más de 40 años para reclamar su derecho). El TCP establecido, en este sentido, las siguientes subreglas para poder considerar la existencia de un acto consentido: a) Que en un proceso administrativo, judicial o de otra naturaleza se hayan vulnerado derechos y garantías constitucionales y que dichos aspectos o actos vulnerados, sean de conocimiento del accionante, y este no hubiese interpuesto dentro del término legal, ninguna acción para tratar de restituir los derechos o garantías vulnerados; b) Que se hubiese conformedo con dicho acto o lo hubiese admitido por manifestaciones concretas de su voluntad; c) Y que haya dejado transcurrir el plazo de seis meses sin haber reclamado la restitución de sus derechos (SCP 2070/2012 del 8 de noviembre).

Y como Nelson Miguel Crapuzzi Zeballos admitió y consintió por más de 40 años de que esos terrenos eran del municipio y los comerciantes, cualquier reclamo resulta extemporáneo y criminal. La aberrante SCP 0571/2024.S3 del 19 de julio protege un fraude procesal, una grosera vulneración de la Constitución, y tiene que revertirse.

SOCIALES

Ahí nos vemos..!

LUNES 27 DE ABRIL DE 2026 EL DEBER

BAD BUNNY Y J BALVIN LOS MÁS ESCUCHADOS. Spotify reveló su listado de los 20 artistas más reproducidos en la historia de la aplicación



SU DEBUT
En Francia, la película registró una apertura de 2,6 millones de dólares

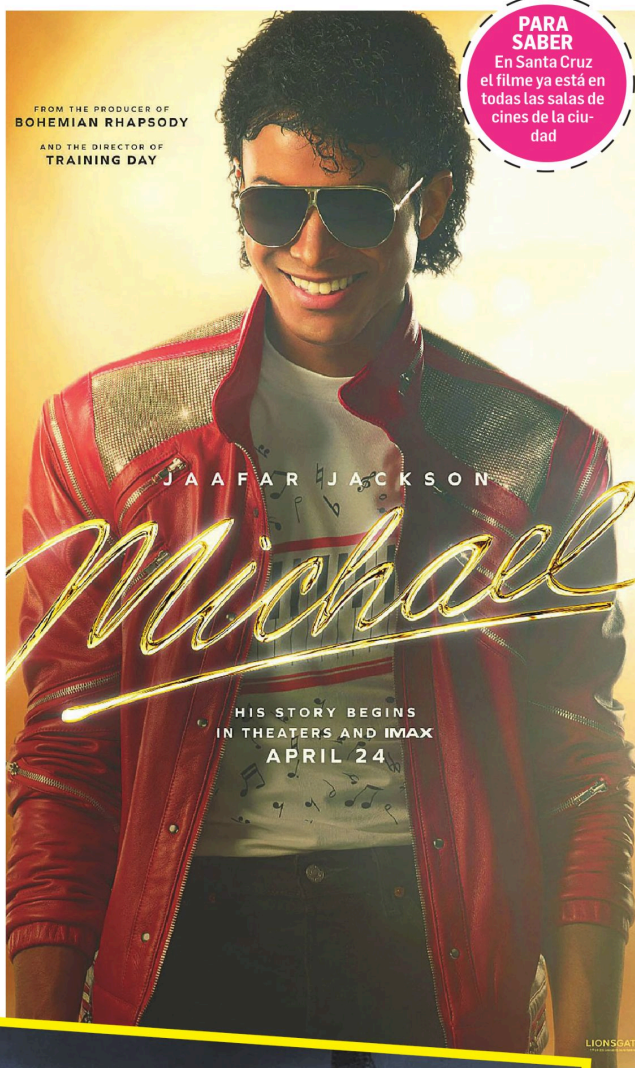

PARA SABER
En Santa Cruz el filme ya está en todas las salas de cines de la ciudad

Esperada. La biopic de Michael Jackson recaudó 18,5 millones de dólares a nivel global

La película Michael marca un debut histórico

KATHRYN CHÁVEZ. TEXTO

La esperada película Michael, inspirada en la vida del Rey del Pop, Michael Jackson, debutó con fuerza en la taquilla mundial al recaudar 18,5 millones de dólares en su primer día en cartelera, consolidándose como uno de los estrenos biográficos más impactantes de los últimos años.

Dirigida por Antoine Fuqua y protagonizada por Jaafar Jackson, la cinta se estrenó de forma simultánea en 82 países, logrando una respuesta masiva del público y cifras históricas en mercados clave de Europa, América Latina, Asia y Oceanía.

El fenómeno detrás del éxito responde a varios factores: la vigencia del legado de Michael Jackson, una intensa expectativa mediática y una estrategia de distribución global que impulsó un fuerte arranque. En países como Francia, Reino Unido, Italia, Alemania, México, España, Brasil y

Australia, el debut incluso superó los registros iniciales de Bohemian Rhapsody y Elvis.

Antes de su estreno oficial, Michael ya había marcado un precedente con 12,5 millones de dólares en funciones previas, estableciendo un récord para una biopic musical y dejando atrás los 4,96 millones alcanzados por Straight Outta Compton en preestrenos.

El filme contó con la participación de los herederos del artista y las compañías Lionsgate y Universal Pictures. El equipo técnico integró profesionales especializados en fotografía, música y diseño de producción. La estrategia global del lanzamiento buscó maximizar el alcance de la película.

Con este poderoso comienzo, la producción apunta a convertirse en uno de los grandes fenómenos cinematográficos del año, impulsada por la fascinación intacta que sigue generando la vida y obra de Michael Jackson.



Dato
La recaudación esperada para la primera semana, supera los 150 millones de dólares



1



2



3

Imperdible. La exposición que une arquitectura y dibujo está en la Casa Melchor Pinto

Guido Bravo presenta su muestra "Mano a Mano"

KATHRYN CHÁVEZ. TEXTO
FERNANDO PORTUGAL. FOTOS

Con una propuesta que conecta dos lenguajes creativos, el arquitecto y artista Guido Bravo inauguró la exposición "Mano a Mano" en la Galería Casa Melchor Pinto, una muestra que explora el vínculo entre la arquitectura y el dibujo como origen de toda forma.

La exposición presenta una selección de obras donde Bravo reúne sus dos miradas artísticas, evidenciando cómo el trazo inicial se convierte en el punto de partida de cada proyecto.

A través de dibujos, bocetos y piezas conceptuales, el artista invita al público a descubrir el proceso creativo detrás de su trabajo.



5



6



7



8



4

1. Adriana Vega y Daniela Cortez

2. Marcus Rueg y Guido Bravo

3. Camila Monasterio y Erik Vásquez

4. Carlos Ibáñez, Alejandro Ibáñez y Fernando Ibáñez

5. Elisa Vargas y Yuliana Rodríguez

6. Percy Vargas y Virgilio Suárez

7. Boris Vásquez, Roque Mendoza y Rolando Toro

8. Evelyn Justiniano y Silvia Fiorot

Escenas&Cultura

“Gracias por irte”, el ritmo de Israel

KATHRYN CHÁVEZ. TEXTO

El artista Israel Alarcón presenta su nuevo sencillo “Gracias por irte”, una bachata romántica que nace desde una historia real y que convierte el dolor emocional en un proceso de sanación y crecimiento personal.

La canción surgió de manera inesperada, a partir de un mensaje recibido a través de TikTok. Entre muchos comentarios, uno destacó por su honestidad e intensidad, relatando un amor difícil de soltar a pesar del daño. Una frase quedó resonando: “Sé que no me conviene, pero lo extraño”, convirtiéndose en el punto de partida para la creación del tema.

El videoclip fue grabado en un teatro, un espacio simbólico donde las emociones se exponen sin filtros, reforzando la narrativa introspectiva del tema. Con “Gracias por irte”, Israel Alarcón reafirma su identidad artística: contar historias reales a través de la música, transformando emociones en canciones.



1. “GRACIAS POR IRTE” ABORDA ESE VÍNCULO QUE DUELE, PERO QUE DEJA ENSEÑANZAS



INTERNACIONAL



ORDENAN ARRESTO DE BANG SI-HYUK, CREADOR DE BTS

Bang Si-hyuk, fundador de la exitosa empresa HYBE y la mente creativa detrás de BTS, las autoridades de Corea del Sur ordenaron su arresto por un fraude millonario.



GEORGINA Y CRISTIANO CELEBRAN A SU HIJA BELLA

Bella, la hija de Georgina Rodríguez y Cristiano Ronaldo cumplió cuatro años, y la celebraron rodeada de lujo, familia y un gesto conmovedor que recordó a su hermano fallecido.



ANGÉLICA VALE REVELA CÓMO VIVE SU DIVORCIO

A cinco meses de hacer pública la ruptura, la actriz ha dejado claro que, lejos de los conflictos, su prioridad es mantener una relación cordial por el bienestar de sus hijos.



ROCKI IRISH, LA BEBÉ DE RIHANNA, DEBUTA EN PORTADA

Rihanna volvió a acaparar miradas, esta vez acompañada de su hija Rocki Irish, quien debutó junto a ella en portada de la revista W Magazine en su edición Pop.

Entretenimiento

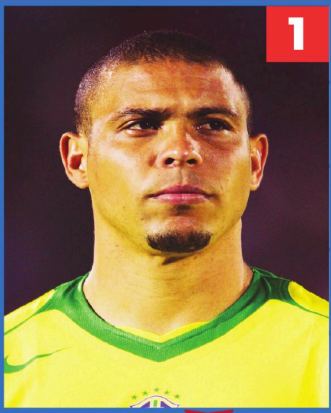
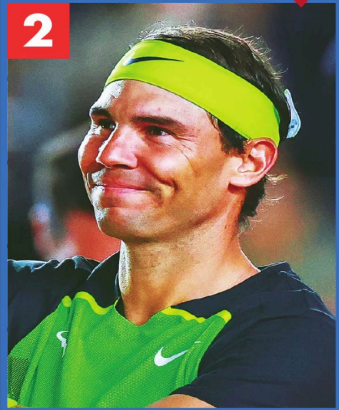
			1	BARRO ↘	NARRAR, DAR A CONOCER UN HECHO	UNIÓN EUROPEA EN INTERNET	EMITE EL PERRO SU VOZ	SIGNO DE LA SUMA		CALMADA, TRANQUILA	
			AIREARÁ, VENTILARÁ →						CABEZA, RUMIANTE →		
			QUE TIENE DEUDA →						GRITO PARA ASUSTAR	SELENIO SÍMBOLO	
					→	TANTO EN EL FÚTBOL IRSE DE UN LUGAR		VOZ PARA ARRULLAR A LOS NIÑOS			
			HACEN CONTRAER MATRIMONIO	HORNEAR, TOSTAR →					HACER ALGO APODO DE EDWARD	TRABAJAR LA TIERRA COLOREAR	INDIO SÍMBOLO
OLOR, FRAGANCIA	DESME-NUZA EL QUESO	QUITAN LA VIDA			ENCUEN-TRO ACORDADO			PEQUEÑA INSIGNIA PRUEBA, EXAMEN			
				ALUMINIO SÍMBOLO →		TRIO INICIAL DEL ALFABETO	TURNER, "LA ABUELA DEL ROCK" →				
GÉNERO DE PATOS DE RÍO →				EXPRESA ALEGRÍA →			MONARCA		DIEZ EN INGLÉS	ALMACÉN GENERAL DE ARMAS	
ENVASE METÁLICO →				DEMORAR EN HACER ALGO	RUBIDIO SÍMBOLO SE ATREVE →		MOLUSCO MARINO CON CONCHA →				
GIMOTEO, SOLLOZO →						ASOC. DE TÉCNICOS INFORMÁTICOS (SIGLA)				MISIVA FRUTO EN FORMA DE PIÑA	
CADENA DE GENES →			MANGO, ASIDERO →			SEÑOR DETESTABLE, ANTI-PÁTICO		CASI TOCANDO ÁRIDA, ESTÉRIL →			
OCEANO PACÍFICO	DETIENES EL MOVIMIENTO	CORRIENTE DE AGUA CONTINUA	ROEDORES EXISTE →						NEÓN SÍMBOLO →		
		CAPITAL DE PERÚ			MALLA, TRAMA FALTO DE JUICIO →			PIEZA DEL AJEDREZ	SODIO SÍMBOLO USTED (ABREV.) ←		
QUITAR LAS ARRUGAS →					NÍQUEL SÍMBOLO		BURRO	CAMA PARA EL BEBÉ →			
			CIERVO NAVIDEÑO →				1.000 ML				
SENSACIÓN DE BAJA TEMPERATURA		→	AMERICIO SÍMBOLO ESTILO DE NATACIÓN	APARTA ALEJA QUERER, APRECIAR →							
SAGRADA →					PRESA, CONVICTA NADIE LE GANA	PERCIBIO SONIDOS ENTE VIVIENTE →					
CAPAZ, IDÓNEO	POSDATA (ABREV.)	SALIENTES DEL TRONCO TONGA →					TANTALIO SÍMBOLO PAR DE VOCALES →				
				FURIA, RABIA LIMPIAR, ORDENAR →					SE DESPLAZA EN EL AGUA		
MONEDA DE LOS ESTADOS UNIDOS →					ACUSADOS, DELINCUENTES →						
										2	
											

Horóscopo

SOPA DE LETRAS

Complete el tablero (dividido en nueve cuadrados mayores) llenando los casilleros con un número del 1 al 9 sin repetir ninguna fila (horizontal) o columna (vertical), ni en cada uno de los nueve cuadrados mayores.

★★★★

6	4	2	1					
	5	1		8			7	9
7								
4			9	1	7	8		
8		5				2		
1	5		7		9		4	
5	4							8
	6			3		4		
	1	3	4					

★★★★

		8		3	6	4		
	3	2						7
	1	9				2	5	
	8	7	1		9			3
3				5				
	9	5	7					2
				6			8	4
				8		9	7	

★★★★

5	4	2						
	9							2
		6	7		1			5
					4			
					2		1	
			6	9		7		
		7			5			
	8	3			4			
9					6			8

★★★★

				4	7	1		
			9		6	4		
		7			3		6	
3	9	8						5
								7
	8	3						2
	4	7				2		
	5				2			
	2		5	4	7			

HORÓSCOPO

ARIES: Sentirás una fuerte activación de tu energía competitiva y dinámica, ideal para canalizarla a través del deporte o el movimiento físico. También será un gran día para expresarte con fuerza.

TAURO: En el ámbito del hogar, ocuparás un lugar central y serás clave en la dinámica familiar. Se favorecen los acercamientos sinceros, los gestos de perdón y la reconciliación.

GÉMINIS: Disfrutarás de un día animado, rodeado de personas interesantes con quienes intercambiar ideas y opiniones. El clima será ideal para conversaciones.

CÁNCER: Hoy pondrás el foco en lo económico, buscando organizar mejor tus recursos y pensar en cómo invertir en tu crecimiento. Una persona con experiencia podría brindarte apoyo.

LEO: Hoy, con la Luna en tu signo, se enciende tu esencia: creatividad, generosidad y ese brillo tan propio. Es momento de atender lo que realmente deseas.

VIRGO: Finalmente logras aquietar tu mundo interno y dejar atrás tensiones que venías arrastrando. Comprendes que ciertas batallas internas también traen alivio y encausan tu energía.

LIBRA: El clima astral favorece encuentros, celebraciones y eventos donde puedes conectar con personas interesantes y de personalidad fuerte. A través de estos vínculos surgen oportunidades.

ESCORPIO: Todo en tu vida comienza a iluminarse y sentirás el impulso de lanzarte hacia nuevos horizontes. Seguir una filosofía o camino afín a tu esencia te ayudará a desplegar tu creatividad.

SAGITARIO: En el plano profesional tu rol cobrará visibilidad. Recibirás reconocimiento y podrás acceder a funciones que te resulten estimulantes.

CAPRICORNIO: Se te presentará la oportunidad de realizar un negocio y generar un cambio favorable en tu situación financiera. Además, contarás con el apoyo de tus familiares.

ACUARIO: El eje estará en el intercambio y en el valor de compartir con alguien especial. Las conversaciones reavivan el interés y encenderán la chispa.

PISCIS: Es un buen momento para incorporar hábitos más saludables, priorizando alimentos frescos y naturales. Aunque implique un esfuerzo extra, será una inversión valiosa en tu bienestar.

EL TIEMPO

PRONÓSTICO DEL TIEMPO

SANTA CRUZ DE LA SIERRA

LUNES
27 DE ABRIL

T. MÁXIMA 24°C
T. MÍNIMA 19°C

VIENTOS 24 Km/h
HUMEDAD 92%

Simbología

- Soleado
- Poco Nuboso
- Nuboso
- Chubasco
- Lluvia
- Lluvia con tormenta
- Nevada

MARTES 24°/19°
MIÉRCOLES 27°/18°
JUEVES 26°/20°
VIERNES 29°/21°
SÁBADO 29°/22°

¡UNA MENTE ACTIVA ES UNA MENTE SANA!

IDEOGRAMA

Combine adecuadamente las letras del ideograma para deducir una palabra relacionada con la silueta sobre la que se encuentra.



EL DEBER

Te trae una **lámina** por el día del

Trabajador

Día del Trabajador

1 EL ORIGEN (1886)

8 HORAS LABORALES
LUCHA
DIGNIDAD

2 LOS MÁRTIRES DE CHICAGO

Se reconoce como "Mártires de Chicago" al grupo de sindicalistas, que fueron juzgados y ejecutados, tras los sucesos de indignidad.

3 EL TIEMPO Y LA COMIDA DEL TRABAJADOR

La jornada de trabajo estándar abarca un periodo de 8 horas en los países de habla hispana, aunque los hay de 9 o incluso de 12 horas.

4 EL DÍA DEL TRABAJADOR EN BOLIVIA

Se reconoce por primera vez en Bolivia durante el gobierno de José M. Velasco Alvarado en 1956, equivalente al sueldo diario de la categoría más alta del país.

5 TIPOS DE TRABAJOS

Trabajo Manual: Es aquel donde predomina el esfuerzo físico y el uso de la fuerza o la destreza manual. Los ejemplos clásicos incluyen la construcción, la agricultura y la minería.

Trabajo Intelectual: Se basa principalmente en el esfuerzo cognitivo, la creatividad, el análisis de datos y la resolución de problemas. Aquí se incluyen profesiones relacionadas con la administración, el diseño, la ingeniería y el marketing.

Trabajo Técnico: Requiere un conocimiento especializado y el manejo de herramientas o máquinas específicas para tareas precisas.

1 DE MAYO

ALBARRIL

PROFESORA

FACTORA

MINERA

Pedila junto a tu edición impresa | **28/04**