

Después de informe de Educación

BID elogia a Simecal

Desembolsarán
siete millones de
dólares este año.

• LA PAZ

El Sistema de Medición de la Calidad de la Educación (Simecal), que permitió conocer de cerca cuál es el nivel de rendimiento escolar en 158 establecimientos educativos, recibió elogios del presidente del Banco Interamericano de Desarrollo (BID), Enrique Iglesias.

La autoridad cumplió una amplia agenda durante su visita al país. En un encuentro con el ministro de Educación, Tito Hoz de Vila y otras autoridades nacionales, realizado ayer, Iglesias recibió un amplio informe sobre los programas que financia el BID en el marco de la Reforma Educativa.

Luego de destacar que la reforma Educativa es un tema central para el BID, Iglesias se mostró impresionado porque el programa que midió el rendimiento de 11 mil escolares de 158 establecimientos educativos en todo el país, haya llegado a obtener buenos resultados.

Bolivia logró estructurar un sistema sofisticado y bien elaborado de medición. Consideró que sin el Simecal "hubiera sido imposible definir las políticas educativas para atacar esos factores que disminuyen el rendimiento del niño".

APOYO

Consultado sobre si el BID continuará apoyando la Reforma Educativa que se ejecuta en el país desde hace tres años, respondió: "decididamente que sí", porque si hay capacidad para resolver el proble-



Tito Hoz de Vila y Enrique Iglesias.

ma educativo y darle la calidad que requiere, "vamos a tener la forma de resolver la pobreza".

Este organismo internacional financia la Reforma Educativa con 80 millones de dólares, diez de ellos son para la construcción de infraestructura educativa.

Para el representante del BID en Bolivia, David Atkinson, este componente es importante y será el prioritario en esta gestión. Hasta la fecha el Fondo de Inversión Social (FIS) es el que está a cargo de este programa en el que también parti-

ciparon los municipios. Otra partida aproximada de 35 millones de dólares fue presupuestada para cubrir el pago de salario al mérito a los docentes que sean calificados para trabajar en el marco de la Reforma Educativa.

El Simecal cuenta con un financiamiento de 2 millones de dólares para cuatro años y un monto importante se destinó a la elaboración de textos educativos.

Sin embargo, David Atkinson dijo que de los 80 millones de dólares hasta el momento sólo cinco se han utilizado para la Reforma Educativa,

debido a factores ajenos al organismo internacional. Anunció que para 1998 tienen previsto desembolsar de seis a siete millones.

RETRASO

El ministro de Educación, Tito Hoz de Vila, tras agradecer la cooperación internacional reconoció que efectivamente están retrasados en el nivel de ejecución de la Reforma Educativa, "es una lentitud que llama la atención a ellos y a nosotros. Vamos a agilizar el proceso" luego

que se superen algunas fallas y trabas infraestructurales, prometió.

DIALOGO

El presidente del BID, en relación a la participación del magisterio en la Reforma, opinó que todos los problemas son resueltos en base al diálogo, aunque luego Tito Hoz de Vila aclaró que si bien es evidente que un buen porcentaje de los docentes tienen vocación pedagógica y ve con esperanza la Reforma, la mayoría no está contenta.

Flexibilización
con \$us2 m

La polémica desatada por el pago de dólares para su pago por el Banco Interamericano de Desarrollo (BID) en el Ministerio de Trabajo y Empleo, visitó a Bolivia del presidente de esa institución, Enrique Iglesias.

En el país, todos los días se habla sobre el tema de los docentes involucrados en el pago de dólares, en opinión de Iglesias, no existe fórmula de pago que el gobierno debe delimitar de sus políticas y el BID respalda las decisiones.

Si bien no existen los resultados de la reforma educativa, el objetivo es lograr que el sector con el que se trabaja sea el necesario. Los países como lo han hecho en otros países, al menos desde el organismo internacional.

El BID está apoyando la reforma educativa, cuenta con algunos recursos. Según Iglesias, Bolivia, aproximadamente necesita de dólares para este emprendimiento.

FORTALECER

Para el BID es fundamental fortalecer el sistema de trabajo de los docentes, con este cambio de generación, probablemente se generará.

Apoya en la capacitación de los docentes, generalmente, debido a la falta de capacitación de los docentes, con el apoyo del BID, se fortalece el sector de trabajadores.



una ilusión...



una esperanza



una alegría



un Sueño hecho realidad!



hace de su Sueño Dorado...
una feliz realidad.



Las casas de adobe fueron las primeras en caer.

En Aiquile y Totora

Terremoto destruyó 1.836 viviendas

• LA PAZ
Agencia EPBCA

El terremoto del pasado 22 de mayo destruyó en las comunidades cochabambinas de Aiquile y Totora 1.836 construcciones, según el Ministerio de Vivienda y el Comando de Ingeniería del Ejército.

Aunque el epicentro estuvo más cerca de Totora, el daño mayor fue en Aiquile. Del total de propiedades censadas, 1.149 viviendas tenían techos de adobe, 1.136 muros de adobe y 1.009 techos de teja.

En la localidad de Totora se levantaron registros de 691 lotes, de

los cuales 995 tenían

piedra, 602 muros de

cubiertas de teja.

Por ser una zona

comenzó la restaura-

ción de las casas.

El comandante de In-

geniería, Gral. José

López, explicó que

están dando

cotejados con los

del Ministerio de

Vivienda porque

cada una de las

entidades trabajó

por su propia

parte. Pero, ambos

registros son

similares y se

espera que la

probabilidad de

error sea

al tres por ciento.

ATENCION INDUSTRIALES

Se vende máquina para la fabricación de pasta de 100 a 500 gramos (papel Kraft, cartulina)

Marca ESCHER WYSS Producción 50 toneladas

Ancho de tabla 24.50 mm.

At: SR. ROSATO

TEL/FAX (541) 250-9575 250-4000

QUILMES - PCIA. BS. AS. REP. ARGENTINA

ceños en karaokes

Cantan a voz en cuello

¿Timidez, cosa del pasado? es hora del destape.

• LA PAZ

¿Alamos? perdón ¡Cantemos! Mañana el grupo de amigos en el de una ya tradicional noche karaoke en La Paz, ciudad en la moda de cantar en público opera de sectores urbanos.

Los ambientes nocturnos que abundan altoparlantes de alta fidelidad y pantallas de televisores con de canciones, son parte del "cine" audiovisual que intenta la orquesta o el conjunto de animación y hace posible los de quienes pretenden emulacrofónos en mano, a "Los Pan-Luis Miguel, Julio Iglesias, Sinatra y otros.

EDAD HÍBRIDA?

¿Cómo esta nueva forma de di- in se arraiga entre los paceños, y por lo general tímidos e reventados?

La psicóloga Maruja Serrudo se- el perfil actual del paceño y no corresponde a la caracterización típica de indivi- autovirtudes, cerrados en sí. "Producto de los flujos que traen otros comen- y actitudes, han habi- de personalidad y con- fuertes, que ahora pode- lar de formas de actuar muy



SON QUENTASI

Paceños dejan la timidez y cantan.

híbridas. Esto es evidente en orien- tales y occidentales", explica.

Su colega Javier de la Riva opina que el paceño promedio -más inhi- bido- no frecuenta el karaoke, sino aquel que tiene más posibilidades económicas, es más abierto debido a su trabajo activo y sus variadas relaciones sociales. "Se trata de per- sonas que llegaron a puestos me-

dios de empresas y reparticiones del Estado, ellos tienen más relaciones y trabajo más activo".

ADOPCIÓN PASIVA

Los sectores medios tienden a imitar todo lo que llega desde el exterior, asimilando pasivamente incluso las prácticas de diversión,

explica el sociólogo David Quino. "Es un sector muy voluble que adopta prácticas importadas por el cine y la televisión desechando las nativas por considerarlas negativas".

Las clases medias creen que las formas de diversión bolivianas; festividades, Gran Poder, bautizos, prestes y otras; que se producen en las periferias de las ciudades, son

parte de la sociedad tradicional y están asociadas con borracheras, familias desintegradas, niños abandonados, factores que hay que eliminar. Debido a ello, indica Quino, optan por modelos de "sociedad moderna" extranjeros aunque no creativos.

"Los sectores medios no tienen la capacidad creativa que tuvieron los migrantes de crear festividades como la del Gran Poder".

Pero en general reconoce que los bolivianos admiramos a los extranjeros. "La práctica ideológica hace ver que lo de afuera es mejor que lo nuestro, eso es una constante en la historia boliviana por eso es que hasta hoy en día, cuando viene una persona de fuera se la admira, desestimando nuestros valores".

EVITAR REALIDAD

A esto se suma el escapismo propio de la cultura audiovisual de diversión pasiva que vive la sociedad actual. Fernando Andrade, maestro en comunicación, indica que esa diversión es escapista. "Las sociedades latinoamericanas de fin de siglo viven una cultura de la diversión, del entretenimiento, de veneración al ocio de tipo escapista y no creativo". Según el especialista este fenómeno se relaciona con la oferta de gran predominio comercial de los medios masivos de comunicación y de toda la industria cultural ligada a esos fines de consumos inmediatistas, con actividades que tienden a evadir y a postergar los encuentros con las realidades más inmediatas.

Cantar rebaja tensiones

• LA PAZ

Cantar en los karaokes implica una serie de procesos psicológicos que se reflejan en la disminución de la tensión cotidiana y el incremento de la autoestima personal. Es como la realización de un sueño en la isla de la fantasía. Según el psicólogo Javier de la Riva, este comportamiento surge de los sueños de las personas. Además, si usted canta, se distrae de forma activa.

Cantar en karaoke sirve para relajarse de la tensión en La Paz, ciudad con muchas presiones, coinciden Javier de la Riva, su colega Maruja Serrudo y el sociólogo David Quino. También eleva la autoestima. "Cuando te aplauden o felician te sientes mejor", explica De la Riva.

La gente se anima a cantar en público impulsada por sus sueños, incluso por los de su infancia. "Cuando niños soñamos con ser cantantes, artistas, corredores de autos; en el karaoke ellos toman realidad (ese deseo)".

A eso se suma el apoyo de un trago, sostienen Serrudo y De la Riva. Otros factores estimulantes son: la presión social del grupo que está en el local; el proceso de aprendizaje -los asistentes ejercitan en sus casas o mientras los demás cantan-; y el éxito. "Cuando la persona realiza una actividad con éxito, tiende a repetirla alentada por ese éxito". Cantar en un karaoke hace aflorar el histrionismo y el exhibicionismo de las personas.



Cantan boleros y rancheras.

escena

Hay 200 karaokes en toda Bolivia

• LA PAZ

Los más efusivos que otros, en mejores voces que otros, los "amateurs" se reúnen a una mesa y toman el turno o salen al escenario para sus dotes de cantantes, colante.

El público, tolerante, escucha a desentonan o falsean inter- antiguos boleros, cancio- ngriles, rancheras mexicanas de "Los Iracundos", tal vez cuando llegue su turno tam- testen de esa solidaridad.

Los galanes dedican sus can- las vecinas de canto, ubi- la mesa de junto.

Esta forma de entreteni- nació en Japón, hace 20 años a la gente de negocios después de su trabajo, ingre- un bar para servirse un tra- trufar cantando canciones

En Bolivia más de 200 centros nocturnos ofrecen a sus clientes la alternativa de cantar acompañados por una banda sonora y guiados por la letra de las canciones en las pantallas del televisor. En El Alto son 42, en Sucre 9, en Santa Cruz 86, en Potosí 6, en Trinidad 25, en Tarija 9, en La Paz la alcaldía registró 250 locales de diversión que incluyen discotecas, karaokes, whiskerías y bares.

En la sociedad japonesa el karaoke se ha convertido en una práctica familiar. En Bolivia apareció a fines de los años '80, aunque hay versiones de que el primer karaoke en La Paz funcionó hace 15 años.

Uno de los pioneros fue el "Sakura" ubicado en la avenida Ecuador de esta ciudad. Hoy se han propaga- por los barrios de la ciudad y su popularidad se ha extendido tan- to que varios video cassetes son comercializados en los puestos calle- jeros.

CASA PROPIA DEL BBA AHORA LE DA 20 AÑOS para pagar su casa



¡VENGA AL BBA!

AQUI COMIENZAN LOS MEJORES AÑOS DE SU VIDA.



Casa Propia del BBA ahora no es sólo un crédito de vivienda con el mejor plazo. Es un Multicrédito de libre disponibilidad que le financia lo que usted desee, además de su Casa.

A **20 AÑOS** plazo para pagar la compra o construcción de su Vivienda.

Con **80%** de financiamiento del valor comercial de la compra.



10% adicional en una línea Multicrédito Rotativa, con la misma garantía y sin ningún otro trámite adicional, para ser usada a través de:



TARJETA DE CREDITO

Una tarjeta de crédito con cuota de mantenimiento gratis, que le permitirá comprar en más de 7 mil establecimientos en el país y 10 millones en todo el mundo.

AVANCE EN CUENTA CORRIENTE

Un Avance en Cuenta Corriente a un año plazo.

CREDITO DE LIBRE DISPONIBILIDAD



Un crédito de Libre Disponibilidad de hasta 3 años plazo, para lo que usted necesite.



TARJETA DE DEBITO

Y una tarjeta de débito para operar los saldos de su Cuenta Corriente.

Casa Propia del BBA no es sólo un crédito a 20 años, es un Multicrédito durante 20 años.

Para mayor información consulte con nuestros oficiales de negocios.



Es Diferente

• Centro: Camacho esq. Loayza. Tel: 314111 • Agencia San Miguel: Av. Montenegro 842. Tel: 793150 • El Alto: Jorge Camacho 47. El Alto. Tel: 821071

Milton y sus amigos cargan la primera gran derrota de su gestión

COB: Seis meses de frustración

“Huracán” cree que la COB se llenó de “megas”.

• LA PAZ

Pasaron exactamente seis meses y 20 días desde que Milton Gómez y varios líderes sindicales juraron como dirigentes de la Central Obrera Boliviana (COB).

La esperanza flotaba en el ambiente pues un aire fresco ventilaba la organización, más aún después que la denominada megasindical casi vence en el Congreso Extraordinario de Tarija.

Los hechos enseñaron nuevamente que las personas no hacen el cambio. La crisis de la cúpula y de todo el movimiento sindical se hizo más evidente que nunca.

Sólo medio año pasó y la nueva dirección carga una estrepitosa derrota. Pese a las movilizaciones que protagonizaron los trabajadores del país, los dirigentes no lograron arrancar al gobierno ni el cinco por ciento de las reivindicaciones contempladas en el pliego único.

Los miembros del Comité Ejecutivo Nacional (CEN) optaron por el diálogo en reiteradas ocasiones, pero el gobierno no modificó su política ni un milímetro.

EXPLICACIONES

El ex secretario ejecutivo de la COB, Edgar “Huracán” Ramírez, el secretario ejecutivo del POR, Guillermo Lora y el secretario ejecutivo de la máxima organización laboral, Milton Gómez, desde distintas ópticas, coinciden en que la COB

vive una etapa crítica, pero no se ponen de acuerdo en la definición de las causas.

DIVERGENCIAS

Lora afirma que la COB continúa en manos de una “corriente burocrática, corrupta e inepta (el estalinismo)” que no permite que las masas se lancen a una abierta lucha “antibancarista y anticapitalista”. Ramírez sostiene que la mayor parte de la cúpula está alineada al neoliberalismo, razón por la cual todo movimiento laboral siempre termina traicionado.

Sin embargo, Gómez considera que la crisis de la COB no se halla en la dirección, sino en la aplicación del modelo neoliberal que minó la actividad sindical de los trabajadores, a quienes aún les cuesta desarrollar grandes movilizaciones capaces de “doblar el brazo” al gobierno de Banzer.

MEGASINDICAL

Según Ramírez, la actual frustración que vive la COB comenzó con la aprobación de un pliego único en la gestión que estuvo dirigida por la corrupta megasindical. “Este pliego, aparentemente, era radical pero completamente anárquico y sin ninguna estrategia de lucha”.

El documento fue asumido por la nueva dirección, que hasta ahora no logró arrancar al gobierno ni el cinco por ciento de las reivindicaciones. Esto se debe a que la dirigencia se limita a continuar los postulados ideológicos de la megasindical. “Por eso, la causa de la crisis está en el CEN, alineado ideológicamente con el gobierno”.



Marchas del 98, inútiles.

CRISIS DE DIRECCIÓN

Según Lora, los dirigentes de la COB sólo son radicales en el discurso. De lo único que se ocupan, en la práctica, es de concertar con el gobierno dejando de lado la organización de los trabajadores, quienes están dispuestos a luchar por mejores condiciones de vida.

“El movimiento obrero está radicalizado. Todos los días hay conflictos, pero la dirección es incapaz de canalizar este descontento. Nos encontramos en una crisis de dirección del sindicalismo, no del movimiento obrero”.

Es que la COB está timoneada por resabios del estalinismo, “que son agentes de la clase dominante incrustados en las direcciones sin-

dicales, sirvientes en el pasado de la rosca minera y ahora de las corrientes nacionalistas alineadas con el imperialismo. Aquí se encuentra el meollo de la crisis”.

NEOLIBERALISMO

Es evidente que el movimiento laboral está en crisis desde hace

más de una década, es culpa de determinantes, sino de la desconfianza que sufrió el sindicalismo en los últimos años. Los radicales destruyeron a Por eso hay que volver los para luego logran tra los defensores de una opina Góme

Edgar Ramírez:

Los “neos” toman COB

• LA PAZ

No necesitamos ser “yatiris” (sabios) para adivinar quiénes en la COB son militantes de la megasindical. Hay que convencerse de una vez que sólo una minoría honorable no es pro oficialista, afirma Edgar Ramírez, pero no se anima a dar nombres.

El ex dirigente peleó por erradicar la corrupción de la COB y acusó a los oficialistas de dividirla, ahora dice que muchos dirigentes son aliados del gobierno.

La mayoría de los megadirigentes no necesitan tener carnet de militantes para compartir la posición ideológico-política del gobierno. Es suficiente observar cómo defienden los intereses de sus patrones y no de sus afiliados.

No es correcto decir que la COB está despolitizada. Al contrario, hay dirigentes que defienden a la corriente neoliberal a diario y sin siquiera ruborizarse.

Se sabe que muchos dirigentes sindicales reciben ayuda y asesoramiento de sus patrones. Las bases tienen que darse cuenta de todo e iniciar una batalla contra los dirigentes afiliados a las corrientes neoliberales que pretenden destruir a la COB.

En definitiva, son estos dirigentes neoliberales los que sumergen a los trabajadores en una profunda crisis. Son radicales en los amplios y frente a la prensa, pero cuando se tiene que organizar, efectivizar y dirigir la lucha en las calles no mueven ni a su sombra. Son los primeros que boicotean las movilizaciones con diálogos que no llevan a nada.



Edgar Ramírez.

Guillermo Lora:

Buscan estatizar sindicatos

• LA PAZ

Los seis meses de gestión de la “burocracia cobista”, dirigida por Milton Gómez, muestran que la COB y algunas direcciones sindicales tienden peligrosamente a ser apéndices del gobierno de Hugo Banzer. La mega, en complicidad con algunos dirigentes corruptos, apunala la estatización de los sindicatos.

Frente a esto las bases, ahora, deben extirpar de sus filas el cáncer del oficialismo, afirma Guillermo Lora.

Bolivia vive la etapa de barbarie capitalista. Lo que se busca es que el obrero coma menos y trabaje más. Esta realidad impone a los trabajadores a optar por dos salidas:

dejar que el país se hunda en el hambre, la miseria, la corrupción y la desintegración social o apuntalar la transformación estructural del país.

La cúpula cobista tomó el primer camino. Por eso se empeña en dialogar con el gobierno interminablemente y sin ningún resultado. Lo que pasa es que aún cree en el desarrollo capitalista del país, lo cual, según demostró la historia, es un imposible.

Mientras las masas están en las calles, los burocratas de la COB dialogan con el gobierno. Los dirigentes no quieren luchar porque presienten que si impulsan la movilización, inevitablemente, su gobierno será derrocado.



Guillermo Lora.

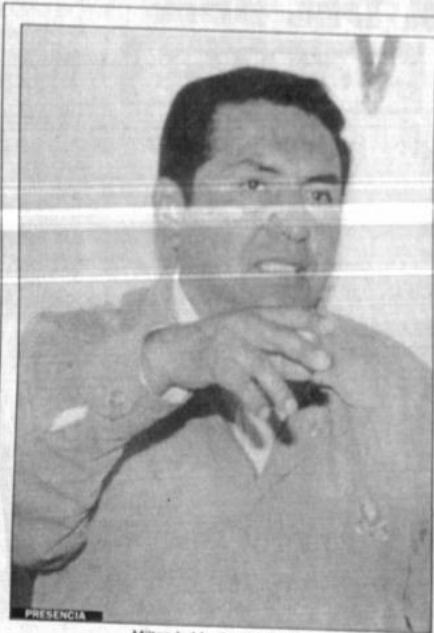

Milton habla de problemas.

Milton Gómez:

Cometimos errores

• LA PAZ

El secretario ejecutivo de la máxima organización laboral, Milton Gómez, admitió que en sus seis meses de gestión se cometieron algunos errores.

No fue fácil llevar adelante el último conflicto de la COB. Lo que sucede es que los sindicatos fueron gravemente dañados por la política neoliberal que se viene aplicando desde hace 13 años.

La mayor parte de las organizaciones afiliadas a la COB están debilitadas; sin embargo, en el camino se están corrigiendo labores de organización.

Los dirigentes de la COB estamos cumpliendo al pie de la

letra lo que se determinó en el congreso extraordinario de Tarija.

Nos pueden acusar de todo, menos de violar los principios fundamentales de la COB.

Lo que estamos resguardando con uñas y dientes es la unidad monolítica de los trabajadores.

En lo que respecta a la organización del Tribunal de Honor para sancionar a los dirigentes acusados de corrupción, está en marcha. Lo que falta es que las organizaciones sindicales nombren a sus candidatos. Existen muchos problemas para llevar adelante el congreso orgánico.

Nuestro nuevo desafío es organizar a las bases para protagonizar nuevas movilizaciones.

6 meses de diálogo y frustración

► Luego de años de “megasindical” y de un congreso extraordinario de los trabajadores, el 17 de diciembre de 1997, se posesionó al nuevo Comité Ejecutivo Nacional (CEN) de la Central Obrera Boliviana.

► El 18 de diciembre, el gobierno entregó al gobierno el único pliego único solicitado por los bolivianos de sueldo.

► El 20 de diciembre, en la primera reunión de gobierno, éste rechazó el monto de “uno”.

► En enero, sube la tensión discursiva con el gobierno. Gómez dice que el “gobierno autoritario y represivo”.

► El 12 de enero, la COB un paro a media mañana.

► Luego de una serie de movilizaciones, el 20 de marzo decenas de escuadrones.

► El 14 de abril, escuadrones militares inician la “defensa” y el bloqueo de caminos, con gran violencia.

► La COB continúa dialogando con el gobierno. No se incorporan a otros pliegos huelga. En menos de una semana, el gobierno controla el Chacabuco.

► Los maestros del país se plegan al conflicto.

► El 23 de abril, los maestros deciden negociar con el gobierno sectorialmente.

► Luego de 24 días de huelga, los maestros 10 por ciento para salir del conflicto.

► El 23 de abril, los maestros deciden negociar con el gobierno sectorialmente.

► Ahora, intentará negociar con el gobierno.

► Los maestros 10 por ciento para salir del conflicto.

► Los maestros 10 por ciento para salir del conflicto.

ases de Banzer
Wasmosy en
ceremonia

• VILLAMONTES, Tarija

Queremos que esta evocación del pasado se proyecte hacia el futuro con decisión de progreso, con acciones que sean expresión de un propósito de Bolivia de avanzar un Estado moderno. Hoy que renovar el empeño para hacer que la región chacaña, que constituye un ecosistema, que comparten tres países, sea ámbito para consolidar su progreso.

El testigo de que usted, señor Presidente y amigo, mostró singular aprecio por los bolivianos, manifestado en un esfuerzo sostenido para que cierren las heridas que deja toda conflagración bélica.

Este acto será símbolo para nuestras naciones, de que hay hombres que están empeñados en consolidar la solidaridad entre dos pueblos que tienen porvenir compartido.

Los restos y los monumentos son testigos del valor, el heroísmo y el sacrificio de las generaciones del ayer y de una guerra que nunca debió ser. Bolivia y Paraguay, dos pueblos hermanos vivieron de espaldas porque intereses mezquinos no daban para que dos pueblos se unieran hoy.

Cuando en mi retina ese desfile de paraguayos y bolivianos ex combatientes, ante sus banderas y sus pertrechos de guerra, me vino a la memoria, en Villamontes, Tarija, que quedaba Santa Cruz, trabajamos siempre por la paz. +

Presidentes de Bolivia y Paraguay

Falta sellar integración

Celebraron 63 años de la paz del Chaco.

• VILLAMONTES, Tarija
Enviado Especial

Los presidentes de Bolivia, Hugo Banzer y de Paraguay, Juan Carlos Wasmosy, respectivamente, celebraron ayer, aquí, el cese de hostilidades de la Guerra del Chaco (1932-1935) y sellaron una vez más, con un abrazo, la decisión de ambos países de cerrar las heridas del conflicto y consolidar los lazos de integración.

En su discurso, el general Banzer rindió homenaje a los soldados de ambas partes que cayeron en la contienda bélica. El acto se desarrolló en la plaza cívica que recibió a cientos de personas.

"Es verdad que la paz formal se concertó entre Bolivia y el Paraguay hace ya más de seis décadas. Pero aún debemos afianzar la verdadera paz activa, es decir, la que va más allá de la ausencia de hostilidades y que se manifiesta en acciones conjuntas, basadas en la amistad de los pueblos", manifestó.

El Mandatario evocó a los héroes de la guerra, en su mayoría anónimos, que dejaron sus vidas en un enfrentamiento que "jamás debió existir".

Banzer ponderó la contribución de Wasmosy al proceso de acercamiento bilateral que se manifiesta en múltiples gestos de simpatía.

Agregó que es necesario renovar



DIR. DE COMUNICACIÓN

Ex combatientes paraguayos devuelven una tricolor boliviana al general Banzer.

el empeño para hacer que la región del Chaco, que se constituye en un ecosistema compartido por tres países, sea el escenario propicio para consolidar el progreso.

En 1995, Banzer promovió el estudio de la carretera Santa Cruz-Yacuiba, que se convertirá en corredor de exportaciones desde Trinidad.

"Para completar la acción iniciada con el financiamiento de Fonplata y el TGN, se está preparando la factibilidad económica del estudio de impacto ambiental y el diseño final del tramo Abapó-Caminí", sostuvo.

WASMOSY

Juan Carlos Wasmosy agradeció a Dios por haberle dado, en la agnición de su mandato, la oportunidad de estar en Villamontes, no con la misión de buscar una guerra fratricida, sino para enfrentar a la pobreza y la miseria.

Dijo que el encuentro de los pueblos se produjo junto a los restos de los 100 mil soldados que perecieron en la guerra. A los caídos los calificó de mudos testigos del valor, heroísmo y sacrificio de las desinteligencias del pasado, y agregó que ambas naciones hermanas vivieron de espaldas por intereses mezquinos que obstaculizaron la paz.

antes por intereses mezquinos que obstaculizaron la paz.

BANDERA

Antes de los discursos de los mandatarios, los ex combatientes paraguayos representados por el general Felipe Nery Velillo y el coronel Julio César Zarza, devolvieron la tricolor boliviana de la contienda del Chaco, al general Banzer.

RIESGO COMPARTIDO

Banzer señaló que el desarrollo del Chaco boliviano tiene respaldo

en más de 30 contratos de riesgo compartido para exploración y explotación de hidrocarburos. Se estima una inversión de 535 millones para ambos rubros.

En Villamontes fue inaugurado el monumento y el Museo Histórico Militar "Héroes del Chaco" que simbolizan la hermandad de ambos países.

En el hito 94, fue habilitado el camino Ibibobo-Picada Sucre, de 57 kilómetros, ramal de la proyectada carretera "Transchaco" (1.269 kms.) entre Asunción y Santa Cruz, aunque más de la mitad de su tramo debe ser aún asfaltado. +

me Paz habló de la "mega"

Coordinación no
es la adecuada

• VILLAMONTES, Tarija

El modelo de coordinación de la coalición no es el más adecuado porque se basa en la "relación al", entre ADN y los otros partidos y varía de la aplicada en el orden Patriótico (1989-1993).

En la reunión, el ex presidente y ministro, Jaime Paz Zamora,

"hasta en las mejores familias hay que tener cuidado. Lo importante es llevar adelante un plan de gobierno porque al final cuentan los resultados", indicó el ex jefe de Estado.

Paz Zamora explicó que no puede hablarse de una crisis entre los partidos de gobierno porque "en ese momento un partido diría: no estoy de

acuerdo con el programa y tendría que irse y eso no ocurre".

Paz Zamora se mostró evasivo y rehusó dar respuestas concretas sobre las posturas de la Presidencia de la Cámara de Diputados, cuya directiva será renovada a principios de agosto. "Este tema será analizado a fines de julio y las presidencias de las cámaras están distribuidas como el Presidente lo dijo", señaló.

Sin embargo, cuando se le consultó si el chaqueño mirista Hugo Carvajal -quien estaba ese momento a su lado- era el candidato de su partido para ese cargo, Paz Zamora no quiso responder y sólo señaló que "es como decir que hay crisis de gabinete y cuáles son los candidatos". +

acuerdo gubernamental

Náyar: El MNR está lleno de corruptos

• SANTA CRUZ

Agencia EFE

El ministro de Gobierno, Néstor Náyar, el MNR es un partido lleno de corruptos, cuyos dirigentes fueron observados y procesados por irregularidades aún no esclarecidas totalmente.

Las aseveraciones del ministro fueron a propósito de la marcha de defensa del Bonosol, efectuada en presencia del ex candidato presidencial, Juan Carlos Durán y el líder de ese partido, Gonzalo Sánchez de Lozada.

Entre éste último, Náyar observó reiteradamente que dos días antes de dejar el gobierno aprobó un decreto, creando un Sistema de Seguridad para los ex presidentes y que protege actualmente.

Además de trece policías puestas a su servicio con altos sueldos pagados, aprobó el desembolso de un millón de bolivianos, para

comprar dos vagones blindados que le lleven a todas partes.

Náyar exhortó a Sánchez de Lozada a devolver ambas movilizaciones, pero hasta el momento, no respondió a la convocatoria. Pero al margen de ello, dijo que las marchas en defensa del Bonosol, se realizan para evitar que la opinión pública centre su atención en las investigaciones por corrupción a militantes del MNR.

"Gabry Candia, procesada por corrupción de millones de dólares en la Alcaldía de La Paz, el diputado Germán Medrano, por 15 millones de dólares en Enfe, Alfonso Revollo con otro juicio, Alfonso Peña Rueda, por corrupción en el caso del Focssap".

"Son estos temas continuó Náyar los que están protegiendo con cortinas de humo y que la opinión pública no maneja completamente. Es tiempo de sentar precedentes en la lucha contra la corrupción", dijo. +

Celebremos

El BANCO MERCANTIL

celebra la apertura de su nueva

AGENCIA en YACUIBA abriendo

sus puertas a más personas en

BOLIVIA con la certeza de

brindarles el mejor servicio en

banca.



en todo un Banco Superior

A punto de apagar 80 velitas, no quiere abandonar el penal

Carmen, 30 años en la cárcel, ahora su hogar

Es la reclusa más antigua del país.

• Martín BALCÁZAR Martínez

Tenía 49 años cuando fue sentenciada a 30 años de prisión, la pena máxima, hoy tiene 79 y cumplió su condena el mes pasado, pero sigue en la cárcel. El encierro consumió tres décadas de su vida y reemplazó a su familia. Doña Carmen Zamora Auza es la reclusa más antigua del país. En el penal de mujeres de Obrajes encontró un hogar y espera morir allí.

Esta mujer menuda, de mirada profunda, todavía recuerda, como si fuera ayer, aquella tarde del 22 de mayo de 1969, cuando escuchó su sentencia por el delito de homicidio de su hijastro. Su condena siempre le pareció injusta. Sus compañeras de infortunio se sorprendieron, pero ella recibió la noticia con una carcajada. "Ha pasado tanto tiempo desde ese día", dice.

A doña Carmen, conocida como "Mamá Carmen", la cárcel no la ha doblegado, jamás perdió el orgullo, y más bien afinó su temple.

TRABAJAR

¿Cuál fue su secreto para aguantar tantos años de encierro? Mantenerse ocupada todo el tiempo, ahora mismo sus ocupaciones en el penal la retienen allí.

Vestida con un batón, como aquel día que llegó, "Mamá Carmen" limpia la capilla donde todos los sábados el padre José Sebastián celebra la misa para las internas y comenta: "Esto lo hago hace varios años, desde cuando las monjitas, a las que quiero mucho, me encargaron la limpieza".

UNA FAMILIA

Doña Carmen perdió a su hijo hace 30 años y a su marido hace seis años, y sólo tiene familiares cercanos que la visitan. "No quiero molestar a nadie, ellos tienen sus familias y yo aquí la mía", comenta mientras recorre las diferentes instalaciones del recinto carcelario y enseña las cosas que hace.

"Me voy a quedar aquí, porque sinceramente ésta es mi casa, además tengo que cumplir mi apostolado que terminará cuando muera",

dice, y mira a la capitana Susana Quisbert, gobernadora del Centro de Orientación Femenina, que se acerca para abrazarla.

EXPERIENCIA

Fue una de las primeras internas en inaugurar el penal femenino. Por entonces, era una jardín cuidada por religiosas. Hoy está hacinado y muchas internas tienen por celda una carpeta de nylon.

Su primera asignación fue cocinar para las reclusas y para las colegialas del internado.

"El '69, cuando entré, me dieron la cocina del frente al internado para que atiende, he trabajado diez años allí", sonríe y observa agradecida a la imagen de Jesucristo.

Cuando dejó tener alguna ocupación se buscó otros menesteres para "matar el tiempo".

MARIACHIS

Con paso menudo y rápido recorre todos los rincones del penal para ver si algo anda mal. Sus 30 años en el recinto penitenciario la convirtieron en la mano derecha de

las gobernadoras, a quienes recuerda con mucho cariño. Su jornada empieza a las 06:00 y termina a las 21:00.

No es raro escuchar de peleas entre internas, pero "Mamá Carmen" no tuvo ni una y, por el contrario, sirvió en muchas de ellas como apaciguadora. Su comportamiento fue siempre excelente, por ello es que su cumpleaños es festejado con mariachis y tequila.

INIUSTICIA

"No he sentido la prisión, porque yo no tenía tiempo para pensar en mí, sino en los demás y en el trabajo que se me asignó. Yo no recuerdo haber sufrido o que me haya pasado algo malo, lo único malo fue una sentencia injusta", afirma doña Carmen.

Sus compañeras del penal le festejaron el mes pasado cuando cumplió su condena. Ella se alegró como si fuera su cumpleaños, pero fue un día más en su largo presidio, en ningún momento pensó dejar la cárcel. Estuvo esperando un ítem de trabajo, pero le fallaron. "Igual me quedo".



"Mamá Carmen" encontró una familia en el penal de

Larga reclusión

96 con pena mayor

• LA PAZ

"Se lo sentencia a 30 años de prisión", es una frase que no es oída comúnmente en los tribunales. Sólo 96 personas escucharon de los labios de los jueces pro-

nunciar esa pena, la más dura del sistema judicial boliviano.

De los más de 8.000 internos que hay en todo el país, sólo 1.803 recibieron sentencia. Se trata, en su mayoría, de personas que cometieron delitos de narcotráfico o asesinato. Se encuentran recluidos en las cárceles de San Pedro de La Paz, San Pedro de Oruro y Santo Domingo de Potosí.

Pena máxima

Departamentos	Cárceles	Sentenciados a 30 años
La Paz	San Pedro	23
	Chonchochoro	8
	COF	1
Santa Cruz	Miraflores	3
	Palmasola (var.)	11
Cochabamba	Palmasola (muj.)	—
	San Sebastián (var.)	7
	San Sebastián (muj.)	3
Beni	Arocaña	—
	San Antonio	1
	Mocovi	3
Pando	S. Martín de Porres	1
Tarija	Morros Blancos	4
Sucre	San Roque	3
Potosí	Santo Domingo	15
Oruro	San Pedro	13
Total		96

Beneficios le cambiaron el rostro

La justicia es blanda

• LA PAZ

La administración de justicia, a diferencia de hace 30 años, es más blanda ahora porque tiene una serie de beneficios que permite a las internas salir del Centro de Orientación Femenina (COF) con mucha facilidad, comenta doña Carmen Zamora.

Recuerda que cuando ingresó al COF no había los beneficios de hoy: extramuro, Ley de Fianza Juratoria, Abolición de Prisión por Deudas y otras que flexibilizaron el sistema y la vida en los penales.

"Llegó una señora que mató a su amante, y a los seis meses salió en libertad; otra que mató a su niño no estuvo ni tres meses y se fue", afirma la interna más antigua del Centro. Ella fue una de las primeras inquilinas del penal de Obrajes que, hasta 1980, estaba a cargo de religiosas.

Para doña Carmen, el tiempo le

quitó agilidad a los procesos, por eso es que la cantidad de presas sin sentencia es elevada.

"Yo recibí en dos semanas mi sentencia, tardó en volver de la Corte dos años", comenta al comparar su caso con el de su amiga, la ex banquera Marita Siles, que hasta ahora no ve concluido su proceso.

No sólo cuestiona la retardación de justicia, sino a sus administradores (jueces, policías y fiscales). "Antes eran más honestos y apegados a la ley".

"Los jueces dan el brazo a torcer, dependiendo del dinero que les ofrecen, y eso no lo digo yo, es algo que lo saben todos y que se escucha aquí con frecuencia, pero hay que reconocer que también hay honestos", comenta.

Después de doña Carmen llega-

ron internas sentenciadas por delitos graves, pero recibieron penas de 10 y 15 años, afirma.

Una vida de encierro

Sólo salió en 6 ocasiones

Recibía cinco centavos de prediario.

• LA PAZ

Muchas internas del COF salen una vez por semana, por diferentes motivos, pero doña Carmen Zamora, sólo dejó el penal seis veces en los 30 años de su condena. Todavía recuerda esa experiencia.

"Cuando cumplí 15 años de encierro, la madre Alicia Chuta, que era la gobernadora, me dijo: Andá a comprar pan a la esquina. Salí y, cuando llegué a la esquina, vi los autos que pasaban y repasaban, me asusté y me desmayé; un señor me levantó y me preguntó: ¿dónde vive?, asustada le respondí: Aquí en la cárcel".

Ese señor le dijo a la madre: "La próxima vez mande a su empleada con alguien porque la encontré tirada en el piso".

OTRAS SALIDAS

La segunda salida que recuerda fue hace seis años, cuando murió su esposo, tenía autorización para estar fuera dos días, sin embargo, prefirió retornar esa misma noche.

"Al día siguiente, cuando la gobernadora, la teniente Chávez, me vio

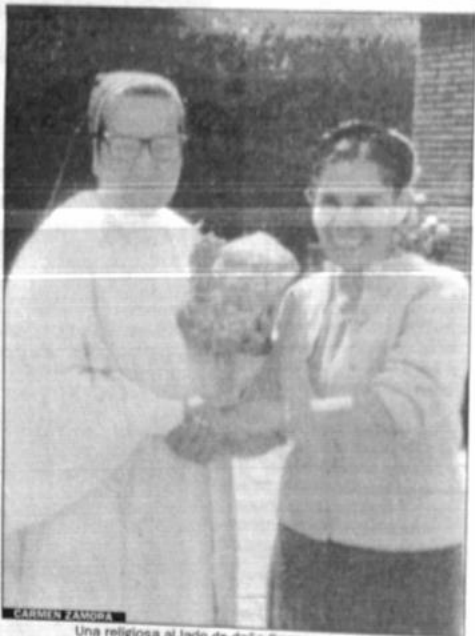

Una religiosa al lado de doña Carmen, en 1974.

muy temprano, me dijo qué haces aquí. Yo le respondí: Esta es mi casa y tengo que volver".

Otra de las salidas que recuerda es aquella en la que visitó el hospital para someterse a un examen

médico. La última vez permaneció dos semanas internada.

"La señora Marita Siles me mandó a su médico en el hospital Metodista y, después de varios días, mis hermanas me trasladaron al Hospi-

Para afianzar reglas en materia de inversiones

BID propone proyecto judicial

Estructuración depende del gobierno.

• LA PAZ

El Banco Interamericano de Desarrollo (BID) no ve reglas jurídicas claras para invertir en Bolivia. Por ello, el próximo año pondrá en marcha un proyecto que será parte de las reformas judiciales que se ejecutan en el país y asegurará la permanencia de las normas fijadas para los capitalistas.

El presidente del BID, Enrique Iglesias, considera que las inversiones en Bolivia requieren de la máxima seguridad jurídica y afianzamiento de las reglas de juego. "Es un tema muy importante para la inversión, porque pensamos que ahí están dadas las condiciones y los elementos que permiten asegurar las reglas fijadas".

El BID comprometió 22 millones de dólares para apoyar la reforma laboral y la modernización de la justicia.

El gobierno de Hugo Banzer, en los primeros meses de gobierno, desde agosto de 1997, cuestionó las reformas

económicas ejecutadas por la anterior gestión. La capitalización fue una de las más criticadas. En la Ley de Valores se incluyó normas para controlar de mejor manera a las empresas.

Según Iglesias, el campo judicial es otra área en la que el BID tiene objetivos que son comunes a las reformas, pero aclaró que su estructuración y definición dependen del gobierno.

POSITIVO

El BID calificó como positivas las leyes del Consejo de la Judicatura y el Defensor del Pueblo. "En todas

las reformas, hemos tenido todo el reconocimiento y la ayuda".

PREDIARIO

Doña Carmen cobra un prediario en una "casa de pena". Antes tenía que pagar una renta y cumplir una condena para nada, comenta.

"Mamá Carmen" cobraba los cinco centavos de prediario y el valor (un te) que le dio la madre después de que supo su condena.

"La madre Vicki me regaló la pildora y me dijo: para que no te duela la cabeza, para traer agua, en ese momento para guardarla."

Hasta ahora tengo el momento para guardarla, pero ya está destruida."

Ella misma ahora se pudo ver tan fuerte para noticia, en ese momento vieron que se iba a matar que le asignaron un caso."

"La señora Laura es una de las encapadas, dormí y despierto se me va la senti y cuando me acordé me senté de golpe. ¿Qué pasó? No me acordé a vivir mucho tiempo."

Actualmente, el BID es el primer perfil del proyecto judicial, el gobierno y el BID tienen que estructurar los instrumentos que realicen el trabajo en el tema de inversiones.

"Creemos que son los niveles de la soberanía nacional esta materia tratamos por medios de no invadir de son propias para el país."

Aparte de las reformas en materia económica, se trata la capacitación de los



Las copas de cristal con el escudo.

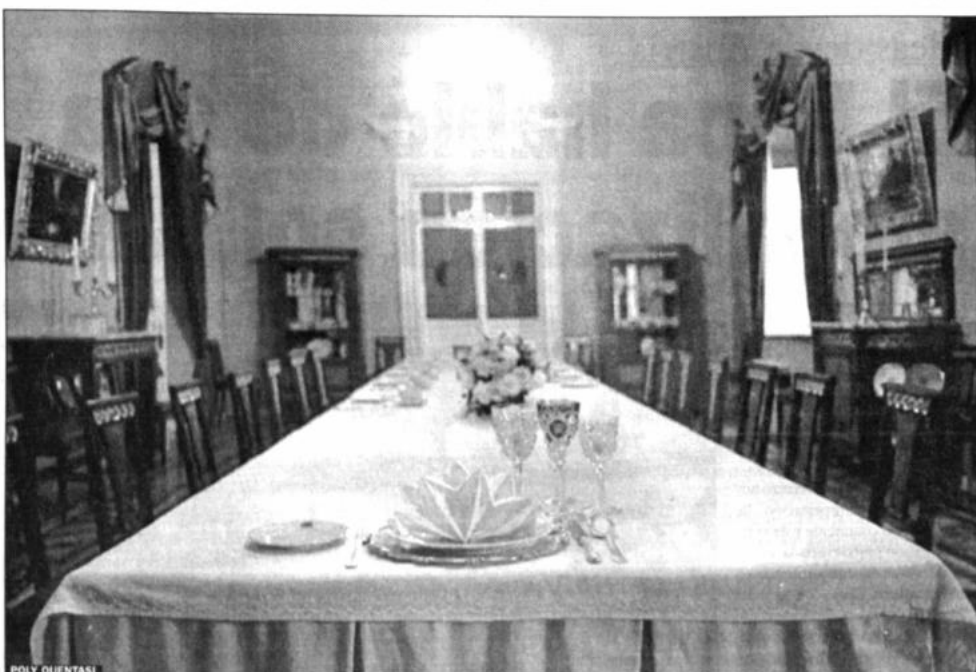

Uno de los comedores de Palacio de Gobierno. Un ambiente de ensueño rodea a los comensales.

los gustos, horarios y acompañantes del General a la hora de la comida

Sabores presidenciales

El general Banzo no es nada exigente.

LA PAZ

Cárlos A. Tellería Poma

Los primeros rayos de sol caen en Plaza Murillo. Es práctica una señal de que el Presidente Banzo llega a Palacio de Gobierno para dar inicio a otra de sus labores de trabajo en compañía de análisis, con el que no solo el desayuno, sino bebe a sorbos el clima po- cial del país.

El comedor privado hay de, tostadas, pan negro, los El General no es exi- cuenta la señora Mónica Gainsborg, jefa de Rela- Públicas y Servicios Gene- desayuno habitual se sir- vajilla adornada con el nacional.

después, las autoridades se cumplir sus tareas. El Pre- tiene su apretada agen- comedor privado sólo es uti- pa el desayuno-trabajo y hay invitados especiales.

ALMUERZO

Llegó la hora de almorzar. Cuando el Jefe del Estado tiene que darse en Palacio, suele compartir la mesa con los jefes de seguridad y de la Casa Militar y edecanes. La comida se sirve en platos de porcelana.

"El general Banzo es muy sencillo para la comida, como lo mismo que el personal", relató doña Mónica. Gusta de la comida de su natal Santa Cruz, ajíes, guiso de cordero, picantes y otras variedades de la cocina nacional.

El menú trata de balancear la dieta, gustos y presupuesto. A diario se hace una minuciosa observación del servicio para evitar im- provisaciones.

No hace mucho se publicó que el Presidente gusta del chairo, saña de pollo, el plato pacheño; el loco, majao, chanchito al horno, el chicharrón. Le agrada calmar la sed con jugos de fruta y no pierde oportunidad de probar vino, cer- veza y chicha.

DESCANSO

En los días que el Presidente se queda a almorzar, toma un des- canso. Tiene su dormitorio (con

baño privado) bien amoblado y elegante, donde recupera fuerzas. Usualmente reposa una hora antes de volver a agarrar las riendas del Estado.

A la hora del té, el pastelero tiene preparadas, en base a recetas, masitas variadas, algunas dulces, otras saladas.

Aunque todo está a pedir de boca, el Presidente no suele probar alimento a media tarde, pero cuando lo hace, sólo prefiere beber té con limón.

Después de completar su fa- cna, el General se retira a la Resi- dencia de San Jorge. Nunca, en estos diez meses de gestión, se quedó a cenar en Palacio, dijo la señora Zamora. "Es una persona muy metódica, que trabaja con agenda ajustada. Se va entre las 19:30 y 20:00 horas".

Así termina la jornada diaria del trabajo presidencial. Se apagan casi todas las luces y el Palacio de Gobierno duerme.

No siempre se pintan las co- sas así, porque en las reuniones de gabinete, que se realizan los viernes por la mañana, el ajeteo es mayor por la atención que se debe ofrecer a todo el equipo de ministros.

Otros detalles

VAJILLA

➤ En Palacio de Gobierno hay dos tipos de vajilla. Una es utiliza- da en los almuerzos cotidianos, es de porcelana y nada especial.

➤ La otra es mucho más fina. Platos, cubiertos de plata y copas de notable acabado. El escudo nacional adorna ese tesoro que sólo es empleado para atender a invitados especiales.

➤ Una tercera vajilla, la más antigua, está guardada como reli- quia. Hay un hermoso juego de copas de colores rojo, amarillo y verde, también con el escudo. Todo aquello es suficiente para servir a 100 ó 120 personas.

ATENCIÓN MÉDICA

➤ La atención médica no se descuida. El cirujano Juan Asbún está presto en las mañanas de los días lunes, miércoles y viernes. Además se cuenta con una enfer- mera a tiempo completo.

➤ Hay un botiquín, un tubo de oxígeno y todo el material para so- correr a las personas que no se sien- tan en buenas condiciones.



Parte de la vajilla más antigua.

Está preparado para todo

Personal de servicio

LA PAZ

El personal de servicio que tra- ba en Palacio está preparado para aten- der cualquier eventualidad. No se tra- ta de improvisados, ni mucho menos, porque es gente con experiencia.

El Presidente, sus colaboradores y todos los funcionarios tienen a mano a un plomero, un carpintero

(con ayudante), un electricista, un albañil y un sastre. Ellos son los que se dedican, por decirlo de alguna forma, a las tareas más duras.

En el otro lado de la balanza están las siete personas de limpie- za, cinco garzones, un pastelero, tres personas encargadas de la la- vandería, un cocinero que atiende a los soldados y otro que prepara

los alimentos para las autoridades.

En Palacio hay dos hornos indus- triales, una cocina industrial, meso- nes y todo cuanto fuere necesario.

En la sección del economato tra- bajan otras dos personas a cargo la compra de alimentos. En los al- macenes, dos funcionarios mane- jan todo lo relacionado con el ma- terial de trabajo.



La cocina luce impecable. Allí conocen los gustos del Presidente.

Juicio sobre muerte de coronel Rivas

Dictamen de Amayapampa

policial culpó a siete trabajadores mineros de Capasirca de alzamiento armado y asesinato.

Diómedes Javier, juez primero de Instrucción, está a cargo de la causa en Llaallagua y anunció que a fines del mes de julio se conocerá el dictamen.

Según Javier, se cumplirán los plazos judiciales para luego enviar el expediente al juzgado de Partido, en caso de existir indicios de culpabilidad, sino el juicio podrá ser archivado.

La parte demandante no presen- tó ningún testigo en este caso, pero

trasladó a tres abogados en la fase de la declaración.

Los demandados, trabajadores de la mina de Capasirca, presenta- ron una lista de 17 testigos, de los que diez declararon. La mayoría de ellos dijo no haber visto a los siete trabajadores en el lugar donde mu- rió el coronel Eduardo Rivas.

Entre los testigos de los deman- dados se encuentran el dirigente cí- vico de Llaallagua, Alberto Camacho, el ex dirigente de la COB Edgar Ra- mírez, el ejecutivo de la COB, Mil- ton Gómez, y un periodista de Ra- dio Pío XII.

DEPOSITO LEGAL DE "SOCAVONES DE ANGUSTIA"

PRESENCIA comunica al público en general que el Depósito Legal de la versión de "Socavones de Angustia" que circula con su edición de hoy tiene el número 4-1-648-98

PRESENCIA

Oportuna y veraz...

Ideas desde Austria

El Papa habló de una globalización solidaria

El Papa quiere al cristianismo en la economía

• Miguel Ángel AGUA
Viena Agencia EFE

El Papa Juan Pablo II relanzó hoy su idea de la "europeización" de todo el viejo continente y de la reconciliación judeo-cristiana, en un discurso al cuerpo diplomático acreditado en Viena, dos semanas antes del comienzo de la presidencia austriaca de la Unión Europea.

Según el Papa, dicha idea combinaría la herencia cristiana y una "globalización" solidaria que hará "inevitables" los sacrificios de los países más ricos para reducir la distancia con los más pobres.

CONTRA LA INTOLERANCIA

En su discurso, el Papa Juan Pablo II también tuvo en cuenta el rebrote de neonazismo e intolerancia en Europa, y recordó "al pueblo hebreo, al que en Europa le han sido infligidos indecibles sufrimientos y no podemos afirmar que todas las raíces de estas injusticias hayan sido arrancadas".

"La reconciliación con los hebreos -añadió- forma parte de los deberes fundamentales de los cristianos en Europa".

Y ayer tarde, en la misa que ofició en la catedral de la ciudad de Salzburgo, el anciano Pontífice aludió al tema de la unidad europea, una de las constantes de su pontificado, en la que ya desde 1979 tenían cabida todos los países de Europa, cuando en los planes de la Comunidad Europea no entraban, ni a título de hipótesis, los países comunistas del Este.

DICTADURAS ATEAS

"En muchos países de la Europa central y oriental durante más de cincuenta años -recorrió- no se permitió el anuncio del Evangelio; bajo regímenes ateos y dictatoriales se apagó la luz de los tabernáculos, las iglesias se convirtieron en monumentos de tiempos ya superados".

Pero en esa vieja Europa, dijo en su alocución de hoy el Papa, "la cultura, el arte, la historia y el presente han estado y están aún



Juan Pablo II, su gira austriaca

plasmados por el cristianismo de modo que no existe ni siquiera hoy una Europa completamente secularizada o por añadidura atea".

En 1991, cuando aún era prematuro pensar en una Europa ampliada a los países del Este, Karol Wojtyła protestaba contra "un modo de cualificar al Este y ponerlo en confrontación con la Europa del Oeste... cuando la cultura europea ha sido creada por los mártires de los tres primeros siglos y de los últimos decenios en la Europa del Este".

NUOVA CULTURA

"La diversidad de las tradiciones orientales y occidentales -reiteró Juan Pablo II- promoverá la cultura europea y constituirá, a través de la memoria y el intercambio recíprocos, la base para la deseada renovación espiritual".

El Papa añadió que los constructores de la nueva Europa "de-

berán afrontar el gran reto de crear un espacio global de libertad, justicia y paz en el lugar de la isla de bienestar occidental del continente".

Para ello, los países más ricos, "de forma inevitable, deberán afrontar sacrificios concretos para nivelar paulatinamente el foso inhumano de bienestar existente en Europa".

Sólo esta "globalización" de la solidaridad, que supere la "globalización de la pobreza" podrá llevar adelante "la construcción de estructuras democráticas y su consolidación, para promover una cultura de la política y las justas condiciones del Estado de derecho".

LOS DESOCUPADOS

El Papa no dejó en el tintero el tema "cada vez más urgente": el desempleo en Europa, problema "que pesa cada vez más sobre los corazones de los individuos, de enteras familias, de las clases sociales, en es-

pecial jóvenes y personas de media edad". Pese a los resultados positivos de la economía, el empleo "no acaba de arrancar". En efecto, uno de los problemas más agudos de los países industrializados es el nivel creciente de desocupación a pesar de las grandes ganancias que logran las empresas en la economía.

El Papa sintió, por ello, la obligación de hacerse "portavoz de los más débiles, los menos dotados, los ancianos, minusválidos, los numerosos jóvenes" y afirmó que "en la época de la técnica sofisticada no se puede jamás olvidar al hombre".

Visita papal

Iglesia austriaca vive un debate

Católicos de base quieren ser consultados

• CIUDAD DEL VATICANO
Agencia AFEA

Los problemas de la Iglesia austriaca, atribuidos en primer lugar al caso del ex arzobispo de Viena Hans Hermann Groer, acusado de violación de menores, son producto del malestar común de los ambientes germanófonos que, convivientes con una antigua cultura protestante, piden a la Iglesia "democracia" y adecuación a la moral "difundida".

Las acusaciones de pedofilia al cardenal Groer dieron espacio a grupos como "Nosotros somos Iglesia", que con un documento que reunió medio millón de firmas -algunos dicen 500.000- entre Alemania, Suiza y Austria, rechazaron la designación de Groer como arzobispo de Viena y piden que en la elección de los obispos se escuche la opinión de la diócesis, sacerdotes y laicos.

Al mismo tiempo quieren el sacerdocio femenino, la fin del celibato de los sacerdotes y una reforma global en tema de moral sexual.

OTRO CUESTIONADO

Así, la protesta en Austria tocó también a monseñor Kurt Krenn, obispo ultracónservador de St. Pölten -a unos 80 kilómetros de Viena, visitada hoy por el Papa- considerado cercano al Opus Dei y criticado por su "tradicionalismo".

También aquí fueron recolectadas firmas (54.000) para pedir su reemplazo.

Junto a esta oposición "combatiente", pero ampliamente minoritaria, existe en Occidente, dijo el viernes el mismo Pontífice, una indiferencia "peligrosa como el odio abierto".

Respecto de Italia, una inves-

tigación realizada por el Instituto de la Pontificia Academia de las Ciencias, evidencia un cambio en Dios.

Pero solo uno de los jóvenes, perteneciente a una familia eclesial, y un ético de la Iglesia en el campo de

LOS NÚMEROS

El cuadro muestra la Iglesia Católica en el mundo, pero aumentó en Europa oriental, América Latina y Asia, y bajó en Europa occidental, América del Sur y África.

Un indicador de la situación es el número de sacerdotes, más siglas sobre el número de fieles, siempre en declive.

Tal dato muestra la Iglesia Católica crece, pero a un ritmo menor que el protestante y más aminorado que el ortodoxo.

En 1970, según el censo, eran el 45,65 por ciento los sacerdotes de la Iglesia Católica, los africanos el 53 por ciento, los asiáticos el 14 por ciento.

En 1994 los sacerdotes eran el 28,85 por ciento, los africanos el 5,8 por ciento, los asiáticos el 16,4 por ciento.

En síntesis, aminorados en América Latina y África, y déficit en América del Norte, Occidente y Europa.

En esta última, los sacerdotes siguen disminuyendo por causa del emigración y del consiguiente envejecimiento, pese a que en su conjunto están en su bien disminuyendo los sacerdotes que "abandonan" la Iglesia.



El Directorio, Gerente General y personal de Editorial "Lux" lamentan el sensible fallecimiento de su ejemplar empleado:

Sr. BASILIO TORREZ CHOQUE

Q.E.P.D.

Y se adhieren al dolor que embarga a la familia, pidiendo al Supremo Creador la resignación.

La Paz, junio de 1998



"Yo soy el camino, la verdad y la vida. Solamente por Mí se puede llegar al Padre". -Jn. 14,6. La familia de la que en vida fue adorada madre, abuelita y bisabuelita,

Sra. AMELIA TAPIA v. de Del CARPIO
Q.D.D.G.

Agradece a los familiares, personas amigas y diferentes instituciones por su solidaridad cristiana al acompañarnos en momentos de tanto dolor e invita a la Santa Misa de 8 días que en su memoria se celebrará el día lunes 22 del presente a las 19.00 en la Capilla Privada del Colegio San Calisto, c. Jenaro Sanjines. Rogamos elevar una oración al Altísimo por el eterno descanso de su alma.

La Paz, junio 21 1998.



El Sindicato y personal de Editorial "Lux" se adhieren al dolor que embarga a la familia del que en vida fue:

Compañero de trabajo

Sr. BASILIO TORREZ CHOQUE

Q.E.P.D.

E invitan al velorio en su domicilio de la calle Pando Nº 555 Villa Bolívar "D", frente a la Fábrica CIMAG, carretera a Oruro, y al posterior traslado de los restos mortales al Cementerio General a las 15:30 de hoy, domingo 21 de junio.

La Paz, junio de 1998.



El Ing. Franco Bertone, en nombre propio y de la Empresa Nacional de Telecomunicaciones (ENTEL S.A.), expresa su más sentido pesar por el fallecimiento de quien en vida fue:

Sr. LUIS UZQUIANO ALCAZAR

(Q.E.P.D.)

padre el Ing. Juan Carlos Uzquiano, Gerente Comercial de ENTEL -Bolivia- y hace llegar a su distinguida familia su más sincera condolencia.

La Paz, junio, 1998

IDA Y VUELTA

bierno/COB

cluso el menos informado de los
ciudadanos bolivianos sabe que la
relación Gobierno/COB no es una
cualquiera: está hecha de malen-
cias, rupturas, encontronazos y re-
laciones. En su largo historial, que
en 1952, la COB no ha sido la mis-
ma su adversario, el Gobierno,
el Palacio Quemado podía ser
frente o complaciente al extremo
de los dirigentes obreros a almor-
zar en el despacho presidencial.

poco faltaron moquetazos, heridos
corazones. Y un comprensible resentimen-
to por los abusos cometidos con
los populares. Y sin embargo pa-
rece el destino de la COB y el Gobier-
no llegar a acuerdos. Aun-
que bien lo saben ellos mismos, tie-
ne el costume de no cumplir los
acuerdos firmados.

indica que en estos días el Go-
bierno y la COB reanudarán el ritual me-
morístico para examinar el pliego único de
requisitos y buscar algún arreglo al
interior del Chapare. Objetivos nobles,
pero que previsiblemente esta-
rán adornados con adjetivos y amenazas
de castigo. Salvo que se hayan vuelto
a decidir obrar con madurez y
transparencia.

ecesidades educativas

• Jorge VERGARA A.
Técnico de la Secretaría de Educación

garantizar la igualdad de acceso, per-
petua y egreso de la población a la edu-
cación básica y secundaria, en el marco de la
justicia social y a partir del reconocimiento
de la diversidad.

mejorar sustancialmente la calidad de
los niveles educativos, a partir de una
acción continua, que permita conocer las
necesidades del sistema y que oriente
las acciones de equidad y compensación.

generar nuevos espacios en los siste-
mas educativos, que promuevan la diversi-
ficación de las modalidades ofertadas, la des-
centralización de los recursos académicos y
técnicos, la promoción de opciones a los
niveles tradicionales y la oportunidad de
acceso a una formación autónoma, como
requisito en la construcción de una
cultura permanente.

establecer acciones continuas de dis-
tribución positiva en favor de las mujeres,
compensación de los déficits para los se-
ctores de la población marginados y de menores
recursos, de identificación cultural y lingüis-
tica para el desarrollo integral de las po-
blaciones indígenas, de valorización del plu-
ralismo cultural y de convivencia multiétnica
para las poblaciones migrantes.

De tiempo en tiempo le
condonan algunas
deudas al país, pero es
una gracia que a ese
ciudadano no le llega ni
de rebote...

EDITORIA PRESENCIA S.R.L.

Matutino fundado por
Héscar Cajías Kauffmann
el 28 de marzo de 1952

PRESENCIA

Subdirector: Juan Carlos Marañón Albarracín

Jefa de Redacción: Amparo Canedo Guzmán

Av. Mariscal Santa Cruz 2150
Número postal: 331717
Teléfono: (591) 02 - 391040
Casilla de correo: 3276 • La Paz - Bolivia
Cajón postal: 10152 • Télex: 2659 BV
e-mail: presencia@cacha.entele.net.bo

Todos queremos a los pobres

De los ajustes estructurales ocurridos en Bolivia
hace más de una década, cada quien tiene un
recuerdo distinto. Los expertos que nunca fal-
tan a las citas decisivas con la historia, en ese
tiempo llegaron a la conclusión de que las me-
didas destinadas a corregir la economía del país iban a ser,
además de severas, inevitables. La connotación iba a afectar a
unos más que a otros. Hubo gentes que incluso salieron ga-
nando, cosa que sucede por error o porque los negociantes
reducen a la nación al tamaño de sus intereses.

Las víctimas de esta voltereta de la economía a nivel mundial
ni siquiera pudieron aminorar el castigo. Son pobres y se los
puede reconocer en cualquier país dependiente y subdesarrol-
lado. Entraron de contrabando a la globalización y de pronto
los obligaron a cargar todo el costo de la estabilización. La deu-
da externa, cada vez más crecida, es una contradicción: el ciu-
dadano debe incluso lo que no consumió. No importa que esa
persona sea activa o desempleada, anciana o niña. De tiempo
en tiempo le condonan algunas deudas al país, pero es una
gracia que a ese ciudadano no le llega ni de rebote.

Algún trapo sucio debió entorpecer la marcha de los ajus-
tes estructurales. Algo que ni siquiera los pulcros informes

financieros lograron depurar. Era mejor entonces darle un
nombre a ese desarreglo estomacal generalizado. Y así se em-
pezó a hablar de 'deuda social'. Acto de contrición en estilo
moderno, o sea que los fondos para reparar la injusticia co-
metida no salían de los bolsillos de quienes se enriquecieron
con la crisis, sino de entidades como el Banco Interamericano
de Desarrollo (BID), que miran de muy lejos lo que en chiqui-
to parece un éxito.

A estas alturas, todos queremos a los pobres. Pero ese afec-
to por los desheredados debe ser ineficaz porque cada día
son más numerosos los indigentes. Se reproducen a pesar de
las amenazas del entorno, de la falta de empleos, de la ausen-
cia de servicios básicos, etc.

Todos queremos a los pobres. El BID ha otorgado 60 millo-
nes de dólares para un programa de vivienda que tendría que
beneficiar a los que carecen de techo propio. La 'deuda social'
tocará las puertas de una burocracia que suele retener parte de
los óbolos destinados a construir una sociedad más solidaria. Si
los fondos que el país recibió a cambio de agrandar su deuda
externa y consolidar su dependencia, hubieran sido correcta-
mente administrados no habríamos contraído además la 'deu-
da social' con gran parte de la población boliviana.

¿ES O NO ES VERDAD?

José GRAMUNT de Moragas, S.J.



¿Quién debe pagar la deuda social?

El presidente del Banco Interame-
ricano de Desarrollo ha venido a Bo-
livia con la bolsa llena de dinero
para cooperar a proyectos de carácter so-
cial. Bienvenido. Pero téngase muy en
cuenta que no se trata de regalitos navide-
ños, sino de créditos que hay que pagar. Y
aun cuando estos préstamos sean llama-
dos blandos, son duros cuando hay que
rendir cuentas claras y transparentes.

Enrique Iglesias ha hecho alusión a la
deuda social que debe pagarse. Y yo le pre-
gunto: ¿quién es el deudor? Se me respon-
derá que el 'sistema'. De acuerdo. Pero sólo
en parte. El 'sistema' es un ente imperso-
nal. Los otros deudores son los pillos.

La penosa experiencia ha enseñado
que si los sucesivos gobiernos hubieran ad-
ministrado medianamente bien los abun-
dantes recursos recibidos por Bolivia, no
se encontraría en la situación de pobreza y
atraso en que la vemos. Aquellos dineros
se filtraron en las arenas de administracio-
nes superpobladas e ineficaces, en el enri-
quecimiento delictivo de funcionarios,
políticos, proveedores y concesionarios co-
rruptos, todos a una para esquilmar al país.
El BID derramará 60 millones de dóla-

¿Cuándo se les cobrará
a quienes se
enriquecieron a costa
del dinero público?

res para viviendas y otras sumas para di-
versos fines de carácter social. Buena falta
hacen. Pero si ese dinero se administra como
el Fondo Nacional de Vivienda, el FOCSSAP,
el FREP y otros, esquilados por sinvergüen-
zas, la mayoría impunes, veremos como los
cuervos se abalanzan sobre la camada.

El BID y otros mecanismos de crédito cum-
plen con su objetivo de ayudar a un país como
el nuestro a salir de la pobreza. Bienvenidos.
Pero Enrique Iglesias ha sido muy cauto en
esquivar el tema ingrato pero real y escanda-
loso de la corrupción. Y no es que lo ignore.
Hace varios meses tuve la oportunidad de
oírle en Washington, sede del BID. Allí no tuvo
inconveniente en referirse a la corrupción.

Naturalmente que, al suscribir con el Go-
bierno boliviano los instrumentos jurídicos de
los créditos no iba a manifestar a los cuatro
vientos la presunción de que los dineros pre-
stados irán, en una determinada cantidad, a

llenar los bolsillos de los corruptos. Hu-
biera sido una grosería, y el Dr. Iglesias es
una persona educada.

Además, cuando una entidad como es
el BID concede un préstamo a un país, tie-
ne que presuponer que el Gobierno pre-
stionario sabrá cómo administrarlo. Pero la
suspensión está en la conciencia y en la expe-
riencia de todos.

Tampoco el que esto escribe está en
el derecho de presumir futuras culpabili-
dades de nadie. Pero una cosa es la pre-
sunción, que sería un juicio temerario, y
otra historia es la suspicacia, por cierto,
respaldada en una larga experiencia. Tan-
to más cuanto que algunos políticos del
actual Gobierno se han repartido los mi-
nisterios de acuerdo a su rentabilidad
personal y de partido. Y, lo he repetido
con insistencia, las obras públicas aquí y
en otras partes del mundo son la ubre
más generosa para alimentar a políticos
y a sus compinches.

Hay que pagar la deuda social del siste-
ma. De acuerdo. Pero, ¿cuándo y cómo se
les cobrará a quienes se enriquecieron a
costa del dinero público? Presunción, no.
Suspensión, sí.

A MANO ALZADA

Rulo VALI

CARAY... ESTA ES MUCHA
ROPA SUCIA PARA LAVARLA
EN CASA TAN CHICA...



EL TEJO

Juan Cristóbal SORUCO Q.

“Quiero escribir, pero me sale espuma”

Como dice el refrán, “consejo, aunque
sea de un conejo”. Imbuidos como es-
tán en la patriótica misión de dirigir el
país, las autoridades se olvidan de soluciones
simples a los problemas concretos de la ge-
nte. Y como ésta es reacia al poder, anticipa-
za a los políticos, es muy mal pensada y, lo peor,
a veces hace funcionar la memoria, esos com-
pensables olvidos provocan su reacción e in-
cluso puede llegar a ser tan malagradecida, que
por ahí inviabiliza la reproducción del poder.

Ante ese panorama, me permito sugerir
algunas acciones:

EUTANASIA

Ya Hitler comprendió que los ancianos, en
tiempos de cambio, son un lastre para el desa-
rrollo. De ahí suspender el Bonosol o el seguro
de vejez es una sutileza que el gobierno debe
desachar. La solución sería eliminar directamente
a los ancianos pobres (los ricos tienen la virtud de
consumir). Para ello, los responsables del sector
salud deberían viajar a Dachau o a la ex Yugoslavia,
por ejemplo, para conocer sistemas de ex-
terminio masivo y aplicarlos en el país.

PREPARATIVOS ELECTORALES

La reproducción del poder, dadas las con-

diciones internacionales vigentes, debe pasar
por elecciones generales. Hay que mantener
la fachada, pero cambiar las formas. Los vo-
cales de las Cortes Electorales han tomado muy
en serio su papel e incluso quieren erigirse
en honorables, ya que la gente les tiene con-
fianza. Es un buen avance intentar copar el
directorio del Registro de Identidad Nacio-
nal (RIN), pero no es suficiente (habrá que
recordar las elecciones de 1978, como lo hizo
el malpensado del padre José Gramunt).

Por ello, la megacoalición lamentable-
mente en esto deberá esforzarse, y desviar su pa-
triótica atención del Ejecutivo a otros rubros
debe ya nominar a su binomio para el 2002 e
imprimir las papeletas electorales. El RIN pue-
de proporcionar los libros respectivos, los se-
llos y otros aditamentos de la formalidad. Con
estos elementos, preparar el Decreto Supre-
mo que invalide la candidatura de cualquier
opositor a la vista, el mismo que sería publica-
do en la Gaceta Oficial en el momento preciso
en que ya nadie más pueda postularse.

NARCOTRÁFICO

Ya está bueno que el gobierno siga guar-
dando las formas en el Chapare, pues el re-
sultado es que por unos cuantos muertos al-
gunas personas se ponen a reclamar. Hay que

definir políticas serias, sencillas y expeditas.
En Vietnam se utilizó napalm y con tan buenos
resultados que hasta no hace mucho nada
se podía sembrar en las áreas bombardeadas.
Por ello, el gobierno debería instruir “napalmi-
zar” el Chapare, la coca desaparecería in-
cluso antes de los cinco años previstos, con la
ventaja de que no habrá posibilidades de
nuevos cultivos.

EDUCACIÓN

Se ha comprobado que en un país como
Bolivia es imposible aplicar la reforma educa-
tiva. Por tanto, de una vez hay que suprimir la
educación fiscal e incentivar la privada. Los
que no puedan acceder a ella, mala suerte.
La vida es así de injusta. Para los maestros que
no sean absorbidos por el sistema particular
y para quienes no tengan recursos para be-
neficiarse de él, ver punto uno de estas sugere-
ncias.

Estos consejos, como no podía ser de otra
manera, se enmarcan en el Diálogo Nacional,
en el Plan Operativo de Acción y en la Ley de
Propiedad y Crédito Popular; abarcan trans-
versalmente sus cuatro pilares, y, lo más im-
portante, no requieren de la cooperación in-
ternacional, por lo que, además, devuelven
al país soberanía.



Secretario de dirección:
Jesús Urzazagasti Aguilera
Jefe de Informaciones:
Andrés Gómez Vela
Jefa correspondientes del País:
Dina Argueta Castillo
Gerente General:
Ramón Contreras A.
JEFES DE ÁREA:
Política: Carlos Valdez Mattos
Economía: Helen Álvarez Vireira
Social: Miguel Lora Fuentes
Internacional: Teddy Molina Chacón
Cultura: Rubén Vargas Portugal
Deportes: Gustavo Cortez Cailla

Impresiones: Editorial "LUX"

Partido: Liberal.
Vicepresidente: María Emma Mejía Vélez.
Edad: 55 años.
Estado civil: Casado.
Esposa: Rosa Moncada.
Hijos: Tíos.
Profesión: Abogado.
Antiguo Partido: Liberal.

Cargos: Alcalde de Barrancabermeja 1969, concejal de Barrancabermeja 1972, diputado suplente por Santander en 1974, representante a la Corte (diputado) en 1978, elegido como diputado en 1982, senador en 1985, procurador en 1988. Fue reelegido como senador, pero renunció para ir a la Asamblea Nacional Constituyente en 1990. Presidente de la Asamblea.

1991, jefe de debate de la campaña del presidente Ernesto Samper. Puno y ministro del Interior, agosto 1994.

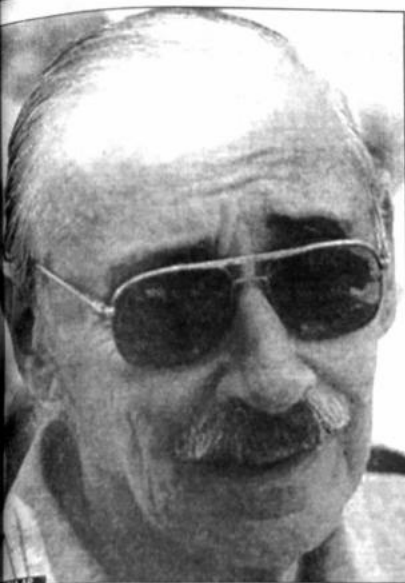

Videla, el ex dictador argentino

Cosa juzgada" Fiscalía cede ante Jorge Videla

Ya habría sido
juzgado por ese
delito.

BUENOS AIRES, Argentina
Agencia EFE

por la que está deteni-
do el presidente argentino Jorge
Videla por el secuestro de niños
del régimen castrense que
en la década de los años se-
de tomar un inesperado
que aconseja el fin de la
penal.

el, emitió el viernes un
según el cual debe de-
principio de "cosa juz-
beneficio de Videla y pa-
naciones judiciales a un
militar, específicamente al
Supremo de las Fuerzas

z federal Roberto Mar-
A quien ordenó la deten-
Videla el pasado 9 de ju-
de pronunciarse en con-
opinión de la acusación,
el magistrado decide im-
al destituido general un
prisión preventiva, la me-
automáticamente apela-
la Fiscalía.

la fuente judicial dijo que el
Marquevich dará interven-

ción ahora a la querrela para que
se pronuncie sobre los dos inci-
dentes planeados, el de su presun-
ta incompetencia y el de la "cosa
juzgada", para luego avanzar en el
expediente.

Los abogados del ex general
sostienen que su cliente no pue-
de ser juzgado dos veces por el
mismo delito y basan su argu-
mento en que Videla respondió
al cargo de secuestro de niños
en el juicio al que fueron sometidos los ex comandantes en 1985.

OPINIONES DISTINTAS

Otros juristas creen que ese de-
lito se les achacó en casos especí-
ficos a los ex comandantes y no
en el contexto de un plan sistemá-
tico ideado por las autoridades
militares, como ahora sospecha
Marquevich que existió. Como se
trata de un delito que no prescri-
be, este sector del derecho ase-
gura que Videla bien puede ser ju-
zgado ahora.

El juez Marquevich investiga si
los militares pusieron en marcha
un programa que consistió en ro-
bar a los niños apenas sus madres
los daban a luz en campos de con-
centración para entregarlos luego
a personas afines al Gobierno mi-
litar.

Puntos de ventaja sobre rival Fernando Cardoso se proclamado

Peleará con
fuerza por su
reelección.

RIO DE JANEIRO, Brasil
Agencia EFE

presidente brasileño, Fer-
nando Henrique Cardoso, que el
10 de octubre intentará
lograr el respaldo de tres
fuerzas políticas, pero aún
debe asegurarse el apoyo
del partido del país.

Cardoso fue proclamado como
candidato por su Partido de la So-
ciedad Brasileña (PSDB),
del Frente Liberal (PFL),
del Partido del Pueblo Brasileño
que le aclamaron en tres
instancias.

La jornada fue grata para el
presidente, que ayer apareció en
una encuesta con siete puntos
de ventaja sobre su rival más
cercano, Luiz Inácio Lula da
Silva, líder del Partido de los Trabajadores (PT).

ALTA PAÍS

No obstante la alianza electo-
ral que pretende utilizar para lo-
gar su reelección aún no está
completa. Para asegurarse un nue-
vo mandato de cuatro años, el go-
bernante depende, en buena me-
dida, del apoyo que pueda ofre-
cerle el Partido del Movimiento
Democrático Brasileño (PMDB),
que aún no ha definido su po-
sición y con cuyo presidente, Paes
de Andrade, Cardoso se ha enfren-
tado agriamente en los últimos
días.

Paes de Andrade lidera una co-
rriente interna del PMDB, que pre-
tende presentar a las elecciones a
un candidato propio en lugar de
apoyar a Cardoso.

Fue un plan de la dictadura argentina

Secuestro de bebés, órdenes superiores

No era un delito
aislado, sino de
Estado.

BUENOS AIRES, Argentina
Agencia EFE

Un ex capitán del Ejército argen-
tino aseguró que el secuestro de
bebés nacidos en cautiverio en los
años 70 obedeció a "órdenes supe-
riores".

Esta declaración agregó un ele-
mento significativo a la causa que
intenta demostrar que en el go-
bierno militar (1976-1983) hubo
un plan para la apropiación de
menores.

El ex presidente argentino Jorge
Videla, quien gobernó el país duran-
te los primeros años del último ré-
gimen militar, está detenido por cin-
co de esas causas desde hace diez
días por orden del juez federal Ro-
berto Marquevich.

Mientras se discute la validez
legal de la decisión del juez, el ex
capitán de las Fuerzas Armadas
José Luis D'Andrea Mohr aseguró
ayer ante los tribunales que du-
rante el último gobierno militar
hubo "órdenes superiores" sobre
los métodos a seguir con los me-
nores secuestrados, además de
afirmar que el Ejército tuvo "res-
ponsabilidad primaria" en la re-
presión ilegal.

El ex militar, quien poco después
de 1976 fue obligado a retirarse por
sus críticas al régimen de facto, de-
claró como testigo en la causa ini-
ciada por la organización humani-
taria Abuelas de Plaza de Mayo en
la que se investiga si hubo un plan
sistemático para el secuestro de
bebés.

PRUEBAS

Esta causa está en manos del juez
Adolfo Bagnasco, a quien D'Andrea
Mohr prometió entregar la próxima
semana dos documentos con órde-
nes escritas sobre la metodología
aplicada durante la denominada
"guerra sucia".

El ex capitán dio al magistrado
federal una lista completa con los
nombres de los jefes militares in-
volucrados en estos hechos, así
como detalles del funcionamiento
de un centro clandestino de deten-
ción, donde las parturientas daban
a luz bebés que, posteriormente,
eran entregados en adopción ile-
galmente.

Asimismo, dijo que el Ejército

tuvo "responsabilidad primaria en
la lucha antisubversiva respecto a
las demás Fuerzas Armadas (Mar-
ina y Aire)", que dejó un saldo de
30.000 desaparecidos con presun-
ción de muerte, según distintas
organizaciones de derechos hu-
manos.

Para el abogado de las Abuelas
de Plaza de Mayo, Alberto Pedron-
cini, la declaración de D'Andrea
Mohr demuestra claramente que el
secuestro de menores no represen-
tó una serie de casos aislados, sino
que formó parte de un plan esta-
blecido.

"Pero para entender este proce-
so es necesario entender que la
comprobación de que existió un
sistema es sólo un aspecto; el otro
es el interés por la víctima indivi-
dual, la persecución del apropiador
y el contenido humano de cada uno
de estos casos", destacó el letrado.

BUENAS NUEVAS PARA VIDELA

Las declaraciones del ex capitán
del Ejército coincidieron con un
dictamen emitido por la fiscal Rita
Molina, según el cual debe decla-
rarse el principio de "cosa juzgada"
en beneficio de Videla y pasar las
actuaciones judiciales a un tribunal

militar, lo que reavivó la polémica
sobre la validez legal de la deten-
ción del ex mandatario de facto.

Videla, de 72 años, permanece
detenido en la cárcel de Caseros, en
Buenos Aires, a la espera de una
resolución del juez Marquevich,
quien debe decidir si ordena su pri-
sión preventiva.

No obstante, fuentes judiciales
dijeron a EFE que, debido al dicta-
men fiscal, Marquevich seguramen-
te dará vía libre a la querrela para
que se pronuncie acerca del princi-
pio de la "cosa juzgada", antes de
avanzar en el expediente.

CONDENA

La opinión de la fiscal concuerda
con la de la defensa de Videla y
con la de varios juristas, quienes
afirman que el ex general ya fue ju-
zgado por estos hechos en 1985,
cuando la Cámara Federal de Bue-
nos Aires le condenó junto a otros
camaradas a cadena perpetua por
delitos de lesa humanidad.

Videla recuperó su libertad cin-
co años después gracias a un indul-
to concedido por el presidente ar-
gentino, Carlos Menem, quien basó
su decisión en la "necesidad de pa-
cificar el país".

Caja de Ahorro



Sin concursos ni sorteos,
sáquese un siete
ahorrando en el Ganadero

La Caja de Ahorro
del Banco Ganadero
al mejor interés,
7% anual capitalizable cada mes.

Apertura
sin referencias ni garantías,
sin grandes depósitos,
ni promedios mínimos de dinero,
tan sólo con 50 dólares,
su Carnet de Identidad
y "cero" requisitos.

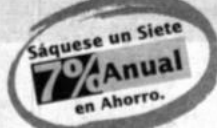

en dólares americanos



**Banco
Ganadero** S.A.
Nuestro interés es crecer con Usted

Santa Cruz - La Paz - El Alto - Trinidad

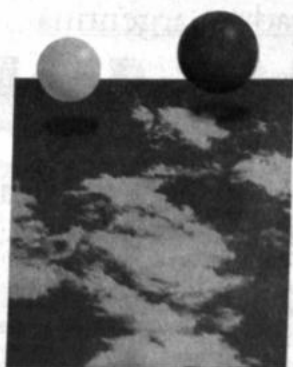

Para que vivas el placer de leer te ofrecemos una colección de 12 libros de bolsillo, en versiones resumidas, con las obras de los mejores exponentes de la literatura boliviana.

Todos los domingos, reclama tu libro de bolsillo y tu ejemplar de PRESENCIA, ambos por sólo Bs. 5, colecciona cada uno de ellos y siente el placer de...

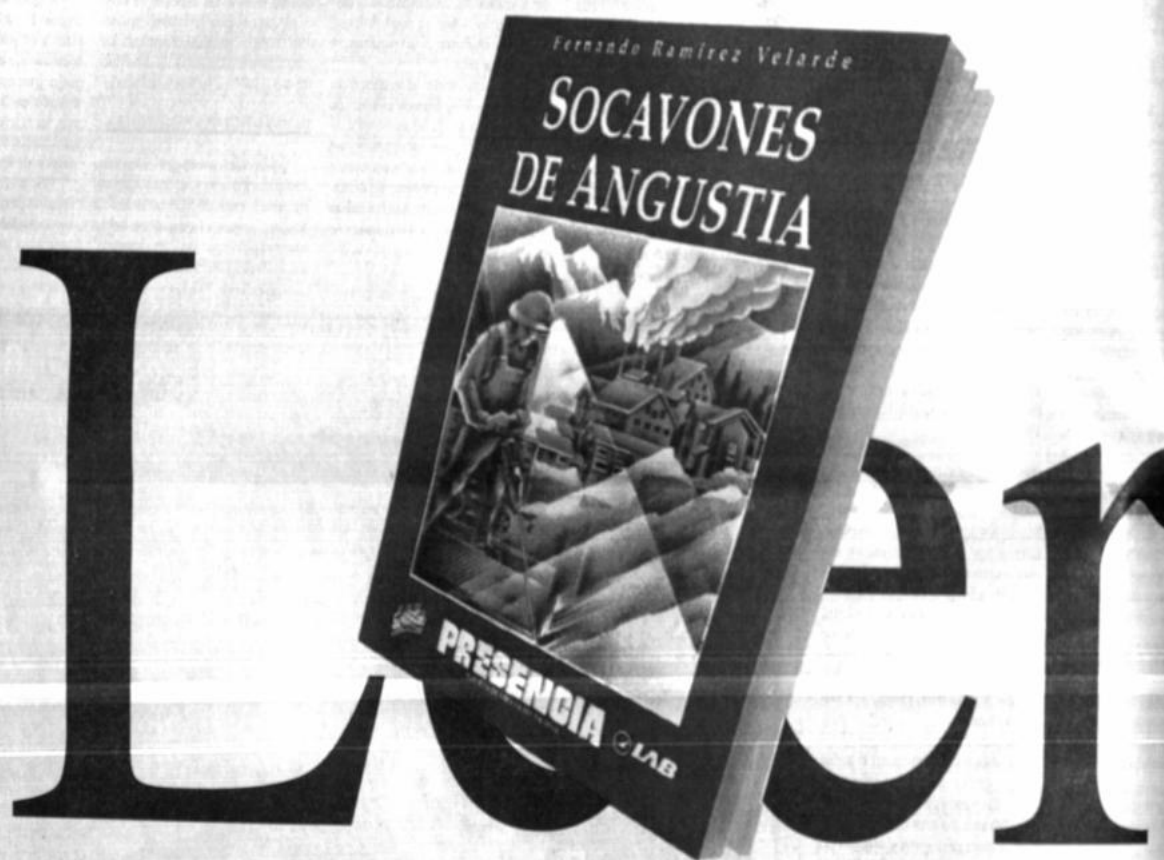

ADVERTENCIA: Estimado lector, si pretenden cobrarle de más o venderle el libro de bolsillo separado de su ejemplar de PRESENCIA, llámenos al 331717.

PRESENCIA

Auspician:

Lux
EDITORIAL



Oportuna y veraz

Funcionarios atentos a la televisión y los trámites quedan en "off-side"

Autogoles del Mundial

 Del jefe al último
 funcionario
 atentos a
 los goles.

• CORRESPONSALÍAS

 Cuando no hay Mundial se
 trabaja y se gana en mu-
 nicipios de la adminis-
 tración pública, la situación se
 cambia cuando se atiende al pú-
 blico en circunstancias en que se
 trata el magno evento del
 mundo en una competencia

MUNDIAL

 La gente que va presurosa
 a efectuar algún trámite, virtual-
 mente, queda en posición adelan-
 tado por alguna gambeta que ya le
 interesa a los funcionarios, por
 eso que algunos pro-
 pios de la administración sepan de
 fútbol y cancheros.

 Los actos del Mundial no se
 hacen en todas las ciudades
 del país, pero cuando se trata
 de los que juegan equi-
 pos latinoamericanos, los fanáticos
 hacen un "chanfle"

JUAN MAMANI

¡Goool...! nadie se pierde la fiesta deportiva.

"Mundialitis" crónica en las ciudades

• ORURO

 La magia del fútbol atrapó a
 los bolivianos y casi todos tienen
 como principal síntoma lo que
 ya parece una epidemia de
 «mundialitis».

 Cuando hay partidos impor-
 tantes en el Mundial de Fútbol
 o juegan los equipos latinoame-
 ricanos hasta se consiguen par-
 tes de baja médica para no per-
 derse los encuentros.

 En los cafés, restaurantes y ba-
 res colocaron televisores. Los
 partidos se convirtieron en un
 plato fuerte o condimento espe-
 cial del menú del día.

 Las clases en algunos esta-
 blecimientos educativos de
 Oruro se suspendieron, con
 preferencia privados, donde los
 educadores dieron como «tema
 avanzado» la lección del día,
 para permitir que sus alumnos
 corran a sus domicilios a ver el
 fútbol.

 En las oficinas públicas la
 atención es normal, menos en
 el horario de los partidos, quan-
 do los funcionarios desaparecen
 «como por arte de magia».

 En las empresas privadas hay
 cierta tolerancia. En la adminis-
 tración pública, es un implícito
 acuerdo, porque los empleados
 se ingenian y dan modos para
 seguir el campeonato, ya sea en
 sus oficinas, donde llevaron te-
 levisores o en alguna cafetería o
 restaurante cercano.

Sigue el paro de Clisa

350 toneladas de basura en El Alto

 Cientos de
 bolsas de
 desechos en
 vías públicas.

 abundantes cáscaras, verduras
 podridas y bolsas llenas de de-
 sechos.

DEUDAS

 Los ejecutivos de Clisa con-
 firmaron ayer que no pudieron
 conseguir que los trabajadores
 retornen a sus labores, ya que
 reclaman el pago de sus salarios
 de los dos últimos meses, el
 cumplimiento de las obligacio-
 nes sociales y el reembolso para
 el subsidio de lactancia.

 La empresa alega que no pue-
 de cumplir sus obligaciones con
 los trabajadores debido a que la
 Alcaldía no le paga por el servi-
 cio. Hasta la fecha le adeuda 500
 mil dólares americanos.
 El vicepresidente del Conce-
 jo Municipal de El Alto, Arsenio
 Alegria, denunció que los ejecu-
 tivos de Clisa utilizan a los tra-
 bajadores para presionar a la
 comuna para que le pague por un
 contrato que está anulado por la
 Corte Superior de Justicia de La Paz.

 Insistió que Clisa no cumplió
 el contrato con la comuna alteria
 y que su trabajo es deficiente.

Comenzó año aymara 5506

Tiwanaku centro de ritos

 Participaron
 guías
 espirituales
 de 17 países.

• TIWANAKU, La Paz

 Las ruinas milenarias de
 Tiwanaku fueron el centro de la
 celebración del Año Nuevo aymara
 número 5506 y para recibirlo la
 madrugada de hoy congregó a más
 de 2.000 personas.

 Las manos se levantaron para
 recibir los primeros rayos del Tata
 Inti (padre sol), mientras el guía
 espiritual de los aymaras, Valentín
 Mejillones, en voz alta elevaba las
 plegarias ancestrales en medio del
 canto de las flautas.

 Al rito del recibimiento del Año
 Nuevo asistieron también 256 re-
 presentantes de naciones origina-
 rias de 17 países, quienes arriba-
 ron para participar en el «Encuen-
 tro de los Hijos de la Tierra» y el
 «Reencuentro de los Guías Espi-
 rituales de los Andes y la
 Amazonia».

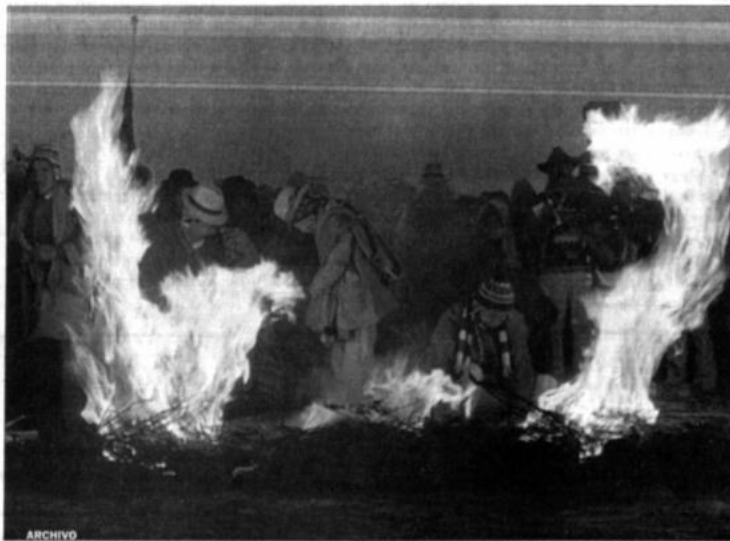
 Cuando los primeros rayos del
 sol tocaron el suelo escarchado del
 altiplano, una exclamación brotó de
 los miles de asistentes.

ARCHIVO

Ofrendas fueron entregadas al fuego esta madrugada.

VIGENCIA

 Actos similares al de Tiwanaku
 se celebraron también en las
 apachetas (cumbres), ruinas ar-
 queológicas como el fuerte de
 Samaipata (Santa Cruz), regiones
 de la Argentina, Perú, Chile y Ecua-

 dor, donde en el pasado los
 aymaras tuvieron in

 Tras el rito celebrado en
 Tiwanaku, los representantes de los
 pueblos originarios de 17 países vi-
 sitantes compartieron la tradicional
 merienda comunitaria (ajthapi) con
 las autoridades originarias aymaras

 y la fiesta donde se presentaron las
 danzas tradicionales. También se
 celebraron dos matrimonios y bau-
 tizos, además de la consagración de
 profesionales y nuevos guías espi-
 rituales de los pueblos originarios.

Más información b10

EL CLIMA
EN CAPITALES DE DEPARTAMENTO

DEPARTAMENTO	TEMPERATURA
COCHABAMBA	23°C
SUCRE	25°C
TARAPACA	23°C
SANTA CRUZ	21°C

5 TRINIDAD, CIUDAD

CONCLUSIÓN: Carretera hasta
 Santa Cruz será concluida año
 2000, según una comisión.

6 POTOSÍ, CIUDAD

PERFUME: Franceses se llevan
 resina de yareta para elaborar
 perfumes y cosméticos.

4 ORURO, CIUDAD

CARIDAD: Mineros de Totoral,
 junto a sus familias viven de
 caridad en la ciudad.

8 POTOSÍ, PROVINCIA

SALAR: Bolivia lanzará
 licitación internacional para
 explotar el litio de Uyuni.

7 COCHABAMBA, PROVINCIA

RIEGO: Sólo el 7% de la
 superficie aprovechable para
 la agricultura tiene riego.

7 ORURO, PROVINCIA

POSTERGACIÓN: Postergaron
 ejecución de proyecto asfaltado
 Huanuni-Machacamarca.



Menú del día con un "condimento" especial.

Actividades a media máquina "Api-partidos" en locales de El Alto

Sin un televisor
no se hace buen
negocio.

privados siempre existe un televisor.

ATRACCIÓN

Los restaurantes donde expendían pollos al spiedo, renovaron sus antiguos televisores por equipos de pantallas grandes con la finalidad de atraer comensales durante la transmisión de los partidos.

Los pequeños quioscos de la Ceja de El Alto, también para atraer clientes, se equiparon con pequeños aparatos electrónicos. Durante los partidos de Argentina, Brasil y Chile estos puntos de venta permanecen abarrotados y para distraer los nervios los asistentes compran una y otra cosa.

Gran parte de los comerciantes minoristas que tienen anaqueles, también instalaron televisores portátiles. Mientras venden espectan el partido y si hay una buena jugada o un gol el cliente puede esperar.

API-VIDEOS

Los locales de api-videos también se llenan de gente cuando transmiten los partidos de los equipos sudamericanos; las acostumbradas proyecciones de películas de acción, violencia y sexo no son tan apetecidas como los goles en Francia '98. Por dos bolivianos se ve un partido de fútbol, el precio incluye un vaso de api o una taza de té o café con un pastel.

Algunas pensiones aprovechan la oportunidad y en los letreros que cuelgan en sus puertas escriben: "Hoy almuerzo: sopa de fideos; segundo, falso conejo; postre, fruta de temporada (un plátano) y transmisión del partido Nigeria-Bulgaria".

Prefecto al último funcionario no se pierden goles

Los televisores
están por
quiebrar en
Trinidad.

TRINIDAD

Desde el inicio del Mundial de Francia la ya tradición por este deporte se dio en la población, la cual presta atención todos los partidos que se realizan en el campo, sin importar la hora ni donde uno se encuentre. En todas las oficinas se instalaron televisores para seguir los partidos mientras se trabaja y se hacen apuestas sobre el ganador del partido.

Y Y FÚTBOL

El despacho del Prefecto care-

cia de un televisor hasta el primer día del Mundial. Ahora ya tiene uno y siempre está prendido. Ernesto Suárez hace de rato en rato una pausa para ver una jugada mientras discute los temas de importancia para el departamento.

OFICINAS PÚBLICAS

Similar situación se ve en la Alcaldía, la Corte de Justicia y otras dependencias donde se vive la pasión del fútbol.

Todos tienen sus equipos preferidos, sin embargo la mayoría espera que los latinos traigan la copa al continente. El favorito es Brasil.

Varios funcionarios públicos y privados consultados dijeron que el Mundial de Fútbol no afecta al normal desarrollo de sus actividades, ya que para ver los partidos no es necesario suspender el desarrollo de sus obligaciones.

Televisores no faltan en las empresas públicas y privadas Paréntesis por el Mundial

Los funcionarios
no trabajan al
mismo ritmo.

TARIJA

Si cuando no hay Mundial se observa apatía y desgan en muchos funcionarios de la administración pública, la situación se agrava cuando de atender al público se trata, en circunstancias en que se realiza el magno evento del "chutazo" en una competencia mundial.

Mucha gente que va presurosa para efectuar algún trámite, virtualmente queda en posición adelantada por alguna gambeta que ya le hicieron unos cuantos funcionarios, so pretexto del Mundial de Fútbol Francia '98, y eso que algunos probablemente apenas sepan de "chuteras" y canilleras.

El presidente de los empresarios privados de Tarija, Milciades Peñaño, admitió que aunque se diga que no influye en nada la realización de este campeonato, que hace que muchas miradas sigan la pelota en las pantallas de los televisores, sí tiene sus efectos.

Admitió que hay ausencia de la gente en muchas dependencias, las demoras están a la orden del día, sin embargo, admite que se trata de un acontecimiento de orden mundial del cual no puede sustraerse Bolivia.

BAJO EL RITMO

Peñaño dijo que no puede hablar de pérdidas económicas, aunque sí del ritmo de trabajo y de los índices de producción, porque en muchos casos se llegaron a acuerdos para ingresar a trabajar más temprano para salir a tiempo para ver un partido.

En otros casos, inversamente, se ingresa un poco más tarde, después de algún partido, para compensar



Televisores prendidos en oficinas y viviendas, es el Mundial de Fútbol.

posteriormente con el alargue del horario de trabajo.

"Repercute, repercute, no podemos decir que no", sostuvo para admitir que la situación es más cuando juega un equipo latinoamericano.

DESPUÉS PEOR

No dejó de señalar que si estas cosas se observan al inicio, según

pasen los días y empiecen a jugar los equipos clasificados la expectativa puede acentuarse con efectos mayores al grito de gol, en el trabajo y la administración pública.

PARENTESIS

El director general de la Prefectura, Iván Galarza, aseguró que si bien el día de la inaugura-

ción del Mundial se dio un paréntesis para toda la administración prefectural, posteriormente todo se normalizó y las actividades se despliegan con total normalidad.

"No veo que hayan problemas en la administración, todo es normal y no hay quejas de la gente, no conozco nada", afirmó para remarcar que no hay motivo para alterar el horario de trabajo, a pesar de esta "pasión de multitudes".

Para ver el Mundial en oficinas y calles

¡Zas...! un chanfle al trabajo

Oficinistas, y
choferes,
todos atentos al
fútbol.

LA PAZ

Un televisor portátil con bajo volumen y esperar que el jefe saiga a una reunión, son los ingredientes que muchos oficinistas utilizan para hacerle un chanfle, por segundos y a veces minutos, al trabajo diario para ver los partidos de fútbol del Mundial '98 que se realiza en Francia.

La ciudad de La Paz puede ser comparada con un gran estadio, como los que hay en Francia y donde se disputan partidos de fútbol de la Copa Mundial; pero la diferencia es que en el juego participan todo tipo de jugadores y en diferentes etapas.

VITRINAS

Un grupo, que es parte de la tienda futbolera, está compuesto por los trabajadores de a pie que transitan las calles desde que amanece hasta que anochece.

Los jugadores que integran ese equipo son los lustrabotas, heladeros, dulceros, mensajeros y otros que unifican su juego junto a un gran televisor que está en la vitrina de las tiendas o tal vez en una pantalla televisiva de una pensión o quiosco en el mercado.

¡Goooool!, gritan los más entusiastas, mientras que otros comienzan a comentar sobre el desempeño de los equipos emulando a los críticos de fútbol.

Los choferes archivaron sus ca-



Los partidos del Mundial en la calle.

setes de cumbias y ahora sintonizan los partidos de fútbol mientras recorren la avenida Camacho o el eje central.

OFICINAS

El otro equipo está compuesto por los oficinistas y autoridades, que tienen mejor indumentaria deportiva porque tienen los televisores en sus lugares de trabajo, piden un refresco y... "a ver el partido".

Otros, que son un poco más "responsables", prenden el televisor

con poco volumen y dan una "chilenita" para ver lo mejor de los partidos: los goles.

Mucho depende de los equipos que se enfrenten para que los aficionados estén atentos a los goles. Incluso en el Ministerio de Trabajo, de donde salió la prohibición de que se instalen televisores en oficinas del sector público, hay de estos tentadores aparatos.

ALCALDÍA

El alcalde de La Paz, Germán

Montroy, dijo que hace lo imposible por ver los partidos y se compró un pequeño televisor donde sintoniza las transmisiones.

"Estoy dispuesto a renunciar al partido del domingo (hoy) entre Argentina y Jamaica", sostuvo.

El oficial mayor técnico de la comuna, Oscar Paz, es un declarado fanático del balompié, pero no descuida su trabajo y observa en la noche el resumen de los goles que transmite la red argentina Telefe.

Autoridades no atienden a mineros de Totoral

Viven de la caridad

Orlandini está
interno en el
Hospital General.

• ORURO

Los trabajadores mineros de Totoral, junto a sus esposas e hijos, viven en la ciudad de Oruro desde el pasado 5 de junio, prácticamente de la caridad, a la espera de la devolución de 14 toneladas de concentrados de estaño incautadas sin que exista orden judicial.

Además, reclaman la libertad del tutor social, Edgar Zubietta, detenido por un juicio que le sigue la comercializadora Sominco por supuesto estelionato y apropiación indebida de concentrados.

Desvirtuando la acusación, la Empresa Metalúrgica Vinto-ENAF ayer emitió una certificación señalando que las 14 toneladas de concentrados de estaño pertenecen a la mina Totoral y fueron sus representantes quienes entregaron de forma directa, y no debe intervenir ninguna comercializadora, como se arguyó, para incautar ilegalmente los concentrados.

Para determinar quién ordenó la incautación de los concentrados, la jueza María Arancibia Borda instruyó al comandante de la P17 remita un informe con los antecedentes.



Los mineros y sus familias están en la calle.

SOLIDARIDAD

Los mineros y sus familias reciben ayuda del Centro Diocesano de Pastoral Social, Caritas, y otras instituciones para preparar cada día la olla común que permite contar con una ración alimenticia para todos, que se sirve en instalaciones de la Federación de Fábriques, donde fueron cobijados.

Pese a la cooperación que reciben, los mineros advierten que la

situación es insostenible y que no podrán permanecer por más tiempo en Oruro, pero tampoco pueden volver a Totoral, porque no cuentan con recursos económicos ni trabajo, por la paralización de las actividades productivas.

ORLANDINI

A las 17:15 horas del viernes fue internado Miguel Orlandini

en el Hospital General, por orden de la jueza María Arancibia, quien sin embargo negó ese mismo derecho al tutor social, Edgar Zubietta, que también pidió su internación en un sanatorio por estar enfermo.

Zubietta está recluso en el penal de San Pedro y Orlandini tiene custodia de efectivos de la Unidad de Orden y Seguridad de la Policía departamental.

Fiscal deslinda responsabilidades

Policías permitieron fuga de falsificados

Dos mayores
están
comprometidos.

• ORURO

La fiscal de Materia Cila Terán Luna responsabilizó ayer a dos jefes policiales por la evasión de Víctor Fernando Revollo Vargas, principal sindicado por la falsificación de carnés de identidad para dos ciudadanas peruanas, y quien posteriormente tramitó pasaportes pretendiendo lograr el viaje de ambas a España con identidad boliviana.

La fiscal atribuyó toda responsabilidad a los mayores Alfredo Guizada y Renán Quinteros, jefes de la División de Inteligencia de la Policía Departamental, afirmando que el detenido se encontraba bajo su responsabilidad, y ellos eran los encargados de ver que los garantes cumplan las exigencias que existen para estos casos.

DOCUMENTO ACIARATORIO

En un documento aclaratorio, Terán asegura que «los policías son la parte operativa, técnica y material en la libertad de los detenidos, evaluando los aspectos de identificación, aspectos económicos, sociales y familiares de los garantes, y de esta manera también dar seguridad jurídica y legitimidad a las diligencias».

La fiscal Cila Terán será procesada por el delito de favoreci-

miento a la evasión, según firmó ayer el fiscal de Daniel Soliz Flores. El fin del proceso fue enviado a la General de la República para que ponga el procesamiento al caso de Corte.

El proceso fue movido a una representación del Corte Superior de Justicia cuestionó la actuación del fiscal de Materia, Cila Terán, quien instruyó liberar a Víctor Fernando Revollo Vargas, acusado de falsificar carnés de identidad y pasaportes, a pesar de que fue encontrado en flagrante y descubierto en flagrante.

DESCARGO

Como descargo la fiscal asegura que los dos policías cumplieron con el requerimiento, admitiendo más bien que no tuvieron ninguna solución, uno de ellos resulta ser un hombre humilde, limpio, honesto, que no quiso firmar sin saber se trataba.

Aseguró que la libere instruida en base a un expediente por los dos policías, que se presentaron a la corte, haciéndole conocer «contra el detenido Víctor Fernando Revollo Vargas, comprendo, menos el momento de detención, la prisión y tampoco diligencia policial judicial y, especialmente, no habían cargos ya que es otra la principal causa en los hechos», se a Lilian Guzmán O.

CONFEDERACION SINDICAL DE CHOFERES DE BOLIVIA

VOTO RESOLUTIVO

CONSIDERANDO:

Que, la Confederación Sindical de Choferes de Bolivia desde los inicios de la gestión del actual Gobierno ha venido planteando ante las diferentes carteras de Estado la atención a los diversos problemas que atingen al autotransporte sindicalizado del país, sin que hasta la fecha se hayan dado soluciones concretas y favorables a nuestras demandas.

Que, las autoridades de Gobierno solamente han demostrado voluntad de diálogo sin haberse dado soluciones positivas y oportunas a nuestro gremio, no obstante la permanente predisposición demostrada por parte de nuestra entidad matriz.

Que, los problemas concretos del autotransporte nacional que son de pleno conocimiento del Gobierno y que están siendo desatendidos como: EL LAMENTABLE ESTADO GENERAL DE LOS CAMINOS, PEAJES, REEMPLAZO VEHICULAR, MODIFICACION DE LA TABLA DE VALORES SOBRE EL IMPUESTO ANUAL DE VEHICULOS, REFORMA DEL CODIGO NACIONAL DE TRANSITO, LEY DE LA CALZADA, LEY DE CARGAS, LEY DEL TRANSPORTE, MODIFICACION DEL ART. 261 DEL CODIGO PENAL, ART. 55 DE LA LEY 1008 Y OTROS.

Que, al presente se suma la unilateral decisión del Poder Ejecutivo de aprobar en instancias del Congreso Nacional el Proyecto de Ley de Seguros, el mismo que constituye un atentado a la creación y vigencia de las cooperativas nacidas en el seno del transporte, en franca violación a principios y normas constitucionales.

Que, de un tiempo a esta parte los gobiernos municipales del país haciendo uso y abuso de autoridad están asumiendo actitudes arbitrarias en contra del transporte urbano so pretexto de reordenar el tráfico vehicular, pretendiendo desarticular la estructura orgánica de nuestras instituciones sindicales para despojar las líneas de trabajo a nuestros afiliados que constituye una conquista lograda a través de muchos años de servicio a nuestro pueblo.

POR TANTO:

EL COMITÉ EJECUTIVO NACIONAL DE LA CONFEDERACION SINDICAL DE CHOFERES DE BOLIVIA EN REUNION DE DIRECTORIO LUEGO DE ANALIZAR CADA UNO DE ESTOS PROBLEMAS QUE ATINGEN A NUESTRO GREMIO;

RESUELVE:

PRIMERO. Decretar PARO NACIONAL DEL AUTOTRANSORTE POR 24 HORAS, a partir de las cero horas del día lunes 29 de junio, como primera medida de protesta ante la desatención demostrada por el Supremo Gobierno a los diferentes planteamientos presentados por la Confederación de Choferes de Bolivia.

SEGUNDO. Exigir al Gobierno Central la participación del autotransporte boliviano en la elaboración y aprobación del Proyecto de Ley de Seguros y su reglamento, solicitando un plazo de 30 días para que pueda ser consensuado con nuestro sector, mientras tanto categóricamente RECHAZAMOS esta disposición.

TERCERO. El transporte sindicalizado del país PROTESTA vehementemente por la precipitada e inconsulta determinación dispuesta por la Alcaldía Municipal de La Paz, que ha ocasionado mayor caos vehicular y desconcierto en la ciudadanía; por cuya razón manifestamos nuestro pleno apoyo a la valiente actitud tomada en defensa de la institucionalidad y dignidad del gremio por la FEDERACIÓN DE CHOFERES "1RO. DE MAYO" DE LA PAZ.

CUARTO. De persistir estas medidas por parte de la Alcaldía Municipal de La Paz así como de las otras comunas del interior del país que quieran adoptar similar actitud amparados por la Asociación de Alcaldes, el transporte nacional como gremio organizado tomará las medidas más aconsejables en defensa legítima de sus plenos derechos constitucionales.

QUINTO. Se instruye a nuestras federaciones departamentales y sindicatos en todo el país, acatar disciplinadamente esta determinación y estar alertas a cualquier otra medida que adopte nuestra matriz nacional.

Es dado en la ciudad de La Paz en la sala de sesiones de la Confederación Sindical de Choferes de Bolivia a los diez y seis días del mes de junio de 1998 años.

P^{ra} CONFEDERACION SINDICAL DE CHOFERES DE BOLIVIA
COMITÉ EJECUTIVO NACIONAL

Fdo. Alberto Kisen B., SECRETARIO GENERAL; Saúl Soria M., SECRETARIO RELACIONES; Alfredo E. Olmos C., SECRETARIO DE HACIENDA; Germán Mendoza I., STRIO. CONFLICTOS P.; Sandro Araya F., STRIO. CONFLICTOS A.; Pedro Medrano R., STRIO. DE ACTAS; Freddy Wayar Y., STRIO. TRANSPORTES; Saúl Carrón C., STRIO. ORGANIZACIÓN A.; Carlos Rodríguez M., STRIO. ASIST. SOCIAL P.; Valentín Bernabé M., STRIO. PRENSA Y PRO.; Walter Fernández E., STRIO. COOPERATIVAS; Richard Iglesias B., STRIO. DE DEPORTES

Anuncie en los
SUPERECONOMICOS
= PRESENCIA

REPUBLICA DE BOLIVIA MINISTERIO DE COMERCIO EXTERIOR E INVERSIÓN

INVITACION DIRECTA

Ref.: MCEL/EG - 002/98

PRIMERA CONVOCATORIA

AVALUO BIENES INMUEBLES

El Ministerio de Comercio Exterior en el marco de la Ley 1178 de fecha 20 de mayo de 1990, Ley 1732 de fecha 29 de noviembre de 1996, Resolución Suprema 2110 de fecha 3 de agosto de 1995 y Decreto Supremo 25052 de fecha 23 de mayo de 1998, invita a profesionales especialistas en avalúos de bienes inmuebles, a presentar sus propuestas para la provisión del "Servicio de Avalúo de Bienes Inmuebles distribuidos en paquetes de los Entes Gestores de Seguridad Social a Largo Plazo Liquidación).

Los interesados podrán recabar el Pliego de Condiciones y presentar sus propuestas para un solo paquete, los mismos que se encuentran en la siguiente dirección:

UNIDAD DE REORDENAMIENTO

Edificio Cámara Nacional de Comercio - piso 11
Av. Mariscal Santa Cruz No. 1392
Telf. (02) 375129 - 325801
Fax. (02) 350526
La Paz - Bolivia

Precio de venta del Pliego de Condiciones

El precio de venta del Pliego de Condiciones es de Doscientos 00/100 Dólares Americanos (\$us. 200) por paquete, que deberán ser depositados en la cuenta N° R-320, N° 4.41.1.1.1.402.210.10-1 del Banco Central de Bolivia, a nombre de MINCOMEXT - Pliego Condiciones.

Presentación de Propuestas.

Las propuestas deberán ser presentadas desde horas 10:00 hasta horas 11:00 del día 10 de julio 1998, en la dirección antes indicada.

La apertura de las propuestas, se efectuará a horas 16:00 del día 10 de julio de 1998 en el salón de reuniones de la Unidad de Reordenamiento, Edificio Cámara Nacional de Comercio, piso 11, de esta ciudad.

La Paz, junio de 1998

Segunda Publicación

Supervisarán obras carretera a Santa Cruz que concluirá el 2000

Ya se ejecutan
obras en 10
kilómetros.

• TRINIDAD

Una comisión encabezada por el prefecto del departamento del Beni, Ernesto Suárez, supervisará la supervisión de las obras, estableció que la carretera a Santa Cruz se concluirá en el año 2000.

La delegación se hizo presente en el tramo Casarave-San Pablo con el objeto de constatar si la empresa Terra-Velco avanzó en los trabajos.

La primera autoridad política del departamento informó que el trabajo se inició ya en los primeros kilómetros de la obra a Puente San Pablo, añadiendo que el tramo será terminado a fines de 1999 y el año 2000.

Se aseguró que el cronograma de ejecución de acuerdo a lo previsto.

PERVISO

Por su parte, el supervisor de la obra, el ingeniero Luis Ortiz Saldaña, señaló que el trabajo a realizarse en el

tramo beniano será ejecutado con más cuidado, ya que se requiere una vía que tenga una utilidad de más de 50 años.

Explicó cómo se levantó el terraplén de 60 centímetros de altura con una sub base de 25 centímetros y una base de 20 centímetros. Agregó que el tratamiento del pavimento triple será de 2,5 centímetros.

En los primeros 10 kilómetros de pavimento se tiene un avance del 70%, lo que se logró en menos de un mes de iniciadas las obras.

TRAMOS

El supervisor advirtió que en los tramos venideros se tendrán que hacer varias órdenes de cambio, que por ende elevarán los costos, justificando los mismos con la buena ejecución de la obra.

Señaló que se elevarán más las plataformas, se construirán nuevas alcantarillas y protectores, lo que evitará que el pavimento se deteriore.

Anunció que, por lo tanto, los 20 millones otorgados por la Corporación Andina de Fomento se incrementarán a 22 millones de dólares y aclaró que el contrato permite hasta un 20 por ciento de incremento, lo que equivale a 24 millones de dólares.

Comunidad Económica Europea otorgará \$us3 millones

Caminos en el Beni

Las poblaciones
más pobres serán
las beneficiadas.

• TRINIDAD

La Comunidad Económica Europea aprobó el financiamiento de \$us3 millones que servirá para la construcción de caminos que vincularán a las poblaciones más pobres del departamento del Beni, informó el director de Participación Popular, Juan Carlos Herrera.

Según la autoridad, las obras se desarrollarán en los municipios de Loreto y San Andrés, ambos en la provincia Marbán; además está incluido San Ignacio de Moxos.

Señaló como un importante aporte el financiamiento, ya que se conectará la población de San Ignacio de Moxos con Santa Ana, a través de una vía de algo más de 200 kilómetros. El otro tramo es de Loreto-Camiaco y Villa Alba, que conectará a Trinidad-cerca de 100 kilómetros.

Aseguró que con los tramos se garantiza un movimiento vehicular fluido en esos municipios, los que servirán principalmente para sacar algunos productos agrícolas, ya que mediante el ente ejecutor PASA - "Programa de Atención a los Servicios Alimentarios" - se pretende

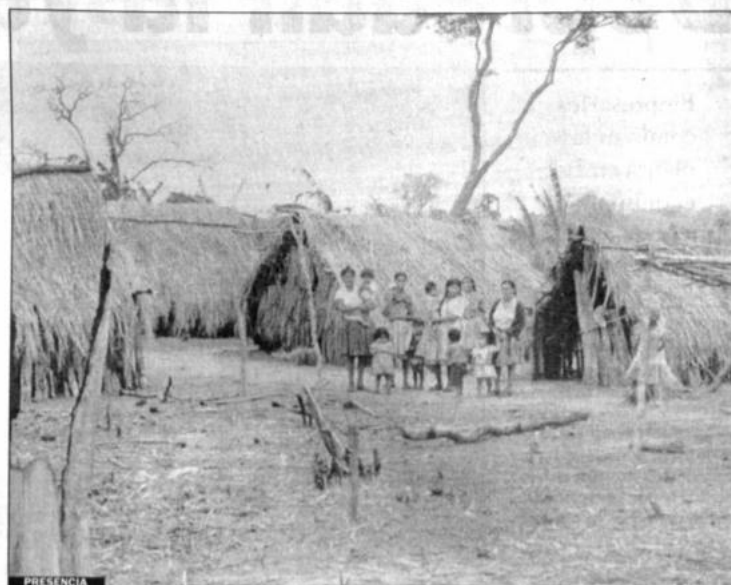

Poblaciones más pobres tendrán caminos.

ampliar el financiamiento al fomento de la producción agrícola.

PROYECTOS

En relación al tema informó sobre que se está diseñando un nuevo proyecto que pretende cerrar el círculo caminos, producción y

comercialización. Se busca que se apruebe la construcción de centros de acopio, y apoyo a la producción.

Anunció como fecha para definir los nuevos proyectos el 30 de agosto, para que el PASA lleve nuevas propuestas a la Comunidad Europea con la intención de obtener otro financiamiento de 3 millones de dólares más.

De acuerdo al informe de Herrera, se diseñó el ripiado del camino Trinidad-Loreto, con 50 kilómetros de extensión; además se continuará con el mejoramiento del camino Trinidad-San Ignacio, con un largo de 99 kilómetros, y desde esta población a Cochabamba.

"Hostal Montes"

★ ★

Ofrece habitaciones confortables, baño privado,
Av. Montes 533, Teléfono 378960, Fax (591-2) 360993.
La Paz - Bolivia

IMPORTANTE EMPRESA REQUIERE JEFE DE PERSONAL Y SERVICIOS GENERALES

Esta prestigiosa Empresa requiere contratar un Jefe de Personal y Servicios Generales que cumpla los siguientes requisitos:

Título Universitario en Administración de Empresas o ramas afines.
Experiencia en administración y control de personal de por lo menos 2 años.

Amplio conocimiento de leyes laborales, sociales y tributarias.
Experiencia en administración del mantenimiento de oficinas y de los servicios generales.

Manejo de utilitarios en ambiente WINDOWS.
Serán evaluados positivamente las aptitudes de liderazgo, trabajo en equipo y planificación.

El cargo, que reporta al Gerente de Administración y finanzas, es adecuado para hombres o mujeres, con espíritu progresista.

Los postulantes deben enviar Currículum Vitae y carta de solicitud con fotografía reciente incluida, hasta el 26 de junio de 1998, a la casilla 327 Correo Central La Paz. Se garantiza absoluta reserva.

CEE

CONFERENCIA EPISCOPAL BOLIVIANA
COMISION EPISCOPAL DE EDUCACION

CONVOCATORIA AL

II CONGRESO EDUCATIVO DE LA IGLESIA CATOLICA

"IGLESIA Y EDUCACION PARA EL TERCER MILENIO"

RETOS NUEVOS
ESPERANZAS NUEVAS

La Conferencia Episcopal Boliviana, a través de la Comisión Episcopal de Educación, convoca al II Congreso Educativo de la Iglesia Católica, de acuerdo con las siguientes bases:

1. ANTECEDENTES

- 1.1 En el I Congreso Educativo de la Iglesia Católica realizado entre el 28 de junio y 2 de julio de 1993, se acordó: "Convocar a los Congresos Educativos Nacionales de la Iglesia Católica cada cinco años a partir del primero".
- 1.2 En el transcurso del Quinquenio 1993-1998 se han desarrollado múltiples y diversas experiencias innovadoras, tanto de Educación Formal (Regular) como, de Educación Alternativa, con resultados que conviene recuperar, sistematizar y socializar para enriquecer los procesos que la Reforma Educativa exige.
- 1.3 El Primer Congreso Educativo de la Iglesia Católica de 1993 ha marcado un hito que trae consigo nuevos desafíos. Las conclusiones y recomendaciones del mismo dieron lugar al reforzamiento de acciones educativas anteriores y a la iniciación de nuevos procesos.
- 1.4 Paralelamente, el contexto político, social, económico y cultural tuvo cambios significativos que también desafían a una permanente revisión del quehacer educativo de la Iglesia Católica.
- 1.5 Las expectativas creadas en el Pueblo de Bolivia a partir del Congreso Nacional de Educación 1992, del I Congreso Educativo de la Iglesia Católica 1993 y sobre todo de la aprobación y promulgación de la Ley de Reforma Educativa 1994, requieren al presente nuevos análisis, tomas de posición y propuestas que contribuyan a cualificar la Educación Boliviana. Por lo expuesto, son diversas y complejas las razones que llevan a convocar a este II Congreso Educativo de la Iglesia Católica con la esperanza de ofrecer un espacio de diálogo, de aportes innovadores y de construcción colectiva.

2. SEDE Y FECHA

Cochabamba, Coliseo Cerrado del Colegio Alemán Santa María, 20 al 23 de octubre de 1998.

3. PRINCIPIOS ORIENTADORES

- Este Congreso debe:
- 3.1. Ser fermento del Servicio Educativo de la Iglesia Católica, con proyección al Tercer Milenio, asegurando que dicho servicio sea crítico, profético, pertinente y contextualizado.
 - 3.2. Construir un espacio de búsqueda y fortalecimiento de la unidad de las instancias educativas de la Iglesia Católica, a través de la convergencia de idearios y carismas.
 - 3.3. Contribuir a la profundización y ampliación del Proceso de la Reforma Educativa, reconociendo la riqueza de las diversidades culturales, regionales y generacionales y, a partir de experiencias innovadoras.
 - 3.4. Enfatizar lo positivo en la línea de una educación para la auto-superación personal y para la transformación social.
 - 3.5. Defender y privilegiar el derecho a la vida y a la educación, en contextos en los que falta la ética y se atropella a la dignidad humana.
 - 3.6. Ratificar el principio de que todo servicio educativo es espacio propicio de Evangelización.

4. OBJETIVO GENERAL

Interpelados por la realidad y animados por el espíritu profético de Jesús Maestro, fortalecer la organización comunitaria, la identidad eclesial y la proyección del servicio educativo de la Iglesia Católica hacia el Tercer Milenio para generar nuevas propuestas de transformación de la Educación Boliviana.

5. OBJETIVOS ESPECIFICOS

- 5.1. Evaluar las conclusiones del I Congreso Educativo de la Iglesia en el marco del Proceso Educativo Comunitario.
- 5.2. En la dinámica del Contexto Nacional analizar los servicios educativos de la Iglesia Católica.

- 5.3. Proponer políticas, estrategias y líneas de acción para cualificar el servicio educativo de la Iglesia Católica en el quinquenio 1999-2003.

6. TEMARIO

- 6.1. Evaluación de las conclusiones y recomendaciones del I Congreso Educativo de la Iglesia: Pertinencia, ejecución y cumplimiento.
- 6.2. Desarrollo del Proceso Educativo Comunitario en sus tres componentes: Técnico Educativo, Teológico Pastoral y Jurídico Administrativo.
- 6.3. Análisis crítico del contexto nacional en sus diversas dimensiones.
- 6.4. Balance de la Reforma Educativa.
- 6.5. Aportes de la Iglesia a la Educación Regular y Alternativa.
- 6.6. Líneas de acción del Servicio Educativo de la Iglesia Católica 1999-2003.

7. PARTICIPANTES

- 7.1. Representantes de Obras Educativas de la Iglesia Católica.
- 7.2. Representantes de CEILs: Educadores, Padres de Estudiantes, Estudiantes y Autoridades Jurisdiccionales de la Iglesia Local.
- 7.3. Representantes de los Educadores de la Fe.
- 7.4. Invitados del Estado y de la Sociedad Civil.

8. COMISIONES DE ORGANIZACION

- 8.1. En el nivel nacional: Comisión Episcopal de Educación y Delegación Episcopal de Educación con el apoyo y asesoramiento de la Coordinadora de Instituciones Educativas de la Iglesia Católica (CINEI).
- 8.2. En el nivel jurisdiccional: Comunidades Educativas de las Iglesias Locales (CEILs) bajo la dirección y responsabilidad del Delegado Episcopal Jurisdiccional de Educación.
- 8.3. En la sede del Congreso: La Comisión Episcopal de Educación en coordinación con la Comunidad Educativa de la Iglesia Local de Cochabamba.

9. ETAPAS

- 9.1. PRE-CONGRESO
 - a) EVENTOS SECTORIALES (Seminarios, talleres, debates, etc.):
 - Obras Educativas Nacionales
 - Servicios Educativos Diocesanos, Parroquiales, de Congregación y de Laicos reconocidos por el Obispo Local.
 - Docentes de Educación de la Fe y de Formación Ética y Moral.
 - Estamentos de la Comunidad Educativa: Educadores y Personal Administrativo y de Servicios, Estudiantes y Padres de Familia.
 - b) CONGRESOS JURISDICCIONALES
 - 9.2. CONGRESO NACIONAL
 - 9.3. POST-CONGRESO

Encuentros jurisdiccionales y regionales para la operativización de las Resoluciones, Recomendaciones y Conclusiones del II Congreso Educativo de la Iglesia Católica.

10. MANUAL DEL CONGRESO

La Comisión Episcopal de Educación hará entrega del Manual del Congreso como un marco operativo de referencia y orientación para el desarrollo de las actividades propias del Pre-Congreso, Congreso y Post-Congreso.

11. INFORMES

Informes adicionales serán proporcionados por la Comisión Episcopal de Educación.

La Paz, junio de 1998.

Dr. Eduardo Gutiérrez (Sede)
Secretario Nacional
Comisión Episcopal de Educación

P. Sergio Gutiérrez
Secretario Adjunto
Comisión Episcopal de Educación

Mano: Tito Solari S.B.S.
COMISION EPISCOPAL DE EDUCACION

FDC
Fondo de Desarrollo Campesino

PREFECTURA DEL DEPARTAMENTO PANDO
COBIZA-BOLIVIA

INVITACION DIRECTA Nº 23/98 (SEGUNDA CONVOCATORIA)

Se declara desierto la Primera Convocatoria de la presente Invitación a la Prefectura del Departamento Pando con financiamiento del Fondo de Desarrollo Campesino (FDC), invita a empresas Constructoras legalmente inscritas a presentar Propuestas para la construcción de obras de infraestructura del Proyecto:

MEJORAMIENTO CAMINO VECINAL:
TRAMO Km. 19 - SAN PABLO - CAMPOANA.

PRECIO OFICIAL: \$US 98.875,56

Realizado en la Provincia Nicolás Suárez del Departamento Pando.

Bases de Licitación y demás información inherente al proyecto pueden ser solicitadas en oficinas de la Unidad de Infraestructura Civil dependiente de la Dirección de Desarrollo Económico de la Prefectura de Pando, ubicado en el edificio Ex Cordepa sobre la Av. 9 de Febrero s/n. Previa cancelación de \$100.00 en la Unidad de Ventanilla Única de Trámites localizada en el edificio central de la Prefectura, Plaza Germán Busch.

Propuestas serán recibidas hasta horas 16.00 p.m. del día 30 de junio de 1998, en las oficinas de la Dirección Administrativa Departamental. La apertura de sobres se efectuará en acto público en dependencias de la Prefectura de Pando en la misma fecha a horas 17.00 p.m.

Cobiza, 19 de junio de 1998

Borateras la utilizan como energía barata

Depredan la yareta

Empresarios compran la planta en Bs7 el quintal.

- POTOSÍ

La yareta es depredada por empresarios que usan la planta altiplánica como combustible para el funcionamiento de sus hornos, denunció el presidente del Comité Cívico de la Provincia Nor Lípez, Santiago Muraña.

Explicó que tanto en la zona de Río Grande como en Nor Lípez hay empresas que efectúan el tratamiento de bórax, las que usan la yareta como energético, ya que en la zona no se tiene otra fuente para el funcionamiento de las procesadoras.

LA YARETA

La yareta es una planta de la región altoandina cuyo nombre científico es Azorella, de la familia de plantas arrosetadas que crecen como en una especie de cojines.

Los habitantes de las regiones donde crece la yareta, en el territorio potosino, manifestaron que su reproducción es sumamente lenta. Una planta, para llegar a su desarrollo pleno, tarda cerca a 100 años.

DEPREDACIÓN

Santiago Muraña informó que, hasta la fecha, las borateras destruyen cientos de quintales de yareta cada día; compran la planta a 7 y 8 bolivianos el quintal.

El dirigente cívico, en tono irónico, dijo que comprando la yareta a precio de "gallina muerta" tienen la energía más barata del mundo.



La flora potosina es depredada permanentemente.

Aclaró que la situación podría tener efectos negativos para el medio ambiente, pues se está destruyendo todo un ecosistema, que no podrá ser rescatado.

BENEFICIOS

Muraña se preguntó qué beneficios logran los habitantes de la provincia Nor Lípez por su yareta y su thola, y se respondió a sí mismo: ninguna.

Adelantó que en la inspección de mayo pasado no se pudo establecer la forma irracional en que se usa la yareta ya que la comisión

departamental tuvo un accidente.

Sin embargo, en esa oportunidad se apreció que del cerro Chuquilla se estaba sacando la yareta para algunas de las plantas procesadoras.

REGALÍAS

Por otra parte, el dirigente cívico denunció que las empresas borateras de la región no dejaban ningún tipo de regalías a Potosí.

Manifestó que, pese a las exigencias de los consejeros departamentales, las autoridades no pudieron lograr que se frene la salida de

los recursos no metálicos de Potosí.

Los beneficios concretos de la exportación de productos potosinos son para Cochabamba y Santa Cruz, regiones que acceden a regalías por la salida de la producción de Nor Lípez.

ENERGÉTICO

Por su parte, Félix Muruchi, ingeniero agrónomo de Acción Cultural Loyola (Aclo), sostuvo que la yareta es un material con alto poder calorífico, ya que genera 1.650 kilocalorías por kilogramo.

Energéticos vegetales

Yareta	Resinas	Thola
► Familia: Asteraceae	► Familia: Asteraceae	► Familia: Asteraceae
► Nombre científico: Azorella Compacta Phil	► Nombre científico: Azorella Compacta Phil	► Nombre científico: Azorella Compacta Phil
► Cantidad en Bolivia: 300 Km2	► Cantidad en Bolivia: 300 Km2	► Cantidad en Bolivia: 300 Km2
► Generación: 12.000 Ton	► Generación: 12.000 Ton	► Generación: 12.000 Ton
► Poder calorífico: 1.650 kilocalorías por kilo	► Poder calorífico: 1.650 kilocalorías por kilo	► Poder calorífico: 1.650 kilocalorías por kilo
► Crecimiento: 1 milímetro año	► Crecimiento: 1 milímetro año	► Crecimiento: 1 milímetro año
► Mayores plantas: 3 metros diámetro	► Mayores plantas: 3 metros diámetro	► Mayores plantas: 3 metros diámetro

La llevan a Francia

Resina sirve para perfume

SOPE denuncia venta ilegal.

- POTOSÍ

Los franceses se llevan la resina de yareta para la fabricación de perfumes, según denuncia de la presidenta de la Sociedad Potosina de Ecología (SOPE), Rosario Tapia.

Explicó que la pobreza obliga a los campesinos de las zonas donde existe la yareta a extraer la resina para comercializarla en precios irrisorios a los franceses que le sacan provecho a la situación.

Los visitantes llegan con regularidad a la región de Nor Lípez, donde compran la misma para luego comercializarla.

MATERIAL

Tapia aseveró que con ese tipo de relación comercial, entre campesinos y franceses, se abre la posibilidad de que se lleve material genético para posibilitar que en otras regiones se pueda contar con las plantas típicas del altiplano.

Para la presidenta de la Socie-

dad Potosina de Ecología, establecer políticas de conservación de la biodiversidad es una prioridad del departamento.

REGLAMENTO

Tapia declaró que no se cuenta con una copia de la Ley de Medio Ambiente que limita las posibilidades de control de los recursos naturales.

Las autoridades nacionales tienen la misión de establecer medidas de emergencia que no apruebe el reglamento.

COORDINACIÓN

Finalmente como organizaciones No Gubernamentales (ONGs) a coordinar acciones necesarias para frenar el deterioro del medio ambiente. Al margen de la depredación de la yareta, existen otros factores que afectan la naturaleza que son la explotación del agua y la contaminación que vive en la zona, según la representante de la organización medioambiental.

REPÚBLICA DE BOLIVIA

MINISTERIO DE COMERCIO EXTERIOR E INVERSIÓN

PREFECTURA Y COMANDANCIA GENERAL DEL DEPARTAMENTO DE CHUQUISACA FÁBRICA NACIONAL DE CEMENTO S.A.

CONVOCATORIA A LICITACIÓN PÚBLICA INTERNACIONAL PARA LA CONTRATACIÓN DE UN BANCO DE INVERSIÓN QUE EFECTÚE LOS ESTUDIOS DE EVALUACIÓN, VALORACIÓN Y DEFINICIÓN DE ESTRATEGIA DE TRANSFERENCIA, LA PROMOCIÓN Y EL ASESORAMIENTO AL GOBIERNO PARA LA TRANSFERENCIA DE ACCIONES AL SECTOR PRIVADO EN LA

FÁBRICA NACIONAL DE CEMENTO S.A.

Ref. MCEI/VMIP/UR/LIC-003/98

Primera Convocatoria

El Ministerio de Comercio Exterior e Inversión, la Prefectura y Comandancia General del Departamento de Chuquisaca y la Fábrica Nacional de Cemento S.A., en el marco de la Resolución Suprema N° 216145 de 3 de agosto de 1995 (Normas Básicas del Sistema de Administración de Bienes y Servicios), de la Resolución Suprema N° 218349 de 4 de mayo de 1998, de la Resolución de Junta de Accionistas de FANCESA N° 1/98-99 de 8 de mayo de 1998 y de la Resolución de Directorio de FANCESA N° 16/98-99 de 15 de mayo de 1998, convocan a los Bancos de Inversión legalmente establecidos a la Licitación Pública Internacional para prestar los servicios de consultoría en la realización de estudios de evaluación, valoración y definición de estrategias de transferencia, la promoción y el asesoramiento en el proceso de transferencia de acciones de la Prefectura y Comandancia General del Departamento de Chuquisaca y las que se emitan como consecuencia del aumento de capital en la Fábrica Nacional de Cemento S.A., que se sujetará lo siguiente:

- El proceso de Licitación se regirá por lo estipulado en las Normas Básicas del Sistema de Administración de Bienes y Servicios, la Resolución Suprema N° 218349 y el Pliego de Condiciones.
- Podrán presentarse a la Licitación los Bancos de Inversión legalmente constituidos que acrediten cumplir con los requisitos establecidos en el Pliego de Condiciones.
- Las personas interesadas en adquirir el Pliego de Condiciones y efectuar consultas sobre la presente Licitación, podrán hacerlo en las siguientes direcciones:

UNIDAD DE REORDENAMIENTO

Edificio Cámara Nacional de Comercio, piso 11
Av. Mariscal Santa Cruz esquina calle Colombia
Teléfono (591 2) 375129 - 325801 - 352479 - 329480
Fax (591 2) 350526
La Paz - Bolivia

FÁBRICA NACIONAL DE CEMENTO S.A.

Pasaje Armando Alba N° 80
Teléfono (591 64) 53882
Fax (591 64) 41221
Sucre - BOLIVIA

- El precio de venta del Pliego de Condiciones es de Dos Mil 00/100 Dólares Americanos (\$us. 2.000,00) pagaderos en moneda nacional, al tipo de cambio del día, mediante depósito que deberá efectuarse en la cuenta 03-R-320 N° 4.41.1.1.402.210.10-1 del Banco Central de Bolivia, a nombre de MINCOMEXT.
- La Comisión Calificadora recibirá las propuestas en sobres cerrados, en fecha 22 de julio de 1998, de horas 09:00 a 12:00 en las oficinas de FANCESA ubicadas en el Pasaje Armando Alba N° 80, Sucre - Bolivia.

- La apertura de los sobres "A" se realizará en acto público a horas 15:00 del mismo día 22 de julio de 1998, en la dirección mencionada.

La Paz, 21 de junio de 1998



Aunque no haya riego se sigue sembrando.

En tierras de Cochabamba

agro, 7% con riego

Valle Alto y Central, los más afectados.

COCHABAMBA

El 7% de la superficie apta para la agricultura tiene riego en el departamento de Cochabamba, hecho que se constituye en uno de los límites más importantes para su desarrollo. La escasez de agua constituye uno de los factores más importantes para el desarrollo sostenible y la explotación de las potencialidades naturales, especialmente en el Valle Alto y Central. No existen fuentes de agua superficial y el desarrollo de una "cultura de agua" que conduzca al uso eficiente de este recurso, no para la población.

Según el estudio, existen potencialidades para el desarrollo de la pecuaria, que impulsa actividades complementarias, por ejemplo, la ganadería lechera consigue los rendimientos más altos del país y se ha logrado un importante avance en la agricultura. Asimismo, se muestra una relativa integración de la agricultura con la industria.

BIODIVERSIDAD

En el departamento hay una extensa diversidad biológica y ecológica, con una importante riqueza genética que se constituye en un potencial económico, medicinal y alimentario, señala el documento de referencia.

Añade que en Cochabamba se encuentran ocho áreas protegidas para la conservación de la biodiversidad, la utilización sostenible de los bosques y sus recursos genéticos y el mantenimiento del equilibrio ecológico.

A su vez, los recursos forestales del departamento se concentran en el trópico cochabambino, que cuenta con 1.165.000 hectáreas de cubierta arbórea en áreas de protección, conservación y bosques de uso múltiple, con importantes volúmenes comerciales de maderas valiosas.

para captar inversiones

crean Banco de Proyectos

COCHABAMBA

El propósito de captar inversiones nacionales y extranjeras, en perspectiva de convertir a Cochabamba en ciudad productiva, saludable y competitiva, la Alcaldía Municipal contará con un Banco de Proyectos.

El banco será una fuente de consulta permanente para todos los empresarios del país y del exterior que tengan interés de invertir en esta capital.

"Los empresarios tendrán acceso a información irrestricta de todos los proyectos financieros de la Municipalidad, sean éstos grandes, medidos o pequeños", sostuvo a tiempo de remarcar su importancia

inmediata y futura.

Explicó que en este banco figurarán también los proyectos de barrios como los de magnitud y complejidad urbana. "Junto con la consolidación del Banco de Proyectos, que contará con toda la información pertinente a cada caso, se elaborarán planes estratégicos de desarrollo de Cochabamba", adelantó.

+

+

+

+

+

+

+

+

+

+

+

+

+

+

+

+

+

+

+

+

+

+

+

+

+

+

+

+

+

+

+

+

+

+

+

+

+

+

+

+

+

+

+

+

+

+

+

+

+

+

+

+

+

+

+

+

+

+

+

+

+

+

+

+

+

+

+

+

+

+

+

+

+

+

+

+

+

+

+

+

+

+

+

+

+

+

+

+

+

+

+

+

+

+

+

+

+

+

+

+

+

+

+

+

+

+

+

+

+

+

+

+

+

+

+

+

+

+

+

+

+

+

+

+

+

+

+

+

+

+

+

+

+

+

+

+

+

+

+

+

+

+

+

+

+

+

+

+

+

+

+

+

+

+

+

+

+

+

+

+

+

+

+

+

+

+

+

+

+

+

+

+

+

+

+

+

+

+

+

+

+

+

+

+

+

+

+

+

+

+

+

+

+

+

+

+

+

+

+

+

+

+

+

+

+

+

+

+

+

+

+

+

+

+

+

+

+

+

+

+

+

+

+

+

+

+

+

+

+

+

+

+

+

+

+

+

+

+

+

+

+

+

+

+

+

+

+

+

+

+

+

+

+

+

+

+

+

+

+

+

+

+

+

+

+

+

+

+

+

+

+

+

+

+

+

+

+

+

+

+

+

+

+

Según el Presidente del Paraguay

El Pilcomayo se muere

Hasta ahora los remedios fueron parches.

• VILLAMONTES

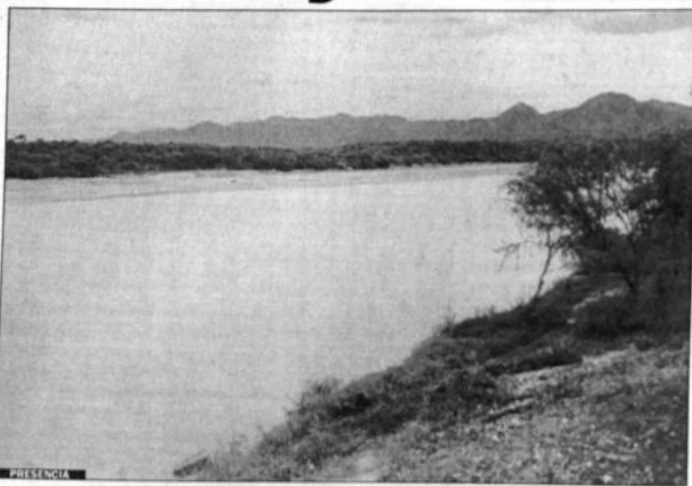

El Pilcomayo requiere de acciones rápidas para evitar su muerte.

El río Pilcomayo se muere, dijo el presidente del Paraguay, Juan Carlos Wasmosy, quien admitió que hasta ahora las soluciones planteadas para combatir la extrema acumulación de sedimentación en las aguas fueron sólo parches.

El Pilcomayo es un río que sufre permanentes cambios de curso, fundamentalmente en la cuenca baja que corresponde a la parte argentina y uruguay.

"Este es un río errático que de vez en cuando va hacia la Argentina y va hacia el Paraguay", dijo el mandatario en un corto paréntesis de la apretada agenda que cumplió en Villamontes, capital de la tercera sección de la provincia Gran Chaco de Tarija.

El Presidente paraguayo admitió que el Pilcomayo está muriéndose producto no solamente de la contaminación, sino de la sedimentación acumulada en la parte baja,

que hace retroceder al río y desvía su curso a uno u otro margen.

PARCHES

Wasmosy, que llegó a Villamontes presidiendo una delegación in-

tegrada, entre otros, por excombatientes de la Guerra del Chaco de su país, reconoció que todas las acciones asumidas hasta ahora para salvar este río fueron parches.

"Hemos ido a pedir asistencia técnica a organismos multilaterales

de crédito, como la Unión Europea (UE), que nos está ayudando a los efectos de encontrar una salida.

Todas las soluciones que hemos dado desde el punto de vista de la ingeniería, son parches", afirmó.

Se precisan soluciones definiti-

vas, manifestó, por lo que se pide a estos organismos multilaterales hacer consultorías para que con su experiencia den una salida a los problemas de este río que atraviesa tres países: Bolivia, Argentina y Paraguay.

RETROCESO

La Comisión Trinacional Boliviano-Argentina-Paraguaya, creada para salvar este río, reveló que el curso de las aguas retrocede a un ritmo de cinco kilómetros por año. El curso llega a menos de 100 kilómetros del punto tripartito, en la frontera.

Hace poco el director de Desarrollo Sostenible de la Prefectura, Carlos Torrico, dijo que se estudiarán las causas de la baja cantidad de sábalo en ese río, e hizo notar que el curso de las aguas ya no llegan hasta los Esteros de Patifio, en territorio argentino y paraguayo.

En la época de lluvia este río arrastra gran cantidad de sedimento debido a los procesos de erosión y deforestación de suelos que se observa en la cuenca alta y media, lo que influye en el acortamiento del largo del río.

Aclaración

Protección a Leigue

En la nota publicada en la primera página de esta sección el día de ayer sábado 20 de junio, titulada "Teodovich protege a Leigue", por error se puso la foto del director del Instituto Nacional de Reforma Agraria (INRA), Hugo Teodovich, en lugar de la de su hermano el senador por el MNR Freddy Teodovich.

El senador emenerrista es acusado por el director departamental del INRA en Santa Cruz, José Luis Santistevan, de proteger al ex prefecto cruceño y su actual suplente Julio Leigue (MNR) quien es a su vez inculcado de apropiación indebida de tierras indígenas.



Senador por el MNR, Freddy Teodovich.

El mayor yacimiento del mundo

Se licitará el litio de Uyuni

Se esperan
\$us100 millones
de inversión.

El Gobierno boliviano tiene previsto convocar, a comienzos de julio, una licitación internacional para la explotación de las reservas minerales del Salar de Uyuni, el mayor yacimiento del mundo de litio, metal que será básico para producir la energía del futuro.

Según indicó a EFE el viceministro de Minería, Adán Zamora, la concesión se hará en régimen de arrendamiento o de riesgo compartido, a una o más empresas.

El máximo responsable de la minería boliviana afirmó que los adjudicatarios deberán invertir al menos 100 millones de dólares en los estudios previos al inicio de la explotación y en el diseño e instalación de una planta de fabricación de pilas de litio.

EXPECTATIVA

El litio metálico que contiene el



El Salar de Uyuni guarda una gran riqueza.

yacimiento de Uyuni se estima hasta ahora en 89 millones de toneladas, más del doble de las reservas del resto del planeta y podría superar los 100 millones de toneladas según expertos consultados por EFE.

Las autoridades bolivianas espe-

ran atraer la atención de destacados inversores extranjeros en la explotación de este mineral, que se empleará en la producción de energía nuclear no contaminante, aleaciones metálicas más ligeras y cristales más resistentes.

Bolivia vio frustrado el inicio de

la explotación de sus reservas de litio en 1992, cuando el acuerdo firmado con la empresa norteamericana Lithium Corporation (CO) no entró en vigor por los desacuerdos entre dicha empresa y representantes de diversas empresas regionales y locales.



COOPERATIVA
DE TELEFONOS
AUTOMATICOS LA PAZ LTDA.

LICITACION PUBLICA No. 07/98

LA COMISION INTERVENTORA DE LA COOPERATIVA DE TELEFONOS AUTOMATICOS LA PAZ LTDA., EN EJERCICIO DE SUS ATRIBUCIONES, Y DE CONFORMIDAD A LA RESOLUCION ADMINISTRATIVA No. 63/98 DE FECHA 19 DE JUNIO DE 1998, QUE APRUEBA LA CONTRATACION DE SU PROGRAMA DE SEGUROS, INVITA A EMPRESAS NACIONALES E INTERNACIONALES LEGALMENTE ESTABLECIDAS EN EL PAIS, A PRESENTAR SUS PROPUESTAS POR EL PERIODO DE UN AÑO, PARA LA COBERTURA DE SEGUROS DE SUS INSTALACIONES, EQUIPOS, PARQUE AUTOMOTOR Y SEGUROS GENERALES.

EL PLIEGO DE ESPECIFICACIONES ESTARA A DISPOSICION DE LAS FIRMAS INTERESADAS Y PODRA SER RETIRADO EN LAS OFICINAS DEL DEPARTAMENTO JURIDICO UBICADO EN EL PISO 7, A PARTIR DEL DIA 24 DE JUNIO. EL PRECIO ESTABLECIDO ES DE Bs. 2.000.00.

LAS PROPUESTAS SE RECIBIRAN EN LAS MISMAS OFICINAS HASTA HRS. 12:00 DEL DIA 10 DE JULIO DE 1998. LA APERTURA DE LOS SOBRES SE EFECTUARA EL MISMO DIA EN PRESENCIA DE LOS INTERESADOS, A HRS. 15:00, EN EL PISO 9 DEL EDIFICIO GRAN CENTRO I, AVENIDA MARISCAL SANTA CRUZ No. 980.

DEPARTAMENTO RELACIONES PUBLICAS

Primera Publicación

COMPRE SU ACCION CON 50.00 DOLARES DE CUOTA INICIAL

PRESTIGIOSA ENTIDAD FINANCIERA BANCARIA

REQUIERE

OPERADOR DE COMPUTADORAS para CIUDAD DE POTOSI

Las personas interesadas deberán cumplir los siguientes requisitos:

- Técnico medio en computadoras.
- Conocimientos sólidos de UNIX, DOS, WINDOWS, PAQUETES RED DE COMUNICACIÓN.
- Experiencia en cargos similares.
- Disponibilidad para trabajar en turnos diurnos y nocturnos.
- Seriedad y cumplimiento.
- Edad ideal, 25 años.
- Residencia en la ciudad de Potosí

Las personas interesadas deben enviar su Curriculum Vitae a la Casilla N° 5563, La Paz, pretensiones salariales y dos referencias personales, hasta el día **viernes 3 de julio**, 1998. No se devuelve documentación.

Rotular el sobre como: Ref.: 401/98 Operador de Computadoras.

SE GARANTIZA ABSOLUTA RESERVA

alta visión de futuro" Potosí sin plan de desarrollo

Cívicos lamentan
politización
en manejo
de recursos.

• POTOSÍ

sólo podrá invertir 150 millones de bolivianos.
Aclaró que como existe alta politización en los cargos públicos, al final de cada gestión no se llega al 100 por ciento en la ejecución de los proyectos con el consiguiente perjuicio para los potosinos.

SUMA

De la misma forma remarcó que cada año se especula sobre las posibilidades de inversión y se elabora un listado de proyectos, que no están en relación con las prioridades de desarrollo de las regiones.
César Navarro indica que cada población incorpora los proyectos que puede al Plan Operativo Anual, sin ver cuáles serán los beneficios concretos. El dirigente apuntó que es necesario que las autoridades del departamento definan un plan de desarrollo integral del departamento.
El plan tendrá que tomar en cuenta las potencialidades de las diferentes regiones, con el objetivo de establecer métodos adecuados de su aprovechamiento. +

Presupuesto departamental

FUENTES	RECURSOS		INVERSIÓN	
	1997	1998	1997	1998
Región	13.195.140	26.922.500	9.321.382	22.389.166
Presupuesto	14.916.732	6.173.486	14.916.732	6.173.486
Participación	24.329.436	27.348.467	20.446.678	22.815.133
Proyectos	5.918.356	15.922.779	5.375.942	14.868.343
Presupuesto interno	6.545.986	32.740.560	6.545.986	32.740.560
Presupuesto externo	11.935.030	47.931.452	11.935.030	47.931.452
Presupuesto total	9.769.357	3.171.014	9.769.357	3.171.014
Total	86.610.037	160.210.258	78.311.107	150.089.154

FUENTE: Administración Departamental.

Expectativa por seminario minero

Definirán suerte de minería

Se hablará
sobre destino
de importantes
yacimientos.

• POTOSÍ

El seminario taller que se realizará en próximos días en la ciudad imperial se definirá la suerte de la actividad minera en la región.

según el secretario general del Comité Cívico Potosinista (Comcipo), Iván Rodríguez.

Informó que se establecen los últimos pasos para el verificativo de esta importante reunión que se cumplirá con el concurso de autoridades nacionales del sector y representantes regionales.

Causó sorpresa que empresarios internacionales vieran como un espacio para hablar de inversión el evento minero, afirmó.

Los miembros de la empresa Norteamericana Andean Silver Corporation solicitaron asistir al seminario e informar sobre la inversión que efectuarán en la explotación del yacimiento de plata más grande del mundo ubicado en la población de San Cristóbal, en la provincia Nor Lipez.

De la misma forma en Comcipo se recibió la solicitud de la empresa Chilena Soquimin, cuyos ejecutivos pretenden estar presentes para

conocer las propuestas regionales y nacionales para la inversión en materia minera en Potosí.

Iván Rodríguez adelantó que en el seminario se abordarán los temas diversos que se tienen en minería. Se verá la propuesta gubernamental para la explotación del Cerro Rico.

Asimismo se iniciará el análisis sobre el futuro de la explotación de los recursos evaporíticos del Salar de Uyuni.

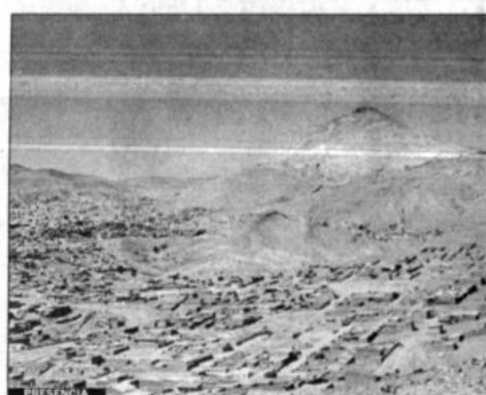

Seminario internacional en Potosí.

Preocupación en campesinos potosinos

No pueden sembrar

Terrenos están
secos y no
encaran primera
"miska".

• POTOSÍ

Los agricultores potosinos enfrentan un serio problema porque sus terrenos están secos y no pueden iniciar la primera siembra de papa.

Alberto Camiño, de la población de Puna, primera sección de la provincia José María Linares, indicó que no hacen la primera siembra ya que no existe humedad en los terrenos.

Camiño dijo que la primera siembra, llamada "miska", comienza en estos días, por lo cual hasta el 24 de julio debían sembrar papa para cosecharla a fines de octubre o principios de noviembre, labor que no se cumple porque los suelos están secos.

EL NIÑO

El campesino sostiene que la sequedad de los suelos se debe a la sequía que afectó a gran parte del territorio potosino por la presencia del fenómeno de El Niño.

"En muchos lugares están igual que nosotros, incluso sabemos que en Camargo no hubo producción de frutas y que ahora no pueden sembrar papas", detalló el agricultor de Villa Talavera del departamento de Potosí.

NO HAY TRABAJO

Por su parte, el secretario ejecutivo de la Federación Sindical Unita de Trabajadores Comunitarios de Potosí, Félix Santos, sostiene que en el agro se enfrentan serios problemas.

Detalló que a consecuencia del fenómeno de El Niño creció la desertización de los suelos potosinos,



La tierra se muere de sed en Potosí.

Suelos potosinos*

EROSIÓN (EN KM2)			DESERTIZACIÓN (EN KM2)		
TIPO	EXTENSIÓN	%	TIPO	EXTENSIÓN	%
Muy Fuerte	36.200	30,6	Baja	1.096	1,0
Fuerte	34.460	29,1	Media	16.071	13,5
Moderada	8.892	7,5	Alta	68.073	57,5
Grave	13.341	11,3	Muy alta	22.316	19,0
Ligera	8.428	7,1	Grave	20.500	20,2
Nula	3.466	2,9	Otros	10.662	9,0
Otros	13.411	11,3			

*La superficie total de tierra del departamento es de 118.196 kilómetros cuadrados.

FUENTE: Mapa de Desertización de Tierras

Elaborado por: Dirección Departamental de Medio Ambiente.

lo que incidirá en los niveles de productividad.

En el departamento de Potosí la falta de trabajo no podrá ser superada de manera fácil, ya que hay que ingresar a una etapa de recuperación de suelos.

Para los campesinos no existe otra fuente de trabajo que no sea la

agricultura, por lo cual Santos piensa que se debería iniciar la recuperación de los suelos que están en proceso de erosión y desertización.

MIGRACIÓN

Según el dirigente campesino, si no se encara con seriedad un pro-

ceso de saneamiento de las tierras, se seguirá soportando la mayor migración de los últimos años.

Dice que los habitantes del agro salen sin esperanza de sus regiones en algo que se podría denominar una verdadera migración masiva como nunca antes se vio en la historia potosina. +

INVITACION DIRECTA Nº DCX 001-98
PRIMERA CONVOCATORIA

Yacimientos Petrolíferos Fiscales Bolivianos, invita a todas las Empresas o personas legalmente constituidas a presentar sus ofertas para:

SERVICIO DE LIMPIEZA Y MANTENIMIENTO AREAS VERDES

Costo del Pliego Bs. 150,00 (Ciento cincuenta 00/100 Bolivianos).

Fecha de presentación de propuestas hasta el día 17 de julio de 1998 Hrs. 11:00 a.m.

Pliego de especificaciones técnico administrativas podrá ser consultado y retirado en las oficinas de la Administración del Distrito Comercial Occidente (Carretera a Oruro Km. 8 Planta Senkata, ciudad de El Alto), a partir del día viernes 19 del mes de junio de 1998.

Se otorga cancelación de Bs. 150,00 (Ciento cincuenta 00/100 Bolivianos) en nuestro Departamento de Caja Senkata.

Las Propuestas se recibirán con las formalidades de Ley en la fecha estipulada, en sobre cerrado en nuestras oficinas de la Administración del Distrito Comercial Occidente, carretera a Oruro Km. 8 Planta Senkata, ciudad de El Alto.

Apertura de propuestas se llevará a cabo el día 17 del mes de julio de 1998 a hrs. 13:00, en las oficinas de la Administración del Distrito Comercial Occidente, carretera a Oruro Km. 8 Planta de Senkata, ciudad de El Alto.

YACIMIENTOS PETROLIFEROS FISCALES BOLIVIANOS

La Paz, 18 de junio de 1998

Universidad Mayor de San Simón
Facultad de Humanidades y Ciencias de la Educación

Programa de Formación en Educación Intercultural Bilingüe
para los Países Andinos-PROEIB Andes/UMSS/GTZ

Cursos Introductorios a la Lingüística Andina - 1998

Dr. Rodrigo Montoya (Universidad Nacional Mayor de San Marcos-Perú)
29 de junio al 10 de julio de 1998
Interculturalidad y educación bilingüe
Carga horaria: 30 horas
Horario: lunes, martes, miércoles, jueves y viernes 9.00-12.00 hs.

Dr. Rodolfo Cerrón Palomino (Universidad Nacional Mayor de San Marcos, Pontificia Universidad Católica-Perú)
3 al 15 de julio de 1998
Introducción a la lingüística andina
Carga horaria: 30 horas
Horario: lunes, martes, jueves y viernes 18.00-21.00 hs.; sábado 9.00-12.00 hs.

Dr. Enrique Ballón Aguirre (Universidad de Arizona-USA)
6 al 24 de julio de 1998
Literaturas ancestrales y populares andinas II
Carga horaria: 36 horas
Horario: lunes, martes, jueves y viernes 14.00-17.00 hs.

Dr. Germán de Granda (Universidad de Valladolid-España)
16 al 31 de julio de 1998
Lenguas en contacto y transferencias lingüísticas
Carga horaria: 30 horas
Horario: lunes, martes, jueves y viernes 18.00-21.00 hs.

Audiencia: egresados y titulados de universidades, maestros normalistas.
Arancel: US\$ 35 (curso individual), US\$ 120 (cuatro cursos)
Informes e inscripción: Secretaría del PROEIB Andes, Facultad de Humanidades y Ciencias de la Educación-UMSS, Plaza Sucre. Cochabamba.
Tel. 54046, 53896, 35802.

Se otorgarán certificados de aprobación.

Tiwanaku reunió a guías espirituales de 17 países

Comenzó año aymara 5506

Originarios
pidieron que
cesen el hambre
y las heladas.

• TIWANAKU, La Paz

Con los primeros rayos del sol comenzó el año 5506 para los pueblos originarios del altiplano y fue celebrado en un acto central que se realizó en el interior del templo de Kalasasaya de las ruinas precolombinas de Tiwanaku, situado a más de 60 kilómetros de la ciudad de La Paz.

Cientos de manos se levantaron hoy en la madrugada para recibir los primeros rayos del Tata Inti (padre sol), mientras el guía espiritual de los aymaras, Valentín Mejillones, en voz alta elevó las plegarias ancestrales en medio del canto de las flautas.

Una exclamación brotó de las gargantas de los asistentes cuando asomaron los primeros rayos del sol y atravesaron la fría cortina de la intemperie andina, cuyo suelo estaba lleno de escarcha.

El rito del recibimiento al Año Nuevo aymara se realizó esta madrugada con la presencia de 256 representantes de naciones originarias de 17 países, quienes arribaron para participar en el "Encuentro de los Hijos de la Tierra" y el "Reencuentro de los Guías Espirituales de los Andes y la Amazonia".

PEDIDO

El guía espiritual de los aymaras, Valentín Mejillones, junto a otros tres sacerdotes, presidió la ceremonia central del Año Nuevo aymara, pidió paz y armonía para todas las naciones originarias y para toda la humanidad.

"Tata Inti, achachilas, les pedimos que ya no haya más hambre, miseria, envidia, rencor, odio y alcoholismo. Que no haya más hambruna y granizos y cultivos", exclamó en aymara.

AUGURIOS

Con una experta observación de

los rayos del sol de esta madrugada y lo que hicieron en Samaipata (lugares de descanso de los achachilas), Santa Cruz, entre el 14 y 18 de junio recién pasados, según Mejillones, se prevé que la helada afectará de manera considerable los cultivos en el altiplano.

Sin embargo, la producción agri-

cola no será muy afectada en las cabeceras de valle. Dijo que el año 5506, que se inicia ahora, no será tan catastrófico para la producción agrícola.

Al finalizar agosto se puede confirmar el augurio mediante la observación de la estrella de la Cruz del Sur, conocida con el nombre de "Chacana", agregó.



Con ofrendas entregadas al fuego se iniciaron los ritos de bienvenida al nuevo año.

MATRIMONIO

Tras el acto central, se procedió a la celebración de dos matrimonios y dos bautizos. Además se consagró a profesionales de varias ramas y a nuevos guías espirituales de los pueblos originarios.

"AJITHAPI"

Al finalizar los actos formales del Año Nuevo aymara se llevó a cabo el tradicional "ajithapi" (masticado de coca) y el "ajithapi" (comida comunitaria), donde participaron los representantes de los 17 países que nos visitan. Colocaron su aporte de alimentos tradicionales para compartir con las autoridades originarias aymaras.

En la oportunidad participaron representantes de Cuba, México, Bolivia, Perú, Argentina, Brasil, Colombia, Ecuador, Chile, Guatemala, España, Copenhague, Estados Unidos, Canadá y otros países.

VIGENCIA

Ritos similares al de Tiwanaku también se realizaron en otras ruinas arqueológicas, como Samaipata en Santa Cruz, Huanacá (Ingavi), la Ceja de El Alto, la Muela del Diablo, plaza San Francisco en La Paz, en la apacheta Warak'o Achachilla (camino a Oruro), Copacabana (Manco Kápac) y comunidades de las provincias Muecas, Camacho, Franz Tamayo y Arima.

El hecho de que también se desarrollen ritos similares en Perú, Chile, Ecuador, Argentina y Guatemala representa para Mejillones que el Año Nuevo aymara está vigente y en pleno florecimiento. ♦

Al Tata Inti

Tata Inti, protector de la tierra y estrellas del cielo, contigó estar con los hijos huérfanos, con el cuerpo 500 años abuelos.

Ayudénnos, ayachachilas de la tierra, tenos para ser genios.

El sol, la tierra y los nevados con ofrendas

• TIWANAKU

Cuatro ofrendas con los guías espirituales de las naciones originarias de la región central que se realizó hoy en la madrugada en el templo de Kalasasaya, ruinas milenarias de Tiwanaku, ubicadas en la provincia Ingavi del departamento de La Paz.

GOLOSINAS

Las ofrendas, golosinas, azúcar, fritos de llamas, panes de color y hierbas medicinales, arderon en grandes hogueras encendidas antes de los primeros rayos del sol para bendecir la región.

AL FUEGO

La primera ofrenda se entregó en copal e incienso, como ofrenda al Tata Inti (padre sol) y al Pachamama (madre tierra) y el segundo al universo.

Los demás tributos para mejorar la producción agrícola, para el bienestar de la humanidad y los semios de la tierra (animales, plantas) y para las ruinas del subsuelo.

Presentes en la celebración

Guías espirituales de 256 países

• LA PAZ

Los guías espirituales de 256 países, desde el pasado 14 de junio, recorren todas las ruinas arqueológicas de Bolivia. A medianoche de ayer arribaron a Tiwanaku, en el altiplano boliviano, para participar de los ritos del Año Nuevo aymara.

Fueron recibidos por los amautas, apu amautas, mallkas y kamanis del pueblo originario de Tiwanaku, quienes compartieron el tradicional aculicu (masticado de coca) mientras se

acercaba la hora del rito para la reafirmación espiritual y la reconstrucción de las wakas (señales de piedra).

Partieron la noche de ayer, sábado, de la Ceja de El Alto, donde previamente dieron sus ofrendas a los dioses tutelares de los aymaras, luego realiza-

ron el mismo rito en Kallankalla, finalmente en Uq'u Uq'u (Ingavi).

Todos los actos de la celebración fueron organizados por la Comandancia General de la Policía Nacional, la Comandancia de Ayllus Originarios de la región y el Consejo de Jajaj Amautas.

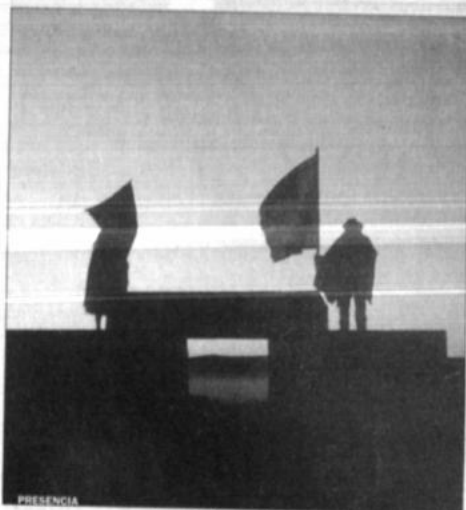

Esperando al padre sol.

Anunciar en

PRESENCIA

es anunciar en todo el País



Como reconocimiento a la implementación de un amplio programa de cooperación china a la Policía Nacional, el Consejo de Estado de la República China, Sr. Luo Gan, fue condecorado por la institución policial.

El Comandante General de la Policía Nacional, Gral. Dr. Ivar Narváez Rocha, impulsó la Presa a la alta autoridad china, quien llegó al país presidiendo una delegación de amistad.

Recientemente, la República de China inició un programa de cooperación para el equipamiento de la Policía Boliviana.

La ceremonia se efectuó el miércoles último en la Academia Nacional de Policías.

Las noticias de hoy
fútbol, fútbol, el clima
y como afectará
al fútbol.

Coca-Cola Como Fútbol. Sueña Fútbol. Toma Coca-Cola

Coca-Cola y el nuevo balón, son marcas registradas de The Coca-Cola Company

Salchichas en las ciudades, cohetes en las provincias

San Juan tomó dos rumbos

industria
de la bebida
no tendrá
problemas.

• LA PAZ

San Juan dejó de ser la fiesta de la población urbana ya que al calor de una fogata del medio ambiente. Pero en las áreas rurales los controles no son tan estrictos y no faltará una buena fiesta. Conscientes de esto, los "sanjuaneros" se dan cuenta que sus ingresos no serán altos.

Los productores saben que las ventas en los mercados más adecuados son las salchichas y abarrotes. Con estos productos "hot dog" no puede faltar.

En San Juan, el comercio dedicado a la venta de fogatas artificiales se estima de un 50 por ciento.

Los ingresos que perciben los productores se permiten las fogatas. Los productores saben que en las ciudades no hay mucho comercio. Toda su actividad se centra en la venta de fogatas hacia las provincias, donde la tradición continúa todavía.

San Juan a los intereses del país

B vetará decisiones Comité de Agregación

meta es

portar gas
nacional a Brasil.

• Agencia ANF

El Comité de Agregación de Gas Natural (YPFB) vetará las decisiones del Comité de Agregación de Gas Natural sobre los intereses del país. El Comité de Agregación de Gas Natural es el encargado de exportar el gas natural a Brasil. El Comité de Agregación de Gas Natural también elaborará el estatuto del Comité. Este Comité es fundamental para definir en qué condiciones se exportará el gas, cómo se distribuirá el volumen contratado, en el marco del contrato de compra-venta. El porcentaje de participación en el volumen que se exportará a Brasil será determinado por el Comité de Agregación. La empresa que tenga mayores reservas será la primera.

Hasta el 1 de enero del 2000, en el período de transición, se mantendrán con mayor porcentaje las capitalizadas: primero la Empresa Petrolera Andina y como segunda Chaco y luego las contratistas de operación.

mas es la de bebidas ya que, haga frío o calor, un traguito, para muchos, es lo mejor.

SALCHICHAS

Para el próximo 23 de junio las embotelladoras legalmente establecidas lanzarán al mercado 105 toneladas de salchichas, con diferentes ofertas y variada gama de sabores para interesar al cliente. También habrá novedades en cuanto a ciertos productos tradicionales. Indudablemente, las plazas más disputadas son las ciudades capitales.

BENGALAS

La venta de fuegos artificiales no es tan atractiva como antes; menos fogatas, menos demanda como resultado. Además, el contrabando compite deslealmente contra el comercio legal.

Ofrecer luces de bengala en la víspera de San Juan representa un trámite largo para las empresas ante el Ministerio de Desarrollo Sostenible. La composición de los productos no debe atentar contra el medio ambiente.

Pero el ingenio se impone. Como en las ciudades no se puede quemar lo que resta atractivo a los fuegos artificiales, los comerciantes intermediarios tienen un gran mercado en las provincias, donde la tradición continúa todavía.



La gente se prepara para San Juan, con fogata o sin ella.

Ofertas para la noche más fría del año

• LA PAZ

- El mercado boliviano tendrá para San Juan más de 105 toneladas de salchichas. 70 son de Stege, de las cuales 40 vienen en la caja-nave galáctica; Torito preparó 25 mil kilos y Osfim 10 toneladas.
- Tenga cuidado con las salchichas que se venden a cuatro unidades por un boliviano; la higiene no está garantizada.
- Para preparar el "hot dog" las panificadoras tienen listas las bolsas de "panchos" (pan especial). El mercado se inundará con más de 400 mil panes especiales que saldrán al mercado en la víspera de la tradicional noche de San Juan.
- La Francesa ofrecerá al público 30 mil bolsas de una docena de "panchos", y San Luis, sólo para el mercado paceño, cuatro mil bolsas. Sagie, a su vez, procesó más de 120 mil botellas del tradicional singani San Pedro. Se dispondrá de 38 mil unidades grandes de San Pedro de Oro y 34 mil botellas medianas.
- Otras industrias de bebidas prefirieron mantener en reserva su producción para San Juan. Pero para incrementar sus ingresos proponen generosas comisiones a los comerciantes intermediarios que, obviamente, no llegan al consumidor final.

Recomendación del Presidente del BID

Regulación debe ser transparente

Gobierno prepara cambios de "super" para el lunes.

• LA PAZ

Para el Banco Interamericano de Desarrollo (BID) es fundamental que el régimen de control y supervisión de una economía de mercado "tenga la mayor transparencia y confiabilidad en la gestión de regulación", advirtió ayer el presidente del organismo, Enrique Iglesias.

En estos dos factores se basan los inversionistas a la hora de buscar dónde inyectar capitales, manifestó el uruguayo Iglesias. Sin embargo, aclaró que ni su persona ni el Banco pueden opinar sobre la manera de armar el esquema regulatorio, esa tarea es propia de cada gobierno.

Si el gobierno boliviano desea mantener el ritmo de inversiones que ha estado recibiendo en los últimos años (más de 2.000 millones de dólares) debe asegurar "transparencia y confiabilidad, piezas centrales del funcionamiento de esta economía de mercado que estamos construyendo en América Latina".



Al presidente del BID le preocupa la transparencia y confiabilidad del sistema regulatorio.

El criterio del presidente del BID surgió como respuesta a las preguntas de la prensa, boliviana y extranjera, sobre los cambios que está realizando la coalición gubernamental al sistema de regulación vigente en el país desde 1994, cuando se dictaron las leyes de Capitalización y del Sis-

tema de Regulación Sectorial (Sirese). La Ley de Propiedad y Crédito Popular hizo ya desaparecer al Sistema de Regulación Financiera (Sirefi) y parte de sus superintendencias sectoriales: Pensiones, Valores y Seguros.

En reemplazo de estas entidades,

las autoridades crearon una Superintendencia de Recursos Jerárquicos y otra de Valores, Seguros y Pensiones. Los titulares de los entes reguladores serán posesionados este lunes, según anunció el presidente del Senado, Walter Guebara, el pasado viernes.

MICROCREDITO

APOYO: BID quiere ayudar a la democratización.

ADUANAS

JUICIOS: Trece abogados atienden 2.000 juicios.

VEDADO: GASTOS DE USUARIOS DE INTERNET SUBIÓ A \$22.600 MILLONES.

MINERÍA

CRISIS: Baja precio de los minerales.

PRIVATIZACIÓN

ESTATALES: Brasil y Argentina encabezarán la carrera.

ENTREVISTA



Guillermo Morales

EL DOLAR

COTIZACION EN LATINOAMERICA

Argentina	Peso	1,0010
Brasil	Real	1,152
Colombia	Peso	1,388,76
Chile	Peso	455,81
Perú	N. Sol	2,90
Venezuela	Bolivar	542,95

COTIZACION EN EL MUNDO

Alemania	Marco	1,8018
España	Peseta	158,25
Francia	Franco F.	6,0415
Italia	Lira	1.820,15
Japón	Yen	138,53
Inglaterra	Libra	0,6143

LA FRASE

"América Latina puede aspirar a un futuro mejor al que le auguran las estadísticas, si apuesta decididamente al desarrollo social"

ENRIQUE IGLESIAS
PRESIDENTE DEL BID

En encuentro gobierno, ONGs y BID

Microcrédito, a competir

Financieras
temen
politización y
debilitamiento.

• LA PAZ

Las instituciones de microcrédito o microfinanzas deben aceptar la supervisión y tienen que estar dispuestas a competir y buscar nuevas oportunidades, manifestó el presidente del BID, Enrique Iglesias, al concluir la reunión con estas instituciones, en la que también participaron los ministros de Hacienda y de Comercio Exterior e Inversiones.

Para hacer frente a esas exigencias, Iglesias recomendó a los organismos utilizar el gran activo que tiene: estar en contacto con las raíces de la sociedad. Situación que debe mantener y hacerla más eficiente al desarrollar y mejorar la calidad de los servicios financieros para los grupos menos favorecidos, indicó el funcionario del BID.

Durante la reunión, que duró más de una hora y media, las instituciones de microfinanzas expresaron su preocupación por el posible uso político que pueda dar el gobierno a esa forma de crédito, y por las distorsiones que se puedan pro-



Ministra interina de Hacienda, Helga Salinas; presidente del BID, Enrique Iglesias; superintendente de Bancos, Jacques Trigo, firman convenio por \$us1.9 millones.

ducir en la otorgación de créditos por entidades no experimentadas, como el sistema bancario.

CIFRAS

En América Latina existen 50 millones de unidades microempresariales, a las cuales se ligan

150 millones de personas, equivalentes a la tercera parte de la población de América Latina. Es ahí donde se concentran los niveles más grandes de pobreza, sostuvo Iglesias a pocas semanas de aprobarse el crédito de 35 millones de dólares para la microempresa en Bolivia.

El superintendente de Bancos, Jacques Trigo, puntualizó en la reunión que la prioridad de la institución será fiscalizar el manejo de los recursos, y para ello recomendó a las instituciones sujetarse a las normas vigentes para que el dinero de los organismos, como de terceros, esté seguro.

BID invertirá \$us1,9 millones

Meta, democratizar el crédito

• Agencia EFE

Con la finalidad de democratizar el crédito en todos los sectores de la población, el presidente del Banco Interamericano de Desarrollo (BID), Enrique Iglesias, se comprometió ayer, sábado, a apoyar a las entidades microfinancieras de Bolivia, con una inversión de 1.900.000 dólares.

El anuncio lo efectuó tras suscribir un convenio con la Superintendencia de Bancos y el Ministerio de Hacienda de Bolivia, en La Paz, al cumplir su segundo día de visita al país andino, que concluirá mañana.

"Para nosotros (el BID), la microempresa es de extraordinaria prioridad. Hemos comenzado, a fines de los 60, a preocuparnos de

los microproyectos y tenemos a toda la familia del BID comprometida en esto", aseguró Iglesias en un contacto con los periodistas.

El objetivo principal de este proyecto "es desarrollar y mejorar la calidad de los servicios financieros para los grupos menos favorecidos de la sociedad boliviana y la microempresa", indicó Iglesias.

A su vez, el superintendente de

Bancos de Bolivia, Jacques Trigo, dijo que el apoyo a la microempresa es de vital importancia para impulsar el desarrollo del país.

El apoyo a ese sector se desarrollará mediante el fortalecimiento de la Superintendencia de Bancos, de manera que garantice una supervisión efectiva de la creciente intermediación que realizan las entidades no bancarias.

Enrique Iglesias, presidente del BID

"Tenemos deuda con indígenas"

Fondo gestiona
crédito de \$us1,1
millones.

• LA PAZ

El presidente del Banco Interamericano de Desarrollo (BID), Enrique Iglesias, afirmó que continuará apoyando el esfuerzo que realiza el Fondo de Desarrollo de los Pueblos Indígenas de América Latina y el Caribe porque es una vieja deuda que tienen los países de la región con los pueblos originarios.

El criterio fue expresado a la conclusión de la visita que realizó a la sede del organismo, por más de 40 minutos, desde las 9:15 de la mañana de ayer, sábado. En la ocasión mantuvo una reunión de trabajo con el presidente del consejo directivo, Víctor Hugo Cárdenas, ex vicepresidente de Bolivia, y con el secretario Técnico, Diego Iturza.

También realizó un recorrido por las oficinas, saludó muy cordialmente al personal de la institución que fue creada mediante convenio suscrito por 22 países y ratificado por 19. El original del documento se encuentra depositado en la Secretaría General de la Organización de las Naciones Unidas.

Víctor Hugo Cárdenas expresó su beneplácito por el gesto y reiteró, al cabo de la reunión, que el BID continuará apoyando a la institución para que ésta no atraviese dificultades.

El Fondo solicitará un nuevo crédito al BID de 1,1 millones de dóla-



Enrique Iglesias y Víctor Hugo Cárdenas en el Fondo Indígena.

res para los próximos años. Con esos dineros se ampliará el convenio de asistencia técnica de 2,5 millones de dólares que otorgó el organismo hace cinco años, de los cuales sólo restan 450 mil para cumplir sus tareas hasta fin de año. Cárdenas destacó la forma en que personeros de gobierno y representantes de los sectores indígenas administran el proyecto. El Fondo es "el único proyecto de esta naturaleza, donde están gobiernos e indígenas en la asamblea directiva", comentó.

Este aspecto también dejó satisfecho al Presidente del BID al indicar que "esa forma de administrar es lo novedoso y lo realmente creativo". Iglesias considera que el proyecto es una iniciativa que está avanzando y que tiene que ir ocupando espacios en América Latina.

DINERO PALANCA

Con los recursos que otorgue el BID, sumados a otros, el Fondo espera apalancar nuevos créditos de organismos internacionales y de países

amigos, dijo Iglesias antes de informar que la idea central de ese programa es que el Fondo Indígena ayude, como ha estado haciendo, a preparar proyectos técnicamente identificados.

El Fondo Indígena utilizó el financiamiento para establecer la institución y poner en marcha un amplio conjunto de acciones de capacitación, fortalecimiento de organizaciones indígenas y apoyo a la preparación de proyectos. También obtuvo recursos de inversión para el desarrollo de los pueblos originarios en los países de la región.

Apretada agenda

Iglesias tuvo
días agitados

• LA PAZ

El presidente del BID, Enrique Iglesias, cumplió en el país una agitada agenda en su visita de tres días a Bolivia y que concluye hoy. Firmó convenios, se reunió con autoridades de gobierno, representantes de la sociedad civil y con sectores políticos.

El viernes luego de su llegada a las 11:00 se entrevistó con el Presidente Hugo Banzer, luego suscribió un convenio por 60 millones de dólares para llevar adelante la Política de Vivienda. Almorzó con el Primer mandatario, un apoyo financiero de dólares para el crecimiento y promociones con el fin de impulsar la actividad económica.

Después tuvo un encuentro con los presidentes de la Cámara de Senadores, Walter Guevara y de la Cámara de Diputados, Horlando Vacarezza. El mismo día ofreció una conferencia en la Universidad Católica Boliviana para los alumnos y docentes de las Maestrías para el Desarrollo del Harvard Institute International Development.

SÁBADO

El sábado 20 de junio inició

sus actividades de trabajo y a las 9:15 a las oficinas del rollo de los Pueblos América Latina.

Concluida la reunión con los representantes de las iglesias y otras instituciones y fomento al sector Versalles del Hotel.

Al finalizar las con los más de 50 donde también estuvo el sector de gobierno, convenio por 1,9 millones.

Adicionalmente, un apoyo financiero de dólares para el crecimiento y promociones con el fin de impulsar la actividad económica. El BID ofreció una conferencia en honor de su

AGENDA DE DOMINGO

Hoy estará en la ciudad de Cochabamba para un programa sujeto a la por la tarde se prevé la capital cruceña.

PUNTO CRÍTICO

Gustavo MALDONADO/Moderna

La flexibilidad laboral
no es la solución

La flexibilidad laboral no es la solución al desempleo. La rigidez del mercado laboral no es la causa de la desocupación. En los países en desarrollo los costos laborales son más bien modestos. Los salarios mínimos distan de lo que prevén las normas internacionales y hay poca protección a los trabajadores descalificados o desempleados.

Las anteriores afirmaciones corresponden al informe "El Empleo en el Mundo" de la Organización Internacional del Trabajo (OIT), que reúne a 174 países y donde acaba de finalizar la Conferencia Internacional del Trabajo (86ª reunión del 12 al 18 de junio).

De principio, el organismo especializado en temas laborales de las Naciones Unidas disiente de "la idea de que las rigideces del mercado de trabajo han sido causa importante del desempleo". Su posición oficial es que las tasas de desempleo han subido a pesar del avance de la flexibilidad laboral.

Directamente la OIT atribuye el desempleo a que "el crecimiento económico fue considerablemente más lento a partir de 1973", y que nunca "ha recuperado su ritmo de progresión previo". Las políticas macroeconómicas adaptadas para hacer frente a la crisis han permitido contener la inflación, pero no han logrado sostener la demanda, señala el documento. Además, las secuelas de los años de recesión han sido más profundas y duraderas que lo previsto, agrega.

También atribuye el desempleo a que en los sucesivos períodos de bajo progreso económico, los países, en vez de estimular el crecimiento futuro, reducen la cantidad y la calidad de la fuerza de trabajo, disminuyendo las inversiones y fomentando la acumulación de capital.

Ahora es más corriente la ocupación sin seguridad de empleo y la contratación temporal, con duración determinada. En muchos países "se ha reducido

la influencia de los sectores de exportación y de los sectores de exportación, pero los salarios mínimos son bajos. En muchos países existen regímenes de salarios mínimos.

El informe afirma que "tampoco cabe culpar a la flexibilidad laboral por el desempleo". Incluso va más allá y señala que resulta desde lo estático, por lo dinámico, otros efectos positivos del desarrollo de nuevos y nuevas industrias.

Para la OIT, las reformas laborales introducidas en los países de América Latina perjudicaron a los trabajadores. Los nuevos empleos creados en esta década son de "baja calidad", según el último Informe Anual del 85 de cada 100 puestos de trabajo en el sector informal". Son de baja productividad, poca capacitación, o sea, en términos de calidad.

Además, contra las tendencias de moda y en oposición al FMI y al Banco Mundial, el informe dice que las condiciones del empleo en el sector informal son hoy mejores a las de los años 70, pero como el crecimiento económico fue menor, el empleo no pudo absorber el aumento demográfico de la fuerza de trabajo.

Por último, la OIT dice que las actuales (y futuras) políticas de desempleo no son viables. Asimismo, advierte que "generando paulatinamente un crecimiento económico con costos insostenibles en lo humano y económico". En este sentido, seña que el Estado debe tener un papel activo, fomentando los sectores de actividad económica, controlando el ritmo de la actividad y el orden de la actividad económica. Un buen ejemplo para el gobierno actual.

Prescripción,
más común
la DGA

LA PAZ

Prescripción es la figura más
común en los juicios que la Di-
rección General de Aduanas (DGA)
inicia en los estrados judiciales,
especialmente cuando los abogados
no inician la acción por negli-
gencia y falta de recursos huma-
nos y económicos, según la Di-
rección Jurídica de la entidad.

La acción corrupta de los
abogados que atienden los casos
permite que los contra-
bandistas y defraudadores de
impuestos se salgan con la suya.
Por ejemplo, en un juicio ga-
nado por la Aduana contra la
empresa Yanamallku de
defraudación de im-
puestos, el juez de la causa hizo
como si la nota de car-
gación hubiera prescri-
bido el proceso se perdieron
los dólares.

El juicio está ganado y com-
pente el delito, pero, por ape-
que plantó la parte inte-
rlocutor nos hizo aparecer
la nota de cargo habría
sido", indicaron en la Direc-
ción Jurídica.

Mucho pesar manifestaron
los abogados de la Aduana
por las veces en que
no ganó los juicios fue-
rte a la buena inten-
ción de los funcionarios
judiciales. En la Aduana, la mayoría
de los juicios que se atienden son
de defraudación de impuestos,
defraudación de vehículos y
defraudación de contrabando.
En esta situación se en-
frentan muchas empresas pri-
vadas dedicadas a la im-
portación de automóviles.

El director de la Aduana,
Antonio Calderón de la
Hoz, dijo días atrás que en el
último año se encuentran in-
volucrados empresarios,
entre los informales,
no registrados en nin-
guna del sector privado.

juicios en sólo cuatro regiones

En juego, Bs200 millones

la Aduana
perde estos
procesos, el
Estado pierde
recursos.

LA PAZ

En los departamentos de
Cochabamba, Santa Cruz
y Potosí de Puerto Suárez, la
Dirección General de Aduanas
tiene juicios por un valor
de los 200 millones de
dólares; de otras regiones no
se tiene registro total del costo
de los procesos, según datos de
la Dirección Jurídica.

Aduana pierde estos ca-
sos de atenderlos, el Esta-
do de percibir estos re-
cursos.

En los juicios en San-
ta Cruz alcanzan a 5.689.703 bol-
ivianos por 76 procesos de con-
trabando, 266 juicios por defrau-
ción y 10 intimidaciones de
los contrabandistas.

Cochabamba la cifra en jue-
cios a 252.690 bolivianos por
procesos de contrabando, 40
juicios por defraudación y 150 por
prescripción. El distrito aduanero de
Puerto Suárez se lleva la flor, los
juicios ascienden a 30.383.661
bolivianos, por 693 notas de car-
gación y 199 millones de bolivi-
anos. Sin embargo, son
montos parciales que no repre-
sentan los dos mil procesos que
la Aduana sigue desde hace cin-
co años.

Trabajo jurídico en Aduanas es arduo

13 abogados, 2.000 juicios

La Paz tiene
Bs2.000, cada
dos meses, para
atender 400
casos.

LA PAZ

Sólo 13 abogados, en todo el
país, atienden más de 2.000 juicios
de la Dirección General de Aduanas
(DGA) por delitos de contrabando
y defraudación de impuestos. Un 90
por ciento de los juicios se pierde
por negligencia y falta de recursos
humanos y económicos.

La DGA sostiene -en diferentes
instancias de los tribunales de jus-
ticia- procesos por contrabando,
defraudación de impuestos y otros
delitos aduaneros, que en total su-
man 1.000 casos. Una cantidad si-
milar de juicios se encuentra en su
fase inicial, es decir, en instancias
de la entidad recaudadora de im-
puestos por concepto aduanero, de
acuerdo a los datos proporcionados
por la Dirección Jurídica.

La oficina central de La Paz tiene
seis abogados para atender más de
400 casos en los juzgados coactivos;
en Santa Cruz dos profesionales se
encargan de 500 procesos. Cocha-
bamba tiene un solo funcionario
para intentar ganar 200 litigios
aduaneros.

En la ciudad de Sucre un aboga-
do atiende todos los casos de la
Corte Suprema de Justicia; en Oru-
ro hay uno para más de 80 casos y
Potosí tiene un profesional even-
tual. Los abogados de Santa Cruz,
al margen de los procesos regiona-
les, también atienden los 250 juicios
de Puerto Suárez, el punto neu-
rálgico de la Aduana nacional.

De los 13 profesionales, sólo diez
se encuentran en plantillas de la DGA,
los otros tres -eventuales- son con-
tratados sólo para 89 días y su docu-



Los juzgados repletos con casos aduaneros.

mento se renueva continuamente. La
entidad recaudadora no tienen los
recursos económicos para contratar
personal permanente.

La partida 121 del presupuesto de
la Aduana permite realizar contrata-
ciones de abogados eventuales. Estos
profesionales perciben como máximo
cinco mil bolivianos al mes por sus
servicios, según la Dirección Jurídica.

Como promedio, los 13 aboga-
dos de la Aduana atienden cada uno

155 juicios. En el caso específico de
La Paz, los seis juristas tienen a su
cargos 66 casos; a cada profesional
se le asignan tres asistentes.

Los abogados de Aduanas son
responsables de la tramitación y
seguimiento del proceso judicial
en los juzgados coactivo, adminis-
trativo, fiscal. En esa instancia la
DGA tiene que mantener, necesari-
amente, los juicios contra los in-
fractores.

PRESUPUESTO

Definitivamente, según la Direc-
ción Jurídica de la DGA, no hay un
monto definido en el presupuesto
para atender los juicios. Cada dos
y tres meses se destinan alrededor
de dos mil bolivianos para atender los
trámites, movilización del oficial de
diligencias, poderes notariales y
otros, en el caso de La Paz.

Para el interior ni siquiera eso,

de ahí que muchas veces se des-
cuidan los procesos judiciales y resul-
tan favorecidos contrabandistas y
defraudadores.

De octubre a diciembre del 97 se
ha sustentado con 2.000 bolivianos los
gastos de los juicios de La Paz. De ene-
ro a la fecha la DGA entregó otros 2.000
bolivianos para gastos judiciales.

Pese a las limitaciones presupues-
tarias, la Dirección Jurídica no puede
dejar de atender estos casos.

Piden al gobierno reglas estables

Mineros preocupados por crisis de precios

Producción
de minerales
subió 2,2%.

Agencia ANF

Los mineros están preocu-
pados. La crisis asiática está afec-
tando seriamente la producción
y los precios de los minerales. La
Asociación de Mineros Medianos
(ANMM) solicita urgente una
política de emergencia frente a
la crisis provocada de fuera.

Los mineros medianos solici-
tan al gobierno aportar estabili-
dad en las reglas del juego, res-
petar los contratos y dar conti-
nuidad a las reformas y emitir
señales de confianza.

Los políticos deben aban-
donar de vez por todas "el pro-

pósito de refundar el país cada
vez que cambia el gobierno".

La actividad minera en Bolivia
y en el mundo está enfrentando
crecientes dificultades debido a
los precios inestables en el mer-
cado originada en la crisis econó-
mica, bursátil y financiera del Asia.

Los datos del comportamiento
de la minería nacional en el
primer trimestre, en compara-
ción a igual período de 1997,
muestran los primeros efectos.
Si bien el valor bruto de la pro-
ducción minera nacional subió
en un 2,2 por ciento los precios
han continuado registrando una
vertiginosa caída en un prome-
dio del 6,5 por ciento.

Por efecto de la crisis el país
recibió el primer trimestre 7,6
millones de dólares menos en
relación a igual período del año
pasado.

Procesos contenciosos tributarios Aduana interior de La Paz

MANDANTE	DISTRITO	JUZGADO	CLASE PROCESO	MONTO \$us
Camacopa	El Alto	1ro Adm.	Tribunal	Contrabando
Franklin Rivas	El Alto	3ro Adm.	Tribunal	Contrabando
Haish	El Alto	4to Adm.	Tribunal	Contrabando
Margarita Acuña	El Alto	4to Adm.	Tribunal	Contrabando
RPAC Metal	El Alto	Se sustanció en el Tribunal Fiscal		Contrabando de oro
Maria del Carmen Ledezma y otros	El Alto	Corte Sala	Social Adm.	Contrabando de 40 kilos de oro
Ag. Despach. de Aduana E. Franco	El Alto	Adm.	Tribunal	Defraudación
COMTEX	El Alto	Aduana Int.	La Paz	Defraudación
Total en dólares				29.373.800
Monto en bolivianos				162.143.376

* Sin cuantificación.
FUENTE: Dirección Jurídica DGA.

La DGA mantiene procesos en
la sede de gobierno por 357.811
bolivianos. Este monto implica 15
juicios de contrabando, tres de
defraudación y seis por incumpli-
miento de deberes formales.

La Aduana Interior de La Paz
tiene juicios por 162.143.376 bol-
ivianos por siete procesos de
contrabando, uno de defraudación
y uno por incumplimiento de
deberes formales.

El total de los juicios suma
aproximadamente 199 millones
de bolivianos. Sin embargo, son
montos parciales que no repre-
sentan los dos mil procesos que
la Aduana sigue desde hace cin-
co años.

SOBORNOS

Según la Aduana, cuando se
decomisa contrabando, el pro-
prietario de la mercadería no se
queda con los brazos cruzados,

acude al fácil expediente de ini-
ciar un proceso judicial a la enti-
dad para recuperar su inversión.
Para cumplir su cometido lle-

gan a sobornar a los jueces y así
lograr un fallo a su favor, porque
tienen millones de bolivianos en
juego.

Objetivos del cambio de rostro de Aduanas

- Lograr una Aduana con mejores sistemas de control, donde desaparezcan los niveles de contrabando y corrupción.
- Mejorar los niveles de recaudación por renta aduanera. Se espera que en el transcurso de los próximos doce meses, a partir de julio cuando se inicie la reforma de la institución, las recaudaciones se incrementen sustancialmente.
- El nuevo sistema aduanero se basará en una renovación de unidades y medios operativos, tales como vehículos, medios de comunicación -que hoy no existen-, sistemas de control en paralelo y otros aspectos técnicos.
- El cambio de imagen será visible en 36 meses, con un costo de unos 20 millones de dólares provenientes del Banco Mundial, el Fondo Monetario Internacional y el Banco Interamericano de Desarrollo, además de la cooperación de Francia, que aportará con un sistema informático de primera línea, y del Japón.



Los precios no compensan el esfuerzo.

La industria de San Juan

Ofertas, elija las mejores

Salchichas, singanis y fuegos artificiales inundan mercado.

• LA PAZ

Salchichas, "panchos", variedad de fuegos artificiales y el tradicional singani boliviano, que abundan en los mercados al alcance de todo bolsillo, son los elementos indispensables para compartir una fiesta o una reunión muy familiar en la noche más fría del año: San Juan.

La fiesta de San Juan, como otras, se convirtió en una ocasión propicia para el consumo, y a pesar de que las fogatas están prohibidas, la producción de algunos sectores no se detiene.

Las embotadoras de salchichas, elaboradores de "panchos" y también quienes comercializan bebidas aprovechan las ventas altas de los días 21, 22 y 23 de junio.

En el mercado se pueden encontrar salchichas con regalos -amuletos, caja-nave galáctica, mondientes-, empaques higiénicos y mayonesa. Los precios oscilan entre 33 y 46 bolivianos el kilo.

Pero también es posible conseguir el producto con 20 ó 30 bolivianos el kilo y empaques menores, de 15 a seis unidades, para personas que demandan menos cantidad. Tenga cuidado con los productos sin marca, aunque el precio sea económico: cuatro salchichas por un boliviano.

PANES, SUCUMBÉS Y LUCES

Las panaderías están dedicadas a la producción de los "panchos",

la bolsa con una docena del pan para los "hot dogs" está a tres bolivianos. Pero también el pan de batalla puede fácilmente incorporarse al festejo, donde no debe faltar la tradicional "llajua".

Para un "sucumbé" u otro ponche el mercado ofrece el tradicional San Pedro de Oro a 30 bolivianos, un San Pedro de Plata a 15 bolivianos o un Singani Rujeiro de 27 bolivianos. Productos similares tienen precios más bajos y "ch'quí" más fuerte.

Los niños tienen para divertirse una variedad de fuegos artificiales a diferentes precios y para toda edad. Las ofertas van desde las estrellitas comunes y las que despiden chispas a colores, hasta las luces de bengala, disparos mágicos a colores, lluvia de oro, rascapiés, cohetillos, cohetes en forma de tanques de guerra, abejitas, mariposas, aviones, tortugas y otros. Los precios oscilan entre 10 centavos y 30 bolivianos.

FIESTAS

Desde hace algunos años, la población que antes se reunía al rededor de una fogata comenzó a emigrar hacia las discotecas, en compañía de amigos y familiares.

El ingreso a estos locales está entre 10 bolivianos en las zonas más populares y los 20 dólares en otros.

Los saltos a la fogata fueron sustituidos por quien toma más bebida o quien le mueve mejor el esqueleto.

Los niños por el contrario sólo prefieren una estrellita, una fogata y un familiar que le permita transcurrir.



Tal vez haya pocas fogatas como ésta, pero no faltará comida y bebida en San Juan.

Demanda bajó un 50%

Fuegos artificiales brillan poco

Menos fogatas, menos demanda.

• LA PAZ

La comercialización de fuegos artificiales ya no es tan atractiva como antes, porque la demanda bajó y los buenos ingresos que percibían hace algunos años quedaron atrás. La competencia y la prohibición de las tradicionales fogatas acabó con el negocio.

La Salvadora SRL invirtió 40 mil dólares para importar fuegos artificiales. Sin embargo éstos no llegaron al mercado por los trámites engorrosos de importación y el contrabando que les ganó de mano. La venta para los días de San Juan no sobrepasarán los cinco mil dólares, sostuvo el jefe de importación de la empresa, René Villegas.

DEMORAS

Para importar estos productos tuvieron que cumplir con todas las obligaciones aduaneras. Pero los

trámites demoraron mucho en el Ministerio de Desarrollo Sostenible, sostuvo Villegas, al lamentar que el contrabando opere sin ningún impedimento.

Las exigencias para la comercialización formal de los fuegos artificiales son mayores, dijo Villegas, ya que el Ministerio de Desarrollo Sostenible pide que la composición de los productos no atente contra el medio ambiente. Sin embargo, no controlan a los vehículos que todos los días expulsan monóxido de carbono ni los chaqueos en el área rural.

Los intermediarios del interior y de La Paz compran los productos con anticipación, unos diez a quince días antes de la noche de San Juan. Pero la venta este año se inició tarde y hubo que rebajar precios.

VENTAS POBRES

La Salvadora importa fuegos artificiales desde hace treinta años, cuando realmente era un buen negocio.

Sin embargo, la prohibición

Para iluminar la noche

Producto	Precio
Estrellitas Tigre	Bs 0,50 un sobre
Estrellitas Torero a colores	Bs 3,50 con 10 sobres
Disparos mágicos a colores	Bs 12 una docena de sobres
Cohetillos	Bs 1,50 un sobre con 10 unidades
Rascapiés	Bs 27 de 100 tiros
Bombitas (cohetillos dos cm)	Bs 1 paquete
Gallitos, tanques, abejitas, tortuguitas	Bs 0,10 unidad
Lluvia de oro	Bs 16 libra
	Bs 6 amarro de 100 unidades
	Bs 1 paquete de 10 unidades
	Bs 22 una caja con 10 unidades
	Bs 2 a 4 la unidad
	Bs 35 docena de 80 tiros
	Bs 13 docena de 20 tiros

de encender fogatas mermó sus ingresos.

DESCENSO

El importador del Pasaje Ortega, César Maldonado, coincidió con Villegas. La venta de los fuegos artificiales bajó, al menos, un 50 por ciento desde hace tres a cuatro años.

La mayor parte de los productos son requeridos por los intermediarios de las provincias, donde aún se conserva la tradición de hacer fogatas o reuniones iluminadas con fuegos artificiales.

De acuerdo a los comerciantes Oruro, Cochabamba, La Paz y Potosí son los departamentos más tradicionales. En cambio en los orientales la demanda es reducida.

Con ofertas adicionales

Salchichas por montón

Para San Juan, Ofsim y Venado unieron fuerzas.

• LA PAZ

Flambres y Embutidos Torito lanzó al mercado, para los días de San Juan, 25 mil kilos de salchichas Viena sin piel, en empaques que evitan adulteraciones y garantizan su calidad y hay 10 mil kilos más de Ofsim, al margen de las 70 toneladas de Stege.

Torito es relativamente joven, en relación a otras empresas, aunque ya cumplió 14 años de actividad en el mercado. Sin embargo sus salchichas, así como otras variedades de productos, ganan mercado por sus precios económicos y porque se elaboran con carne de res con bajo contenido de colesterol, aseguró su gerente de Ventas, Marcelo Reyes.

La salchicha Viena sin piel se expende en paquetes de seis, diez, quince y un kilo a precios de cuatro, cinco, ocho y 20 bolivianos, respectivamente.

Reyes explicó que se optó por presentar las alternativas de los empaques para acceder a los diferentes bolsillos de los consumidores, considerando la situación económica del país.

Las ventas de Stege son a nivel nacional y del total de su oferta "sanjuanera", 40 toneladas tendrán de regalo la Caja-Nave galáctica, el amuleto de luz, "stickers" y un minicomix.

VENTAS

Las ventas de la industria suben cada año. En 1997, para la época de San Juan, vendieron 22 mil kilos y ahora proyectan superar esta cantidad y comercializar 25 mil kilos para la ocasión.

Las ventas mensuales de salchichas Torito llegan a 30 mil kilos, y en toda la producción de

embutidos, patés, mortadela, pasta de hígado, jamón, llegan a 70 mil kilos al mes. Otra industria de embutidos presenta sus ofertas para San Juan, 25 mil kilos de salchichas Viena sin piel, en empaques que evitan adulteraciones y garantizan su calidad y hay 10 mil kilos más de Ofsim, al margen de las 70 toneladas de Stege.

El subgerente administrativo, Gerardo Antezana, explicó que se optó por presentar las alternativas de los empaques para acceder a los diferentes bolsillos de los consumidores, considerando la situación económica del país.

Las ventas de Stege son a nivel nacional y del total de su oferta "sanjuanera", 40 toneladas tendrán de regalo la Caja-Nave galáctica, el amuleto de luz, "stickers" y un minicomix.

Compare y es

DILLMAN
Bs46
Un kilo de salchicha Viena
Una bolsa de pan
Una tabla de cocina
Regalo: una caja de mortadela

MAXI
Bs33,50
Un kilo de salchicha Viena
Un kilo de chorizo panfrito
Un kilo de morcilla
Una bolsa de pan
Regalo: una caja de mortadela

OSFIM
Bs24
Un kilo de salchicha Viena
Un pomo de mayonesa

TORITO
Bs28 un kilo salchicha Viena
Salchicha Viena sin piel Bs20

STEGE
Bs46
Un kilo de salchicha Viena
Un amuleto "de luz", stickers y un mini comic.

Por invierno y para la noche más fría del año

120 mil botellas de San Pedro

Junio, la época alta en ventas.

• LA PAZ

Por San Juan y por invierno, junio es el mes con más ventas de singani San Pedro. Se comercializarán más de 120 mil botellas en diferentes presentaciones, dijeron con optimismo los ejecutivos de Sagic.

Del tradicional San Pedro de Oro se venderán 37 mil a 38 mil

unidades grandes y 34 mil de la mediana de Oro. Los habituales consumidores del Cinteño dispondrán de 45 mil botellas en diferentes tamaños y los que prefieren el San Pedro de Plata tendrán seis mil botellas. Además 1.500 unidades del San Pedro Bolsillero esperarán compradores.

El jefe de la Sucursal de La Paz, Eduardo Lhem, explicó que junio es una temporada alta de ventas para el singani y particularmente para San Pedro. Todos los produc-

tos son de la cartera regular que todo el año ofrece la empresa.

SIN RIVALES

El singani boliviano-principalmente San Pedro-no tiene competidor en el mercado por su tradición y calidad frente a otros productos similares.

San Pedro lleva años en el mercado y los clientes lo prefieren porque forma parte de una costumbre que se arraiga de generación en generación, agregó el ejecutivo.

Sagic fue creada en 1927, para industrializar el vino en el tratamiento a singani, pero son más de 400 años que trabaja en los viñedos de una mosca de Alejandría para la producción de vino. La Planta central de la industria está en la hacienda de San Pedro, Nor Cinti, Chuquisaca, cuenta con oficinas administrativas y de distribución de productos en La Paz, Cochabamba, Santa Cruz, Oruro y Potosí. Tiene agentes y representantes en Beni, Pando y Tarija y distribuidoras en las todas las provincias del país.

Brasil y Argentina encabezarán la carrera latinoamericana en 1998

Los grandes privatizadores

Por 170 empresas
se espera lograr
ventas de \$us80.000
millones.

• MONTEVIDEO, URUGUAY
Daniel Gatti, especial de IPS

Brasil y Argentina, en ese orden,
son los dos países latinoamericanos
que encabezarán este año la carrera
por ser los más grandes privatizadores en América Latina.

Brasil, con unas 170 empresas pú-
blicas del área pasará al
sector privado en 1998, por un
valor que podría superar los
80.000 millones de dólares, de con-
trario todos los proyectos de ven-
tas.

La cifra representaría el doble
de los ingresos que lograron los dis-
tribuidores latinoamericanos en
1997, lo que equivaldría al total recauda-
do en los últimos cinco años por
las privatizaciones, indica
un estudio efectuado por la Cáma-
ra de Comercio de Chile.

Entre 1990 y 1997, fueron 827
empresas estatales enajenadas
en América Latina, por una suma
total cercana a los 1.780 millones
de dólares.

Brasil alcanzó a culminar la segunda
privatizadora registrada en
América Latina desde principios
de los años 80. Brasil se situará a la
cabeza de este terreno, y lo mismo
ocurrirá en 1999.

En 1998, serán 29 las empresas
brasileñas traspasadas a
particulares.

El gobierno de Fernando Henri-
que Cardoso pensaba en principio

recibir por esas operaciones -que
llegarían a una treintena- cerca de
66.000 millones de dólares, pero
debió revisar sus previsiones.

Para ello, el Presidente brasile-
ño pensaba percibir 30.000 millo-
nes de dólares por la venta de la
empresa estatal de telecomunica-
ciones Telebras; pero un estudio
efectuado a fines de mayo por la
consultora Merrill Lich concluyó
que sólo podría esperar unos
14.000 millones de dólares.

Las otras grandes empresas es-
tales que podrían ser enajenadas
este año por el gobierno de Cardo-
so serían las generadoras y distribu-
doras eléctricas.

El Mandatario anunció el pasa-
do viernes 12 que entablará dos
procesos judiciales por calumnias
(uno a título personal y otro a nom-
bre del Ejecutivo) contra el candi-
dato izquierdista a la presidencia
Luiz Inacio Lula Da Silva, que lo
acusó de acelerar el proceso de pri-
vatización de Telebras para finan-
ciar su campaña para los comicios de
octubre próximo.

Lula dijo que en caso de acceder
a la jefatura del Estado no frenará
el proceso de privatizaciones; pero
lo "revisará" para evitar que empre-
sas estratégicas pasen a control del
sector privado.

ARGENTINA

En Argentina, el equipo del Pre-
sidente Carlos Menem anunció pla-
nes para vender 41 firmas públicas,
entre las cuales la central hidroeléct-
rica binacional de Yacretá y el Ban-
co Hipotecario, cuyo valor global
fue evaluado en 7.300 millones de
dólares.

"A diferencia de Brasil, en Argen-
tina quedan sólo activos residuales,

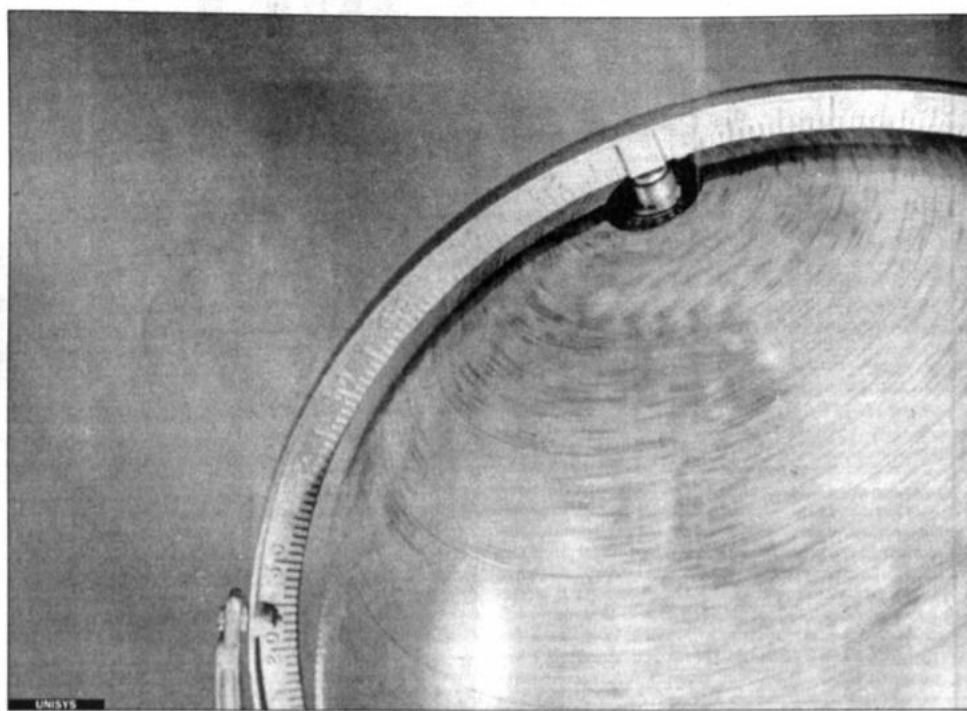

En una vuelta de 365 días, 170 empresas dejarán el control estatal.

en la banca y en el sector energéti-
co, más una serie de empresas sa-
nitarias cuyos mecanismos de con-
cesión aún no están del todo defi-
nidos", indica el estudio de la Cá-
mara de Comercio de Chile.

MÁS TRANSFERENCIAS

El tercer país en importancia por
la envergadura de su proceso pri-
vatizador será El Salvador, que este
año "debería traspasar activos" por

2.374 millones de dólares, entre los
cuales están los de la telefónica Ana-
tel, según consigna el informe.

En Venezuela, el Ejecutivo pien-
sa obtener algo más de 1.050 millo-
nes de dólares por la enajenación
de hipódromos, puertos y empre-
sas turísticas.

En Guatemala, el gobierno puso
nuevamente en venta este año (lue-
go de un primer intento fallido en
1997) la telefónica TelGua, avalua-
da en 800 millones de dólares, y en

Ecuador la compañía estatal del
mismo sector, Emetel, fue dividida
en dos firmas, cuya venta reporta-
ría 639 millones.

La privatización de empresas del
sector eléctrico dejaría a su vez a Perú
unos 755 millones de dólares, mien-
tras en Colombia hay planes para
vender 17 firmas del área pública por
un total de 524 millones de dólares.

En Uruguay, donde un plebisci-
to bloqueó en 1996 los planes del
gobierno de la época de vender la

empresa de telecomunicaciones
Antel, existen proyectos para la con-
cesión de operaciones en el aere-
puerto de Montevideo y en varios
puertos por un total de 300 millo-
nes de dólares.

El gobierno chileno de Eduardo
Frei anunció su voluntad de conce-
der la explotación de la actividad
portuaria a privados y de permitir
la participación de particulares en
las empresas nacionales de agua
potable.

Publicar en sus páginas Web, la clave

Internet hace ricos

Gastos de
usuarios subieron
a \$us2.600
millones.

• WASHINGTON, EE.UU.
Agencia DPA

Warrington tenía un sue-
ño: después de que su padre tu-
viera dificultades con su negocio de
tatuajes, recurrió a Internet. "Allí
todo cuanto necesitaba y lo que
se necesitaba para un nego-
cio", dijo.

Los términos de una em-
presa, convertidos en un fantasma
que genera hoy beneficios
por millones de dólares al año
en productos y servicios de averse-
ría en todo el mundo.

Warrington había hecho sin avisar
que "No", dice Warrington,
desde Elmwood Park, en
Illinois, lo que creó toda nuestra

empresa". Hoy es considerado como
el "rey on-line del avestruz".

En la era de Internet, historias
de éxito como la de Warrington, que
literalmente se enriqueció a partir
de la nada, se están haciendo cada
vez más comunes. Quien quiera
abrir nuevos mercados para sí y sus
productos está aprovechando las
ventajas de comercialización que
ofrece la World Wide Web (WWW)
de Internet.

"Como Internet cambia la forma
de hacer negocios, las compañías no
necesitarán en el futuro tener en sus
manos tantos recursos como ahora",
dice Bill Gates, presidente del gigan-
te del software Microsoft. Steve
Warrington lo dice con palabras más
simples: "Lo único que hice fue po-
ner avisos gratis en Internet".

GASTO SE DUPLICÓ

Según ActivMedia, una empresa
de investigaciones de la industria de
computación en Estados Unidos, el
gasto del consumidor en Internet su-

bió a 2.600 millones de dólares, más
del doble del registrado el año pasa-
do. Y las pequeñas empresas -más aún
que sus contrapartes mayores- están
cosechando la ganancia.

Las grandes empresas suelen di-
rigirse al público con productos de
gran venta como libros, flores o
música, señalan los analistas, mien-
tras las pequeñas tienden a favo-
recer los "productos nichos" y es-
tán obligadas a salir adelante sin
gastar demasiado dinero en visto-
sos anuncios.

En cambio, Internet como medio
económico de avisar y como paraíso
de mercados "nichos" de todo tipo es
perfecto para ese tipo de empresas.
"Las pequeñas empresas no tienen el
problema de cargar con un directorio
ni responder a accionistas", dice
Kate Delhagen, analista de Forrester
Research.

NO ENRIQUECE A TODOS

Pero aunque las posibilidades
de comercialización ofrecidas por



Buenos contactos sin salir de casa.

Internet parezcan infinitas, no pue-
den hacer ricos a todos. Los dos
tercios de las páginas generadoras
de ganancias en la Web suman
menos de 10.000 dólares al año,
reporta ActivMedia. La mayoría
sólo pretende vender productos
que apenas entran en la categoría
de "hobbies".

Para empresarios como Warring-
ton, sin embargo, Internet se está
convirtiendo en una mina de oro
no cualificada.

El 15 por ciento (39.000) de
las páginas Web comerciales con
menos de 10 empleados hizo
más de 100.000 dólares el año
pasado, según un estudio re-
cientemente publicado por el
diario norteamericano "USA To-
day". El dos por ciento (5.200)
hizo más de un millón, reporta
el diario.

Observadores de la industria,
como Allen Weiner de DataQuest,
atribuyen gran parte del éxito de la

publicidad en Internet al hecho de
que la nueva tecnología haga tan
fácil el ir de compras "online" y
haya eliminado gran parte de la po-
sibilidad de fraude a través de las
tarjetas de crédito.

"Hoy en día ya no hay en Internet
más posibilidades de fraude que cuan-
do se dan los datos (número y fecha
de expiración) de la tarjeta de crédito
por teléfono a alguien, cosa que
millones de personas hacen cada día",
dice Weiner.

Internet no cambiará al Tercer Mundo

Green en un fantasma irreal

• NUEVA YORK, Estados Unidos
Agencia ANSA

El poder de la red Internet es
verdaderamente más un fantasma irreal
que una amenaza real en muchos
países del Tercer Mundo, afirma
un científico norteamericano,
mientras todos los gobiernos
del mundo intentan regular la
actividad de la "red de redes" in-
ternacional.

El papel de Internet como
herramienta capaz de aportar cam-
bios políticos y sociales al Ter-
cer Mundo fue sobrestimado
por Patrick Ball, del Science

and Human Rights Program;
pero la comunidad que lucha
por el respeto a los derechos
humanos no siempre lo com-
prende".

Según Ball, en algunos casos
(como sucede en Singapur, Hong
Kong, Indonesia y hasta China),
la resistencia contra los poderes
dominantes está encabezada por
las clases superiores y, por lo tan-
to, es alimentada por las comuni-
caciones electrónicas.

Pero en muchos países de
América Latina y Medio Oriente
la situación es muy distinta: la re-

sistencia parte de los deshereda-
dos, de gente que no tiene teléfo-
no y mucho menos computadora.
Sin embargo, hay países como
México y Turquía donde Internet
desempeña algún papel; pero no
en la organización de movimien-
tos locales.

"El verdadero poder de estas te-
cnologías consiste en el análisis", dijo
Ball, subrayando la necesidad de un
sistema informativo capaz de unifi-
car noticias dispersas sobre los abu-
sos contra las poblaciones del mun-
do en un documento que ilustre los
modelos de la violencia.

Por crisis de Rusia y Asia

Brasil corre serio riesgo

• BRASILIA, BRASIL
Agencia ANSA

Stanley Fischer, director Ad-
junto del Fondo Monetario Inter-
nacional (FMI), no descartó ayer
que Brasil sufra un nuevo ataque
especulativo a su moneda a par-
tir de la crisis desatada en Rusia y
en los países asiáticos.

Fischer, segundo hombre en la
jerarquía del organismo financie-
ro, hizo estas afirmaciones en el
seminario "Los nuevos rumbos de
la economía brasileña" que fina-
lizó este fin de semana en Sao
Paulo y contó con la asistencia de

destacados economistas interna-
cionales.

El directivo del FMI explicó
que si "el escenario externo lle-
gara a agravarse, Brasil ciertamen-
te será afectado, como una conse-
cuencia de la nueva crisis".

Fischer opinó además que la
intervención de Estados Unidos y
Japón, para sostener su moneda
el yen, al inicio de la semana an-
terior, excitó uno de los princi-
pales ingredientes que podrían
tener efectos negativos en el es-
cenario externo.

Fischer, quien se reunió con el

Presidente Fernando Henrique
Cardoso y con el ministro de Ha-
cienda, Pedro Malan, afirmó que
después de esas conversaciones
considera que de producirse un
nuevo colapso "el gobierno
adoptará, en la misma línea, me-
didas ya asumidas en octubre
pasado".

"Después de gastar reservas
para defender el real, el equipo
económico duplicó las tasas de
intereses para atraer capitales ex-
tranjeros, a la vez que creaba un
paquete de medidas fiscales", afir-
mó el directivo del FMI.

Guillermo Morales, presidente de Wella Bolivia

Todo por un cabello

**Ventas
ascienden a
\$us5 millones.**

• **Guillermo ZAMBRANA**

Lo adoran las mujeres y recorren los varones, a algunos les falta y otros lo tienen en abundancia. La adivinanza fue respondida por Wella Bolivia, que convirtió al cabello en el centro de todo su emprendimiento, dotando al mercado de productos destinados a lavarlo, cuidarlo, colorearlo y ondularlo.

La empresa nacional pertenece a la transnacional Wella, que tiene su sede en Alemania y cuenta con 125 fábricas repartidas por todo el planeta para atender las cabelleras de todos los colores y tipos.

"Los mercados siempre son interesantes para la belleza. Estamos en el mercado hace muchos años, tratamos de hacerlo profesionalmente, con estudios que nos indican que tenemos una buena ubicación en el mercado", comentó el presidente del directorio de Wella Bolivia, Guillermo Morales.

No nos tomó el pelo. El empresario expuso los resultados de una encuesta realizada por una empresa independiente, según la cual Wella controla el 38 por ciento del mercado nacional.

La empresa aprovisiona el 33 por ciento de la demanda nacional en el campo de los productos destinados al cuidado del cabello, 70 por ciento a la coloración y 80 por ciento en permanente.

El negocio del cuidado y belleza capilar se multiplica como los cabellos. Wella Bolivia tiene ventas anuales por alrededor de cinco millones de dólares, con tasas de rendimiento que se sitúan en el 20 por ciento.

La subsidiaria local de la transnacional alemana produce el 85 por ciento de sus productos en

el país, con insumos importados de Alemania y con controles de calidad realizados por técnicos de la casa matriz.

En Bolivia, la empresa produce los envases y etiquetas, con mano de obra enteramente nacional y con agua muy tratada en equipos de última generación.

La producción anual de la compañía suma un total de 2.000 toneladas al año, la cual es destinada exclusivamente a las cabelleras de los bolivianos que habitan en el altiplano, valles y llanura del territorio nacional.

CASA BERNARDO

Casa Bernardo fue el cuerno cabelludo del que nació lo que hoy es la empresa de productos capilares más grande del país. Inicialmente fue esta empresa la que se dedicaba a importar la producción de Wella Alemania.

Más tarde, los accionistas decidieron crear Belmed Ltda, con capitales nacionales y de empresarios alemanes que nada tenían que ver con la transnacional del cabello.

La empresa compraba los derechos de producción de la matriz alemana, con cuyo permiso y asesoramiento elaboraba los productos destinados al mercado nacional.

"Hace seis años, asumiendo desafíos de los mercados, interesamos a la empresa Wella que tiene sede en Alemania para que invierta en Bolivia a través de Belmed, con el objetivo de reforzar nuestro capital y la tecnología correspondiente".

El empresario peinó el mercado internacional y se dio cuenta de que Belmed era demasiado pequeña para competir en un mercado globalizado. No dudó ni un solo minuto y decidió asociarse a Wella Alemania, aún a costa de perder la mayor parte del paquete accionario.

Por un pelo, Morales salvó el liderazgo que conservan los productos de Wella Bolivia en el mercado de las cabelleras bolivianas.



[Quedó perfecto]

Datos de su vida

SU FAMILIA

Mi papá fue Silverio Morales y mi madre Manuela Fernández. Mi esposa es Cintya Versalovic de Morales. Mis hijos se llaman Ingrid Mónica, María del Pilar, Carla, Mauricio, Sergio y David.

ESTUDIOS Y CARGOS

Soy economista. Hice cursos en administración financiera, de empresas, y asistí a varios seminarios sobre marketing en Alemania. Fui Presidente del Consejo de Arbitraje Comercial. También Presidente del Consejo Nacional de Industria, Comercio y Fomento. Actualmente he sido nominado como miembro del Jurado de Honor de la Confederación de Empresarios Privados de Bolivia.

Comenzó a trabajar a sus 13 años

"He subido gradas y no ascensores"

**Amasó su
propia fortuna.**

• **LA PAZ**

Guillermo Morales reunió pelo a pelo su actual fortuna. Tras el deceso de su padre -cuando apenas contaba con 13 años- se vio obligado a trabajar para pagar sus estudios.

El dinero que ganó con el sudor de su frente sirvió también para cubrir el costo que demandaba estudiar economía en la Universidad Técnica de Oruro, su tierra natal.

La vida le comenzó a sonreír el momento en que se graduó como economista y se empleó como auditor de la Corporación Minera de Bolivia. "En esa época, la Comibol se manejaba con criterio empresarial".

Años más tarde fue trasladado a la oficina que la estatal minera tenía en la ciudad de La Paz, donde realizó sus primeros contactos con la entonces poderosa Casa Bernardo.

Se empleó en esa empresa, donde llegó a ocupar la Gerencia Administrativa. Es en esas circunstancias que obtuvo su primer patrimonio empresarial, al adquirir una pequeña parte de las acciones de la compañía.

Los cabellos suman y los produc-

tos alemanes -importados por Casa Bernardo- eran insuficientes para atender la creciente demanda nacional.

Es en ese momento que Morales termina de demostrar que su cabeza servía mucho más que para peinarse, al participar de la fundación de Belmed Ltda -junto a un grupo de empresarios alemanes- con el objetivo de producir en Bolivia los productos de Wella en Alemania.

Esa misma capacidad para entender los mercados le permitió comprender que era necesario aliarse con la transnacional del mercado para asumir los nuevos desafíos del comercio mundial.

IDENTIFICACIÓN

"Mi identificación con mi persona es en ese sentido. No hemos subido en ascensor para nada, hemos subido grada por grada". Morales no olvida el lugar de donde salió, ni la forma en que amasó lo que hoy disfruta.

"Mis padres me han inculcado la sencillez y honradez en la vida, el respeto por todo. Esas cosas no aprendí en la universidad y menos en los colegios".

Especial atención para peinadores

Socios con manos de tijeras

**Ofrecen
cursos para
estilistas.**

• **LA PAZ**

De cada 10 cabelleras teñidas, por lo menos ocho cambiaron de color con los productos de Wella Bolivia. Semejante predominio sólo se logra con el consentimiento de los socios de manos de tijera: los peluqueros y estilistas.

"Se hacen un especie de socios. Como una política en el

mundo Wella es un asociado y en Bolivia somos socios de los señores peluqueros".

La empresa cuenta con promotores propios que, cada semana, visitan los salones de belleza para atender los requerimientos de los peluqueros, además de escuchar sus sugerencias.

La compañía no sólo recibe, también ofrece. Semanalmente realiza cursos de capacitación destinados a los peinadores y estilistas para consolidar sus conocimientos y actualizarlos sobre las nuevas técnicas de la belleza capilar.

Wella Bolivia tiene un salón espe-

cialmente preparado para la capacitación teórica y técnica de los profesionales del cabello, trabajo que se encuentra bajo la responsabilidad de dos estilistas colombianos.

Cada año, al menos tres mil estilistas de la ciudad de La Paz pasan por esas aulas, mientras que otros siete mil son capacitados en las otras regiones del país.

La oferta de la empresa no termina ahí. Los mejores profesionales son enviados a cursos de especialización que se desarrollan en el extranjero. Wella Bolivia aprovecha los espacios de formación para promocionar sus nuevos productos

y, sobre todo, las posibilidades que ofrecen y que no siempre son bien explotadas.

CALIDAD

Guillermo Morales considera que muchos de los peluqueros nacionales alcanzaron niveles de calidad similares o superiores a los que se encuentran en otros países. "Definitivamente, no tenemos nada que envidiar a los otros países. Los estilistas nacionales participan hasta en los campeonatos internacionales".

Los cruceños las prefieren rubias

Colores adaptados a las regiones

**Paceños son
demasiado
formales.**

• **LA PAZ**

Morenas con cabellera clara y chocas de melena negra. La industria capilar avanzó tanto, que hoy es posible cambiar el color del cabello en menos de 20 minutos, modificando por com-

pleto la belleza que Dios nos dio. Wella Bolivia conoce profundamente el gusto de las mujeres bolivianas y hasta tiene una descripción de los colores preferidos por las féminas de las diferentes regiones del país. Los tintes claros encontraron su mejor mercado en Santa Cruz de la Sierra, ciudad en la que las mujeres riegan por la pigmentación natural de su cabello y sueñan con una más clara.

Las damas paceñas en cambio

prefieren confirmar el color de su piel, cuando se trata de arreglar su cabellera. "La Paz tiene características más formales, hasta en los peinados", describe Morales. Cochabamba es más bien un resumen de las diferencias capilares que se registran entre La Paz y Santa Cruz.

Pese a que su producción está dirigida exclusivamente a las cabelleras nacionales, Wella Bolivia ve que el mercado nacional le está quedando pequeño.

Una primera experiencia le ha permitido comprobar que las cabelleras de los países vecinos han recibido con agrado sus productos, razón por la que ha comenzado a diseñar una política de exportación.

De concretarse la operación, Guillermo Morales estima que la empresa se verá obligada a doblar su producción, aprovechando toda la capacidad instalada de la compañía.

UNION CON CALIDAD TECNICA

MEBLES
CARVAJAL

CALIDAD Y GARANTIA EN MUEBLES
JUEGOS DE DORMITORIO
JUEGOS DE COMEDOR
JUEGOS DE LIVING

DESCUENTOS ESPECIALES
del 15% y 20%

EXPOSICION Y VENTAS
Av. 18 de Agosto 1500 - 2107
Calle Chiriqui 400 - 130 - Tel. 262419
Y Maraca Burro 400 - 130 - Tel. 262419
La Paz, Bolivia

ESPECIALIZADA SANTA CRUZ
Calle Chiriqui 400 - 130 - Tel. 262419
Calle Chiriqui 400 - 130 - Tel. 262419
Y Maraca Burro 400 - 130 - Tel. 262419
La Paz, Bolivia

GRABADOR TELEFONICO
"ESPION"
Indetectable
Discreto - Automático

CONTESTADOR TELEFONICO
Contesta y recibe mensajes en su ausencia.

BLOQUEADORES TELEFONICOS
Bloquean conferencias, controlan tiempo.

DETECTOR ELECTRONICO DE DOLARES Y BILLETES
"FALSOS"
NO SEA VICTIMA DEL ENGAÑO

MICROFONO INALAMBIRICO
Permite oír o grabar a distancia

Hola... ¡QUEEN LLAMAY!
No más llamadas anónimas

AUDIFONOS
Amplificadores para sordera
DESDE \$50. - 40.

PUNTEROS LASER
Util para catedráticos, médicos, profesores, etc.

OS SYSTEMS
IMPORT - EXPORT
SOLUCION EN COMPUTACION



LIQUIDACION:
Notebook IBM Thinkpad color, P133, 16 RAM, 1.4GB HD, CD-ROM \$1.700.
Terminales WYSE 60 \$ 390 - Tape Backup SEAGATE SCSI ext. 8GB \$550 -
Multiplexor DIGIBOARD 8Ports, \$300 - Y otros.

INSTALACION DE CABLEADO ESTRUCTURADO DATO Y VOZ

IMPORTACION DIRECTA DE EQUIPOS DE COMPUTACION, ACCESORIOS Y PERIFERIOS DE U.S.A.

FEDERICO ZUAZO 1665 PLANTA BAJA TEL./FAX 310064 - 314519

EDITORIAL LUX
Aprende la cultura y la Educación



Publica Textos Escolares de Primera Calidad

- RELIGION 12 Títulos
- C. NATURALES 5 Títulos
- C. SOCIALES 5 Títulos

EDITORIAL LUX Soluciones Impresas...

- DISEÑO GRAFICO
- SERVICIO DE SCANNER
- IMAGEN CORPORATIVA
- IMPRESION DE AFICHES, REVISTAS, TRIFOLIOS.
- PRE-PRESA, DIGITAL



PRESELECION

Av. Mariscal Sucre 1500 - 2107
Calle Chiriqui 400 - 130 - Tel. 262419
Y Maraca Burro 400 - 130 - Tel. 262419
La Paz, Bolivia

PRECISION
¡CORRE DE OFERTAS

La Paz, domingo 21 de junio de 1998

MUTUAL LA PAZ
Asesor de la Seguridad. Descontando una sola mensualidad

Pastería Masmelos
• JACUONI EMPICANO • TARTAS • SALSAS • Variedad de pastas
Calle Arce No. 15 - Tel. 0440 - Santa Cruz

INTEC
¡SORPRESAS!
MATRICULA GRATIS
• PROGRAMACION EN SISTEMAS COMPUTARIZADO
• SECRETARIA EJECUTIVO
• CONTABILIDAD COMPUTARIZADA
• ADMINISTRACION DE EMPRESAS
• PAQUETES EN WINDOWS 95
Av. Raúl Salinas entre Av. Titinauaco No. 1585 Tel. 821245 • Calle El Alto

CETEC
Centro Técnico de Computación
SUPER OFERTAS
• PENTELIM 400X 233 Mhz
• 12 MEGAS EN MEMORIA RAM
• DISCO DURO 4 GIGAS
• MULTIMEDIA 128
• FAX MODEM 11.047 V
• TARJETA DE TELEVISION RADIO Y VIDEO CONFERENCIA
• MONITOR 14" SVGA COLOR SAMSUNG
1.499 \$US.
Av. Francisco Valde N° 18 Of. 4. (frente a la Plazuela del Lumbareal) Frente a la Plaza del Arquero No. 58 Of. 6. Tel. 812481 Cel. 915-44726 • Calle El Alto

San Juan y Stege, por los siglos de los siglos.
Una experiencia espacial...
Este San Juan compartirá en familia una experiencia espacial con lo nuevo de Stege.
El nuevo empaque de las Saldichas Viena de Stege le brinda grandes ventajas:
Evita suplantaciones
Evita el manipuleo de terceros en la venta
Sin contaminación de ningún tipo
Mantiene el color y sabor tradicional, y le brinda larga vida.
Por eso en San Juan, exija junto a su C.A.J.A. V.A.V.E. un kilo de **SALDICHAS VIENA STEGE**, higiénicamente conservadas, su **AMULETO DE LUZ**, los **STICKERS GALACTICOS** y un **COMIC**.
San Juan y Stege, por los siglos de los siglos.



ESCUELA DE PROTESIS DENTAL "LA PAZ"
S.A. N° 872/94
OFICINA DE TITULO PROFESIONAL COMO PROFESOR DENTAL EN:
• PROTESIS REMOVIBLE
• PROTESIS FIJA
• CROMO COBALTO
• OSTEOPLASTIA
• PROTESIS SOBRE IMPLANTES
CATEDRATICOS • ODONTOLOGOS • ESPECIALIZADOS
PLAZA EGUINO N° 750 TELF: 361475

SALINA
POPCORNO
UNIVERSITARIOS 50% DE DESCUENTO
• MASAJES
• SECO
• VAPOR
• SONIDO
POR CADA 10 BAÑOS SALINA EXIJA UNO GRATIS
ATENCIÓN SABADOS, DOMINGOS Y FERIADOS
10:00 A 12:00
LUNES, MARTES, JUEVES Y VIERNES
14:00 A 21:00
PRESBITERO MEDINA N° 2780 TELF. 323067

Arnaldo Coen

IBEROAMÉRICA PINTA

Nació en México en 1940, y sus pinturas acompañaron las "Muertes históricas" de Martín Luis Guzmán, obra publicada en Pericómbros por PRESENCIA.

Alvaro Mutis, en el catálogo *Arnaldo Coen, lo demás es silencio*, escribe:

Esta mujer siempre aparece en medio de la batalla.

Su presencia, la plenitud de su cuerpo destituido, la incógnita de su rostro siempre en la sombra, despierta en los gue-

rreros una excitación, una fiebre de deseo nunca satisfecho, que los lleva a cometer los más altos hechos de sangre y a lograr la victoria. Cuando ésta se define, la hembra desaparece, se disuelve entre el humo de los incendios y la algarabía del saqueo.

Pocos son los que pueden narrar una batalla. Los que muestran porque han callado, y los que sobreviven porque en ellos el olvido afina sus dientes y todo lo devora.

Una batalla es un girar vertiginoso de milanos. Es como un navío en desorden que revuelve las aguas y pierde el rumbo.

Hay un silencio de los combatientes hecho de fatiga y suspiros y hay también el persistente grito de las armas cuyo acero dibuja en el aire muslos de mujer que se derrumban en el éxtasis de la visitación.

Que nadie diga que sabe lo que es una batalla. No habrá audiencia para su relato.

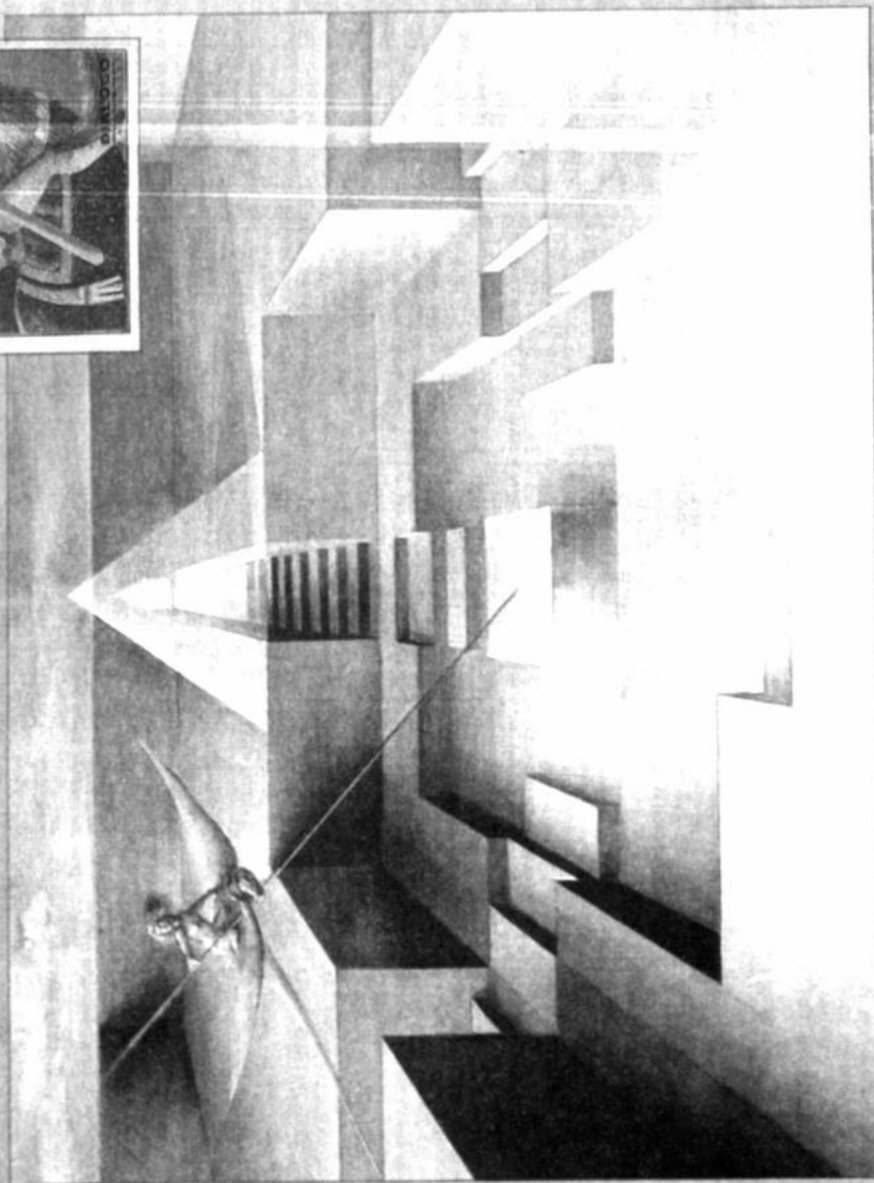

PUERTA ABIERTA

La Pz. Bóveda, domingo 22 de junio de 1998

Hector Bianciotti fue seducido por la lengua francesa.

Nació en Argentina en 1930, vive en Europa desde 1955. Sus últimas cuatro novelas las escribió en su lengua de adopción. Es el primer escritor hispanoamericano admitido en la Academia Francesa. A propósito de su más reciente libro, *El paso tan lento del amor*, PUERTA ABIERTA dialogó con él en París.

Bianciotti:

la memoria a contraluz

Xavier Vives, Editorial Trilce

FRAGMENTO

El paso tan lento del amor

Héctor Bianciotti

¿Qué momento solemne aquel cuando el tren comenzó a amonazar la marcha! Llegaba a Roma. Un signo envía

do no sé por qué ángel, me advirtió que allí me esperaba la miseria. Mi regocijo se nutrió. Durante dos días yo había sido llevado de la mano por Rosa Caterina y por la señora de Ferrera Pinto, quien, en el asiento frente a mí, pasaba el espejo de su polveta considerando su rostro impetuable. No volvería a ver ni a una ni a otra. ¡Nuestros saludos, nuestras promesas y nuestros "hasta pronto"! Fueron adiós.

La memoria se disuelve, se desliga, no se sabe cómo ni por qué, pero súbitamente crece y alrededor de un acontecimiento que, semejante a un sueño, se había reducido a unos pocos clichés, prodiga mil detalles y, ordenándolos, con coherencia, anima el tiempo que fue real. Así entrevemos lo que ella registró a escondidas. A menos que, puesto que ningún momento es verdaderamente nuestro, al igual que las andanzas del sueño, el recuerdo, entretenido por las palabras, no renazca diferente, íntimo, y minucioso tapiz persa.

Requeridas hoy por mi voluntad, he vivido al fin las dos jornadas napolitanas, en tanto que de mi llegada a Roma, mi primer objetivo, apenas quedan instantáneas. Como yo no sabía practicar el besamanos, el cual suple con ventaja a las fórmulas de cortesía y evita errores de etiqueta, la señora de Ferreira Pinto aceptó que la abrazara, y perisé en aquella Buenos Aires, ya tan lejana, donde, por miedo a la policía diseminada y omnipresente, nos susurrábamos advertencias, cuando ella me murmuró al oído: "No vuelvas nunca".

mi, pero tan invisible como yo la imaginaba desde la Argentina, y tan sólo que hubiera podido dudar de ser yo mismo.

No obstante, apenas instalado en el tranvía con mis maletas, no cabía en mí de intrepidez. Para explicar el absurdo de semejante explosión de alegría era necesario que yo fuese inconsciente y que una bendita dosis de fe en el presente me animara íntimamente: "¡Estamos en Roma, estamos en Roma!", cantaba en mi pecho una vocación, la del niño que trataba de dar ánimo al adulto que había soñado ser.

A medida que nos alejábamos de la estación, aparte de algunos vestigios abandonados, entráramos en un barrio al que ni siquiera convenía el epíteto de "reciente": innúmeables de cuatro o cinco pisos surgían en medio de un conjunto de casuchas de paredes decrepitas, tiendas con vidrieras tristes, con letreros oxidados y repintados con torpeza, y en un cruce de calles — en una esquina, una pizzería, en la otra un bar donde, sentados a una mesa en la acera, unos viejos jugaban a las cartas — me reencontré, por así decirlo, en los suburbios de Buenos Aires. Sentí que el alma se me encogía, que escapaba no dejando tras ella sino un cuerpo cuyo pecho se alzaba con fuerza para retener las lágrimas. Los gritos que no hemos lanzado, ¿adónde van? ¿Existe un lugar donde se acogen los gritos que mueren en la boca?

Un joven de 25 años -¿el propio Bianciotti?- desembarca en Italia en un día de marzo de 1955, precedente de Buenos Aires. No tiene un centavo, pero está armado de una doble convicción: su viaje será sin retorno y, para mantenerse en pie, tendrá que aprender a caer. Esa es la trama de la novela "El paso tan lento del amor" de Héctor Bianciotti. Este es un fragmento.

Y el niño seguía diciéndome: "Estamos en Roma, estamos en Roma", en los intersticios de la aflicción. Lo hubiera degollado.

El es siempre mi verdugo, y yo

su víctima aquescente. Me hago el sado pero es inútil. Como ayer, él estará actuando conmigo esta noche. El es lo que era. No ha crecido. Su fe de niño ignora los desgastes de la experiencia y las costumbres de la especie. Quiere colmar la vida con todos los pasos posibles, aunque ignore los caminos, piensa que los caminos son inventados por los pasos. El es quien, por desgracia, me guía. Ahora, su capricho pretendía que yo ennegreciese una página virgen que me espera y que podría justificar las precedentes, y justificamos a ambos.

Yo desvalleaba cuando él, de puntillas, oprimió el timbre de los esposos Mariotti.

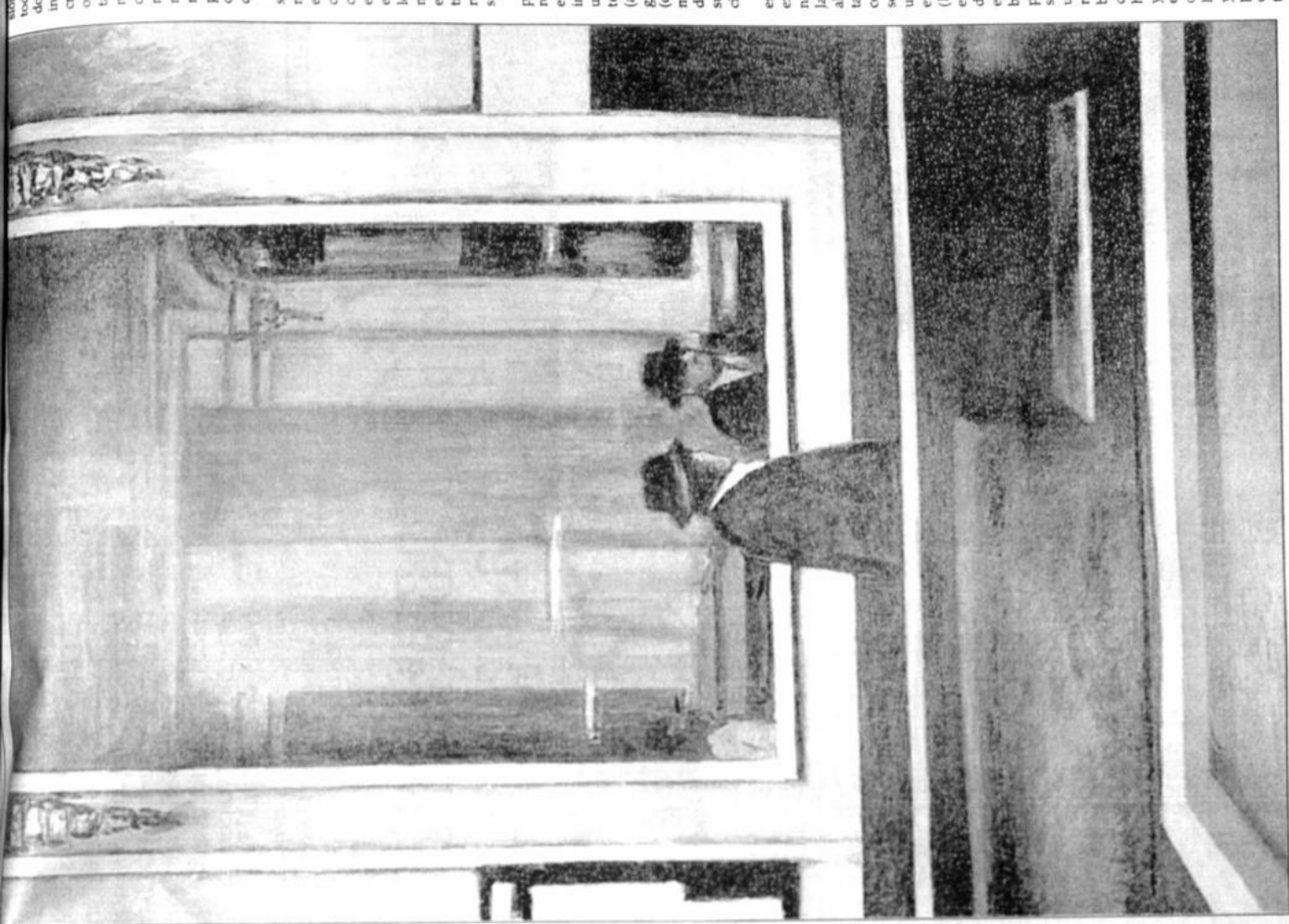

Saturnino Ramírez: "Sin título".



Saturnino Ramírez: "Sin título".

Reportajes

Editora: Sara Monroy Pascoe

PRESENCIA

La Paz, Bolivia, domingo 21 de junio de 1998

lega la fiesta de
un Juan y
empiezan los
debates sobre si
o no bueno
cender las
adicionales
gatas. Una vez
año, con el
texto de la
che más fría,
acordamos
el medio
ambiente y de la
contaminación.
Cuando en
alidad, el
ate debería
diario,
que
riamente
amos
diendo la
eza del agua
el aire, la
alidad de la
ra.
omo cuidar
stro medio
biente si no
emos cómo o
lo daña?
arie toda la
pa a las
atas de San
in no parece
to.
Paz sufre por
tóxicos
pedidos por
vehículos,
cada vez son
a. Santa Cruz
te el riesgo de
darse sin
a del
suelo para el
sumo de sus
itantes.
osí está entre
cinco
dades más
taminadas
mundo.
ro ya no tiene
s los peces
habitaban en
ago Poopó. La
ura está en
as partes.
taminación
ñe a todos.



Yo contamino, tú contaminas, todos PERDEMOS

LEY DEL MEDIO AMBIENTE

Se aplica a paso de
TORTUGA

Con la promulgación, en 1992, de la Ley del Medio Ambiente y la posterior creación de una secretaría con el mismo nombre, dependiente del Ministerio de Agricultura, se pensó que el país avanzaría rápidamente en una serie de aspectos relativos al cuidado del entorno ambiental y la conservación de éste.

Sin embargo, sólo fue en 1995 que empezó a aprobarse la reglamentación específica de la ley y que aún está incompleta a la fecha. La aplicación de las normas, por tanto, avanza a paso de tortuga, mientras la degradación y contaminación ambiental lo hacen más rápido.

Ese es uno de los aspectos por lo que no hay los resultados que se quisiera.

Y AÚN FALTA MUCHO

El otro, según el Ministro de Desarrollo Sostenible y Planificación, Erick Reyes Villa, se debe a que "las autoridades departamentales no han tomado para sí el ejercicio de esta acción, no por falta de capacidad, sino porque se necesita una capacitación en el marco de la Ley del Medio Ambiente, para la aplicación correcta de este instrumento jurídico".

Este año, afirma el ministro, se ha iniciado la capacitación de las autoridades ambientales regionales y departamentales, que en el marco de la ley, deben estar sujetas a una autoridad nacional bajo la tuición del ministerio a su cargo.

Para el segundo semestre de 1998, se ha fijado la meta de llegar a 300 municipios con la capacita-

ción, pese a que muchos de éstos no tendrán la capacidad de instalar sus unidades de control medio ambiental, lo que irá en detrimento de un control más efectivo. Ya se han conformado éstas en el eje troncal - La Paz, Cochabamba y Santa Cruz -.

SEGUIRÁ LA LENTITUD

Según Reyes Villa, "de 1995 a 1997 se realizaron algunas tareas relacionadas con el medio ambiente, pero no se logró la aplicación de la ley para normar el tema ambiental. En la actual gestión gubernamental se está trabajando en la confección de una estrategia relacionada con la complementación de otras disposiciones reglamentarias que deben ser trabajadas, para que la ley tenga un espectro más amplio y completo, aspecto que aún no presenta en esta legislación".

Para el ministro, la Ley General del Medio Ambiente requiere una adecuación en su normatividad. La reglamentación de la ley debe esperar un tiempo de cinco años (desde 1995 al 2000) para esta adecuación.

Concluido este lapso de tiempo, las autoridades locales y departamentales recién inician el proceso de promover todas las actividades que puntualiza la reglamentación en el territorio, principalmente en el carácter punitivo que plantea la ley.

De tal manera que a partir del año 2000, la ley entrará en plena vigencia y se podría ejecutar principalmente los mandatos de orden punitivo, en los casos que establece la norma.

"Lo importante es, luego de lograr este período de adecuación y

capacitación, que se estará en condiciones de afirmar qué tipo de resultados positivos se están logrando con este tipo de acciones", puntualiza Reyes Villa.

Hay reglamentos que faltan a la ley y se trabaja en la actualidad en este aspecto. Por ejemplo, están los temas de la pequeña y gran industria, y la actividad manufacturera como factores de contaminación.

Un aspecto que también considera importante el ministro, es la simplificación de muchos de los procedimientos jurídico legales, para que la ley sea más efectiva en los temas de contaminación y preservación del medio ambiente,

Faltan reglamentos y leyes marco. La capacitación es una de las falencias que impide su aplicación. Las prefecturas y municipios son instancias vitales para conservar y cuidar el medio ambiente.



Continúan las gestiones para aplicar la ley.

biodiversidad y áreas protegidas en el país.

LEYES QUE FALTAN

Por otro lado, falta aprobar y promulgar otras leyes marco que complementen la gestión ambiental y que, según Reyes Villa, no se las ha trabajado todavía. Se pretende, agrega, llevar adelante procesos de concertación con la sociedad civil para todo el procedimiento de elaboración y aprobación de las leyes.

"Una de esas leyes marco es la referida a la biodiversidad, ahora se está en el proceso de lograr los consensos para presentar el pro-

yecto al Poder Ejecutivo y luego enviarla al Legislativo".

Otra ley marco es la de Aguas. El perfil de proyecto está listo y será analizado en una mesa de trabajo con los sectores vinculados a esta temática. Hasta la fecha, explica el ministro, existen 29 versiones elaboradas, que datan desde principios de siglo y que contienen diversos aspectos para la protección ambiental, pero presentan también varios vicios jurídicos y de normatividad que provocan la impunidad en casos agravantes al ecosistema del país.

"Es importante para el manejo de los recursos hídricos una legislación, por el tema de la constante

contaminación que se da en el país. Ahora se está en el proceso de confección de una serie de disposiciones legales, para su sometimiento en el Legislativo", afirma el Ministro de Desarrollo Sostenible.

Ambos proyectos, dice, vienen desde la anterior gestión de gobierno, según el informe presentado al Congreso el 6 de mayo de 1997. El informe resalta la importancia de fortalecer la capacidad operativa y técnica de las prefecturas para la administración de los sistemas de Evaluación de Impacto Ambiental y Control de la Calidad en el mismo ámbito.

ACTIVIDAD MINERA
Siglos de
CONTAMINACIÓN

La explotación de los yacimientos mineros ha ido contaminando lenta pero sistemáticamente el medio ambiente. Recién hace pocos años se asumió la necesidad de hacer algo y se han iniciado programas para mitigar o evitar los riesgos.

desde agosto de 1997, se viene ejecutando el Reglamento Ambiental para Actividades Mineras (RAAM), con el que se pretende que las empresas dedicadas a esa actividad cumplan, minimamente, ciertos requisitos:

- Gestión ambiental en la explotación minera.
- Licencias ambientales previas a la producción.
- Auditorías ambientales de línea de base.

➤ Manejo de aguas y residuos sólidos minero metalúrgicos.

➤ Manejo de sustancias peligrosas.

El RAAM, junto con la reglamentación específica de la Ley del Medio Ambiente, permitirá sentar las bases para el desarrollo de una industria minera ambientalmente sostenible, que no contribuya a la degradación y contaminación ambiental.

Hasta el momento son varias las empresas mineras -nuevas y en actual operación- que han presentado sus fichas ambientales, sus estudios de evaluación de impacto ambiental y manifiestos ambientales, en sujeción a la normativa vigente en el país.

La adopción del RAAM pretende que las empresas mineras comiencen a presentar sus auditorías de línea de base, con las que se podrá establecer responsabilidades en tareas de remediación y restauración, principalmente de los pasivos ambientales.

Algunas empresas mineras privadas han comenzado a elaborar sistemas de gestión ambiental para sus operaciones y han capacitado a su personal ejecutivo. Entre ellas, están dos de las más grandes empresas: Inti Raymi y COMSUR, ésta última todavía con problemas por la rotura de un dique de contención en la mina Porco de Potosí, que aumentó la contaminación ya existente en los recursos hídricos de la región.

PEQUEÑA MINERÍA

El Ministerio de Desarrollo Sostenible, en coordinación con el

Viceministerio de Minería, está llevando adelante el Programa de Manejo Ambiental en la Minería (MEDMIN), de principal importancia a la difusión de tecnologías limpias y saludables.

El programa MEDMIN tiene como objetivo de brindar asistencia técnica a los pequeños productores mineros, desarrollando, principalmente, la protección del medio ambiente concientizando sobre los temas ambientales en sus operaciones. Busca cooperar en la difusión de técnicas para evaluar, controlar y mitigar el impacto ambiental en las operaciones mineras.

Se estima que en la actualidad existen unas 1.200 pequeñas explotaciones mineras y están registradas oficialmente 540 cooperativas con más de 60.000 socios.

Los problemas ambientales más importantes detectados en el programa se refieren a la contaminación de aguas y a la falta de sólidos de diversos tipos.

Con el programa, se han iniciado las plantas de recuperación de oro aluvial y se ha reducido el uso de mercurio en procesos de circuito abierto.

El programa, además de acciones en temas ambientales, incluye acciones técnicas del sector, ejecutadas por las autoridades que apoyan la normalización y la divulgación de tecnologías ambientales para la protección de la salud de los mineros y sus familias. (D.P.E.)



Todavía vital para el país, la minería sigue contaminando.

CONOCER PARA CUIDAR

Ciclo natural, intervención HUMANA

Un medio ambiente sano es el deseo de todos. Entender de dónde provienen los riesgos y cómo la calidad de ese ambiente disminuye es lo difícil. Y hombres y mujeres exigen, pero no ayudan mucho a cuidar su entorno.

Lo primero es distinguir degradación de contaminación, según la Dra. Margot Franken, responsable del laboratorio de Calidad Ambiental del Instituto de Ecología de la universidad. La degradación más sencilla es la que, por ejemplo, se produce por la agricultura con el uso del arado, que lleva la tierra por el viento y el agua, allí se va la tierra. Otra forma es la tala de árboles en los bosques, que produce problemas de erosión y por consiguiente pérdida de biodiversidad, que no es la muerte de organismos vivos, vegetales o animales, elementos degradados, explica Franken, son los mi-

nerales pesados que al concentrarse en la superficie de la tierra, van degradando el agua, el aire y el suelo y que conllevan consecuencias para la salud humana.

Después están otros desechos naturales, como los detergentes y las heces fecales, que se degradan en cierto tiempo. El hombre ha llevado a éstos a una concentración mayor que impide su degradación a un ritmo más rápido.

La naturaleza tiene los mismos productos naturales, pero los recicla en pequeñas cantidades dentro del ciclo natural. "Pero si nosotros los concentramos, por ejemplo todos los desechos líquidos de una ciudad como La Paz en el río Choqueyapu, llega a tal grado su concentración, que la naturaleza ya no los puede reciclar", afirma la Dra. Franken.

LA MANO DEL HOMBRE

El otro problema es la contaminación ambiental, que puede producirse por el uso de productos químicos que son parcialmente naturales. Según Franken, "estos productos químicos están en la naturaleza, pero el hombre los concentra en ciertos lugares y por eso causan problemas y, más que todo, acrecientan la contaminación".

Por último, están los productos contaminantes que son ajenos a la naturaleza. "Todos los que produce el hombre que especialmente son productos orgánicos: los plásticos, pesticidas, vidrios y otros, que son poco o nada degradables, porque la naturaleza no los conoce y no están dentro de sus ciclos naturales, éstos se presentarían como los más tóxicos y contaminantes".

Es decir, el hombre rompe los ciclos naturales de la concentración de sus desechos.

EL RECORRIDO

Un contaminante entra en la naturaleza y el ecosistema por medio del aire, agua y suelo, que vendrían a ser su transporte natural.

Puede existir una contaminación en un ámbito local, que no se expanda a niveles más amplios cuando los ambientes son cerrados o no son muy dispersivos, y se puede controlar y hasta disminuir sus efectos.

Pero generalmente, la contaminación se da en espacios abiertos, donde los contaminantes se distribuyen muy fácilmente, "por ejemplo, los pesticidas que se utilizan directamente en ambientes abiertos, que se distribuyen además muy bien por la atmósfera y por el agua a niveles regionales y a veces a nivel global causan más problemas".

Los diferentes medios que transportan los contaminantes tienen diferentes velocidades: la atmósfera es la más rápida, luego está el agua y al final el suelo.

NIVELES DE CONTAMINACIÓN

En Bolivia, puntualiza Franken, existen actualmente tres grandes rubros de contaminación.

Uno es por la minería, causado por los metales pesados que se transportan por el agua, y si salen de fundiciones, por el aire. La contaminación se da fundamentalmente por aguas ácidas, el líquido elemento diluye los metales pesados y los puede transportar.

"Este es un gran problema para el altiplano por la minería tradi-

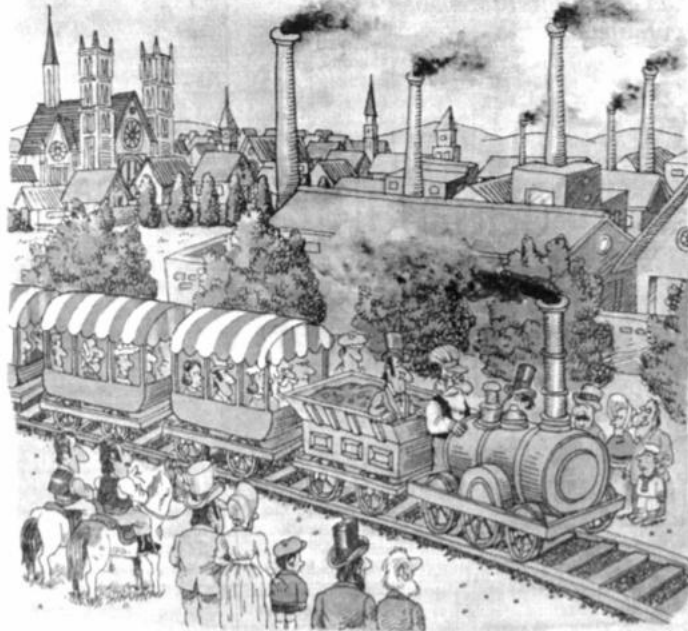

En las grandes ciudades aparecen las primeras fábricas. En este crecimiento continuo, el hombre se fue apartando más de la naturaleza.

cional y también por la minería del oro que ingresa a esta área geográfica. Otro problema grave es el del mercurio en todas las zonas tropicales donde se amalgama el oro con ese proceso", afirma la responsable de Calidad Ambiental.

La contaminación orgánica es otra. En especial producida por los pesticidas que se utilizan en los grandes monocultivos en el trópico, y en mucho menor grado en el altiplano.

Un tercer rubro es la contaminación ocasionada por la aglomera-

ción de grandes concentraciones humanas, es decir, en ciudades como La Paz, Cochabamba, Santa Cruz. La contaminación se da por el tráfico vehicular, por los desechos líquidos y sólidos, por la quema de basura y por la concentración de industrias.

SÓLO ESTUDIOS PUNTUALES

La Dra. Margot Franken del Instituto de Ecología, afirma que no existen cuantificaciones acerca de la contaminación a nivel nacional.

Los estudios que se hacen todavía son bastante puntuales.

Uno de ellos, es el referido al río Choqueyapu en La Paz, por el que se ha podido determinar todos los componentes de contaminación que tiene.

También se han realizado estudios sobre la minería en los departamentos de Oruro y Potosí y sobre la contaminación por mercurio en las áreas tropicales, donde se han detectado graves problemas en los sistemas hídricos. (D.P.E.)

FOGATAS UNA VEZ AL AÑO

Contaminación todos los DÍAS

Llega la noche más fría del año, pero también el calor del debate. Lo cultural se contrapone a la necesidad de evitar contaminar nuestro aire. ¿Toda la culpa es de las fogatas?

La quema de San Juan y el chaqueo son problemas serios para el medio ambiente, pero no son los únicos responsables de los cambios climáticos y la degradación de la biodiversidad y el ecosistema, en esto tienen gran responsabilidad la industria y el parque automotor que contaminan el aire con humo tóxico, asegura Castro Villarreal, representante de la Liga de Defensa del Medio Ambiente (LIDEMA).

Proteger el medio ambiente es tarea de los gobiernos departamentales y de la sociedad civil en su conjunto, pero esta preocupación debe ser generalizada, comenta Villarreal. "Todos los días tropezamos con problemas de

contaminación, lo que debe llevarnos a establecer mecanismos de concientización y educación sostenidas y programáticas, para asegurar el éxito de determinadas campañas, o la simple aplicación de la ley ambiental".

Lidema es una institución de carácter social, orientada a la protección del ambiente y la implementación del desarrollo sostenible. Agrupa a 23 instituciones en todo el país, las que trabajan fundamentalmente en conservación de recursos naturales y capacitación de recursos humanos, además del fomento a proyectos pequeños de desarrollo.

Villarreal informó que esta institución está capacitando, actualmente, a comunicadores en el marco de la problemática ambiental, en el museo de historia natural en Santa Cruz, y en Sucre. "Estamos realizando un video que recoge una de las primeras experiencias en la capital cruceña, tomando como referente la Ley de Reforma Educativa", comenta.

LA FIESTA DE SAN JUAN

Cada vez que la noche más fría del año se acerca, se inicia el debate sobre la conveniencia de quemar o no en San Juan. Lo cultural se contrapone a lo ambiental, las prohibiciones menudean, pero el problema de fondo queda allí, en el fondo.

Lidema sostiene que se debe respetar la tradición cultural de calentar esa fría noche, alrededor de una fogata que reúne a familias y amigos para compartir.

Sin embargo, esta institución lamenta que el deseo de que la celebración perviva, implique el talado de árboles y arbustos. "Grandes cantidades de thola y otras plantas del altiplano son transportadas a la ciudad para alimentar las fogatas de San Juan".

Lidema fundamenta su temor basándose en el hecho de que ex-

tensas áreas corren el peligro de erosionarse al perder la protección que la vegetación brinda contra el viento y la lluvia. También corren peligro las plantaciones forestales y los arbustos que estabilizan las laderas y otras zonas ecológicamente frágiles.

Por otra parte, siendo la vegetación de arbustos un recurso energético importante para el campesino, éste se ve perjudicado ante la gran demanda en San Juan, ya que tendrá que recorrer grandes distancias y pasará momentos difíciles para conseguir leña.

Y concluye haciendo un llamado a la población: "Este año, en la noche de San Juan, hagamos el propósito de no quemar leña, ni ramas de arbustos. Esforcémonos todos juntos para crear un ambiente saludable".

Sin embargo, hay quienes proponen juntar cosas viejas e inservibles como cartones papeles, maderas de construcción, sillas y otro material desechable que se tenga a mano para hacer fogatas pequeñas, y no quemar cosas que contaminen el ambiente como plásticos, llantas, neumáticos, resinas, acrílicos y otros.

MÁS IMPORTANTE CUIDAR EL AGUA

Si bien la legislación contempla el uso y protección de los recursos hídricos, no existe una ley específica sobre este tema, que administre y gestione el tratamiento adecuado de las aguas.

El grueso del problema está en la región andina, donde los ríos Orkojahuira y Choqueyapu, junto a toda la cuenca del Titicaca, que bajan a engrosar los ríos del sur del país, están contaminados. Estos impactos no los sufrimos muy directamente, ni frecuentemente, pero se puede percibir que el agua que consumimos está cada vez más clorada. MGR



No echar toda la culpa a San Juan.

El viaje de nuestra basura, depositada de manera consciente en los puntos establecidos por la Alcaldía, tiene un final feliz. Debe preocuparnos toda la basura tirada en las calles. En total, La Paz produce más de 400 toneladas de desechos al día. En Mallasa ya hay más de 700 mil toneladas acumuladas.

EL VIAJE DE LA BASURA

De nuestra casa al RELLENO de Mallasa

El basurero de nuestra casa al relleno sanitario de Mallasa hay un largo camino que recorrer. Este camino es, en la mayoría de los casos, peligroso para el medio ambiente y nuestra salud.

Peligroso porque las más de 400 toneladas de basura doméstica, industrial, hospitalaria y de otra índole, que producimos a diario los paceños, desprende, en primer lugar, malos olores.

Después está expuesta a la rapacidad de los perros callejeros, que deshacen las bolsas de polietileno en busca de alimento, quedando todo lo comestible, para los canes, tirado en plena vía pública.

Otro es el cuento de la basura, que ya nomás, es lanzada a la calle.

La basura que ha logrado sortear las dificultades antes mencionadas, cae en la boca de uno de los 26 carros basureros de Clima. Luego pernocta en la estación de

transferencia de Kantutani, de donde es transferida al relleno sanitario de Mallasa", indica el encargado del mismo, Hugo Lara.

¿Y para qué una estación de transferencia?

La estación de transferencia de la avenida Kantutani, representa el final del viaje para los carros basureros, mientras que su contenido se vacía a "trastos" (contenedores de remolque) de 10 toneladas de capacidad.

Además, prosigue Lara, la estación de transferencia cierra sus puertas desde las 15:30 horas, a fin de complementar el trasiego de basura y lavar los autos. "Pero en definitiva, se trabaja todo el día, con un turno que se inicia a las 8:30 y termina a las 15:30, y otro que va desde las 23:30 hasta las 6 de la mañana".

EL RELLENO DE MALLASA

"El relleno sanitario de Mallasa, recibió en el mes de abril 8.777,61 toneladas de basura. Es, quizá, la

cifra más baja que hemos tenido en los últimos meses, pero nos da una idea de la cantidad de desechos que recibimos", asegura Lara.

¿Cómo se pesa la basura?

"El proceso es sencillo, porque disponemos de una balanza de varias toneladas de capacidad, sobre la cual se estacionan los remolques para saber la cantidad de basura que contienen".

Después, continúa Lara, se resta el peso del remolque, y lo que sobra se toma como la cifra que indi-

ca la cantidad de basura que tiene el "trasto".

En este "proceso rutinario" intervienen siete trabajadores municipales. El sueldo que por ello se paga "no es mucho". Pero a decir de Lara: "es mejor no hablar de este último aspecto, porque nosotros somos empleados, y no queremos causar problemas".

Los siete empleados descargan y distribuyen la basura recién llegada, sin realizar ni permitir su selección por terceras personas. "Está

prohibido hurgar la basura, sacar botellas, plásticos u otros objetos que puedan ser vendidos o intercambiados por otros productos", afirma Lara.

Una vez que la basura ha sido distribuida en las fosas, se procede a echar una capa de cal, luego tierra, y así sucesivamente.

Dicha operación se realiza con la ayuda de dos topadoras y tres compactadoras, puestas en funcionamiento por la nueva gestión de Clima. Además, se cuenta con va-

rios camiones que Be-

tierra. Hasta el año pasado, tres tractores de cada hectárea de diámetro habían consumido, en aproximadamente 700 días de desperdicio, la tierra fueron proyectados a la basura de la ciudad por otros seis años que no se descartaba ampliar su capacidad (9-XI-97).

¿FINAL FELIZ?

La basura hospitalaria en bolsas gruesas de cada monocomo para una acondicionada para el uso. Se estima que cada día se arrojan 10 toneladas de desechos, que van parar a un especial, señala Lara.

Puede decirse que el nuestro basura, depositada en los puntos establecidos por la Alcaldía, tiene un final feliz.

Empero, debe preocuparnos toda la basura desechada en las calles, que se arroja en las quebradas, calles y todo condado a la mirada de la gente. R.R.



El relleno sanitario de Mallasa funciona desde hace ocho años.



Bolsas de basura expuestas a la rapacidad de los perros.



caja petrolera de salud

INVITACION DIRECTA 003/98
PRIMERA CONVOCATORIA

ATENCION SERVICIO DE LIMPIEZA

La Caja Petrolera de Salud Regional La Paz, invita a todas las empresas o personas establecidas y registradas en Bolivia, para presentar sus propuestas para la atención de SERVICIO DE LIMPIEZA en la Clínica Caja Petrolera de Salud Regional La Paz.

El Pliego de Condiciones podrá ser retirado de la Sección de Caja, ubicada en la calle Obispo Cárdenas No. 1415, 6to. piso de horas 9:00 a 11:00 a.m., y 15:00 a 17:00 p.m. previo pago de Bs. 250.-

Las propuestas deberán ser presentadas en sobre cerrado y lacrado en el Departamento de Asesoría Legal, piso 9no. del mismo edificio, hasta el día viernes 17 de julio horas 10:30 a.m.

La fecha de apertura de los sobres será el mismo día a horas 15:30 p.m.

Mayor información en la Jefatura de Servicios Generales de lunes a viernes Tel. 350726.

LA ADMINISTRACION

La Paz, junio de 1998.

Fundación Cultural BCB
CASA NACIONAL DE MONEDA

INVITACION DIRECTA 01/98 PRIMERA CONVOCATORIA (Segunda Publicación)

La Casa Nacional de Moneda de Potosí-Fundación Cultural BCB en cumplimiento de las Normas Básicas del sistema de Administración de Bienes y Servicios.

Tiene a bien comunicar que se ha cursado invitaciones a las empresas y/o personas dedicadas a la restauración de pinturas de caballete para la:

Restauración de 10 pinturas coloniales de CNM

El Pliego de Condiciones podrá ser adquirido en la Secretaría de la Fundación Cultural BCB calle Ingavi N° 1005, en la ciudad de La Paz o en la Casa Nacional de Moneda, calle Ayacucho s/n en Potosí, a partir del 17 de junio, a un costo de Bs. 150.

Las propuestas se recibirán en la Casa Nacional de Moneda o en la Casilla N° 39 de Potosí hasta el día 14 de julio a Hrs. 17:00 p.m.

La apertura de sobres se realizará el día 15 de julio a Hrs. 14:30 p.m. en oficinas de la Casa Nacional de Moneda.

CASA NACIONAL DE MONEDA-FUNDACIÓN CULTURAL BCB

UNIVERSIDAD MAYOR DE SAN ANDRES
FACULTAD DE CIENCIAS ECONOMICAS Y FINANCIERAS
CARRERA DE ECONOMIA

CONVOCATORIA

PARA DOCENTES INVESTIGADORES DEL INSTITUTO DE INVESTIGACIONES ECONOMICAS

En cumplimiento del Capítulo II del Reglamento General de los Institutos de Investigaciones de la UMSA, en actual vigencia, la Carrera de Economía de la Facultad de Ciencias Económicas y Financieras, invita a los profesionales interesados a optar el cargo de Docente Investigador en el Instituto de Investigaciones Económicas.

Los requisitos para postular a Investigador son los siguientes:

- Tener nacionalidad boliviana.
- Ser docente de la U.M.S.A. con una antigüedad no inferior a 3 años.
- Tener formación y experiencia en el campo de las investigaciones económicas.
- Haber realizado investigaciones originales demostradas por publicaciones.
- Tener como mínimo el grado académico que otorga la Carrera de Economía.
- No tener antecedentes anti-autonomistas comprobados ni proceso judicial penal ejecutoriado.
- No estar económicamente vinculado a organismos extra-universitarios en lo referente a actividades de investigación o docencia.
- Presentar Curriculum Vitae documentado.

En función de la especialidad, conocimiento y experiencia en investigación, los postulantes pueden optar por una de las siguientes áreas:

- Sistema Financiero
- Análisis Macroeconómico
- Comercio Exterior
- Preparación y Evaluación de Proyectos
- Estadística
- Economía Sectorial

La presente convocatoria es una ampliación de las convocatorias publicadas anteriormente. Los profesionales que aún estén interesados en postular habiendo hecho antes, pueden reconfirmar su decisión a través de una nota al Decanato de la Facultad.

Los interesados deberán presentar sus solicitudes en nota escrita dirigida al Decano de la Facultad de Ciencias Económicas y Financieras, Piso 4 del Edificio Monoblock Central, Av. Villazón, hasta horas 18:00 del día 15 de julio de 1998, adjuntando fotocopias legalizadas de sus Títulos Académicos y en Provisión Nacional y el resto de documentos que respaldan su Curriculum Vitae.

Mayor información sobre las funciones generales y específicas que debe cumplir el Investigador del Instituto de Investigaciones Económicas y el sistema de elección, los interesados deben solicitar en la Secretaría de la Dirección de la Carrera de Economía, Piso 5 del Edificio Monoblock Central, Av. Villazón.

La Paz, 14 de junio de 1998.

SECRETARÍA DE CIENCIAS ECONÓMICAS Y FINANCIERAS

SECRETARÍA DE CIENCIAS ECONÓMICAS Y FINANCIERAS

UNIVERSIDAD MAYOR DE SAN ANDRES
FACULTAD DE CIENCIAS ECONOMICAS Y FINANCIERAS
CARRERA DE ECONOMIA

CONVOCATORIA

PARA DIRECTOR DEL INSTITUTO DE INVESTIGACIONES ECONOMICAS

En cumplimiento del Capítulo II del Reglamento General de los Institutos de Investigaciones de la UMSA, en actual vigencia, la Carrera de Economía de la Facultad de Ciencias Económicas y Financieras, invita a los profesionales interesados a optar el cargo de Director Titular del Instituto de Investigaciones Económicas.

Los requisitos para postular son los siguientes:

- Tener nacionalidad boliviana.
- Ser docente titular de la U.M.S.A. con una antigüedad no inferior a 10 años.
- Tener formación y experiencia en el campo de las investigaciones económicas.
- Haber realizado investigaciones originales demostradas por publicaciones.
- Tener como mínimo el grado académico que otorga la Carrera de Economía.
- No tener antecedentes anti-autonomistas comprobados ni proceso judicial penal ejecutoriado.
- No estar económicamente vinculado a organismos extra-universitarios en lo referente a actividades de investigación o docencia.
- Presentar un Plan de Trabajo trienal.
- Presentar Curriculum Vitae documentado.

La presente convocatoria es una ampliación de las convocatorias publicadas anteriormente.

Los profesionales que aún estén interesados en postular habiendo hecho antes, pueden reconfirmar su decisión a través de una nota al Decanato de la Facultad.

Los interesados deberán presentar sus solicitudes en nota escrita dirigida al Decano de la Facultad de Ciencias Económicas y Financieras, Piso 4 del Edificio Monoblock Central, Av. Villazón, hasta horas 18:00 del día 15 de julio de 1998, adjuntando fotocopias legalizadas de sus Títulos Académicos y en Provisión Nacional y el resto de documentos que respaldan su Curriculum Vitae.

Mayor información sobre las funciones generales y específicas que debe cumplir el Director de Investigaciones y el sistema de elección, los interesados deben solicitar en la Secretaría de la Dirección de la Carrera de Economía, Piso 5 del Edificio Monoblock Central, Av. Villazón.

La Paz, 14 de junio de 1998.

SECRETARÍA DE CIENCIAS ECONÓMICAS Y FINANCIERAS

SECRETARÍA DE CIENCIAS ECONÓMICAS Y FINANCIERAS

INCENDIOS Y CHAQUEOS

Muerte para la BIODIVERSIDAD

Una variedad de organismos vivos, de distintas especies, mueren por el fuego. Algunos van desapareciendo poco a poco. El "chaqueo", parte de un sistema tradicional de agricultura, es la tumba de nuestra biodiversidad.



Poco a poco muere el bosque, y la vida que en él habita.

Sin incurrir en exageraciones, los incendios forestales ya no sólo constituyen un daño ambiental en Bolivia, sino también un ecocidio.

Cada año, durante el periodo de estiaje, el departamento de Santa Cruz arde literalmente desde Samaipata hasta la frontera con el Brasil, lo que se puede verificar en un viaje por tren a Corumbá. Igual realidad se vive en el departamento del Beni donde las extensas sabanas semihúmedas y parte de los bosques tropicales sufren el embate de los incendios.

Desde luego, los bosques secos y semihúmedos -como los existentes en esa zona- son los más vulnerables a los incendios.

LOS ÁRBOLES MUEREN QUEMADOS

Las consecuencias para la flora, la fauna y la estabilidad de los ecosistemas son funestas, puesto que el fuego arrasa con semillas, plantines, áreas de nidificación, madrigueras, etc.. Otro componente que contribuye a esta desaparición de la diversidad biológica es el excesivo aumento de compuestos químicos contaminantes.

Desde la perspectiva estrictamente forestal, no tiene mucho sentido hablar de manejo sostenible cuando los incendios recurrentes toman inviable la regeneración natural y el enriquecimiento de los bosques.

NI LA LEY LO IMPIDE

Definitivamente, la práctica de corta y quema de bosques o bar-

bechos con fines agropecuarios, y la quema de pastos, son la primera causa de los incendios forestales. Estas prácticas son usadas desde tiempos inmemoriales, como la forma más barata de habilitar tierras para la labranza, o la de "podar" los pastizales para que rebroten en la primavera.

Las prescripciones legales, respecto de las quemadas se han venido repitiendo año tras año, sin que hayan podido lograr el objetivo de controlarlas.

El artículo 135 del Reglamento de la Ley Forestal del 25 de marzo de 1977, establece que: "las quemadas relacionadas con desmontes y chaquesos requerirán la autorización expresa del Centro de Desarrollo Forestal". Por su lado, el artículo 20 del Reglamento de la Pausa Ecológica (Decreto Supremo Nº 22884 del 3 de agosto de 1991) estableció la prohibición de "quemar praderas naturales o habilitar tierras para fines agropecuarios mediante quema incontrolada que provoque o pueda provocar incendios forestales".

Lo real es que los chaqueros y los usuarios de pastizales no hacen el mínimo esfuerzo por practicar una quema controlada, ni los funcionarios forestales por prevenir los incendios, ni las instituciones por sensibilizar, capacitar, controlar y sancionar eficazmente a los responsables.

En la actualidad los bosques no son manejados en función de su conservación y uso sostenible, ni desde la perspectiva del ecosistema, incluyendo la diversidad biológica. (D.P.E.)

AGUA Y AIRE

Control de calidad para cuidar la SALUD

agua y aire contaminados son, muchas veces, el origen de enfermedades. Un permanente control de la calidad de esos elementos es vital para preservar el medio ambiente y evitar un impacto negativo en los seres humanos.

La política del actual gobierno, tiene como una de sus prioridades, la implementación de sistemas de agua potable y alcantarillado, un correcto manejo de las aguas residuales, que constituyen una fuente de contaminación con graves efectos para la salud.

Según las autoridades, es una prioridad que los sistemas de agua potable cumplan procedimientos de evaluación de impacto ambiental, lo que permite asegurar la calidad del líquido elemento en permanente mantenimiento del sistema.

El actual gobierno tiene como prioridad realizar acciones que disminuyan los efectos de la contaminación en la salud humana, estableciendo una coordinación entre áreas de gestión de salud y medio ambiente.

Con el objetivo de prevenir la contaminación, se han establecido medidas para evitar la degradación de la calidad de las aguas, tanto en su uso productivo como de consumo.

En el marco de la política de desarrollo, los sistemas de monitoreo de la calidad del agua se encuentran en una fase primaria de desarrollo.

El énfasis de las políticas establecidas en este campo, según las autoridades, estará centrado en la capacitación para asistencia técnica

ca y en lograr financiamiento externo para encarar el desarrollo de los sistemas preventivos de la contaminación y rehabilitación de cursos de agua.

En el campo internacional, se han establecido programas bilaterales y multilaterales para el manejo y aprovechamiento de recursos hídricos, como por ejemplo con Argentina y Paraguay, a través de las cuencas de los ríos Pilcomayo y Bermejo. También dentro del tratado de Cooperación Amazónica que entre sus líneas de acción, contempla el manejo integrado de los recursos hídricos de la cuenca del Amazonas.

AIRE

En el marco del Plan de Administración de la Calidad del Aire, se ha programado el funcionamiento de una Red Piloto de Monitoreo de Calidad del Aire en las principales capitales de departamento del país (La Paz, Cochabamba, Santa Cruz), con el objetivo de justificar técnicamente la introducción de medidas orientadas a luchar contra la contaminación atmosférica, en el marco de la Convención sobre Cambios Climáticos.

Se ha concluido la fase de diagnóstico, el análisis de vulnerabilidad y la propuesta para incorporar los resultados a las políticas sectoriales de desarrollo del país. (D.P.E.)

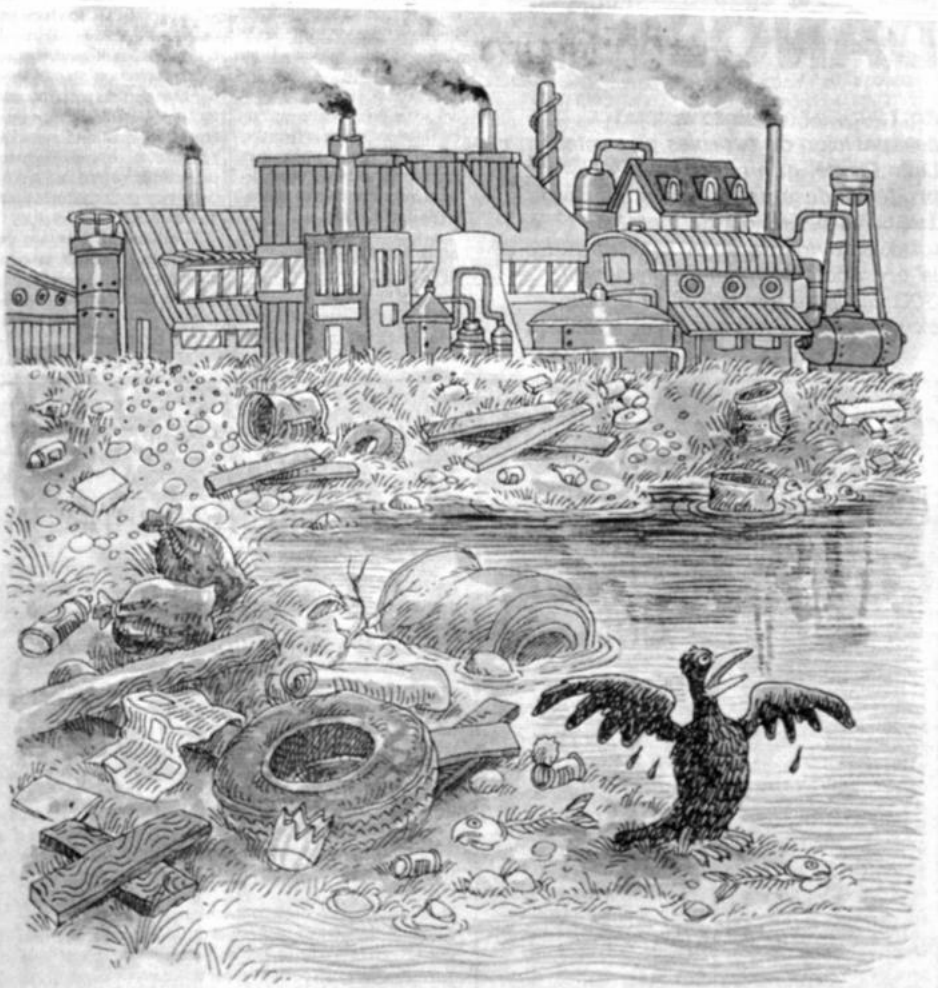

AGUJEROS PELIGROSOS

Radiaciones solares y "SMOG"

Disfrutar de los rayos del sol, sin medida, puede traer problemas. La capa que protege a la tierra de los peligrosos rayos ultravioletas está en riesgo. Varias sustancias químicas están abriendo agujeros en la capa de ozono.



a medida que disminuye el ozono en la atmósfera, la tierra recibe más radiación ultravioleta, la cual puede causar cáncer en los ojos y deprimir el sistema inmunológico humano.

Existen sustancias químicas que se utilizan en refrigeradores, aerosoles ("sprays"), que suben a la atmósfera y que por su contenido de moléculas de cloro, van destruyendo la capa que nos protege de los rayos ultravioletas del sol. Esos rayos, actualmente llegan con más intensidad a la superficie de la tierra.

La destrucción de la capa de ozono ha producido ya dos agujeros, uno sobre la Antártida y otro en el mar Ártico. El tamaño de estos agujeros cambia, pero los científicos creen que están creciendo.

En el país, este fenómeno podría estar ocasionando serios problemas en la zona altiplánica, ya que sus habitantes están expuestos directamente a los rayos del sol, más que en otras regiones del país.

En 1996 se realizó el último estudio sobre el tema y se evidenció

que no había tanta polución como el día de hoy, entonces el ozono era más denso, aunque ya existía una disminución significativa de la capa de ozono.

OZONO PROTECTOR, OZONO DAÑINO

Para la responsable del laboratorio de calidad ambiental del Instituto de Ecología de la universidad paceña, Dra. Margot Franken, es necesario diferenciar entre el ozono troposférico que protege la tierra y el que se forma a nivel de la superficie y que es dañino para la salud.

El ozono dañino es producido en la baja atmósfera por una reacción química entre la luz solar y los gases que emiten los automóviles. Normalmente se dispersa, pero si una capa de frío es atrapada debajo del aire caliente, se concentra y produce el "smog", que en ciudades como Santiago de Chile ha llegado a tales niveles, que ha producido severas enfermedades respiratorias.

Por casi un billón de años, el sistema natural del ozono trabajó suavemente, pero ahora los seres

humanos han transformado ese delicado balance al contaminar la atmósfera con altos contenidos químicos de cloro.

"El tráfico vehicular emite sustancias que en la atmósfera se convierten en oxidantes -afirma Franken-, que tienen efectos dañinos en todos los seres vivos, desde las plantas hasta el hombre".

Las moléculas de ozono están siendo constantemente creadas en reacciones químicas, alimentadas por el sol. Pero al mismo tiempo están siendo constantemente destruidas por componentes naturales que contienen nitrógeno, hidrógeno y cloro (los aerosoles y la contaminación ambiental).

ESTUDIOS

Todavía no se ha medido el nivel de degradación de la capa de ozono en La Paz y en otros departamentos del país. "Hay mediciones puntuales, pero hasta la fecha no se puede hacer una confirmación de los valores, ya que se requiere seguir con este proceso de estudios", reitera Franken.

En julio, con el apoyo de una universidad austriaca, se iniciará en

La Paz un proceso de medición de contaminantes atmosféricos, que incluye el tema de la degradación de la capa de ozono.

Con este programa que durará un año, se pretende cuantificar los contaminantes atmosféricos en la ciudad de La Paz y, junto con el Estudio de Climatología Urbana, ver cómo se distribuyen en la ciudad, dónde están las zonas de formación de estos contaminantes secundarios, ozono y oxidantes.

Por ahora el estudio sólo se efectuará en La Paz, ya que en otros departamentos no existen laboratorios especializados.

El laboratorio de Ozono y Radiación Ultra Violeta (RUV) del Instituto de Investigaciones Físicas de la universidad de La Paz, junto a científicos del Instituto de Investigaciones Espaciales (INPE) del Brasil, iniciaron, también en la ciudad de La Paz, la campaña de "Ozono sondeo" para medir la concentración de la capa de ozono en el cielo paceño.

Este estudio tiene el propósito de confirmar la hipótesis de que la disminución de la capa de ozono tiene serios efectos en la salud de la población. (D.P.E.)

MINERÍA E INDUSTRIA

Principales DAÑOS en Oruro

En 1996, se constató la total desaparición de especies piscícolas en el Lago Poopó, que había estado produciéndose paulatinamente desde 1992. La presencia de metales, 11 en total, es evidente en el lago, el índice de la presencia de plomo, por ejemplo, es 300 veces mayor que el promedio existente en otros lagos del mundo.

Un estudio realizado por el Instituto de Ecología de la UMSA, detectó los principales problemas que tiene el departamento de Oruro en cuanto a contaminación ambiental, que son básicamente dos, la actividad minera y la industria.

Se detectó, por ejemplo, grandes zonas donde existe explotación minera y pasivos ambientales, puesto que algunas empresas ya cerraron sus actividades pero dejaron concentraciones de minerales de diverso orden.

AGUA Y AGRICULTURA AFECTADOS

Los efectos de esa contaminación se evidencia en todos los sistemas acuáticos de Oruro. La má-

yor concentración se da en el sector noreste de los lagos Poopó y Uru Uru, y es justamente por todos los afluentes por donde llega a los lagos. De allí, van hacia las cadenas de nutrición y llegan al hombre a través de los alimentos.

Amplias regiones agrícolas también están afectadas por la contaminación. Los sistemas de riego contienen en sus aguas metales pesados y penetran al organismo humano por medio de los productos agrícolas ingeridos por los humanos y por los forrajes en los animales.

El estudio del Instituto de Ecología ha identificado también a algunas industrias contaminantes, pero por ser resultados preliminares no se ha especificado niveles ni zonas afectadas.

(D.P.E.)

MÁS VEHICULOS

MÁS contaminación

En la sede de gobierno, aunque no hay datos concretos, se estima que un 70% de la contaminación que soporta se origina en los gases tóxicos que producen los más de 100.000 vehículos que circulan, utilizando diesel y gasolina.

En enero pasado, se realizó en Cochabamba una jornada de inspección de vehículos, en los que fueron inspeccionados un total de 65. De estos, un 78.46% emitía gases altamente contaminantes, en el restante 21.45% se obtuvieron parámetros admisibles en la emisión.

Del total de vehículos que contaminan el aire cochabambino, más de la mitad sobrepasa el límite máximo de contaminación.

Los gases tóxicos son causantes de varias anomalías y enfermedades graves:

- Monóxido de carbono, se origina por una combustión incompleta en el vehículo. Este gas disminuye la absorción de oxígeno en las células rojas del organismo, provocando la disminución de los reflejos, de la percepción, afecta el crecimiento fetal, y es causa de enfermedades respiratorias.

- Diesel, puede ser causa de enfermedades pulmonares.

- Plomo, aditivo para aumentar el octanaje de la gasolina, daña los sistemas circulatorio y reproductivo, los riñones y el sistema nervioso.

- Hollin, partículas producidas por deficiencia de oxígeno, ocasiona enfermedades respiratorias en los niños.

La BASURA es útil

Selecciónar la basura, separando los materiales que se pueden volver a usar, trae varios beneficios porque mejora el aspecto del lugar donde habitamos, reduce los desechos y disminuye los riesgos de contraer enfermedades.

A continuación enumeramos los desechos que se pueden volver a usar:

- Los huesos: de res, de pollo y otros restos de animales que pueden ser vendidos a Bs.20 el quintal. En la ciudad de El Alto, la Agroindustria Molinera Guadalupe se encarga de comprar estos desechos, que posteriormente utiliza para fabricación de jabón y alimento balanceado para aves de corral y perros domésticos.
- Botellas de plástico: se pueden volver a usar como maceteros y envases de agua.
- Los objetos de Aluminio: se pueden vender para que sean refundidos.
- El papel: de periódicos, de escritorio y otros que también pueden venderse, a Indupel, por ejemplo.
- El vidrio: se vende a 10, 20 o 50 centavos según las características y el conservación.

La basura orgánica puesta por cascotes, duras, tubérculos y frutas, que pueden ser utilizados en el jardín doméstico muy par. Cave un hoyo de metros y deposítalos orgánicos, bralos con tierra, un mes, obtendrás que podrá ser utilizados maceteros y otros dores de plantas. La Liga de Defensa Ambiente indígena también existen varios de recolección en El Alto, entre se encuentran:

- El Centro Charapay, calle Juan Vela de N° 5150 (El Alto).
- Alto Lima 1ª sección, calle Juan Vela de N° 100, colegio Germán Busa.
- Villa Tahuantinsuyu, calle 11 N° 5805 (Norte).
- Centro de Acopio de Lamin, calle N° 7, villas (Alto Sur).
- Centro de Ende B, "Casa Minka", calle Matienzo N° 650 (Sur).



Si ellos pueden separar basura, ¿por qué no usted?

POTOSÍ SE LLEVA LA FLOR

La más CONTAMINADA del país

La actividad minera, los desechos biológicos e industriales, han hecho de la ciudad de Potosí, la más contaminada del país, y está considerada como una de las cinco ciudades más contaminadas del mundo, según un estudio de la Agencia de Cooperación Japonesa (JICA), que realizó seis estudios de impacto ambiental.

Otros datos, señalan que diariamente, los ingenios de la zona, entre 41 a 50, arrojan en-

tre 1.000 y 1.200 toneladas de desechos sólidos, compuestos por sulfuros, sulfatos y cianuro, que contaminan el suelo, el aire y el agua de esa histórica ciudad.

El río Pilcomayo es uno de los más afectados, naciendo en la cordillera de Los Frailes, arrastra en su paso por Chuquisaca y Tarija todos esos desechos mineros, llegando hasta la línea divisoria entre Paraguay y Argentina.

AGUA EN PELIGRO El alcantarillado es VITAL

Para el año 2003 es muy probable que la ciudad de Santa Cruz no pueda abastecerse de agua del subsuelo, que estará irremediablemente contaminada con materia fecal, si no se toman medidas urgentes, como la instalación de un sistema de alcantarillado.

Este sistema, parte importante para el saneamiento del ambiente y la salud humana, sólo se encuentra en el centro de la ciudad y en algunos sectores llega a los tercero y cuarto anillo. Para eso, no existen los fondos necesarios para encarar la instalación de alcantarillado en una ciudad que crece y progresa a un ritmo mayor que en otras regiones del país.

La cooperativa de Sistema de Agua Potable y Alcantarillado (SAGUAPAC), advirtió el pasado mes de enero sobre el riesgo que Santa Cruz se quede sin agua del subsuelo, debido a una contaminación que puede ser irreversible.

Un estudio detectó materia fecal a 70 metros de profundidad en suelo de distintas zonas. El origen está en la perforación de pozos ciegos, que se realiza clandestinamente o sin ningún control técnico.

Cerca de 2.500 de esos pozos contaminan el agua del subsuelo de la ciudad cruceña, y siguen construyéndose ante la falta del sistema de alcantarillado.

BOTELLAS USADAS

VIDRIO,

más seguro y menos dañino

Juana compra botellas usadas a 10 centavos. Ella no sabe que su trabajo ayuda a preservar el medio ambiente, porque su mayor preocupación es reunir los 120 Bolivianos para el alquiler. Ella, sin saberlo, colabora al reciclado de más de 12 toneladas de vidrio en la Fábrica Boliviana de Vidrio.

a recolección de vidrio da empleo a muchas personas, que han hecho de esta actividad una labor sistemática y frecuentemente

RECICLADO DE VIDRIO

La Fábrica Boliviana de Vidrio (FBV) está ubicada en la Av. Vásquez, y utiliza como materia prima entre 12 a 15 toneladas de vidrio usado al mes. Por cada tonelada se paga desde 50 hasta 55 centavos de dólar, explicó el gerente de mercadeo Rodrigo Villarreal.

"El vidrio es una de los empaques más seguros, y más utilizados por quienes quieren dar a su productos un sello distintivo y de calidad", acotó.

Entre los clientes de la fábrica están diversos fabricantes de cerveza, Sagie, Rujero y algunas embotelladoras de gaseosas. Aunque éstas últimas también han optado, desde hace 10 años, por envasar sus productos en plástico desechable.

"Estos plásticos no son recolectados y menos reciclados por las embotelladoras de gaseosas. Por el contrario, el vidrio usado, esté roto o entero, se vuelve a utilizar para la fabricación de envases", comparó Villarreal.

La FBV inició sus actividades a principios de la década de los '90. Cuenta con un horno, donde se funde el vidrio roto, junto a la materia virgen, a una temperatura de 1.500 grados centígrados. Se trabaja las 24 horas del día en tres turnos, y con un ritmo de producción que puede llegar a 100 botellas por minuto.

La alta calidad de reciclaje del vidrio, "hace que este envase sea considerado como el más acorde con el medio ambiente, a diferencia también del empaque de estaño y de tetra-pak (hecho de cartón y papel estañado), que sólo son reciclables en un bajo porcentaje, a altos costos industriales y, regularmente, en desmedro de la naturaleza", aseguró Villarreal. R.R.

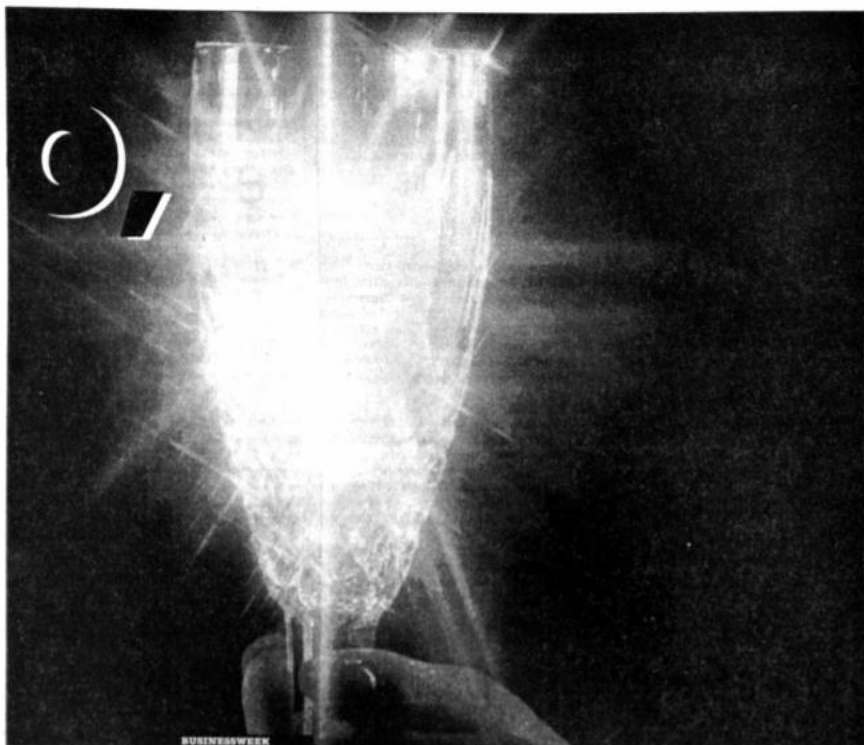

Una tonelada de vidrio usado cuesta entre \$us.50 y \$us.55.

DESECHABLE PERO NO RECICLABLE

El plástico DESAHUCIADO

En algunos países europeos el uso del plástico ha sido eliminado. Sólo en los Estados Unidos hay más de 24.5 billones de kilos de plástico. En Bolivia se desconoce la cantidad que se lanza al mercado y al basurero.

1

a industria de gaseosas ofrece una amplia gama de envases "totalmente prácticos". Las embotelladoras no quieren hablar de la cantidad de plástico que lanzan al mercado. Como referencia, una vendedora de la Av. Mcal. Santa Cruz vende a diario unas tres botellas de agua mineral Viscachani, de seis a nueve de Coca Cola y unas cinco de Pepsi.

"Frena, frena, frena; ¡falta la gordita!". Dice el personaje principal de la publicidad televisiva de la nueva campaña de Pepsi Cola.

"¡La gordita!", responden sorprendidos los compañeros del muchacho con pinta veraniega.

"¡Sí la gordita!". reitera éste. Luego sale del vehículo, y tras unos quiebres visuales y efectos de edición, vuelve a la movilidad con una gruesa y vistosa botella de gaseosa. En el camino ha dejado a la gordita de carne y hueso. Y en el basurero del camino deja otro plástico desechable, material del cual, hasta hace algunos años, había en los Estados Unidos aproximadamente 24.5 billones de kilos.

En Bolivia se desconoce la cantidad de envases de este tipo.

Por ejemplo, la embotelladora

de Pepsi Cola en Bolivia prefirió mantener en reserva el número de unidades desechables que lanza al mercado. "las cuales no son recolectadas ni recicladas por la empresa", explicó el jefe de administración de ventas, Luis Eguino.

Otras embotelladoras, también mantuvieron en reserva esta información.

DE DIEZ SÓLO TRES

Pese a la originalidad y comodidad del envase desechable, ocasiona grandes problemas después de haber sido usado, por lo general termina en las aceras y calles, o en algún contenedor de basura.

Ya son menos las oportunidades en que se lo reutiliza como macetero, cantimplora, o como materia prima para la construcción de juguetes.

Su durabilidad lo coloca entre los envases más utilizados por la industria internacional. Sin embargo, luego de su uso comercial se presenta el grave problema de su

reciclaje: "De diez envases procesados sólo se obtienen tres. Además el proceso es nocivo para el medio ambiente", indicó el gerente de mercadeo de la Fábrica Boliviana de Vidrio, Rodrigo Villarreal. (Reportajes 9-XI-97)

PLÁSTICOS PROHIBIDOS

La revista colombiana "Notienvases" da una idea del actual tratamiento que se da al plástico en Europa Occidental.

Por ejemplo, por su baja capacidad de reciclaje, en España se quiere reducir hasta un 20% el uso de envases del tipo PVC, usado para agua mineral y aceites comestibles. En Suecia fue totalmente prohibido, al igual que en Australia.

El plástico tipo PET también está en la lista negra, por su baja calidad de reciclaje para el embotellamiento de agua mineral, que según los entendidos alcanzaría sólo al 5%.

Mientras que aquellos países toman medidas para detener la ola

invasora de plásticos, en Bolivia se desconoce minimamente la cantidad de desechables que la industria local lanza al mercado.

"En La Paz, la Alcaldía y la empresa encargada del recojo de basura, Clima, no tienen cuantificado el porcentaje de plásticos que contienen las 400 toneladas de basura que la ciudad produce al día", indicó el director de la Unidad de Medio Ambiente de la comuna. Ramiro Rodríguez.

A diferencia de La Paz, Cochabamba sí tiene calculada la cantidad de plástico echado a la basura, que según la Empresa Municipal de Servicios de Aseo (Emsa) llega al 4,94% del total de desechos recogidos al día.

Por lo pronto, sólo nos queda aprovechar y "disfrutar" de las "ventajas" que brindan las "gorditas", largas y chatas botellas de plástico no retornable, sin olvidar que cada una de ellas contribuye a contaminar nuestra ciudad y nuestro país. R.R.

TORRES METALICAS para TELECOMUNICACIONES

RETERIA de Línea

TORRES METALICAS para ELECTRICIDAD

Metal-Mlec

CONSTRUCCIONES METALICAS ALVIANIZADAS

Tel. Piloto: 421234

Santa Cruz

"AYUDANOS A COMUNICAR LA ESPERANZA"

APOYA A TU CANAL

CTA.CTE. N° 2000-1011-00197228-BSC

CATOLICA televisión CANAL 18

