Banco Ganadero
Nuestro interés, es crecer con Usted

PRESENCIA

MATUTINO FUNDADO EL 28 DE MARZO DE 1952 - AÑO XLV - Nº 14.093
LA PAZ, BOLIVIA, SABADO 29 DE NOVIEMBRE DE 1997 - 46 PAGINAS - PRECIO: LA PAZ Y EL PAIS, **Bs. 3.00**

Banco Ganadero
Nuestro interés, es crecer con Usted

En esta Edición

Exija

Fonvis
Pese a la "mega", el Fonvis se cierra (página 11).

La Paz
Revista Fortune: La Paz es la quinta ciudad para negocios en Latinoamérica (página 12).

Precios
INE dice que bajan precios de productos de la canasta; amas de casa lo niegan (página 12).

Comibol
Ciacruz pagó indemnización; pero la Comibol no acepta y apela fallo (página 10).

Plan
Jefe adenista: Remedios no entendió explicación de Banzer (página 7).

Marcelo
Lechín contó a la comisión su versión sobre Marcelo (página 6).

Etica
Condepistas cometieron falta grave, resta definir la sanción (página 6).

Cáritas
El lunes arrancará análisis del apoyo para la lucha contra la pobreza en Congreso de Cáritas (página 2).

Antidroga
Estados Unidos prepara fuerza multinacional antidroga (PRESENCIA del Mundo, página 10).

PRESENCIA
Después de leer, recicle este papel.

El Dólar
1$us = Bs5,34

Ex dirigentes cuestionados no podrán candidatear al Comité Ejecutivo

COB barrerá corruptos

El Congreso Extraordinario de la Central Obrera Boliviana (COB) remitió ayer a un tribunal disciplinario a los ex dirigentes acusados de actos de corrupción y a los que abandonaron la dirigencia de la máxima organización. Además los inhabilitó para postular a las carteras del Comité Ejecutivo Nacional. La decisión fue anunciada por el presidente del directorio del congreso, Pablo Copa.

Página 4

Félix Valdivia

INFORME.- *El informe presentado por el presidente de la Comisión Anticorrupción de la COB, Simón Reyes, no fue ni aprobado ni rechazado por el Congreso Extraordinario, pero prendió una luz para sacar a la organización sindical de la oscuridad de la corrupción.*

Premio Nacional de Periodismo:

Luis Ramiro Beltrán

La Asociación de Periodistas de La Paz otorgará, el 5 de diciembre, a Luis Ramiro Beltrán el Premio Nacional de Periodismo 1997.

Página 4

Pol Quental

PREMIADO.- *Luis Ramiro Beltrán recibirá un reconocimiento más a su incansable y fructífero trabajo por la comunicación y el periodismo.*

En caso "Dantevínculos"

MNR abandona a Peña

Los cheques que repartió Dante Escóbar desataron una tormenta política. ADN dice que los pecados del ex secretario de Pensiones del gobierno del MNR, Peña Rueda, son más graves que los de Kieffer.

Página 7

Archivo

AISLADO.- *Alfonso Peña Rueda quedó aislado de su partido; el MNR le pide que dé la cara para responder por los cheques que recibió de Dante Escóbar.*

Preocupación en Bolivia

Chile debe explicar afanes bélicos

Archivo

El anuncio del desplazamiento de tanques del Ejército de Chile hacia sus fronteras con Bolivia motivó el pedido del gobierno boliviano de una explicación al Cónsul del vecino país. El canciller Javier Murillo se declaró sorprendido y extrañado por la noticia proveniente de Santiago, porque es increíble que una nación esté desplazando equipo militar a zonas que deben ser de paz e integración.

Página 6

MOVIDA.- *Después de las minas, Chile vuelve a preocupar a sus vecinos con el anuncio de movilizar tanques a las fronteras con Bolivia, Argentina y Perú.*

Contra consumo de drogas

Seamos y España lanzan programa de prevención

(ANF).- La Confederación de Empresarios Privados de Bolivia (CEPB) y el gobierno vasco (Eusko-Jaurlaritza) firmaron un convenio de 30 millones de pesetas para prevenir que 200.000 familias y jóvenes bolivianos caigan en las garras del consumo de drogas ilícitas.

La directora del Sistema Educativo Antidrogas y de Movilización Social (Seamos), Lupe Andrade, informó que existen estudios demostrativos de que en Bolivia el consumo de drogas adictivas es alarmante. "Por tanto hace falta reforzar las acciones para prevenir este problema".

En una conferencia de prensa se firmó el convenio de cooperación entre representantes del gobierno vasco y de la empresa privada boliviana. El programa será aplicado a nivel nacional en los ámbitos educativo, familiar y comunal, apoyando a los jóvenes a desarrollar habilidades para tomar decisiones y resistir las presiones sobre el consumo de drogas.

PROTAGONISTAS

Durante la primera fase, el plan de prevención será aplicado en La Paz, El Alto, Cochabamba, Santa Cruz, Oruro, Tarija, Potosí y Sucre. Los maestros participantes serán 4.050, los jóvenes beneficiarios de 13 a 16 años serán 100.000 y las familias participantes 100.000.

El programa tiene un contenido internacional y será adaptado al contexto boliviano, para luego ser aplicado en otros países de la región andina, explicaron los responsables del proyecto.

EL PROGRAMA

Los contenidos del programa se resumen en: información sobre drogas, consecuencias del consumo de drogas, mitos y realidades de las drogas, toma de decisiones y presión de grupo, influencia de la publicidad, el negocio de las drogas ilícitas, las drogas y la ley, ayuda a los consumidores y la problemática del alcohol.

Firma del convenio de cooperación.

Día en que PRESENCIA entregó a Beltrán una copia de la carta que la redacción de este matutino envió apoyando su postulación para el Premio Nacional de Periodismo.

Su reacción: "Es una distinción que me causa profunda emoción"

Luis Ramiro Beltrán, Premio Nacional de Periodismo '97

El 5 de diciembre le entregarán el premio en acto especial. Este es un reconocimiento a "una amplia trayectoria nacional e internacional, que honra al periodismo boliviano".

El periodista y comunicador social Luis Ramiro Beltrán fue elegido Premio Nacional de Periodismo 1997, así lo hizo conocer el jurado a través del presidente de la Asociación de Periodistas de La Paz, Mario Maldonado, en conferencia de prensa realizada ayer en la sede de esta entidad organizadora del evento.

El Premio, que consta de una estatuilla y un monto de dinero simbólico, le será otorgado a Luis Ramiro Beltrán por "una amplia trayectoria nacional e internacional, que honra al periodismo boliviano", según reza una nota de prensa de la Asociación de Periodistas.

Para la entrega del Premio se ha programado un acto especial para el viernes 5 de diciembre próximo, el que tendrá lugar en el Teatro Modesta Sanginés de la Casa de la Cultura Franz Tamayo, al que han sido invitados el Presidente Hugo Banzer Suárez, autoridades, diplomáticos y personalidades.

Este premio se entrega cada año y, además, contempla galardones en las especialidades de prensa, radio, televisión, fotografía y caricatura. El pasado año el ganador de este Premio fue Jaime Humérez Seleme, Subdirector de PRESENCIA.

"UNA SORPRESA GRATA"

A poco de conocerse la noticia, PRESENCIA conversó con él. "El tener junto a mí -dijo- el galardón del Premio Nacional de Periodismo es una distinción que realmente me causa una profunda emoción, me da un regocijo muy grande y me da un estímulo. Me siento muy feliz".

"He tenido la fortuna de tener algunas distinciones en el país y fuera de él, pero nunca tuve la tendencia a competir con nadie, no soy bueno para concursar, trabajo día y noche; pero creo que el principal competidor que tengo soy yo mismo, de modo que para mí es muy sorprendente cada vez que recibo un premio".

Agradeció a quienes lo postularon para el Premio -entre ellos PRESENCIA-, y destacó la calidad del galardón "primero porque es de Bolivia y segundo porque es de periodismo".

TRAYECTORIA

Luis Ramiro Beltrán nació en la ciudad de Oru... 1930, se incorporó a la... periodística en 1942 co... portero aprendiz en el... "La Patria", del que lleg... ser Jefe de Redacción en... De allí para adelante, a... de trabajar como redacto... fundador de revistas y... narios. A partir de 19... relacionó con varios m... del exterior. Trabajó, has... bilarse en Unesco, en po... de comunicación para el... rrollo.

En 1983 ganó el P... Mundial de Comunic... "McLuhan-Teleglobe ... dá", y el mismo año r... la condecoración Cónd... los Andes del gobierno... cional.

En el Hospital del Niño

Médicos protestan y declaran emergencia

Los médicos del Hospital del Niño se declararon en emergencia en rechazo a la desestructuración del servicio de urgencia y exigen la restitución, a sus cargos, de los profesionales despedidos en las últimas horas.

Esta fue la reacción que originó el repentino despido de cuatro médicos del servicio de urgencia y ahora amenazan con no permitir el ingreso de otros profesionales sin examen de competencia.

A través de una carta a Jorge Brun, director del Hospital del Niño, los médicos indican que los despidos no pueden continuar porque mellan la dignidad de los profesionales puesto que se utilizan los ítems como prebenda, desconociendo las normas establecidas en la selección de personal.

INSTITUCIONALIZAR

En la misma nota los médicos solicitan a las autoridades de la Unidad Departamental de Salud (UDES) la institucionalización de todos los cargos médicos del hospital, principalmente de aquellos que no ingresaron con examen de competencia y concurso de méritos.

Piden que los cuatro médicos despedidos vuelvan a sus cargos hasta que se determinen los resultados del examen de competencia que debe ser convocado cuanto antes.

LAS 24 HORAS

En relación al servicio de urgencias, señalan que les preocupa que siendo un nosocomio de referencia departamental no tenga posibilidades de ofrecer servicio especializado las 24 horas.

Debido a la vigencia del Seguro Materno Infantil el número de pequeños pacientes se incrementó, razón por la que exigen que vuelvan los médicos despedidos.

DIRECTOR

En tanto el director del hospital, Jorge Brun, informó que el caso de uno de los médicos se arregló, y desde el lunes retornará a su puesto de trabajo.

Espera que los otros tres cargos sean llenados cuanto antes para no tener problemas con el servicio de emergencia al que cada día acuden de 10 a 15 pacientes en delicado estado de salud.

IMPORTANTE

Un médico que permaneció en el servicio de emergencia aseguró que tres profesionales no pueden rotar durante todo el mes las 24 horas, es demasiado trabajo.

Dos nuevos piquetes se instalaron en La Paz

Crece huelga de salud: ya son 35

Victoria López, dirigente de la Confederación de Trabajadores en Salud, denuncia que continúan los despidos. Hasta el viernes, 300 funcionarios fueron destituidos.

Si bien los niños ya fueron sacados de la huelga para que puedan alimentarse, permanecerán ... de sus madres porque no hay quién los cuide.

Los trabajadores despedidos del sector de salud instalaron ayer dos nuevos piquetes de huelguistas de hambre, y una reunión de los dirigentes ratificó la huelga indefinida a partir del miércoles 3 de diciembre.

René Castro, representante del primer piquete, informó que el segundo grupo de ayunadores se instaló en el Hospital de Clínicas y está integrado por ocho despedidos, mientras el tercero se ubicó en la ciudad de El Alto con siete huelguistas. Con ellos el grupo de ayunadores se eleva a 35.

La medida se determinó luego de conocerse que continúan los despidos. La secretaria ejecutiva de la Confederación de Trabajadores en Salud, Gloria López, dijo que hasta el viernes 300 trabajadores fueron destituidos.

Por ese motivo desde el miércoles 3 de diciembre comenzará la huelga indefinida a nivel nacional hasta que las autoridades de salud y la Prefectura de La Paz revisen sus decisiones y respeten a los trabajadores.

Aseguró, además, que los despidos no tienen justificativo alguno, simplemente están removiendo al personal porque les interesa dar puestos de trabajo a sus militantes y, por ello, pisotean los derechos de los demás.

Castro también indicó que la falta de alimentación está comenzando a notarse, todos sufren mareos y ansiedad.

NIÑOS FUERA

Ayer al mediodía, los seis niños menores de 10 años que permanecieron 72 horas en huelga de hambre junto a sus madres fueron sacados para alimentarse. Pero, sólo se sirvieron comida liviana para regularizar su alimentación en las próximas horas. Ahora, están bajo observación médica.

También se les proporcionó sales de rehidratación, a fin de que se recuperen; sin embargo, permanecerán junto a sus madres debido a que no tienen quién los cuide...ra.

"Hemos decidido no ... gar la salud de los niñ... eso se los seguirá alim... fuera del piquete", sos... representante de los t... dores destituidos, Ren... tro.

DIALOGO

En la noche una co... de los dirigentes sindic... reunió con el viceminis... Salud, Guillermo Cu... para tratar el problema... despedidos.

Entre el 3 y 4 de diciembre

Chóferes revisarán tarifas en ampliado

En la reunión del 3 al 4 de diciembre los chóferes de todo el país revisarán las tarifas del autotransporte y plantearán elevaciones regionalizadas, informó el secretario de Hacienda de la Confederación Sindical de Chóferes de Bolivia, Alfredo Olmos.

Según el dirigente hay diferentes propuestas, la Federación de Chóferes de Santa Cruz planteó elevar las tarifas del transporte en un 60 por ciento; sin embargo, es un porcentaje que aún no fue aprobado por los transportistas.

Olmos añadió que decidieron exigir al gobierno la elevación de las tarifas del transporte público debido a que se comienza a vivir una incertidumbre respecto a las medidas económicas que adoptará el gobierno en 1998. Mientras unos dicen que no habrá gasolinazo, otros aseguran que sí subirá el precio de los carburantes.

"No podemos vivir -dijo- en esta incertidumbre, hace falta que el transporte recupere sus costos de operación, pues ya son muchos años que el servicio está subvencionado".

En 1995 el gobierno sólo dispuso la subida de 0,10 bolivianos que fue ínfima y no cubrió la estructura de costos del transporte, ahora "queremos tarifas reales, no podemos trabajar a pérdida", indicó.

Alfredo Olmos aseguró que el transporte usó sus recursos económicos en la adquisición de repuestos, combustible y aceites; con las tarifas fijadas por el gobierno apenas obtuvieron ingresos.

El sindicalista adelantó que las tarifas no serán iguales en las ciudades porque la situación económica de algunos distritos no es la mejor. En Oruro y Potosí los pasajes serán bajos con relación a otros distritos.

ES NEGOCIABLE

La propuesta de los chóferes se hará conocer a los municipios, prefecturas y a la Secretaría Nacional de Transporte para que sea aprobada y se la ponga en vigencia.

Alfredo Olmos señaló que será responsabilidad del gobierno atender las demandas del sector del transporte, y garantizar que este servicio no tenga interrupciones.

Mostró su disposición a que las propuestas del sector sean estudiadas y discutidas con el gobierno; pero el sector está interesado en sanear esto cuanto antes. Espera cobrar las nuevas tarifas desde el 15 de enero.

El lunes arrancará análisis del apoyo para la lucha contra la pobreza

23 países en Congreso de Cáritas

Cochabamba (EFE).- Con la participación de miembros de más de 23 países comienza el lunes en Cochabamba el Congreso de América Latina y El Caribe de Cáritas, que analizará temas relacionados al apoyo internacional a las naciones que sufren extrema pobreza y son afectados por los desastres naturales.

El padre Roberto Vargia, director Nacional de Cáritas Bolivia, informó que con anticipación a la realización del encuentro se organizaron tres precongresos de preparación para poder analizar las propuestas con miras a la celebración del Jubileo 2000 "Presencia Profética entre la Globalización y la Pobreza".

Indicó que en el Congreso que se realizará en la localidad de Vinto, distante a 17 kilómetros de Cochabamba, participarán alrededor de 200 representantes de más de 23 países de América Latina y El C... ocho países de Europa...

Por otra parte, el se... Marino Von, secretario E... para América Latina y E... informó que Cáritas es la... da organización mundi... importante dedicada a la... humanitaria a los neces...

Archivo

"Huracán" en plena tormenta.

Ramírez no se calla y contraataca

Los acusados acusan a "Huracán" de corrupto

Tarija (EFE).- Los dirigentes Roberto Pancorbo, Lucio Gonzales, David Olivares y Jorge Loza lanzaron ayer acusaciones contra el ex ejecutivo de la COB Edgar Ramírez por supuestos cobros no autorizados de dinero y le atribuyeron los fracasos del movimiento sindical de la última gestión.

En un discurso ante el plenario del Congreso Extraordinario que se celebra en esta ciudad, Pancorbo aseguró que Ramírez fue separado del Partido Revolucionario del Pueblo (PRP) por haber mandado a cobrar, a nombre de la Federación de Mineros, ocho mil dólares de las entidades no gubernamentales Unitas y Cepromin, "y no se sabe dónde está ese dinero".

Ramírez calificó la denuncia como "alevosa" y autorizó al Congreso a pedir la información a esas entidades, y la atribuyó a una estrategia de la "megasindical" para involucrarlo en la corrupción que él mismo denunció.

FRACASO DE LA COB

Por su parte, Lucio Gonzales afirmó que las denuncias hechas por "Huracán" buscan crear una "cortina de humo" para cubrir el fracaso de la última gestión del Comité Ejecutivo de la COB.

"Si los trabajadores quieren que me vaya, que me lo digan, si no aceptan mis ideas políticas, pero que no se use la denuncia como pretexto", dijo Gonzales que concluyó su discurso en medio de aplausos y voces de apoyo.

David Olivares, acusado de ejercer doble función sindical en el Instituto de Seguros de Salud y en el Fondo de Seguridad Social, afirmó que en estos casos tuvo la delegación de su sector y del mismo Comité Ejecutivo de la COB.

En coincidencia con Gonzales, Olivares aseguró que Ramírez fracasó en la conducción de la COB en conflictos como los provocados por las leyes INRA y de Pensiones, que afectaron a campesinos y los aportes de los trabajadores del país.

A su vez, el dirigente de radio y televisión y militante de Conciencia de Patria Jorge Loza reiteró sus acusaciones de que "Huracán" y el secretario de Finanzas de la COB, Alfredo Soliz, utilizaron fondos de la COB después de renunciar a sus cargos el 28 de agosto pasado.

Además, giraron cheques sin fondos, "lo que es un delito", señaló Loza.

Jorge Lanchaña

Lechín no quiere ni pensar lo que sucederá con la COB si retornan los corruptos.

Le da vergüenza hablar de la COB

Lechín teme que los corruptos regresen

El legendario líder sindical y ex secretario ejecutivo de la COB Juan Lechín Oquendo se mostró ayer pesimista en torno a los resultados del actual Congreso de la COB ya que "pueden volver a ganar los corruptos porque el Ministerio de Trabajo irá, como siempre, a Tarija a comprar adictos", pero se preguntó: ¿Qué ocurrirá en las bases cuando ganen los corruptos?"

A Lechín le "da vergüenza hablar de esa COB de corruptos"; pero "hubo declaraciones de sindicatos y federaciones que dijeron que hay que botarlos".

Sin embargo, consideró un error de la Comisión Investigadora, presidida por Simón Reyes, el hecho de "informar a los corruptos que lo silbaron porque el informe establece, con documentos, que muchos de ellos realmente eran corruptos".

Además, Lechín adelantó que el saliente secretario ejecutivo cobista Edgar "Huracán" Ramírez agregará en el Congreso otros documentos para probar actos de corrupción de dirigentes y ponderó la actitud de éste y de Víctor López, que optaron por seguir como dirigentes de la Federación de Mineros cuando les correspondía recibir montos considerables de dinero por beneficios sociales "extralegales".

Por eso no viajó a La Paz

Zamora vigila de cerca Congreso de la COB

El prefecto de Tarija, Oscar "Motete" Zamora, prefirió quedarse en sus dominios para vigilar de cerca el desarrollo del Congreso Extraordinario de la COB y asegurarse que no haya problemas en esa reunión sindical, razón por la cual pidió licencia para no asistir a la reunión con sus colegas en La Paz, según el ministro de la Presidencia, Carlos Iturralde.

Los prefectos tuvieron un encuentro de coordinación y ayer se entrevistaron con el Presidente Hugo Banzer en Palacio de Gobierno. No pasó desapercibida la ausencia de "Motete" Zamora y trascendió que su inasistencia obedecía a ciertas diferencias de criterio con relación al plan gubernamental.

Con un "lapsus", esa versión fue desechada por Iturralde, quien informó que el Prefecto se comunicó la semana pasada con la sede de gobierno para explicar al Jefe de Estado y al propio ministro que no podría viajar a La Paz, porque "él (Zamora) en Tarija tenía que coadyuvar y ayudar a que la reunión de la Corporación (Central) Obrera Boliviana se lleve a cabo sin ningún problema".

Tensión, amarres y gritos en el Congreso de la COB

Marginan al "Huracán" y a los "faltos de ética"

Algunos capos de la "megasindical" se salvaron de ser expulsados porque fueron remitidos a un tribunal de ética para ser nuevamente investigados. El informe de Simón Reyes no convenció. Milton Gómez se perfila como nuevo líder cobista. Hoy comienza la discusión de tesis políticas.

Ningún dirigente que haya sido cuestionado por la Comisión Investigadora de actos de corrupción, ni los que abandonaron la COB (Edgar Ramírez y compañía) podrá candidatear para ocupar un cargo en el Comité Ejecutivo Nacional (CEN), decidió ayer el Presidium del 1º Congreso Extraordinario de la COB.

Luego de un agrio debate y en oscuridad total, porque hubo un nuevo corte de luz en el auditorio Madre Maestra de Tarija, el presidente del Presidium, Pablo Copa determinó que ni David Olivares, Jorge Loza, Wálter Aguilera, Roberto Pancorbo, Edgar Ramírez y sus seguidores podían pugnar a cargos en el nuevo CEN, ya sea por no comportarse con "ética sindical" o por abandonar la COB.

Olivares y Loza, que no descartaron ser nuevamente candidatos, protestaron por la decisión y tildaron a Copa de "dictador" por asumir esa determinación sin someterla primero al voto.

"No soy dictador, sólo quiero poner orden. Sería una irresponsabilidad someter a una votación que sólo avalará a los verdaderos corruptos. Además hay una mano negra en este Congreso (por el corte de luz)".

Olivares y su grupo, denominado "megasindical", advirtió que abandonarían el congreso hoy si no se revisaba la decisión.

MILTON GOMEZ SERIA EL NUEVO EJECUTIVO

Se conoció que más de 32 sindicatos mineros de empresas privadas apoyarán a Milton Gómez para que vaya a la secretaría ejecutiva de la COB. Fue descartado el apoyo a Lucio Gonzales, después que declarara que los mineros ya no son la vanguardia de los trabajadores.

Copa se encargó de confirmar esa posición, pero explicó que eso no significa que otros mineros puedan pugnar por el alto cargo sindical.

Eso deja el paso libre a Julio Villazante y a Ascencio Cruz, pero éste último advirtió que su postulación depende de la aprobación mayoritaria de la tesis política del POR.

SE SALVAN POR UN PELO

Se salvaron momentáneamente las cabezas de los ex dirigentes de la COB acusados de "falta de ética" luego de que una mayoría de delegados decidió remitirlos a un "tribunal disciplinario", que deberá conformarse hoy después de la discusión política de las tesis que presenten los sectores que pugnan por el control de la COB.

Simón Reyes presentó el informe de la Comisión Investigadora en la mañana. El informe es incompleto y debe ser mejor especificado, opinó la mayoría de delegados, luego de que se leyera íntegramente el documento. Otros reiteraron que es parcializado y unos cuantos lo aceptaron.

Fue una magistral maniobra de los dirigentes implicados y de sus compañeros de la "megacoalición". Se volvió a echar una cortina de humo para tapar la corrupción, coincidieron el minero Julio Villazante y el maestro rural Fredd Nuñez.

Lo que en un principio fue catalogado de "corrupción" dirigencial, después de las deliberaciones cambió a "falta de ética".

Los dirigentes implicados se defendieron uno a uno y un equipo bien estructurado de ex dirigentes del CEN cobista, entre los cuales se reconocía a Vladimir Terceros y Ramón Lazcano, aplaudían con vehemencia después de cada intervención. El grupo de petroleros al mando de David Coultard los apoyaban con vitores.

CONTROL OFICIALISTA DESDE LAS 17 HORAS

En la mañana los congresistas censuraban a los implicados, pero, después del cuarto intermedio, a las 17:00 horas, el panorama volvió a cambiar. Más de 60 delegados pidieron la palabra y el debate en torno al informe comenzó.

El ex dirigente de la COB y principal acusador, Edgar Ramírez, fue duramente cuestionado por varios sectores, principalmente por campesinos, seguridad social, ferroviarios, petroleros, y otros.

Muy pocos oradores avalaron el informe de Reyes, entre ellos Héctor Hinojosa y Fredd Nuñez.

Los cargos

DAVID OLIVARES

✔ Ocupó dos funciones simultáneamente. En el Inases llegó a cobrar 3.398,22 bolivianos, en el Fondo Complementario de la CNS, de 1991 a 1996, recibió 75.760 bolivianos por dietas. Ni un solo boliviano fue a parar a la COB.

✔ Faltó a la ética y moral sindical, al ejercer paralelamente dos representaciones remuneradas. Violó disposiciones legales.

✔ Ember Mariaca lo acusó de ser nexo del Ministerio de Trabajo para comprar dirigentes.

✔ Compró una casa con 92.426 dólares de sobreprecio, usó recursos de los trabajadores.

LUCIO GONZALES

✔ Según el informe de la Comisión, violó el estatuto orgánico de la COB y transgredió la ética sindical.

✔ En 1995 recibió 54.661 bolivianos y aportó a la COB más o menos 3.900.

WALTER AGUILERA

✔ Está acusado de desviar un aporte económico de 4.000 bolivianos de la organización Crisol.

✔ Aguilera admitió haber firmado el recibo de dicho aporte y que fue utilizado en propaganda de defensa de la seguridad social.

✔ La recepción del dinero se hizo sin conocimiento del secretario Ejecutivo, Edgar Ramírez.

ROBERTO PANCORBO

✔ Por reuniones realizadas entre abril y septiembre de 1997 recibió del Fonvis dietas de 12.010 bolivianos. De este dinero aportó a los mineros con 2.500 bolivianos, nada a la COB.

✔ La presunta actuación dudosa de Pancorbo en la Masacre de Amayapampa no fue investigada por la comisión por falta de tiempo.

Aguilera y Ríos protestan

✔ Walter Aguilera reconoció haber autorizado el cobro de 4.000 bolivianos otorgados por la ONG Crisol.

✔ Valeriano Ríos, dirigente que cobró ese dinero, aclaró que sus descargos fueron entregados a la Comisión Investigadora, pero que no fueron incluidos en su informe.

Gonzales nada teme

✔ Quien nada tiene, nada teme. El grupo de Ramírez echó barro para encubrir el estrepitoso fracaso de su administración sindical. Se usó la mentira fascista como instrumento para encubrir la verdad.

✔ Aporté a mi sindicato. Es cierto que entregué sólo una parte de los recibos porque el resto fue robado cuando las fuerzas policiales intervinieron mi domicilio.

✔ El ampliado de la COB rechazó el informe de la comisión porque es parcializado. Es parcializado porque no se dijo nada de Ramírez, a pesar de que yo sé que él cobró dietas que nunca entregó a su sindicato. Es necesario que se mida a todos con la misma vara.

✔ No hay corrupción en la COB, y no es conveniente ensuciar a esta organización de esa manera sólo por tapar las derrotas de algunos dirigentes.

Loza denuncia y explica

✔ La lista de dirigentes pagados por Condepa que presentó Ember Mariaca fue "montada". Es una fotocopia que no tiene valor. En ella se hizo daño a mucha gente, inclusive a una persona de militancia trotskista.

✔ El informe de la Comisión Investigadora es parcializado porque no involucró a Edgar Ramírez a pesar de que se presentaron pruebas. Ramírez giró cheques sin fondo cuando era secretario ejecutivo de la COB.

El 27 de agosto de 1997 giró un cheque por 2.370 bolivianos, el que fue cobrado el 1º de septiembre y sólo había en la cuenta de la COB 492 bolivianos.

También el 27 de agosto giró dos cheques más, de 528 y 329 bolivianos.

Olivares se defiende

✔ Este Congreso es resultado de las diferencias políticas e ideológicas que hay en la COB. Ramírez utilizó las denuncias de corrupción para encubrir su fracaso como dirigente y para distraer la atención.

✔ En la COB no hay corrupción, sólo falta de ética.

✔ Se me acusa de dualidad de funciones en dos fondos (Inases y Fondo de la Caja de Salud). Fue el propio CEN de la COB, a través de una resolución, el que me autorizó a realizar este trabajo.

✔ Entregué todos los descargos correspondientes sobre la compra de una casa para el Fondo.

✔ Todas las acusaciones que se me hace en auditorías realizadas por la Unidad de Reordenamiento tienen un objetivo: acabar de una vez por todas con todos los fondos complementarios. Esta Unidad tiene intereses políticos.

✔ El informe es parcializado porque no se involucró al dirigente Alfredo Soliz (afín a la corriente de Ramírez).

Pancorbo: "Soy un indisciplinado"

✔ Reconozco que soy un indisciplinado sindical; pero no un corrupto. No hay que meter a todos en una misma bolsa.

✔ Las denuncias de corrupción a partir de las dietas tienen un trasfondo político y es así cómo debe ser encarado el problema

✔ Ramírez me implicó por revanchas personales. Cobrar dietas no es un acto de corrupción.

✔ Desde agosto hasta esta fecha todo fue fracaso en la COB. El responsable es Ramírez por su indecisión de discutir los problemas laborales con el gobierno.

✔ Había serios problemas internos y hasta personales en la COB. La crisis de dirección era evidente.

Miristas y emebelistas fueron echados

Petroleros, entre pasión y violencia

TARIJA (PRESENCIA).- Parece una serie americana. Hay violencia y pasión. Los petroleros son los protagonistas y el escenario la tranquila ciudad de Tarija, que comienza a encontrarle el gustito a los diarios enfrentamientos.

Ayer, otra vez hubo problemas en el 1er. Congreso Extraordinario de la COB. Petroleros miristas y emebelistas (estos últimos apoyados por ADN, según algunos congresistas) continúan en disputa por la representación sindical.

Los emebelistas, a la cabeza de David Coulthard, están acreditados. En la mañana esperaban tranquilamente el inicio de las deliberaciones.

La plenaria comenzó; pero unos minutos más tarde llegaron los miristas, encabezados por su líder Jorge Salas, quienes no quieren oír de ser marginados del Congreso.

Nuevamente alboroto y un clima de tensión. Si la malograda puerta del auditorio donde se realizan las plenarias cobrara vida es seguro que tendría un mal recuerdo de esta asamblea sindical porque ayer otra vez fue la víctima. Felizmente, esta vez no se rompieron vidrios.

DAN MIEDO

Cuando los gremialistas se pelearon entre ellos, periodistas y congresistas sintieron algo de temor al ver los palos y mangueras. En el caso de los petroleros el temor tiene un diferente origen.

Casi todos los delegados petroleros son perforistas de pozos y, por lo tanto, son personas muy fornidas. Un choque entre los dos bandos sería digno del filme más violento de Hollywood.

DECIDIERON ECHARLOS

El grupo de Salas esperó unos cuantos minutos en la puerta. Su líder logró ingresar pacíficamente; pero segundos después el grupo de seguridad fue rebasado por una avalancha humana (se supone que imparable).

Ya dentro, los líderes de ambos grupos tomaron la palabra y se descalificaron mutuamente. El Congreso se dilataba nuevamente.

Más de media hora duró la discusión hasta que los congresistas consideraron echar a ambos grupos por perjudicar el encuentro.

Se sometió a votación. El resultado fue "que vayan afuera a arreglar sus problemas y que no perjudiquen más".

Ninguno de los dos grupos hizo caso y la plenaria continuó.

Los gobernantes premiaban a sindicalistas con puestos en los fondos

Los dirigentes negociaban cargos en época de huelga

El ex secretario Nacional de Salud Joaquín Monasterios recomendó al ex secretario de Pensiones Alfonso Peña Rueda designar al dirigente César Ricáldez Paniagua representante patronal ante el Focssap.

Fotos Archivo

Monasterios, Peña Rueda y Gasser se encargaron de dar "ventajas" a algunos sindicalistas.

De forma extrañamente coincidente, mientras cientos de trabajadores estaban concentrados en radicalizar una huelga general, algunos dirigentes se ocupaban de "negociar" con los funcionarios de gobierno un cargo en algún Fondo Complementario de los trabajadores, donde, sin estar contentos con sus dietas, también habrían participado en actos de corrupción.

Para desmovilizar a sus bases, luego de ser premiados con sus "puestos", además recibían del gobierno "recomendaciones" para movilizarse libremente por sus sedes sindicales, frente a la mirada benevolente de los agentes de represión que pululaban en las calles en pleno Estado de Sitio, denunció, con documentos en la mano, un dirigente del MNR que pidió no ser identificado.

HUELGA Y ESTADO DE SITIO

Esto sucedió en la Confederación Sindical de Trabajadores de Salud de Bolivia.

En marzo de 1995, los trabajadores del país, luego de todo un proceso de organización de las bases de los distintos sindicatos, iniciaron una huelga general que se prolongó por más de un mes.

Maestros, mineros, campesinos, fabriles, trabajadores en salud, universitarios y muchos sectores más protagonizaron históricas medidas de presión por mejores condiciones de vida y educación para sus hijos.

Poco a poco, el gobierno de Gonzalo Sanchez de Lozada comenzó a ejecutar una serie de actos de represión para atemorizar a los insubordinados, que en determinado momento lograron paralizar el país.

La represión logró detener la violencia de los trabajadores, por lo cual el gobierno del MNR se vio obligado a dictar, el 18 de abril, un Estado de Sitio y a confinar a más de 320 dirigentes sindicales, un día después.

RECOMENDADO

Pero, a algunos dirigentes parecía importarles muy poco la movilización de los trabajadores porque preferían "negociar" la huelga con el gobierno con el fin de asegurarse un cargo en un Fondo Complementario.

El entonces secretario Nacional de Salud Joaquín Monasterios Pinkert -mediante una carta enviada al secretario Nacional de Pensiones, Alfonso Peña Rueda, el 19 de abril de 1995 (día en que se confina a más de 320 dirigentes)- "recomienda... que el secretario ejecutivo de la Federación de Trabajadores de Salud de Cochabamba, César Ricáldez Paniagua, sea designado representante patronal ante el Fondo Complementario de la Administración Pública (Focssap)...".

CARTA BLANCA

Dos días después, mediante otra carta enviada al prefecto y comandante General del Departamento de Cochabamba, Alberto Gasser, Joaquín Monasterios dice: "César Ricáldez... quien ha coadyuvado en forma efectiva haciendo posible la firma del Acta de Entendimiento entre la Secretaría y la Confederación, motivo por el cual solicito a usted brindarle su apoyo, evitando su detención, para que pueda desempeñar la misión encomendada de hacer cumplir el acta de entendimiento".

EL PREMIO

El mismo 21 de abril, a través de la Resolución Ministerial No. 10.0.0-152-95, el secretario Nacional de Pensiones, Alfonso Peña Rueda, resuelve "designar en el cargo de Director Patronal, ante el Directorio del Focssap, al ciudadano César Ricáldez, quien deberá ser posesionado en el día".

Archivo

Olivares dijo que no tenía ningún nexo. ¿Será?

Ex correligionario lo acusa de "adenista"

David Olivares fue militante del MNR

"El dirigente de la Central Obrera Boliviana (COB) David Olivares militó hasta principios de este año en el MNR", afirmó Francisco Gonzales, integrante de la célula emenerrista "Luis Uría de la Oliva".

Este dirigente -indignado con la serie de denuncias que pesa sobre Olivares- aseguró que ahora es militante de la célula laboral de ADN.

Como prueba de que Olivares era del MNR, presentó un "documento de filiación partidaria" del 24 de mayo de 1987 que fue otorgado por César Velarde Baena, responsable, en ese entonces, de la "Célula Profesional Luis Uría de la Oliva".

Según el documento -que contiene todos los datos personales del ahora dirigente saliente de la COB, más su huella digital-, cuando se le preguntó "¿por qué usted es movimientista?", Olivares respondió: "Por convicción política".

Al afiliarse al MNR, Olivares pertenecía al sindicato Caja Nacional de Seguridad Social (sindicato de Oruro) y ascendió a dirigente como "técnico especialista en Radiotecnología".

Olivares -con carnet de identidad 2781536-Oruro, en 1982, según el documento- vivía en la calle Tacna y Herreros No. 279 y nació en la Provincia Cercado, el 22 de octubre de 1962.

El numero de filiación partidaria de Olivares es el 8150, y está debidamente firmado y legalizado por César Velarde Baena, cuyo carnet de identidad es el 544220-Oruro.

Archivo

Jacques Trigo no le contestará algunas cosas a Trigoso.

"Usted está equivocado"

"Súper" Trigo se defiende de Trigoso

"El abogado Trigoso está completamente equivocado en sus acusaciones, con las que me quiere iniciar un juicio de responsabilidades", afirmó el superintendente de Bancos y Entidades Financieras, Jacques Trigo, tras asegurar que todas las acciones que efectuó para "retener" los dineros de los fondos complementarios fueron legales y obedecieron a "un mandato del anterior Poder Ejecutivo".

El ex asesor legal de la Central Obrera Boliviana (COB) Gonzalo Trigoso anunció que presentará el lunes en el Parlamento una petición de juicio de responsabilidades en contra del Superintendente de Bancos por haber coadyuvado "ilegalmente" con el gobierno del MNR en la privatización de los fondos complementarios de los trabajadores del país.

SECRETO BANCARIO

Trigoso -apoyado en una "circular 444-96" firmada por Trigo, mediante la cual se pide "información sobre saldos de las cuentas corrientes, cajas de ahorro y depósitos a plazo fijo... de los fondos complementarios..."- afirmó que el Superintendente de Bancos "violó el secreto bancario" que está normado en la Ley de Bancos.

Frente a esto, Jacques Trigo dijo que el Superintendente de Bancos "puede pedir absolutamente cualquier información del sistema bancario. Una cosa es que la Superintendencia pida la información y otra es divulgarla".

El secreto bancario está relacionado con la divulgación de esta información; pero no hay secreto bancario para el Superintendente que busca conocer cabalmente la información, sino sería difícil evaluar los movimientos de los bancos, explicó.

DECRETOS SIN VIGENCIA

Trigoso también señaló que la privatización de los fondos fue hecha de forma ilegal porque los decretos supremos 24414 y 24433, con los cuales se procedió a ejecutar este proceso, "no tenían vigencia", pues, de acuerdo al artículo 81 de la Constitución, la ley es obligatoria desde el día de su publicación y este decreto recién fue puesto a la venta el 15 de enero de 1997.

Trigo sostuvo que el Decreto Supremo No. 24414, del 15 de noviembre de 1996, tiene la misma fecha en que se procede a la retención de los fondos complementarios, por lo que su acción fue legal.

"Pero aquí lo importante no es la acción del Superintendente, pues, no tiene competencia para congelar y suspender los fondos de terceros, el Superintendente siempre hace esto en función a una instrucción del Poder Ejecutivo que, en este caso, la efectuó a través de un decreto".

Cuando PRESENCIA insistió en que el argumento de Trigoso consiste, justamente, en que en este proceso se efectivizó algo de que los decretos tenían vigencia legal, Trigo respondió: "Eso es un argumento totalmente desleznable".

De todas maneras, dijo que cualquiera fuera la situación que llevaron adelante en el caso de las cajas complementarias, se hizo todo que los fondos fueron manejados de forma poco transparente, un ejemplo claro es lo que pasó con Dante Escóbar en el Fondo Complementario de Seguridad Social de la Administración Pública.

¿PEON DEL MNR?

Sobre la acusación de no haber respetado un anuncio de recurso directo de nulidad que interpuso en ese entonces la COB y, por ende, haber violado también la Constitución, indicó que este tema ya tuvo una "respuesta en su momento".

Frente a las acusaciones de Trigoso de ser "un peón del MNR", el Superintendente de Bancos sostuvo que no está dispuesto a responder a "versiones políticas" por ser un técnico y no un político. "Mi cargo es independiente, autónomo de la política; tampoco tengo militancia partidaria".

"Mis acusadores -dijo- están en un tema seguramente político, no me preocupa porque yo siempre cumplo con mis funciones. Cualquier impugnación que haga la voy a responder porque mi actitud siempre fue transparente".

FERNANDO KIEFFER GUZMÁN A LA OPINIÓN PÚBLICA

Las referencias que aparecen en los medios de comunicación en forma de noticias, declaraciones y comentarios sobre el asunto relativo al señor Dante Escóbar, en las que recurrentemente se me menciona, hacen necesario formular, reiterando mis diversas declaraciones públicas, una aclaración definitiva que sirva para que la ciudadanía esté correctamente informada sobre este asunto:

1.- El señor Dante Escóbar fue nominado, para las elecciones generales del 1º de junio del presente año, suplente del candidato a primer Diputado plurinominal por el Departamento de la ciudad de La Paz, en las listas de Acción Democrática Nacionalista. Esta nominación se debió exclusivamente a razones políticas, sin conocimiento ni participación alguna en cualquier actividad funcionaria o privada del señor Escóbar.

2.- La campaña electoral que correspondió a mi candidatura a Diputado plurinominal titular fue, como es natural, apoyada por el candidato suplente señor Escóbar, tanto en actividad como financieramente. En efecto giró cheques de su cuenta personal, cuyas fechas y montos puse oportunamente en conocimiento de la opinión pública a través de los medios de comunicación y de la abogada de la parte civil en el proceso penal que se sigue al señor Escóbar, Dra. Walkhiria Lira. Sobre lo que precede corresponde tomar en consideración dos hechos:

- Los cheques de aportes a la campaña fueron girados cuando el señor Escóbar era candidato a Diputado plurinominal suplente.

- Los cheques correspondían a la cuenta personal del señor Dante Escóbar, no correspondiendo a cuentas bancarias de Instituciones Públicas, ni de FOCSSAP. No aparecieron en el tiempo de su entrega indicio sobre un dudoso origen de los recursos aportados.

3.- Estimo pertinente reiterar que estoy dispuesto, como siempre lo estuve en toda actuación personal y política, a contribuir en las acciones que se orienten a defender los intereses públicos y en este caso, si corresponde a la institución que pudiera haber sido afectada.

4.- Una reflexión final. Estoy persuadido de que la acción y conducta de hombres públicos, políticos y funcionarios, como de cualquier otra persona debe ser mencionada con consideración, equilibrio y respeto. El sensacionalismo, el uso político subalterno de un infortunado hecho, son parte lamentable que rodea a una circunstancia que debe ser investigada y resuelta por la justicia.

Mi afán de contribuir a erradicar la corrupción, es permanente, ya sea en el parlamento o en cualquier acción que me corresponda en la vida pública.

La Paz, 29 de noviembre de 1997

PRESENCIA

Premios obtenidos:
Nacional de Fotografía-1991 y 1994
Nacional de Prensa-1993
Interamericano de Prensa-1993
Nacional de Periodismo- 1992 y 1994
María Moors Cabot- 1990
América Latina - ALADI- 1984 y 1989
SIP - P. J. Chamorro- 1987
EFE de Periodismo- 1981

Director: Juan Cristóbal Soruco Quiroga
Editor General: Jaime Humérez Seleme
Jefe de Redacción: Juan Carlos Marañón Albarracín

La Paz, Bolivia, sábado 29 de noviembre de 1997

Las Fuerzas Armadas

Se está realizando, en Quito/Ecuador, la XXII Conferencia de Ejércitos Americanos. Se trata de un evento anual, en el que las principales autoridades castrenses de las naciones de la región comparten experiencias y fijan pautas de acción.

Más allá de hechos anecdóticos que siempre rodean a este tipo de reuniones -este año, por ejemplo, la presencia de Augusto Pinochet- o un lenguaje de connotaciones autoritarias que no ha sido extirpado del todo, es preciso anotar un cambio cualitativo muy importante: el marco que dio origen a estas Conferencias es, desde hace algunos años, muy distinto. No está demás recordar que la iniciativa de estos encuentros nació en medio de la guerra fría, que dominaba y afectaba al mundo; además, la absoluta mayoría de los países de Américas Latina se encontraba bajo regímenes dictatoriales, en los que las decisiones sobre los destinos de las naciones eran adoptadas en los ámbitos cuarteleros, al predominar entre los militares el sentimiento de ser sus "tutores".

Hoy, las Fuerzas Armadas -por presión de los pueblos y también por impulso de militares que veían que el ejercicio del poder político afectaba la institución-, en mayor o menor medida, cumplen la misión encomendada por las leyes de sus países y buscan, afanosamente, ampliar su participación hacia el desarrollo productivo.

No otra cosa significa lo que señala uno de los comunicados emitidos por la XXII Conferencia, en el que se afirma que "la dimensión militar de la seguridad debe ser considerada en conjunto con otros importantes factores, como la modernización, defensa del medio ambiente, derechos humanos y de carácter social".

De caminar hacia ese norte, se estaría consolidando en el estamento militar una vocación integradora y de paz que debe ser estimulada desde el mundo civil. Más aún cuando, como consecuencia de la globalización y modernización de las sociedades, es posible pensar que una de las pocas instituciones en las que puede haber efectiva interrelación social son las Fuerzas Armadas, especialmente cuando la oferta privada de educación superior ha absorbido a jóvenes de clases medias y altas que antes estudiaban en el sector público, provocando el evidente peligro de una segregación radical.

En este sentido, las Fuerzas Armadas, asumiendo a plenitud el papel que les asignan las leyes y estableciendo lazos de confraternidad con sus pares regionales, pueden ser convertirse en importantes instrumentos de difusión de una cultura de paz. Previamente, sin embargo, deben esforzarse por desterrar de su seno el pesado lastre del autoritarismo y el mesianismo que tanto daño ha ocasionado a pueblos que creen en la democracia y profesan la tolerancia.

Los pobres y el costo social

Por Vlado Otasevic Toledo*

Hasta no hace muchos años, las clases sociales privilegiadas no hablaban de la pobreza ni se sentían obligados a estudiarla y hasta experimentaban un cierto temor cuando la veían recorriendo las calles de nuestras ciudades entre gritos de esperanza y rebeldía. Se negaban a entender la dignidad de esa pobreza y la desesperación con que trataban de cambiar la suerte de uno de los países más pobres del mundo. Les descomponían el humor esas multitudes de mineros indobegables que, aunque se sabían condenados por la tuberculosis a una existencia breve, persistían en crear un porvenir más humano y justo.

A nuestras clases privilegiadas nunca les conmovió la pobreza de cabeza alzada que se negaba a arrastrarse por las calles y a apelotonarse en el atrio de las iglesias. Era una pobreza que les ensombrecía sus sueños de gloria, que les disputaba el monopolio de pensar y que no les reconocía el derecho a escribir la historia como se les antojara.

Pero a partir de 1985 la situación se revirtió por completo, pues se cerraron muchas minas, quebraron fábricas y el país entero entró en la sobrevivencia a cualquier costo, en el túnel donde las oportunidades de trabajo se van restringiendo cada vez más. La ideología del más duro individualismo se ha impuesto con todas las consecuencias y la pobreza rebelde ha sido derrotada. Las clases privilegiadas tienen el camino allanado no solamente para hablar de la pobreza humillada, sino para escribir sobre ella y revelar cifras pavorosas de nuestra realidad.

Con gran entusiasmo elaboran mapas donde encierran con círculo rojo los lugares donde anida la llamada pobreza crítica, que es aquella con un dólar de ingreso por día. En sus informes nos la describen con lujo de detalles, a veces usando un lenguaje de confianza muy propio de quien se vanagloria de conocerla demasiado, hasta en lo más profundo de sus entrañas. Por supuesto, no se pierden la oportunidad de cobrar algo extra por cada obra destinada a paliar la extrema pobreza. Se dan cuenta de que viven la extraña contradicción de que son más ricos cuanto más pobres existan en la sociedad boliviana. Se consideran tipos de suerte por estar metidos en un negocio que no tiene fin, ya que tienen la certeza de que habrá pobreza por los siglos de los siglos. Viajan a las capitales de los países más industrializados para participar en convenciones, seminarios, donde son deslumbrados por disertaciones de directivos de organizaciones multimillonarias que se han especializado de pronto en pobreza africana, asiática, latinoamericana, y tantas otras como la de ocho millones de estadounidenses que viven en las mismas condiciones que los pobres de Bangladesh y que deambulan desconcertados por su situación en el país de las oportunidades.

Regresan a nuestro país cargados de nuevos conocimientos y se entusiasman con la idea de elaborar un manual didáctico contra la pobreza, pero terminan desistiendo de él porque los papeles escritos no son como las alfombras que sirven también para ocultar la basura de la casa. Entonces se ponen a meditar en una serie de acciones precisas y de rápido efecto contra la pobreza, encerrados en ámbitos cómodos y de cierto lujo, mientras afuera la pobreza se va multiplicando sin cesar, se va extendiendo y profundizando cada vez más con el aumento de las tarifas de los servicios públicos y el achicamiento del poder adquisitivo real de los salarios.

*Ingeniero. La Paz.

A mano alzada

Por Rulo Vali

¿Es o no es verdad?

Por José Gramunt de Moragas, S.J.

Los segundones van a los sindicatos

En el marco de anarquía y hasta de violencia en el que se desarrolla el Congreso Extraordinario de la Central Obrera Bolivia es el producto de una larga crisis en la que está sumido el movimiento obrero en todo el mundo y con especial virulencia en nuestro país.

Las organizaciones obreras, encuadradas en sindicatos, fueron concebidas como instrumento para la defensa y promoción de los derechos de los trabajadores. Tuvieron días de sacrificio y también de gloria. Consiguieron instituirse como interlocutores válidos e imprescindibles de la fuerza laboral frente a las fuerzas dominantes del capital, obligando a estas últimas a negociar y a pactar.

Y mucho más: la acción sindical logró también que los Estados consagraran los derechos e incluso las justas aspiraciones de los trabajadores en forma de leyes de aplicación universal y con fuerza de obligar. Fueron también un instrumento eficacísimo para impulsar la mejor distribución de la riqueza: aunque en este último aspecto queda un camino casi infinito que recorrer.

Aunque resulte paradójico, el sindicalismo es uno de los frutos naturales del liberalismo. El verdadero sindicato sólo cabe dentro de un Estado en el que se garantizan las libertades ciudadanas, tales como la libertad de asociación.

En un Estado dictatorial, de cualquier color que sea, no hay verdadero sindicato, y si todavía se quiere simular su existencia, resulta un engaño o una caricatura. Los trabajadores son obligados a un encuadramiento político servicio del Estado y sin opción a disentir; s dirigentes conforman la *'nueva clase'* q sustituye a la anterior oligarquía con los m mos vicios autoritarios y discriminatorios.

Pero ahora resulta que los dirigentes ob ros bolivianos, no sabiendo cómo reajustar organización a los nuevos tiempos, se lanza una riña de gitanos sin otra meta que la asaltar puestos de dirección y las ventajas q éstos comportan. Ni mística social ni doctri sindical ni estrategia política ni alternativ realistas y viables al neoliberalismo domina te...

Lo peor que le está ocurriento al movimi to obrero boliviano es que, carente de lide con mística y sólida formación, está sien ocupado por jefecillos políticos. Por los *'segu dogénitos'* o *'segundones'* de los partidos.

En efecto: los *'primogénitos'* o *'mayorazg* de los partidos van a ocupar curules par mentarias, ministerios, secretarías, prefec ras, alcaldías, etc. Los *'segundones'* son re gados a ocupar las direcciones y otros car sindicales. El sindicato deriva a la condición apéndice de los partidos.

Siendo ésto así, a nadie debe sorpren que el Congreso de la COB se haya convert en una merienda de negros en la que no discute la problemática obrera frente a cambios acelerados que registra el mund que afectan también profundamente al sec laboral, sino que la riña es por el predominio los partidos políticos en las filas sindicales

La pobreza vista como pecado social

Por Daniel Quevedo Villagómez*

Vivimos un tiempo en que la gran mayoría de los países están luchando contra la pobreza.

Un programa de gobierno orientado a luchar contra la pobreza, surge de una realidad concreta, en nuestro caso aproximadamente el 70% de la población es pobre. Esta dramática situación es consecuencia de un desarrollo histórico, en el cual los gobiernos de turno aplicaron políticas públicas que han determinado una injusta distribución del ingreso nacional.

Esta es la principal causa para que una mayoría de la población no cuente con los medios indispensables para satisfacer sus más elementales necesidades mientras que por otra parte, grupos reducidos de personas poseen mucho más de lo que necesitan para vivir.

Podemos agrupar la población nacional en cuatro categorías: 1) los servidores públicos y los dirigentes políticos; 2) los empresarios privados junto a los trabajadores libres y por cuenta propia; 3) los obreros asalariados y 4) los campesinos y trabajadores del agro.

En cada categoría existen pocos ricos y muchos pobres, y en cada uno de estos grupos existe una cúpula dirigente que normalmente toma para sí, el reto de luchar contra la pobreza.

La primera responsabilidad en la lucha contra la pobreza, la tienen los dirigentes políticos, los servidores públicos, incluido el gobierno nacional, las prefecturas y los gobiernos municipales; las demás cúpulas dirigentes, según su sensibilidad social y su espíritu de solidaridad, pueden coadyuvar a la solución de este problema nacional.

¿Por dónde y cómo debe empezarse la lucha contra la pobreza? Algunos dirán que el diá go nacional es una forma de lucha contra pobreza. El Gobierno responderá que el Pres puesto General de la Nación contemplará u mayor asignación de recursos financieros pa invertirlos en los sectores sociales, de lo cu derivarán una serie de programas y proyect

Nosotros pensamos que la pobreza se au reproduce y en términos cada vez más crecie tes, es decir, que si el 70% de los hogar bolivianos son pobres y no se aplican polític públicas que eliminen la fuente generadora pobreza entramos en un círculo vicioso. Ad más, hay dos factores altamente restrictiv insuficiencia de ahorro interno y corrupción la administración de los recursos de inversió

Sostenemos, pues, que la lucha contra pobreza debe empezar por resolver la situaci de pobreza de la niñez y de la juventud. Aquí donde el estamento pudiente y los círcul oligárquicos como los beneficiados del des rrollo tienen que hacer conciencia de que llegado el momento de pagar la deuda soc para salir del pecado, evitar el conflicto soc y buscar la paz.

¿Cómo empezar? Buscando soluciones problema de la niñez abandonada, de la nif sin hogar, de la niñez sin educación, de la nif sin alimentación, techo ni vestido, de la nif sin salud, etc.

Resueltos estos problemas, la persona h mana recuperará su dignidad y se convert en un factor positivo del desarrollo nacion

*Economista, ex Presidente del Concejo Munici de La Paz, actualmente Senador de la Repúbli

Justicia, ¿soluciones o más problemas?

Por José Gutiérrez Basadre*

La inseguridad jurídica ha llegado a extremos alarmantes en el país, creando dudas sobre si existe estado de derecho dentro de nuestra democracia.

Durante muchos años hemos vivido bajo una tremenda convulsión política, social y económica, tal que nuevos valores se han apoderado de nuestra conciencia. Izquierda, derecha, progresista, reaccionario, socialista, individualista, neoliberal, etc., son los nuevos parámetros bajo los cuales todavía nos movemos, relegando a segundo plano del mundo abogadil las normas jurídicas y el derecho, e inclusive los valores morales tradicionales, las leyes naturales y los propios partidos políticos.

A mi modo de ver, la "partidización" de la justicia a que se refiere el gobierno, es simplemente un eufemismo tras el que se oculta el hecho, por demás conocido, de que dirigentes políticos manipulan la justicia a través de jueces adeptos, para obtener sentencias injustas que les favorezcan personal o políticamente, constituyendo el tipo de corrupción más vergonzante, unas veces contra el Estado, otras contra la sociedad, y finalmente otras para despojar a gente inocente de sus bienes.

Sabemos que el cambio de funcionarios públicos cada vez que cambia el gobierno, no mejora ni un ápice la eficiencia en la administración. Tampoco creo que mejore, si los nuevos funcionarios fueran ciudadanos sin partido, medida imposible de ser tomada.

La renovación de funcionarios judiciales que no cumplen su función, por ineptitud o corrupción, debiera ser la práctica normal en la administración de justicia. Lo que falta son los mecanismos adecuados para lograrlo.

El primer escollo para juzgar a una autoridad judicial que actúa en contra de la ley, se encuentra en la propia ley, que con total falta de equidad autoriza a un hombre o a un tribunal, casi a ser juez su propia causa, pues lo será del ju acusado cuyo nombramiento recomend Ese es el motivo principal para que l innumerables casos denunciados de pr varicato jamás prosperen.

Tampoco tiene ninguna lógica, que e tando en tela de juicio la administraci de justicia, los jueces, vocales y ministr sean nombrados por tiempos tan largo como 4, 6 y 10 años respectivamente, s que exista el método idóneo para sus tituirlos, en caso de faltas graves cometid en el ejercicio de sus funciones.

Si existiera ese método y la administr ción de justicia fuera confiable, su nor bramiento pudiera ser inclusive por tie po indefinido. Pero mientras eso suced su período debiera reducirse a la mitad

Para coadyuvar en la administraci de justicia, sería recomendable que l Cámaras Legislativas designen a los dip tados uninominales para que, con la a toridad especial que les dio el acto elect ral, ejerzan en sus respectivas circun cripciones la función de Ministerio Públ co, que les otorga la Constitución, pa investigar denuncias de los particular en sus distritos, contra las autoridad administrativas y judiciales locales, qu luego serían procesadas por la respectiv Comisión Congresal. No importa que e tén politizados, y mejor aún si no so abogados.

Su derecho a interponer demandas an el Tribunal Constitucional, negado al ciu dadano común, engrandece la función d diputado, mientras mengua los derech individuales de los ciudadanos particula res, ya de suyo muy disminuidos por Constitución.

Una clara política estatista, totalitari que alarga el camino hacia la justicia.

*Empresario. Reside en La Paz.

PRESENCIA
Matutino fundado por Huáscar Cajías K. el 28 de marzo de 1952

Secretario de Dirección: Jesús Urzagasti A.
Jefe de Informaciones: Amparo Canedo Guzmán
Jefe Corresponsales del País Drina Ergueta
Jefe de Producción: Miguel Valdez C.

Jefes de Area:
Política: Andrés Gómez V.
Economía: Ana Fabbri C.
Social: Miguel Lora
Internacional: Teddy Molina.
Cultural: Rubén Vargas
Deportes: Oscar Dorado Vega
Reportajes: Víctor H. Sandóval R.

Editora PRESENCIA S.R.L.
Gerente General: Lic. María Luisa Urday
Impresores: Editorial LUX
La Paz - Bolivia

Avenida Mariscal Santa Cruz, Nº 21
Casilla de Correo 3276 -
Cajón Postal 10152
Central Telefónica: 372344
Télex 2659 BV - Telefax 391040
e.mail: prsencia@wara.bolnet.bo

Juan Lechín afirma que sacaron vivo de la COB al líder socialista

"El '83 vi una foto de Marcelo torturado"

Cuando se le aplican golpes o torturas a un cadáver ya no producen efecto porque la sangre comienza a coagularse, por lo que (Marcelo) no murió en la COB", señaló el Maestro". El periodista Iván Canelas ratificó que vio malherido a Marcelo en la COB.

El legendario sindicalista y ex secretario ejecutivo de la Central Obrera Boliviana (COB) Juan Lechín Oquendo reveló ayer que Marcelo Quiroga Santa Cruz salió con vida de la COB, aquel 17 de julio de 1980, respaldado en una foto que vio en 1983, en la que el extinto líder socialista aparece con signos de haber sido torturado.

La afirmación de Lechín fue hecha ayer a la prensa, luego de prestar declaraciones, en su domicilio particular, ante la Comisión de Derechos Humanos de diputados, que investiga el paradero de los restos de Quiroga.

Lechín se encontraba en la COB cuando esa sede sindical fue asaltada por un grupo de paramilitares, por lo que esa instancia parlamentaria solicitó su testimonio.

Ayer, la Comisión escuchó también las declaraciones del ex secretario de Régimen Interior José Luis Harb y de su sucesor en el actual gobierno, Rafael Canedo, así como del periodista Iván Canelas, quien estuvo en el asalto a la COB cuando Quiroga fue capturado y llevado con rumbo hasta ahora desconocido.

Jorge Landaeta

Según Canedo, quien declaró ayer ante la Comisión de Derechos Humanos, Marcelo murió en la COB.

"PENSE QUE HABIA MUERTO"

Lechín, quien reapareció a la vida pública después de mucho tiempo, afirmó haber escuchado en principio (cuando estaba detenido en el Departamento II del Gran Cuartel de Miraflores) que Quiroga había muerto en la balacera de la COB.

"Tiempo después, en 1983 - alegó Lechín- vi una fotografía en la que Marcelo aparece con los pómulos y la cara hinchada por golpes. Entonces, me dije, éste no ha muerto en la COB. Lo mataron, pero no fue por los tiros en la COB sino a garrote' (torturado)".

Por ello, dijo el ex dirigente de los trabajadores que Marcelo salió vivo de la COB a pesar de la balacera que se produjo ese día y los hinchazones que mostraba su rostro.

"Esa foto fue posterior a la balacera que le propinaron a Marcelo en la COB porque cuando a un cadáver se le aplican esos golpes ya no se producen efectos porque ya la sangre está coagulada y no hay reacciones".

"ESTABA HERIDO"

Por su lado, Canelas reiteró haber visto a Quiroga Santa Cruz malherido y con convulsiones, pero aclaró que desconocía dónde fue llevado porque los periodistas que se encontraban en la sede de la COB, ese 17 de julio de 1980, fueron sacados rápidamente y llevados a las caballerizas del Gran Cuartel y luego al Departamento de Orden Político (DOP).

Además, recordó haber distinguido al suboficial Froilán Molina, "Killer", quien habría asegurado que "los más peligrosos" (en la COB) eran los periodistas por lo que ordenó sacarlos en seguida.

Lechín y Canelas destacaron el trabajo de la nueva Comisión encargada de este caso y coincidieron en que muestra mayor voluntad política frente a la negligencia de la anterior comisión presidida por el viceministro Rafael Canedo, quien acusó a la prensa de "estigmatizar, satanizar y generar un complot" por este caso.

Harb explicó que entregó al coronel Oswaldo Bedregal los documentos de la investigación que llevó adelante durante 10 días, antes del 6 de agosto, mientras que Canedo alegó que no tuvo mucho tiempo para investigar a fondo el problema.

Michel sugiere ampliar investigación

La muerte de Marcelo fue planificada "con detalle"

La muerte del extinto líder socialista Marcelo Quiroga Santa Cruz fue planificada "con detalle" por "espías" del Departamento de Inteligencia del Ejército, quienes sólo esperaban "una oportunidad" para "ejecutar" su plan, afirmó ayer el ex diputado condepista y miembro del equipo de investigación de este caso entre 1986 y 1993 Aldo Michel.

Michel y el diputado emebelista Juan del Granado coincidieron en que Quiroga salió con vida de la COB, aquel 17 de julio de 1980.

Dijeron que el extinto líder socialista fue torturado, luego se le intentó cremar y finalmente fue enterrado en algún lugar de la ciudad de La Paz.

Del Granado, abogado de la parte civil en el juicio contra Luis García Meza, y Michel señalaron además que debe ampliarse la investigación a otras personas que participaron en los hechos de julio del '80, pero que por motivos políticos no fueron incluidos en el Juicio de Responsabilidades llevado adelante entre 1986 y 1993.

Ambos declararon el pasado jueves ante la Comisión de Derechos Humanos, que investiga el paradero de los restos de Quiroga y que tomó a su cargo este caso desde el 23 de octubre pasado.

NO ENJUICIADOS

Del Granado sostuvo que en el pliego acusatorio que aprobó el Parlamento, en 1986, hubo un manejo discrecional porque fueron excluidas muchas personas. Michel puntualizó que, por ejemplo, Gabriel Salamanca, Freddy Quinteros, un coronel de apellido Ramallo, así como Froilán Molina, "Killer", quedaron fuera del proceso y sugirió que sean llamados a declarar.

También, Michel sostuvo que deberían ser convocados Carlos Mena, los oficiales Pérez y Cuyal, Luis Arce Gómez, Daniel Salamanca, Rosario Poggi y Ernesto León del Castillo.

Michel dijo que los "espías" que hicieron un "seguimiento puntual" de las actividades de Marcelo, fueron Dammy Eleno Cuentas Valenzuela y Jorge Balbián Rocha.

Del Granado agregó que el entonces dictador Luis García Meza y su ministro del Interior, Luis Arce Gómez, dieron órdenes de llevar el cadáver de Marcelo a la Fundición de Vinto (Oruro), aunque luego se optó por cremarlo de manera artesanal y enterrarlo inmediatamente ante la imposibilidad de ejecutar ese "plan".

No atienden sus pedidos de informe

Del Granado se queja, el gobierno no le da bola

El diputado y presidente del MBL, Juan del Granado, reclamó ayer por la actitud de las autoridades de gobierno que hasta el momento no respondieron a varios requerimientos de informes que envió desde octubre.

En una carta enviada a Hormando Vaca Díez, presidente de la Cámara de Diputados, Juan del Granado reclama "poner en consideración inmediata del pleno Camaral, en aplicación del Art. 13 del Reglamento, la conminatoria para que en 48 horas sean presentados los informes extrañados".

El parlamentario reclama respuesta a su petición de informe del 16 de octubre sobre una denuncia de agresión y extorsión a una ciudadana por parte de agentes de narcóticos en Chuquisaca.

Una segunda petición, también de octubre, se refiere a la detención de 30 colonizadores en Santa Cruz.

El 23 de octubre, Del Granado solicitó una petición al Ministro de Desarrollo Económico, "respecto a un leonino contrato de trabajo suscrito entre YPFB con un súbdito argentino".

El Ministro de Gobierno, Guido Náyar, tampoco respondió a una petición de informe

Expresó su preocupación a Hormando Vaca Díez.

"respecto a golpizas y vejámenes prácticados por policías de Guayaramerín contra el ciudadano Hernán Ramírez Oliver".

Un quinto informe sobre atropello y allanamiento ilegal de domicilio por parte de efectivos de la Felcn en Cobija, tampoco fue respondido ni el pedido de informe sobre la situación médica de una ciudadana en Riberalta, que ingresó en coma, luego de una operación de cesárea.

Comisión de Etica terminó su trabajo; la decisión está en manos del plenario

Condepistas cometieron falta grave, resta definir la sanción

La determinación se basa en el artículo 255 de la Ley Electoral. El lunes será entregado el informe que deberá ser debatido el martes. La Comisión no tomó en cuenta la negativa de Andrés Soliz.

La Comisión de Etica de la Cámara Baja encontró que los diputados condepistas que mencionaron la dignidad de uno de los hijos de Mónica Medina cometieron falta grave en el ejercicio de sus funciones, por lo que deberán ser sancionados, aunque este aspecto será definido por el plenario camaral el martes próximo.

De acuerdo con informes proporcionados a este diario, la mayoría de los miembros de la Comisión, presidida por Benjamín Miguel, y cuyo relator es el diputado emebelista Juan del Granado, halló responsables a los condepistas, en aplicación del artículo 255 de la Ley Electoral, pero derivarán la sanción al plenario de la Cámara de Diputados.

También se adelantó que se sugerirá al Ministerio Público para que se haga cargo de analizar la conducta de Mónica viuda de Palenque, debido a que la Comisión de Etica sólo analiza la conducta de parlamentarios.

La instancia parlamentaria que investiga este caso terminó ayer el análisis de pruebas de cargo y descargo, las declaraciones de Mónica viuda de Palenque, de los diputados condepistas Remedios Loza, Eduardo Paz, Verónica y Hugo Palenque, y entregará su informe el lunes.

La cúpula condepista está a un paso de la licencia temporal.

La negativa del también diputado condepista Andrés Soliz de declarar ante la Comisión de Etica no fue tomada en cuenta por los comisionados.

Medina acusó a los cinco parlamentarios y al médico Gonzalo Taboada, rector electo de la UMSA, de haber mellado la dignidad de uno de sus hijos, lo que fue negado reiteradas veces por la dirigencia condepista. A esta acusación se sumaron los diputados del MIR, José Luis Paredes, y del MNR, Helen Hayes.

El nuevo enfrentamiento entre Condepa y su ex "símbolo" comenzó con ribetes de escándalo el 28 de octubre, cuando en conferencia de prensa y en nombre de Condepa, el jefe de la bancada, Eduardo Paz, leyó un documento que pone en duda la paternidad de Palenque sobre uno de sus hijos, lo que fue considerado como violación al Código del Menor.

EXISTE FALTA

En un primer análisis de este caso, ayer por la mañana, la Comisión determinó por mayoría de sus miembros que los condepistas cometieron una falta en el ejercicio de sus funciones, aunque por la tarde la discusión se centró en que si aquélla era grave o leve.

Según informaciones obtenidas por PRESENCIA, la discusión de la tarde de ayer fue ardua porque algunos parlamentarios oficialistas se negaban a calificar la falta como grave, criterio que primaba en la mayoría de los miembros de la referida Comisión.

Otros informes señalan que la mayoría de los comisionados consideró que al margen de una disputa política o por herencia entre personas, en la conferencia de prensa del 28 de octubre, hubo una falta grave y que si Soliz no se presentó ante la Comisión es porque debe tener algún grado de culpa.

Insiste en reestructuración del MIR

Carvajal reitera críticas a la cúpula mirista

(ANF).- El jefe de bancada del MIR, Hugo Carvajal, reiteró ayer sus críticas a los tres secretarios ejecutivos operacionales y manifestó que su partido precisa una reestructuración destinada a determinar responsabilidades personales y en equipo.

Según Carvajal, su partido tendría que ingresar en un diálogo abierto y sincero para encarar un reajuste orgánico lo que no significa la exclusión de dirigentes sino la determinación de responsabilidades funcionales, operativas y orgánicas concretas.

Entre éstas citó una secretaría de relaciones internacionales, una responsabilidad de agenda y finanzas, otra dirigida al espacio público estatal y de seguimiento a las políticas públicas, la de un responsable de organización y de preparación del congreso nacional que no es un acto único sino un proceso que debe delinear la nueva forma orgánica partidaria.

También citó la implementación de un responsable de información y comunicación, otro de ideología y de propuestas políticas.

El jefe de bancada del MIR manifestó que todos estos aspectos tienen que ser delegados a personas concretas y sus respectivos equipos de trabajo en responsabilidades conjuntas.

Consultado sobre los tres secretarios ejecutivos operacionales reiteró que no pudieron adecuar sus funciones y que "cuya incompatibilidad de los tres, en este momento, le está haciendo mucho daño al MIR".

JAIME

Asimismo, el jefe de bancada del MIR, remarcó que su partido no discute la jefatura, la conducción y el liderazgo nacional de Jaime Paz Zamora, pero que los nuevos roles asumidos en la Unesco amerita tan "un reajuste orgánico funcional del partido".

Recordó que el Comité Ejecutivo Nacional del MIR tiene 13 miembros de los cuales sólo se "delegó tres responsabilidades claramente", la jefatura de la bancada de senadores a cargo de Gastón Encinas, la de diputados en su persona y la de Juventudes bajo la dirección Jaime Paz Pereira.

También citó a los tres secretarios ejecutivos operacionales: Carlos Saavedra Bruno, Gonzalo Valda y Ericka Brockmann. Empero, indicó que "no existe una conducción nítida, cohesionadora y única como la de Paz Zamora".

¿Fue provocado o no el accidente en el que murió?

Congreso recibirá informe sobre Max

Johnny pide a una comisión congresal terminar su trabajo sobre este caso.

SANTA CRUZ (PRESENCIA).- Johnny Fernández, jefe nacional de UCS e hijo del desaparecido empresario cerrecero, Max Fernández, declaró ayer que el informe de los detectives extranjeros que contrató su familia para investigar la causa del accidente aeronáutico en el que murió su padre, será entregado a la comisión parlamentaria que investiga el caso.

Fernández indicó que no será a conocer a la opinión pública el resultado de ese informe porque debe ser el Congreso el que extraiga algunos elementos que faltaron para concluir su investigación.

Indicó que la familia ha tomado esta decisión para evitar que hayan dos informes, uno privado y otro oficial.

Lo que pretendemos es que se conozca un informe oficial y el asunto concluya de una vez y se cierre el caso, dijo Fernández.

Recordó que se conformó una comisión parlamentaria para investigar el accidente en el que murió su progenitor, luego de conocerse un informe del gobierno anterior, el que no había llenado las expectativas de la familia.

"Queremos que se concluya con lo que se ha iniciado. Queremos que haya una información real, que el proceso avance más rápidamente para llegar al fondo y para eso hemos decidido contribuir a esa investigación con el trabajo de una empresa extranjera", dijo.

Ante la insistencia periodística sobre los resultados del informe de la empresa extranjera, Fernández sólo respondió: "Hay que esperar un poco para no cometer errores y que salga el informe oficial".

Sin embargo, dio a entender que, aparentemente, en el informe no hay elemento alguno que haga suponer que el accidente donde murió Max Fernández haya sido provocado.

¿Mensaje a Kieffer?

Gobierno no encubrirá a nadie en caso Focssap

El gobierno no encubrirá a nadie y acatará todo lo que dictamine el Juez asignado al denominado caso Focssap, afirmó ayer el ministro de Gobierno, Guido Náyar, al referirse a la situación de su colega de Defensa, Fernando Kieffer Guzmán.

"Bueno, si el criterio del Juez es de ampliar y ese criterio está establecido en derecho no vamos a proteger o encubrir a alguien. Vamos a actuar de manera transparente como lo instruyó el Presidente Hugo Banzer Suárez", dijo.

El proceso seguido contra el ex gerente General del Fondo Complementario de Seguridad Social de la Administración Pública (Focssap) Dante Escóbar Plata podría ser ampliado al ex secretario de pensiones Alfonso Peña Rueda y al actual ministro de Defensa, Fernando Kieffer.

Ambos políticos, el primero del MNR y el segundo de ADN, cobraron cheques girados por Escóbar, los mismos que tuvieron su origen en dinero del Focssap.

El gobierno, que sigue de cerca el caso y todas las acciones del Juez, no observó, al margen del caso del juez Escóbar, ningún otro hecho irregular que perjudique el proceso.

DETENCIÓN

Pese a las pruebas que existen sobre la participación de varias personas, el juez Tercero de Instrucción en lo Penal, Alberto Costa Obregón, no ordenó ninguna detención, pero se espera que lo haga cuando emita el auto de ampliación del proceso.

Al ser consultado sobre si su despacho ejecuta algunas medidas de precaución para evitar la fuga de los involucrados afirmó que no. "Asumiremos todas las medidas que establezca el Juez".

JUEZ

Entre tanto, el juez Costa Obregón revisa cuidadosamente cada una de las pruebas que reflejan la participación de otras personas en la supuesta estafa millonaria cometida por Escóbar.

El trabajo de evaluación del juez concluirá la próxima semana con la emisión de una resolución ampliatoria del auto de procesamiento, revocado anteriormente por el juez Décimo Primero de Instrucción en lo Penal, Alejandro Escóbar.

Costa Obregón, que fue el sexto juez que conoció la causa, se excusó de hacer comentarios sobre el caso para evitar susceptibilidades en las partes en litigio.

Dante Escóbar provoca tormenta política

MNR aisla a Peña Rueda y le pide dar la cara

ADN dice que los pecados del ex Secretario de Pensiones de Goni son más graves que los de Kieffer. Peña Rueda restituyó en el cargo de gerente general del Focssap a Dante Escóbar cuando éste fue destituido.

Una tormenta política provocó en ADN y el MNR la publicación de las listas de cheques que distribuyó Dante Escóbar Plata a miembros de uno y otro partido. Los adenistas aprovecharon la coyuntura para echarle el bulto al MNR, mientras los dirigentes de este partido rehuían de la prensa para evitar dar explicaciones.

Alfonso Peña Rueda, ex secretario de Pensiones y miembro del MNR, su esposa Beatriz Montesinos y su suegro Pedro Montesinos cobraron un total de 66.000 dólares de las cuentas del Focssap en cheques que Escóbar les giró entre 1996 y 1997. Lo que no se sabe es por qué motivos fueron los giros.

El MNR deslindó dar explicaciones y emplazó a Peña Rueda a dar la cara. El secretario ejecutivo movimientista, Freddy Teodovic, dijo que su partido desconocía las relaciones entre Peña Rueda y Escóbar y que el dinero cobrado por el ex Secretario de Pensiones no fue para esa organización política.

"El MNR no tiene nada que ver con este escándalo ni se benefició de esos recursos, le exigimos al señor Peña Rueda que explique su conducta, como ex funcionario público tiene la obligación de aclarar", dijo Teodovic.

DESAPARECIDO

Alfonso Peña Rueda, ministro de Trabajo durante el último gobierno de Víctor Paz Estenssoro (1985-1989) y Secretario de Pensiones durante la gestión de Gonzalo Sánchez de Lozada, desapareció del escenario público. No pudo ser ubicado hasta ayer y sus familiares dijeron que se encuentra de viaje.

Cuando estalló el escándalo que involucra al ex gerente del Focssap, se anticipó de la estrecha relación entre Escóbar y Peña Rueda, pero éste rechazó los supuestos vínculos y negó haber recibido dinero.

ADN Y MNR

El jefe adenista Enrique Toro dijo que la "situación del MNR es más grave (que la de su partido) porque el ex Secretario de Pensiones recibió plata del Focssap y debe explicar para qué".

"Ese hecho debe investigarse porque involucra a una ex autoridad, en cambio Fernando Kieffer estaba en campaña y recibió un aporte personal. Escóbar nunca aportó al partido sino a la campaña de una persona", dijo.

Toro anotó que Kieffer dio la cara y ha sido uno de los demandantes para la inhabilitación de Dante Escóbar como diputado suplente.

¿Por qué Dante le giró cheques a Peña Rueda? ¿Qué servicios le prestó o qué le vendió?

"Peña Rueda no dio la cara y que nosotros sepamos no ha hecho campaña", dijo el jefe adenista al señalar que si Kieffer solicita apoyo su partido lo colaborará, pero aclaró que ese asunto debe enfrentarlo de manera personal.

Por su parte, el ministro de Defensa, Fernando Kieffer, ha señalado ayer que sus relaciones con Dante Escóbar eran de "buena fe" y sólo tuvo una relación a raíz de la campaña electoral. "Nunca tuve que ver con el problema de fondo: el Focssap", dijo.

Entretanto, el ministro de la Presidencia y ex jefe nacional de campaña de ADN, Carlos Iturralde, reaccionó muy molesto cuando se le consultó si su partido cumpliría algún rol de mediación para la devolución del dinero.

Dijo la pregunta debe ser contestada por Kieffer y agregó que ese ministro ya aclaró el asunto.

A la polémica se sumó el ex diputado Jerjes Justiniano y lo hizo lanzando preguntas: ¿Por qué Peña Rueda ratificó a Dante Escóbar cuando éste había sido despedido? ¿Recibió coima? ¿La coima fue personal o también para el MNR?

"Ya no hay nada que nos pueda sorprender, si no reaccionamos, la corrupción nos tapará, alguien tiene que ir a la cárcel por corrupto", dijo Justiniano a radio Panamericana de La Paz.

Del MNR a ADN

✔ Dante Escóbar ingresó al Focssap en 1986 en base a un concurso de méritos y recomendación del MNR.

✔ Entre 1986 y 1989 tuvo activa participación política en el MNR.

✔ En 1989 fue Secretario de Organización del Comando Laboral.

✔ A fines de 1989, después que subió al gobierno el acuerdo ADN-MIR, Dante Escóbar pasó a militar en ADN.

✔ En diciembre de 1989 organizó el Comité Funcional de ADN en el sector público y a partir de ese momento logró su ratificación en el cargo en base al aval del nuevo gobierno.

✔ Escóbar fue destituido por presuntas irregularidades en el Focssap a fines de 1993, pero volvió en 1994

✔ En 1996 fue destituido del cargo definitivamente.

Quiere demostrar su inocencia

Kieffer está dispuesto a ser investigado

El ministro de Defensa, Fernando Kieffer, manifestó ayer que está dispuesto a ser investigado por la instancia que sea necesaria para demostrar que no participó en ninguno de los hechos de corrupción cometidos por el ex gerente General del Fondo Complementario de Seguridad Social de la Administración Pública (Focssap) Dante Escóbar.

Los 10 millones de bolivianos supuestamente malversados del Focssap fueron depositados por Dante Escóbar en su cuenta personal del Banco Mercantil, de la cual giró 42 cheques, habiendo sido cobrados cuatro de ellos por Kieffer.

El Ministro de Defensa, quien aceptó varias veces haber cobrado los cheques, ratificó una vez más que desconocía de los actos irregulares de Dante Escóbar y que por ello nunca desconfió sobre el dinero que le entregó.

El ex subjefe de ADN, quien aseguró que su relación con Dante Escóbar fue circunstancial, adelantó que se presentará ante la Fiscalía para esclarecer su situación.

Kieffer además de explicar a la prensa las circunstancias de cómo conoció a Escóbar y cómo lo eligió su suplente y cuánto aportó, publicó una solicitada para explicar esta situación.

El comunicado señala que "los cheques de aportes a la campaña fueron girados cuando el señor Escóbar era candidato a Diputado plurinominal suplente. Los cheques correspondían a la cuenta personal del señor Dante Escóbar, no correspondiendo a cuentas bancarias de Instituciones Públicas, ni del Focssap".

Añade que en ese momento no aparecieron indicios sobre el dudoso origen de esos recursos que le fueron entregados y que por eso considera que actuó con buena fe.

"No tengo nada de qué arrepentirse en mi vida pública y política porque actué de buena fe", agregó al reiterar que está dispuesto a contribuir en la investigación.

VEIZAGA

En declaraciones a la prensa, Kieffer admitió que Israel Veizaga fue dirigente de ADN, pero negó que su participación haya respondido a una estrategia política.

Jefe adenista dice que Remedios no entendió la explicación de Banzer

ADN rechaza pedido de sus socios para revisar el Plan

Condepa dice que quiere mejorar el programa, pero esa posibilidad está cerrada porque no hizo llegar sus observaciones en el momento oportuno.

Acción Democrática Nacionalista, socio mayoritario de la coalición de gobierno, descartó cualquier modificación o enmienda al Plan de Acción que presentó el Presidente Hugo Banzer y ha restado importancia a los reclamos de Condepa, según dijo el jefe de ADN, Enrique Toro.

El programa de gobierno ha generado críticas en Condepa y en otros socios minoritarios, cuyos representantes afirmaron no haber tenido la oportunidad de hacer propuestas.

"En la reunión que tuvimos con todos los partidos de la coalición, el Presidente de la República nos dijo que iba a presentar el Plan, pero sujeto a revisión de los partidos, nosotros tenemos observaciones y haremos llegar a través de los canales que corresponde", dijo Remedios Loza, jefa condepista.

Enrique Toro no acepta reacciones condepistas a destiempo.

Sin embargo, Toro descartó posibles modificaciones e insinuó que la jefa condepista no alcanzó a comprender el mensaje del Presidente.

"Yo también estuve en el almuerzo donde el Presidente nos explicó a todos, lo que pasa es que Condepa está atravesando un tema urgente y a veces lo urgente no deja entender lo importante", dijo.

Frente a la posibilidad de alguna revisión, Toro la descartó completamente. "Eso sí sale fuera de todo marco, el Presidente es el Presidente", dijo.

OBSERVACIONES

El jefe adenista señaló que, en el almuerzo que compartió Hugo Banzer con sus aliados, se acordó que los socios harían llegar sus observaciones. "Tengo entendido que el MIR y la UCS hicieron llegar algunas cosas que se corrigieron, ADN no hizo observaciones porque estábamos de acuerdo y Condepa tampoco hizo llegar nada", dijo.

También el Movimiento Katarista Nacional (MKN), que dirige el diputado Fernando Untoja, manifestó sus observaciones señalando que su agrupación política no fue consultada. Untoja estuvo ausente del almuerzo que invitó el Presidente de la República, en su residencia oficial el pasado lunes.

DEFICIT

Por su parte, el MNR señaló ayer que el gobierno está utilizando el tema del déficit fiscal para justificar un incremento en el precio de los hidrocarburos y en los impuestos.

El secretario ejecutivo de ese partido, Freddy Teodovic, sostuvo que la meta de crecimiento del siete por ciento que propone el Plan de Acción del gobierno es baja si se toma en cuenta que a partir de 1998 la inversión del gasoducto a Brasil tendrá un impacto directo en la economía.

"Es verdad que nosotros pensamos cerrar nuestra gestión con un crecimiento mucho mayor al que logramos, pero se sentaron la bases para un desarrollo sostenido y estamos seguros que en los próximos años se puede alcanzar una tasa del 10 por ciento anual por efecto de las inversiones de la capitalización", acotó.

Será presentada el 15 de diciembre

Ajustan en reserva nueva estrategia antidroga

La nueva estrategia de lucha contra el narcotráfico, que busca sacar a Bolivia del circuito coca-cocaína en cinco años, es objeto de algunos ajustes que se realizan en absoluta reserva, afirmó ayer el ministro de Gobierno, Guido Náyar.

"El Presidente Hugo Banzer Suárez presentará el 15 de diciembre la nueva e histórica estrategia de lucha contra el narcotráfico, lo publicado sólo es una parte de uno de los borradores", afirmó Náyar.

De acuerdo con publicaciones de prensa, la lucha antidroga boliviana será endurecida con la nueva estrategia a fin de cumplir el compromiso del general Banzer de sacar a Bolivia del circuito del narcotráfico.

El Ministro prefirió no adelantar ningún elemento de esta estrategia y se limitó a señalar que sus bases fundamentales son las observaciones que se hicieron en el "Diálogo Nacional".

Explicó que el documento es elaborado por un equipo multidisciplinario, que hasta ahora revisó más de 10 documentos, de donde se extrajo las líneas

matrices de la estrategia que fue presentada el miércoles por el Presidente en su plan de Acción.

"El plan lo presentaremos en los próximos días tal como lo anunciamos. Debemos luchar contra los narcotraficantes, contra aquellos que corrompen a las instituciones, empresarios, destruyen familias".

LEY 1.008

Náyar admitió que dentro de la reformulación de la estrategia de la lucha contra las drogas se incluye la modernización y actualizacion de la hasta ahora considerada draconiana Ley 1.008.

De acuerdo con las publicaciones de prensa, las modificaciones estarían destinadas a la creación de cárceles para narcotraficantes y a la ampliación o reducción de las penas, según los casos.

Consultado si el endurecimiento de las sanciones a los narcotraficantes permitirá la disminución de este delito, Náyar se abstuvo de hacer comentarios.

Tampoco quiso opinar sobre futuras acciones policiales en los Yungas de La Paz, donde según informes de Estados Unidos, hay cocales excedentarios y se negó a dar una cifra sobre el número de mafias de narcotraficantes en el país.

Lo que sí explicó es que la cantidad de coca legal en el país se mantendrá en 12 mil hectáreas, tal como establece la actual Ley de Sustancias Controladas.

"Lo importante es que avance el motor del crecimiento"

Paz Zamora valora Plan de Banzer

MADRID, ESPAÑA (EFE).- El crecimiento de la economía boliviana del cuatro por ciento actual hasta el siete por ciento, que contempla el plan del Gobierno presentado esta semana por el Presidente Hugo Banzer, es el aspecto más valorado de ese programa por el ex presidente de Bolivia Jaime Paz Zamora.

En declaraciones a EFE, el también líder del Movimiento de Izquierda Revolucionaria (MIR) explicó ayer en Madrid que "lo importante es que avance el motor del crecimiento", y que los recursos se orienten a "la construcción de infraestructuras y al desarrollo humano sostenible".

El pasado miércoles, el Presidente de Bolivia, Hugo Banzer, presentó el Plan de Acción de su Gobierno para cinco años, que incluye, entre otras iniciativas, un crecimiento anual del siete por ciento, mejoras sociales, y el fortalecimiento de las instituciones democráticas.

El dirigente del MIR, formación integrada en la coalición que gobierna Bolivia desde agosto pasado, concluye en Madrid una gira que le ha llevado a participar en varios foros internacionales.

Así, Paz Zamora intervino en las sesiones que el Consejo Ejecutivo de la Unesco, del que es vicepresidente, celebró en París en octubre pasado.

Despierta preocupación el anuncio de traslado de tanques a la zona limítrofe

Bolivia pide informe a Chile por afanes bélicos

El desplazamiento de tanques hacia la frontera llegará a oídos de las delegaciones que asistirán a la firma de la Convención Mundial contra las Minas Antipersonales, en Canadá, la próxima semana.

Archivo

Las armas rompen la integración de los pueblos.

El gobierno boliviano pidió ayer un informe al Consulado de Chile en La Paz por el anunciado desplazamiento de tanques del Ejército chileno para reforzar los batallones de infantería instalados en el extremo norte de su territorio, en ciudades próximas a la frontera.

El canciller Javier Murillo se declaró sorprendido y extrañado por la noticia proveniente de Santiago y sostuvo que su despacho pidió un informe oficial a la delegación consular chilena sobre el movimiento bélico. "Inmediatamente después que tengamos una respuesta la haremos conocer", prometió.

El dignatario de Estado también anticipó que esa preocupación se hará notar la próxima semana, en la reunión internacional que se cumplirá en Ottawa, Canadá, en ocasión de la firma de la Convención que prohíbe la fabricación, almacenamiento y uso de minas antipersonales.

Según Murillo, ambos temas están íntimamente vinculados con la carrera armamentista rechazada por Bolivia, porque considera que es una actitud incompatible con las actuales demandas sociales y de convivencia pacífica de los pueblos.

INCOMPRENSIBLE

"En todo caso para nosotros es incomprensible que a estas alturas, en una frontera donde hay un país que está dedicado solamente a actividades de integración, que creemos en la paz, en la armonía, en la solidaridad, nos parece increíble que pueda existir una nación que esté armándose y esté desplazando equipo militar a zonas que deben ser de paz e integración", manifestó Murillo.

Según la prensa internacional, Chile adquirió tanques de Italia y tiene planes para destinarlos a las regiones fronterizas con Bolivia y Perú. La versión añade que modernos blindados alemanes serán enviados al sur chileno, en los límites con Argentina.

"Estamos pidiendo una información oficial sobre cuál sería la magnitud de este tipo de desplazamiento que nos sorprende y extraña muchísimo que a estas alturas pueda darse", remarcó el Canciller.

Murillo anticipó un posible intercambio de ideas con autoridades peruanas y argentinas con relación a ese problema y de rechazo contra toda forma de armamentismo.

RUTINA CHILENA

El cónsul boliviano en Chile, Mariano Baptista, de visita en La Paz, fue cauto en sus reacciones y dijo que el traslado de tanques podría ser una operación ordinaria de rutina. "El Ejército chileno está bien pertrechado, hace compras periódicas en mercados europeos y también produce armas", sostuvo.

Baptista opinó que no debería haber preocupación porque no es la primera vez que hay ese tipo de movilizaciones, puesto que en Arica hay una importante fuerza militar chilena. "La tendencia más bien es a acentuar los vínculos de paz", señaló.

Fundamentó sus conceptos en la decisión de Santiago para firmar el acuerdo mundial contra las minas antipersonales. La zona fronteriza del lado chileno está sembrada con casi medio millar de esos artefactos explosivos. El reclamo boliviano llegó incluso a las Naciones Unidas, en Washington.

Adolfo Carati, nuevo cónsul de Chile

SANTIAGO DE CHILE (ANSA).- El gobierno de Chile nombró como nuevo cónsul general en Bolivia al diplomático Adolfo Carati.

Por la falta de relaciones diplomáticas entre Chile y Bolivia ambos países no designan embajadores, pero sí designan en esos cargos a funcionarios de alta carrera de sus ministerios de Relaciones Exteriores.

Carati reemplazará en La Paz a Oscar Fuentes que a su vez fue designado como embajador en Japón.

Guiteras expresa su preocupación

Tanques atentan contra la sana convivencia

TRINIDAD (PRESENCIA).- Ante la información de que Chile está desplegando tanques hacia la frontera con Bolivia, el presidente del Senado, Walter Guiteras Dennis, manifestó ayer que esa actitud es una falta a la sana convivencia entre países vecinos.

En su opinión, la provocación permanente de Chile tiene un rumbo errado puesto que con "mostrar su potencial bélico" y pavonear en la frontera no cambiará la historia porque en la conciencia de los chilenos pesa el hecho de haberle robado tierra y mar a Bolivia.

Guiteras aseguró que no habrá paz en el Continente hasta que Chile devuelva el mar a Bolivia porque es una injusticia que genera un malestar en toda la región y se manifestará de forma negativa.

Según el Presidente del Senado, el gobierno chileno tiene una óptica errada si cree que va a solucionar este malestar entre naciones colocando un millón de minas o moviendo tanques y armamento pesado en la frontera. Señaló que Bolivia seguirá demandando una salida soberana al mar en las instancias que sean posibles a nivel internacional hasta que Chile entienda que el territorio reclamado es boliviano.

COMUNICADO
AL SECTOR GREMIAL

Ante rumores que pretenden la desunión y desinformación en el sector gremial, el Gobierno Municipal de La Paz comunica que:

De acuerdo a las reuniones llevadas a cabo con el sector, la definición del reglamento de asentamientos de puestos de venta en vía pública se encuentra en proceso de revisión

*A la fecha **no** se ha firmado ninguna resolución aprobando el mencionado reglamento, y la firma de la resolución está prevista para el próximo 15 de diciembre.*

La Paz, noviembre de 1997

GOBIERNO MUNICIPAL DE LA PAZ

Gaby ✓ Candia

GRADERIAS

El Gobierno Municipal de La Paz, en cumplimiento a la R.S. Nº 216145 de fecha 3 de agosto de 1995 y en uso de sus atribuciones y facultades que le confiere la Ley, convoca públicamente a las empresas y personas en las Invitaciones Directas correspondientes a la construcción de las siguientes obras:

PRIMERA CONVOCATORIA
O.M.D.S.T.-U.L.C.

ID/086/97	CONSTRUCCION DE GRADERIAS CALLE TOCOPILLA ZONA:BAJO TACAGUA

El Pliego de Especificaciones Técnicas y administrativas, correspondiente a esta Invitación, se encuentra a la venta al costo de Bs.- 50 (cincuenta 00/100 Bolivianos) y podrá ser adquirido en la Unidad de Licitaciones y Contratos (Edif. Técnico 8vo. piso, calle Colombia esq. Av. Mcal. Santa Cruz).

La presentación de propuestas deberá realizarse en la Unidad de licitaciones y Contratos el día martes 9 de diciembre de 1997, hasta horas 10:30 a.m.

La apertura del sobre "A" se realizará el mismo día a horas 16:00 p.m. en la sala de reuniones de dicha Unidad.

GOBIERNO MUNICIPAL DE LA PAZ

Gaby ✓ Candia

MINISTERIO DE DESARROLLO SOSTENIBLE Y PLANIFICACION
VICEMINISTERIO DE PARTICIPACION POPULAR Y FORTALECIMIENTO MUNICIPAL

INVITACION DIRECTA VPPFM 01/97

El Viceministerio de Participación Popular y Fortalecimiento Municipal, dependiente del Ministerio de Desarrollo Sostenible y Planificación, en cumplimiento a la R.S. 216145 del 3 de agosto de 1995 invita a las empresas legalmente establecidas en el país, a presentar sus propuestas para efectuar el siguiente servicio:

Impresión de 1.500 libros referente a la Participación Popular.

El pliego de Condiciones se encuentra a disposición de los interesados en las oficinas del Viceministerio de Participación Popular y Fortalecimiento Municipal Unidad Administrativa Financiera, ubicada en la Av. 20 de Octubre # 2230, 4to. piso sin costo alguno. El plazo para presentación de ofertas vence el día viernes 12 de diciembre de 1997 a horas 16:00 impostergablemente. La apertura del sobre A se realizará ese mismo día a horas 16:30.

La Paz, noviembre de 1997

COMUNICADO

*La Unidad de Tráfico y Vialidad del Gobierno Municipal de La Paz **COMUNICA** a la ciudadanía en general, Transporte Público y muy especialmente a las Empresas de Radio Taxis y Taxifonos.*

Velando por la seguridad del usuario, transeúnte en general y dando cumplimiento a la Minuta de Comunicación de fecha 27/10/97 se pone en conocimiento lo siguiente:

Los Conductores de móviles que operan en empresas de Radio Taxis y Taxifonos deben respetar, obedecer y cumplir las normas del Código Nacional de Tránsito y su Reglamento, muy especialmente el capítulo VII referente a la velocidad, de igual forma la señalización horizontal y vertical existe en vías de la ciudad de La Paz.

En ese sentido a fin de frenar éstos excesos, se procederá con el control más estricto de esta modalidad, por parte del Organismo Operativo de Tránsito, las sanciones retiradas a los móviles de una empresa, será causal de amonestación y cierre de la misma.

En este sentido deberán tomar debida nota los empresarios y la misma debe ser comunicada a su personal muy especialmente a operadores y conductores.

La Unidad Operativa de Tránsito, efectuará el seguimiento y control correspondiente.

La Paz, noviembre de 1997

GOBIERNO MUNICIPAL DE LA PAZ

Gaby ✓ Candia

CALIDAD EDUCATIVA

El Gobierno Municipal de La Paz, invita a las empresas constructoras legalmente establecidas a presentar sus propuestas para la adjudicación de las obras listadas abajo.

Los interesados deberán presentar sus documentos de acuerdo al pliego de especificaciones correspondiente a cada obra:

PRIMERA CONVOCATORIA

IDA/162/97	AMPLIACION DE AULAS UNIDAD EDUCATIVA REMBERTO TAPIA ZONA/VILLA NUEVO POTOSI VALOR PLIEGO: 150 Bs.
IDA/143/97	CONSTRUCCION BATERIA SANITARIA COLEGIO NACIONAL AYACUCHO ZONA:CENTRAL VALOR PLIEGO: 50 Bs.

Las Especificaciones Técnicas y administrativas, se encuentran a la venta a partir del día lunes 1 de diciembre de 1997 en oficinas de valores del Gobierno Municipal de La Paz, previo requerimiento de autorización de pago en la Oficialía de Desarrollo Humano en la Av. Camacho Nº 1372, Edif. Ultima Hora piso 5.

Las propuestas serán recibidas en la Oficialía de Desarrollo Humano hasta horas 18:00 del día lunes 8 de diciembre de 1997 y deben ser necesariamente presentadas llenando los formularios oficiales contenidos en el Pliego.

La apertura de sobres se llevará a cabo en la sala de reuniones de la Oficialía de Desarrollo Humano, a partir de horas 9:00 a.m. del día martes 9 de diciembre de 1997.

Para obtener mayor información técnica y legal dirigirse a la Oficialía de Desarrollo Humano, en la dirección antes citada.

GOBIERNO MUNICIPAL DE LA PAZ

Gaby ✓ Candia

EMPRESA METALURGICA VINTO
CORPORACION MINERA DE BOLIVIA

LA EMPRESA METALURGICA VINTO EN PREVISION A LO DISPUESTO POR EL D.S. 23981 Y LA R.S. 216145; INVITA A LAS EMPRESAS/FIRMAS LEGALMENTE ESTABLECIDAS EN EL PAIS, PRESENTAR OFERTA PARA LA PROVISION DE NUESTRAS SIGUIENTES INVITACIONES:

INVITACION PUBLICA 48/97
2da. Convocatoria
Material: MOTOR COMPLETO
Pedido N-6-0886/97
Valor Pliego Bs. 50,oo

INVITACION DIRECTA
2da. Convocatoria
Material: CORREA TRANSPORTADORA DE GOMA
Pedido N-6-0882/97
Valor Pliego Bs. 30,oo

INVITACION DIRECTA
2da. Convocatoria
Material: GANCHOS DE SEGURIDAD
Pedido N-6-0238/97
Valor Pliego Bs. 30,oo

INVITACION DIRECTA
1ra. Convocatoria
Material: REPUESTOS PARA MONTACARGA
Pedido No. N-6-0898/97
Valor Pliego Bs. 30,oo

INVITACION DIRECTA
2da. Convocatoria
Material: CORREA TRANSPORTADORA DE GOMA
Pedido N-6-0881/97
Valor Pliego Bs. 30,oo

INVITACION DIRECTA
2da. Convocatoria
Material: TURBO ACOPLAMIENTO VOITH
Pedido No. I-6-0201/97
Valor Pliego Bs. 30,oo

INVITACION DIRECTA
1ra. Convocatoria
Material: REPUESTOS PARA MONTACARGA
Pedido No. N-6-0885/97
Valor Pliego Bs. 30,oo

LAS EMPRESAS/FIRMAS INTERESADAS PODRAN ADQUIRIR EL PLIEGO DE CONDICIONES Y EFECTUAR CONSULTAS EN OFICINAS DE SUB GERENCIA ADMINISTRATIVA VINTO-ORURO (TELEFONOS: 78098-78093) o GESTORIA LA PAZ AV. VILLAZON No. 1966 3er. PISO (TELEFONOS: 369546-47-48). LA RECEPCION DE PROPUESTAS SERA HASTA HORAS 15:30 P.M. DEL DIA MARTES 23 DE DICIEMBRE DEL AÑO EN CURSO. EL PRECIO DEL PLIEGO DE CONDICIONES ESTA DESCRITO PARA CADA PEDIDO. LA APERTURA DEL SOBRE "A" SE REALIZARA EN ACTO PUBLICO EN OFICINAS DE LA EMPRESA (ORURO-VINTO) A HRS. 14:30 DEL DIA VIERNES 26 DE DICIEMBRE DEL AÑO EN CURSO.

ORURO (VINTO), 28 DE NOVIEMBRE DE 1997

OBRAS PARA MI CIUDAD

El Gobierno Municipal de La Paz, en cumplimiento a la R.S. Nº 216145 de fecha 3 de agosto de 1995 y en uso de sus atribuciones y facultades que le confiere la Ley, convoca públicamente a las empresas y personas en las Invitaciones Directas correspondientes a la construcción de las siguientes obras:

SEGUNDA CONVOCATORIA
O.M.D.S.T.-U.L.C.

IDA/133/97	CONSTRUCCION DE GAVIONES CALLE DIEZ ZONA/VILLA SAN ANTONIO
IDA/152/97	CONSTRUCCION DE SUMIDEROS TIPO "A" E "T" COMPLEMENTACION DE EMPIEDRE CALLE FINAL 1-B ZONA/PAMPAHASI BAJO SECTOR S.D.

Los Pliegos de Especificaciones Técnicas y administrativas, se encuentran a la venta al costo de Bs.- 50 (cincuenta 00/100 Bolivianos) y podrán ser adquiridos en la Unidad de Licitaciones y Contratos (Edif. Técnico 8vo. piso, calle Colombia esq. Av. Mcal. Santa Cruz).

La presentación de propuestas deberá realizarse en la Unidad de licitaciones y Contratos el día jueves 4 de diciembre de 1997, hasta horas 10:30 a.m.

La apertura del sobre "A" se realizará el mismo día a horas 16:00 p.m. en la sala de reuniones de dicha Unidad.

GOBIERNO MUNICIPAL DE LA PAZ

Gaby ✓ Candia

PIZARRA ECONOMICA

La Paz, 28 de Noviembre de 1997

Infografía *ANF*

DOLAR

Base	5,34
Oficial	5,34
Compra	5,33

Desde el 26-11-97

PAIS	MONEDA	$US/UNID
ARGENTINA	Peso	1,0000
BRASIL	Real	1,1081
COLOMBIA	Peso	1.141,16
CHILE	Peso	432,00
ECUADOR	Sucre	4.270,00
MEXICO	N. Peso	8,00
PERU	N. Sol	2,70
VENEZUELA	Bolivar	500,50
ALEMANIA	Marco	1,7560
AUSTRIA	Chelin	12,41
BELGICA	Franco b.	36,42
CANADA	Dólar C.	1,4122
DINAMARCA	Corona	6,7220
ESPAÑA	Peseta	149,20
FRANCIA	Franco F.	5,9090
HOLANDA	Florin	1,989
INGLATERRA	Libra	0,598
ITALIA	Lira	1.729,60
JAPON	Yen	127,30
NORUEGA	Corona	7,2020
SUECIA	Corona	7,7590
SUIZA	Franco S.	1,4240
D.E.G	$US	1.36382
ECU	$US	1.12140

Esta semana

INE: precios bajaron; amas de casa: mentira

De los 25 artículos que constituyen la canasta familiar, 10 bajaron de precio: arroz, pollo, huevos, arveja, tomate, zanahoria, papa, carne de cordero y leche en polvo. Las señoras, en lo único que coinciden con el INE, es en la rebaja de la carne de pollo.

Las vendedoras se ríen de la pelea. Algunas señoras dicen que las comerciantes ya reconocen a lo[s] "chicos del INE".

Mientras el Instituto Nacional de Estadísticas, INE, sostiene que la mayoría de los productos de la canasta familiar bajaron de precio o se mantuvieron igual que en la anterior semana, algunas de las amas de casa consultadas que frecuentan los mercados 16 de Julio de El Alto, el Rodríguez y el de Achumani dijeron que en todo caso se mantuvieron o aumentaron.

De los 25 artículos que constituyen la canasta familiar, 10 bajaron de precio, aseguró el INE. Tal el caso del arroz (estaquilla) que bajó 2.91 por ciento; el kilo de carne de pollo con una rebaja de 0.23 por ciento, los huevos de gallina con una variación negativa de 0.79 por ciento.

Igualmente entre los otros productos que rebajaron figuran las arvejas frescas con 4.35 por ciento, el tomate 1.39 por ciento, la zanahoria tres por ciento, la papa imilla con un bajón de 1.41 por ciento, la carne de cordero con 2.50 por ciento, la papaya 4.35 y la leche en polvo 0.41 por ciento.

GRAN COINCIDENCIA: EL POLLO

En el único producto que coincidieron el INE y las amas de casa consultadas fue en el pollo. "Efectivamente sí, el pollo ha rebajado. Pero lo demás está igual o más", decía la señora Chepi Vera del Mercado Rodríguez. "He escuchado esto por la radio, pero yo creo que lo que pasa es que ya las vendedoras los conocen a los chicos y a las chicas del INE, y como son bandidas les dan otros precios".

En cambio, la señora Teresa Virreira, de la Ceja de El Alto, dijo que "nada de rebajas", al contrario esta semana muchas cosas han aumentado. El precio del tomate se ha aumentado de 80 centavos a 1.50, la arveja de siete a 12 la cuartilla, la papa está igual, la cebolla también, y la papaya, que valía a un boliviano, ahora está en 1.50. Lo propio sucede con las naranjas, que 25 estaban entre tres y cinco bolivianos, y en cambio esta semana están entre ocho y diez.

El informe del INE muestra que la variación porcentual del pan fue de cero entre ésta y la anterior semana. Lo mismo ocurrió con la carne de res con hueso y carne pura (sin hueso), la leche PIL, el queso criollo, el plátano, el café molido y el azúcar a granel.

Entre los precios que aumentaron, dice el INE, están los fideos, las cebollas, pejerrey, harina blanca y habas. Sin embargo, el INE resalta que, a excepción de los fideos y la harina, los otros productos no son consumidos ampliamente por la población, por lo que el aumento de sus precios no implica gran relevancia.

En todos los mercados a los que va el personal del INE, la carne de res, el arroz, el aceite, la leche y el café molido se vendieron al mismo precio. El pan costó 30 centavos en todos lo[s] mercados consultados, meno[s] en los de Ciudad Satélite y 16 d[e] Julio.

La caja de leche en polvo fu[e] vendida a Bs24 en alguno[s] mercados, mientras en los otro[s] costó Bs25.

PIZARRA ECONOMICA

La Paz, 28 de Noviembre de 1997

BOLSA	INDICE	PUNTOS	
NY	dow jones	7.823,13	(+0,36)
TOKIO	nikkei	16.636,26	(+0,2)
PARIS	cac	2.859,18	(+1,07)
LONDRES	footsie	4.831,86	(-1,15)

LIBOR TASA DE INTERES

1 semana	5	11/16	%
1 mes	5	31/32	%
3 meses	5	29/32	%
6 meses	5	29/32	%
1 año	6		%
PRIME RATE		8.50	%

METALES	$US
O.T. ORO	296,80
O.T. PLATA	-.-
T.M. COBRE	1.800,00
T.M. ESTAÑO	5.745,00
T.M. PLOMO	549,00
T.M. ZINC	1.164,00

BOLSA DE VALORES

NEGOCIADO	
DIA	5.102.962,60
SEM.	43.109.435,47
MES	102.549.739,12
AÑO	1.139.158.300,50

TASAS ME

	MIN	MAX
DPF	-.-	-.-
LT	-.-	-.-
BLP	-.-	-.-
BB	-.-	-.-
BT	-.-	-.-

Según la revista Fortune

La Paz, quinta ciudad para negocios en Latinoamérica

Le ganó a Sao Paulo, Monterrey, Bogotá y Lima, entre otras. Algunos empresarios paceños dicen que por fin reconocen los esfuerzos que, sin aspavientos pero con mucha eficiencia, se realizan en La Paz. Otros no lo creen.

La Paz fue calificada como la quinta ciudad de Latinoamérica con mejores condiciones para los negocios, según la revista norteamericana "Fortune", después de Santiago, Buenos Aires, México y Canadá.

De acuerdo a la información proporcionada por el Ministerio de Comercio Exterior e Inversiones, la revista Fortune difundió, en su número 24 de noviembre, su novena lista de ciudades con mejores condiciones para los negocios, destacando este año las ciudades que más han mejorado para fomentar el consumo, captar capital y mejorar como ciudades en los últimos años.

Santiago de Chile se destaca por su fomento al comercio y las facilidades de inversión para el capital extranjero, mientras Buenos Aires se distingue por su habilidad para atraer bancos extranjeros.

Después de La Paz están las ciudades de Monterrey, Sao Paulo, Quito, Lima y Bogotá.

Nueva York es nuevamente el templo del capitalismo debido a las dramáticas mejoras realizadas en la ciudad en el último año, por lo que encabeza la lista de las ciudades del mundo con mejores condiciones para los negocios.

La revista Fortune calificó este año a Coca-Cola como la empresa más sobresaliente del año y a Bill Gates como el hombre más millonario de los Estados Unidos con una fortuna de 29 mil millones de dólares.

LOS PACEÑOS: POR FIN RECONOCEN

Al ser consultados sobre la alta clasificación que recibió la ciudad de La Paz, algunos empresarios no lo creyeron y dijeron -es el caso de Humberto Borth de la Cámara de Exportadores de La Paz- que más bien resulta difícil concretar los negocios debido a la altura y a los serios problemas de comunicación que enfrenta la ciudad.

"No sé a qué ciudad han mirado, porque hay grandes deficiencias.

En cambio, Carlos Tadic, ex candidato a la Confederación de Empresarios, manifestó: "Loado sea Dios. Este es un reconocimiento a lo que los empresarios paceños estamos haciendo de asumir el verdadero liderazgo nacional con conceptos nuevos, con ideas renovadas y con este compromiso que tenemos. Esto significa una distinción a las verdaderas potencialidades de los paceños, a todos los que nos hemos apropiado del pensamiento colla de, sin hacer aspavientos, ser muy eficientes".

Fotomontaje

La Paz brilla para hacer buenos negocios

PIZARRA ECONOMICA

La Paz, 28 de Noviembre de 1997

COMMODITIES

NEW YORK

	AZUCAR $us-c/libra	ALGODON $us-c/libra
DIC	-.-	0,7038
MAR	0,1225	0,7070
MAY	0,1218	0,7200

NEW YORK

	CAFE $us/lb	CACAO $us/tm
DIC	1,8100	1540,00
MAR	1,5600	1579,00
MAY	1,4925	1611,00

CHICAGO

	MAIZ $us-c/libra	AVENA $us-c/libra
DIC	2,7275	1,4825
MAR	2,8250	1,5825
MAY	2,8850	1,6250

CHICAGO

	SOYA ACEITE $us-c/libra	SOYA GRANO $us-c/bushel	SOYA TORTA $us-c/carta
DIC	0,2526	-.-	237,40
ENE	0,2529	7,2150	229,70
MAR	0,2590	7,2425	223,70

Jorge Landa

Latin Finance le da ese reconocimiento al Banco de Crédito.

De Latinoamérica

Banco de Crédito es el número uno

El Banco de Crédito del Perú, matriz de su similar de Bolivia, fue designado como el mejor banco de América Latina de 1997 por la prestigiosa revista Latin Finance, de Estados Unidos, por sus éxitos plasmados en cifras como por su competividad, prestigio y calidad de su planta ejecutiva.

El gerente general del Banco de Crédito de Bolivia, Rubén Loaiza, destacó el logro alcanzado por la casa matriz, más aún cuando el premio "Finance Awards for Excellence" fue otorgado por la revista Latin Finance.

"Se trata de un reconocimiento del que nos sentimos partícipes y que tanto nos impulsa a seguir en el camino de superación constante que nos hemos propuesto y a brindar un servicio cada vez mejor a nuestros clientes", sostuvo.

Indicó que como parte de la Corporación Credicorp, la cual tiene como pilar fundamental al Banco de Crédito del Perú, para la entidad boliviana y su personal en pleno, el premio recibido por la casa matriz constituye un aliciente para seguir avanzando como parte de ese holding que integran, además, una importante compañía de seguros del Perú y bancos de Estados Unidos y Colombia.

DISTINCION

La distinción fue anunciada por Latin Finance en su última edición de circulación internacional, la cual no solamente verificó los indicadores -éxitos del banco, que en el Perú tiene el 25 por ciento del mercado de colocaciones y el 28.6 por ciento del merca[do] de captaciones, sino que con[]sultó la opinión de diferente[s] analistas y otros expertos finan[]cieros, incluso de entidades com[]petidoras del Banco de Crédito.

Entre las opiniones se desta[]ca la del presidente del Banco Su[d] de Lima, Alfonso Bustamante[,] quien señaló que el Banco d[e] Crédito es el más saludable [y] fuerte del sistema. De igual ma[]nera, la consultora internaciona[l] Salomón Brothers, especialista e[n] rankings de bancos a nivel latino[]americano, aseguró que, sin mar[]gen de duda, el Banco de Crédit[o] tiene la mejor franquicia de l[a] banca en la región.

Pablo Moreira, de la firma IN[G] Baring, declaró a Latin Financ[e] que el gerente general del Banc[o] de Crédito del Perú, Raymund[o] Morales, es el mejor banquero de[l] medio, porque ha logrado forma[r] un equipo gerencial diestro y d[e] considerable experiencia.

Según el especialista, gracia[s] a ello el Banco de Crédito de[l] Perú dispone de saludables índi[]ces de capitalización, una fuert[e] posición en el valor de sus acti[]vos y acciones, además de un[a] firme decisión para mantener su[] participación de líder de merca[]do frente a la competencia ex[]tranjera.

El holding Citicorp, creado e[n] 1995 para fines de mejo[r] competividad en torno al Banc[o] de Crédito del Perú y que agrup[a] a éste con el Banco de Crédito d[e] Bolivia, tiene además el Banc[o] Tequendama de Colombia, co[n] sucursales en Venezuela.

e apeló el fallo

Ciacruz pagó indemnización pero la Comibol no acepta

Corporación Minera de Boli- a confía en que su apelación rá atendida favorablemente r la Corte Superior del Distrito La Paz y que determinará la ctificación del monto del resar- miento; luego decidirá si inicia guna acción contra el juez de causa.

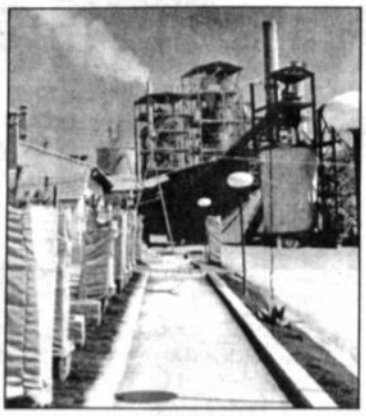

La planta de volatilización de La Palca, en Potosí.

La Boliviana Ciacruz realizó depósito judicial de los 289 dólares correspondientes a ndemnización por el accite ocurrido en La Palca; sin bargo, la Corporación Mine- e Bolivia (Comibol) sostiene esto no es posible puesto apelaron el fallo del juez l Gamarra por considerarlo al.

El presidente de la asegura- a, Gonzalo Bedoya, informó existiendo el monto indem- torio procedieron a efectuar epósito a fin de que no co- los intereses y en respeto a disposiciones judiciales. La sentencia de liquidación fue emitida el pasado 19 de noviembre, luego de casi un año de retraso.

Por su parte, el presidente de la Comibol, Alvaro Rejas, aunque desconocía que se hubiera producido la entrega del dinero, manifestó que esta situación no puede darse porque el 27 de noviembre, incluso antes de cumplirse los plazos de ley, entregaron un memorial ante la Corte Superior de Distrito de La Paz apelando la decisión del juez. La Contraloría General de la República, que es parte coadyuvante en la acción legal que sigue la estatal minera contra La Boliviana, presentó también su apelación un día antes.

Cabe recordar que de los 10 millones de dólares de indemnización que calcularon los abogados de la Comibol, sobre una base de más de dos millones de dólares, el Juez de Partido Primero en lo Civil disminuyó el monto base y obtuvo como resultado 588.395,29 dólares que debía pagar la aseguradora, descontando también un infraseguro. Sin embargo, por errores aritméticos y de tasa de interés -de acuerdo al Código de Comercio- el juez redujo aún más la indemnización, hasta llegar a 289.223,98 dólares.

Por otra parte, Rejas manifestó que primero la Comibol está apelando el fondo del problema, que es el monto de indemnización, posteriormente se considerará la posibilidad de alguna acción legal contra el juez, concluyó.

El socio del Bidesa debe acreditar su capacidad financiera.

El Fondesif requiere más datos

Fortalecimiento del Bidesa corre

ANF.- La Superintendencia de Bancos aprobó el plan de fortalecimiento del banco Bidesa, pero ahora el Fondo de Desarrollo del Sistema Financiero (Fondesif) le exigió el cumplimiento de una serie de requerimientos antes de aprobar ese plan, se informó ayer en círculos bancarios y financieros.

El Bidesa anunció su asociación al Sunchase Holding Inc. a fin de superar sus deficiencias de adecuación patrimonial que devenían de meses pasados para adecuarse a las exigencias del sistema. Por su parte, el Fondesif exige garantías de parte del nuevo asociado del Bidesa, que son de carácter técnico, referidas a su plan de fortalecimiento y los planes estratégicos que se pondrán en práctica para el logro de objetivos y metas, en la perspectiva de proyectar a esa entidad financiera.

Otro elemento que debe aclarar el Bidesa está relacionado a su socio estratégico -el Sunchase-, como ser mayores antecedentes en su país de origen y las actividades que desarrolla el grupo financiero, aunque ejecutivos de ese banco adelantaron que se trata de una inmobiliaria norteamericana con base en Arizona, Estados Unidos.

Sin embargo, las normas financieras exigen que para la capitalización o ingreso de nuevos accionistas a un banco, el socio debe ser esencialmente un operador (banquero) que conozca la actividad y de esa manera garantice la viabilidad de la entidad.

Asimismo, las normas exigen que los inversionistas, si son personas naturales, deben presentar un certificado policial de antecedentes personales, certificado de solvencia fiscal, declaración de patrimonio.

En el caso de que el inversionista sea persona jurídica deberá presentar estados financieros auditados de la última gestión; autorización expresa para efectuar inversión, conferida a la entidad financiera por la autoridad que corresponde o del órgano fiscalizador del país de origen.

Además de un certificado de la autoridad que corresponda o del órgano fiscalizador del país de origen que exprese que la empresa se encuentra operando de acuerdo a ley, y un certificado para que las autoridades nacionales intercambien información sobre sus operaciones y situación financiera.

Los requisitos buscan certificar que la entidad financiera "realiza operaciones de depósito y créditos con residentes del país de origen, de acuerdo a sanas prácticas bancarias, crediticias y financieras".

Luego de la quiebra de los bancos Sur y Cochabamba, y la estafa del BBI, así como la aprobación de la nueva Ley del Banco Central, el gobierno busca que los banqueros que operen en el país sean profesionales y con experiencia en banca y moralmente reconocidos.

En días pasados se confirmó que el Sunchage Holding compró la mayoría de las acciones del Bidesa, con una inversión de aproximadamente 8.2 millones de dólares, lo cual le permitiría tomar el control del Banco.

ra explicar revisión de tarifas en La Paz

"Súper" será citado por el Concejo

Si bien las normas para el sector establecen una revisión anual de las tarifas, este procedimiento no implica necesariamente un incremento.

l Concejo Municipal de La Paz ará al Superintendente de Elec- lad, Alejandro Nowotny, para aclare en qué condiciones se arán las tarifas eléctricas para dad, puesto que esa acción de una manera debe significar mento alguno.

n comunicado suscrito por sidente del Concejo, Alfonso lvez, señala que si bien las as para el sector establecen revisión anual de las tarifas, l procedimiento no implica sariamente un incremento.

l proceso de revisión -conti- supone, en primer término, ntratación de estudios de consultoría que permitan establecer los gastos de depreciación, de operación, mantenimiento y otros en los que incurre la empresa de generación.

Según indican, el Superintendente anunció nuevamente un incremento de tarifas de energía eléctrica para la ciudad de La Paz, apoyándose en disposiciones de la Ley de Electricidad y el Código de Electricidad, sin existir solicitud directa por parte de la Compañía Boliviana de Energía Eléctrica (Cobee). Esta situación vulnera el artículo 12 de la Ley que dispone, entre las atribuciones y funciones del ente regulador, el proteger los derechos de los consumidores.

RESOLUCION ANULADA

Cabe recordar que a raíz del recurso jerárquico que la Alcaldía Municipal presentó a la Superintendencia General del Sistema de Regulación Sectorial (Sirese), quedó anulada la resolución que fijaba tarifas, con incrementos progresivos, entre 1997 y el 2001. Sólo se fijaron las tarifas para el período agosto-diciembre de este año.

La Ley de Electricidad dispone que las tarifas deben establecerse por quinquenios, de manera que deben hacerse los cálculos para el siguiente quinquenio. Cobee está regida por el Código de Electricidad únicamente para el cálculo de sus utilidades, que debe ser del nueve por ciento sobre sus inversiones.

Gosálvez sostiene que "dado el incumplimiento a la fecha en el cronograma del proyecto de Cobee en la expansión hidroeléctrica en el valle de Zongo, la próxima revisión tarifaria debería realizarse sin ningún incremento tarifario que afecte a los consumidores de La Paz".

La resolución anulada contemplaba un incremento del 7,5 por ciento para 1997 y 1999, y 6,5 por ciento para el 2000. Los años 1998 y 2001 no registraban aumentos.

El Presidente Ejecutivo de ENTEL, Ing. Franco Bertone, en nombre propio y de los trabajadores de la Empresa Nacional de Telecomunicaciones, tiene el sentimiento de informar el sensible fallecimiento de la señora madre del Ing. Giancarlo Grignola, funcionario de la Dirección Ejecutiva de Planificación y Programación de ENTEL, ocurrido ayer en la ciudad de Vercelli, Italia, y se adhiere al luto de su distinguida familia.

La Paz, 28 de noviembre, 1997

FDC Fondo de Desarrollo Campesino

MINISTERIO DE LA PRESIDENCIA
FONDO DE DESARROLLO CAMPESINO

COMUNICADO

Se comunica a los **DEUDORES DEL EX-BANCO AGRÍCOLA DE BOLIVIA**, que mediante Decreto Supremo No. 24649 del 13 de junio de 1997 se ha transferido toda la cartera de crédito al Fondo de Desarrollo Campesino (F.D.C.), por lo que a partir de la fecha la cancelación de los créditos serán atendidos en las siguientes oficinas regionales del F.D.C.

FDC - LA PAZ:	AV. MONTES Nº 768 IMPORTADORA MONJE PISO 3 TELÉFONO: 369666 - FAX: 369707
FDC - ORURO:	C. POTOSÍ ESQ. ADOLFO MIER Nº 1495 TELÉFONO: 55789
FDC - CHUQUISACA:	C. JOSÉ GUTIERREZ Nº 57 TELÉFONO: 40574 - FAX: 52908
FDC - POTOSÍ:	C. SAN ALBERTO Nº 691 AV. VILLAZÓN TELÉFONO: 23773
FDC - TARIJA:	C. INGAVI Nº 449 TELÉFONO: 34650
FDC - BENI:	C. COCHABAMBA Nº 329 TELÉFONO: 23753
FDC - SANTA CRUZ:	AV. ANDRÉS IBAÑEZ Nº 241 TELÉFONO: 338600
FDC - PANDO:	C. 16 DE JULIO S/N TELÉFONO: 0842-2682

La cuenta corriente habilitada para este efecto a nivel nacional (excepto Beni y Pando) es la No. 00-44937-12-162 - UNIDAD BAB - FDC Banco de Crédito.

La Paz, 18 de noviembre de 1997

A LA OPINION PUBLICA

Con relación a las recientes noticias difundidas en los periódicos nacionales sobre los REGISTROS SANITARIOS de los insecticidas importados a Bolivia, informamos que nuestros productos de la línea BAYGON cuentan con las Pruebas de Control de Calidad, Eficacia y Uso Seguro realizadas por el Instituto Nacional de Salud Ocupacional INSO y aprobadas por las certificaciones extendidas por dicho organismo, bajo los Nros. SNC/INSO 482 y SNC/INSO 483.

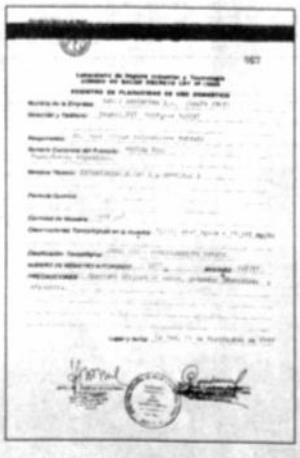

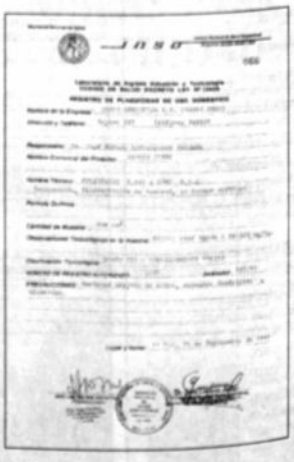

DICOM / Distribuidores del Oriente S.R.L.
Distribuidor de BAYGON en Bolivia.

LA FRASE DEL DIA

"La lista de Fortune (quinto lugar a La Paz entre las mejores ciudades para hacer negocios) significa una distinción a las verdaderas potencialidades de los paceños, a todos los que nos hemos apropiado del pensamiento colla de, sin hacer aspavientos, ser muy eficientes".

Carlos Tadic, empresario.

La Cifra del Día

La cartera que el Fonvis debe recuperar en 25 años asciende a 200 millones de dólares.

Nueva política habitacional seguirá adelante

Pese a la mega, el Fonvis se cierra

El vocero del Presidente de la República, Mauro Bertero, afirmó categóricamente que Banzer no aceptará la presión política y actuará al igual que lo hizo con el Superintendente de Bancos: con total libertad

Pese a los problemas políticos en la megacoalición, la liquidación del Fondo de Vivienda Social (Fonvis) va. Su proceso de eliminación se iniciará una vez aprobado el decreto, aunque aún existen intereses político-económicos que están impidiendo ese proceso.

Los problemas fueron difundidos por dos medios radiales de comunicación: Panamericana y Fides de La Paz, los que -de acuerdo a las versiones recogidas- indicaron que las principales discusiones giran sobre las fuentes de trabajo, el manejo de las cuentas, la adjudicación de obras y la recuperación de cartera.

Pese a esas versiones que circularon por Palacio de Gobierno, las dos autoridades involucradas en la problemática, Germán Velasco del Fonvis y Javier Escóbar, ministro de Vivienda, aseguraron que no hay problemas políticos, sino una franca aceptación a la nueva política de vivienda.

El vocero del Presidente de la República, Mauro Bertero, al respecto afirmó categóricamente que Banzer no aceptará la presión política y actuará al igual que lo hizo con el Superintendente de Bancos, con total libertad y tomando en cuenta todas las versiones.

LIQUIDACION

Aunque Bertero adelantó que la posición del Presidente irá por la corriente de los organismos internacionales, que sugirieron la liquidación del Fonvis por los malos manejos que hay en esa entidad.

Esos aspectos fueron aceptados por los actuales administradores del Fonvis, quienes indicaron que "es cierto que hubo malos manejos" pero que se están asumiendo medidas para cortarlos de raíz. Su trabajo consistió en los más de tres meses de gestión en preparar la liquidación.

Para esto demandaron de la Contraloría de la República una auditoría integral para determinar qué es lo que había ocurrido con los recursos, qué proyectos se habían aprobado y bajo qué condiciones. Paralelo a ese trabajo desarrollaron una investigación interna en la que también se encontraron hechos de corrupción.

En base a esos criterios y a un estudio del Ministerio de Vivienda y la evaluación de la Superintendencia de Bancos y Entidades Financieras, se sugirió la liquidación de la entidad porque no cumplió con sus objetivos de otorgar vivienda social a los más necesitados e individualizar las cuentas de los trabajadores.

DECRETO DE LIQUIDACION

Como consecuencia de esa situación, el pasado viernes el gobierno inició la revisión y liquidación de la entidad a partir de un proyecto de decreto supremo que fue aprobado en grande.

El plan comprende tres fa[ses:] la creación de una comis[ión] liquidadora, recuperación de [car]tera, la subasta de la cartera [de] créditos y la función de la nu[eva] política de vivienda.

El proyecto de decreto fue [ob]servado por lo siguiente: el gob[ier]no no puede utilizar los recur[sos] porque son privados -individua[les] de cada trabajador-. Igualmente[, si] los recursos se destinan a un fo[ndo] común, sería una apropiación [in]debida por ser éstos privados [y] puede ser impugnado en cualqu[ier] momento.

A esa situación se suma [que] los propietarios reales de e[sos] recursos, que son los trabaja[do]res y los empresarios priva[dos] aportantes, mantienen posi[cio]nes encontradas.

Preguntas y respuestas del Fonvis

¿Dónde está el dinero de los aportes al Fonvis?

R.- Los aportes se acumularon en un fondo común y beneficiaron a 24 mil asalariados de un total de 330 mil. Lo que significa que se atendió sólo al siete por ciento, es decir, uno de cada 15 aportantes.

El total de la cartera del Fonvis es de 200 millones de dólares, de los que más del 90 por ciento están en créditos recuperables en los próximos 25 años. Un 55 por ciento en bancos; 24 por ciento en mutuales de ahorro y préstamo para la vivienda; 14 en cooperativas de ahorro y crédito, y siete por ciento en otras entidades en liquidación.

¿Por qué liquidar el Fonvis?

R.- La política del Fonvis no fue equitativa: las familias de bajos ingresos, que representan el 50 por ciento de los aportantes, fueron beneficiadas con sólo el 30 por ciento de los créditos.

Muchos proyectos no tienen adjudicatarios por el alto costo de las viviendas, su ubicación y otros problemas.

Tiene una cartera en mora de 44 millones de dólares, de los cuales, una gran cantidad se encuentra en las instituciones financieras en liquidación.

¿Qué pasará con los aportes anteriores?

R.- Los aportes anteriores serán recuperados. Estos se destinarán a un fondo nacional de vivienda para que sirvan de apoyo a los sectores más pobres. Los asalariados aportantes podrán garantizar con su papeleta de aportes su derecho a un subsidio para la vivienda. Es decir ser[á] base para un nuevo crédit[o de] acuerdo a la nueva polí[tica] habitacional.

¿Qué pasará con los nue[vos] aportes?

R.- Los aportes estarán gar[an]tizados bajo el sistema de cuen[tas] de ahorro, que percibirán int[ere]ses, que serán administrados [por] instituciones especializadas. [En] caso de que el aportante no u[ti]zara los recursos hasta su jub[ila]ción, éstos serán devueltos.

La serie de problemas del Fonvis fue expuesta por el ministro Escóbar.

Luis Bascopé

Según el ministro Escóbar

Política de vivienda apunta a los pobres

Según el ministro de Vivienda, Javier Escobar, la política habitacional beneficiará a todos los sectores sin discriminación, se eliminarán las trabas para los créditos, se subastará el manejo de los aportes para lograr la mayor rentabilidad y se facilitará el acceso al crédito.

Para consolidar toda esa propuesta esbozó su plan, que consiste en colocar a la familia como principal actor, la que demandará el proyecto de solución habitacional que desee: compra de la vivienda, construcción en lote propio y mejoramiento y ampliación.

Paralelo a ese trabajo, el gobierno estudiará y priorizará los proyectos; en base a una política habitacional determinará la población beneficiada con subsidio y los costos de las viviendas. Todo esto en base a los recursos disponibles.

En este plan el beneficiario será quien elija la institución que más le conviene y le beneficie, todo esto en base a lo siguiente: ahorro más subsidio, más crédito, una vivienda.

Para la ejecución de las obras habitacionales, el gobierno aseguró que realizará un control y supervisión de las obras en base a requerimientos técnicos, jurídicos y fiscales, de modo de garantizar la calidad de la vivienda.

La licitación para el manejo de los aportes se lanzará en el mes de enero y también se adjudicará la cartera en mora, que asciende a más de 44 millones de dólares.

Con esa política el gobierno pretende dar un giro de 180 grados a la ejecutada por el Fonvis y sus antecesores, los cuales no dieron una real solución habitacional a los aportantes.

Se explicó que el Fonvis sólo benefició a 24 mil personas, de 330 mil que aportaban, dejando de lado a los que no tenían esos recursos o no contaban con todos los requisitos para acceder a un plan de vivienda, y donde primaba el criterio político, en la mayoría de los casos.

Entre los principales problemas citados figuran: el elevado costo de las viviendas por el sobrevalúo de los terrenos, la falta de servicios básicos en casi todos los proyectos, los beneficiarios fantasmas y los posibles negociados entre las constructoras y las instituciones de créditos, y la mala calidad de las viviendas.

Sobre los recursos, señaló que el principal problema son los créditos en fideicomiso, donde la institución crediticia no asume el riesgo.

Inversión + capacitación = crecimiento

Gobierno dice tener la fórmula para crecer al 7%

Mientras sectores opositores y analistas económicos descartan el Plan Operativo de Acción del gobierno respecto a las metas macroeconómicas, el ministro Millares dice que es posible lograr el crecimiento con una mayor inversión y capacitación de la gente.

Ante la preocupación del Fondo Monetario Internacional (FMI) por el crecimiento de la economía boliviana y para alcanzar la meta del Plan Operativo de Acción del siete por ciento de crecimiento hasta el 2002, el gobierno pretende lograr ese objetivo a través de una mayor inversión en los sectores productivos y la capacitación de la población.

Para lograr esa meta, el Poder Ejecutivo debe aplicar la siguiente fórmula: inversión + capacitación = crecimiento; de lo contrario no es posible alcanzar ese fin propuesto por la megacoalición en su programa de gobierno.

"Lo que nosostros queremos es invertir más y capacitar a la gente" para revertir el crecimiento actual del orden del cuatro por ciento, dijo el ministro de Hacienda, Edgar Millares.

En términos del programa de inversión pública sectorial, las inversiones aumentarán de 539 millones de dólares en 1997 a más de 900 millones el año 2002. Se privilegiará la inversión de apoyo a la producción de 244 millones en 1997 a 500 millones en el año 2002, en especial a través de la construcción de una mayor infraestructura de transportes, para aumentar la capacidad productiva del sector agropecuario, según el programa de acción del gobierno.

Entretanto, la inversión privada nacional aumentará de 239 millones de dólares en 1997 a más de 710 millones el año 2002, mientras que la inversión extranjera se duplicará de 670 millones a 1.100 millones en el mismo periodo.

Sin embargo, el analista económico Roberto Jordán Pando considera que debido a que una política de estabilización es la que impera, desde la aplicación de la economía de mercado en nuestro país, es muy difícil alcanzar un crecimiento del siete por ciento.

El gobierno espera que con la aplicación del POA, llegando al 24 por ciento de inversión el año 2002, se alcanzará un crecimiento del siete por ciento del PIB al finalizar el período gubernamental del general Banzer.

En criterio de los empresarios, mientras el gobierno mantenga y respete las reglas de juego, no habrá problemas en las inversiones del sector privado, tanto nacional como extranjero, aunque cualquier modificación podría alejar los capitales y el programa de gobierno podría no ejecutarse como se espera.

Archivo

Millares, un ministro optimista.

COLECCIONABLE PARA RECORTAR

64 ATENCION

REGIMEN AGROPECUARIO UNIFICADO (RAU)

Primera Parte

ANTECEDENTES

La Ley 843 Texto Ordenado en 1997, faculta al Poder Ejecutivo la aplicación de medidas que a su juicio resulten necesarias para el establecimiento de formas de imposición para pequeños obligados, estableciéndose a través del Decreto Supremo N° 24463 de 27 de diciembre de 1996, la existencia del Régimen Agropecuario Unificado (RAU).

¿QUE ES EL RAU?

Es un régimen especial creado para la liquidación y pago anual simplificado del Impuesto al Valor Agregado (IVA), Impuesto a las Transacciones (IT), Régimen Complementario al IVA (RC IVA) y el Impuesto sobre las Utilidades de las Empresas (IUE), por las actividades agrícolas o pecuarias.

¿QUIENES PERTENECEN AL RAU?

Todas las personas naturales y sucesiones indivisas que:

1.- Realizan actividades agrícolas o pecuarias, en terrenos cuya superficie esté dentro de los límites establecidos en el D.S. 24463.

2.- Pequeños propietarios que se dediquen parcial o totalmente a actividades de avicultura, apicultura, floricultura, cunicultura y piscicultura.

3.- Las cooperativas que se dediquen a actividades agrícolas o pecuarias, señaladas en el punto anterior.

¿QUIENES NO PERTENECEN AL RAU?

1.- Las cooperativas, excepto las cooperativas agropecuarias.

2.- Propietarios que se hallen calificados como empresa.

3.- Personas naturales, sucesiones indivisas y cooperativas que **presten servicio a terceros** a través de plantas de beneficio, mataderos, ceba intensiva, plantas de incubación, molinos, ingenios, frigoríficos, almacenes, silos, plantas de tratamiento de leche, talleres, maestranzas o cualquier clase de explotación industrial, comercial o de servicios (relación enunciativa no limitativa).

4.- Personas naturales y sucesiones indivisas, cuya propiedad rural supere los límites de superficie máxima para pertenecer a este régimen.

5.- Cooperativas agropecuarias constituidas o que se constituyan con el aporte de una o más propiedades agrícolas o pecuarias que superen la extensión individual establecida en el D.S. 24463 de 27 de diciembre 1996.

SERVICIO NACIONAL DE IMPUESTOS INTERNOS

AREA COMUNICACION SOCIAL Y CAPACITACION EXTERNA

Ya inauguramos el

1er edificio con GAS NATURAL POR CAÑERIA

Las ventajas del Gas natural

- Sin problemas de abastecimiento, colas o inseguridad.
- Energético completamente seguro limpio, sano y ecológico.
- Consumo promedio de 50 Bs al mes por agua caliente, calefacción y cocina en un departamento de 3 dormitorios.

Edf. Jorge Zambrana

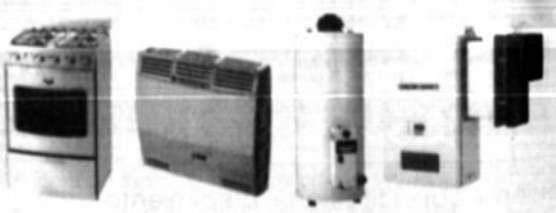

- Servicio de Gas las 24 horas del día, el año entero.

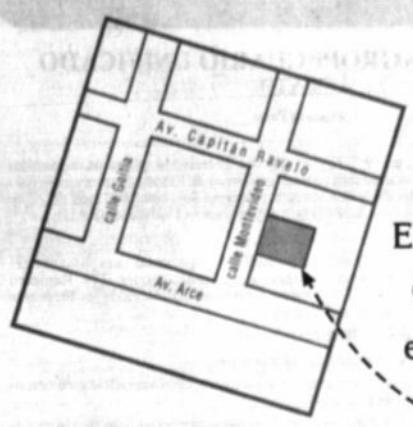

EDIFICIO "JORGE ZAMBRANA"
CALLE MONTEVIDEO Nº 140
entre Av. Arce y Capitán Ravelo

SEGUIMOS LIDERANDO

PRESENCIA del PAIS
La Paz, Bolivia, sábado 29 de noviembre de 1997

En esta Edición

Temblor

La ciudad de La Paz sintió ayer un leve temblor de dos a tres grados en la escala de Mercalli (página 5).

Suprema

Desde hoy la Corte Suprema y Fiscalía General abren puertas, terminó vacación judicial en Sucre (página 4).

Regalías

Comité Cívico pro Santa Cruz rechaza cualquier modificación a regalías hidrocarburíferas (página 3).

Restitución

La Corte Superior ordenó que Federico Hecker sea restituido en el cargo de alcalde de Riberalta (página 3).

Contrabando

Empresarios privados denuncian que el contrabando convirtió a Oruro en tierra de nadie (página 2).

Plan

Banzer explicó a prefectos alcances del Plan Para Vivir Mejor, y pidió aplicarlo en las regiones (página 5).

En las ciudades de La Paz, Santa Cruz, Cochabamba y Sucre

Mil toneladas de basura no se recogen cada día

Las empresas de aseo urbano no se abastecen y no pueden con la inconciencia ciudadana. Los desechos que quedan en calles, plazas y rincones siembran problemas gastrointestinales, respiratorios, oculares y dérmicos.

Los ciudadanos conviven con la basura.

COCHABAMBA (PRESENCIA).- Más de mil toneladas de basura quedan cada día en calles, plazas y terrenos de las ciudades de La Paz, Cochabamba, Santa Cruz y Sucre, ya que las empresas de aseo urbano que allí operan no logran recoger todo lo generado, se informó oficialmente.

Problemas gastrointestinales, respiratorios y hasta oculares y dérmicos son provocados por la basura, que es arrojada en las calles, a la población que no recibe un servicio adecuado, señaló Deysi Rocabado, del departamento de Planificación de la Dirección Regional de Salud.

BASURA

El representante de la Asociación Boliviana de Entidades de Aseo Urbano, Javier Abasto Solares, dijo que entre cuatro de las principales ciudades del país se recogen cada día 1.180 toneladas de basura, pero la producción supera las 2.000.

Los desechos quedan en calles, plazas, terrenos baldíos, ríos y riachuelos y otros, afirmó.

ENFERMEDADES

Rocabado señaló que los efectos se reflejan en casos de diarrea simple y hasta tifoideas complicadas y el temible cólera que se propaga precisamente en la basura no tratada adecuadamente.

La contaminación del medio ambiente a raíz de las partículas en suspensión causa inconvenientes en el aparato respiratorio y en los ojos. "Las conjuntivitis tan comunes en nuestro medio se deben a ese problema", remarcó.

Reparó en que la basura se seca y se convierte en polvo que se suspende en el aire y es aspirado por las personas Generalmente, se trata de partículas tóxicas que afectan gradualmente al organismo, lo que obliga a una adecuada disposición de los desechos.

RAZONES

Abasto explicó que el insuficiente recojo de basura se debe a diversos factores, muchos de los que no son imputables a las organizaciones que se encargan del aseo de las ciudades, sino a los propios ciudadanos que no observan las normas o, por costumbre y tradición, arrojan la basura donde no deben.

Según los datos estadísticos, en La Paz se recoge 350 toneladas diariamente; en Cochabamba 320 toneladas, en Santa Cruz se logra recoger 450 toneladas y en Sucre la basura recogida alcanza a 60 toneladas. Insistió en que la producción de basura y la recolección de ésta no es lo mismo.

ESFUERZOS

La organización de entidades encargadas del recojo de basura funciona desde 1994. Sus representantes se encuentran en un curso de fiscalización y supervisión del aseo urbano y el reciclaje de la basura.

Abasto dijo que se realizan una serie de esfuerzos para mejorar los servicios, entre ellos fortalecer las empresas municipales de aseo y crear microempresas como alternativa.

En La Paz hay nueve microempresas de aseo, en Cochabamba se crearon cuatro, mientras que en Santa Cruz funcionan seis y en Sucre tres.

Rocabado lamentó que la basura sea "parte del hábitat" de los cochabambinos y, más aún, que las personas se resistan a depositar la basura en bolsas plásticas en los contenedores y/o carros basureros. Las bolsas que son depositadas en las esquinas, la puerta del vecino o arrojadas en las calles son presa de los perros que se encargan de diseminar su contenido.

Dos ejecutivos fueron rehenes de los barrenderos

Starco en problemas con la comuna y ex obreros

Los ex trabajadores levantaron las medidas de presión, en una tregua de 20 días, pero continúan en emergencia. Starco dice que no le debe nada a la Alcaldía; ésta reitera que no le pagará.

Persisten los problemas del consorcio chileno-boliviano Starco-Inconstruc, ex operadora de limpieza, con los más de 400 ex trabajadores a quienes no pagó sueldos y beneficios sociales, con la comuna paceña que no les desembolsó el dinero correspondiente a octubre porque aún tienen "cuentas por arreglar" y con el Ministerio de Trabajo que ordenó la detención de sus ejecutivos, decisión que consideran un "tanto ilegal".

Ernesto del Barco, gerente financiero de Starco, manifestó que las dificultades continúan luego que ayer los ex trabajadores tomaron como rehenes, en el Ministerio de Trabajo y por algunas horas, a los ejecutivos de la empresa Jimmy Ascarrunz y Rafael Andreani, quienes se apersonaron a la repartición estatal para conocer los motivos de la emisión de la orden de captura en su contra.

"Ascarrunz logró salir del lugar casi después de percatarse de la acción de los trabajadores, mientras que Andreani sólo lo hizo pasado el mediodía", informó Del Barco.

TREGUA

Los ex trabajadores suspendieron el jueves por la noche la huelga de hambre y la toma de las oficinas de Starco, además dejaron en libertad a César Maldonado y a Ernesto del Barco, quienes se convirtieron en sus primeros rehenes por algunas horas.

Los trabajadores piden sus beneficios.

Sin embargo, se mantiene el estado de emergencia hasta lograr cobrar cerca a medio millón de dólares por beneficios sociales y el sueldo de octubre que les adeudan. Aunque Del Barco sostiene que por beneficios sociales sólo les deben 350.000 dólares y que el haber mensual del mes pasado ya fue pagado.

Ayer el coordinador de Inspectoría del Ministerio de Trabajo, Carlos Fortún, informó a ANF que los ex empleados decretaron una tregua de 20 días en la ejecución de medidas de presión.

COBRAR PARA PAGAR

Del Barco aseguró que la actitud de los ex depedientes sólo perjudica a la intención de los ejecutivos de Starco de solucionar el problema suscitado, según ellos, porque la Alcaldía no les pagó la factura por el servicio de octubre.

Al respecto la alcaldesa de La Paz, Gaby Candia, reiteró que desembolsará a Starco sólo la cantidad necesaria para el pago a los ex trabajadores, porque la ex operadora tiene cuentas que arreglar con el municipio por un cuestionado servicio que cumplió durante cinco años.

DETENCION

Del Barco sostiene que la orden de detención emitida por el Ministerio de Trabajo es "un tanto ilegal" porque recién comenzaron las conversaciones para llegar a soluciones.

En cambio, la alcaldesa dijo que la determinación ministerial es a consecuencia de un incumplimiento de Starco y que debe ser solucionado por sus ejecutivos.

Según Del Barco, Starco no le debe nada a la Alcaldía porque el pasado 31 de octubre, cuando terminó su contrato, entregaron todos los equipos en perfectas condiciones, es decir "no le debemos nada a la Alcaldía", recalcó.

Para reducir costos

Alcaldía hará el aseo en Potosí

El alcalde Joaquino pretende pagar lo mínimo posible a la operadora Clisa. Los vecinos lo apoyan.

POTOSI (PRESENCIA).- La Alcaldía de Potosí volverá a dedicarse a la actividad de limpieza de calles y recojo de la basura para reducir el costo del pago a la operadora privada de la Empresa Municipal de Aseo (EMAP).

El anuncio fue formulado ayer por el alcalde, René Joaquino, luego de que se declaró un cuarto intermedio en las negociaciones con la empresa Ciudad Limpia Sociedad Anónima (Clisa), para la revisión del contrato del recojo de la basura.

Clisa es la operadora privada de EMAP y sus principales ejecutivos llegaron hasta Potosí para discutir los términos del contrato en virtud a un "acta de intenciones" suscrito en septiembre pasado.

Además, la Alcaldía formuló observaciones al trabajo de Clisa luego de comenzar a pesar y revisar la basura recogida de las calles potosinas.

PROPUESTA

En la reunión con los ejecutivos de Clisa, la Alcaldía presentó una propuesta para modificar la tasa del aseo urbano en función al costo anual que se paga a la operadora privada.

Actualmente, el pago está estimado en 1.846.000 dólares anuales pero la propuesta de la Alcaldía pretende reducir ese costo hasta 880.000 dólares.

Como es lógico suponer, los ejecutivos de Clisa recibieron con desagrado la propuesta pero señalaron que la estudiarán hasta el reinicio de la reunión, previsto para el próximo 5 de diciembre.

COSTOS

Según Joaquino, la intención de la Alcaldía es reducir al mínimo los costos por el recojo de la basura ya que, en su criterio, es inútil pagar a un operador privado por una tarea que puede cumplir el municipio.

En ese sentido, dijo que ordenará que algunos funcionarios municipales se dediquen a limpiar las calles y recoger la basura a fin de que Clisa levante la menor cantidad posible.

Joaquino cree que recoger la basura es labor de la Alcaldía.

Como Clisa cobra por tonelada de basura recogida, la intención de la Alcaldía es que la operadora privada no tenga mucho para recoger.

Pidió ayuda a los vecinos para que éstos eviten botar elementos pesados, como piedras y otros, que afectan sustancialmente al peso de la basura.

INUTIL

Las organizaciones vecinales también consideran inútil que se pague a una empresa privada por utilizar bienes del municipio -como camiones y contenedores- en la tarea de recoger basura.

El municipio debe pagar 19,80 dólares por cada tonelada que Clisa recoge y, debido al retraso del Senado en la homologación de la tasa del aseo urbano, tiene una deuda de aproximadamente 260.000 dólares.

El presidente de la Federación de Juntas Vecinales, Manuel Choque, opinó que la Alcaldía debe rescindir el contrato con Clisa y dedicarse a la tarea de recoger la basura.

"Estamos pagando para que deterioren nuestro equipo", afirmó.

Denuncia la Federación de Empresarios Privados

El contrabando convirtió a Oruro en tierra de nadie

Asegura que a los aduaneros de Pisiga y Tambo Quemado no les interesa que haya más ingresos económicos para el Estado, sino que sea seguro para ellos. Se incita a la evasión impositiva. La capital folklórica es el centro de la legalización de mercadería.

ORURO (PRESENCIA).- El ingreso masivo de mercadería de ultramar vía contrabando convirtió a esta región en tierra de nadie y es la causa principal de la corrupción, aseguró el vicepresidente de la Federación de Empresarios Privados de Oruro, Alvaro Cornejo Gazcón.

Explicó que esta situación se constituye en un grave daño a la economía regional, pues no hay autoridad que ponga freno a los actos de corrupción que campean en la extensa frontera con Chile.

Afirmó que se permite que un gran contingente de comerciantes introduzca mercadería sin pagar impuestos de ley. Ahora, las aduanas fronterizas de Pisiga y Tambo Quemado están intervenidas.

Denunció que los funcionarios aduaneros en ambos puestos de control son designados en la ciudad de La Paz y por lo general son gente de Santa Cruz o Beni, quienes están empeñados en conseguir dinero y no precisamente en efectuar un control a la mercadería ilegal y menos en asegurar más ingresos para el Tesoro General de la Nación (TGN).

Afirmó que la ciudad de Oruro se convirtió en un gran mercado, donde los productos de contrabando son legalizados y curiosamente los vendedores no pagan impuestos porque ni siquiera los funcionarios de la Dirección de Impuestos Internos se preocupan de ver si se extienden facturas en los centros de abasto.

FOTO ARCHIVO

Para los empresarios orureños la Aduana es un lugar de corrupción.

Informó que en Oruro los sábados y miércoles hay muchas personas del interior del país que con facilidad adquieren ropa, televisores, refrigeradores y hasta automóviles indocumentados para llevarlos al oriente y conseguir utilidades sin pagar ningún tributo.

ACCION URGENTE

Demandó de las autoridades nacionales una acción urgente para evitar que continúe el contrabando y la corrupción. Exigió la restitución de los puestos de Pisiga y Tambo Quemado a la jurisdicción de la Aduana de Oruro, que también dejó de ser distrital para convertirse en un simple puesto de paso.

Explicó que los comerciantes que legalmente pagan sus impuestos no pueden admitir que eso suceda , "porque mientras a nosotros nos efectúan revisiones periódicas y hasta nos exigen balances para demostrar el cumplimiento de obligaciones, a la mayoría de comerciantes informales no les piden nada y todos venden todo lo que quieren al precio que les conviene y sin dejar nada para el país".

A su parecer no es justo que se continúe alimentando la economía de Chile con un movimiento económico de más de 450 millones de dólares al año sólo en la Zona Franca de Iquique.

Cornejo cuestionó a las autoridades nacionales sobre si se conoce a cuánto alcanza el capital que se mueve en el negocio ilícito del contrabando de diferentes artículos, y si es justo que un partido político por estar en función de gobierno puede usufructuar en desmedro de los ingresos del Tesoro General de la Nación.

De $us11 millones

Oruro espera crédito de CAF para caminos

ORURO (PRESENCIA).- Los cívicos expresaron su preocupación porque hay demora en la otorgación del crédito de 11 millones de dólares por parte de la Corporación Andina de Fomento (CAF) que será destinado al asfaltado de la carretera Oruro-Pisiga.

El presidente del Comité Cívico Orureñista, Juan Carlos Salazar, informó que el prefecto Armando Rosas anunció que la firma del contrato debería haberse realizado el día martes 25, pero se desconoce por qué no se produjo ese convenio y contrariamente se conoció que hay nuevos deseos de apoyo del presidente de la CAF, Enrique García.

A su juicio esta situación merece una explicación para que no se quede en un simple ofrecimiento. "Se tienen que cristalizar los proyectos de desarrollo que hay en el región, a partir de la construcción del proyecto vial de una longitud de 229 kilómetros en la región fronteriza con Chile".

Calificó como importante la gestión emprendida por el prefecto Rosas para conseguir un ahorro económico en el proyecto vial Oruro-Pisiga, pero exigió definiciones para saber cuándo se inaugurará esa obra porque ya hubieron varios anuncios y ninguno se ratificó hasta la fecha.

Demandó mayor seriedad y responsabilidad de las autoridades departamentales para tratar este tema que reviste trascendental importancia para la vida de los orureños.

FOTO ARCHIVO

Los orureños quieren ver asfaltada esta vía

Para convivencia pacífica entre ayllus de la zona

Q'aqachacas piden al gobierno acuerdo definitivo con laymes

Sienten que el problema de tierras en el norte de Potosí y el sur de Oruro no está definido y que en cualquier momento puede provocar enfrentamientos. En 1995 se pacificó la zona, pero consideran que este acuerdo es todavía frágil.

En 1995 el Ejército intercambió alimentos con armas.

ORURO (PRESENCIA).- Autoridades originarias de la comunidad Q'aqachacas pidieron al ministro de Gobierno, Guido Náyar, el envío de una comisión del Poder Ejecutivo y de Derechos Humanos para lograr un acuerdo definitivo con sus vecinos, los laymes, en el problema de límites y tierra que está vigente desde hace muchos años.

En carta enviada al ministro, a través de la Prefectura de Oruro, el alcalde municipal de Q'aqachacas, los corregidores, agente cantonal, Juez de Mínima Cuantía y dirigentes campesinos manifiestan que este problema podría ocasionar nuevos enfrentamientos por la falta de autoridades que determinen cuál es el territorio que corresponde a cada comunidad.

Recuerda que en 1995 tanto laymes como jucumanis, otra comunidad indígena, destruyeron los hitos y mojones que tenían para la delimitación de tierras entre el norte de Potosí y el sur de Oruro, sin que hasta la fecha el problema haya sido atendido por el Instituto Geográfico Militar (IGM) ni las autoridades del gobierno.

Como resultado de esos enfrentamientos se registraron 18 muertes y varios comunarios quedaron inválidos, incluso algunos niños quedaron huérfanos, explica el documento.

Para evitar mayores enfrentamientos, las autoridades del cantón de Q'aqachacas, Rosendo Copa, Eleuterio Mamani, Alejandro Choque, Elías Choque y Demetrio Choque, piden que la solicitud sea atendida a la brevedad posible para poner fin a largos años de conflicto entre campesinos.

Recuerdan que la pacificación de los ayllus se logró en 1995 gracias a la intervención del comandante de la II División Andina de Ejército, general Henry Rodríguez, y los efectivos militares que sitiaron la zona para lograr inclusive el intercambio de armas por alimentos a fin de evitar la tenencia de rifles y escopetas que utilizaban los laymes, q'aqachacas y jucumanis, para pelear por su territorio.

El pedido de las autoridades originarias busca evitar nuevos hechos y acciones que puedan perturbar la convivencia pacífica entre ayllus y comunidades de la zona.

Falsos "bonosolistas" en Potosí

Encontraron más de 200 cédulas falsificadas

POTOSI (PRESENCIA).- La Policía de Potosí encontró por lo menos 220 certificados de nacimiento que fueron falsificados con el propósito de cobrar ilegalmente el bono de solidaridad o Bonosol.

El director departamental de Identificación Personal, Hugo Rojas, explicó que la falsedad de los documentos se evidenció al revisar minuciosamente los archivos de las personas que pretendían renovar u obtener un carné de identidad.

"Nos tomamos -aseveró- el trabajo de revisar cada kárdex y encontramos que los certificados que presentaban los ancianos tenían datos diferentes a los de su ficha original".

Todos los documentos falsos fueron incautados y entregados a la Policía Técnica Judicial (PTJ) para que ésta investigue su origen.

Según información preliminar, los certificados habrían sido falsificados por abogados que inclusive conseguían órdenes judiciales para su extensión.

"Ahora, aunque haya órdenes judiciales no estamos dando paso a esos pedidos", agregó.

Por otra parte, Rojas informó que la Dirección Nacional de Identificación Personal detectó que unas 1.350 cédulas de identidad de diferentes partes del país tienen el mismo número.

Esta información está siendo procesada para asignarles nuevos números a los afectados, a fin de que éstos no tengan inconvenientes en la realización de diversos trámites.

También hizo conocer que una mujer de aproximadamente 45 años fue detenida cuando intentó cobrar el Bonosol utilizando la cédula del RUN de una fallecida.

Este caso, al igual que el de las falsificaciones, también fue remitido a la PTJ.

FOTO ARCHIVO

Las falsificaciones de dédulas son investigadas.

S.D.C. TARIJA

SERVICIO DEPARTAMENTAL DE CAMINOS TARIJA - BOLIVIA

LICITACION PUBLICA Nº 001/97

El Servicio Departamental de Caminos de Tarija (S.D.C.-Tarija), invita a todas las casas comerciales, legalmente establecidas en el país y nuestro medio, a presentar oferta para la provisión de llantas hasta el 5 de diciembre de 1997, conforme las condiciones de pliego disponibles en nuestras oficinas ubicadas en el Barrio Senac-Zona Tabladita, con un valor de Bs. 100.

DETALLE	CANTIDAD
Llantas 23,50 x 25 (20 lonas) con cámara y ponchillo	48
Llantas 17,50 x 25 (16 lonas) con cámara y ponchillo	32
Llantas 13,00 x 24 (12 lonas) con cámara y ponchillo	200
Llantas 12,00 x 20 (18 lonas) con cámara y ponchillo	250
Llantas 11,00 x 20 (16 lonas) con cámara y ponchillo	290
Llantas 10,00 x 20 (16 lonas) con cámara y ponchillo	42
Llantas 7,50 x 16 (12 lonas) con cámara y ponchillo	50
Llantas 7,50 x 16 (12 lonas) con cámara y ponchillo	50

Lic. Roxana A. de Ichazo — JEFE ADMINISTRATIVA S.D.C.
Ing. Oscar Sánchez Orozco — DIRECTOR DEPARTAMENTAL S.D.C.

Tarija, noviembre de 1997

S.D.C. TARIJA

SERVICIO DEPARTAMENTAL DE CAMINOS TARIJA - BOLIVIA

LICITACION PUBLICA Nº 002/97

El Servicio Departamental de Caminos de Tarija (S.D.C.-Tarija), invita a todas las casas comerciales, legalmente establecidas en el país y nuestro medio, a presentar oferta para la provisión de repuestos de equipo pesado hasta el 5 de diciembre de 1997, conforme las condiciones de pliego disponibles en nuestras oficinas ubicadas en el Barrio Senac-Zona Tabladita, con un valor de Bs. 100.

DETALLE	CANTIDAD
Cuchillas No. 5D-9553 p/motoniveladoras	200,00
Cuchillas No. 2J-5228 p/tractores	200,00
Punteras para tractor No. 5J-9627	100,00
Punteras para tractor No. 5J-9628	100,00
Rodillos para tractor inferiores sencillos No. 4S-9051	27,00
Rodillos para tractor inferiores dobles No. 8S-2933	27,00
Rodillos para tractor superiores No. 1P-8717	22,00
Segmentos de rueda motriz para tractor No. 6T-4178	50,00
Bujes No. 3P-0621	532,00
Ejes No. 3P-0622	532,00
Tapones No. 7G-4408	532,00
Tarugos No. 7G-4332	532,00
Anillo metálico No. 3P-0623	1064,00
Sellos No. 8P-2684	1064,00

Lic. Roxana A. de Ichazo — JEFE ADMINISTRATIVA S.D.C.
Ing. Oscar Sánchez Orozco — DIRECTOR DEPARTAMENTAL S.D.C.

Tarija, noviembre de 1997

AVISO PERMANENTE

Se comunica a las siguientes personas:

1.- Antonio Perdriel – Santa Cruz
2.- Carmen Quiroga de Córdova – Tarija
3.- Oswaldo Cabral – Guayaramerín
4.- Roxana Rodríguez – Santa Ana de Yacuma
5.- José López C. – Santa Ana de Yacuma
6.- Raúl Gonzales A. – Potosí
7.- Mamfredo Justiniano – Guayamerín
8.- Saúl Robles Villavicencio – Santa Ana de Yacuma
9.- Elfy Viruez Alba – Santa Ana de Yacuma
10.- Margarita Carvallo H. – Santa Ana de Yacuma
11.- Froilán Durán – San Borja
12.- Juan Carlos Mercado – Irupana
13.- Eliodoro Gutiérrez – Escoriani Tatasi
14.- Jhonny Justiniano Aranda – Santa Cruz
15.- Julio Quisbert - Riberalta

que deben comunicarse con urgencia a los teléfonos de La Paz 372340 al 44 int. 37 ó 38

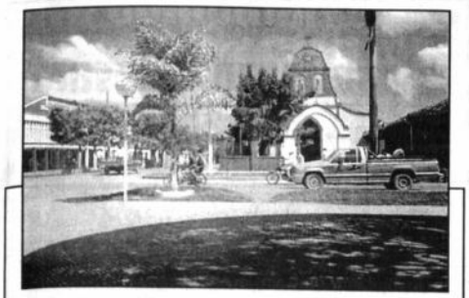

Un problema resuelto en Riberalta.

En Riberalta

Justicia ordena el retorno de alcalde

RIBERALTA (EFE).- La Corte Superior de Justicia declaró procedente el reclamo del alcalde destituido de la ciudad de Riberalta, Federico Hecker (ADN) y, en consecuencia, ordenó su restitución en el cargo, se informó hoy.

Según el fallo de la Sala Plena de la Corte de Justicia, al ser procedente el recurso directo de nulidad de la resolución de la Junta Municipal que lo destituyó el 1º de octubre, Hecker debe ser restituido inmediatamente como alcalde de Riberalta.

La determinación judicial, dada a conocer por el concejal Raúl Ribera (UCS), fue transmitida ayer jueves, pero la decisión fue aprobada por los cinco vocales de la Sala Plena el 21 de noviembre pasado, con cuatro votos a favor y uno en contra.

Ribera dijo que, con el fallo, «se demuestra que la remoción de Federico Hecker fue anómala y violatoria de la Constitución Política del Estado y de la Ley Orgánica de Municipalidades».

Por su parte, el alcalde municipal, que retomó de facto y anticipadamente el cargo el 1º de noviembre, declaró que «ya no habrá más enfrentamientos sino, al contrario, soluciones favorables al pueblo, porque ahora hay más firmeza» en la Junta Municipal.

Hecker anunció que esa fortaleza surge de la incorporación del Movimiento de la Izquierda Revolucionaria (MIR) al pacto político que lo respalda (ADN-UCS-Condepa).

Por su parte el senador y hermano del alcalde Peter Hecker descartó nuevos problemas en la relación política del municipio local y ratificó la expulsión de los concejales Antonio Guedes (elegido alcalde en lugar de Hecker) y Waldemar Becerra de su partido, porque desobedecieron las instrucciones superiores.

Que Banzer ejecute su plan de gobierno, pero...

Cívicos cruceños advierten: Las regalías nadie las toca

El Comité Cívico pro Santa Cruz señala que asumirá medidas de presión si la actual administración gubernamental modifica las regalías.

SANTA CRUZ (PRESENCIA).- Las regalías hidrocarburíferas nadie las toca, señaló el presidente del Comité Cívico pro Santa Cruz, David Antelo Gil, al afirmar que con esa excepción aceptan del Presidente Hugo Banzer el plan de gobierno presentado.

«Las regalías hidrocarburíferas no las tocará ni éste, ni otro gobierno», afirmó el dirigente.

El comité cívico cruceño no permitirá que los recursos provenientes de las regalías sean destinados a otros fines para los cuales no fueron creados.

El Presidente presentó el miércoles de esta semana su anunciado «Plan de acción para vivir mejor», sin embargo, sobre el tema regalitario no se pronunció.

El dirigente declaró que en las próximas horas pedirá un informe oficial al gobierno sobre la decisión que habría tomado del destino de las regalías, tema que ni siquiera había sido considerado en las mesas de discusión del diálogo nacional.

Las regiones productoras reciben regalías hidrocarburíferas por 11 por ciento.

Antelo indicó que el Comité Cívico pro Santa Cruz se enfrentó con el anterior gobierno debido a que éste convirtió «mañosamente las regalías mineras en un impuesto nacional», con lo que las regiones productoras pierden ingreso que les servía para su desarrollo.

«Las regalías no se tocan, son sagradas para Santa Cruz, y si es preciso nos enfrentaremos a quienes pretendan convertirlas en impuestos complementarios», aclaró Antelo

Las regalías son de carácter departamental y deben ser destinadas a proyectos de desarrollo regional y no nacional, como ya durante la anterior gestión gubernamental se había pretendido, manifestó.

Indicó que los otros distritos productores de hidrocarburos también deben pronunciarse sobre el tema lo antes posible porque también serían afectados.

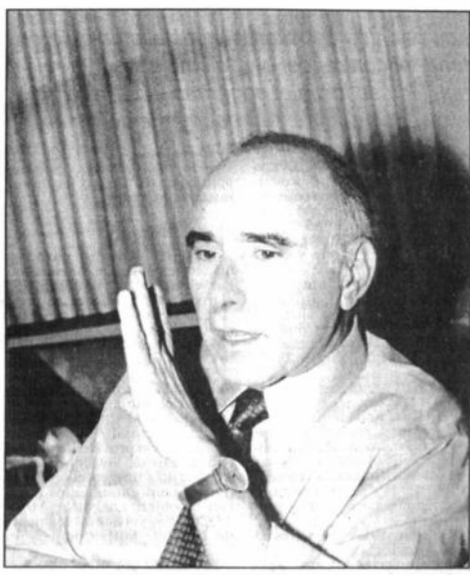

David Antelo habló clarito.

Con $us5.000.000

CNE computariza el Registro Civil

TARIJA (PRESENCIA).- El presidente de la Corte Nacional Electoral (CNE), Alfredo Bocángel, anunció que se computarizará y modernizará el Registro Civil con una inversión de cinco millones de dólares para que los bolivianos puedan recabar su certificado de nacimiento, defunción y matrimonio en cualquier lugar de Bolivia.

Explicó que del total de los recursos 4,3 millones provienen del Banco Interamericano de Desarrollo (BID) y 700 mil del Tesoro General de la Nación como contraparte. El proyecto se implementará en tres años.

"Eso significa que cualquier ciudadano del país obtendrá su certificado de nacimiento, defunción y matrimonio donde se encuentre", aseguró, para añadir la implementación de una red informativa con todos los datos de los bolivianos.

En la actualidad la CNE se encuentra en la parte histórica recuperando la documentación existente para después efectuar la transcripción de las cerca de 20 millones de partidas del último medio siglo, desde 1943 a 1996.

También dijo que la mayoría de los recursos del proyecto están destinados a la transcripción porque se contratará empresas especializadas para desarrollar esta tarea. La Organización de Estados Americanos (OEA) será la encargada de licitar los trabajos en el orden nacional.

Bocángel, que llegó para inaugurar oficialmente ambientes recientemente construidos en la Corte Departamental de Tarija, dijo que el proyecto de modernización del Registro Civil probablemente esté terminado a mediados de 1999, cuando ya se recaben documentos en cualquier lugar.

"Por ejemplo, uno de Tarija podrá ir Achacachi (La Paz) y ahí recabar su documentación", informó, al referirse al certificado de nacimiento y destacar las ventajas que tendrá el sistema computarizado sin ningún costo adicional para los usuarios.

Bocángel aclaró que el costo de los documentos a requerirse no tendrá ningún incremento adicional y las tarifas serán las actualmente vigentes. "Así -aseveró- como hay tres millones de ciudadanos incorporados en el Padrón Electoral, de la misma manera se tendrán los datos".

Con relación a las actividades de la CNE, anunció que en 1998 se emprenderán modificaciones a la Ley Electoral en procura de que responda de mejor manera a las necesidades de la ciudadanía y los electores.

Sostuvo que una de las preocupaciones de la corte es modificar el plazo para las inscripciones, de 45 por lo menos a 60 días, y contar con el tiempo suficiente antes del verificativo de las elecciones, ya sean nacionales o municipales.

En una sesión acalorada

Concejales cruceños chocan por presupuesto reprogramado

Los ediles oficialistas aprobaron los cambios en el presupuesto de la comuna sin que estén presentes los opositores.

SANTA CRUZ (PRESENCIA).- Se desató una fuerte confrontación entre concejales cruceños a raíz de la aprobación del presupuesto reprogramado del municipio de Santa Cruz, que fue hecha en una sesión fuera del horario habitual y sólo con la presencia de concejales oficialistas.

Los concejales de oposición acusan a sus colegas oficialistas de haber aprobado en escasos 40 minutos y sin el previo análisis ese presupuesto, cuando de por medio habían muchas observaciones que habían planteado.

Acusaron a los oficialistas y especialmente a la presidenta del Concejo Municipal, Alina de Hoyos, de violar nuevamente el reglamento de debates y aprobar un documento tan importante a puertas cerradas.

¡FUERA!

La sesión del viernes fue muy acalorada, donde los concejales opositores y oficialistas se hacían acusaciones mutuas.

El que más elevó el tono de voz fue esta vez el concejal Reymi Ferreyra, que pidió a gritos, interrumpiendo a su colega Sara Ribera, que desalojen a una mujer de la barra de UCS que a cada instante insultaba a los concejales.

El pedido fue apoyado por Rolando Aguilera y la Policía desalojó a la señora en medio de la protesta de la presidente Alina de Hoyos que cuestionaba la actitud del concejal Ferreyra.

INSULTOS

No es la primera vez que se producen discusiones entre oficialistas y opositores. En días pasado la cosa llegó a tal extremo que la concejal Alina de Hoyos pidió que Rolando Aguilera sea sometido a un examen psiquiátrico y traiga un certificado médico para poder seguir ejerciendo su cargo.

Aguilera pidió a la presidenta del Concejo que presente su certificado de bachiller, queriendo demostrar su escasa formación académica.

Las confrontaciones comenzaron cuando los oficialistas aprobaron el contrato con la empresa Clisa para el aseo urbano de Santa Cruz, sin ni siquiera leer el contenido del documento.

Reymi Ferreyra, a gritos, sacó de la sala de sesiones a una integrante de la barra ucesista.

Problema en Cochabamba

Reos en la PTJ se amotinaron otra vez

COCHABAMBA (PRESENCIA).- Los internos en las celdas de la Policía Técnica Judicial (PTJ) se amotinaron nuevamente ayer en protesta porque las autoridades de Régimen Penitenciario no cumplieron su compromiso de trasladar una buena parte de los reos a la cárcel de Arocagua.

El motín se produjo en la mañana después de que se conoció que el traslado tendría una demora de una semana, informó el subdirector de la PTJ, teniente coronel Virgilio Vargas.

La protesta se tradujo en la quema de frazadas, colchones y otros al interior de las celdas, así como la agresión directa a quienes se encontraban fuera de ellas.

Indicó que dispusieron el cierre de las puertas y otras medidas con la finalidad de presionar a las autoridades para que honren los compromisos adquiridos, ya que la Dirección Departamental de Régimen Penitenciario es absolutamente negligente.

Paralelamente, representantes de las celdas y las autoridades visitaron Arocagua con la finalidad de verificar el avance de obras. Se espera que al menos 100 de los 170 internos sean llevados a las instalaciones para disminuir el hacinamiento que se registra en la Policía Técnica Judicial, donde son alojados los detenidos "en depósito".

Explicó que este tipo de acciones no corresponde a la Policía Nacional, sino a las dependencias del Ministerio de Gobierno. La Policía, sostuvo, sólo puede adoptar medidas de resguardo, reforzar la seguridad y evitar problemas mayores, pero no puede atender las demandas.

Según Brigada de Protección a la Familia

500 agresiones en familias chapacas

En seis meses, del total de los casos 13 corresponden a denuncias efectuadas por maridos contra sus esposas. Las causas: falta de recursos económicos y el alcohol.

TARIJA (PRESENCIA).- La comandante de la Brigada de Protección a la Familia, capitana Maritza Espinoza, informó que en seis meses de labor esa institución registró 500 casos de agresiones físicas y psicológicas, casi todos corresponden a hechos de violencia contra las mujeres por parte de sus maridos, concubinos y convivientes.

Recordó que en junio se registró el mayor número cuando las denuncias sumaron un total de 105; actualmente hay una tendencia a la disminución.

Los hechos de violencia son físicos y psicológicos, y la mayoría están motivados por problemas económicos, aunque el alcohol es otro factor generador de las agresiones, no solamente en los barrios marginales, sino también en las establecidas en el centro de la ciudad.

La autoridad informó que anteriormente se registraban entre tres y cuatro casos denunciados ante esta Brigada por día, en cambio ahora a lo sumo hay dos denuncias. "Pensamos que la gente está tomando conciencia".

Espinoza mostró su complacencia porque la mayoría de estos casos se resolvieron en el marco de la conciliación entre las partes encontradas, algunos derivaron a la Fiscalía de Familia y otros a las instancias como el asesoramiento psicológico.

De acuerdo a la policía la gente a partir de la ley que regula este tipo de violencia se siente un poco protegida porque si bien hay versiones de muchos casos de agresiones que no son conocidos, mucha gente se cuida de no incurrir en este tipo de problemas con facilidad.

De los 500 casos registrados en seis meses, entre 12 y 13 únicamente corresponden a varones agredidos o en otros casos amenazados e intimidados con el abandono de los hijos por parte de las mujeres; muchos de estos casos también fueron resueltos favorablemente.

Dijo que la niñez no estuvo ausente de este tipo de violencia en el interior de la familia porque se presentaron denuncias de agresiones por parte de los padres, los casos fueron remitidos a Gestión Social para que tomen los cuidados necesarios.

"En la mayoría de los casos el alcohol es la causa para este tipo de problemas", afirmó Espinoza, al pedir a la ciudadanía dar parte a esta entidad si conocen de algún caso de este tipo de violencia donde la mujer y los hijos llevan la peor parte.

La representante informó que la realización de talleres, cursos, seminarios y exposiciones con la finalidad de difundir la Ley Contra la Violencia en la Familia para que todos los miembros de la sociedad la conozcan y asuman las acciones convenientes cuando vean este tipo de violencia y agresión.

Archivo

Hay violencia en familias chapacas

En medio de pugnas políticas

Cívicos de provincias renovarán dirigencia

Los partidos opositores y oficialistas quieren tener el control del organismo cívico y regional. Hoy se inicia el congreso y mañana se elige a los nuevos representantes cívicos.

SUCRE (PRESENCIA).- Los líderes cívicos de las 10 provincias de Chuquisaca se reunirán en congreso durante este fin de semana, en la localidad de Zudáñez, para analizar la situación del departamento y renovar a la dirigencia.

Como ya es habitual, los partidos opositores, entre ellos el MBL y el MNR, y los oficialistas ADN, MIR, UCS y Condepa pelearán duro para lograr el control del organismo cívico.

MANIPULEOS POLITICOS

El actual presidente del Comité Impulsor para el Desarrollo de las Provincias de Chuquisaca (Cidepro), Edwin Velásquez, denunció que parlamentarios de la "megacoalición" empezaron a manipular los preparativos.

Dijo que varios dirigentes cívicos provinciales recibieron atractivas ofertas en dinero, "pegas", cargos en juzgados, viajes de turismo y otras "prebendas".

Como prueba de ello sostuvo que varios parlamentarios de la megacoalición viajaron a Zudáñez, sede del congreso cívico, sólo con el objetivo exclusivo de "manipular" y "amarrar políticamente" la elección de los nuevos dirigentes.

¿CUAL EL INTERES?

El interés de los partidos opositores y oficialistas para tener el control de Cidepro es claro. En Chuquisaca las provincias, según estatutos, valen el 50 por ciento de los votos en el Comité Cívico Departamental.

Es decir aquel partido, candidato o sector que logre la directiva del ente cívico provincial ya tiene ganado gran parte del proceso electoral.

El todavía presidente de Cidepro, Edwin Velásquez, fue uno de los dirigentes cívicos que más enfrentamientos tuvo con el gobierno del MNR, MBL y UCS, y con el actual régimen de la ADN, MIR, Condepa y UCS.

Inclusive por su condición de cívico fue destituido de su cargo que tenía en la ahora desaparecida Corporación Regional de Desarrollo de Chuquisaca (Cordech) por orden el entonces prefecto Enrique Urquidi.

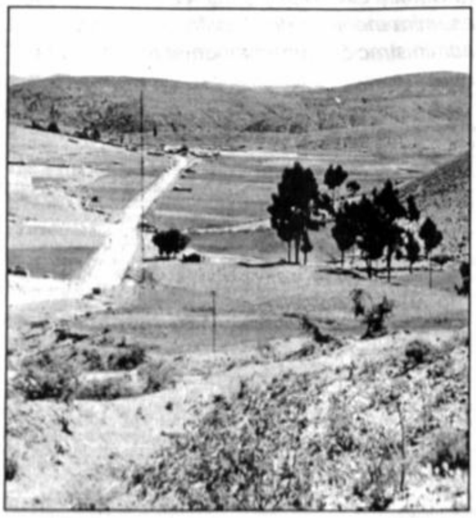

Ser representante provincial en Chuquisaca es un puesto codiciado.

PROGRAMA

Para las 10:00 de este sábado se programó la inauguración del congreso. Varias instituciones y personalidades serán reconocidas por su lucha en favor de las provincias. En la tarde se desarrollarán las sesiones.

El domingo continuarán las sesiones. Se estima que en la tarde se elija a los nuevos dirigentes y en la noche sean posesionados.

En Oruro protestan

"Gasolinazo" elevará tarifas de transporte

ORURO (PRESENCIA).- La Federación Departamental de Choferes "San Cristóbal" rechazó ayer el alza de carburantes anunciado por el gobierno, advirtiendo que se verán obligados a reajustar automáticamente las "tarifas sociales" que se mantienen invariables hace seis años.

Además señalaron que reajustarán las tarifas por la variación del boliviano con relación al dólar.

La resolución de los transportistas expresó la disconformidad del sector con el anuncio gubernamental y calificaron al "gasolinazo" como medida "antipopular, porque de manera directa incidirá negativamente en la economía del pueblo con repercusiones adversas".

El secretario de relaciones de la Federación de Choferes, Alberto Escóbar, dijo que la tarifa del autotransporte a nivel departamental mantiene una escala social para no afectar a la economía popular, pero ésta se modificará si hay un alza de los precios de los carburantes.

Los choferes se verán "obligados al reajuste automático", puesto que de lo contrario tendrán que subvencionar el monto del pasaje a costa de la renovación de su herramienta de trabajo.

La Federación de Choferes agrupa a casi medio centenar de sindicatos afiliados de la ciudad y las 16 provincias, además de los servicios de transporte interdepartamental.

Como consecuencia del alza del precio de los carburantes no se descartan otras medidas de presión.

A nivel de las organizaciones de base se realizan asambleas y consultas para determinar cuál será el método y acciones que apliquen en defensa de su economía.

Prefiere hacer un esfuerzo

Tránsito ya no pedirá dinero para semáforos

TARIJA (PRESENCIA).- La Unidad Operativa de Transito se cansó de pedir limosna para lograr algo de recursos destinados a la reparación de los 16 semáforos que tiene la ciudad y que actualmente no funcionan por problemas técnicos, afirmó su comandante coronel Ibar Lema.

Lema declaró que se cansaron de esperar la cooperación de las instituciones y pueblo en general, y optaron por reparar con sus propios medios los semáforos y el sistema de electrificación con que cuenta.

Se precisa unos dos mil bolivianos y la Unidad Operativa de Tránsito los pretenden lograr a través de los infractores, a quienes multará no con una suma determinada sino con reflectores.

Son necesarios 96 reflectores para los 16 semáforos, cada uno de ellos tiene seis, y hasta el momento solamente se consiguieron 25.

RIDICULA

Ibar Lema calificó de "ridícula" la relación de los semáforos existentes y el parque automotor de más de 18 mil motorizados con la tendencia al incremento; sostuvo que estimativamente por lo menos tendrían que existir otros 50 semáforos.

Remarcó que su unidad determinó efectuar la reparación de los semáforos que están sin funcionamiento desde hace varios meses, porque no hay respuesta de las autoridades que por obligación tendrían que solucionar este problema.

CONTRALORIA

Además reveló que la Contraloría Departamental envió una nota a Tránsito para que explique con claridad ¿cuál la institución que por ley tiene que estar a cargo del funcionamiento de los semáforos?, la nota solicita además información sobre el parque automotor existente.

Anteriormente, después de que por mucho tiempo los semáforos estuvieron sin funcionar, Tránsito efectuó la reparación con un aporte del autotransporte de varios rollos de conductores eléctricos que se utilizaron para cambiar el sistema de electricidad.

"Nadie hace nada, parecería que Tarija es una aldea, no una ciudad", criticó Lema, para asegurar que luego de conseguir los 96 reflectores se pondrán en funcionamiento los semáforos.

Hace poco un conductor en estado de ebriedad arremetió contra un poste que sostenía un semáforo que quedó destartalado después del impacto; por varias semanas permaneció en ese estado sin que nadie retire el aparato que pendía de los cables en el aire.

A partir de hoy

Suprema y Fiscalía abren puertas

Terminó la vacación judicial y los jueces vuelven a los expedientes.

SUCRE (PRESENCIA).- La Corte Suprema y la Fiscalía General de la República abrirán sus puertas hoy luego de una vacación de 25 días dispuesta por la Ley de Organización Judicial.

Los magistrados volverán a administrar justicia y despachar causas paralizadas desde el 4 del mes en curso, aunque muchos medios de comunicación locales advirtieron que varios ministros volverán a sus despachos el lunes.

En años anteriores ya se dio el caso de que algunos magistrados se anticipan a la vacación. Es decir viajan antes de lo legalmente previsto y retornan después de la fecha tope.

La Fiscalía General también volverá a trabajar este sábado. Sólo algunos fiscales de Sala Suprema fueron observados en Sucre.

La Corte Superior y la Fiscalía de Distrito de Chuquisaca también reanudarán labores.

REQUERIMIENTO DE PERSONAL

Institución descentralizada sin fines de lucro requiere contratar por el período de 45 días calendario y con opción de ampliación de contrato, los servicios de un:

CONTADOR GENERAL

Los postulantes deberán contar con título profesional y contar con experiencia en contabilidad gubernamental.

Los interesados podrán enviar su Curriculum Vitae y pretensiones de remuneración hasta el día lunes 1ro. de diciembre de 1997 a la Casilla de Correos No. 12164.

REF. Contador General

La Paz, 25 de noviembre de 1997

AVISO PERMANENTE

A las personas que se detallan a continuación se les insinúa apersonarse a las oficinas del periódico PRESENCIA en horas de oficina.

1.– Hugo Castedo Raffo (Prensa Internacional Santiago de Chile)

2.– Fernando Bascón Quiroga

3.– Reynaldo León Helguero

Comunicarse con urgencia a los teléfonos 372340 al 44, internos 37 ó 38

MINISTERIO DE DESARROLLO SOSTENIBLE Y PLANIFICACION
VICEMINISTERIO DE PLANIFICACION

INVITACION

Se invita a profesionales o consultoras con experiencia en planificación regional e investigación en desarrollo sostenible, a participar del concurso de méritos para realizar una consultoría de corto plazo en todos los departamentos del país.

OBJETIVO DE LA CONSULTORIA:
Elaboración de un documento de 30 páginas sobre el desarrollo departamental, desde la visión integral de desarrollo sostenible, a partir de los resultados del Diálogo Nacional y la Agenda 21 Departamental pertinente.
El documento deberá ser analítico, crítico y propositivo, de manera que sea un instrumento orientador y de apoyo para el consenso en el Diálogo Departamental.

REQUISITOS:
- Experiencia en planificación orientada al desarrollo sostenible.
- Conocimiento de las necesidades y potencialidades de la región, al cual postula.
- Conocimientos sobre legislación ambiental y las Agendas 21 Departamentales.
- Relacionamiento institucional y habilidad de negociación.

En la contratación se valorará la experiencia y residencia del postulante en la región para el cual postula.

REGIONES DE TRABAJO:
Se contratará la consultoría para cada una de las regiones siguientes:
- La Paz - Oruro;
- Pando - Beni;
- Cochabamba - Santa Cruz;
- Chuquisaca - Tarija;
- Potosí.

DURACION DE LA CONSULTORIA:
Dos meses y medio.

FECHA LIMITE:
Enviar las solicitudes, acompañando curriculum vitae documentado en fotocopias y la especificación de la región a la cual postula a: PROGRAMA INTERNACIONAL, CASILLA 6082 de La Paz - Bolivia, hasta el día 4 de diciembre, e indicar pretensión de honorarios.

GRADERIAS

PRIMERA CONVOCATORIA
I.D. Nº 085/97

El Gobierno Municipal de La Paz, en cumplimiento a la R.S. Nº 216145 de fecha 3 de agosto de 1995 y en uso de sus atribuciones y facultades que le confiere la Ley, convoca públicamente a las empresas legalmente establecidas en el país, a presentar propuestas para participar en la siguiente invitación:

GRADERIAS, MEJORAMIENTO VIAL CALLE MARIA AUXILIADORA (REFORMULACION)

El Pliego de especificaciones técnicas y administrativas correspondiente a ésta invitación, se encuentra a la venta al costo de Bs. 100.- (cien 00/100 Bolivianos) y podrá ser adquirido en la Unidad de Licitaciones y Contratos (Edif. Técnico Av. Mcal. Santa Cruz esq. Colombia piso 8)

Las consultas administrativas podrán ser efectuadas en la Unidad de Licitaciones y Contratos y, las técnicas en la Subalcaldía Cotahuma hasta 10 días antes de la fecha señalada para la presentación de propuestas.

La presentación de propuestas deberá realizarse en la Unidad de Licitaciones y Contratos el día miércoles 10 de diciembre de 1997 hasta horas 11:00 a.m. La apertura del sobre "A" se realizará el mismo día a horas 15:00 p.m. en la sala de reuniones de la Unidad de Licitaciones y Contratos.

Gaby Candia

GOBIERNO MUNICIPAL DE LA PAZ

PARQUES

PRIMERA CONVOCATORIA
I.D. Nº 090/97

El Gobierno Municipal de La Paz, en cumplimiento a la R.S. 216145 de fecha 3 de agosto de 1995 y en uso de sus atribuciones y facultades que le confiere la Ley, convoca públicamente a las empresas legalmente establecidas en el país, a presentar propuestas para participar en la siguiente invitación:

MEJORAMIENTO PARQUE BELLO HORIZONTE

El Pliego de especificaciones técnicas y administrativas correspondiente a ésta invitación, se encuentra a la venta al costo de Bs. 100.- (cien 00/100 Bolivianos) y podrá ser adquirido en la Unidad de Licitaciones y Contratos (Edif. Técnico Av. Mcal. Santa Cruz esq. Colombia piso 8)

Las consultas administrativas podrán ser efectuadas en la Unidad de Licitaciones y Contratos y, las técnicas en la Subalcaldía Cotahuma hasta 10 días antes de la fecha señalada para la presentación de propuestas.

La presentación de propuestas deberá realizarse en la Unidad de Licitaciones y Contratos el día jueves 11 de diciembre de 1997 hasta horas 11:00 a.m. La apertura del sobre "A" se realizará el mismo día a horas 15:00 p.m. en la sala de reuniones de la Unidad de Licitaciones y Contratos.

Gaby Candia

GOBIERNO MUNICIPAL DE LA PAZ

DIGITALIZACION DE PLANOS

SEGUNDA CONVOCATORIA
AMPLIACION DE PLAZO
I.D. Nº 007/97 - OMHA

El Gobierno Municipal de La Paz, en cumplimiento a la R.S. Nº 216145 de fecha 3 de agosto de 1995 y en uso de sus atribuciones y facultades que le confiere la Ley, convoca públicamente a las empresas legalmente establecidas en el país, a presentar propuestas para participar en la siguiente invitación:

DIGITALIZACION DE PLANOS CON TRAZOS DE VIA

El Pliego de Especificaciones Técnicas y Administrativas correspondiente a ésta invitación, se encuentra a la venta al costo de Bs. 300.- (trescientos 00/100 Bolivianos) y podrá ser adquirido en la Unidad de Licitaciones y Contratos en el edif. Técnico Av. Mcal. Santa Cruz esq. Colombia piso 8

Las consultas administrativas podrán ser efectuadas en la Unidad de Licitaciones y Contratos y, las técnicas en el Centro de Información Multipropósito hasta 10 días antes de la fecha señalada parta la presentación de propuestas.

La presentación de propuestas deberá realizarse en la Unidad de Licitaciones y Contratos el día miércoles 3 de diciembre de 1997 hasta horas 11:00 a.m.

La apertura del sobre "A" se realizará el mismo día a horas 15:00 p.m. en la sala de reuniones de la Unidad de Licitaciones y Contratos, en la dirección antes citada.

Gaby Candia

GOBIERNO MUNICIPAL DE LA PAZ

Poli Quentas

Alteños no están contentos con las decisiones eventuales.

Rechaza terquedad del Alcalde

COR El Alto anuncia que movilizará a las bases

(EFE).- La Central Obrera Regional advirtió que de continuar la terquedad y la inoperancia del alcalde Alberto Jiménez movilizará a sus bases en defensa del interés de la ciudadanía, anunció el secretario general Víctor Callisaya.

El dirigente dijo que la COR rechaza el incremento de impuestos a la Propiedad de Bienes Inmuebles, porque la ciudad está considerada como municipio en emergencia.

Aclaró que la organización exigirá al alcalde que anule la nueva tasa impositiva porque «no tiene relación alguna con los ingresos, menos con las condiciones sociales y de infraestructura que presenta esta ciudad».

Los concejales, subrayó el dirigente, tenían la obligación de analizar la tasa impositiva que presentó la Dirección General de Impuestos Internos «y no aprobarla alegremente», como supuestamente lo han hecho.

Añadió que los errores demostrados y reconocidos por las autoridades «no sólo fueron de los funcionarios municipales, sino también de las autoridades jerárquicas» de la comuna.

Callisaya remarcó que la COR respalda plenamente el movimiento vecinal, «por tratarse de un reclamo justo y porque no podemos permitir que una vez más se atente contra la magra economía de la población, que ya se encuentra totalmente empobrecida».

El dirigente sindical lamentó que la intromisión de un partido político haya desvirtuado el movimiento vecinal, que en principio estaba dirigido por auténticos vecinos luego de la expulsión de Hernan Calderón, ex ejecutivo de la Federación de Juntas Vecinales.

Señaló que la decisión de los vecinos «será apoyada por la COR, aspecto que debe ser tomado en cuenta por el alcalde, que deberá buscar soluciones a este problema que se arrastra por más de cinco días».

A pesar del respaldo a las medidas de presión, indicó que la organización laboral está dispuesta a intervenir para lograr que se restablezca el diálogo entre las partes.

Banzer explicó los alcances

Plan Para Vivir Mejor será aplicado por los prefectos

El Poder Ejecutivo y los prefectos se reunirán cada tres meses. En diciembre se reunirán con personal de las alcaldías que trabajan en áreas de educación y salud. Después se elaborará norma complementaria al D.S. 24833.

Las prefecturas departamentales, como brazos operativos del gobierno, aplicarán en sus regiones el Plan Para Vivir Mejor, presentado recientemente por el Presidente de la República, Hugo Banzer.

Los prefectos se reunieron ayer con el Primer Mandatario, en Palacio de Gobierno, para recibir una explicación de los alcances del Plan de Acción y empezar a delinear las acciones de coordinación que pondrán en marcha la aplicación de la estrategia en las regiones.

El Plan de Acción tiende a impulsar el crecimiento económico, articular los programas dirigidos a desarrollar las bases institucionales del país y que le devuelvan credibilidad al Estado.

DINAMICA DE COORDINACION

El ministro de la Presidencia, Carlos Iturralde, aseguró que en la reunión entre el Jefe de Estado y los prefectos no se habló del financiamiento para poner a caminar el Plan, sino de los mecanismos de coordinación.

El prefecto de La Paz, Luis Alberto Valle, informó que su despacho ya estaba trabajando con algunas directrices. "Los prefectos seremos los encargados de hacer que el Plan de Acción llegue a los departamentos", sostuvo. Su colega beniano Ernesto Suárez explicó que se habló de la coordinación para tomar acciones en conjunto entre el gobierno central y las regiones.

LAS REUNIONES

Los jefes de los gobiernos departamentales, a excepción del tarijeño Oscar Zamora y del pandino Lepopoldo Fernández, participaron (el miércoles y jueves) en reuniones con los presidentes de los fondos de Inversión Social, de Vivienda y de Desarrollo Regional, y con 15 a 20 viceministros.

Los prefectos hicieron un análisis de la legislación, abordaron los temas referidos a los concejos municipales, consejos departamentales, tareas administrativas y recursos.

Jorge Landaeta

Banzer les pidió que apliquen el plan previa coordinación.

DECISIONES

Se decidió que las reuniones con autoridades del Ministerio de la Presidencia se realicen mensualmente y se definió que los encuentros prefecturales serán una vez cada dos o tres meses.

Durante una reunión sobre "municipios saludables", entre el seis y once de diciembre, se desarrollará un encuentro de los prefectos con el personal de las alcaldías que trabajan en las áreas de educación y salud.

Al final de la reunión los prefectos elaborarán una norma complementaria al Decreto Supremo 24833 sobre la nueva estructura de las prefecturas que servirá para una mejor coordinación entre el Poder Ejecutivo, las administraciones departamentales y los municipios del país.

Archivo

La ciudad sintió el efecto del fenómeno ocurrido en Perú.

2 a 3 grados en escala Mercalli

Leve temblor en La Paz, se sintió en edificios

La ciudad de La Paz sintió ayer un leve temblor a horas 18:53 con una intensidad que osció entre dos a tres grados en la escala de Mercalli Modificada, informó Rodolfo Ayala, técnico del Observatorio San Calixto.

El sismo fue percibido en los edificios ubicados en el centro de la ciudad sede de gobierno, pero también hubo reportes de vecinos de la zona sur sobre este fenómeno natural.

Sin embargo, mucha gente ni siquiera se enteró del temblor.

EPICENTRO

Un informe preliminar señala que el epicentro del movimiento telúrico fue en el sur de la República del Perú, posiblemente en el norte de la población de Colón, distante a 650 ó 700 kilómetros de La Paz.

Ayala dijo que al parecer la magnitud del temblor en ese lugar fue superior a los seis grados en la escala de Richter.

Del colegio Andrés Bello de El Alto

Ventarrón destruyó paredes y techos

La tarde del jueves el fenómeno destrozó casi todo lo que encontró a su paso, incluso pupitres.

(EFE).- Un fuerte ventarrón destechó varias aulas y derrumbó una parte de las paredes del colegio Andrés Bello de esta ciudad, el jueves pasado, informó ayer la directora del establecimiento, Esther Frías.

Según la maestra, el hecho se produjo la tarde del jueves, cuando el fenómeno se presentó de sorpresa y destrozó casi todo lo que encontró a su paso.

Frías dijo que el techo de tres aulas del colegio fue arrancado por el viento, mientras en otras dos el daño fue menor pero las paredes fueron derrumbadas parcialmente y se lamentó la pérdida de pupitres y otros materiales.

Señaló que "fue un accidente con mucha suerte ya que ningún alumno o docente del establecimiento fue afectado por este fenómeno", aunque muchos estaban pasando clases y debieron correr para buscar refugio.

Este fenómeno, sostuvo, "nunca lo hemos visto, y no sabemos con qué nombre llamarlo, porque apareció de pronto dejando sosprendidos a alumnos y profesores, que apenas atinaron a resguardarse para no ser arrastrados".

La directora informó también que uno de los albañiles, que estaba realizando trabajos en el patio del colegio, apenas pudo contenerse para no ser arrastrado.

Añadió que esos obreros estaban ejecutando un proyecto de mejoramiento físico del local, a través del Programa de Asistencia Social a las Escuelas, para darle mejores condiciones de funcionamiento a sus más de 2.000 usuarios.

En las 21 aulas del centro educativo, utilizado en la mañana y tarde por escolares, también funciona, en horas de la noche, la Normal Móvil Simón Bolívar por lo que la profesora Frías reclamó una reparación urgente de sus ambientes.

Archivo

En el mundo aymara se conoce a los torbellinos como "la tutuka" por ser destructora.

EGSA

EMPRESA GUARACACHI S.A.

AVISO

La Empresa Eléctrica Guaracachi S.A. está realizando el canje de certificados accionarios (los antiguos de Sociedad Anónima Mixta, a los nuevos de Sociedad Anónima).

Para realizar dicho cambio, se ruega a los señores accionistas dirigirse a las oficinas de EGSA en la Av. Brasil y Tercer Anillo hasta el día 31 de diciembre de 1997.

Santa Cruz, Noviembre de 1997

LA GERENCIA

Fundación Cultural del Banco Central de Bolivia

ARCHIVO Y BIBLIOTECA NACIONALES DE BOLIVIA

LICITACION PUBLICA No. 001/97

PRIMERA CONVOCATORIA

La Fundación Cultural del Banco Central de Bolivia y el Archivo y Biblioteca Nacionales de Bolivia invitan a las empresas legalmente establecidas en el país a la presentación de propuestas para la:

CONSTRUCCION DEL NUEVO EDIFICIO DEL ARCHIVO Y BIBLIOTECA NACIONALES DE BOLIVIA EN LA CIUDAD DE SUCRE

El Pliego de Condiciones podrá ser recabado de las oficinas de la Fundación Cultural del Banco Central de Bolivia ubicadas en la Calle Ingavi No. 1005 Primer Piso, ciudad de La Paz y del Archivo y Biblioteca Nacionales de Bolivia, ubicadas en la calle España No. 43, ciudad de Sucre, previo depósito de Bs1.200.- en el Banco Nacional de Bolivia en la cuenta corriente No. 100-00175265 de la Fundación Cultural del B.C.B.

Las propuestas deberán ser entregadas hasta horas 16:00 del día miércoles 17 de diciembre del presente año en oficinas de la Administración de la Fundación Cultural del B.C.B. en la ciudad de La Paz, o en las oficinas del Archivo y Biblioteca Nacionales de Bolivia en la ciudad de Sucre, procediéndose a la apertura de sobres el día viernes 19 de diciembre a horas 18:00 en las oficinas del Archivo y Biblioteca Nacionales de Bolivia en la ciudad de Sucre.

Sucre, 13 de noviembre de 1997.

LIBROS

"El siglo XX. Bolivia y América Latina"

El miércoles 3 de diciembre a hrs :00 será presentado el libro "El Siglo X. Bolivia y América Latina" juntaente a la colección de textos "Protaonistas de la historia" y a la revista listorias", en acto que tendrá lugar en auditorio de la Alianza Francesa (c. ernando Guachalla esq. 20 de Octue).

CONFERENCIAS

Jorge Sanjinés en Café Semilla

El cineasta nacional Jorge Sanjinés recerá una conferencia sobre el tema dentidad y cultura" en el salón de Café emilla Juvenil (c. Almirante Grau 443, an Pedro), este sábado 29 a hrs 18:30. uego actuará el grupo musical "Viens del Sur".

CINE Y VIDEO

Borges en la Cineteca Trono

Un ciclo denominado "Borges en el ne" tiene lugar en la Cineteca Trono la ciudad de El Alto (plan 405, calle , Ciudad Satélite). Este sábado 29 se esenta la película "Emma Sunz" de enoit Jacquot. Las funciones comienn a hrs 16:00 y 19:30, y la entrada esta 1 boliviano.

Amor y horror en la Cinemateca

Un ciclo sobre el amor, el horror y os inventos humanos tiene lugar en Cinemateca Boliviana. Hoy sábado proyecta "Salo" de Pier Paolo asolini. Las funciones son a hrs 16:00 19:30.

TEATRO

Festival "Julio de la Vega" en Ghana

El Festival de Teatro de los Barrios lio de la Vega" continúa hoy sábado el auditorio del Centro Ghana (c. Landaeta 522) a hrs 19:30 se presenta la obra "La máscara" a cargo del grupo Imágenes, luego a hrs 20:00 entra el grupo Golpe de Teatro con la obra "Detilines y otras vainas".

Arte y Cultura

"Mujeres" en el Teatro de Cámara

Hasta el domingo 30 de los corrientes en el Teatro de Cámara se presenta la obra "Mujeres" creada y dirigida por Raúl Villarroel. Las funciones comienzan a hrs 19:30 y es para mayores de 18 años.

DANZA

"Suite Andina" en el Modesta Sanginés

El elenco de danza de Summa Artis presentará la obra "Suite Andina" bajo la dirección de Mónica Camacho en el Teatro Modesta Sanginés de la Casa de la Cultura Franz Tamayo los días de hoy y mañana domingo a hrs 19:00.

"El mago de Oz" en el Teatro Municipal

Este domingo 30 a hrs 19:00, se presentará el ballet "Capezio" dirigido por la bailarina Claudia Pereira en el Teatro Municipal Alberto Saavedra Pérez, con la obra de ballet clásico "El mago de Oz".

MUSICA

"Dies Irae" en Avesol

El grupo de heavy metal "Dies Irae" se presenta hoy en Avesol (c. Goitia 155-A) con un repertorio compuesto de rock clásico, melódico y latino. Las sesiones comienzan a hrs 21:30.

EXPOSICIONES

Dos pintores en Mallasa

Los artistas Michelle Dechelette y Chocko Torricos realizan una exposición de sus pinturas bajo el denominativo de "Colores en movimiento" en salones del Hotel Oberland situado en la zona de Mallasa.

Castellón y Torrico en Espacio Patiño

Los artistas Iván Castellón y Gonzalo Torrico realizarán una exposición de sus obras en la galería del Espacio Simón I. Patiño (Av. Ecuador 2503) desde el próximo lunes 1ro. de diciembre. Se inaugura a hrs 19:30.

"Navidad, en pequeño y gran formato"

El Centro Taipinquiri abrirá en su galería una muestra denominada "Navidad, en pequeño y gran formato" de la que participarán obras de 63 artistas. Será inaugurado el miércoles 3 de diciembre a hrs 19:30 en su sede de la Av. Montenegro 1378, San Miguel.

"Vírgenes y flores" en la galería Nota

Del 2 al 30 de diciembre en la galería de arte Nota (c. Fernando Guachalla 499, esq. Sánchez Lima) se realizará una exposición colectiva de pintura denominada "Vírgenes y flores" de la que participarán Darío Antezana, Javier Fernández, Mafalda Córdova, Keiko Gonzalez y otros 38 artistas.

VARIOS

Subasta de pinturas en la Galería Emusa

Para el 6 de diciembre próximo, la galería Emusa prepara una subasta de obras de arte en su galería de la Av. 16 de Julio 1607, a hrs 11:00. Las pinturas estarán expuestas desde el día 1ro.

Concurso navideño en Taipinquiri

Un concurso de armado de pesebres organiza el Centro Cultural Taipinquiri en el que pueden participar niños y jóvenes desde los 5 a los 15 años de edad. Los trabajos deberán ser entregados hasta el miércoles 17 de diciembre. Informes en los Telfs. 793116 y 798966.

La Biblia en sus manos

Tú dices que soy rey

Por el P. Francisco López de Dicastillo, C.M.F.

Lecturas: Daniel 7, 13-14; Apocalipsis 1, 5-8; Juan 18, 33-37.

El Procurador Pilato debió quedar desconcertado ante la respuesta de Jesús. La afirmación de aquel reo, que apenas tenía figura de hombre, es categórica: tú lo dices, soy rey.

Este domingo celebra la Iglesia la solemnidad de Cristo Rey. Y lo hace invariablemente al finalizar los tres ciclos, como corona de las fiestas del Año Litúrgico. A no pocos pudiera parecer la Iglesia anclada en estructuras y conceptos que dicen muy poco a la generación actual. No han sido precisamente los reyes los que más hayan abrillantado las páginas de la historia, aunque hayan llenado muchas de ellas con sus historias. Pero ahí, en la Palabra divina, está ese atributo de Jesucristo, como realidad y enseñanza perenne. Tendremos que darle un nuevo contenido. Y deberemos reflexionar muy a fondo en ese misterio que intenta transmitirnos la divina revelación.

1. Juicio a la realeza.- Más de un historiador dirá que la realeza ha sido un mal menor en el sistema de gobierno de los pueblos. Baste echar una mirada a las páginas del Antiguo Testamento. Sólo el rey Josías se salva de las acerbas críticas de los Profetas; y tenían fundamento para hacerlo. El Rey David, a pesar de sus tropiezos, se salvó de ellas, pues había razones mesiánicas para tratarlo con veneración y, en cierta manera, compensados sus deslices, por las magníficas obras que realizó y la conducta que llevó a lo largo de casi toda su vida.

Pero si el nombre o vocablo de "rey", ha quedado devaluado en casi todos los países del mundo, los sinónimos o sucedáneos han pululado de manera alarmante. Hoy se llaman presidentes de un montón de cosas y de instituciones; se llaman prefectos, gobernadores, presidentes de directorios o jefes de empresas, recaudadores de impuestos (aduanas): generales, obispos, sultanes, jeques, bajás. Cada quien, en el círculo de su dominio, quiere ser el rey.

Fue el Papa Pío XI quien señaló con claridad el objetivo de esta celebración de Cristo Rey; fustigó duramente el alejamiento progresivo de Dios Creador y el debilitamiento de los vínculos con quien es Rey de reyes y Señor de los Señores, Señor del Universo.

2. Mi reino no es de este mundo: Después de afirmar que es rey, añade Jesús que su reino no es de este mundo. Pilato ya podía así respirar tranquilo. No era un peligro para el César de Roma ni para su puesto de Procurador. Como siguen pensándolo muchos. Podemos seguir viviendo nuestro propio mundo. Como si las reglas de juego y las exigencias de Jesús el Maestro fueran tan sólo para el más allá.

Y es que este rey no se parece en casi nada a los que nos describen las historias; y por tanto el reino que venía a instaurar debería tener otras características. Este Jesús, que se autodefine como rey, se despoja de su rango, de sus atributos reales; de su cetro, de su corona y de su manto. Se reviste de nuestra humilde naturaleza, y pasa por uno de tantos. Se rebaja hasta soportar la muerte y una muerte de cruz.

Y con ese aspecto de sencillez y humildad, a veces de fracasos, vivió toda su vida; aun en los momentos del fervor de las multitudes que le aclamaban. Había venido a servir y no a ser servido. Y al que aceptaba seguirle, le invitaba a tomar su cruz cada día y a seguir el extraño camino de las bienaventuranzas.

En verdad, un reino que se basa en tales normas y exige tales actitudes no puede ser de este mundo, que se rige por parámetros y reglas de conducta tan opuestos. Jesús es rey con toda la plenitud del poder. Es el bendito que viene en nombre del Señor (Lucas 19,38). Es el Cristo, el Ungido, el rey de Israel, el Hijo de Dios. El que puede disponer de todas las legiones de los ángeles para defenderle y dominar el mundo. El soberano de los reyes de la tierra (Apocalipsis 1,5). Lleva escrito en su nombre: Rey de reyes y Señor de los señores (Apoc. 19,16) Es imagen de Dios invisible, Primogénito de toda la creación; porque en El fueron creadas todas las cosas en los cielos y en la tierra... Todo fue creado por El y para El...; pues Dios tuvo a bien hacer residir en El toda la plenitud (Colosenses Cap.I).

3.- El reino que hay que construir en la tierra: Y esto es lo que ha venido a enseñarnos Jesús, el Maestro, el rey de la creación. La plenitud del Reino se conseguirá en el más allá. Por eso y porque se rige por normas muy distintas a los reinos de la tierra, el reino de Jesús no es de este mundo. Pero hay que comenzar a construirlo aquí. Lo hemos oído pregonar en todos los tonos y a cada momento. El evangelio de Jesús es proyección esencial al Reino definitivo, pero también es esencial y condición irrenunciable para ello el trabajo de iniciarlo aquí. De otra suerte, no tendría sentido la Encarnación de Jesús ni cada uno de los pasos de su vida.

Jesús explica a Pilato la misión que tiene como rey: he nacido y he venido al mundo para dar testimonio de la verdad. Y ello entraña muchos compromisos por su parte y por parte nuestra. En el Prefacio de la Misa se explicitan las características de este Reino de Jesús en la tierra: reino de la verdad y la vida, reino de la santidad y la gracia, reino de justicia, de amor y de paz.

Epílogo: Fórmulas e himnos triunfalistas aparte, que han marcado a veces esta celebración, ya tenemos por delante una tarea que realizar. Falta a nuestro mundo un gran trecho para conseguir esa meta, el mundo que tiene que entregar Jesús a su Padre cuando someta la creación entera. Depende de la actuación de su poder y de su gracia, pero también de la cooperación del Hombre.

icapiedra

Teléfonos de urgencia

ESENCIA, Tels. 372340-44.
RECCION NAL. DE INVESTIGACION, Tel. 124.
TACION CENTRAL, Tel. 373068 - 69
SCAMOVIL, Central Maestra Tel. 320644
STITUTO NACIONAL DE TRATAMIEN-, REHABILITACION, REINSERCION CIAL E INVESTIGACION DE OGODEPENDENCIAS (INTRAID - EID) Tel. 342391 C.Muñoz Cornejo No 2, Sopocachi
MUNICIPALIDAD DE LA PAZ
LEFONO DEL RETEN, Tel. 371233;
TEN DE EMERGENCIA, Tels. 375266 y 236;
TEL Reclamos Tel. 113 INFORMACIO-S Tel. 104; SEÑORITA HORA Tel. 117 y RGA DISTANCIA EXTERIOR, Tel. 700. Interior Tel 101; INFORMES, Tel. 211
SPITAL DE CLINICAS, Maternidad Tel 376472
TRANSITO, Tel. 371224 y 371220
ASISTENCIA PUBLICA, Tel. 118 - 371233
MATERNIDAD Tel. 314414
NEUROCIRUGIA, Tel.320726
PENSIONADO, Tel. 322823
BOLIVIAN POWER Co. Ltda.
RECLAMOS, Tel. 354357
BOMBEROS, Tel. 379468 - 379469 - 119
HOSPITAL DE CLINICAS CENTRAL, Tel. 376472
ATENCION DE PARTO DOMICILIARIO, Tel. 360700
RADIO PATRULLA, Tel. 110.
AASANA, (Aeropuerto Informaciones) Línea Piloto, Tel. 810122.
SAMAPA, Tel. 211222.
A. T. I. Asistencia Telefónica Inmediata, Tel. 390021.
AUXILIO MECANICO Y GRUA 24 horas. 312387-01226718 B/P 387043

Farmacias de turno

NA CENTRAL.-
GEN DE REMEDIOS c. Ballivián 6 — 341444
TO DE LA ALIANZA c. Alto de lianza 778 — 359094
N ANDRES Av. Mcal. Santa Cruz 0 — 358935
DRID Av. América esq. Unión 188- - - -
NA SOPOCACHI Y SAN PEDRO
GEN DEL PILAR Pza. Avaroa Topater — 361358
D SALUD Av. 6 de Agosto 2876 — 433500
S CONDES Sanchez Lima 2183 — 418308
RGIO c. Gral. Gonzales 1356 — 353268
NA MIRAFLORES
GINA Av. Saavedra 2002 esq. alobos — 222866
BIOLA c. Panamá 1152 esq. Uyuni — 223898
LY c. Estados Unidos 1131 re Haití y Guatemala — 229480
COBAR Av. Tejada Sorzano 890 — 322677
ARIAMAS Shoping La Cumbre — 214170
NA VILLA COPACABANA Y SAN ANTO-
TUZKA c. Alvaro Barba 1 Villa Copacabana — 232772
ENRINES II Av. 31 de Octubre y Roberto Hinojosa 1619 — 233567
CEMENTERIO-BS. AIRES -TUMUSLA-BELEN-GRAN PODER.-
BAPTISTA c. Baptista 990 — 326427
L'BLON Av. Manco Kapac 434 — 343959
BUENA ESPERANZA Av. Buenos Aires 1132 — 343321
SANTA RITA Max Paredes 944 — 353759
MAXIMA c. Pedro de la Gasca 721 — 390880
ZONA OBRAJES Y ALTO OBRAJES
MARIA REINA Av. Hernando Siles esq. c. 16 — 785015
ZONA CALACOTO, ACHUMANI E IRPAVI
SANTA TERESA Av. Ballivián esq. c. 23 — 796951
EL BOTICARIO C. 21 Nº 8424 esq. Cordero — 771473
ARANJUEZ c. 10 # 475 Calacoto entre Sauces y Costanera — 786415
GIMARIN Av. Gral. García Lanza esq. c. 11 Achumani — 790671
MONICA Av. Tcnl. Sanchez 6975 entre calle 2 y 3 Irpavi — 722682
ABRIL Juan Muñoz Reyes entre 29 y 30 C.Cota — 799390

Cines

ONJE CAMPERO
. 323333
tinée Hs. 15:30 Tanda Hs. 19:00 y che Hs. 21:30: LA BODA DE MI JOR AMIGO.

DE JULIO
. 377099
tinée Hs. 15:30 Tanda Hs.19:00 y No-Hs. 21:30: LA NAVE DE LA MUERTE.

DE AGOSTO
tinée Hs. 15:45 Tanda Hs. 19:00 y che Hs. 21:30: HASTA EL LIMITE.

NEMATECA BOLIVIANA
. 325346
tinée Hs. 16:00 y Tanda Hs.19:30: LO y El Mundo al instante.

ALA
. 323535
tinée Hs. 15:30 y Tanda Hs. 19:00 y che Hs. 21:30: EXTASIS.

PAZ
. 325533
tinée Hs. 16:00 y Tanda Hs. 19:30: Teatro Nacional. RUPERTITA EN: TIERRA DE ENSUEÑO.

MONUMENTAL ROBY
Tel. 362135
Matinée Hs. 15:00 y Tanda Hs. 19:00: EL MUNDO PERDIDO - JURASSIC PARK y PRIMER IMPACTO.

MADRID
Tel. 360932
Matinée Hs. 14:45: LAS MINAS DEL KILIMANJARO y HOMBRES DE GUERRA Tanda Hs. 18:45: LAS MINAS DEL KILIMANJARO y HOMBRES DE GUERRA y FUERZA NINJA.

ESTELAR
Alto San Pedro
Funciones continuadas desde Hs. 15:00: LA COLONIA - ENTREVISTA CON EL VAMPIRO y ANACONDA.

ESMERALDA
Tel. 360942
Funciones continuadas desde las 14:30: HOMBRES DE GUERRA - HITMAN EL COBRA y SANTOS LA MAGIA NEGRA.

servicios

Viajes

SALIDAS

A Oruro: todos los días, a Hs. 5:30; 6:30; 7:30; 8:00; 8:30; 9:00; 9:30; 10:30; 11:30; 12:00; 13:00; 13:30; 14:00; 15:30; 17:00; 17:30; 18:00; 19:30; 20:00; 20:30; 21:00.
A Cochabamba: todos los días, a Hs. 8:00; 8:45; 9:00; 13:00; 19:30; 20:00; 20:15; 20:30; 21:00.
A Santa Cruz: todos los días, a Hs. 8:30; 8:45; 9:00; 13:00; 20:00; 20:15; 20:30; 21:00.
A Sucre: todos los días, a Hs. 8:30; 18:00 y 20:00.
A Potosí: todos los días, a Hs. 18:00; 18:30; 20:15.
A Montero: todos los días, a Hs. 9:00; 20:15; 20:30.
A Trinidad: todos los días, a Hs. 20:00.
A Arica: martes y viernes a Hs. 5:30.
A Tacna: domingos y jueves a Hs. 6:30.
A Llallagua: todos los días, a Hs. 19:00.
A Villazón: todos los días, a Hs. 18:30.
A Tarija: martes, jueves y sábado a Hs. 17:00.
A UYUNI: martes y viernes a Hs. 17: 30

Informaciones
Tel. 367275 - 367276
Empresas de Transporte interdepartamental e internacional de pasajeros

Transporte Korilazo	Tel: 323810
Transporte Aroma	Tel: 375449
Pullman Nobleza	Tel: 361427
Pullman Avaroa	Tel: 327096
Transporte Copacabana	Tel: 340461
Pullman Bolivia	Tel: 355854
Urus Imperial	Tel: 350793
Flota Copacabana	Tel. 362803
Flota El Dorado	Tel: 359153
Flota San Francisco	Tel: 378084
Flota Concordia	Tel: 354612
Flota Panamericana	Tel: 371119
Flota Urkupiña	Tel: 353214
Transporte San Lorenzo	Tel: 328911
Transportes Cisne	Tel: 361321
Transportes La Paz	Tel: 377443
Panasur	Tel: 362708

CRUCIMANIA

POR LUIS CAMPOS™

Nº 2302

HORIZONTAL
1 Tocón, para Stubby Kaye
5 Dardo, en Dartmouth, EUA
9 Centavo, en Century City
13 Político (EUA) Ross __
15 Mar, brazo del mediterráneo
16 Planta umbelífera comestible
17 Riesgo; peligro
18 Monedas de Paraguay
20 Vender a bajo precio
22 Minucioso; preciso
23 Niños
24 C. del Perú, El __
25 Remueven el fuego
27 Barril
28 Cabeza de ganado
29 Río, para Joan Rivers
31 Entender: esp. -Sabie: ing.
35 Actor __ Frewer
37 Cubas; tinajas
39 Mono capuchino
40 Acualiza
42 Juntes
44 Entregues
45 Se __ (ponga distancia)
47 Actor Angel __
49 De los Andes
51 Paso subterráneo
52 C. de los araucanos (Colombia)
53 Tenis de mesa
56 Distingue
58 De los riñones
59 Raza, para Grace Jones
60 Recordado actor James __
61 Encumbre
62 Agarraderos
63 Paz; amnistía
64 Se amesguen

VERTICAL
1 Boxear, en Sparks, EUA
2 Prefijo con grafo o foto
3 Relativo al urbanismo
4 Director de orquesta fr. Pierre __
5 Pintor/escultor fr. Edgar __
6 Abur; adiós
7 Actor irlandés Stephen __
8 Lidian toros
9 Bribones; rastreros
10 Relativa a la epopeya
11 Familiar
12 Tengo los
14 Rabiar; impacientarse
19 Ejes; inglés
21 El punto más alto
24 Libro sagrado de mahometanos
25 Piedra o bomba atómica
26 Equipo
27 Sutil; leve
30 Va desde Colón a Magallanes
32 De Badalona, España
33 Axles: esp.
34 De Rusia
36 Cambias lugar a place
38 Conforme a
41 Actriz __ Faye
43 Blood, sangre o sang: esp.
46 Arquea
48 Tira del pelo
49 Pres. panameño Arnulfo __
50 C. del Perú (Ica)
51 Aprendiz; novicio
52 C. de España (Almería)
53 Medida tipográfica
54 Navío
55 Cañada, en Glennville, EUA
57 __ de guerra (seudónimo fr.)

SOLUCION ANTERIOR

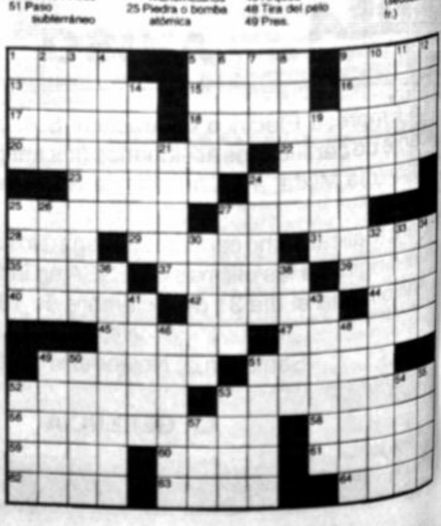

Acusados de terrorismo

Gobierno peruano indulta a 83 presos

Lima (EFE).- El Presidente de Perú, Alberto Fujimori, concedió ayer indultos a 83 personas encarceladas injustamente en diversas prisiones bajo acusaciones de terrorismo o traición a la patria, se informó oficialmente.

El beneficio fue dispuesto en cada caso mediante resoluciones supremas firmadas por el Presidente Fujimori, que son publicadas ayer por el diario oficial «El Peruano».

Las propuestas de indultos en favor de los acusados fueron hechas por una comisión especial encargada de evaluar y calificar los casos de condenados o procesados con base en elementos probatorios insuficientes.

Dicha comisión fue creada el año pasado en una ley propuesta por el gobernante destinada a superar casos de injusticia causados por la aplicación de la severa legislación antiterrorista peruana.

Está presidida por el Defensor del Pueblo, Jorge Santistevan, y la integran el ministro de Justicia, Alfredo Quispe, y el sacerdote belga Hubert Lanssiers, como representante de Fujimori.

Santistevan dijo ayer, en declaraciones a los periodistas en una cárcel limeña a la que acudió para acompañar las salidas de algunos indultados, que la comisión tiene en estudio otras 300 solicitudes de indultos, que analizará y evaluará en los próximos meses.

El Defensor del Pueblo recordó que la comisión se mantendrá en vigor hasta febrero de 1998 y se pronunció por que se prorrogue su vigencia por considerar necesario contar con un período más amplio para tratar de corregir la mayor cantidad de casos de injusticias.

De cara al Jubileo del año 2000

Sínodo propone amnistía general para inmigrantes

Dentro de la misma línea también demanda la condonación total o parcial de la deuda exterior que pesa sobre numerosos países del Tercer Mundo, entre ellos la mayor parte de los de América Latina.

Vaticano, sede del Sínodo para América.

Ciudad del Vaticano (EFE).- La relación final provisional que recoge las intervenciones de más de 200 obispos americanos en el Sínodo para América, que comenzó sus trabajos en el Vaticano el pasado día 16, propone una amnistía general para los inmigrantes clandestinos, de cara al Jubileo del año 2000.

Se trata de una de las propuestas encaminadas a materializar el sentido de remisión, o cancelación, de penas que siempre han tenido los jubileos en el cristianismo, recogiendo el espíritu que ya tenían en la historia del pueblo hebreo.

DEUDA EXTERNA

El Sínodo ha lanzado una propuesta similar, dentro de la misma línea del Año Santo del 2000, referente a la condonación total o parcial de la deuda exterior que pesa sobre numerosos países del Tercer Mundo, entre ellos la mayor parte de los de América Latina.

Al final de las intervenciones personales en las sesiones plenarias se ha elaborado un cómputo de los temas más tratados de forma específica.

Según este cómputo, 37 padres sinodales hablaron de la solidaridad y 32 de la evangelización y la misión.

INTERVENCIONES

También de forma específica -aunque otros muchos los incluyeron en sus relaciones, junto a otros temas- figura las cuestiones sobre obispos sacerdotes y religiosos (14 in tervenciones), santidad y con versión (14), obispos, comuni dades y grupos eclesiales (14) cultura e inculturación (13) catequesis y educación (13) ecumenismo (11) y socioeco nomía, globalización y corrup ción (10).

El testimonio de la vida y martirio del Arzobispo salvadoreño

Obispos recuerdan a Arnulfo Romero

Ciudad del Vaticano (EFE).- El obispo auxiliar de San Salvador, Gregorio Rosa Chávez, recordó ante el Sínodo de Obispos para América, que se celebra en el Vaticano, el testimonio de la vida y el martirio del arzobispo salvadoreño Oscar Arnulfo Romero, asesinado el 23 de marzo de 1980 cuando celebraba misa.

Rosa Chávez lamentó que el "Instrumentum Laboris" del Sínodo no haya tratado "la memoria de los mártires", a lo que en cambio dio gran relieve el Papa en su carta apostólica "Tertio Millennio Adveniente", hasta el punto de constituirse una comisión para los "nuevos mártires".

"La Iglesia en El Salvador -indicó- ha sido bendecida por la gracia del martirio, y entre esos testigos de Cristo el más conocido es monseñor Oscar Arnulfo Romero", quien fue arzobispo de San Salvador.

Monseñor Rosa Chávez recordó que en 1983, durante su visita a su país, "el Papa llamó a Romero celoso pastor a quien el amor a Dios y el servicio a los hermanos llevaron hasta la ofrenda suprema de su vida en forma violenta".

Trece años más tarde, durante su segunda visita, Jua Pablo II dijo: "me alegro de que s recuerdo permanezca entre vo sotros".

El auxiliar de San Salvado señaló que uno de los documen tos preparatorios de la conferen cia general del Celam, de Sant Domingo (1992), afirmaba qu "vivimos en una Iglesia de márt res y somos Iglesia martirial y d perseguidos".

MINISTERIO DE DESARROLLO SOSTENIBLE Y PLANIFICACION
VICEMINISTERIO DE PLANIFICACION Y ORDENAMIENTO TERRITORIAL

CONVOCATORIA

Se invita a profesionales con experiencia en Desarrollo Sostenible, a participar en el concurso de méritos para la recopilación de las Agendas 21 Departamentales.

OBJETIVO DE LA CONSULTORIA
La elaboración de resúmenes ejecutivos de las Agendas 21 Departamentales. Cada resumen deberá incluir los macroproblemas, las necesidades y potencialidades, los objetivos y las políticas más importantes de cada plan departamental.

REQUISITOS
Profesional con experiencia en planificación regional orientada al desarrollo sostenible y en investigación en desarrollo sostenible. Conocimiento de las Agendas 21 mundial y de Bolivia.

DURACION DE LA CONSULTORIA
Un mes calendario a partir de la firma de la contratación.

FECHA LIMITE:
Enviar las solicitudes acompañando Curriculum Vitae documentado en fotocopias, a PROGRAMA INTERNACIONAL, CASILLA 6982 de La Paz - Bolivia, hasta el día 4 de diciembre e indicar pretensión salarial.

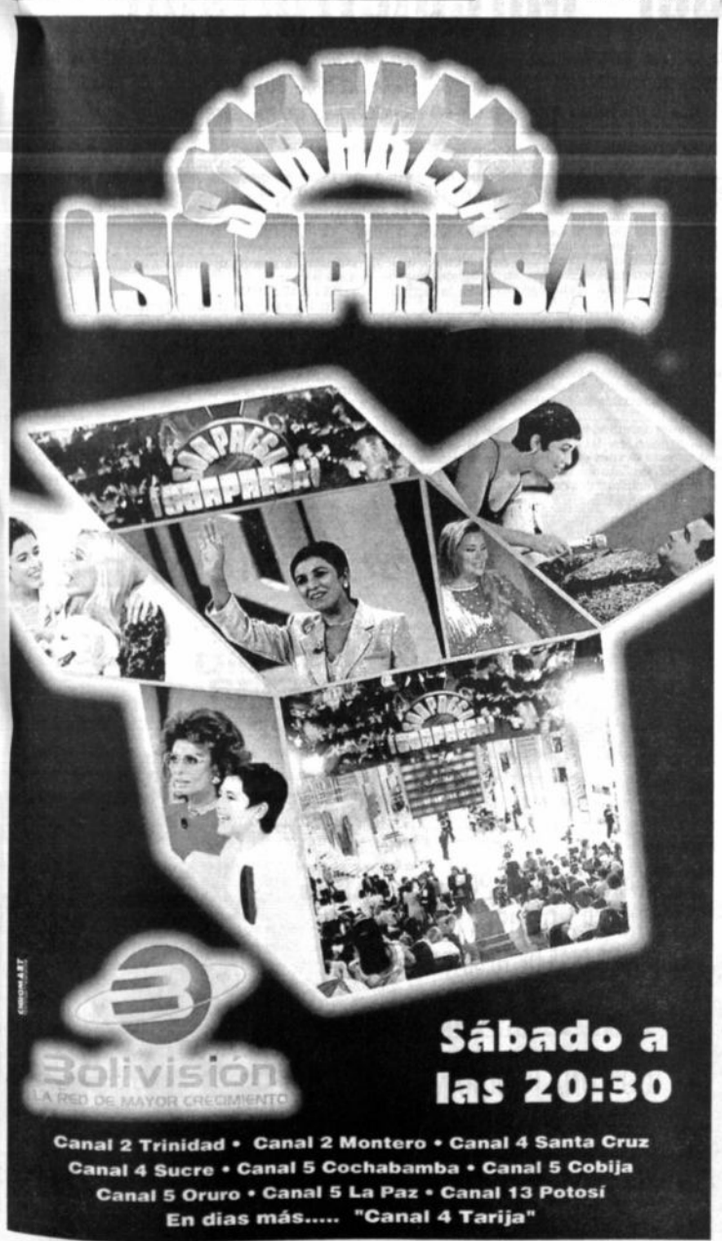

Resto del Mundo

INDIA

NUEVA DELHI (AP).- El poderoso Partido del Congreso le retiró ayer su apoyo a la coalición de gobierno, que se desplomó así luego de menos de dos años de existencia.

"Le hemos retirado el apoyo al gobierno del Frente Unido dirigido por I.K. Gujral. Ya se lo comunicamos al presidente", dijo esta noche el presidente del Partido del Congreso Sitaram Kesri ante una multitud de periodistas en la sede de su agrupación.

LENIN

ZURICH (DPA) .- El banco cantonal de Zurich acaba de realizar un descubrimiento histórico mientras procedía a una inspección interna sobre cuentas cerradas, al encontrar una libreta de ahorros "ilustre", la de Vladimir Ilich, Lenin, fundador del Estado soviético.

Según informa ayer el diario "Neue Zürcher Zeitung", se trata de una libreta en la que el revolucionario había ahorrado 12,90 francos suizos (unos 10 dólares). Una sobrina de Lenin ya ha reclamado la "valiosa" libreta.

TREN

TOKIO (EFE).- Un prototipo del tren magnético de levitación (MAGLEV), alcanzó ayer la velocidad sin precedentes de 503 kilómetros por hora, con conductor, durante un recorrido de prueba en Yamanashi, Japón central, informó un portavoz de los ferrocarriles japoneses JR Tokai.

El MAGLEV logró el récord para un vehículo tripulado en un trayecto especial de 18,4 kilómetros y representa una nueva fase para el vehículo que comercialmente en un futuro circulará a una velocidad media de 500 km/hora, dijeron las fuentes.

Después de visitar 96 instalaciones en Irak

Inspectores de la ONU no encontraron nada ilegal

El propósito de las inspecciones era asegurar si no se han registrado daños en las cámaras de observación y equipos instalados en diferentes instalaciones iraquíes.

Inspectores de la ONU realizan su labor. No encontraron nada anormal.

BAGDAD (AP).- Los inspectores de las Naciones Unidas encargados de verificar en Irak la eliminación de sus armas de destrucción en masa han visitado 96 sitios, y no hallaron nada ilegal desde que reanudaron su labor la semana pasada, dijo ayer la agencia noticiosa oficial iraquí INA.

Pero no han tratado de ingresar en otros 60 lugares particularmente delicados, incluyendo los alrededor de 40 palacios del Presidente Saddam Hussein, a los cuales se les ha prohibido el acceso.

Desde que reanudaron su labor el 22 de noviembre, los inspectores visitaron 83 sitios, donde previamente habían instalado cámaras de observación y revisaron equipos, dijeron ayer miembros del personal de la comisión especial de las Naciones Unidas encargada de verificar la eliminación de las armas iraquíes de destrucción en masa.

NADA ILEGAL

Entretanto, ocho equipos de inspectores visitaron ayer 13 de esos sitios distribuidos en el territorio de Irak, no hallando nada ilegal, dijo la agencia noticiosa iraquí INA.

Sin embargo, no pudo establecerse contacto con los inspectores para confirmar la versión.

Funcionarios de la ONU indicaron que el propósito de las inspecciones de esta semana era asegurarse de que las aludidas cámaras y equipos no habían sido dañados desde que todos los inspectores se marcharon de Irak al día siguiente de que el gobierno expulsó a sus colegas norteamericanos el 13 de noviembre.

SIN INCONVENIENTES

Un inspector británico de la ONU, Alan Dacey, dijo anoche a The Associated Press que hasta ahora sus colegas no hallaron nada de lo que ha sido prohibido por las resoluciones del Consejo de Seguridad de la ONU, y que la tarea se cumplió sin inconvenientes, dando a entender que no se les había negado el acceso a ninguno de esos sitios.

Consultado si habían tratado de ingresar a los alrededor de 60 sitios que Irak ha declarado vedados, Dacey respondió que "no tengo comentarios. No hemos ido aún a esos lugares".

Un vocero del Comité Nacional de Supervisión iraquí dijo que los funcionarios de la ONU "no encontraron ni vieron ninguna actividad o material fuera de lo común", según INA.

Un diario local proguberna mental dijo ayer que la reciente decisión oficial de permitir que observadores internacionales visiten los palacios del presidente Saddam Hussein excedía las obligaciones de Irak en cuanto a desmantelar sus armas.

Previamente, Irak había dicho que habilitaría los palacios presidenciales para el acceso de representantes del Consejo de Seguridad de la ONU y para el equipo de inspectores de armas, a fin de probar lo infundado de las sospechas de que en esos edificios se almacenaban armas químicas y biológicas.

Breves de Latinoamérica

ACUSA

La Habana (DPA).- Carlos Lage, el principal asesor económico del Presidente cubano Fidel Castro, denunció que la "guerra económica" de Estados Unidos contra su país afecta la salud pública, en un discurso publicado ayer en el oficial diario Granma.

"Esto evidencia el cinismo de Washington en materia de derechos humanos", dijo el también miembro del Buro Político del gobernante Partido Comunista de Cuba (PCC), ante 1.200 expertos que asisten al VI Seminario Internacional de Atención Primaria.

CLIMA

WASHINGTON (EFE).- Un estudio publicado por la revista "Science" advierte de que el calentamiento del planeta puede tener consecuencias mucho más radicales de lo imaginado hasta ahora, cuando faltan pocos días para el comienzo en Kioto (Japón) de la conferencia sobre cambio climático.

En el último número de la revista publicado ayer, viernes, Wallace Broecker, del Observatorio Lamont-Doherty de la Universidad de Columbia, presenta una teoría según la cual el calentamiento del planeta puede acabar afectando a las corrientes marinas y trastornando completamente el clima.

ARRESTO

BUENOS AIRES (ANSA).- Un juez de Argentina ordenó ayer la detención, por presunta complicidad en el juego clandestino, de dos altos jefes de la Policía de la provincia de Buenos Aires, una fuerza manchada ya por otros escándalos y graves ilícitos.

El juez César Melani dispuso el arresto de las comisarios Hugo Solís, ya detenido, y Alberto Carlos Mesulli, aún no localizado, según fuentes policiales.

Por la restauración de la extradición

Colombia teme retorno del "narcoterrorismo"

El coche-bomba que estalló en las primeras horas del día en cercanías de una instalación militar de Cartagena dejó como saldo tres soldados heridos y daños materiales en residencias de los alrededores.

BOGOTA (IPS).- Atentados con coches bombas registrados en las ciudades de Cartagena y Medellín alertaron ayer a la policía de Colombia sobre una posible respuesta del narcotráfico a la restauración de la extradición.

El coronel José Tatis, comandante de la policía de Cartagena (norte de Colombia), informó que en el sitio del ataque producido en esa urbe se encontrados panfletos del grupo "Los extraditables" que anuncian nuevos atentados en protesta por la reciente decisión del Congreso de revivir la extradición.

El jefe policial afirmó, no obstante, que se está investigando la autenticidad del comunicado.

COCHE-BOMBA

El coche-bomba que estalló en las primeras horas del día en cercanías a una instalación militar de Cartagena dejó como saldo tres soldados heridos y daños materiales en residencias de los alrededores.

Tras el atentado fueron redobladas las medidas de seguridad en la histórica ciudad, en la que sesionó este viernes el III Consejo de Ministros de la asociación de Estados del Caribe (AEC) para analizar temas relacionados con el turismo sustentable, el comercio y las relaciones con otros foros multilaterales.

Un segundo coche bomba estalló en Medellín (noroeste), que fue sede a finales de la década de los años 80 de "Los extraditables", grupo liderado por el narcotraficante Pablo Escobar, muerto por la policía en 1993.

El vehículo cargado de dinamita explotó en una cafetería y ocasionó destrozos materiales y heridas a una persona.

EXTRADICION

Tras los dos atentados, el ministro de Defensa, Gilberto Echeverry, aseguró que la decisión del Congreso, este martes, de volver a aplicar la extradición, suprimida por la Constitución de 1992, "es la que más conviene al país".

La medida no puede hacerse efectiva de manera retroactiva, lo que motivó protestas del gobierno de Estados Unidos.

Washington esperaba que fueran extraditados los jefes del narcotraficante cártel de Cali Miguel y Gilberto Rodríguez Orejuela y otros miembros de esa organización requeridos por la justicia estadounidense que actualmente cumplen una pena de cerca de 10 años de prisión en Colombia.

¿Esta en busca de...

...DIVERSIÓN,
MÚSICA
Y HUMOR?

Entonces usted busca
a Marcelo Tinelli en

Sábado y Domingo a hrs. 19:00

Sólo por

unitel
tu canal

SANTA CRUZ - Canal 9 • LA PAZ - Canal 2 • COCHABAMBA - Canal 13 • SUCRE - Canal 9 • TARIJA - Canal 2 • ORURO - Canal 2 • TRINIDAD - Canal 9

Para desarticular cárteles y bandas criminales

EE.UU. prepara fuerza multinacional antidroga

El narcotráfico genera anualmente unos 400.000 millones de dólares y un 40 por ciento de esta suma se destina a corromper a los Estados y a penetrar en las economías emergentes.

Policías venezolanos durante acciones de represión contra el narcotráfico.

MEXICO (EFE).- Estados Unidos apadrina un proyecto llamado Fuerzas Unidas contra las Drogas, informaron a EFE fiscales que asistieron a la Reunión Extraordinaria de la Asociación Interamericana del Ministerio Público, que terminó anoche en la capital mexicana.

Las fuentes, que solicitaron guardar el anonimato, indicaron que el proyecto, destinado a desarticular carteles y bandas criminales, comenzó hace dos años y ya está avanzado en un 50 por ciento.

LUCHA ANTICRIMEN

La idea es apoyar la lucha internacional anticrimen usando los avances tecnológicos en materia de satélites, militar y de información.

Los fiscales consultados se pronunciaron a favor de esa iniciativa estadounidense, que no figuró oficialmente en la reunión.

"La Administración de Justicia en Estados Unidos es más creíble y menos corruptible que en otros países. Allí los narcotraficantes dejan de dirigir sus operaciones cuando ingresan en prisión, no como en otros lugares, donde viven cómodamente en la cárcel y siguen encabezando los carteles de la droga", afirmaron.

MILLONES DE DOLARES

El narcotráfico genera anualmente unos 400.000 millones de dólares y un 40 por ciento de esta suma, según la ONU, se destina a corromper a los Estados y a penetrar en las economías emergentes.

En esta reunión, el procurador de Panamá, José Antonio Sossa Rodríguez, informó de que su Gobierno negocia con Estados Unidos el uso de la base militar del Comando Sur situada en el canal de Panamá, con el fin de utilizar la infraestructura de información para vigilar las operaciones aéreas y marítimas de los narcotraficantes. Sossa Rodríguez añadió que en esas instalaciones podría crearse un centro multilateral contra el narcotráfico, que estaría dirigido por autoridades civiles con apoyo estratégico estadounidense.

El procurador general de la República de México, Jorge Madrazo Cuéllar, aseguró que en esta reunión no se trató de la posible creación de una fuerza internacional contra el narcotráfico.

Para aprobar paquete fiscal

Cardoso logra acuerdo con Congreso brasileño

BRASILIA (AP).- El Presidente Fernando Henrique Cardoso dijo ayer que logró un acuerdo político con el Congreso que garantiza la aprobación de un paquete de medidas fiscales, que incluye aumento de impuestos y corte de gastos en el presupuesto nacional.

El mandatario dijo en una rueda de prensa que el acuerdo permitirá el ajuste fiscal de 18.000 millones de dólares previsto por el conjunto de medidas anunciado hace tres semanas.

Cardoso dijo que la meta de 18.000 millones de reais mantenida, pero anunció algunas modificaciones en el paquete, entre ellas la del aumento del Impuesto de la Renta a Personas Físicas (IRPF), que encontró fuertes resistencias en el Congreso bicameral y era la más polémica de las medidas.

Protestan por su visita

Ecuatorianos no quieren a Pinochet ni en pintura

QUITO (AP).- Alrededor de 60 jóvenes vestidos de negro se congregaron ayer frente a la embajada de Chile lanzando gritos y portando carteles contra el general Augusto Pinochet, jefe del ejército chileno, que se encuentra en este país. "Pinochet asesino", decía una de las pancartas.

Los jóvenes, ecuatorianos y chilenos, colocaron una bandera chilena dentro de una jaula, como representación de una cárcel, mientras explicaban a los transeuntes que Chile estuvo encarcelado bajo el régimen militar que encabezó Pinochet entre 1973 y 1990.

Los manifestantes permanecieron dos horas frente al edificio de nueve pisos donde la embajada chilena tiene sus oficinas, en el tercero y cuarto pisos. Los jóvenes no intentaron ingresar al edificio sino que optaron por gritar desde la calle.

Opositores al ex gobernante chileno, junto a activistas de los derechos humanos han manifestado su repudio a la presencia de Pinochet que ayer clausuró por designación especial una conferencia de los comandantes en jefe de los ejércitos de América, reunidos en el balneario ecuatoriano de Salinas.

Estudiantes protestaron por la visita de Pinochet al Ecuador.

Tras su retiro del Ejército

Militar chileno renuncia al Senado

SANTIAGO DE CHILE (EFE).- El vicecomandante en jefe del Ejército chileno, Guillermo Garín, anunció ayer que no ocupará un escaño de senador designado tras su retiro de la Institución y dijo que hay personas "más calificadas" para estar en el Senado.

El general Garín, que reemplaza en la comandancia en jefe del Ejército al general Augusto Pinochet, de viaje por Ecuador, hizo estas declaraciones tras despedirse del Presidente de Chile, Eduardo Frei, con motivo de su próximo retiro. Aunque el alto oficial entrega esta tarde la vicecomandancia en jefe del Ejército al general Rafael Villarroel, actual jefe del Estado Mayor, continuará como comandante en jefe en funciones hasta el regreso del general Pinochet, previsto entre el domingo y el martes próximos.

"Hay personas que están más calificadas, son más idóneas para desempeñarse como senador de la República, y esa es la única razón por la cual no estaría previsto que yo fuera candidato a esta nominación", subrayó el alto militar. De esta manera el general Garín, de 60 años, segundo en el mando desde 1994 y que durante este año fue mencionado como uno de los más seguros sucesores del general Pinochet, puso fin a las conjeturas que lo señalaban como uno de los candidatos al cupo que le corresponde en el Senado al Ejército.

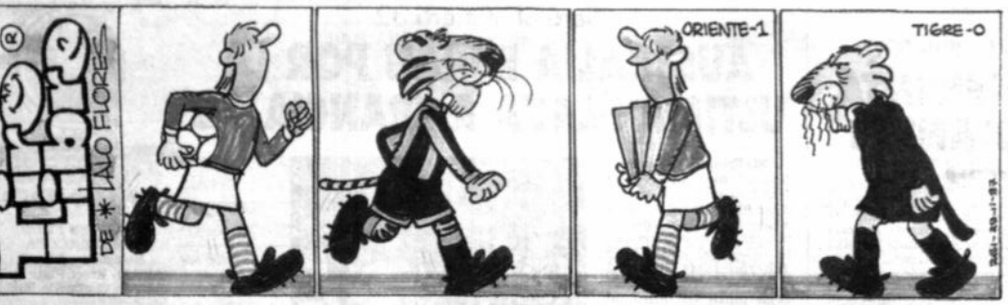

TECNICOS

Manuel Núñez señalaba ayer, a tiempo de alejarse de The Strongest, que era el último de los entrenadores ligueros que mantenía, desde principio de temporada, su cargo.

Acaso sin proponérselo el español descubrió una realidad que quizás esté muy cerca de constituirse en récord, no precisamente alentador.

Sin embargo, su partida - como la de tantos profesionales del rubro - no hace más que confirmar la regla : los técnicos son los primeros en pagar los platos rotos de una campaña no acompañada por cifras favorables.

De cualquier forma, este año los dirigentes y su inconformidad han batido una marca que será difícil de igualar, hecho que, por supuesto, no puede pasar desapercibido.

Una vez más surgirá la vieja interrogante relativa a la verdadera influencia de los adiestradores, que finalmente no son quienes emergen a la cancha para jugar, pero dicho aspecto poco cuenta en las exoneraciones.

Esto, por supuesto, no significa evitar la responsabilidad de Núñez en el bajón experimentado por el plantel.

No basta con que la ustna generadora de fútbol funcione. Si esta disposición no se concreta en el arco de enfrente es un despilfarro. Así de simple.

Y si para colmo de males los arqueros cometen fallas de magnitud, no hay entrenador ni pergaminos que valgan.

Más allá de la decisión adoptada ayer por el directorio gualdinegro será prudente que varios de los integrantes del equipo examinen a conciencia sus desempeños. Por ahí comenzará a encontrarse la punta de la madeja.

Lucho Galarza podrá apelar a toda su experiencia para devolver la motivación, pero ésta resultará inútil si la producción individual y colectiva no se supera.

Es la realidad de un The Strongest obligado (y no es, claro está, la primera vez) a una hazaña.

Atrapados por la TV

Buenos Aires, 28 nov (EFE).-Tres de cada diez argentinos ven por televisión tres o más partidos de fútbol por semana, asegura un sondeo de opinión que publica la prensa de Buenos Aires.

Según la investigación, realizada por el Centro de Estudios Unión para la Nueva Mayoría y publicada por la revista "La avispa", el 31% de los encuestados sostuvo que ve tres o más cotejos por semana, el 33% sólo lo hace en una o dos ocasiones, mientras que el restante 36% no observa encuentros por televisión.

París : El campeón de Fórmula Uno, Jacques Villeneuve, sonríe durante la conferencia de prensa donde presentó el Elf Masters de Karting, carrera que se disputará el fin de semana. (AP)

Perdieron 600 mil dólares

Santiago de Chile, 28 (ANSA)-Colo Colo de Chile, al ser eliminado de la Supercopa sudamericana de fútbol por San Pablo de Brasil, dejó de ganar 600.000 dólares, según el cálculo publicado hoy en Santiago por el vespertino La Segunda.

En caso de disputar la final, Colo Colo esperaba recibir unos 350.000 dólares por la recaudación del partido ante River Plate y su goleador Marcelo Salas.

Además de otros 250.000 dólares por derechos televisivos y publicitarios.

Un cartel original

Varsovia, 28 nov (EFE)-El pasquín olímpico antidopaje, proyectado por los artistas gráficos polacos Irena Lakomiec-Kaminska y Andrzej Pagowski, ha causado gran impresión en Polonia por la claridad de su mensaje.

Sobre un fondo blanco se puede ver la palabra "dopaje", con la letra "o" simbolizada por una medalla olímpica de oro totalmente agrietada y rota.

Un mensaje claro de lo mucho que se puede perder si se recurre a los fármacos.

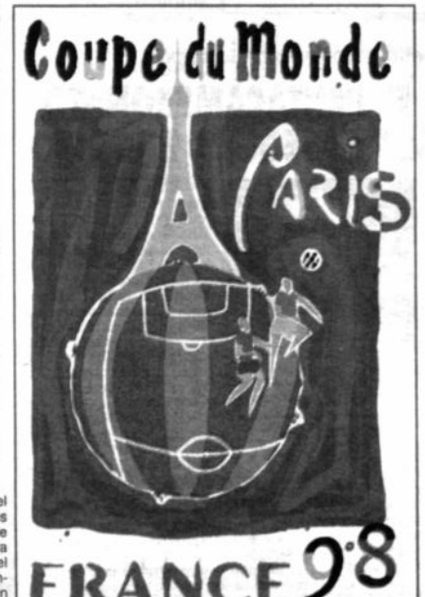

Este es el poster oficial del estadio Parc des Princes de París, que consta de 49.000 mil asientos para los partidos de la Copa del Mundo. La obra corresponde al artista Fabien

Para tomar nota

■ Lo que le pasó a Galarza el jueves le pasa a cualquiera, pero seguro que Rolando no lo olvidará nunca. Y para mala suerte del "tigre", su golero titular, Gonzalo Berdugo, también tuvo en cotejo anterior una falsa salida que le costó otro gol en contra.

Va a ser importante, sin embargo, que un ex arquero de la experiencia de Luis Galarza se hizo cargo ahora del equipo trabaje bien estos días en el estado de ánimo de ambos guardametas.

■ El dirigente federativo Mario Arce ha sido honrado en los últimos días con una invitación de la Confederación Sudamericana de Fútbol. Le llegó una credencial que lo integra a la comisión de Relaciones Públicas de esa entidad, con vigencia hasta el año 2002.

"Me siento muy orgulloso como boliviano al pertenecer a un organismo internacional como la Confederación", dijo don Mario, a quien desde la redacción deportiva de PRESENCIA le extendemos nuestras congratulaciones por tal distinción.

■ El atacante "atigrado" Juan Berthy Suárez, contrariado y molesto, agarró ayer sus botines de fútbol y se los regaló al reportero de Red Uno (Canal 11), y le dijo: "a ver si usándolos tú se va la "yeta", ya que conmigo hace tres partidos que no me dan resultado, porque no marco goles". El reportero, sonriente, le contestó: "espera que mañana juego y seguro que por lo menos haré un gol. Pero ojalá después de los goles no me pidas que te los devuelva".

■ Julio César Baldivieso habría extraviado en Santiago su pasaje para retornar a Bolivia, boleto que le fue otorgado por la FBF. El secretario general federativo, Olivério Iriarte, aseguró que ese extravío del boleto se debió a que el futbolista ese día estuvo en estado de ebriedad. En Cochabamba se comenta que el mismo técnico Antonio López y varios jugadores también se recogieron a las cinco de la mañana del lunes, tras la goleada que le dio Chile a Bolivia.

Cositas que siguen saliendo a la luz.

■ En Santa Cruz, Oriente espera con todo a Bolívar. Seguro que, además de ser importante en lo deportivo, el cotejo para los "albiverdes" [illegible]

EL HILO SIEMPRE SE CORTA POR LA PARTE MAS DELGADA...

CHAU, MANOLO

LA DERROTA DE ANTEANOCHE ACABO CON EL CICLO DE NUÑEZ. ASUME GALARZA. POR SI FUERA POCO, LA RENTA PRECINTO EL CLUB

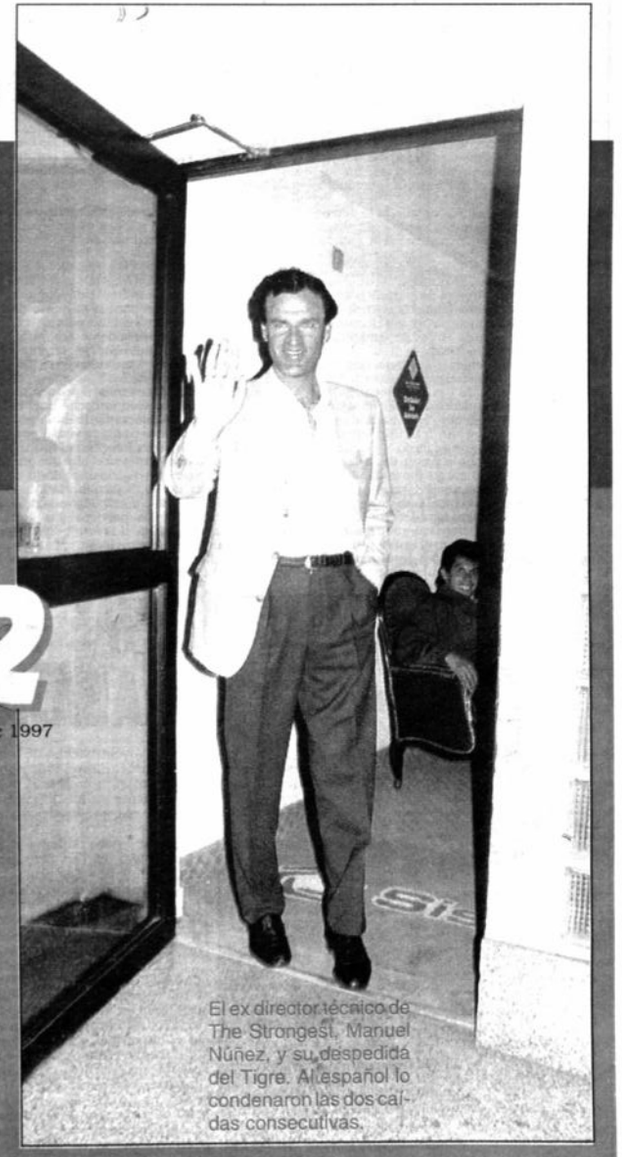

El ex director técnico de The Strongest, Manuel Núñez, y su despedida del Tigre. Al español lo condenaron las dos caídas consecutivas.

Bolívar a Santa Cruz

ROJAS Y JOAO VAN COMO TITULARES FRENTE A ORIENTE

PRESENCIA del deporte
La Paz, sábado 29 de noviembre de 1997

Copa Simón Bolívar

BAMIN Y LA "U" SE ENFRENTAN EN POTOSI POR LA FASE FINAL

CON BRASIL JUGAMOS HOY EN EL MUNDIAL DE FUTSAL

NUÑEZ NO VA MAS EN

* Derrota ante Oriente colmó descontento
* Luis Galarza asume la dirección técnica

El español Manolo Nuñez dejó desde ayer de ser director técnico del primer plantel de The Strongest, luego de haber llegado a un acuerdo con el presidente del club, Sergio Asbún, para desvincularse de la entidad aurinegra antes del vencimiento de su contrato, que fenecía el venidero 31 de diciembre.

Asbún, a tiempo de anunciar la determinación señaló que "después de unos análisis y evaluaciones que se han estado haciendo, hemos conversado con el profesor Manolo Nuñez, llegando a un acuerdo por el que se aleja de nuestra institución, lo que para nosotros es muy triste porque él ha sido un gran técnico", dijo al dar inicio a la conferencia de prensa efectuada en horas de la tarde en las dependencias de la empresa que dirige.

El máximo dirigente atigrado, que a lo largo de la jornada de ayer sostuvo cuatro reuniones antes de dar a conocer a los medios de comunicación el alejamiento del técnico, agregó que "han habido muchas presiones que han determinado esto. Hemos llegado a un acuerdo y su alejamiento es un hecho a partir de la fecha, debiendo hacerse cargo de la dirección técnica del equipo Luis Galarza y Antonio Vaca, que seguirán con el trabajo de quien los antecedió. Quiero agradecer a Manolo por lo que hizo, lo hemos valorado mucho".

En ningún momento el titular atigrado admitió que se marginó a Nuñez por los resultados últimos, limitándose a decir que "llegamos a un acuerdo amistoso, que creo que es lo que debe hacerse. Considero que la gente hablando se entiende".

Consultado sobre las presiones a las que hizo referencia indicó que "de todos porque los resultados son importantes. Escuchamos a todos y tomamos en cuenta esas opiniones", apuntó.

La determinación de alejar al técnico español fue resultado de los dos últimos contrastes del primer plantel que cayó 1-3 ante Bolivar y luego 0-1 ante Oriente Petrolero, lo que produjo descontento a nivel del directorio que preside Asbún, que si bien era partidario de que Nuñez continúe al frente del plantel, no contaba con similar criterio de parte de varios de sus inmediatos colaboradores.

Por su parte el vicepresidente atigrado , Douglas Ascarrunz, señaló que "las circunstancias han hecho que no solamente The Strongest, sino varios de los equipos de la Liga tengan diversos problemas y creo que ha llegado el momento de decir muy claramente que el fútbol boliviano necesita de una reestructuración y esta situación una visión profunda de lo que debemos hacer en el futuro. En lo que hace a The Strongest el objetivo que nos habíamos planteado (la clasificación a la próxima versión de la Copa Libertadores) sigue constante. Hemos tenido algunos desajustes en los últimos partidos, los que esperamos superarlos en el futuro", dijo.

En la oportunidad estuvieron presentes también los directivos Miguel Achá, Alberto Montalvo y el técnico Manolo Nuñez.

Manolo Nuñez se despide del presidente atigrado Sergio Asbún.

Los atigrados Castillo, Chávez, Gareca y Galvani leyendo nuestro suplemento deportivo de ayer.

"ME VOY SATISFECHO DE HABER TRABAJADO CON PROFESIONALES"

"Me voy satisfecho de haber trabajado con profesionales, que lo dieron todo para hacer bien las cosas", dijo el técnico Manolo Nuñez., luego de haberse anunciado oficialmente su alejamiento - por acuerdo mutuo - del cargo de entrenador del primer plantel de The Strongest.

"Varios de los jugadores, dentro de las limitaciones que tienen para ponerse una camiseta de la categoría y el prestigio de The Strongest, se han vaciado en los entrenamientos y en el campo de juego y eso es algo que me deja muy contento y de lo que estoy orgulloso porque todos se han entregado en cuerpo y alma y que las cosas no hayan salido del todo bien, lo rescatable es que ellos han sudado la camiseta, que han sabido vestirla con orgullo", agregó.

Nuñez descartó completamente la posibilidad de que hayan surgido malentendidos con los futbolistas en el último tiempo señalando que "no hubo tal y las relaciones entre Mauro Blanco y yo son fenomenales, lo fueron siempre y lo seguirán y es muy fácil que esto lo comprueben porque pueden preguntarle a él. Lo que pasó es que cuando se maneja un grupo hay que establecer normas, y si no se lo disciplina se va, entonces lo que ocurrió fue eso. Después no hubo nada que interfiera en la relación y por el contrario está siempre fue buena", recalcó.

Acerca de las consideraciones que se hicieron para determinar su alejamiento de la dirección técnica señaló que "se hizo un análisis a un equipo y a un técnico por dos partidos, lo que se permite sólo en este país en el que me siento integrado y que ha hecho que ahora mismo tenga mi corazón dividido porque mucho que agradecer a Bolivia por lo bien que ha tratado, porque aquí encontré la felicidad, una mujer maravillosa y un hijo mío que estará seguramente orgulloso de decir un día yo soy boliviano. Por eso es que tengo muchas palabras de agradecimiento a los dirigentes de The Strongest", afirmó.

PRACTICAS

Los jugadores atigrados que no tomaron parte en el cotejo ante Oriente - la noche del pasado jueves - efectuaron una labor de orden físico ; mientras que los que actuaron llevaron adelante una labor livtana.

Ambas tareas se llevaron adelante en el Complejo Deportivo de Achumani.

Para este sábado se tiene en programa una labor combinada, la misma que servirá para definir el equipo con el que el domingo el conjunto atigrado enfrentará a Chaco Petrolero, en encuentro correspondiente a la quinta fecha del hexagonal liguero.

Y será precisamente hoy, antes de que se inicie la práctica, que Manolo Nuñez acudirá al reducto de Achumani para despedirse de los futbolistas que trabajaron a sus órdenes y de quienes lo cooperaron durante los diez meses que dirigió al primer plantel.

En el fútbol argentino

RIVER ENFRENTA A ESTUDIANTES

Buenos Aires, 28 nov (EFE)- El River Plate pondrá en juego el liderato del torneo "Apertura" de la Primera División del fútbol argentino en su viaje a la ciudad de La Plata, donde el próximo domingo se enfrentará con el Estudiantes en uno de los más partidos más destacados de la decimoquinta jornada.

Este compromiso que deberá afrontar el River Plate tuvo su historia desde comienzos de la semana, cuando se dijo que el encuentro podía cambiar de escenario y con su aplazamiento debido a compromisos internacionales del líder.

Los dirigentes del River Plate intentaron que el partido se jugara en el estadio del Racing Club, argumentando razones económicas y de seguridad, pero esta iniciativa no fue aceptada por las autoridades de la AFA en virtud de la supuesta ventaja que supondría "sacar" al Estudiantes de su estadio.

El técnico riverplatense, Ramón Díaz, se queja del desgaste físico de su plantilla al jugar "en dos frentes", por lo que no sería extraño que presente un equipo con algunos titulares y varios suplentes.

Tras un comienzo alentador, el Estudiantes se ha desinflado paulatinamente con el correr de las jornadas, aunque cuenta con un conjunto capaz de dar sorpresas a cualquier equipo.

Su entrenador, Daniel Córdoba, ha optado por un esquema conservador para el partido del domingo, en el que prácticamente no tendrá delanteros debido a las ausencias de sus titulares Mauricio Piersimone y Martín Fúriga.

La semana del Boca Juniors, que escolta al River Plate a un punto de diferencia, ha sido más tranquila.

El único problema que ha debido solucionar el técnico, Héctor Veira, para medirse en casa con el Huracán es la ausencia del centrocampista Alfredo Berti.

PROGRAMACION

Unión-Gimnasia Esgrima, Gimnasia Salta-Racing (sábado), San Lorenzo-Lanús, Estudiantes-River, Boca-Huracán, Vélez-Rosario, Newell's-Ferro, Platense-Deportivo (domingo), Argentinos-Gimnasia Jujuy.

Será el número 32

AUSTRALIA E IRAN POR LA ULTIMA PLAZA A FRANCIA'98

Melbourne (Australia), 28 nov (EFE)- Australia, la selección que dirige el británico Terry Venables, espera aprovechar la ligera ventaja que le otorga el empate en Teherán (1-1), frente a Irán, para alcanzar la última plaza del Mundial de Francia'98, en el partido de vuelta de la repesca entre los representantes de Asia y Oceanía.

Australia, campeón de Oceanía, contará con el apoyo de 90.000 aficionados y la promesa del ex barcelonista Terry Venables de que alineará un equipo ofensivo que no pensará que puede clasificarse con mantener el resultado inicial.

Con jugadores experimentados en el campeonato inglés, español (Aurelio Vidmar) y croata (Mark Viduka, estrella del Croatia), Australia es favorita frente a los desconocidos iraníes, pero Venables quieren evitar el exceso de euforia.

Para Irán, es la última oportunidad de enmendar una fase de clasificación que creyó tener en la mano y que se complicó. En un intento desesperado por acceder al Mundial, los dirigentes iraníes contrataron al brasileño Valdeir Vieira para disputar el encuentro decisivo de la fase asiática ante Japón.

El técnico recupera para este encuentro a su jugador más importante, el capitán Karim Bagheri, que se perdió por suspensión el encuentro disputado en Teherán.

Pese al resultado adverso de la ida, el técnico de la selección iraní aseguró que sus jugadores están mentalizados para obtener una plaza en el Mundial de Francia.

De momento, la historia es ligeramente favorable a Australia, que ha vencido en dos de tres ocasiones en las que se ha enfrentado al campeón oceánico. Australia ganó dos de esos encuentros y sólo hubo un empate, el del encuentro de ida de esta eliminatoria.

Estadio Nacional de Melbourne. 09.15 hora gmt.

Foto Archivo AP

Integrantes de la selección austrialana, arriban a Teherán, hoy recibirán a Irán, por el último pasaje a Francia '98.

MICRO MUNDO

JUEVES FINAL SUPERCOPA

Buenos Aires, 2 (ANSA)- River Plate de Ar gentina visitará a San Pa blo de Brasil el jueves en e primer partido por la fina de la Supercopa sudamer cana de campeones, segú confirmó hoy por la noche la Asociación del Fútbo Argentino (AFA).

La Confederación Sud americana de Fútbol (CSF acogió la solicitud que Rive canalizó a través de la AF para postergar por un di el partido con los paulistas inicialmente previsto par el miércoles.

La revancha finalist se jugará el 17 de diciem bre en el estadio Monu mental, en Buenos Aires.

CABEZA DE SERIE

Buenos Aires, 2 (ANSA)- "Argentina ser cabeza de serie" de un de los ocho grupos en lo que se disputará el Mun dial de Francia 98, afi mó hoy el secretario ge neral de la FIFA, Josep Blatter, en declaracione a Radio Mitre de este pai

Blatter confirmó l adelantado el jueves po el coordinador de selec ciones de fútbol de A gentina, Salvado D'Antonio quien señal que "el principal objetiv es que no le toque u grupo que obligue a e frentar a Francia o Bras en la segunda fase d torneo".

El sorteo de los och grupos en los que se di putará la próxima Cop del Mundo se efectuará 4 de diciembre en el Vel dromo de Marsella, tra un partido de exhibició entre un seleccionad europeo y resto del Mu do.

AMENAZA DE SUSPENSION

Santiago de Chile, 2 (ANSA)- La FIFA amena con suspender a Colo Co y a Universidad de Chile mantienen los recursos protección presentad ante la justicia local p "derechos de imagen" las transmisiones de part dos por televisión.

La última advertenc llegó por carta, des Zurich, del secretario g neral de la FIFA, Jose Blatter, quien señaló q ambos clubes están infri giendo el artículo 59 de

Prometió reconquistar la copa

"VOY POR EL PENTACAMPEONATO PARA BRASIL" : ASEGURA ZAGALLO

Rio de Janeiro, 28 nov (EFE).- El entrenador de la selección brasileña de fútbol, Jorge Mario Lobo Zagallo, prometió que reconquistará la copa del mundo en Francia y que regresará al país el 13 de julio del próximo año con el pentacampeonato mundial.

Zagallo hizo su afirmación en una ceremonia de despedida de la Copa del Mundo, celebrada anoche en la sede de la Confederación Brasileña de Fútbol (CBF).

"No vine para despedirme de la copa, vine para marcar un encuentro con ella. La final será el día 12 de julio y nuestro regreso el 13, que es mi número preferido", manifestó Zagallo.

La Copa del Mundo, conquista por Brasil en EEUU 94, será entregada al máximo organismo del fútbol mundial el próximo lunes en Marsella.

Mario Lobo Zagallo

"Voy a buscarla (la copa) el próximo año para que permanezca cuatro años más con el 'torcedor' (aficionado) brasileño", agregó Zagallo al subrayar el favoritismo de la "verde-amarela" para conseguir el primer pentacampeonato mundial de fútbol.

El presidente de la CBF, Ricardo Teixeira, anunció que Zagallo formará parte de la delegación brasileña que asistirá al sorteo de los grupos del mundial, ya que el veterano seleccionador es el único que ha participado en la conquista de cuatro títulos mundiales.

"En el sorteo estarán todos los técnicos, y siendo yo el tetra y último campeón del mundo, tendré que estar presente", justificó.

Zagallo viajará a Johannesburgo para unirse a la selección brasileña que el 7 de

FRANCIA TENDRA FUTBOL MAS RAPIDO : MATURANA

Bogotá, 28 nov (EFE).- El ex técnico de la selección ecuatoriana de fútbol, el colombiano Francisco Maturana, tras regresar a su país, después de la no clasificación de Ecuador al Mundial de Francia'98, hizo varios análisis de lo que será este certamen, que según él "va a ser más rápido que el de USA'94".

Una extensa charla que publica el periódico "El Mundo" de Medellín.

El estratega colombiano dijo además que "no es lo mismo jugar en Europa que en América, y eso lo siente uno. Por eso creo que los europeos se van a sentir más cómodos y van a hacer un fútbol más rápido que el de Estados Unidos, es decir, que para los americanos va a ser más complicado", añadió.

El técnico colombiano habló de la ventaja que Sudamérica tiene el fútbol de Argentina y Brasil, "realmente yo estoy preocupado, porque veo que Argentina y Brasil siempre van a tener más ventaja, por el desarrollo que ellos tienen a nivel de organización", subrayó.

Al referirse a Colombia, Maturana aseguró que "yo pienso que no nos podemos crear expectativas muy grandes, diciendo que vamos a quedar de octavos. Sería muy importante clasificarse en el grupo y hasta ahí. Después, si se puede ser campeón del mundo, muy bueno, pero que no nos vayamos con ese compromiso de que vamos a ser campeones", indicó Maturana.

ORURO

extravio queda nulo cheque No. 561883 Banco Santa Cruz corespondiente de Cochabamba. 26-28 Nov.

COCHABAMBA

VENDO VOLQUETA VOLVO 12 INTERCULER, MODELO 86 CUBO CARETA Telf. 042-42452 COCHABAMBA. 28-3

SANTA CRUZ

COMPRO MINERAL: COBRE Y ZINC LEY MINIMA COBRE: 15% Cu LEY MINIMA ZINC: 35% Zn FONO: 0923-2233 052-4

SE NECESITA TRABAJADORES PARA FABRICA DE MATERIALES DE CONSTRUCCION EN SANTA CRUZ. PRESENTARSE EN «COMACO» S.A. AV. CHACALTAYA 2141, CELULAR 015-35390.

FABRICA DE FILTROS EN FUNCIONAMIENTO VENDO PARA FABRICAR ELEMENTOS, AIRE, DIESEL, ACEITE, PARA TODO VEHICULO LIVIANO-PESADO, MERCADO NACIONAL GARANTIZADO. REF. TELEF. (03) 462299 SANTA CRUZ.

LA PAZ

VIOLIN VENDO. TELEFONO 357088. (22-29 oct.)

DUEÑO VENDE OBRAJES CASA 3 DORMITORIOS, DEPENDENCIAS, 2 CALEFONES, PERSIANAS, MUEBLES DE COCINA.

POR EXTRAVIO QUEDA NULO EL RUC No. 8585997 A NOMBRE DEL SR. GABRIEL QUISPE

Vendo Dptos. 2-3 dormitorios con financiamiento bancario Urcullo 968 Alto San Pedro.

Vendo terreno con financiamiento bancario pleno centro 576 m2 Loayza 677.

Por extravio del Ruc Nº 7494882 del Sr. Felipe Astro Quino 13-15 NOV.

Extravío Libreta anulada 010021821011 Banco de Crédito. 22-24 Nov.

PENTIUM/166 MMX, 16RAM, 2.1 GIGAS, SVGA $us. 744 (DATA JET Galería Pasaje del Centro Local 1A Pérez Velasco). 317527.

REPARACIONES, mantenimiento y actualizaciones de ACER, IBM a PENTIUM. (DATA JET Pérez Velasco Local 1A). 317527.

KIT MULTIMEDIA SOUND BLASTER CREATIVE 24X $us. 179 (DATA JET Pérez Velasco Local 1A). 317527.

PENTIUM/200 MMX, 16RAM, 3.1 GIGAS, 2MB, SVGA $us. 899 (DATA JET Galería Pasaje del Centro Local 1A Pérez Velasco). 317527.

VENDO CHEROKEE Mod. 86. Full Equipo. Motor 2.8. 4 puertas. Ref. 012-26099 - 353660 (15-19 nov.)

VENDO EMPRESA constructora. Ref. Teléfono 318534. (25-26 nov.)

BICICLETAS compro cualquier estado 381063. (25-8 dic.)

Violin compró Tel. 357088. 28-3 Nov.

Cámaras fotográficas alemanas antiguas compró Tel. 357088. 28-3 Nov.

Se extravió el certificado y carnet de contribuyente # 8403783 perteneciente a la Sra. Felipa Ticona Apaza.

Por extravío queda nulo el RUC N° 6142575.

Por extravío queda nulo el RUC N° 7017430.

POR EXTRAVIO Queda anulada la credencial perteneciente al abogado Lidio R. Pereira Guzmán, otorgado por el Colegio de Abogados de La Paz, con matrícula No. 000772.—

En Santa Cruz Vendo para inversión, Empresas, Fábricas, etc. sobre carretera a Cotoca km 9, 6 ha. con acceso a vía férrea. SC-Cotoca-Brasil km 9, 10 ha. y 2 ha. km 7, 8.000 m2, frente Viru Viru 15 - 20 ha. y mucho más ¡ **llame ya !** al 476422 y 013 11298 por Frank.

SE VENDE Laboratorio fotográfico mini LAC Norizu. Mod. 1501 Revelador 450L Japonés Ref. Tel. 042 50620 - 042 83950 Cochabamba.

EN SANTA CRUZ Vendo para inversionistas, empresarios, industriales, etc. Los mejores terrenos, precios, zonas, todo legal. En Av. Banzer, carr. Cotoca, Ant. CBBA, Anillos y otros. también le compro sus bienes que tenga en Santa Cruz. ¡ LLAME YA ! al 476422 y 013 11298 por Frank.

Por extravío queda nulo el cheque Nº 00129 del Banco Industrial BISA a nombre de Garis Salvatierra Román.

Se extraviaron

Talonarios de facturas que corresponden a la siguiente numeración: talonario N° 10 del 3.851 al 3.900, talonario N°11 del 3.901 al 3.950 con N° de Orden 1157612 de Ferretería EL PROGRESO de Adela Cardozo con N° de RUC 617288, las mismas que quedan anuladas.

EMPRESA EXTRANJERA

Requiere contratar los servicios de un Geofísico o Técnico Electricista. Los interesados dirigirse con su Curriculum Vitae a la calle Heriberto Gutiérrez Nº 2475 o llamar al teléfono 322872.

HERMOSO LOTE

VENDO EN COCHABAMBA LOTE DE 4.000 M2 ZONA SARCO, PASADO UN LOTE DE LOS CONDOMINIOS «MEDITERRANEOS» LADO NORTE REF: FONOS 042-50810 ó 042-59910.

¡ FOTOCOPIADORAS !

Llegaron Minolta EP-8600
EP-4320-EP-470 Z, MITA DC - 3785. Precios sin competencia. Edif. Cámara Nal. Comercio, subsuelo local # 1

Anuncie en los SUPERECONOMICOS DE PRESENCIA

¿Desea alquilar su casa o departamento? Anuncie en los SUPERECONOMICOS DE PRESENCIA

THE STRONGEST

IMPUESTOS PRECINTO OFICINAS ATIGRADAS

Las oficinas del Club The Strongest precintadas luego d eun operativo de Impuestos Internos.

Poco antes el mediodía de ayer en un operativo de la Dirección de Impuestos Internos se procedió a precintar las oficinas del Club The Strongest, ubicadas en la calle Colón, por el cargo de defraudación fiscal.

El tema también fue considerado en la víspera por la dirigencia atigrada.

Sergio Asbún fue consultado sobre este asunto, señalando que "hemos sostenido conversaciones con los personeros de la Renta, hemos aclarado varias de las cosas y estamos presentando los descargos de manera que esta situación en la que nos vemos sea levantada", dijo.

Consultado sobre las causas de esta deuda al fisco, señaló que "se trata de deudas que datan del periodo de 1990 al 1994, todas ellas incurridas por anteriores directorios y lo que pretendemos hacer ahora es llegar a un acuerdo con las autoridades de Impuestos para poder hacer el pago respectivo, que es como corresponde, porque The Strongest es una entidad que quiere tener absolutamente todas sus cosas en orden".

El directivo apuntó que la deuda data de hace años y que correspondería a los impuestos retenidos por la venta de entradas de partidos jugados por el equipo atigrado en aquellos tiempos.

"No se trata de evasión de impuestos, y lo que ahora pretendemos es hacer un documento para determinar exactamente cuánto debemos y por qué conceptos", agregó.

Acerca del monto adeudado dijo que "eso no está definido, lo estará luego de las conversaciones que sostengamos y de la presentación de los descargos que hagamos".

Trascendió que dicho monto podría superar el millón de bolivianos, lo que fue consultado a otros directivos atigrados, como Alberto Montalvo, que apuntó al respecto que "se trata de un monto que apenas supera los cien mil bolivianos ; pero lo que nos extraña es que sea precisamente a The Strongest a quien se le cobre de esa manera, mientras que otras entidades que deben sumas muchas veces superiores están de lo más tranquilas. No digo por no pagar, sino exigiendo un trato más justo. No creo que esté bien que se conmine a pagar al que debe poco y a los que adeudan millones se los deje en paz", protestó el dirigente.

Galarza, derecha, dirigirá desde hoy a los atigrados, sustituyendo a Manolo Nuñez.

SANCIONARAN A JUGADORES

Una sanción económica caerá sobre los jugadores del primer plantel atigrado, la misma que será determinada el venidero lunes cuando se reúna el directorio de la entidad.

Sergio Asbún, presidente del Club The Strongest, anticipó que dicha sanción se la tomará como una forma de reflexionar a los futbolistas integrantes del conjunto aurinegro. "Ya se les comunicó de esta decisión y ellos reconocen que de alguna manera fallaron, pero al mismo tiempo están dispuestos a seguir adelante y creo que las posibilidades están dadas y todavía se puede seguir en la lucha, lo que es importante para nuestra institución", señaló el dirigente.

Asbún se reunió cerca al mediodía de ayer con los jugadores del plantel, y les comunicó de esa determinación del directorio, además para dar a conocer a los futbolistas la decisión de rescindir, por mutuo acuerdo, el contrato con Manolo Nuñez, dando a conocer al mismo tiempo que el nuevo responsable técnico será Luis Galarza, que venía desempeñando el cargo de ayudante de campo.

Equipo se toma un descanso hoy

SIN ROJAS Y CLAURE, CHACO ANTE EL "TIGRE"

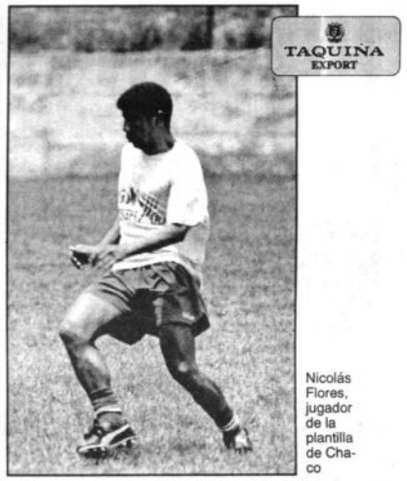

Nicolás Flores, jugador de la plantilla de Chaco

Sin Richard Rojas y Daniel Claure, Chaco Petrolero jugará con The Strongest mañana, en el marco de una nueva fecha del hexagonal de la Liga.

Las dos bajas son producto de acumulación de amarillas y expulsión, por lo que Sergio Salas no podrá contar con ambos.

El técnico, sin embargo, buscará alternativas para suplir tales ausencias. Más bien vuelven Ignacio Daguerre y Johnny Soliz, quienes fueron suspendidos un partido, y ya cumplieron éste.

A propósito, Salas ya podrá volver al banco, toda vez que solamente fue suspendido un partido por el Tribunal de Justicia Deportiva (fue expulsado hace dos fechas por protestar).

Chaco volvió al trabajo ayer y realizó una sesión intensa en la parte física y táctica.

Para hoy se decidió tomarse un descanso, porque se juzga que los jugadores "están muy cansados" y han sentido ya el intenso ritmo de partidos de esta fase final del certamen.

El equipo jugará mañana con The Strongest en Miraflores.

CANEDO

Ricardo Canedo dijo que el plantel "ha vuelto a tener la entrega de antes, no obstante la derrota frente a Blooming. Eso de alguna manera nos ha reconfortado, porque Chaco ha vuelto a ser el de antes y ojalá el domingo volvamos a saborear un clima de victoria, nos está haciendo falta".

El directivo señaló : "no hemos encontrado a ciencia cierta los factores que han originado el bajón que sufrió el plantel, pero nos estamos recuperando y eso lo hemos visto en el último partido. Es un buen síntoma que vamos a aprovecharlo".

Sin embargo, desde su punto de vista, expresó que "parece que los mimamos un poco, por eso se relajaron, pero los mismos jugadores se dieron cuenta que así no caminaban las cosas, así que reaccionaron de manera favorable".

Con relación al cotejo de mañana, refirió que será difícil. "Es una lástima lo que pasó con nuestro querido 'tigre', pero nosotros tampoco vamos a querer hacer encarnio de su caída, sino pelear por los puntos de manera leal y deportiva", agregó.

ENTRADAS

Un total de 20 mil entradas pondrá a la venta mañana Chaco Petrolero.

La escala de precios es la siguiente : 20 bolivianos para preferencia, 19 para la recta de general y 8 para las curvas.

Menores de 12 años tienen ingreso gratuito.

"Esperamos contar con una buena asistencia de público, Chaco lo necesita y ojalá se de la primera victoria en este hexagonal", finalizó Ricardo Canedo.

En Potosí, en medio de gran expectativa

REAL BAMIN Y UNIVERSITARIO JUEGAN HOY LA PRIMERA FINAL

Real Bamin de Potosí y Universitario de Cochabamba jugarán hoy en la ciudad de Potosí la primera final de la Copa Simón Bolívar.

El cotejo está programado para las 15:30 horas en el estadio Mario Mercado Vaca Guzmán.

La expectativa es grande en la ciudad potosina, por tratarse de una posibilidad de volver a la Liga del Fútbol Profesional Boliviano.

Dirigirá el partido el señor Edgar Soliz, asistido en los costados por Ricardo Calderón y Gregorio Peñaranda, todos de Chuquisaca. Ha sido designado como cuarto árbitro Freddy Flores de Potosí.

El encuentro es de vida o muerte, entre dos elencos que han realizado la mejor campaña en esta nueva edición del torneo que controla la Federación Boliviana de Fútbol.

Es que el ganador del mismo optará al derecho de ganar directamente una plaza en la Liga.

El subcampeón, podrá pelear a través del indirecto la misma posibilidad.

El choque no tiene favoritos, aunque el local aparece con más probabilidades de poder hacer prevalecer esa condición.

La revancha se jugará la próxima semana en Cochabamba.

No habrá más partidos, pues la definición será por diferencia de puntos y de gol después. De persistir empate, se irá a los penales.

No sólo quieren la victoria

"REALISTAS" TAMBIEN PIENSAN EN LA DIFERENCIA DE GOLES

POTOSI (PRESENCIA) por Edgar Bohrt. Todo listo para el primer encuentro de finales, entre Bamin Real que oficiará como local ante Universitario de Cochabamba, este sábado 29.

El pleito se dilucidará a partir de las 15:30 horas, en el estadio Mario Mercado Vaca Guzmán, con el arbitraje del trío chuquisaqueño, Edgar Soliz, asistido en los laterales por Ricardo Calderón y Gregorio Peñaranda, el potosino Freddy Flores asistirá como cuarto juez.

El campeón potosino llegó a la instancia final luego de haber dejado en el camino a Ciclón de Tarija (2-0) y (0-1), a Universitario del Beni (6-0) y (5-2), finalmente a Aurora de Cochabamba con resultados de (2-0) y (0-2) definido por la vía de los tiros penales con el resultado de (5-5) favorable para Real, en el Félix Capriles.

Los potosinos jugaron hasta la fecha seis partidos, de los cuales ganaron cuatro, perdieron dos, convirtieron 20 goles y recibieron 8 tantos en contra, sumaron 12 puntos y cuentan con su máximo goleador, Herman Alberti con cinco goles en su favor.

Potosinos no sólo esperan ganar, sino marcar varios goles.

Por su parte Universitario de Cochabamba sometió a Fancesa de Sucre (4-1) y (1-2), ganó a Atlético González de La Paz (2-0) (2-0), finalmente ganó a Unión Central de Tarija (1-0) y (1-2) definiendo por penales que ganó por (3-2). Jugaron seis cotejos, tres, marcaron 14 goles y recibieron 7 tantos en contra, en sus filas está el jugador Elio De Daguiar con cinco goles en su favor.

BAMIN REAL

El plantel local culminó su trabajo de preparación en horas de la tarde en el estadio Potosí y alista su artillería para jugar contra Universitario de Cochabamba que llegará en las siguientes horas pleto en el estadio Mario Mercado Vaca Guzmán que se encuentra listo para el primer cotejo de las finales de la Copa Simón Bolívar, cuyo campeón ascenderá a la Liga en forma directa.

Los jugadores del equipo pretenden alcanzar, aparte de una victoria, una buena diferencia de goles, para que ello sirva de garantía en el encuentro de revancha a jugarse

Viajan optimistas

LA "U" VA POR UN EMPATE

La "U" se va por un buen resultado (Foto Opinión).

Cochabamba, 28 (PRESENCIA) por Edgar Tejerina.- Universitario, el subcampeón del fútbol cochabambino partió hoy a sucre, vía aérea, y mañana lo hará por tierra a Potosí para jugar con Real Bamin, el primer partido final del campeonato nacional Copa "Simón Bolívar".

Los "universitarios" que compartieron hoy un almuerzo en el comedor de la Universidad de San Simón, prometieron a los estudiantes traerse por lo menos un empate o una victoria que asegure el paso a la Liga del Fútbol Profesional Boliviano.

"Este es un equipo humilde y en base a ello estamos donde estamos.. Vamos a Potosí tratando de traernos por lo menos una unidad, para luego ganar en Cochabamba", sostuvo el entrenador Luis Torrico, antes de partir al aeropuerto "Jorge Wilstermann".

EQUIPO

El conjunto de la "U" tendrá la reaparición del orureño Valentín Zanca en el medio sector, al haber superado una lesión.

El equipo que jugará en la Villa Imperial formará con Marco Soto en el arco, Yuri Gil, Brayan Quiroz, Beymar Montecinos y Gustavo Reyes en defensa; Sergio Montaño, Carlos Uriona y Valentín Zanca en el medio terreno; el brasileño Elio de Aguiar, Dante Céspedes y Juan Carlos Pinedo en la ofensiva.

OPTIMISMO

La gente del equipo cochabambino partió con mucho optimismo. Algunos de los jugadores rindieron aún exámenes antes de viajar.

"Tenemos mucho amor por esta casaca y por Cochabamba, vamos a luchar porque se recupere una plaza más", sostuvo el centrocampista Zanca. El golero Soto reconoce que será difícil, "pero vamos a luchar hasta el final por lograr un buen resultado".

Las autoridades universitarias habrían ofrecido un premio especial si se logra el objetivo de llegar a la Liga.

El partido de este sábado se jugará a partir de las 16 horas, será reflejado por varias emisoras cochabambinas que se trasladaron hoy hasta la ciudad de Potosí.

Mundial de Fútbol de Salón

ESTA NOCHE EN GUADALAJARA BOLIVIA ENFRENTA A BRASIL

Por los octavos de final del Campeonato Mundial de Fútbol Sala, esta noche en Guadalajara, loa selección de Bolivia jugará ante Brasil buscando lograr una victoria que le permita avanzar en este certamen deportivo donde intervienen equipos de alto nivel competitivo.

El cotejo debía jugarse ayer; pero los organizadores decidieron suspender la fecha programada, porque los equipos habían hecho un largo viaje desde Puebla hasta Guadalajara, razón por la cual se determinó dar descanso a los planteles participantes postergando por 24 horas el inicia de esta etapa. El equipo dirigido por el entrenador Eduardo "Chacho" Aguirre presentará ante Brasil la siguiente conformación:

Ferrel, Sanzetenea, Quinteros, Ramos y Rivera, plantel con el que se buscará alcanzar una victoria.

La única preocupación del cuerpo técnico del equipo boliviana es la lesión del jugador Leonardo Cobarrubias que tiene una molestia en el tobillo de la pierna derecha, y se encuentra en tratamiento médico (Informe gentileza de los colegas del periódico "El Deber").

En el circuito de Alto Irpavi

MAÑANA SE CORRERA NACIONAL DE SUPERCROSS

En el circuito de Alto Irpavi mañana se correrá la segunda fecha del campeonato nacional invitacional de Supercross con la participación de pilotos de Cochabamba, Santa Cruz, Sucre y La Paz.

En esta prueba intrrvendrán pilotos de las categorías 50cc minicross 2 y 4 tiempos, categoría 125cc y 250 cc open internacional.

INSCRITOS

En la categoría 50cc minicross 2 tiempos se inscribieron los pilotos Walter Nosiglia Jr. y Esteban Valda.

En la categoría 50cc minicross 4 tiempo se registraron los competidores Alexis del Carpio y Nicolas Ocampo.

En la categoría 125cc y 250cc open internacional se inscribieron, Wilter Ocampo, Carlos del Carpio, Sergio López, Walter Nosiglia, Khugho Garnica, Edwin Mencias, Gabriel Valda, Dennis Bass Werneer, Sergio Carazas, Juan Carlos Salvatierra, John Vega, Ramiro Lozada y Ricardo Lozada.

La competencia de Supercross del día domingo será disputada en tres mangas de 12 minutos más una vuelta para la categoría open internacional.

Wilter Ocampo y Walter Nosiglia

En el nacional de Taekwondo

EQUIPO COCHABAMBINO DESFILARA CON TORSO DESNUDO COMO PROTESTA

COCHABAMBA 28, (PRESENCIA) por Edgar Tejerina.- Los Deportistas cochabambinos que acuden al nacional de Taekwondo que se iniciará mañana en La Paz, desfilarán con el torso desnudo en protesta por la falta de apoyo material por parte de la Alcaldía Municipal de esta ciudad.

Rosario Foronda, presidenta de esta asociación aquí, en una conferencia de prensa celebrada esta mañana, denunció que fueron objeto de burla por parte del alcalde Manfred Reyes Villa, y su departamento de deportes, que incumplió con la entrega de buzos, responsabilidad que asume desde la vigencia de la Ley de Participación Popular.

algunas pancartas que señalen que "Alcalde no cumple con el deporte de Cochabamba".

El grupo valluno acude al nacional de las categorías juvenil y mayores.

QUEJA

La presidente Foronda explicó que el pasado 5 de noviembre entregó la solicitud de material deportivo a la asamblea del deporte local, y luego esa comunicación se entregó a la alcaldía, pero ayer se dijo que no habría esa entrega de material.

"Fuimos objeto de una burla. Creo que no formamos parte de su línea política y por ello no nos entregan ese material. En cambio el fútbol y el voleibol recaban para

DT LEON DICTA CLINICA DE RAQUETBOL A DEPORTISTAS DE ORURO

ORURO (PRESENCIA) por Quidika Dalence.- El entrenador internacional Jeff León está dictando una clínica a 32 jugadores de raquetbol en el club Cla y Nor.

León explicó que ya dictó cursos similares en La Paz, Cochabamba y Sucre y que ahora le toca estar en Oruro.

"La gran falencia que tienen los deportistas bolivianos es la falta de preparación física esto se debe esencialmente a que no son jugadores disciplinados, mi objetivo es ayudar a los raquetbolistas a mejorar su nivel, hay varios jugadores que hacen algunas cosas en los partidos y no saben porque lo están haciendo" manifestó Jeff León.

Por otro lado señaló que él será el entrenador del equipo boliviano que será anfitrión del campeonato mundial a realizarse en Cochabamba en juli. del año próximo y la preselección empezará a entrenar a partir de enero.

Al mismo tiempo indicó que existe mucho entusiasmo, factor que será importante para hacer un buen trabajo.

La clínica deportiva finalizará mañana (hoy) en horas de la tarde. Hay 32 deportistas que asisten al curso, que solamente tenía que ser de dos días de duración pero Jeff León accedió a ampliar el curso por un día más.

Inmediatamente finalizada la clínica León retornará a la ciudad sede de gobierno para dictar el curso a los periodistas deportivos, para posteriormente ausentarse a Barranquilla Colombia.

AFO DECRETO DUELO POR EL FALLECIMIENTO DE HUGO MERCADO

ORURO (PRESENCIA) por Quidika Dalence.- La Asociación de Fútbol Oruro decretó 30 días de duelo por la muerte del profesor Hugo Mercado Lino, miembro del Consejo Ejecutivo de la A.F.O.

La resolución Nº 05/97 textualmente dice lo siguiente:

CONSIDERANDO:

Que, el profesor Hugo Mercado Lino en vida fue digno dirigente de la Asociación de Fútbol de Oruro, desde varias décadas pasadas y meritorio dirigente del club Bolívar Nimbles.

Que, el profesor Hugo Mercado Lino, hasta el momento de su deceso fue miembro directivo del Consejo Ejecutivo de la Asociación de Fútbol Oruro.

Que, en cumplimiento de sus específicas funciones en las diferentes carteras que le ocupó desempeñar, en vida a través de largos años, demostró ser un amigo leal, un probo dirigente y ejemplo para las futuras generaciones tanto de deportistas como de dirigentes.

POR TANTO RESUELVE:

Art. Primero.- Declarar duelo por espacio de TREINTA DIAS calendario, sin suspensión de actividades por la irreparable pérdida de tan distinguido y meritorio dirigente Don Hugo Mercado Lino.

Art. Segundo.- Se dispone que en oportunidad de la realización de los partidos del campeonato oficial programado para este fin de semana, se guarde un minuto de silencio en el primer compromiso de cada uno de los escenarios deportivos que utiliza la Asociación de Fútbol Oruro.

Don Hugo Mercado Lino murió el pasado miércoles en un accidente trágico, cuando el cielo raso de un ambiente de la prefectura se le cayó encima, el profesor Mercado tenía 84 años.

"SANTOS" ADEUDAN AL FISCO Bs600.000

ORURO, 27 (PRESENCIA) por Quidka Dalence.- club San José tiene una deuda aproximada de .000 bolivianos entre impuestos, farmacia, hotel, uiler de campos deportivos, etc.

Solamente en impuestos de las gestiones de Titoceros, José Costas y José Sánchez la deuda asnde a 500.000 bolivianos, deuda que por multas y argos está subiendo constántemente.

También llega a ser un monto considerado la ada por concepto de farmacia, 50.000 bolivianos, el 10.000 bolivianos, alquiler de canchas de entremiento Ingeniería y ENAF 20.000 bolivianos y os.

Es motivo de preocupación de la directiva de Tmás rcel que la entidad "santa" tenga tantas deudas, rque también tiene juicios con varios jugadores por udas pendientes.

Lo que realmente preocupa y no solamente a los igentes, sino también a la afición deportiva es que ndose a conocer el total de las deudas del club, los e pretenden ser candidatos a la presidencia descar- su concurso, porque al margen de contar con un paldo económico pra conformar un buen plantel, berán cubrir deudas anteriores.

Para la gestión 97 del club "santo" su planilla de eldos fue de 26.000 dólares y el monto total de orte recibido de la Empresa Minera Inti Raymi fue 180.000 dólares.

SANCHEZ RECLAMA A SAN JOSE DEUDA DE 47.000 DOLARES

Plantel de San José que no llegó al hexagonal.

Oruro, 7 (Presencia) por Quidka Dalence.-Los actuales dirigentes del Club San José no conocen exactamente cual es el porcentaje del pase de Roly Paniagua que pertenece a la institución.

La directiva pidió una certificación al club Oriente Petrolero de Santa Cruz, equipo en el que milita ahora el eficiente delantero Paniagua, para saber en qué situación estaría San José. Lo que causó extrañeza es que en la certificación del plantel oriental Roly Paniagua está a préstamo por la gestión 97 por 8.000 dólares, pero en la documentación que existe en la institución "santa" solamente el préstamo está por 6.000 dólares.

Por otro lo según información que tienen los dirigentes, el 80% del pase sería de San José y el 20% restante le pertenecía a José Sanchez, expresidente "santo"; de ese 20% la mitad sería de Paniagua y solamente el 10% de Sanchez.

Sin embargo en los días anteriores José Sanchez, a tiempo de incribirse como socio, sostuvo una prolongada reunión con los actuales dirigentes, para reclamar especialmente la propiedad del pase de Paniagua.

Sanchez sostiene que a él le pertenece el 80% del pase y que el 20% le pertenece al club, además que por otro lado, la institución tendría una deuda pendiente con su persona de 47.000 dólares, dinero que dispuso de su cuenta personal.

LUNES PRIMERO DIA "D" PARA DESTROYERS

ugadores de estroyers que esperan olución al oblema onómico

Santa Cruz, 28 (PRESENCIA) Por Félix imba.- El lunes primero de diciembre será ía "D" para Destroyers. Ese día dirigentes ugadores acordaron reunirse en la sede tal del Club para poner fin a la crísis o en o caso profundizar más el problema.

Destroyers que debe cumplir los partipor el descenso indirecto frente al equique ocupe el segundo lugar en la Copa nón Bolívar. Probablemente para el 9 y de diciembre.

Para estos compromisos Destroyers está nido en una profunda crísis, por un lado directorio está sin presidente ante la uncia del electo Shigedy Okubo y apatemente está dividido en dos grupos de gentes. Los unos que promueven el camtotal de los directivos y otros que pretenn mantener vigencia en el Club con el yo del ex presidente Johnny Fernández.

Por otro lado, los jugadores desde la mana pasada están en huelga exigiendo cancelación del sueldo de octubre, pre- y cinco cuotas de la prima anual.

Hasta el momento existen propuestas para salvar parcialmente el problema y parte del grupo de dirigentes que fueron tomados en cuenta para acompañar a Okubo en el nuevo directoria y que proponen hacerse cargo de todos los compromisos económicos a partir de noviembre y que las cuentas atrasadas se hagan responsables los anteriores directivos. Esta propuesta no ha sido aceptada por los jugadores, quienes exigen la cancelación total para volver a los entrenamientos.

Por lo que se sabe, el otro grupo de dirigentes, es decir quienes estuvieron en el anterio directorio, quieren reconocer todo a condición de continuar mandando en el club.

Todo esto será analizado el lunes en la reunión a la que asistirán dirigentes y jugadores.

"El lunes sabremos que rumbo tomará Destroyer´s, será un día decisivo", dijo Fausto Ribera, que está cumpliendo la tarea de mediador.

ABB CUMPLE BUENA CAMPAÑA EN EE.UU.

Los equipos de la Academia del Balompié Boliviano, ABB, realizan buena campaña en el torneo de fútbol para divisiones menores "Neyso Alamo Classic '97", que se juega en San Antonio, Texas, Estados Unidos.

Según informa brindado por el profesor Isaac Mollinedo, el plantel sub-16 venció en su categoría por 3-1 a Hawks de Lewis Ville.

Los goles fueron convertidos por Carlos Medina, Rodrigo Viscarra y Marcelo Pinto.

En otro partido, el mismo cuadro se impuso por goleada a Wetbury de Houston, 5-0 terminó este encuentro. Los goleadores fueron : Víctor Barrientos, Rodrigo Viscarra (en dos ocasiones), Carlos Terán y Oliver Asbún.

En otra categoría, la sub-18 de ABB empató con Whichita Warrios de Kansas 1-1. El tanto boliviano fue anotado por Erland Salazar.

Hoy los dos equipos tienen que jugar los siguientes cotejos :

La sub-16 jugará con Chaps de Austin, en cambio la sub-18 deberá jugar dos veces, contra XLRB de San Antonio y luego con Texas Heat de Garland.

Según Mollinedo, que dirige los dos elencos, "los muchachos se encuentran sin novedad a la espera de una clasificación a la fase final".

SIGUE TORNEO DE LIGA SOPOCACHI

Los Angeles y Relox jugarán mañana uno de los cotejos decisivos del torneo de fútbol que controla la Liga Deportiva Sopocachi.

El encuentro corresponde a la categoría de primera de ascenso.

A propósito, este el rol de partidos para este domingo :

Horas 9 :00, CDK-Deportivo Tuercas ; horas 10 :00, CAS-Atlético Loa ; horas 11 :00, Forestal-Deportivo Racing ; horas 12 :00, Los Angeles-Relox (primera de ascenso) ; y horas 13 :00, CDK-Escorpiones (primera de honor).

Ha sido designado delegado de mesa el club Tuercas y fiscal de turno el señor Simón Guarachi.

ORTUBE POSTULARA A COLEGIO DE ARBITROS

Marcelo Ortubé se postulará a la presidencia del Colegio de Arbitros de La Paz.

La información la brindó el propio Ortubé, quien tiene interesantes proyectos para esa entidad.

Su postulación, además, ha sido vista con buenos ojos, no sólo por sus colegas, sino por la misma dirigencia en La Paz.

Marcelo, hijo de don Arturo y sobrino de Oscar, dos extraordinarios exponentes del referato boliviano de antes, sostuvo que la principal labor será "devolverle a La Paz un nivel de excelencia en el referato nacional".

Acompañarán a Ortubé otros árbitros de conocida trayectoria, como Esteban Perca y Willy Loroña, el primero como secretario general y el otro como fiscal general.

"Estamos entusiastas con nuestro plan de trabajo, el que esperamos llevar adelante con efectividad, siempre y cuando nuestra candidatura sea electa en las próximas elecciones en el colegio", puntualizó.

Celestes viajan hoy a Santa Cruz

NO TRABAJO CRISTALDO

El mediocampista de Bolívar, Luis Cristaldo no participó de la sesión futbolística que realizo el equipo celeste con miras al partido del próximo domingo ante Oriente Petrolero que se disputará en el estadio "Ramón Aguilera Costas".

Por precaución los médicos del equipo decidieron que el rubio mediocampista descanse ya que tiene una molestia en el pie derecho, por lo que se encuentra en tratamiento y observación.

Por otro lado, se confirmó que irá desde el vamos el golero, Darío Rojas.

El plantel realizó ayer un trabajo futbolístico por espacio de 70 minutos, para terminar la práctica con tarea en la parte táctica. El entrenador Luis Orozco conformó dos equipos pero aún no definió el equipo que presentará el domingo en Santa Cruz.

Bolívar cerrara hoy su preparación efectuando repaso de jugadas con balón detenido y juegos recreativos para posteriormente el entrenador dar a conocer la nómina de los 18 jugadores que serán convocados para este compromiso.

JOAO Y N KONO

Sergio Joao podrá jugar ante Oriente Petrolero al haber cumplido con un partido de suspensión de acuerdo a la sanción emitida por el Tribunal de Justicia Deportiva.

Al contrario no podrá alinear el golero Thomas N Kono a quien el Tribunal de Justicia Deportiva lo sancionó con dos cotejos de suspensión y recién cumplirá su segundo partido el domingo.

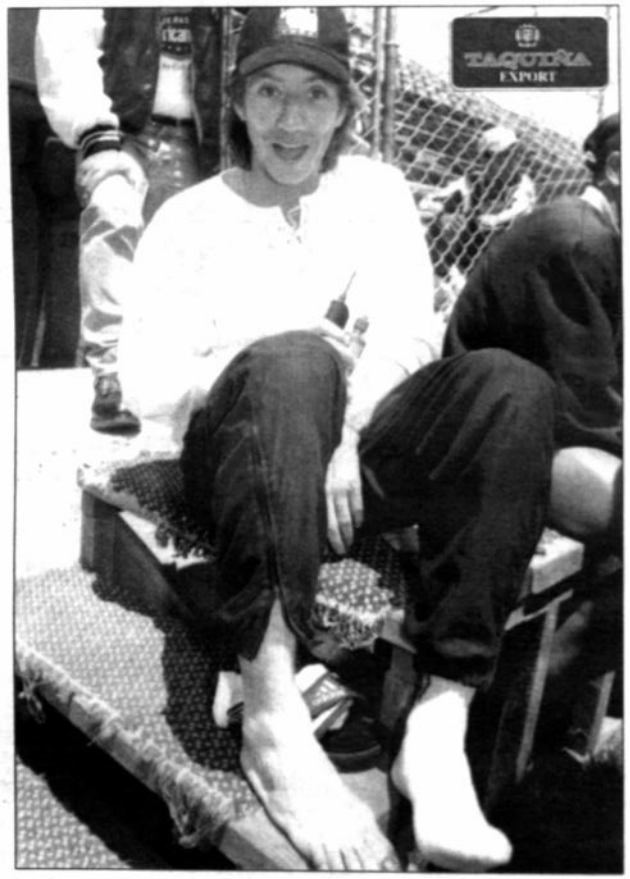

Luis Cristaldo sonríe en el entrenamiento del club celeste, del cual no fue participe por precaución.

VIAJE

El equipo viajara hoy a horas 20:15 y acompañarán a la delegación los dirigentes Lothar Kercher, Jorge Terrazas y Javier Ortuño. Tras el cotejo que jugaran el domingo, el equipo retornará a la ciudad de La Paz de inmediato.

Los jugadores que integrarían la delegación son. Darío Rojas, Corey Baldock, Miguel Rimba, Eduardo Jiguchi, Marco Sandy, Douglas Cuenca, Limbert Pizarro, Vladimir Soria, Luis Cristaldo, Tito Montaño, Sergio Joao, Richard Cueto, Jefferson Gottardi, Miguel Mercado, Wilson Sánchez , Diego Bengolea y Rafael Salguero.

RIMBA

El defensor, Miguel Angel Rimba con relación a los últimos resultados que se registraron en la fase hexa-

el objetivo que nos hemos trazado que es de retener el título nacional, ya que tanto Chaco Petrolero como The Strongest perdieron unidades valiosas en La Paz y ello indirectamente también va en desmedro de Bolívar, sin embargo estamos preparados para buscar nuestro objetivo, sabemos que por delante nos resta un camino duro por transitar pero tenemos fe y confianza porque el equipo está unido", aseveró.

Sobre el partido ante Oriente Petrolero aseguró que, " será muy complicado ya que ellos anímicamente están bien, y nosotros en base al trabajo que venimos realizando buscaremos lograr las unidades en disputa, sabemos que jugar en Santa Cruz es difícil por la alta temperatura y humedad, pero nosotros estamos preparados y si queremos sumar debemos dejar todo en el terreno de juego, esperemos que lo que se viene planificando nos de la opción de alcanzar un resultado

"VAMOS POR LOS TRES PUNTOS"

" Lo que ha ocurrido con Chaco Petrolero y The Strongest que perdieron como dueños de casa le puede suceder a cualquier equipo, es algo lamentable pero el fútbol es así ya que es un deporte imprevisible", dijo ayer el entrenador celeste Luis Orozco.

Más adelante señaló que "Bolívar tiene que pensar en sus posibilidades y trabajar para conseguir el objetivo de retener el título, sobre todo intentar hacer las cosas de la mejor manera y seguir conservando la humildad y entrega tanto en los entrenamientos como en los partidos", añadió.

"Ante Oriente Petrolero buscaremos aplicarnos más en la parte táctica a fin de mantener un nivel de juego óptimo y administrar de la mejor forma posible el balón en mediocampo. El equipo viene trabajando bien y consideramos que por nosotros mismos debemos alcanzar la meta que nos trazamos. Vamos a ir a Santa Cruz con la convicción de hacer bien las cosas, no queremos pensar en un empate sino fundamentalmente vamos a tratar de traer las tres unidades, sabemos que será un partido duro pero los muchachos están preparados para encarar el mismo ante un rival que viene haciendo bien las cosas", concluyó.

Lo anticipó Ludueña:

"CON BOLIVAR SERA UNA FINAL ADELANTADA"

SANTA CRUZ, 28 (PRESENCIA) Por Félix Chimba.- El director técnico de Oriente Petrolero, Luis Emilio Ludueña, anticipó que el partido el domingo con Bolívar será una final adelantada.

El encuentro corresponderá a la quinta y última fecha de la primera rueda del hexagonal liguero.

Luego de las cuatro fechas, Oriente marcha tercero en las posiciones detrás de Bolívar y Bloo-ming, luego de sumar seis unidades producto de dos victorias jugando de visitante.

Luis Emilio Ludueña, técnico de Oriente Petrolero.

Anoche obtuvo un resultado valioso ganando a The Strongest 1-0 y alentó las posibilidades de clasificar a la Copa Libertadores de América.

Mientras que Bolívar está liderizando invicto las posiciones con 12 puntos y esta será la segunda vez que saldrá fuera de su terreno. En su primera incursión en Santa Cruz, los celestes paceños alcanzaron un categórico triunfo sobre Blooming 3-0.

Para el partido con Bolívar este domingo, Oriente no contará con el aporte de Robert Arteaga por haber acumulado cinco tarjetas amarillas y el delantero Milton Coimbra expulsado en el encuentro con los atigrados.

Luis Camacho es candidato a suplir a Arteaga y Róger Suárez a Coimbra. La probable alineación del equipo que enfrentará a Bolívar es la siguiente

Leo Fernández, Wilson Escalante, Juan Carlos Farah, Angel Parabá, Henry Vaca, Ronald Arana, Ismael Brítez, Richard Uriona, Luis Camacho, Rony Pantagua y Róger Suárez.

Los jugadores esta tarde fueron sometidos a una sesión de hidromasaje, por la noche fueron nuevamente concentrados. Mañana realizarán una ligera práctica para ajustar la parte táctica.

35.000 ENTRADAS

Un total de 35.000 entradas serán puestas a la venta a partir de las 8 de la mañana de este domingo.

El triunfo de Oriente ha recobrado el interés de los seguidores que quieren asistir masivamente al estadio para el partido con Bolívar.

SE POSTERGO REUNION FEDERATIVA

COCHABAMBA, 28 (PRESENCIA).- La reunión de Comité Ejecutivo que debía realizarse en esta ciudad hoy, se postergó hasta el 3 de diciembre debido a "razones de fuerza mayor", según informó Oliverio Iriarte, Secretario General de la Federación Boliviana de Fútbol.

El alto directivo de la Federación señaló que fue imposible contar con la presencia de José Saavedra Banzer, debido a que por motivos particulares tuvo que ausentarse del país y recién llegó a la ciudad de La Paz pasada la tarde.

"Es una situación coyuntural que se presenta por razones que están lejos del alcance de nuestras manos, por este motivo, debido a que otro de los directivos también tenía previsto un viaje al exterior por asuntos particulares, se decidió postergar la reunión para una fecha más accesible", dijo el directivo.

La reunión de hoy, era considerada vital porque de ella se iban a delinear las políticas a seguir en el futuro.

Dos temas que preocupan, es la cuestión económica de la Federación, tomando en cuenta las últimas declaraciones de altos directivos del ente matriz del fútbol nacional.

Ramallo anticipa victoria ante bloominstas

"WILSTERMANN ES SUPERIOR"

COCHABAMBA, 28 (PRESENCIA).- Por Edgar Tejerina.- Los jugadores de Wilstermann postergaron sus problemas económicos hasta el lunes y se metieron de lleno en la preparación del partido que jugarán el domingo en esta ciudad ante Blooming.

Carlos Angel Biasutto, entrenador de Wilstermann, dijo que el plantel tiene todavía chances en el hexagonal, motivo por el cual se espera el cotejo con bastante expectativa.

Por su parte, William Ramallo, dijo : "Wilstermann demostrará que somos superiores y lo vamos a demostrar jugando con altura".

El delantero cochabambino reconoció que Blooming, tiene buenos dirigentes, destacados jugadores, economía estabilizada, pero "Wilstermann es superior".

En el trabajo que esta tarde dirigió el entrenador argentino, se advirtió la recuperación anímica en los jugadores tras la goleada recibida en La Paz ante Bolívar.

"Están recuperados, cuesta, pero ya están bien. Lo de Bolívar no fue el reflejo de lo que pasó en la cancha", dijo por su parte el preparador físico Miguel Bertani.

GANAR O GANAR

El entrenador Carlos Biasutto, habló con los jugadores y confirmó la reaparición de Gonzalo Galindo en el mediocampo ; también se vio algunas variantes, como la inclusión de Elder en el ataque, dejando atrás a Angola que estaría pasando por algunas dificultades personales.

Biasutto, según lo que se pudo ver, apostaría por la línea brasileña con Andrade y Vanderley en el mediocampo y Elder en la ofensiva. Con relación a los otros cambios, aún no hay la palabra oficial.

Los "aviadores" entrenan intensamente para someter el domingo a Blooming. (Foto Jorge Abrego)

"Blooming es un gran equipo, pero el domingo hay que ganar, ya que nos hace falta", dijo sobre el rival, que lo considera el equipo más caro del actual torneo liguero.

APOYO

Los dirigentes convocaron al aficionado al compromiso del domingo, ya que de su apoyo dependerá cumplir económicamente con los jugadores. Hay comrpomiso oficial de saldar cuentas con la recaudación del domingo.

Más de 15.000 localidades se pondrán a la venta, aunque hasta ayer no hubo expectativa, hoy se pudo ver mayor afluencia de espectadores en las boleterías.

BARRIENTOS PREPARA ESQUEMA OFENSIVO

COCHABAMBA, 28 (PRESENCIA) Por Edgar Tejerina.- Blooming será ofensivo el domingo cuando enfrente en esta ciudad a Wilstermann, al continuar el torneo nacional liguero en su fase hexagonal.

Esta propuesta, se advirtió esta mañana, en el entrenamiento que dirigió el entrenador nacional Víctor Barrientos en el campo principal del estadio "Felix Capriles", donde se dio cita una buena cantidad de espectadores que se ubicaron en el sector de preferencia.

Luego de un trabajo físico, Barrientos ordenó jugar al fútbol en media cancha, donde la defensa titular frenó al ataque titular.

"Cada partido es una historia diferente, hemos venido a esta ciudad con anticipación, no sólo para dosificarnos y buscar una estrategia, sino para ganar", sostuvo el entrenador Barrientos, quien reconoció que sus jugadores están cansados por la continuidad del torneo, pero contentos por los resultados.

EQUIPO

De acuerdo a lo que se observó esta mañana, en el arco estarán Manuel Tórrez ; en la defensa, jugarán Gustavo Paredes, Marcelo Galeazzi, Juan Carlos Paz García y Lorgio Alvarez ; en el mediocampo, jugarán Rubén Tufiño, Marcelo Angulo y Milton Melgar ; en la ofensiva, Víctor Hugo Antelo, Gustavo Merlo y Limbert Gutiérrez.

Hubieron muchos goles que se marcaron en el arco norte que defendía el golero Tórrez.

ORGANIZACIÓN

Blooming, que es uno de los equipos más caros del actual torneo liguero, demostró también una buena organización. Se programaron los horarios matinales de trabajo, recepción a la prensa antes y después del trabajo, como también en los salones del Hotel Portales, donde establecieron su cuartel general.

Para un mejor servicio, Blooming trajo su bus desde la ciudad de Santa Cruz. Se advirtió también que llegaron con un buen lote de material deportivo.

Falló Tribunal de Justicia Deportiva

JOAO HABILITADO, N'KONO SUSPENDIDO

El Tribunal de Justicia Deportiva emitió en la víspera los fallos correspondientes a los jugadores suspendidos.

Luego de la resolución, el delantero brasileño Sergio Joao está habilitado para jugar ante Oriente y Thomas N'kono, no podrá ser tomando en cuenta, debido a que tiene que cumplir el segundo cotejo de suspensión.

Otras resoluciones, tienen la siguiente disposición :

Expulsión de Renny Ribera Vaca del club Blooming, expulsado en el partido entre Blooming y Bolívar por doble amonestación ; fallo: un partido de suspensión.

Expulsión de Wilsón Escalante del club Oriente Petrolero, expulsado en el partido del 18.11.97 Chaco Petrolero - Oriente por conducta violenta ; fallo: Un partido de suspensión.

Expulsión de Ignacio Daguerre del Club Chaco Petrolero ; expulsado en el partido entre Chaco Petrolero y Oriente por conducta violenta ; fallo: Un partido de suspensión.

Expulsión de Juan Bertaine, preparador físico del Club Wilstermann ; expulsado en el partido The Strongest - Wilstermann por actuar con propósitos groseros (palabras obscenas) ; fallo: un mes de suspensión.

Expulsión de SergioSalas, técnico de Chaco Petrolero ; expulsado en el partido entre Chaco Petrolero - Oriente por empujar a un jugador del equipo contrario ; fallo: un partido de suspensión.

Expulsión de Augusto Funes de Chaco Petrolero ; expulsado en el partido entre Wilstermann Vs. Chaco Petrolero por emplear lenguaje grosero; fallo: Un partido de suspensión.

Expulsión de Jhonny Soliz de Chaco Petrolero ; expulsado en el partido Wilstermann Vs. Chaco Petrolero por doble amonestación ; fallo: un partido de suspensión.

Finalmente se concede apelación al club Independiente Petrolero, ante la Federación Boliviana de Fútbol en el caso de la impugnación que planteará contra Municipal por el jugador Floyal García.

Miss 15 años 1997, La Paz

Esta linda damita se llama América Patricia Ríos Camacho y es la nueva "Miss 15 años 1997" de La Paz. El título de belleza lo ganó el pasado uno de noviembre en el certamen anual que organiza el "Rotary Club Chuquiago Marka".

la Hoguera de las VANIDADES

Chica Facetas

El conocido concurso "Chica Facetas", se llevará a cabo en marzo del próximo año, en La Paz, pero las quince modelos postulantes comenzarán a mostrar su belleza a partir del 30 de noviembre en el programa que organiza este evento ("Facetas"). En la foto vemos algunas actuaciones presentadas en anteriores elecciones, vaya, vaya, hay para todos los gustos.

No cabe duda de que la moda de los cuerpos de alfiler volvieron y con fuerza. Todas las modelos lucían por verse muy, pero muy flacas, como Igor Chapuri, la linda rusa de la foto, que desfiló un vestido de "Haute Couture Week Fashion" en Moscú, hace unos días.

PUNTO CLAVE

La noche de ENFOQUES

El famoso cantante de pop, Elton Jhon, sostiene muy sonriente y contento dos de sus chaquetas en el "Out of the closet II" (traducción literal: "fuera del armario II") curiosa venta realizada en Londres. Un porcentaje de lo recaudado por sus prendas será destinado a la fundación que dirige en contra del SIDA.

El lunes pasado, por la noche, el programa "Enfoques" organizó una entrega de premios a los personajes del año. Uno de los salones del Hotel Radisson fue la sede del acontecimiento, que se transmitió en vivo a través de canal 7, y al que asistieron muchas personas importantes entre invitados y premiados, sobre todo políticos, empresarios, periodistas, artistas y músicos.

El primero en recibir el obelisco de oro, como personaje del año, fue el presidente de la República, Hugo Banzer Suárez, quien abandonó rápidamente el salón ya que debía cumplir con un impostergable compromiso familiar.

Otros de los personajes reconocidos en esta premiación fueron Carlos Mesa (mejor periodista), Jhony Fernández (mejor alcalde), PK dos (mejor grupo musical), Mamani Mamani (mejor artista) y otros muchos en diferentes áreas.

Uno de los momentos más emotivos fue cuando el hijo de Ramiro Castillo recibió el premio al mejor deportista en nombre de su recién fallecido padre. El público brindó el calor de su aplauso durante varios minutos sostenidos.

El "toque" que cerró la fiesta, fue el desfile de las hermosas aspirantes (de varios países) a la corona de "Miss América Latina", concurso que se celebrará en Santa Cruz próximamente. Y a modo de "sobremesa"

Este es un perfecto "antes y después" de la princesa Victoria que luego de una rigurosísima dieta decidió proyectar la imagen de una mujer joven, saludable y atractivamente esbelta. La fotografía de la izquierda fue tomada en abril de 1996 y, la de la derecha, en noviembre de este

PRESENCIA
PUNTO CLAVE
La Paz, Bolivia, sábado 29 de noviembre de 1997

Malos conocidos en el cine de hoy
Pág. 5

Lo último del flaco Spinetta
Pág. 8

Demi Moore se aplazó
Pág. 4

Galy Galiano, un ranchero colombiano "Tengo empatía con mi público"

ADOLFO PACO: "tengo ganas de triunfar"

ombre: Adolfo Paco.
dad: 44 años.
igno: Aries.
tado civil: Casado.
cupación actual: Este múltiple omunicador social tiene una empresa roductora llamada Produtele, con la que aliza los programas "Sábados Popula-s" y "Furia de Titanes". Adolfo ade-ás, participa en la revista "Estudio ierto" de ATB y se encarga de la radio ara.
utorretrato: *"Soy una persona normal como alquier otra, lo único que me diferencia es el seo de superación y las ganas de triunfar".*
n día en su vida: *"Mi día laboral es como el de cualquier persona que trabaja: me levanto a las siete de la mañana; desayuno, a las ocho en punto; salgo de mi casa a las ocho y media; para enfrascarme en el trabajo; almuerzo a las dos de la tarde, en mi casa, algunas veces con mi familia otras solo o con el perro o con el gato; descanso entre cinco y diez minutos y vuelvo al trabajo hasta que las velas no ardan, eso es a las ocho, nueve, diez ...".*
Planes para el futuro: *" Cerrar nuestro círculo con otra emisora. Lo que estamos a punto de lograr, Dios mediante, y cumplir nuestro sueño dorado de ser internacionales con el programa* ("Sábados populares)".

MAURICIO MÉNDEZ

"No busco ser

Todo un hombre orquesta el conductor de "Vídeo visión": deportista, papá, administrador, conductor y escritor de libros...

Amanda Rico

Mauricio Méndez (33) sorprendió con sus aptitudes de gerente y administrador de las que pocas muestras había dado en la Tv desde su simpático "Video visión", un programa de estampa más bien cómica con el que comenzó en ATB (allí tenía el nombre de "Luz cámara, humor") y al que llama *"mi hobby rentable"*. Desde el nacimiento de la red Bolivisión, su perfil cambió totalmente, al presentarse como su nuevo gerente y socio minoritario.

En estos últimos cuatro años su rostro apareció poco en los programas de emisión nacional, lo que no implicó, sin embargo, que se alejara de la Tv, pues mantuvo, en Cochabamba, "Siempre Sábado", un programa suyo que ya casi cumple diez años.

Mauricio está casado desde hace dos años y medio, y tiene una hija (María Belén) con la que comparte todo su tiempo libre.

-Tú tienes una actividad más bien seria, ¿cómo fue que elegiste un programa humorístico?

- Porque siempre me ha gustado el humor.

-¿Te consideras una persona cómica?

-No sé si cómica, pero me identifico con el programa porque me gusta mucho. Me divierto y disfruto al editarlo.

-Te ríes con la desgracia ajena...

-Sí, el día que no me guste algo voy a dejar de hacerlo.

-Y el resto de la gente, ¿crees que lo disfruta?

-Supuestamente sí. Uno nunca puede complacer a todos, ni puede asegurar cuántas personas lo ven, porque en este país no hay forma real de medir una audiencia. Pero te das cuenta por la cantidad de publicidad (que se pone en el programa), y "Vídeo visión" tiene bastantes auspiciadores y no es un programa barato.

EN BUSCA DE...

-¿Este programa es el primer paso para algo más grande en Tv?

- No pretendo convertirme en figura de la pantalla. Buscar un paso más allá en lo que respeta a conducción en televisión, no es mi objetivo. Lo que me interesa es consolidarme como socio de la red (Bolivisión), como profesional dentro de la misma y a eso estoy abocado.

- ¿En Tv se aplica lo de "la pinta es lo de menos"?

-Yo no creo que Adolfo Paco se parezca a Mel Gibson, pero algo debe tener...sin decir que Adolfo sea feo. Creo que el talento está por encima de lo físico. Cuando hay capacidad y talento, creo que lo físico no interesa, claro que el programa también tiene que ser bueno.

-Y tú, ¿tienes talento o te pareces a Mel Gibson?

- Noooo. Creo que tengo más experiencia que otra cosa: desde que tenía 11 años que estoy metido en el negocio de la comunicación, empecé haciendo radio a esa edad. Entonces creo que tengo bastante experiencia como para hacer comunicación.

PUNTO CLAVE

editora
María José Rodríguez

Ojo Pardo

colaboradores
Gustavo Luna
Rulo Vali
Amanda Rico

ClaveGRAMA

Nº 081

Por Rulo Vali

Resuelva el crucigrama de acuerdo a las referencias que van en el primer cuadrito de la palabra oculta. Se sorteará CIEN BOLIVIANOS entre las soluciones acertadas. Escriba sus datos personales y deposite la página en nuestras oficinas de Av. Mcal. Santa Cruz 2150. Los lectores del interior deben entregarlas en nuestra agencia o enviar a la Casilla 3276.

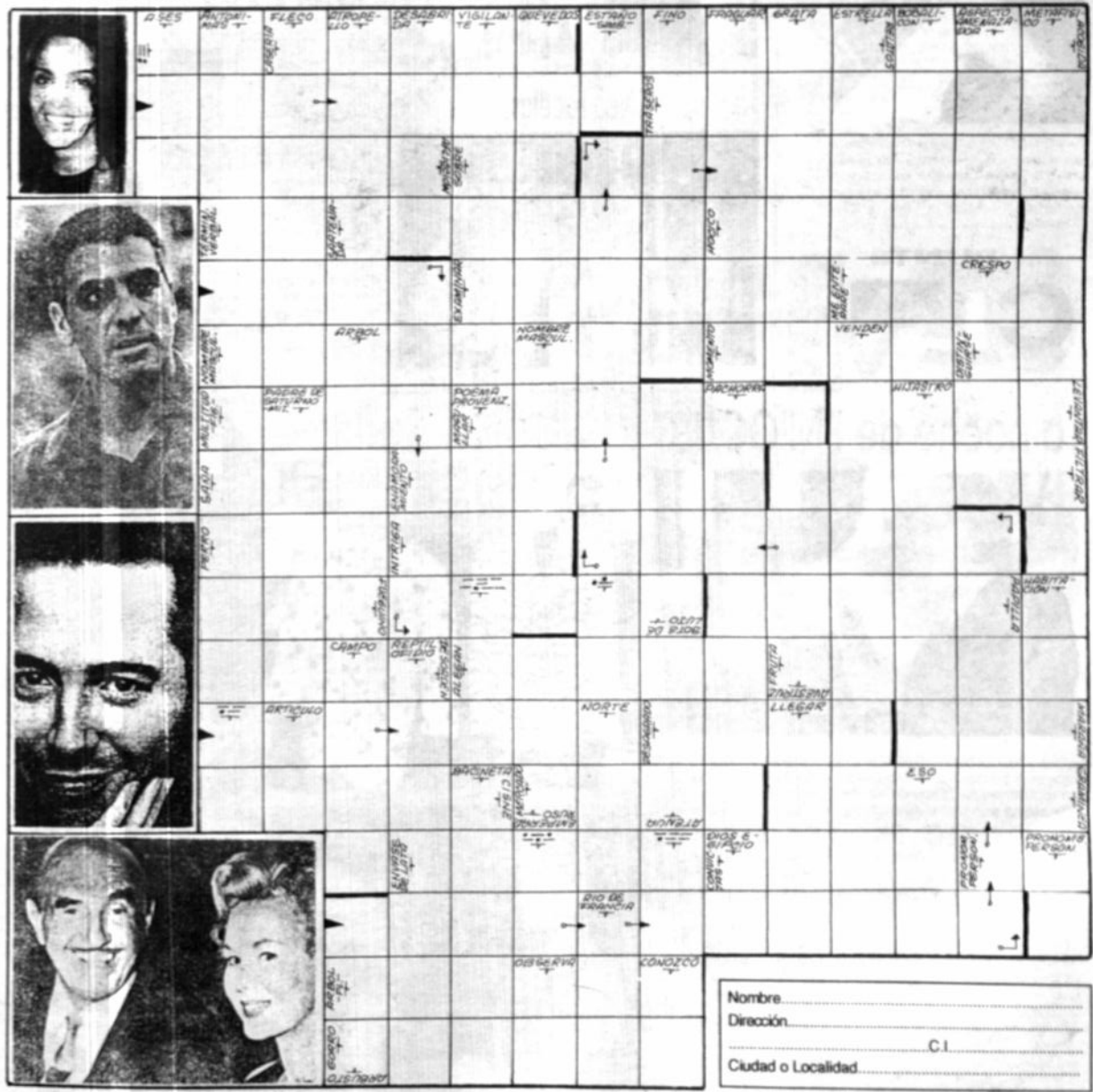

Nombre.....
Dirección.....
.....C.I.....
Ciudad o Localidad.....

Cinemateca

ocio

ltimo ciclo de la Cinemateca a '97: Amores - Horrores (y otros entos humanos)

*Del 6 al 8 de diciembre. **"Pret a Porter"** (Robert an), ácida mirada del maestro Altman al interior, y al o, del mundo de la moda, de los desfiles de temporada otras frivolidades ceremoniales que la sociedad de umo consagra anualmente desde París. Con dos gran- Marcello Mastroiani y Sofía Loren, y Cher, Kim inger, Julia Roberts, Anouk Aimee, Harry Belafonte.

*Del 9 al 11 de diciembre. **"Solo tú"** (Norman Jewison), comedia romántica que lleva el título de la famosa da de "The Platters", pero que, en realidad, cuenta la ria típica de la muchacha soñadora con la eterna ecución de su pareja perfecta. Con Marissa Tomei, ert Downey Jr.

* Del 12 al 14 de diciembre. **"Gritos y Susurros"** mar Bergman), el maestro Bergman medita en torno a da y a la muerte. Pero lo suyo viene encarnado en un o de cuatro hermanas que se reúnen a esperar la rte de la mayor y, entretanto, sacan a relucir miserias ocresías. Con Liv Ullman, Harriet Anderson, Ingrid in.

ódigo 105.3"

A partir del 1º de diciembre la radio "Código 105.3" no nirá porque transmitirá su programación las 24 horas del de lunes a domingo. Como todos notarán el horario de 16 fue cambiado para acompañar a todas las personas que zan diferentes actividades nocturnas (¡!). Además, la premiará a su audiencia con muchos obsequios por dad, así que todos atentos las 24 horas del día.

Eufforia Videos

"FATHER'S DAY"

Ella deberá revelar a dos antiguos enamorados suyos que son potenciales padres de su hijo que ahora tiene 16 años y ha huido de casa. La tarea está en encontrar al chico y descubrir quién es el verdadero padre.

"BATMAN & ROBIN"

Ciudad Gótica ha sido invadida por dos nuevos villanos: el frío y plateado "Señor Hielo" (Arnold schwarzenegger) y la seductora "Hiedra" (Uma Thurman). Como siempre, es al dúo de murciélagos (George Clooney como Batman y Chris O'Donnell como Robin) el que deberá enfrentarlos. La sorpresa de esta nueva versión, dirigida por Joel Schumacher, es la simpática Batichica protagonizada por Alicia Silvertone.

"LIAR, LIAR"

Jim Carrey, quien interpreta a un abogado megalómano (adicto a las mentiras), se ve enredado por su telaraña de embustes. Tendrá que salir de ella sin más mentiras. Comedia.

"PURA ENERGÍA"

Una extraordinaria persona con poderes sobrenaturales es hostigada por sus compañeros de clase quienes rechazan su increíble aspecto. Daniel Grodnik es "Powder".

"LOS SIETE PECADOS CAPITALES"

El caso de un asesino en serie que mata según los pecados capitales: envidia, lujuria, gula, etc. Brad Pitt y Morgan Freeman encaran a los detectives encargados del caso. Una película capaz de producir "shockear" a personas sensibles.

"SPACE JAM"

El famoso conejo de las caricaturas, Bugs Bunny, formará un equipo junto a sus amigos y el famoso jugador de basquet Michael Jordan, para enfrentar a poco amables oponentes en el juego del siglo.

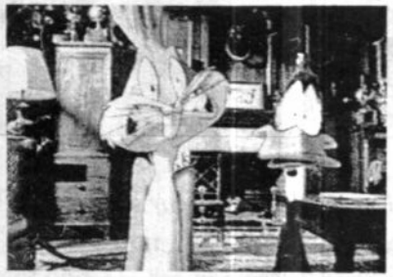

Vuelven los días del Cineclub

La Red de jóvenes comunicadores católicos, el cine "16 de julio", en coordinación con la Cinemateca boliviana y el Conacine, inician el segundo ciclo de CineClub "Renzo Cotta" denominado "Cine y Medios de Comunicación Social". La cita es en el 16 de julio todos los sábados a las 9:30 de la mañana.

Las películas que se presentarán durante este primer ciclo son:

*29 de noviembre. **"Quiz show"**, bajo la dirección de Robert Redford.

* 6 de diciembre. **"Asesinos por naturaleza"**, dirigida por Oliver Stone.

* 13 de diciembre. **"Héroe accidental"**, del director Stephen Frears.

* 20 de diciembre. **"Todo por un sueño"**, con la dirección de Gus Van Sant.

Moviola

CALIFICACIÓN
✓✓✓✓✓ MUY BUENA
✓✓✓✓ BUENA
✓✓✓ REGULAR
✓✓ MALA
✓ MUY MALA

"KULL EL ONQUISTADOR"✓✓✓

De los creadores de n el bárbaro, llega la his- de un nuevo héroe le- ario, bajo la dirección de Nicoella. Kevin Sorbo, noso Hércules de la serie televisiva es un gran guerrero llamado Kull. Cine 16 de julio.

"G.I. JANE" (HASTA EL LÍMITE)✓✓✓

Demi Moore es la teniente Jordan O'Neil, oficial naval de inteligencia, quien será la primera mujer preparada para las altas operaciones de la unidad de cobertura conocidas como "Nave cerrada". O'Neil deberá atravesar por un infierno físico y emocional bajo el mando de John Urgayle (Viggo Mortesen), durante su entrenamiento. Todos esperan que ella fracase. Cine 6 de agosto.

"EXTASIS"✓✓✓

Una intensa historia de amor en la que sus protagonistas deben tomar decisiones extremadamente difíciles. Con Escrita y dirigida por Lance Young. Prohibida para menores de 18 años. Cine Scala.

"LA BODA DE MI MEJOR AMIGO"✓✓✓

La historia de una pareja de amigos que prometieron casarse entre sí a los 28 años, si no encontraban una pareja antes. Michael

(Dermont Mulroney) decide casarse con una linda chica rica Kimmy (Cameron Díaz) y es cuando Julianne (Julia Roberts) descubre que está

LO QUE VENDRÁ

"DE JUNGLA A JUNGLA"

Un exitoso comerciante (Tim Allen) quiere casarse de nuevo, y su anterior esposa, con quien no ha formalizado el divorcio, vive en el amazonas; cuando va en busca de ella se encuentra con que tiene un hijo de trece años (Sam Huntington) que ha sido criado como un aborigen. Michael (Tim Allen) y su socio (Martin Short) deberán introducir a Mimi-Siku (Sam Huntington) a la jungla de Nueva York. Walt Disney presenta esta comedia en la que padre e hijo intercambian lecciones acerca de las cosas importantes de la vida. Cine

Solución al Clavegrama Nº 79

El ganador de este Clavegrama es el señor Fernando Quiroga B. con C.I. 1603091, con domicilio en calle Juan de la Riv a Nº 1561 de la ciudad de La Paz. El mencionado señor debe apersonarse por nuestras oficinas de Circulación, con algún

Escaparate

figura de Tv"

NADA DE ESTRELLAS

-¿Cuáles son tus planes para el futuro?

-Tener un hijo hombre, terminar un libro que estoy escribiendo (sobre mercadotecnia), volver a dictar cátedra en la universidad -que dejé por falta de tiempo- hacer más deporte, ver esta red consolidada en un cien por cien -ese es mi objetivo más importante- y tener tercer y cuarto hijo.

-Y si no nace hombre lo seguirás buscando...

-Hay que buscar hasta que se encuentre, aunque haga un equipo femenino de volley (ball) no importa.

¿DE JUERGA EN JUERGA?

- ¿Siempre le andas buscando el chiste a las cosas?

- Cuando estoy con mis amigos dicen que soy cómico, me gusta contar chistes.

- Eres bastante "amiguero",¿entonces?

- Soy muy de mi casa, no me gusta mucho el trago, tomo en determinadas ocasiones...Si quieres saber quién soy solamente tienes que mirar el programa de los sábados.

-En ese programa te muestras tal y como eres...

-Sí, absoluta y totalmente. En ese programa soy yo, generalmente gualicho y poco formal.

-¿En qué cambió tu vida desde que tuviste a tu hija?

-Absolutamente en todo. Ahora peleo el minuto para ver a mi hija despierta, el fin de semana me dedico completamente a ella, y, en la noche, cuando llego y hasta que ella se duerme, generalmente pasadas las 11 de la noche, estoy todo el tiempo con ella. He dejado de ir a actividades sociales porque quiero estar más con ella. Una hija te cambia la vida, es algo realmente increíble y supongo que más hijos te deben cambiar más aún la vida; ya te lo diré cuando venga el segundo, tercero, cuarto...

-¿Qué hace tu esposa?

-Terminó (de estudiar) comunicación social y está preparando su tesis. Una vez que la defienda planeamos encargar el siguiente bebé y luego, Dios mediante, esperar un par de años a que pueda trabajar, hacer su vida y luego... traer los nietos.

PLANES DE GERENCIA

Bolivisión quiere pisar fuerte

Mauricio Méndez decidió poner el hombro y echar a andar la nueva red Bolivisión, ese es su objetivo que, por ahora, no le quita el sueño, pues no lo encuentra imposible de cumplir.

-¿A qué te refieres cuando hablas de consolidar la red?

- A que en el transcurso del siguiente año esta red va a estar bien cimentada, ya que ése es un objetivo a corto plazo. En un año, espero, que esta red esté completamente consolidada, que funcione a la perfección, que sea un instrumento de defensa de la democracia, un canal de libre expresión, donde diversas tendencias y corrientes puedan reflejarse. Ante todo, se velará porque nadie de esta red esté metido en política: creo que somos una de las pocas redes en la cual ninguno de sus socios, ni funcionarios, está metido en la actividad política, y eso es muy importante.

-¿Por qué?

-Porque así no te parcializas con nadie, ni tienes que vender tu alma la diablo, claro que eso no es lo que ocurre en el país; pero existen algunas redes que tienen compromisos políticos demasiado grandes y eso no conviene.

-¿Crees que su más grande ventaja está en la gente que trabaja para ustedes?

-Ese es el fuerte. Además, está la diversidad de opinión. Aquí tenemos a Cristina (Corrales), que piensa de una manera, y a Carlos (Mesa) y Amalia (Pando), que piensan de otra, y sobre ellos los dueños de los medios no pueden ejercitar presiones, porque son profesionales muy capacitados, que trabajan en condiciones muy diferentes a otros. En cambio en otros canales, puede haber presión por parte de los propietarios.

-¿Qué opinas de la competencia?

-Tengo una excelente relación con la competencia: un ejemplo anecdótico es que Walter Gasser, gerente general de la red Uno, es padrino de mi hija y uno de mis amigos más cercano; soy miembro del directorio del banco de Ivo Kuljis (presidente de la red Uno), en Cochabamba, y tengo una gran amistad con él; por otro lado, con la familia Garafulich sigo teniendo una gran relación, sobre todo con Don Raúl (padre). Eso (las relaciones interpersonales) nos permite dialogar y conversar de mejor manera con la competencia.

Cine

HASTA EL LÍMITE (G.I. JANE)

Una soldada mal parada

Hace años nuestros abuelos decían que a las damas no se las debía golpear ni con el pétalo de una rosa; pero esta no es precisamente una década en la que se respete semejante adagio, por lo menos en el cine. Muestra de ello, y más, es "Hasta el límite" en la que actúa Demmi Moore.

Una joven inestable -no podía ser de otra manera como la mano venía servida- acomete la locura de enrolarse en un cuerpo de élite del ejercito *yankee* para ser adiestrada, conforme mandan las leyes más salvajes del servicio militar, para convertirse en una máquina de matar.

La dama en cuestión, para sorpresa de muchos, es uno de los más utilizados símbolos sexuales del cine estadounidense, la bella Demi Moore, cuyo acostumbrado papel sensual es contrapuesto por el de "hembra dura" así tan fácil como se describe.

La bella pasa las de Caín, en la cinta, pero resiste estoicamente, tal vez debido a un ansia masoquista y a una confusa necesidad de provocarle rabietas a su afligida madre que ve en este proyecto la puerta del averno. La rebelde mujer se arrastra en fosos; tiene el pelo cortado al rape; se lía a golpes con sus colegas masculinos y arremete contra todo, cual Rambo femenina, y ostenta el nombre de

como la contraparte femenina del famoso soldadito de juguete, "G.I. Joe", que además de inspirar el nombre también da origen a este entuerto militar.

La sorna no apunta a menospreciar la capacidad de las damas para realizar actos militares, pero sí a la intención de que ahora las bellas se las de matadora. Y claro -esto hay que repetirlo para no herir ánimos feministas- tampoco se quiere fomentar el machismo, pero una fémina corriendo en medio de la selva, con la navaja entre los diente, raya, simplemente en lo inverosímil y, tal vez, en lo grotesco.

SCOTT Y MOORE, APLAZADOS

El director Ridley Scott ha tenido, en el pasado, el don de producir películas de culto como "Blade Runer" cuya factura fue aclamada por críticos y colegas. Otros de sus aciertos fueron, sin duda,"Los duelistas "; la mítica "Leyenda " que impulsó la carrera de Tom Cruise; la policial " Lluvia negra", y la sobrecogedora "Thelma y Louise ". Todas piezas cinematográficas que contrastadas con "Hasta el límite", nos obligan a pensar en un terrible traspié, si no en la caída plena de las facultades artísticas de Scott.

Y aunque la cinta no es mala formalmente hablando, el tema es tan atolondrado, y ese adjetivo es el menor, que ni añadiéndole toques maestros puede ser salvado.

Y para colmo de males, Demi Moore va de porrazo en porrazo -nos referimos a sus papeles- aunque por cada uno de ellos cobre nada menos que doce millones de dólares: luego de su estrepitoso fracaso en "*Streptease*" la Moore insiste - con visos de terque-

EL REVIVAL DE LOS '70

Villanos hechos

A Hollywood se le acabaron los malos de verdad con el fin de la Guerra Fría, buscaron y acabaron dando con extraños seres de otro mundo o codiciosos villanos de cartón. Al final de los '90, regresan los temibles "rojos" y los desalmados asiáticos

Los rojos están de vuelta! Tras varios años de desesperada búsqueda de villanos, oscilando entre zares colombianos de la droga a terroristas árabes y pasando por extraterrestres asesinos, los nuevos chicos malos de las películas *hollywoodenses* resultan ser viejos conocidos: rusos y chinos.

"Ha terminado la Guerra Fría, pero se usan los mismos códigos", indica Joel Silver, uno de los principales productores de los filmes de acción, como "El especialista". *"Uno siempre está tratando de encontrar enemigos reales en los titulares de los diarios; siempre se intenta encontrar tigres de verdad, no de papel"*. Para John Avnet,

SOBRE ARENA MOVEDIZA

La reaparición de rusos y chinos como los malos de la película demuestran también la preocupación de Hollywood por no ofender a un grupo u otro. En "Mentira verdaderas", con Arnold Schwarzenegger, un grupo terrorista árabe denominado Crimson Jihad amenaza-

fue agriamente criticado y calificado de ofensivo por grupos defensores de los derechos de los árabes, ya que los describía como personas con un violento sentimiento antiestadounidense.

"Hollywood se arrincondi a sí mismo pues nadie quiere ofender a nadie", dice Peter

¿CÓMO EVITARLAS?

Familia

"Conflagraciones" infantiles

Enseñarles a dialogar sus conflictos, es un trabajo moroso, pero no imposible. Lo importante es que los chicos vayan comprendiendo que no es necesario llegar a la violencia para zanjar las diferencias

Insistir en que es mejor dialogar que discutir y que nunca hay que descalificar a los demás, caerá en saco roto si no les hacemos practicar tan sanos principios

"Yo quiero ver Aladino", grita Clara arrebatándole el control remoto a su amigo Guillermo. *"No seas idiota. Estoy harto de lámparas maravillosas. El video es mío y quiero ver 'El rey León'"*, rezonga acalorado Guillermo a la vez que a empujón limpio, intenta recuperar el tesoro perdido.

La pelea está servida. ¿Qué debemos hacer? ¿Esperar a que resuelvan solos el entuerto? ¿Intervenir y proponerles una solución?.

A los cinco años, recurrir a terminables disputas dialécticas es su peculiar manera de ventilar la discrepancias y, salvo excepciones, la contienda no suele traspasar el umbral de las descalificaciones verbales. Puede surgir por la cuestión más trivial, a menudo motivada por asuntos de propiedad, pero no es frecuente que lleguen a las agresiones físicas. Evidentemente, cuando aderezan su exaltada disputa con insultos sin fin o llegan a las manos, la intervención de un adulto que controle la situación y los ayude a generar alternativas se hace imprescindible

ARBITRO DISCRETO

¿Cómo lograr que nuestra improvisada actuación de juez sea equitativa? Por empezar, hay que establecer unos minutos de tregua que aminoren la tensión del momento. Después, tenemos que informarnos detalladamente del origen de la trifulca y de todo lo que ha sucedido después del altercado. Cada uno debe explicar su versión de los hechos con la mayor calma posible, sin gritar y sin olvidarnos que, durante el tiempo concedido (el mismo para los dos), ambos tienen derecho a ser escuchados sin ser interrumpidos, ni siquiera por nosotros. Por último, hay que ofrecerles la posibilidad de resolver el problema siguiendo sus propias sugerencias. *"¿Que alternativas se les ocurren?"*. *"¿Cómo se sienten después de haberse pegado e insultado?"*. Solamente en el supuesto de que a ninguno de los dos se le ocurra una alternativa, seremos nosotros quienes les porpongamos las posibles soluciones.

En el caso de Clara y Guillermo pueden ser varias. Poner primero el casete de *Aladino* y luego de *El Rey León*; que ambos seleccionen otra diferente que sea del agrado de los dos; ver por separado su película favorita mientras el otro realiza una actividad diferente, etcétera.

EVITAR PELEAS

Es importante llegar a un acuerdo justo para ambas partes, pero lo es aún más que los niños comprendan y vayan asimilando que siempre puede encontrarse una manera racional de resolver las diferencias sin recurrir a la violencia o a la humillación.

Pero ¿hay que esperar a que lleguen a la agresión física o verbal para intervenir en una pelea infantil? Por supuesto que no. Los expertos aseguran que aprovechar las inevitables discusiones cotidianas (con sus hermanos, amigos, compañeros....) es una excelente fórmula para evitar que nuestros hijos lleguen a tales extremos y aprendan a resolver sus conflictos en forma civilizada.

AL DIÁLOGO

Cuando la discusión esté aún en sus inicios, podemos enseñarles a zanjar el problema dividiendo el proceso en cuatro fases. Paso 1: cada uno explica su punto de vista y el otro lo repite después con sus propias palabras. Paso 2: los dos barajan juntos las posibles soluciones. Paso 3: llegan a un acuerdo y proponen un desenlace. Paso 4: ambos elaboran un plan para que la propuesta pueda llevarse a la práctica.

Para que el programa funcione, es necesario seguir ciertas reglas básicas. No interrumpirse mutuamente, respetar el tiempo de exposición de cada uno, no insultarse, no pelearse. Cuando los chicos propongan la posibles soluciones (cuantas más mejor), debemos evitar juzgarlas, al menos hasta que finalice esta etapa. Es difícil mantenerse al margen, pero no debemos proponerles nosotros una salida, aunque creamos que es la perfecta. Y puesto que el objetivo final es que aprendan progresivamente a resolver los problemas ellos solos, sin la colaboración de un adulto, nuestra intervención debe ser lo más discreta posible.

HACER LA PACES

Entre los cinco y seis años, no son aún capaces de comprender en toda su amplitud, muchas de nuestra explicaciones. Insistir en que es mejor dialogar que discutir y que nunca hay que descalificar a los demás, caerá en saco roto si no les hacemos practicar tan sanos principios. Sólo si experimentan que pueden resolver sus desavenencias mediante algo tan simple como escuchar al otro (un gesto aún complejo para ellos), estarán preparados para evitar, sin nuestra colaboración, otros conflictos en el futuro.

Conciliarse con el adversario, hacer las paces, también forma parte de este aprendizaje. Hay que dejarlos elegir la forma que deseen: darse la mano, un abrazo, un beso...., lo importante es que lo hagan. Nunca hay que obligarlos. Si en ese momento siguen ofuscados, habrá que esperar una rato a que olviden sus recelos.

Montserrat G. Román y Belén Marina (Psicólogo Infantil) de Ser Padres Hoy

Familia

Spinetta con el fragor gaucho

Luis Alberto Spinetta presentó "Estrelicia", el disco acústico que grabó en su show para la cadena MTV. El show fue delicioso, y tuvo también espacio para le rock más duro de "Los socios del Desierto"

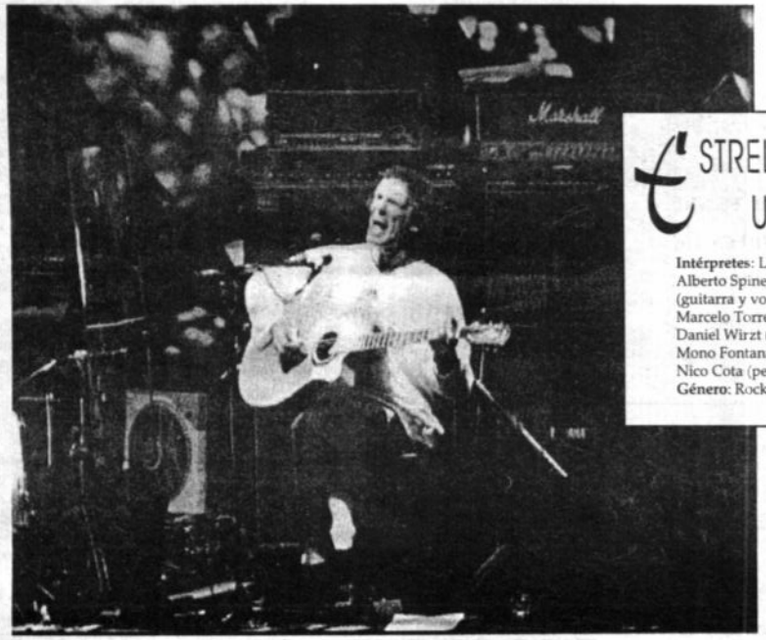

ESTRELICIA UNPLUGGED

Intérpretes: Luis Alberto Spinetta (guitarra y voz), Marcelo Torres (bajo), Daniel Wirzt (batería), Mono Fontana (teclados) y Nico Cota (percusión).
Género: Rock

Quizá toda la música de Luis Alberto Spinetta quepa en su cara. Como un dibujo de Manara, su rostro es capaz de mutar del mohín angelical, cándido, casi adolescente, a un gesto duro, rabioso y amenazante. Se trata de una sutileza: una leve contracción de músculos faciales, un movimiento de cejas. Allí está todo, o casi: el cielo y el infierno.

EL CIELO

Se sabe que la *estética unplugged* se transformó en una fórmula, una cansada reiteración -cellos más, guitarras menos- de recursos. Bien: Spinetta utiliza este formato para salir disparado hacia algunos de sus universos -tal vez el más bello-, recrear páginas gloriosas de su trayectoria y ofrecerlas como antiguas novedades. El paisaje de la primera parte -la presentación de "Estrelicia *unplugged*", el disco que grabó en su recital del MTV- era como el de una foto querida y reconocible. Cuando el Mono Fontana largó con los acordes de "Panacea" y, después, cuando se sumaron los *socios* Marcelo Torres (bajo) y Daniel Wirzt (batería) y la percusión de Nico Cota para hacer "Durazno sangrando", ya estaba definido el *set* acústico. Esto es, al cielo.

El público de Spinetta, esa secta de fanáticos, entendió todo: la noche tenía el mejor pronóstico. Si el concierto hubiera finalizado con la versión suavemente *pop* de "Credulidad", nadie hubiera esgrimido queja alguna. Pero, dentro de los viejos temas, esos que causan el escozor de la nostalgia, faltaban reformulaciones deliciosas de" Lago de forma mía", "Al ver verás", "Ludmila".

En el medio, entreveradas canciones nuevas que se van probando el traje de clásicas.

Sobre todo "Correr frente a ti", *Tú vendrás a juntar mis días" y "Tú nombre sobre mi nombre.*

El amor tratado con el pincel de un *hippie* mordido por poetas malditos, por el surrealismo y, también, por el estado de un enamoramiento reciente. Aunque Carolina Peleritti no fue mencionada nunca -la secta embelesada entiende de códigos-, su influencia sobrevuela en varias composiciones, y en una especialmente: Fuji.

Se vislumbra un estado de gracia. pero todo terminó con "Jardín de gente".

EL INFIERNO

El *power* trío, las estelas de Pescado Rabioso, el rock de garaje: juventud divino tesoro. Los enchufes vuelven a su lugar. Lo que ocurre es una locomotora elemental. Un retorno a fuentes que Spinetta modificó y superó largamente. Más allá del olor a berretín que tiene esa faceta plasmada en su disco doble (¿por qué si no esos *clichés* del rock pesado ya viejos en los tiempos de Pappo's Blues?) hay temas buenos como "Bosnia", "Cheques" y "La Luz te fue". La sensación, sin embargo, no deja de ser curiosa: es como si el Beto Alonso de pronto se hubiera decidido a pegarle de punta. La pelota igual entra, y se clava en un ángulo cuando pasa "Ana no duerme".

El rock de Almendra deja lugar a otro temazo de aquel primer disco de 1969. El *Kit perfección* se completa con "Los libros de la buena memoria". Angeles y diablos se abrazan en esa figura de ribetes androides, ataviada con prendas de gimnasia, honda y mágica. Que, antes de agradecer al público y realizar algunas piruetas circenses-también increíbles-, arroja el último baldazo de buena música con "Despiértate nena".

Y que se despide y deja flotando una energía que tiene que ver más con el misterio que con el hermetismo. Y que está representado en esa cara que acaba de desaparecer y que es un mapa de caminos enloquecidos: pero ya no está, y se siente la presencia de su ausencia. Muchos permanecen pegados a las butacas. Atónitos, como un ciego frente al mar.

Mariano del Mazo del Clarín de Buenos Aires

Cine

a medida

director de "The Red Corner", una película de dura visión sobre China, con Richard Gere, *"en estos momentos es sumamente difícil encontrar un buen tipo a quien odiar. Pero ciertos chinos y rusos parecieran encajar con el prototipo"*.

Andrew W. Marlowe, guionista de "Avión presidencial", en la que Harrison Ford es un presidente que lucha contra terroristas que desean devolver a Rusia su antigua gloria, afirma que a lo único que podría recurrir era al comunismo. *"¿De dónde vas a sacar un villano actualmente?"*, se pregunta Marlowe. *"Estamos en una era de rectitud política, donde difícilmente se pueda crear un terrorista realista, que tenga una afiliación cultural o religiosa, sin ofender a nadie"*.

SEGUNDOS EN LA LISTA

Después de los comunistas, los siguientes en la lista de pérfidos son algunos elementos del gobierno involucrados en una atroz conspiración, algo parecido tal vez a "El complot", con Mel Gibson y Julia Roberts. *"Como los comunistas, el gobierno federal no hace demandas ni manifestaciones de protesta"*, dice Marlowe.

Los malos de los últimos filmes de acción, como "Marea Roja" y "El Santo", fueron rusos de la vieja escuela que amenazaban al mundo. Pero no todos los de Europa Oriental con acento marcado en las películas nuevas son comunistas, ni siquiera rusos, aún cuando provengan de diversos confines del antiguo imperio soviético.

En "El pacificador", George Clooney y Nicole Kidman descubren un complot ideado por militares mercenarios rusos y un terrorista de los Balcanes. "El Chacal" es una versión libérrima de la exitosa película de Fred Zinnerman, "El día del chacal" (1973), basada en el *best seller* de Frederick Forsyth. En vez del intento de homicidio contra el presidente francés Charles de Gaulle, aquí un líder de la mafia rusa contrata a un terrorista, Bruce Willis, para matar a un alto funcionario estadounidense.

Incluso en "Blues Brothers 2000", a estrenarse el '98, Dan Aykroyd y John Goodman son perseguidos por, entre otros, rusos.

El gobierno chino es el malo en varios filmes, entre ellos 'The Red Corner", donde Richard Gere interpreta a un empresario estadounidense falsamente acusado de haber matado a una mujer china, y dos cintas rodadas sobre el Dalai Lama, quien se exilió en 1959 al oponerse a la ocupación china del Tibet: "Kundun" que Disney estrenará el 25 de diciembre en los EE.UU., y "Siete años en el Tibet", rodada en su mayor parte en la Argentina. Pekín ha advertido a Disney que sus negocios en China podrían verse perjudicados si sigue adelante con "Kundun".

¿DE RUSIA CON AMOR?

Los titulares de los diarios sobre la expansión de armas nucleares en las ex repúblicas soviéticas y los peligros de nuevas revueltas en los Balcanes son también provechosos. *"Conscientemente nos hemos alejado del típico villano de las películas de acción de los '80, el criminal internacional motivado por la codicia"*, dice Walter Parkes, directivo de Dreamworks Pictures y coproductor de "El pacificador".

"No pretendemos dar una imagen pérfida de la Unión Soviética", aclara Michael Schiffer, autor de los guiones de "El pacificador" y "Marea Roja", centrados en la amenaza nuclear. *"Para nada. Lo que vemos es un descomunal imperio de gran poderío militar. Mientras más nos acercamos a la realidad, mejor es la historia"*, añade.

"Para que un personaje bueno sea realmente muy bueno es condición imprescindible que el malo sea realmente muy malo", explica Silver, el productor. *"Por eso es que los malos divertidos no sirven"*.

Hace ya mucho tiempo que a Hollywood le seduce la amenaza del comunismo. Uno de los trabajos más aclamados de la década de los '50, "Nido de ratas", dirigida por Elia Kazan y protagonizada por Marlon Brando, fue considerada una apología a la delación ante la Comisión de la Cámara sobre Actividades Antiamericanas. Y en filmes tan diversos como "Dr. Insólito" y algunos de James Bond como "De Rusia con amor" y "Gold Finger" aprovechan, con seriedad o humorísticamente, la obsesión estadounidense con la amenaza roja.

VILLANOS A LA CARTA

Luego vino el fin del comunismo, que trajo consigo la muerte de la Unión Soviética, en 1991. Hollywood quedó a la deriva, sin criminales para sus películas. Por ejemplo en "Los campeones 2" (1994), de Disney, un equipo de hockey, formado por chicos, se enfrenta a un hábil equipo conducido por un desagradable entrenador oriundo de Islandia. *"Evoca la imagen de una extraordinaria raza aria para un público cada vez mayor* -alega Thomas Pollock, ex director de Universal Studios-, *que incluye minorías, como negros, asiáticos, y latinos, que van al cine en gran número. Uno necesita un villano formidable, en particular para estos subgrupos"*.

Sin embargo, no son muchos los filmes que se vuelcan hacia los criminales de Islandia. Rusos y chinos son otra cosa. Para Douglas Brode, profesor de historia del cine en la Universidad de Siracusa, *"necesitábamos algo distinto y lo encontramos"*.

Tomado del The New York Times y Clarín, escrito por Bernard Weinraub

Para que un personaje sea creíble el malo, contra el que lucha, debe ser formidable y auténtico, dicen los expertos

nal de Críticos Cinematográficos y crítico del semanario *New Times*. *"Salvo algunos pocos grupos, como los racistas blancos, que no parecieran tener apoyo de la población y que se encuentran en las películas de John Grisham, no tenemos a nadie que pueda servir de malo"*.

"Además, extrañamos a los comunistas, esos acentos, esos trajes, extrañamos la Guerra Fría —agrega—. *Aparte, como de todos modos una película es sólo un hecho ficticio, ¿por qué no retornar a situaciones reales sobre las cuales podamos hacer fantasías?"*.

El mariachi clásico de Galy Galiano.

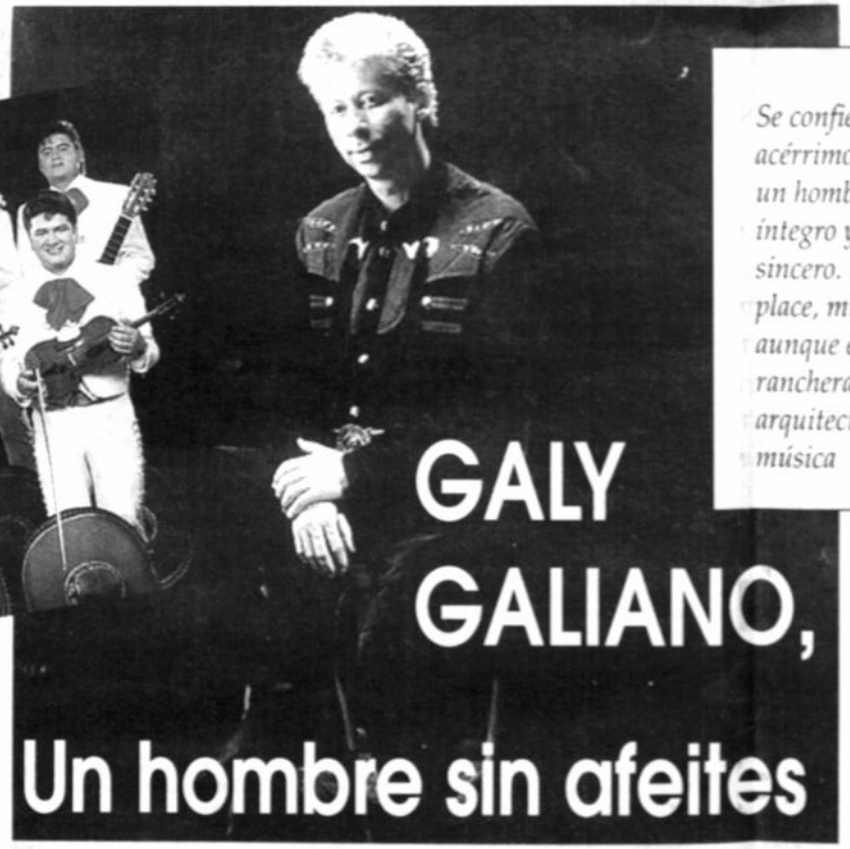

GALY GALIANO, Un hombre sin afeites

Se confiesa admirador acérrimo de su madre, dice ser un hombre apasionado, íntegro y totalmente franco y sincero. El hace lo que le place, muestra de ello es que aunque es colombiano canta rancheras y aunque es arquitecto se dedica a la música

Amanda Rico

Carmelo Galiano, más conocido como Galy Galiano, nació hace 38 años en el Caribe colombiano. Su pasión es la música a la que se dedicó de manera empírica, luego de culminar sus estudios de arquitectura, y aunque vive en Bogotá y no en México o Jalisco, es famoso intencionalmente por interpretar rancheras. Lleva ya varios años en el mundo musical y tiene, en su haber,16 discos.

Siempre le ha gustado la variedad y versatilidad, por eso ha incursionado en varios ritmos como la salsa, las baladas románticas y las rancheras. En ballenato -su son nacional- solamente actúo de acompañante, no cantó. *"Siempre me ha gustado mostrarme como soy, uno tiene que ser como es. Si de pronto hubo un momento en que sentí el deseo de cantar una cosa, lo hice y fue porque lo sentí en ese momento. Porque yo creo mucho en esas cosas que son a veces como inesperadas..."*

-¿Te gustaría convertirte en compositor solamente?

-Sí, claro.

-¿Compondrías para alguien en especial?

-No sé específicamente para quien; pero debe ser un artista.

-Para el que te pidiera...

-Podría ser. Incluso estoy pensando en una nueva etapa que es la de producir. Precisamente en estos momentos está saliendo al mercado un producto que se llama «Las reinas»: son doce mujeres en escena y tres de ellas cantan. Es un producto que sale también a través de BMG (él mismo es artista de ese sello) y que próximamente va a estar en el mercado.

- ¿Tienes una empresa productora?.

- Sí, tenemos una oficina que básicamente ha estado haciendo las cosas de Galy Galeano; pero ahora estamos interesados en hacer otras cosas.

- En promover a otras personas.

- Sí.

- ¿Cantaste a dúo con alguien?

- Sí lo he hecho en Colombia, con artistas de allá.

- ¿Te gustaría hacer un dúo con algún cantante de música mexicana?

- Claro. Creo que sería bonito.

- ¿Lo intentaste o te han ofrecido hacerlo?

- La verdad que sí he tenido algún interés y espero que se dé.

EN EL REGAZO MATERNO

- ¿A quién admiras?

- Admiro mucho a mi mamá porque es una persona muy especial.

- ¿Tuviste algún maestro?

- Creo que el maestro es la vida misma: de los errores que uno va cometiendo se aprende, salen las experiencias, las acumulas y te haces cada vez mejor persona.

- ¿Crees que eres mejor persona que hace unos años atrás?

- Trato de ser mejor persona cada vez. Y lo que más le pido a Dios es eso: que me ayude a ser mejor persona.

PORRAZOS Y ALEGRÍAS

- ¿Cuál ha sido la mayor satisfacción de tu vida?

- Sentir el cariño de la gente, es una gran satisfacción. Creo que ser una persona de buena imagen no es algo fácil de lograr en estos días.

- ¿Cuál fue tu mayor decepción?

- Creo que decepciones... como que no he tenido. Se presentan obstáculos en la vida, pero es que la vida sin obstáculos no es vida.

DEJAR HUELLA

Galy tiene tres hijos Melissa, de nueve años, Galy Mauricio, de quince y Vanessa, que nació hace poco. ¿Amores? Ni vemos, ni sabemos, pero claro existen, pues cuando se le pregunta sobre su vida familiar, Galy sólo dice *-tengo tres hijos"*.

- ¿Quisieras que alguno de tus hijos se dedicara a la música?.

- Sí, me gustaría porque creo que el ser artista te da una gran oportunidad de poder decirle algo al mundo, darle un mensaje. El hecho de poder escribir una canción y hacer que la gente se divierta, es bien bonito.

- ¿Cuál sería tu papel en ese caso?

- Cada quien debe emprender su propio vuelo, pero creo que toda persona necesita un apoyo para poder volar.

- Y tú serías ese apoyo...

- Trataría. Creo que hablaría de mi experiencia para que no cometan (sus hijos) los errores que he cometido.

- Pero, ¿los dejarías seguir su propio camino en cuanto al estilo musical?

- Claro, yo creo que eso es importante para el ser humano: conservar su identidad, la persona tiene que ser su propia esencia.

LA FARÁNDULA

- ¿Qué ventajas te da ser artista?

- Te puede dar muchas ventajas como viajar que a mucha gente le gusta y no tiene la oportunidad.

- ¿A ti te gusta viajar?

- Sí, me gusta conocer países, aunque irónicamente no los conozco.

- Sólo conoces hoteles, escenarios y aeropuertos...

- Exactamente, irónicamente es así. Mucha gente puede pensar que los conozco y, a lo mejor, conozco menos que otros.

- ¿Y qué desventajas tiene ser artista?

- El que de pronto puedas hacer cosas que son privadas, por ejemplo vas a un sitio a bailar y alguien te reconoce y se fija cómo bailas.

- Como que no puedes ser tu mismo.

- De pronto es eso; pero también, por otra parte, uno se alimenta de eso y le gusta que la gente tenga que verlo.

- Claro, si no estarías diseñando casas.

- Exactamente. Es una cosa un poquito contradictoria.

EMPATÍA TOTAL CON EL PÚBLICO

Comenzó a los doce años tocando la guitarra en agrupaciones folklóricas colombianas, sobre todo, haciendo ballenatos. Así es como empezó a componer canciones y pronto tuvo la oportunidad de mostrar sus temas a un director cubano con quien grabó su primer disco, hace quince años, titulado "Frío de ausencia".

Galy visitó Bolivia al comenzar este 1997 y ofreció conciertos, lo que en esta nueva visita no hizo, pues se trató sólo de una gira promocional (para presentar su nueva producción "Bebiendo para olvidar") de esas relámpago que se han puesto bien de moda.

- Esta es la segunda vez que vienes a Bolivia, ¿ya te has hecho una idea del país?

- Y una muy linda. Creo que Latinoamérica es un mismo pueblo, un mismo sentir, la misma expresión; creo que nos identificamos y comunicamos a través de nuestro idioma, nuestra idiosincracia.

- Te sientes como en casa...

- Sí, exactamente. Hay un buen entendimiento.

- Esta nueva gira promocional, ¿qué países abarca?

- Vamos a estar en muchas partes. En febrero vamos a ir a EE.UU. y México, y, simultáneamente, vamos haciendo presentaciones.

EL MUNDO LATINO

- ¿El mercado norteamericano es importante para ti?

- Sí, claro, y muy importante porque en California hay seis millones de latinos... es una ciudad muy grande.

- ¿Sólo te interesa la población latina?

- Sí, en eso estoy, claro.

- ¿No harías nada en inglés?

- No, ni me interesa. Creo que lo que hago solamente lo entienden nuestros hermanos.

- ¿Qué diferencia existe entre este disco y los anteriores?

- Se puede notar alguna diferencia en los arreglos, de pronto, una madurez interpretativa y de composición. Pero, al final, es la misma esencia, porque un artista no puede, cada vez que saque un disco, pensar distinto. Yo plasmo en las canciones lo que yo soy y lo que yo pienso de la vida, de las cosas, del amor, de la mujer. Cómo yo quiero interpretar el sentimiento de la gente, cómo la gente quiere escuchar sus propias palabras en un tema... Fíjate que, a veces, sale una canción y hay gente que dice «esa es mi canción» porque se identifica: el lenguaje es el mismo. Entonces, es como un puente para la gente que, de pronto, no tiene la oportunidad de escribir las cosas que quiere oír.

-¿Tu expresas los sentimientos de tu público?

- Sí, claro.

(A.R.)