Banco Ganadero
Nuestro interés, es crecer con Usted.

PRESENCIA

MATUTINO FUNDADO EL 28 DE MARZO DE 1952 - AÑO XLV - Nº 14.013
LA PAZ, BOLIVIA, MIERCOLES 10 DE SEPTIEMBRE DE 1997 - 36 PAGINAS - PRECIO: LA PAZ Y EL PAIS, **Bs. 3.00**

Banco Ganadero
Nuestro interés, es crecer con Usted.

En esta Edición

Exija

COB
La "megasindical" viola estatutos y busca protegerse con la Policía (página 2).

Alivio
BID y BM aceptan a Bolivia para el alivio de su deuda (página 9).

Marcelo
Luis García Meza sabe lo ocurrido en la COB (página 6).

Juicio
Fiscalía acelerará juicio penal contra Germán "Chunka" Gutiérrez (PRESENCIA del País, página 3).

Frontera
A Bolivia y Argentina los separa un basural (PRESENCIA del País, página 1).

Tribunal
La Suprema no acepta que el Tribunal sea poder paralelo (página 7).

Planes
Los partidos ofrecen sus planes a Banzer (página 7).

Bonosol
AFPs continuarán pago del Bonosol sin parar (página 10).

Créditos
Aunque hace sus advertencias, la banca apoya revolución crediticia (página 9).

PRESENCIA
Después de leer, recicle este papel.

El Dólar
1$US = Bs5,27

Sólo podrán contabilizarse desde 1992

Trabajadores perderán aportes para vivienda

Pese a que los aportes para la vivienda datan de hace 40 años, hasta antes del año pasado no se hizo ningún seguimiento de la presentación de planillas. Si un empleado aportó al Conavi, Fonvi, Fonvis o a cualquier organismo antecesor tendrá que olvidar sus aportes porque no hay registro alguno de ellos. Individualizar las cuentas de los aportantes será una tarea casi imposible e implicaría "un borrón y cuenta nueva" a partir de 1992.

Página 12

Archivo

BORRON.- *Para individualizar las cuentas de unas 400 mil personas, las autoridades del Fonvis solicitaron a 9.000 empresas que, "por favor", les envíen una copia de sus planillas de 1992 adelante para actualizar las cuentas, lo que implicaría "un borrón y cuenta nueva".*

Un Niño prematuro está en el país

La sequía y el calor atacan al Gran Chaco

Las temperaturas de 45 grados centígrados secaron el agua. El ganado vacuno está en riesgo y ronda las casas en busca de algo para beber. Habitantes piden declarar "zona de desastre" a la provincia Gran Chaco.

Página 3

Archivo

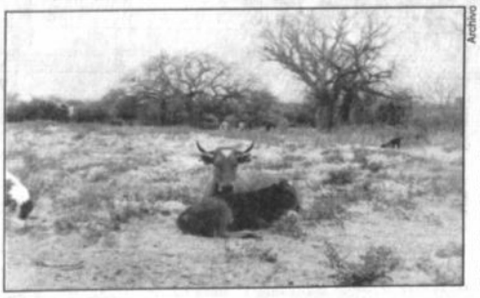

SEQUIA.- *Si el calor continúa, el ganado del Gran Chaco morirá por falta de agua.*

El gobierno pide paciencia

Niños que ayunan y estudian en plazas

Mientras en Santa Cruz 1.500 niños pasaron clases debajo de los árboles de la plaza 14 de Septiembre, en La Paz ya son 14 los niños de la Escuela España que están en huelga de hambre. El gobierno pide paciencia.

Página 2

Luis Bascopé

HUELGA.- *Aumenta el número de niños en huelga de hambre.*

Todo listo para el funeral del sábado

La Madre Teresa de Calcuta será santa

Con los honores militares de un Primer Mandatario será sepultada el sábado la Madre Teresa de Calcuta. Asistirán los presidentes indio, italiano y francés, además de la Reina Sofía de España y la Primera Dama de EE.UU. La Madre Teresa será pronto santa; pero no por aclamación, dijo el cardenal Joseph Ratzinger, prefecto de la Congregación para la Doctrina de la Fe.

Presencia del Mundo, página 8

AP

AUSENCIA.- *Los pobres sienten la ausencia de la Madre Teresa de Calcuta y proclaman su santidad.*

Ayer, la Prefectura pidió otra vez paciencia; los maestros ya no creen

Niños estudian en plazas; otros 14 ayunan por aulas

El menor de los huelguistas tiene seis años y el mayor 13. David López, de 13 años, reconoció que ya tiene hambre. Es una medida dura, pero es la única forma de sensibilizar al gobierno, aseguran los padres de familia. El techo de la escuela Gabriel René Moreno está por desplomarse. No les quedó otra que estudiar en la plaza central de Santa Cruz.

Mientras más de 1.500 alumnos tuvieron que cobijarse debajo de los árboles y convertir a los bancos de la plaza 14 de Septiembre de Santa Cruz en pupitres, 14 niños de la escuela España de La Paz hacen huelga de hambre exigiendo a las autoridades el título de propiedad de su establecimiento educativo.

Hasta el lunes, cinco niños, estudiantes de la escuela España habían asumido la extrema medida y ayer otros siete se sumaron. Ahora son 14 y todos están en compañía de sus madres, que se han visto en la necesidad de sumarse al ayuno. Son 13 padres de familia y 27 maestros y administrativos, que consideran la huelga como única alternativa para "sensibilizar al gobierno" para que así atienda su pedido.

Todos reconocen que el ayuno de los niños, el mayor de 13 años y el menor 6, es una medida "muy dura" pero indican que "ellos son los que insisten" en realizar la abstinencia, y que no se está obligando a ninguno a efectuarla.

David López, de 13 años, reconoció que en el segundo día de ayuno ya tiene hambre y dijo que desea "que este problema se solucione rápido para tener ya una escuela propia".

Bety Calle de Mendoza, que está en ayuno en compañía de sus tres hijos, señaló que no tienen otra alternativa para presionar al gobierno, pues les fue postergada constantemente una solución a su problema.

"En la escuela no tenemos tizas, bancos, vidrios, pizarras ni local propio para pasar clases. ¿Esta el la reforma educativa? Creo que camina muy mal", dijo, Iván Medina, dirigente estudiantil de la escuela.

A CLASES EN LA PLAZA CENTRAL

Ayer en Santa Cruz, alumnos de la escuela Gabriel René Moreno tuvieron que instalarse en la plaza 14 de Septiembre para pasar clases, pues el techo de su establecimeinto está por desplomarse.

Pese a los insistentes reclamos, las autoridades no hicieron nada por solucionar el problema, que data de hace algunos meses, dijo la profesora del establecimiento Miriam Roca.

Se calcula que son más de 1.500 los alumnos perjudicados, pues en el edificio de la escuela cruceña funcionan tres turnos.

OTRO COMPROMISO

El prefecto de La Paz, Luis Alberto Valle, criticó la determinación que asumieron los maestros y estudiantes de la escuela España, y consideró que la medida es extempóranea, ya que el conflicto está a un paso de ser resuelto.

Mencionó que de acuerdo a la determinación de la Fiscalía, la Prefectura se compromete a cubrir el pago de los valores fiscales de 59.758 dólares. Además ya se depositó 272, 954 dólares. Entonces, la familia Dalena, propietaria del inmueble, recibiría un pago total de 332.734 dólares.

El prefecto aclaró que el pago inicial se definió tras considerar el avalúo técnico efectuado en 1980 y que la suma total será cancelada a los propietarios en los próximos días. Luego se negociará con ellos el monto a pagar por concepto de intereses devengados.

Desde su punto de vista éste es un arreglo favorable para ambas partes, y adelantó que los títulos de propiedad sólo serán entregados cuando se termine de pagar toda la deuda. Estos documentos continúan en manos de la familia propietaria.

PURAS PROMESAS

Carmen Paredes, tras enterarse de las declaraciones del prefecto, afirmó que todo lo que dijo la autoridad son nuevamente "puras promesas" y aclaró que la huelga de hambre continuará.

Aumenta el número de niños huelguistas. El lío continúa

Quisieron hablar con el Presidente, pero no los recibió. Fue la primera movilización contra Banzer.

Primera protesta contra Banzer

Toman frontis de Palacio pidiendo escuela propia

(ERBOL) Los niños de la escuela España bloquearon las calles de entrada a la autopista y realizaron una marcha hacia la Prefectura pidiendo la expropiación definitiva de la escuela que habitan. Luego, una centena de niños protagonizaron la primera manifestación contra el Presidente Hugo Banzer, al tomar el frontis del Palacio de Gobierno, donde infructuosamente demandaron una audiencia con el mandatario para que ponga fin al conflicto.

La profesora Vilma Plata fue la portadora de la carta dirigida al mandatario, en la que la comunidad escolar señala: "Quienes estamos en huelga de hambre somos niños, padres de familia y docentes pobres, aspiramos aprender y enseñar en escuelas fiscale que tengan mínimas condiciones.

Demandamos de uste respetar y hacer respeta este derecho elemental d justicia y dignidad".

La Policía destacada e la Plaza Murillo y los mili tares que custodian e Palacio Quemado fueron sorprendidos por la masi va y bulliciosa protesta infantil.

No faltaron oficiales y subalternos que empujaron a los niños para hacerlos retroceder. "Aunque nos maten no nos vamos a mover de aquí", respondían los estudiantes, menores de 10 años, y maestros, en tanto esperaban la respuesta de las gestiones que maestros y profesores realizaban con funcionarios públicos.

La "megasindical" busca protección policial

"Huracán": Violaron estatutos de la COB; Aguilera: S/

No tienen quórum para suspender el ampliado de hoy y no pueden modificar resoluciones de un ampliado nacional, dijo Ramírez. Aguilera argumentó que todo fue para "evitar confrontaciones entre los trabajadores". Los actuales dirigentes del CEN decidieron sesionar en la sede de los gráficos, cerca al cuartel del GES. "Parecen mafias mexicanas", dijo Héctor Hinojosa.

"Los oficialistas violaron abiertamente los estatutos de la Central Obrera Boliviana (COB) al suspender el ampliado nacional hasta el jueves. Primero, 13 dirigentes no hacen quórum en el Comité Ejecutivo Nacional (CEN). Segundo, ellos, según estatutos de la COB, no pueden modificar las resoluciones de un ampliado. Tercero, al convocar a sólo dos dirigentes por sector para que asistan al Ampliado Nacional, fueron en contra de la proporcionalidad clasista de la organización laboral", denunció Edgar Ramírez. El dirigente Walter Aguilera reconoció que se violaron los estatutos, pero argumentó que fue para evitar confrontaciones entre los trabajadores.

Edgar Ramírez criticó duramente a la "megasindical" por haber suspendido, a último momento, el ampliado nacional que debía llevarse a cabo hoy en la sede de los fabriles desde las 10 de la mañana.

Los oficialistas trabajan con el gobierno. Esto es un hecho nefasto para la historia sindical, dijo el "Huracán".

Según Héctor Hinojosa

Fue una maniobra "banzerista"

"Todo lo que observamos hasta el momento es parte de un proceso de arremetida del banzerismo contra la COB", dijo Héctor Hinojosa, tras convocar a los trabajadores de base a la unidad para luchar contra los dirigentes "corruptos y oficialistas" que quieren destruir la máxima organización laboral.

Los dirigentes que decidieron suspender el ampliado nacional y cambiar de sede no son unos "angelitos". Todo esto lo hicieron en combinación con el gobierno para evitar dar la cara a las bases, sostuvo.

Afirmó que lo que buscan es que se investigue y se sancione los actos de corrupción de algunos dirigentes que ahora se dan el "lujo" de definir el destino de los trabajadores de base.

"Nosotros pretendemos desarrollar un amplio debate sobre la actual situación de la COB. Argumentos no nos faltan para demostrar que ellos ya están en el carro del neoliberalismo y además estamos dispuestos a hacerlo frente a las bases, y si estamos equivocados que ellos nos echen", añadió.

Criticó que la actual cúpula cobista no haya tomado en cuenta que muchas delegaciones de trabajadores ya se trasladaron a la ciudad de La Paz para participar de este evento. "Estos dirigentes del interior no vienen con mucho dinero, ahora van a tener que esperar 24 horas para participar de este importante evento".

Denunció que la ONG Asociación Boliviana para la Cultura (ABC), es también uno de los sectores que está propiciando la fractura de la organización laboral.

LA COB NO ES PARLAMENTO

Explicó que los "oficialistas" están confundiendo al ampliado de los trabajadores con el parlamento. En el parlamento, el pueblo no puede expresarse, mientras que en un ampliado tiene amplia participación y derecho a expresión.

EL GOBIERNO ESTA DETRAS

El que hayan cambiado de fecha y la sede para sesionar, demuestra que esto fue hecho de forma premeditada y en acuerdo con el gobieno. Esto es un hecho nefasto para la historia de los trabajadores, denunció.

Según Ramírez los actuales dirigentes de la COB prefirieron realizar el ampliado en el local de los gráficos para resguardar su seguridad personal. Dicha sede sindical se encuentra frente a un organismo de represión, el Grupo Especial de Seguridad de la Policía (GES), comentó.

Junto con Héctor Hinojosa, dirigente cobista que también decidió dejar su cargo en manos del ampliado, el "Huracán" afirmó a PRESENCIA que la sesión asumida ayer por el CEN cobista es muy grave, pues los dirigentes no quieren dar "la cara a las bases".

Está bien que los dirigentes, en determinados momentos, puedan resguardarse de los organismos de represión, pero jamás de las bases. Esto demuestra que ellos no respetan a los trabajadores ni a los ampliados que están por encima de cualquier reunión de Comité Ejecutivo, comentó.

¿POR QUE SUSPENDIERON?

Ayer a las 20:00, 13 dirigentes cobistas determinaron a último momento, suspender el ampliado nacional por 24 horas y cambiar de sede de deliberaciones.

"Ante la situación que se presenta en torno a la prosecusión del ampliado nacional, convocado para el día 10 de septiembre, considerando que no existen las condiciones para la ejecución del mismo y por la responsabilidad histórica e ineludible de preservar la unidad de la COB, distensionar el ambiente no propio del movimiento sindical y garantizar el debate y deliberación democrática de los trabajadores, nos vemos en la necesidad de suspender por 24 horas la realización del ampliado nacional" dice el documento elaborado por el CEN.

El secretario general de la COB, Walter Aguilera, reconoció que al haber suspendido el ampliado, fueron en contra de los estatutos de la COB. Argumentó que se cometió el desliz "para evitar conflicto entre trabajadores".

AL MARGEN DE LAS BASES

Frente a esto, Héctor Hinojosa sostuvo que los dirigentes cuestionados por haber cometido actos de "corrupción" y por estar ligados a la "megacoalición" se parecen mucho a los "mafias que dominan algunos sindicatos mexicanos".

Es muy grave lo que hicieron y las bases sabrán, en su momento, exigir cuentas a estos dirigentes que no los toman en cuenta para nada.

Todas estas actitudes demuestran que estos dirigentes ya están sobre el "carro del neoliberalismo", pues hacen lo que se les viene en gana, se reúnen con el gobienro sin consultar a nadie y sacan resoluciones que violan los estatutos de la máxima organización laboral, cuestionó.

Este es el grupo de dirigentes que decidió suspender el ampliado.

¿Por qué violaron estatutos de COB?

✔ Según los artículos 18, 19 y 20 del estatuto orgánico de la COB, una reunión del Comité Ejecutivo Nacional (CEN) no puede revocar o modificar resoluciones emanadas de un ampliado nacional. Tampoco un ampliado nacional puede ir en contra de las resoluciones de un congreso nacional ordinario o extraordinario.

✔ El ampliado puede convocar a congreso. Puede ratificar o modificar los procedimientos del CEN.

✔ Un congreso nacional, un ampliado nacional, una reunión de Comité Ejecutivo Nacional no puede sesionar con menos del 51 por ciento de sus representantes.

✔ Los delegados de los distintos sectores de trabajadores pueden asistir a los ampliados nacionales y a los congresos nacionales de acuerdo a la "proporcionalidad clasista".

✔ Los delegados de base pueden asistir libremente al ampliado e incluso tienen derecho a hacer uso de la palabra, pero no votan.

Ichilo en emergencia

Inminente desborde de ríos Yapacaní y Surutú

SANTA CRUZ, (PRESENCIA).- La provincia Ichilo de Santa Cruz se ha declarado en emergencia ante el inminente desborde de los ríos Surutú y Yapacaní, que amenazan con hacer desaparecer las poblaciones de Santa Fe con más de siete mil habitantes y Yapacaní con 12 mil familias.

El Consejo Provincial de Participación Popular declaró la emergencia, luego de conocer estudios técnicos realizados por la institución técnica Manejo de Cuencas del Chimoré-Ichilo-Yapacaní (Macucy), en las mencionadas cuencas.

El consejero de la provincia, Julio René Zambrana, señaló que se identificaron áreas críticas donde se deben realizar obras de emergencia para disminuir del impacto de los efectos de la corriente de El Niño.

En total son seis la zonas críticas, pero la que requiere trabajos de mayor urgencia es Santa Fe, situada a 370 metros del río.

Si se desborda, no sólo destruiría esa población sino que la carretera Santa Cruz-Cochabamba y dejaría al puente sobre el río Yapacaní totalmente aislado.

Otro sector con gran peligro es Chancadora, sobre la cuenca del río Yapacaní, donde hay el peligro de cambio de cauce porque a sólo 90 metros se encuentra el cauce del riachuelo denominado "Arroyo Hondo", por donde rebalsó el Yapacaní en 1983. Este riachuelo pasa justo por medio de Yapacaní.

En los dos casos, según Zambrana, hay que realizar trabajos de emergencia que demandarán cerca de 400 mil dólares.

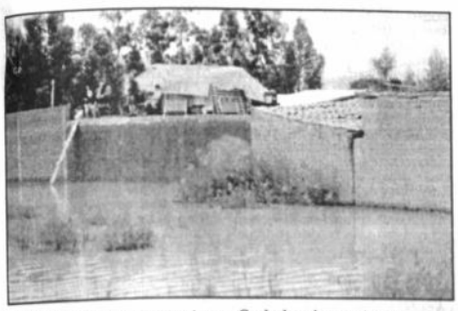

Siete mil habitantes y carretera a Cochabamba en riesgo.

El Niño llegó

Cruceños soportaron 38 grados centígrados

SANTA CRUZ (PRESENCIA).- El oriente boliviano ha comenzado a soportar fuertes vientos con ráfagas de 85 kilómetros por hora y altas temperaturas de hasta 36.8 grados.

El Servicio de Meteorología de Aasana-Trompillo, informó que la temperatura fue subiendo progresivamente a partir del primero de septiembre.

Ese día se registró una máxima de 30.8 grados; al día siguiente 32; el tres, 32.6; el cuatro 34; el cinco 35.2; el seis 36.6; el siete 36.8; el ocho, 36.6 y el nueve 36 grados centígrados.

Sin embargo, para las próximas horas se anuncia un descenso de la temperatura con la llegada de un frente frío débil y lluvia.

La ciudadanía está muy susceptible respecto al comportamiento del tiempo a causa del anuncio de la llegada al país de la corriente de El Niño que según los expertos visitaría Bolivia en noviembre.

LAS CALUROSAS

Las zonas más calurosas del departamento de Santa Cruz son Puerto Suárez y San Matías, donde la temperatura ha subido hasta los 39 grados en la última semana.

Los técnicos de Aasana consideran, sin embargo, que aún no se puede asegurar respecto a si las altas temperaturas se deben a una influencia de la corriente de El Niño.

Hay preocupación en el campo

Cáritas: guarden agua, alimentos y medicinas

Prevenir, antes que lamentar, sugiere Cáritas.

Los organismos que atendieron el desastre causado por las últimas inundaciones recomendaron a los posibles afectados tomar medidas preventivas y almacenar agua, medicinas y alimentos para poder enfrentar al fenómeno de El Niño.

Roberto Varja presidente de Cáritas Boliviana, entidad dependiente de la Iglesia Católica, indicó que los campesinos conocen que próximamente se hará presente el fenómeno de El Niño en el país, situación que los tiene preocupados. "Esta vez esperan que los científicos se equivoquen y no ocurra nada".

Se ha retomado un trabajo de organización en las comunidades, partiendo de la idea de que no se puede esperar que las soluciones a los problemas lleguen desde afuera, pues la primera actitud para enfrentar al desastre tiene que surgir de las mismas comunidades.

Propuso que jóvenes, mujeres y hombres se organicen y trabajen juntos. Ellos deben guardar alimentos, medicamentos y agua potable.

PRESENCIA DE CARITAS

Cáritas Boliviana está presente en 17 jurisdicciones del país, ganó experiencia en asistir a la población en momentos de desastre, por lo que ahora busca coordinar acciones con otras instituciones involucradas en el apoyo a la comunidad.

Adelantó que el personal de Cáritas se pondrá a disposición de cualquier emergencia que se produzca en el país a causa del ingreso de El Niño. Sin embargo reconoció que hace falta contar con ayuda internacional para salir adelante.

Jean Marie Destree de la organización internacional Cáritas Francia, indicó que los campesinos y pobladores de las zonas rurales saben que están solos, sin embargo tienen la esperanza de contar con alguna ayuda en el momento del desastre.

LO QUE HIZO

La Comisión Europea, a tráves de su oficina Humanitaria (ECHO), aportó con 2.2 millones de dólares para brindar asistencia alimentaria y de vitualias a más de 20 mil familias damnificadas por las inundaciones a principios de año.

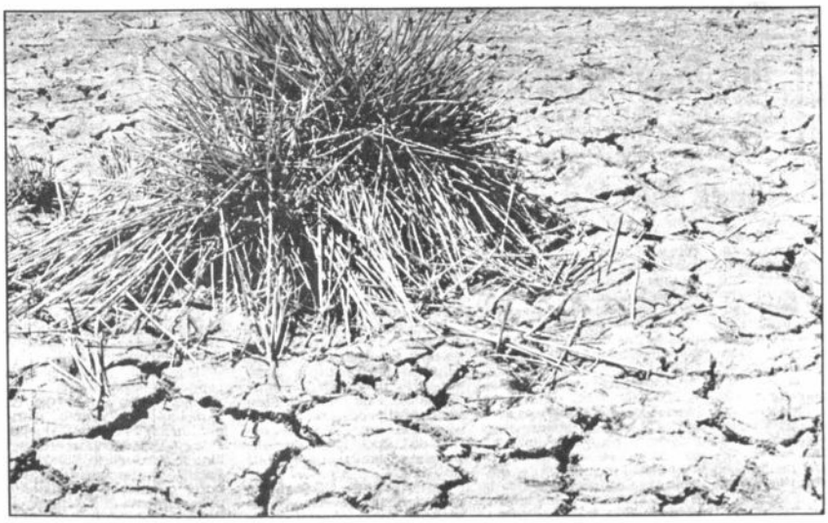

En el "triángulo de la muerte" no hay ni barro. El ganado perecerá si el calor continúa.

La provincia debe ser declarada "zona de desastre", piden los habitantes

Gran Chaco sucumbe por la sequía y calor

Temperaturas de hasta 45 grados centígrados secaron toda el agua de una parte de la llanura chaqueña, ahora llamada "triángulo de la muerte". El ganado vacuno está en riesgo. Porque no hay ni barro, las vacas rodean las casas buscando algo para beber. Piensan hacer pozos y transportar el esencial elemento en cisternas.

TARIJA (PRESENCIA).- La sequía comenzó en la provincia Gran Chaco de Tarija hace algunas horas, después que el termómetro registrara temperaturas superiores a los 45 grados centígrados en algunos sectores, donde la falta de agua es total.

"La sequía está muy aguda, no hay agua ni siquiera para el consumo humano", afirmó el subprefecto de la indicada provincia, Percy Raggio, tras asegurar que hasta fin de semana el Comité de Defensa Civil de la provincia pedirá que se declare zona de desastre a esta región.

TRIANGULO DE LA MUERTE

El subprefecto aseguró a PRESENCIA que hay sequía en toda la llanura chaqueña, aunque hizo notar la existencia de un área denominada "triángulo de la muerte" donde la carencia de agua es impresionante, toda vez que no se encuentra ni barro en las acequias.

El subprefecto admitió que el ganado vacuno está en riesgo. Ante la falta de agua, el animal generalmente recurre al barro, "ahora ni siquiera hay eso, el ganado comenzó a acercarse a los puestos ganaderos, rodeando las casas, oliendo la poca agua", afirmó.

En los últimos días, las temperaturas en la región chaqueña llegaron a niveles insospechados después de casi un inexistente invierno.

AGUA EN CISTERNAS

Raggio anunció que el problema movilizó a la subprefectura, instancia que entró en coordinación con la alcaldía de Yacuiba para enviar agua a las zonas críticas en camiones cisternas. Con esta medida se ayudaría a las personas, pero es poco probable paliar los problemas del ganado.

El subprefecto dijo que su entidad planteará a autoridades superiores emprender un programa de perforación de pozos profundos y así atenuar los efectos de la dramática sequía.

Centro de Análisis Espacial piensa que es una forma de prepararse ante El Niño

Expertos piden migración dirigida para evitar caos

Seres humanos y ganado tendrían que ser trasladados temporalmente a zonas seguras. Lo primero que se debe hacer es identificar las áreas más vulnerables. Bolivia ya está conectada al satélite Noa y hace seguimiento del fenómeno. Salud prepara presupuesto de emergencia por posible brote epidémico.

Las migraciones dirigidas permitirían salvar vidas humanas y ganado, aseguran los expertos.

Desplazar seres humanos y ganado en forma sistemática de las zonas más vulnerables, sería una medida eficaz para evitar desastres producto de la visita de El Niño a Bolivia, sugirieron dos expertos del Centro de Análisis Espacial (CAE), dependiente de la UMSA.

La investigadora del CAE, Guillermina Miranda comentó que hay necesidad de desplazar personas y ganado desde regiones donde podría producirse sequía o intensas lluvias.

Miranda indicó que ante el eventual efecto que pueda ocasionar el paso de El Niño, hace falta que todas las instituciones estatales, privadas y técnicas coordinen y planifiquen acciones preventivas inmediatas.

Consideró que, en base a información técnica, lo primero que se debe hacer es identificar a las poblaciones más vulnerables. "Se trata de ver en qué situación están sus viviendas y sus características sociales y culturales".

Posteriormente, habría que determinar si hay necesidad de trasladarlos o no a otros lugares, donde puedan permanecer temporalmente mientras dure el desastre.

SEGUIMIENTO

Por su parte, el director del CAE, Franklin Coya, sugirió al gobierno adoptar esa decisión en base a un informe técnico. "Estamos siguiendo a El Niño. Hace un mes que se tienen los equipos que nos contactan con el satélite Noa. Los instrumentos son adecuados para conocer al fenómeno", pero todavía no se puede hacer una proyección, dijo.

Por sus propios medios, Bolivia no puede observar a El niño; el CAE sigue al fenómeno en base a información técnica que viene del Perú, de Australia y en base a las imágenes que emite el satélite Noa.

El satélite proporciona información sobre los cambios de la temperatura superficial del mar, e identifica la corriente caliente y la fría. Con el equipo se puede ver lo que ocurre a nivel del mar y en el Continente, pero lamentablemente no se pueden efectuar comparaciones con lo ocurrido en años anteriores.

DE NOVIEMBRE A FEBRERO

Miranda dijo que, según los datos que se tienen de los niños anteriores, el fenómeno comienza en noviembre y termina en febrero, aunque otras veces finaliza en junio.

SNS PREPARA RECURSOS

La Secretaría Nacional de Salud se encuentra preparando el presupuesto de los gastos que requerirá para la atención de un eventual incremento de enfermedades en caso de producirse epidemias por el fenómeno de El Niño, dijo el director de Epidemiología, Roberto Vargas.

Explicó que dicho presupuesto formará parte del Plan Macro que completará la Secretaría Nacional de Salud para entregar a Defensa Civil, y que está dirigido básicamente a atender contingencias en enfermedades que afecten a los niños en el país.

Vargas admitió que las posibilidades de que este fenómeno climatológico incida en un incremento de enfermedades vectoriales como la malaria, por ejemplo, son grandes.

Se teme también un aumento de enfermedades inmuno prevenibles, gastroentéricas como el cólera y respiratorias agudas, diarréicas y otras.

Niño prematuro está en Bolivia

(ANF y PRESENCIA).- El fenómeno de El Niño está presente en Bolivia con carácter prematuro. De acuerdo a los estudios meteorológicos, se preveía su presencia para el mes de octubre, pero hace dos semanas atrás ya se registró un fuerte impacto en la temperatura y desórdenes climáticos.

El director nacional del Instituto de Meteorología, Carlos Diaz dijo que una de las características de este desorden climatológico podría ser una fuerte ola de calor (elevación de dos grados por encima de lo normal en todo el país).

Sin embargo, el calor podría ser equilibrado con la presencia de un frente frío proveniente del sur del continente.

AASANA Y CAE VIGILAN

El Centro de Análisis Espacial (CAE), dependiente del Instituto de Ecología de la UMSA y la Administración Autónoma de Aeropuertos y de Servicios a la Aeronavegación (Aasana), acordaron vigilar de manera conjunta al fenómeno de El Niño.

Para esta tarea intercambiarán información relativa al comportamiento de las temperaturas, presencia de vientos, lluvias y otras anomalías que puedan preocupar al país.

HIDROLOGIA

Para esta emergencia, hay que pensar en un trabajo coordinado con el Servicio Nacional de Hidrología y Meteorología (Senhami), institución que puede contar con información sobre el nivel de precipitaciones pluviales que se registran en el país, recomendó Guillermina Miranda.

Desde la mitad del mundo

Por María Rosa Montes

El nuevo Nuevo México

A mí, que me enloquece la comida mexicana, se me hizo agua la boca cuando leí que el menú de un restaurante anunciaba New Mexican Food. Por un momento pensé que se trataba de lo último en materia de cochinita pibil, chimichanga y mole poblano; algo así como la nouvelle cuisine mexicana. Pero mi imaginación culinaria había volado demasiado lejos y la realidad era mucho más simple, tratándose del estado de Nuevo México, el restaurante en cuestión ofrecía, naturalmente, platos locales, es decir New Mexican Food.

El resultado no fue tan decepcionante después de todo, pues la gastronomía nuevomexicana conserva bastante del picantito original de su antecesora del sur del Río Grande. Lo que sí resultó desconcertante fue que el mesero, un joven llamado Joe Martínez, tenía una pinta perfectamente mexicana pero apenas comprendía el castellano. Más bien hablaba un inglés sin acento, muy distinto del de los chicanos.

El latinoamericano que visita Nuevo México necesita estar atento para no perder la perspectiva en esta geografía que le puede resultar tan familiar y a la vez increíblemente ajena. La ciudad de Santa Fe, por ejemplo, se encuentra a los pies de las montañas Sangre de Cristo y sus calles llevan nombres indiscutiblemente españoles -Paseo de Peralta, Camino del Monte Sol, Acequia Madre- pero las sonoridades de aquellos nombres, en boca del ciudadano santafesino, distan mucho de ser castellanas. Las manzanas del centro tienen el típico trazado cuadrangular y el encanto de toda ciudad colonial española, con su plaza principal, su palacio de gobierno y su iglesia. Sin embargo, no muy lejos de allí, las calles se ensanchan hasta convertirse en autopistas urbanas que despliegan aquellas construcciones masivas -centros comerciales, estaciones de servicio y restaurantes de comida rápida- que identifica a toda buena ciudad norteamericana, al tiempo que hacen imposible distinguir una de otra.

Desde que en 1848 México firmara con Estados Unidos el tratado de paz de Guadalupe Hidalgo -por el que cedió lo que hoy son los estados de California, Arizona, Nuevo México y parte de Colorado, y fijó definitivamente el Río Grande como la frontera sur de los Estados Unidos-, mucho ha cambiado para los habitantes de Nuevo México. El ferrocarril, que sustituyó las caravanas del viejo Camino de Santa Fe, intensificó el comercio con los estados del este y abrió el territorio a colonos anglos (en oposición a hispanics).

Muchas familias poseedoras de títulos de propiedad que se remontaban a la corona española perdieron sus tierras en favor de anglos recién llegados. Gradualmente, el poder político y la economía de la región fueron pasando a manos de la población de habla inglesa, a tal punto que actualmente poco más de un tercio de los habitantes del estado son de origen hispánico. Inclusive la arquitectura religiosa se alejó de la tradición colonial española, cuyos templos fueron construidos en adobe según la técnica de los indios Pueblo. Así, a fines del siglo pasado, se erigió en Santa Fe una catedral de estilo neo románico y una capilla neo gótica que resultó ser la réplica de, nada menos, la Sainte Chapelle de París.

También los indígenas sufrieron el cambio político, principalmente los indios Pueblo, que vivieron el dominio español y mexicano en torno a misiones franciscanas. De golpe pasaron a depender de la Oficina de Asuntos Indígenas de los Estados Unidos, la que creó el régimen de reservas. A pesar de la política sistemática de aculturación de la que fueron objeto estos pueblos, su legado cultural es muy rico. Sus manifestaciones principales son la danza, que converge anualmente en el festival intertribal de Gallup, y su armoniosa artesanía, exhibida cada agosto en el Mercado Indio de Santa Fe.

La insuperable alfarería de San Ildefonso Pueblo ha dado lugar a talentosos ceramistas y escultores jóvenes; las alfombras Navajo inspiran a toda una nueva generación de artistas del telar; las técnicas indígenas de pedrería enchapada en plata ha hecho de Santa Fe un importante centro de orfebrería.

No es, pues, casual que las ciudades de Santa Fe y Taos sean actualmente sinónimo de arte. Su origen como centro artístico se remonta a comienzos de siglo, cuando se establecieron en la zona pintores anglo atraídos por la riqueza estética de la mezcla cultural indígena y española, lo majestuoso del paisaje y la extraordinaria calidad de la luz del desierto.

Este grupo de artistas, considerados excéntricos en su tiempo, se denominó Los Cinco Pintores. Se trataba de Bakos, Ellis, Mruk, Nash y Shuster. Más tarde, también Nicolai Fechin y Georgia O'Keefe se instalaron para siempre en las cercanías de Taos. Alguna que otra millonaria bohemia convertida en mecenas, como Millicent Rogers, completó el cuadro. Fue tal el influjo de este centro artístico alejado del resto del mundo, que atrajo a personajes de la talla del novelista D.H. Lawrence, quien trocó temporalmente su pluma por los pinceles y produjo una serie de pinturas eróticas (no se podía esperar otra cosa del autor de "El amante de Lady Chatterley"), cuya exposición fue censurada en una galería de Londres de la época. Actualmente, la serie se exhibe en La Fonda de Taos.

A los pintores siguieron los coleccionistas de arte y a los ateliers, las galerías; todo en progresión geométrica. Hoy día Santa Fe y Taos, que entre ambas no suman cien mil habitantes, se ufanan de albergar doscientas cincuenta galerías de arte. Si el arte es un fenómeno en estas dos ciudades, no lo es menos la estética urbana: en toda construcción pública o privada es de rigor el Taos Revival (Taos Revivido), estilo basado en la arquitectura indígena que emplea la tierra como material, motivo y paleta. No se quedan atrás las manifestaciones culturales impulsadas por la población anglo a punta de generosas donaciones: conciertos sinfónicos, festivales de ópera, ballet, música de cámara, teatro y jazz.

Aparentemente, persisten hoy -incluso multiplicadas- las razones que empujaron a aquella colonia artística a instalarse en las inmediaciones de Santa Fe a principios de siglo: espacio, aire puro, luz, arte visual, música, estética urbana, cultura indígena y cordialidad hispana... Sin embargo, gracias a aquella capacidad norteamericana de recuperar solamente aquellos elementos incapaces de provocar un verdadero cambio en su forma de vida, gracias a ese don de Rey Midas que les permite masificar y vaciar de contenido todo lo que tocan, Santa Fe ha terminado convirtiéndose en una especie de parque de atracciones.

Lo mismo que Disney World tiene bien definido su tema infantil, el tema de Santa Fe es la cultura, pero en su forma recreada: se podría decir que al Taos Revival se suman el Indian Revival y el Hispanic Revival. Diariamente, decenas de miles de turistas acuden a este centro a empaparse de arte y diversidad cultural, sin percibir que los valores que sustentan a aquella "cultura" han desaparecido hace ya algún tiempo y lo que ellos persiguen no son más sus expresiones más exteriores y superficiales; son otros tantos temas de atracción.

El humo de Hollywood

Por Jorge Ramos Avalos*

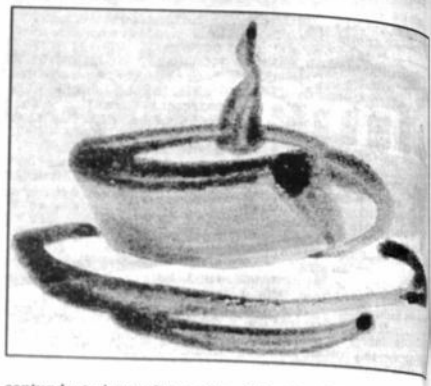

En estos últimos días ha habido mucho *bla bla bla* sobre los peligros del cigarro. Pero lo más importante es que dos de los principales ejecutivos de la industria tabacalera en los Estados Unidos han reconocido que el cigarrillo mata y que fumar causa cáncer. Punto. El que diga lo contrario está mintiendo.

¿Y quiénes son estos personajes de la industria del humo que se hicieron un *hara-kiri* públicamente?

Uno es Geoffrey Bible, de la compañía Philip Morris, quien reconoció que unas 100 mil personas "han podido" morir por fumar sus cigarros. Bueno, este ejecutivo de inocente apellido se quedó corto. Sólo en los Estados Unidos mueren 450 mil norteamericanos anualmente por enfermedades ligadas al cigarro. Pero al menos *mister* Bible reconoció que su compañía es responsable de muchas de esas muertes. Gracias, muy amable.

El otro ejecutivo que se disparó en el pie fue Steven Goldstone, de la corporación RJR Nabisco, quien dijo en una corte de la Florida: "Siempre he creído que fumar es un factor que contribuye a provocar el cáncer de pulmón". *Thank you, mister Goldstone.*

La verdad, después de escuchar a estos ejecutivos decir que sus cigarros matan y causan cáncer dan ganas de escupirles a la cara. Por décadas lo escondieron y lo negaron. Y se esperaron hasta el verano de 1997 para decirlo. Si lo que dicen los directores de estas dos empresas es cierto, entonces están matando gente; no sólo en los Estados Unidos sino en todo el mundo. Philip Morris produce las marcas *Malboro, Benson & Hedges, Bristol y Virginia Slims*, entre otras. RJR Nabisco (propietaria de la empresa tabacalera R.J Reynolds Tobacco U.S.A.) produce los cigarros *Winston, Salem, Camel, Vantage, Doral...*

Ya no hay excusa que valga. Si usted -en los Estados Unidos o en cualquier parte de América Latina- fuma alguno de los cigarros que acabo de mencionar, es importante que sepa que podrían matarlo o producirle cáncer. No lo digo yo. Lo dicen los empresarios que los producen y exportan. Y si quiere seguir fumando, allá usted... que cada quien haga de su vida un papalote.

Ahora, con evidencia tan contundente de que el cigarrillo genera un vicio mortal, ¿por qué tantos millones siguen fumando como chacuaco?

Bueno, la mayor parte de los estudios que he leído indican que la práctica de fumar se adquiere cuando se es muy joven; por algo las compañías tabacaleras dirigen su publicidad a los menores de edad. Y una vez que estás adicto a la nicotina, ya es muy difícil dejarla. Además, hay otros factores que refuerzan la práctica de fumar; unos vienen del contexto social que rodea al fumador y otros vienen de Hollywood.

¿De Hollywood? Sí. El periódico *The New York Times* acaba de publicar una página completa, a todo color, con escenas de varias películas en las que aparecen fumando los actores John Travolta, Julia Roberts, Brad Pitt, Sharon Stone, Kurt Rusell y Arnold Schwarzenegger. (Si usted no reconoce ninguno de estos nombres, quizás ha pasado demasiado tiempo encerrado en casa).

Es muy claro el problema de salud causado por estas imágenes cinematográficas en las que el humo es protagonista; el cine es un medio mucho más poderoso que las vocecitas de las organizaciones médicas internacionales que advierten en contra del uso del cigarro. Y si en varias películas el mensaje es: "fumar es cool, fumar está bien, fumar te hace ver mejor, fumar te asemeja a John Travolta y Julia Roberts...", entonces hay muy poco que se pueda hacer para contrarrestarlo. Y, así, las declaraciones tardías e hipócritas de los ejecutivos de las transnacionales Philip Morris y RJR Nabisco -reconociendo que el cigarro mata y causa cáncer- se pierden en el ruido.

Hillary Clinton, a quien últimamente le ha dado por escribir, publicó hace poco una columna en la que denunciaba tres cosas: 1) El 77 por ciento de las películas producidas en Estados Unidos, el año pasado, incluyen escenas en las que se fuma. 2) En todas las películas nominadas a un Oscar había alguien con un cigarrillo. Y 3) las películas de Hollywood tienden a "equiparar el fumar con estatus, poder, confianza y glamour".

Sin promover la censura pero resaltando el peligro, creo que Hillary dio en el clavo (y hay que destacarle esto porque generalmente anda metiéndose en problemas de dimensión presidencial). Efectivamente, el cine de Hollywood está promoviendo el fumar y nada, ni nadie, ha podido detener la avalancha visual.

Y mientras más se cierran los mercados norteamericanos al cigarro, crece exponencialmente el peligro para los pulmones que respiran y fuman en el resto del orbe. En este "mundo americano" -con la hegemonía de una sola potencia- hay dos cosas seguras: cigarros estadounidenses y películas de Hollywood promoviendo su uso.

A ver quien les dice que no.

**Periodista mexicano. Reside en Estados Unidos.*

Hidrovía Paraná-Paraguay tendrá alto costo y bajo beneficio

Por Danielle Knight

Los estudios de impacto ambiental y social de la prevista hidrovía Paraná-Paraguay sobreestimaron los beneficios económicos del proyecto y subestimaron sus costos sociales y ambientales, según el dictamen de 11 expertos, entre sudamericanos y norteamericanos.

Los informes oficiales que justifican el proyecto, financiados por el Banco Interamericano de Desarrollo (BID) y en los que participó el Programa de Naciones Unidas para el Desarrollo (PNUD), son "defectuosos", de acuerdo con las conclusiones del grupo, divulgadas en Washington.

Los ocho millones de dólares empleados en esos estudios procedían de aportes de los estados miembros del BID y habrían tenido mejor uso en problemas ambientales y sociales, declaró Deborah Moore, del Fondo de Protección del Ambiente, de Estados Unidos.

La crítica de los expertos reunidos en Washington a instancias del Fondo de Protección el Ambiente y de CEBRAC, una organización no gubernamental brasileña, amplió denuncias ya lanzadas por ambientalistas y trabajadores sociales respecto de la hidrovía.

El proyecto, que tiene participación de Argentina, Bolivia, Brasil, Paraguay y Uruguay, está orientado a habilitar la navegación de buques de gran calado en los ríos Paraguay y Paraná.

Comprende el dragado de los ríos, el aumento del caudal en algunos tramos y la construcción de nuevos puertos, para el transporte a bajo costo de mercaderías de exportación.

Pero la proyectada hidrovía presenta graves riesgos ambientales y sociales, según el informe de los expertos.

La biodiversidad única del Pantanal de Mato Grosso, uno de los mayores humedales del mundo, será "directamente afectada por las previstas obras de ingeniería", afirmó Juan Piggi, del Instituto Nacional de Limnología, de Argentina.

El Pantanal, situado en el centro-oeste de Brasil, alberga jaguares, osos hormigueros, caimanes, al ciervo de los pantanos, nutrias gigantes, 650 especies de aves, 240 variedades de peces y 90.000 de plantas. Absorbe miles de millones de litros de agua por año, regulando el caudal de los ríos e impidiendo inundaciones.

Los estudios oficiales "no proporcionan un análisis completo ni equilibrado del impacto en los humedales, en el suministro de agua y las inundaciones, ni consideran la contaminación química" de los ríos, destacó Eneas Salati, un hidrólogo de la Fundación para el Desarrollo Sustentable, de Brasil.

Thayer Scudder, un antropólogo del Instituto de Tecnología de California, invocó su experiencia en otros grandes proyectos de desarrollo para predecir que la hidrovía no beneficiará a las mayorías pobres de la región.

Los 11 expertos creen que la hidrovía "empeorará las condiciones de vida de un millón de pobladores pobres" de la zona abarcada por el proyecto.

Daniel Drosdoff, portavoz del BID, admitió la necesidad de profundizar estudios "en áreas específicas" del proyecto. Pero "entendemos que (los informes oficiales) aportan material importante. Apreciamos las investigaciones de grupos independientes y revisaremos los estudios" realizados, agregó.

"Desafortunadamente, nuestra revisión demuestra que los consultores sobreestimaron los beneficios del proyecto, como la exportación de hierro, y subestimaron sus costos, como las pérdidas para la pesca", declaró Theodore Panayotou, del Instituto de Harvard para el Desarrollo Internacional.

Ríos Vivos, que agrupa a 300 organizaciones opuestas a la hidrovía, manifestó preocupación acerca del impacyo de la obra en etnias indígenas como los ofaie-xavantes y los xeta, en riesgo de extinción.

Ríos Vivos lanzó su advertencia en una sesión especial de la Comisión de Ambiente y de las Minorías del Congreso brasileño, que recibió a representantes de los cinco gobiernos involucrados en el proyecto, de organizaciones no gubernamentales y de las comunidades que pueden resultar afectadas por la hidrovía.

Moore cree que el apoyo incondicional de las autoridades al proyecto comienza a debilitarse, que podrían ser consideradas algunas alternativas.

Por ejemplo, el gobierno de Paraguay solicitó asesoramiento a la Estación Experimental de Ríos de Estados Unidos para mejorar la navegabilidad del Paraná y el Paraguay sin proceder a grandes obras de ingeniería.

El panel de Washington recomendó a los gobiernos, el BID y el PNUD aumentar las consultas con las comunidades y con los 150.000 indígenas de la región surcada por la hidrovía.

"Un debate más amplio y fundamentado habría evitado en el pasado la realización de proyectos de desarrollo causantes de grandes daños ambientales, sociales y económicos", comentó Henrique Rattner, un economista de la Universidad de Sao Paulo que integró el panel.

(Washington/Inter Press Service)

Releyendo la gobernabilidad

Por Reynaldo López*

Los últimos acontecimientos de presiones partidarias para tomar el control de niveles de decisión en el ejecutivo por parte de algunos integrantes de la mega-coalición, para el común de la sociedad civil se constituye en un tema de reflexión y cuestionamiento sobre las razones, causas o justificaciones del porqué del surgimiento de tales hechos y sobre lo que debería hacerse.

Una primera lectura de la sociedad boliviana sobre los diferentes actores políticos que tienden a integrarse en el enmarañado juego de los acuerdos político-partidarios, nos dice que éstos se constituyen en expresiones derivadas del gran desafío de vivir en democracia. Objetivo que a pesar de sus limitaciones y deficiencias creemos que es posible alcanzarlo.

Sin embargo, esto no debe suponer que en cada nueva gestión de gobierno se inicie de cero, sino por el contrario, debe partirse de una lectura autocrítica y crítica de lo ya avanzado, en este sentido lo esencial es no perder de vista que nuestro país a pesar de vivir dentro de un marco integracionista latinoamericano y de la aplicación internacional de la globalización, al final de todo sólo podrá contar con el desarrollo de sus propias fuerzas, es decir de su economía y de su sociedad, y sólo a través de éstas podrá comunicarse y llegar al resto del mundo en condiciones que le permitan trato de igualdad.

En este sentido entendemos que la formación de la mega-coalición es resultado de la aplicación de los conceptos de Gobernabilidad en su concepción más amplia; que supone la búsqueda de un cierto consenso societal orientado a facilitar el planteamiento de políticas económico sociales. Sin embargo, esta definición no es todo, pues lo importante radica en el logro y fortalecimiento de una verdadera capacidad de gestión, eficaz y eficiente de gobierno y esto supone asumir un alto grado de autoridad y ordenamiento al interior del ejecutivo y frente a los demás poderes del Estado y de la sociedad.

Definido estos conceptos y en consideración a las acciones iniciales emprendidas por algunos componentes de la mega-coalición en este primer mes de gestión, que empiezan a plantear represalias de desmarques e independencias sino logran sus objetivos iniciales.

Las preguntas que surgen son: ¿Se podrá acrecentar la capacidad de autogobierno democrático? ¿Será posible avanzar en los marcos de la producción y productividad en función a lograr seriamente una competitividad económica? ¿Es posible iniciar un verdadero programa de lucha contra la pobreza? ¿Se podrá integrar a la sociedad? ¿Será posible... así como empezamos?

Por supuesto que la respuesta es sí, siempre y cuando el tema de la gobernabilidad se refleje en una unidad de criterios, y que el concepto del consenso signifique una lectura de la realidad en un mismo idioma para todos los partidos y coaliciones, sin ambages ni retrocesos y sólo pensando en el objetivo final, actitud que permitirá que la estrategia de desarrollo del país se enmarque en función a una interpretación sinérgica y sistemática de las interacciones de la gobernabilidad, la competitividad económica y la integración social (F. Calderón) como un planteamiento alternativo de desarrollo. Esto supone definir políticas, planes y programas enmarcados en estructuras de procesos metodológicos que en su aplicación beneficien a los más, en perjuicio de los menos.

La competitividad, según F. Fajnzylver, debe entenderse como "una utilización cada vez mayor de la tecnología disponible, de manera tal que el crecimiento económico se oriente desde un ángulo empresarial; esto implica un uso racional y renovable de los recursos humanos y no en el abuso de las fuerzas de trabajo y en la explotación indiscriminada de los recursos naturales". El problema central de este planteamiento no está en el concepto de propiedad estatal o privado; sino en la dinámicidad empresarial que busque englobar al conjunto de la sociedad directamente relacionada con la equidad social, dejando de lado las desregulaciones perversas del mercado de trabajo.

La integración social F. Calderón la define como la "capacidad de una sociedad de construir una ciudadanía activa, que busca eliminar las barreras de discriminación en el mercado y expandir una cultura de solidaridad". Esta definición nos ayuda a interpretar que el fundamental problema social, muy difícil de resolver por cierto, radica en el reconocimiento de los derechos del otro, en la interpretación de la individualidad en el marco del interés de la sociedad y que el desarrollo se dé dentro de las reglas del mercado como un término relativizado y amplio como originalmente fue planteado por A. Smith; y no prefijado, rígido e insensible como se lo interpreta actualmente. La aplicación racional de estos instrumentos debe orientarse a un reforzamiento de la capacidad productiva interna con una participación creciente del conjunto de los factores de la producción y del conocimiento.

La comprensión y lectura de estas opciones, implica dejar de lado en forma inmediata el desmembramiento del Estado traducido en cuotas de poder, y poner en práctica la construcción nacional; objetivo tantas veces citado y utilizado que, a pesar de ello, es tan verdadero y necesario si queremos aplicar la gobernabilidad, la competitividad y la integración social en sus verdaderas y más profundas concepciones.

**Economista. La Paz.*

PRESENCIA

Premios obtenidos:
Nacional de Fotografía-1991 y 1994
Nacional de Prensa-1993
Interamericano de Prensa-1993
Nacional de Periodismo- 1992 y 1994
María Moors Cabot- 1990
América Latina - ALADI- 1984 y 1989
SIP - P. J. Chamorro- 1987
EFE de Periodismo- 1981

Director: Juan Cristóbal Soruco Quiroga
Editor General: Jaime Humérez Seleme
Jefe de Redacción: Juan Carlos Marañón Albarracín

La Paz, Bolivia, miércoles 10 de septiembre de 1997

¿Legislar la información?

Muestra de un mundo globalizado es el renovado interés que ha surgido en el país sobre la elaboración de un nuevo cuerpo legal que norme la actividad de la comunicación social. El detonante, esta vez, ha sido el trágico accidente sufrido por "Lady Di" en París, a consecuencia, según las primeras versiones, de "escapar del acoso de los 'paparazzis'".

Incluso, los dirigentes de la Federación de Trabajadores de la Prensa de Bolivia (FTPB) han anunciado que ya se estaría en la etapa de elaboración de un proyecto de esta naturaleza, tarea que podría culminar en 90 días.

Pero, el tema no es tan simple. Más bien es profundamente complejo y es esa complejidad la que explica la vigencia de la Ley de Imprenta de 1925, pese a varias iniciativas por cambiarla y la promulgación de algunas disposiciones, generalmente durante regímenes de fuerza, destinadas a poner límites a la libertad de información.

Es que cuando hablamos del fenómeno de la comunicación se hace referencia, en lo fundamental, a un servicio social en el que intervienen, en contradictorias relaciones, empresarios, profesionales del ramo, tecnología (su posesión y uso), y la propia sociedad, que necesita la información para adoptar decisiones que influirán en su vida cotidiana. Asimismo, hay que tomar en cuenta los distintos grupos de poder (políticos, económicos, sociales y culturales) sobre los cuales se informa. Por tanto, la legislación sobre comunicación será, necesariamente, amplia.

A lo dicho, se le cruza una tensión permanente que se expresa entre quienes buscamos a ultranza la plena libertad de acceso a fuentes y de difusión, y aquellos que temen que la información libre atente contra sus intereses. No hay que olvidar que la información es una fuente importante de poder y en la medida en que ésta se socializa el poder disminuye.

Sin embargo, hay, evidentemente, datos objetivos y muchos síntomas que permiten afirmar que la Ley de 1925 es obsoleta (además de estar restringida exclusivamente al trabajo de prensa) y la actividad comunicacional en el país requiere de normas claras. Por tanto, el debate ya no debería girar acerca de si hay que acometer esta tarea o no, sino respecto a la metodología que se adoptará para formular un cuerpo legal completo y quienes deberían participar en ese proceso.

Habrá que partir de dos premisas fundamentales. Una, que cualquier norma que se apruebe debe tener como base la defensa intransigente de la libertad de información, con todo lo que ello supone de acceso a fuentes y difusión. La otra, que se debe velar también por el cumplimiento de lo que se ha venido en llamar el Derecho a la Información, aquel por el cual el ser humano tiene derecho "a recibir información plural, verdadera y útil, pero también a ser fuente activa de los contenidos de la comunicación".

En ese entendido, la elaboración de una ley de comunicación no es atribución exclusiva de los actores de ella (propietarios, periodistas y técnicos) ni de los propiamente dicho legisladores (políticos), sino de la sociedad en su conjunto, pues, como pocas áreas de la actividad humana, la de la comunicación atinge a todos, más aún en un proceso mundial de globalización, en el que la tecnología comunicacional está supliendo, en forma creciente, formas tradicionales de relación societal y de socialización.

Por lo dicho, mejor será no jugar con fuego, porque todos nos podemos quemar. El tema está en debate y si bien la iniciativa puede partir de organizaciones sindicales y profesionales de los periodistas, hay que comprender, insistimos, en que se trata de un fenómeno complejo, que afecta a toda la sociedad. Tratémoslo así.

Desde el Sur

Por Wilson Mendieta Pacheco

Pedro Shimose y el libro boliviano

Escribir bien. Buena edición. Distribución oportuna y eficiente mediante una red de amigos.

He ahí la receta que, como un humilde médico, recomendó el prestigioso poeta, escritor y compositor Pedro Shimose en el Seminario sobre "La Difusión de la Literatura Boliviana en el Exterior" que en el marco de la Segunda Feria Internacional del Libro se realizó del 21 al 23 de agosto pasado en la ciudad de La Paz con el auspicio de la Oficialía Mayor de Cultura de la Municipalidad y la Sociedad Boliviana de Escritores.

Shimose, que radica en España desde 1970 logrando con esfuerzo propio un reconocido prestigio en Europa y América, pasó revista al grave problema de la carencia de divulgación de las letras bolivianas más allá de nuestras fronteras.

"No olvidemos que vivimos una época en la que predomina la oferta y la demanda y los términos paternalistas de apoyo van perdiendo vigencia" recordó, añadiendo que "el Estado para cualquier inquietud en este campo exige una servidumbre política que ningún escritor debe aceptar".

Luego, el galardonado poeta beniano, oriundo de Riberalta, se detuvo en el tema educacional. "No se enseña a leer poesía ni libros nacionales en Bolivia y América; los maestros no cumplen su misión, los programas en escuelas y colegios ignoran la literatura patria", enfatizó al clamar que es tarea prioritaria la formación de lectores para el futuro.

Otro acápite de la disertación del autor de "Triludio en el exilio" apuntó a las Agregadurías Culturales en las Embajadas de Bolivia.

"En esos cargos están personas por favoritismo político, ajenas al quehacer cultural y por lo tanto no cumplen su deber", afirmó citando ejemplos y anécdotas de las representaciones de Bolivia en París y otras capitales europeas. "Nuestros diplomáticos tienen que abrir las puertas para la cultura nacional y no cerrarlas, porque un libro de alta calidad o un acontecimiento artístico constituyen un pasaporte invalorable para el país", destacó.

Shimose, "un exiliado de la cultura" como se autocalifica, al retomar el análisis de la literatura boliviana en el exterior, lamentó que "el Estado tenga tan poco que ver en la cultura y más aún si los niños del país no aprenden a leer".

"La cultura de la globalización encuentra a Bolivia sin una política cultural clara, razón por la cual los dirigentes en el poder y la oposición deben superar diferencias para mejorar la educación que de por sí alentará la producción literaria, enfatizó.

Shimose, aparte de su exposición, dialogó con sus colegas y amigos en un improvisado pero animado debate en el que no faltaron las intervenciones de Mariano Baptista Gumucio, José Luis Roca, Roberto Echazú, Juan Albarracín, Gaby Vallejos, Zulema Bass Werner, Jaime Choque, Arnaldo Lijerón, Jaime Martínez Salguero...

Al final, los participantes del coloquio, unos con optimismo y otros con inoculables gestos de incredulidad - como quien dice que el escritor debe hablar de todos los escritores y no de sí mismo- convinieron que en tarea conjunta, exigiendo el apoyo del Estado y de los organismos pertinentes, se extremen esfuerzos y políticas para divulgar la literatura nacional más allá de los límites territoriales.

"Es un reto para el nuevo milenio", se reiteró por unanimidad, sabiendo que en Bolivia "el libro camina por las calles, por obra y gracia de sus autores, sin ninguna propaganda, sin avisos, sin anuncios..." esperando que alguien le dé una mano de apoyo para proyectarlo en ese esquivo, pero no imposible mundo exterior.

¿Es o no es verdad?

Por José Gramunt de Moragas, S.J.

Los trucos de la providencia

Es una suerte que esa mujer llamada Agnes Gonxhaha Bojaxhiu fuera *'rebautizada'* mundialmente con el nombre de Madre Teresa, muchísimo más fácil de pronunciar para los castellanohablantes. Nacida en la diminuta Albania adoptó la ciudadanía del ancho mundo de los miserables y desvalidos.

Banalidades fonéticas aparte, me comentaba ayer un médico siquiatra que la imagen de aquella pequeña pero gran religiosa irradiaba paz espiritual y serenidad, a pesar de haber asumido sobre sus débiles espaldas la abrumadora tarea de ocuparse de los más pobres entre los pobres.

Todos hemos sentido profundamente su desaparición de entre los vivos. Su muerte reaviva la vergüenza de un mundo que ha conquistado en este final de siglo los conocimientos, la tecnología y el potencial de recursos más que suficientes para resolver la miseria que consume a más de la mitad de la raza humana. Vergüenza tanto mayor cuanto que 400 multimillonarios concentran mayor riqueza que el 50% de la población mundial.

La Madre Teresa sigue siendo la conciencia viva de la humanidad frente a tanta injusticia, aunque su lección ejemplar no desencadene revoluciones que se devoran a sí mismas sino que apunte a la conversión de los corazones: a transformar el egoísmo en solidaridad, la codicia en donación, la insensibilidad en compasión. Este es el mensaje que el mundo debería aprender: el salto de la cultura de la riqueza, a la cultura de la misericordia. Es un vuelco copernicano. Pero el mundo tendría que darlo para ser menos cruel.

La Providencia tiene sus trucos. La muerte de la Madre Teresa de Calcuta siguió con una cronología inescrutable a la de la Princesa Diana de Gales. Ambas mujeres ocupan hasta hoy la atención de millones de personas y de los medios de comunicación, incansables y hasta inhumanos en perseguir la noticia con insaciable curiosidad: sobre todo si la información es gráfica, dramática, fastuosa, impactante y hasta hiriente para la retina popular.

No hubiera querido escribir lo que estoy redactando por aquello de que las comparaciones son odiosas. Pero la contemporaneidad de ambas muertes parece obligar a una oportuna reflexión serena y sin amargura.

La Princesa, joven y hermosa, falleció en un trágico accidente que *'tenía'* que ocurrir, supuesta la aceleración con que recorría los vericuetos de la vida. El hecho ha provocado una marejada de histeria colectiva, de mundana espectacularidad y de controversias palaciegas. La piedad nos lleva a deplorar el triste fin. Y sólo Dios está en condiciones eminentes de juzgar.

La Madre Teresa de Calcuta ha terminado sus días, anciana, feúca, arrugada como una pasa (lo digo con ternura), serena, plácidamente. Como una velita cansada de iluminar la oscuridad de un mundo al que le cuesta ver la luz que su gran corazón irradiaba. La llama incandescente del amor al prójimo, repito, a los más pobres de los pobres, es demasiado intensa y exigente para mirarla con los ojos del todo abiertos. Preferimos aguantarla de soslayo.

La Iglesia ora por los difuntos, cualesquiera que fueren. Y también enseña que las vidas santas deben ser un ejemplo que imitar.

La Biblia en sus manos

El discurso en el monte

El, entonces, levantó los ojos hacia sus discípulos, y dijo:

"Felices los pobres, porque de ustedes es el Reino de Dios.

Felices ustedes que ahora tienen hambre, porque serán satisfechos.

Felices ustedes que lloran, porque reirán.

Felices ustedes si los hombres los odian, los expulsan, los insultan y los consideran unos delincuentes a causa del Hijo del Hombre. En ese momento alégrense y llénense de gozo, porque les espera una recompensa grande en el cielo. Por lo demás, ésa es la manera como trataron también a los profetas en tiempos de sus padres.

Pero, ¡pobres de ustedes, los ricos, porque ustedes tienen ya su consuelo!

¡Pobres de ustedes que ahora están satisfechos, porque después tendrán hambre!

¡Pobres de ustedes que ahora ríen, porque van a llorar de pena!

¡Pobres de ustedes cuando todos hablen bien de ustedes, porque de esa misma manera trataron a los falsos profetas en tiempos de sus antepasados! (Lucas 6, 20-26).

Para Calcuta, la madre Teresa ya era una santa

Por Rahul Bedi

Decenas de miles de dolientes han dado su último adiós en esta ciudad de India a la madre Teresa, la religiosa católica que vio a Jesús en el rostro de cada ser humano que sufría hasta que murió de un ataque cardíaco el día 5, a los 87 años.

Sinuosas filas de personas que desafiaron la pesada lluvia monzónica rodean la iglesia de Santo Tomás, donde yace la monja galardonada con el premio Nobel de la paz, para manifestar su respeto a una persona que dedicó su vida a los agonizantes, los pobres y los marginados.

Ricos y pobres de todas las edades y todas las religiones existentes en India pasaron delante de la inmensa caja de vidrio que cubre el cuerpo diminuto de la madre Teresa, aún ataviado con el sarí de algodón blanco y bordes azules que lucen las monjas de la orden que creó, las Misioneras de la Caridad.

Muchos vienen de los hogares que comandó la madre Teresa en toda Calcuta. "Hemos quedado huérfanos. Nos dio lo que nunca tuvimos, paz y esperanza en el futuro", dijo Sushma, de 28 años, del hogar Shanti Daan para discapacitados mentales.

Mientras tanto, un equipo de obreros preparan el espacio de la capilla donde la madre Teresa será sepultada este sábado, de acuerdo con su última voluntad y luego de que se dispongan los funerales de Estado dispuestos por el gobierno de India, fuera de todo protocolo.

La casa de la religiosa, en el corazón de Calcuta, está cerca de los barrios pobres donde ella comenzó su labor humanitaria en los años 40 a favor de los desfallecientes y los pobres.

Todas las banderas de India se izarán a media asta el día del funeral. El primer ministro Inder Kumar Gujral dijo que la lucha contra la pobreza fue desarrollada en la primera mitad del siglo por Mahatma Gandhi y en la segunda por la madre Teresa, quien mostró al mundo el camino del altruismo.

El arzobispo de Calcuta, Francis Gomes, anunció que la madre Teresa recibirá un funeral con todos los honores en el estadio Netaji, con 15.000 asientos, donde se desarrollará una misa católica. Dos días antes, el ejército hará guardia alrededor del cuerpo, que será cubierto por la bandera india.

Los restos de la madre Teresa serán conducidos al estadio en una cureña llevada por seis caballos de la iglesia Santo Tomás, de 155 años de antigüedad. Antes de la misa se efectuará una salva de 21 disparos, honor reservado en India para presidentes y primeros ministros.

Los jefes del ejército, la marina y la fuerza aérea acompañarán el cortejo.

Luego de la misa de dos horas y media, la sucesora de la madre Teresa al frente de las Misioneras de la Caridad, la hermana Nirmala, pronunciará un discurso. El cuerpo de la monja será conducido luego a su casa, donde será el velatorio privado.

Un pequeño grupo de monjas, cardenales y arzobispos serán invitados al entierro.

El presidente de India, K. R. Narayanan, asistirá al funeral junto con invitados extranjeros, entre quienes figuran el presidente de Italia, Oscar Luigi Scalfaro y el representante del Vaticano, el cardenal Lourdeswamy, el único cardenal indio que cumple funciones en Roma.

Calcuta y la madre Teresa tenían una relación simbiótica. Pocos en esta ciudad, ricos o pobres, jóvenes o viejos, no tienen entre sus recuerdos una anécdota personal en la que participa la religiosa.

Muchos creen que ella curó enfermos a punto de morir e hizo milagros para bien de los necesitados. Sobre todo, ella daba una sensación de paz y tranquilidad a todos los que se acercaron a ella.

La mayoría de los habitantes de Calcuta ya la consideran una santa, pero, al parecer, el Vaticano se tomará un tiempo para canonizarla.

Fuentes de la Iglesia Católica en Calcuta informaron que se desarrollarán audiencias para la beatificación en el 2002, cinco años después de su muerte, de acuerdo con las reglas eclesiásticas. La canonización se producirá varios años después, agregaron.

El padre Le Jolly, el belga de 88 años elegido por la madre Teresa como guía espiritual y que escribió tres libros sobre la religiosa, cree que será conocida dentro de pocos años como santa Teresa porque ella tuvo una "visión de Dios".

El futuro de las Misioneras de la Caridad es incierto desde su muerte, en especial en lo que se refiere al financiamiento.

La madre Teresa, su orden y las actividades que realizaba eran en la práctica la misma cosa. A menudo, los donantes ignoraban aun el nombre de la orden, pero los cheques enviados a "Madre Teresa, Calcuta" nunca se extraviaban.

Es dudoso que eso siga funcionando así en el futuro. También podrían surgir choques de personalidades entre las Misioneras de la Caridad, pues ya no cuenta con la fuerte conducción de su fundadora.

(Calcuta/Inter Press Service)

A mano alzada — Por Rulo Vali

PRESENCIA
Matutino fundado por Huáscar Cajías K. el 28 de marzo de 1952

Secretario de Dirección: Jesús Urzagasti A.
Jefe de Informaciones: Amparo Canedo Guzmán
Jefe Corresponsales del País Drina Ergueta
Jefe de Producción: Miguel Valdez C.

Jefes de Area:
Política: Andrés Gómez V.
Economía: Ana Fabbri C.
Social: Miguel Lora
Internacional: Teddy Molina.
Cultural: Rubén Vargas
Deportes: Oscar Dorado Vega
Reportajes: Víctor H. Sandóval R.

Editora PRESENCIA S.R.L.
Gerente General: Lic. María Luisa Urday
Impresores: Editorial LUX
La Paz - Bolivia

Avenida Mariscal Santa Cruz, Nº 2150
Casilla de Correo 3276 -
Cajón Postal 10152
Central Telefónica: 372344
Télex 2659 BV - Telefax 391040
e.mail: prsencia@wara.bolnet.bo

La oposición expresa sus sospechas

Gobierno quiere dilatar búsqueda de Marcelo

Juan del Granado lamenta que Canedo no conozca la sentencia dictada contra García Meza y sus colaboradores. Anunció que le enviará una copia. "Tal vez el asesino de Marcelo no ha muerto, el delito no ha prescrito", dice Peters. El trabajo sufre distorsiones por "intereses políticos", señala Náyar.

Su figura sigue causando temores en algunas personas.

Mientras dirigentes del MNR y el MBL señalaron que se quiere dilatar y distraer la investigación para encontrar los restos de Marcelo Quiroga Santa Cruz "por falta de información", el ministro de Gobierno Guido Náyar afirmó que esa tarea sufre distorsiones "por intereses políticos y de figuración".

"Cuando se habla de prescripción del delito se busca dilatar este caso", señaló el ex senador del MNR, Reynaldo Peters, en tanto que el diputado emebelista Juan del Granado dijo no querer pensar en que el secretario de Régimen Interior, Rafael Canedo, "se está convirtiendo en abogado gratuito de los condenados y encontrados culpables de varios delitos sancionados".

A su vez, Náyar expresó, en declaraciones a la agencia EFE, en Sucre, que "la investigación tiene artistas de politización del tema y que, en algunas circunstancias, hay algunos ciudadanos que buscan un exceso de protagonismo que, de alguna forma, debilita el sentido y el objetivo de la misma".

Desde que el 24 de julio comenzó a trabajar la comisión que investiga este caso, surgieron contradicciones entre autoridades de gobierno y parlamentarios que conocen del tema, debido a confusos testimonios de quienes participaron en los hechos del 17 de julio de 1980.

Las confusiones aumentaron después que Canedo se mostró preocupado por el interés popular que hay para identificar al asesino de Quiroga Santa Cruz cuando, a su juicio, ya hay sentenciados presos en Chonchocoro.

CANEDO ¿ABOGADO DE SENTENCIADOS?

Del Granado lamentó "la falta de información con que Canedo se maneja en este tiempo. No quiero pensar que se está convirtiendo en abogado gratuito de condenados y encontrados culpables en el juicio de responsabilidades".

"Creo que (Canedo) actúa con información deficiente. Debería saber que se enjuició a 56 personas y que 44 de ellas fueron condenadas a partir de la prueba plena que se presentó durante siete años ante la Corte Suprema de Justicia", señaló Del Granado.

Al parecer, agregó, "hasta ahora (Canedo) no entiende que quedaron algunos puntos no esclarecidos y uno de ellos fue la identidad del paramilitar o militar que disparó contra Marcelo Quiroga".

"Tampoco pudimos esclarecer las identidades de quienes manipularon, torturaron, vejaron e hicieron desaparecer el cadáver de Marcelo, es decir, los autores materiales. Pero está comprobado que quienes están en Chonchocoro a la cabeza de García Meza, fueron autores o partícipes de grupos armados irregulares y eso es un delito", por lo que, dijo, hará llegar a Canedo una copia de la sentencia de este caso.

Para Peters, "tal vez, el que disparó contra Marcelo no está muerto y hay que buscarlo, porque ese delito no ha prescrito y cuando se habla de ello se busca dilatar esta investigación cuando hay que llegar al fondo del problema".

Sin embargo, según la agencia EFE desde Sucre, Náyar advirtió que "la investigación tiene artistas de politización y que, en algunas circunstancias, hay algunos ciudadanos que buscan un exceso de protagonismo que, de alguna forma, debilita el sentido y el objetivo de la misma".

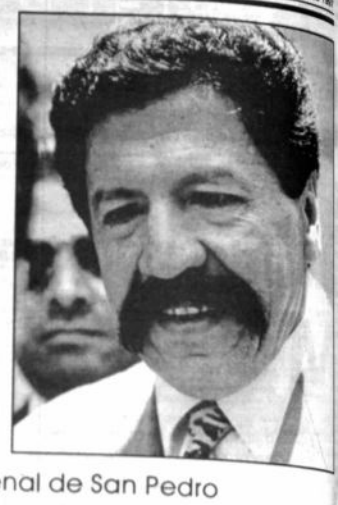

Ojalá su testimonio ayude a dar luces.

En el penal de San Pedro

Comisión recibirá testimonio de Eid

(ANF).- La Comisión de búsqueda de los restos de Marcelo Quiroga Santa Cruz visitará, este miércoles en el penal de San Pedro de La Paz, al dirigente del MIR, Oscar Eid Franco para recibir sus declaraciones en relación al asalto a la COB el 17 de julio de 1980.

La noticia fue confirmada por el presidente de la Comisión Investigadora y secretario nacional de Régimen Interior y Policía, Rafael Canedo Trigo. La autoridad se reincorporó a las tareas tras varios días de ausencia por motivos de salud.

Los integrantes de la Comisión se reunieron ayer martes en una "faena de rutina" para evaluar avances y determinar nombres de los próximos ciudadanos que serán invitados a prestar informaciones.

Este miércoles, la Comisión viajará a la ciudad de Tarija a entrevistar al Cnl. Carlos Mena quien por motivos de salud no pudo llegar a la sede de gobierno. Mena participó en el proceso del golpe de Estado de 1980 y debe responder a una serie de interrogantes sobre la muerte del líder socialista Marcelo Quiroga Santa Cruz.

Por su lado, el dirigente Oscar Eid, preso desde 1994 por presuntos delitos de narcotráfico, afirmó que estaría en condiciones de reconocer al que disparó en contra de Quiroga Santa Cruz casi al mediodía del 17 de julio de 1980.

Eid, la pasada semana, aseguró que está en condiciones de cooperar a la Comisión que investiga sobre el paradero de los restos mortales del ex diputado socialista asesinado durante la dictadura de Luis García Meza.

"En aquella época varios dirigentes del MIR estuvimos luchando militantemente contra la actitudes autoritarias y en defensa de los derechos humanos y constitucionales de los bolivianos", dijo el dirigente mirista.

Como todas las anteriores, la audiencia será cerrada. El dirigente mirista se ha negado a dar a conocer su testimonio a la prensa si antes no declara a la comisión investigadora.

Eid se encontraba en el grupo de dirigentes sindicales y políticos que fueron tomados presos por paramilitares, pero logró huir aprovechando la confusión.

Estaba al tanto de los mínimos detalles

Luis García Meza sabe todo lo ocurrido en el asalto a la COB

Willy Sandóval Morón comandó las ambulancias que el 17 de julio transportaron a los paramilitares que dieron muerte a Marcelo.

Las ambulancias no sólo sirvieron para transportar a los "paras" sino también a sus víctimas.

Gran parte de los paramilitares que actuaron en las acciones más violentas del 17 de julio de 1980 fueron reclutados en febrero de ese año por Luis Arce Gómez y el nazi, Klaus Barbie.

A fines de 1979, Arce Gómez asaltó los archivos del Ministerio del Interior para llevarse todos los archivos de espionaje y seguimiento a dirigentes políticos y sindicales que después servirían para desatar una feroz persecución.

A fines de ese año, Barbie reclutó a varios mercenarios italianos, alemanes y argentinos para adiestrar a los paramilitares bolivianos. Entre ellos estaba el italiano Pierre Luigui Pagliai, muerto en 1982 cuando policías italianos lo capturaron en Santa Cruz.

La primera acción de los paramilitares fue la tortura y asesinato del jesuita, Luis Espinal en marzo de 1980.

JEFE DE AMBULANCIAS

Según consta en los archivos judiciales que la Parte Civil en el juicio de Luis García Meza presentó como prueba de cargo, las ambulancias de la Caja Nacional de Salud que transportaron a las tropas de asalto, estaban comandadas por Willy Sandóval Morón.

En retribución, Luis Arce Gómez lo nombró, el 22 de julio de 1980, director ejecutivo de la Caja Nacional de Seguridad Social.

"El logro y consolidación del Gobierno de Reconstrucción Nacional, ha sido una realización de grandes concursos humanos, entre ellos, en forma decisiva, el del Dr. Willy Sandóval Morón, quien fue artífice directo para la disponibilidad de las ambulancias que prestaron servicio en el operativo de control político", dice la carta que en la fecha señalada le envió, Luis Arce Gómez, entonces ministro del Interior, a su colega de Previsión Social y Salud Pública, Capitán de Fragata, Abelino Rivero, intruyéndole el nombramiento.

Sandóval Morón era, a la vez, asesor personal de Arce Gómez en el Ministerio del Interior con amplias facultades.

LUIS GARCIA MEZA

Según los documentos probatorios que presentó la Parte Civil en el juicio de responsabilidades, cuyo abogado era el ahora diputado, Juan del Granado, el ex dictador Luis García Meza, estaba al tanto de los mínimos detalles de lo que ocurrió antes y desde del día del golpe.

Prueba de ello es una carta del 2 de enero de 1981 que Luis García Meza le envía a su ministro del Interior, Luis Arce Gómez haciéndole conocer que dos días antes fue detenida la señora Claudia Herrera Ch. por "infringir el Toque de Queda".

En la carta García Meza señala que la mencionada señora se "expresó en contra de las Fuerzas Armadas" alegando que era funcionaria del Ministerio del Interior, por lo que ordena la exhoneración de Herrera.

El 6 de enero, Arce Gómez le contesta señalando que la mencionada señora no era funcionaria.

Esas y otras cartas prueban que Luis García Meza estaba al tanto de los mínimos detalles por tanto también tuvo que saber de lo que pasó cuando los paramilitares tomaron por asalto la COB.

Carmen Salazar de Mendoza, Teresa Yépez (embarazada) y Katerine Dorado protestan contra la retardación de justicia.

En el Parlamento

Esposas de presos se declaran en huelga

Las esposas, una de ellas embarazada, de los 14 presos huelguistas en Chonchocoro, por el caso denominado "Casis", se declararon ayer en huelga de hambre en la oficina de la Comisión de Derechos Humanos de la Cámara Baja, en protesta ante la retardación judicial de que son objeto sus compañeros.

Carmen Salazar de Mendoza, Teresa Yépez (embarazada) y Katerine Dorado y dos niños, de dos y tres años de edad respectivamente, ingresaron ayer en huelga debido a la negativa del Juzgado Sexto de Partido en lo Penal de la Corte de Distrito de La Paz, a dictar fallo en el proceso de pedido de aplicación de la Ley de Fianza Juratoria para sus esposos.

"En este caso corresponde la aplicación de la Ley de Fianza Juratoria, en su artículo 17, numeral 1 inciso c), pero los jueces no quieren dictar sentencia. Por eso estamos en huelga", señaló Carmen Salazar de Mendoza en declaraciones a la prensa.

"Nuestros esposos están detenidos hace cuatro años y 4 meses, pero hasta ahora no hay sentencia. Por eso, ya uno de nuestros compañeros en Chonchocoro se costió los labios y si esto no se resuelve como manda la Ley también nos los coseremos nosotras", dijo Salazar de Mendoza.

La huelga de los presos por el caso "Casis" comenzó el martes 2 de este mes. Este caso se refiere a la detención de 18 personas en Santa Cruz en 1993 por presuntas relaciones con el narcotráfico. Los detenidos manifestaron a la prensa que no se les incautó "ni un gramo de droga" y que el gobierno "solo invirtió 8us. 240 mil en nuestra captura y por justificar ese gasto estamos presos".

No murió en la COB

Marcelo recibió un "tiro de gracia"

Testimonios de funcionarios de la Dirección de Investigación Criminal (ex DIN) revelan que el líder socialista fue torturado.

Marcelo Quiroga Santa Cruz murió por un "tiro de gracia" en la cabeza que no fue disparado en la COB y esto está registrado en los testimonios de los funcionarios de la Dirección de Investigación Criminal (ex DIN) ante la Corte Suprema de Justicia, en el Juicio de Responsabilidades a Luis García Meza.

La afirmación corresponde al diputado y por entonces abogado de la parte civil en el juicio contra la dictadura de Luis García Meza, Juan del Granado, para quien las magulladuras en el cadáver del extinto parlamentario y líder socialista no son producto de su caída a un barranco como afirmó Felipe Efraín Molina, "Killer", sino por vejámenes en vida.

Desde que la Comisión oficial comenzó a recibir testimonios para determinar la ubicación de los restos de Quiroga se generaron una serie de contradicciones entre los ex paramilitares que participaron de la toma de la COB, el 17 de julio de 1980.

Estos testimonios permitieron verificar, además, que varias personas que participaron en el golpe de Estado de 1980 en su condición de paramilitares permanecen libres pese a la confesión pública de sus delitos, según reclamó el presidente de la Comisión de Constitución de la Cámara de Diputados, Luis Vásquez.

TESTIMONIOS

Del Granado precisó que los funcionarios de la ex DIN afirmaron en sus testimonios ante la Corte Suprema de Justicia, que Quiroga Santa Cruz tenía un tiro en la cabeza, "o sea que fue rematado. Y estos testimonios son de personas que fueron testigos presenciales, quienes recuperaron el cadáver de Marcelo en la tarde del 18 de julio de 1980, es decir, al día siguiente del golpe y de la toma a la COB".

"Esos mismos funcionarios precisaron además, con exactitud, que las magulladuras que presentaba el cadáver de Quiroga Santa Cruz, no fueron producidas por la caída a un precipicio sino por torturas que sufrió", señaló el diputado.

Esta versión está apoyada por el informe pericial técnico que desde el punto de vista médico-legal hizo por entonces el doctor Rolando Costa Arduz, que afirma lo contrario de lo que señala "Killer", precisó.

Alegan su inocencia

Tramitan libertad de José Pimentel

(ERBOL).- Apoyados en la falta de pruebas que lo incriminen, la defensa de José Pimentel, acusado de haber participado en el secuestro de Samuel Doria Medina, requerirá la libertad provisional de su defendido.

El juez que atiende la causa, determinó la detención de José Pimentel, después que éste prestó sus primeras declaraciones confesorias.

El abogado defensor, Freddy Hurtado, cuestionó la determinación judicial, olvidando que, en la normativa jurídica, la detención es la excepción y la libertad la regla, según dijo.

Dijo que, basada en ese principio, la representante del Ministerio Público pidió también la libertad de José Pimentel, a pesar de lo cual fue dispuesta su detención.

Hurtado ratificó que no existen pruebas que incriminen a su defendido.

¿Estancado? No. "En crecimiento"

Goni y Banzer hablan de dos países diferentes

Si para el Presidente Hugo Banzer su antecesor le dejó un país, "estancado, frenado, endeudado, monopolizado e inseguro", para la cúpula movimientista, Gonzalo Sánchez de Lozada dejó un país en franco crecimiento, menos burocratizado, menos endeudado, a salvo de la quiebra del sistema de pensiones, menos corrupto, menos pobre y, además, con 512.000 empleos creados con el Plan de Todos.

La cúpula movimientista, encabezado por el subjefe y diputado de este partido, Guillermo Bedregal, reunió ayer a la prensa para refutar las estadísticas del Presidente y presentar la otra cara de la medalla. Pero no lograron explicar de manera convincente las razones por las cuales perdieron las elecciones si el anterior gobierno lo hizo todo tan bien. La respuesta de Freddy Teodovic fue que el MNR se presentó solo a las elecciones y sacó más que ADN si a este partido se le descuenta el voto de su aliados.

LA POSICION DEL MNR

El Comité Ejecutivo movimientista en pleno convocó a ayer a la prensa a la cabeza de Guillermo Bedregal para criticar el discurso de Banzer. "El primer discurso del Presidente no ha traído luces, por el contrario ha revelado mezquindad y un desconocimiento preocupante de la realidad. Bolivia ha sido defraudada, no hay soluciones de verdad", dice el documento firmado por la cúpula del MNR.

Los dirigentes refutaron las cifras del gobierno y aseguraron que "el crecimiento promedio de 4.2 por ciento registrado en los últimos cuatro años frente a sólo 3,9 por ciento del gobierno del Acuerdo Patriótico, es un hecho comprobado". Según esas proyecciones, el crecimiento este año será de 5 por ciento, el 98 llegará al 5.5 por ciento hasta alcanzar como mínimo el 7 por ciento hasta fines de siglo.

"Es falso que el país esté más endeudado que antes. Es irrefutable que el peso de la deuda externa en relación al PIB ha disminuido en la anterior administración de 67 por ciento a 62.9 por ciento", según el documento.

¿Y qué de las otras reformas?, preguntaron los dirigentes movimientistas.

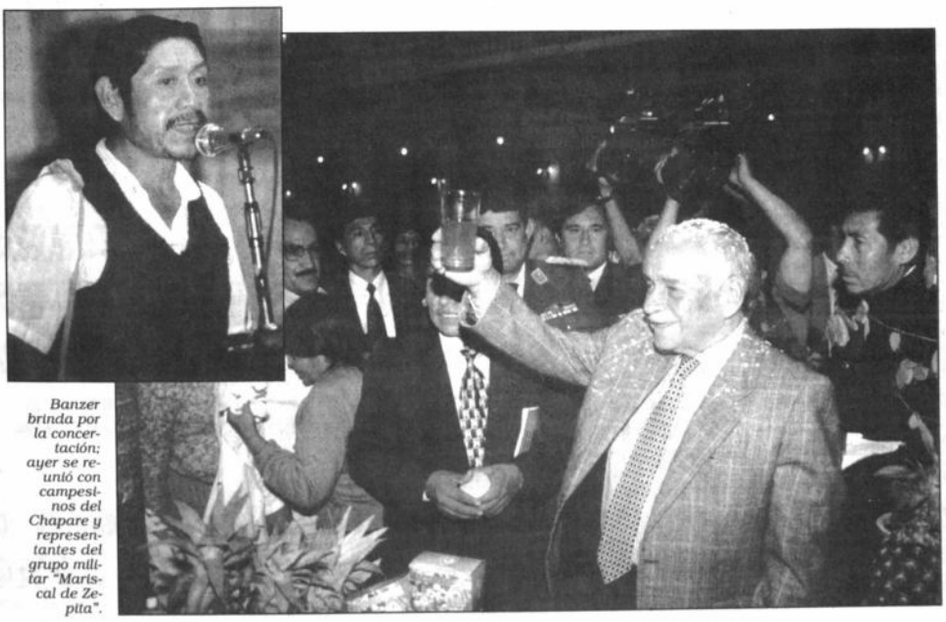

Banzer brinda por la concertación; ayer se reunió con campesinos del Chapare y representantes del grupo militar "Mariscal de Zepita".

Según los emenerristas. Goni puso a Bolivia a un paso de Suiza.

Cada uno tiene sus prioridades y sus propuestas

Los partidos ofrecen sus planes a Banzer

El MNR dice que "El Plan de Todos" quedó inconcluso y sugiere que el General la concluya. El MBL propone sus propias prioridades circunscritas en el área social y UCS el "Plan Solidaridad".

La falta de un programa gubernamental y la propuesta del Presidente Hugo Banzer de convocar a un acuerdo nacional a partir del 18 de este mes para perfilar las tareas prioritarias que llevará adelante su gobierno fueron tomadas con ironía por el MNR, pero no por los otros partidos.

El MNR anticipó su propósito de concurrir a la convocatoria y dijo que llevará como propuesta el "Plan de Todos". Según el primer subjefe del partido, Guillermo Bedregal, el programa de Gonzalo Sánchez de Lozada quedó inconcluso y que el Presidente Banzer haría bien en continuar ese programa.

Sin embargo, el secretario ejecutivo, Freddy Teodovic, fue más severo en sus puntos de vista. Calificó como una "demagogia" la consulta que pretende llevar adelante el Presidente, lo que en su criterio es una prueba "irrefutable" de la falta de un plan de gobierno.

Por su parte, Guido Capra dijo que el MNR está dispuesto a concertar con el gobierno el plan que presentó en las pasadas elecciones, denominado "Soluciones de Verdad", si las autoridades rectifican sus cifras erróneas e imprecisas sobre la realidad.

El MBL también acogió positivamente la propuesta del Presidente de la República. El diputado Juan del Granado apuntó que la propuesta de Banzer de buscar una concertación nacional es positiva y contradice el "rasgo autoritario" del mensaje presidencial.

El MBL considera que la prioridad de cualquier gobierno que esté al frente de la nave del Estado debe ser la pobreza y la generación de fuentes de trabajo. Juan del Granado sostuvo que su partido llevará propuestas concretas en esos dos campos.

OFICIALISTAS

Roberto Fernández, diputado de UCS, criticó al jefe del MIR por haber lanzado críticas al mensaje presidencial sin aportar propuestas y anunció que la intención del gobierno es abrir un escenario de diálogo y consenso para buscar acuerdos a los temás más urgentes.

Dijo que el programa de gobierno es responsabilidad de todos los socios de la coalición y anticipó que su partido espera que las bases del "Compromiso por Bolivia" sean recogidas en una propuesta conjunta.

Fernández, hermano del jefe de UCS y presidente de la Comisión de Desarrollo Económico de la Cámara de Diputados, dijo que el partido propondrá al gobierno en la ronda de consultas políticas la prioridad de llevar adelante los corredores interoceánicos, la ejecución de un programa de fomento al microcrédito y la ejecución de caminos.

Por su parte, el diputado mirista, Luis Vásquez Villamor, reconoció que el gobierno no marcha con la celeridad que era de esperar, pero tampoco con la lentitud que le atribuyen.

El parlamentario señaló que el Presidente sentó las bases del plan en su discurso del pasado domingo y adelantó que en los próximos días será ajustado con los programas de gobierno de cada uno de los partidos que integran la coalición.

Al igual que los otros partidos, el MIR ha propuesto al gobierno tomar en cuenta el plan que presentó Jaime Paz en las pasadas elecciones, particularmente aquellos temas referidos a la vivienda y fomento a la microempresa a fin de generar empleos.

Sugieren modificar Ley 1008

Militares y campesinos proponen plan antidroga

(ERBOL).- El grupo militar *adenista Mariscal de Zepita, interesado en la inclusión* de las Fuerzas Armadas en la lucha antidroga, y un sector de campesinos del trópico cochabambino, pusieron a disposición del Presidente Hugo Banzer un plan para erradicar 7.000 hectáreas de coca hasta fin de año, como primer paso para destruir el resto de los cultivos hasta el 2002.

A ese proyecto adjuntaron un borrador de ley sobre el uso legal de la coca y su industrialización, en el que no establecen si su efecto sería sólo en el Chapare o en todo el territorio nacional.

De cualquier modo, sugiere modificar el contenido de la Ley 1008 que permite la siembra de hasta 12 mil hectáreas en zonas tradicionales. El documento militar-campesino plantearía que en el valle cochabambino haya 5.000 hectáreas para uso legal, ritual, medicinal, acullicu e industrialización.

El proyecto de ley recomienda que el servicio diplomático difunda las virtudes alimenticias y medicinales del arbusto penalizado por las Naciones Unidas.

Propone crear el Consejo de Industrialización de la hoja de Coca (Coincoca), y conseguir financiamiento de 3.8 millones de dólares para montar esa institución.

El plan militar-campesino destaca la inclusión de las Fuerzas Armadas en las estrategias de desarrollo, planificación, políticas y actividades conexas a la lucha contra el narcotráfico.

BANZER.

El Presidente Hugo Banzer reveló que esa iniciativa le fue planteada por sus camaradas, unos "viejos soldados" que no comandan ni administran unidades castrenses, pero están preocupados por lo que acontece en el país. A ellos se habrían sumado un grupo de campesinos y técnicos.

Explicó que esa propuesta será entregada al director del Fondo de Desarrollo Alternativo (Fonadal) para analizar su viabilidad.

Hay productos alternativos, lo que falta son mercados.

El magistrado Arancibia se entrevistó con parlamentarios

La Suprema no acepta que el Tribunal sea poder paralelo

Los magistrados han pedido mantener el Poder Judicial como un "conglomerado", para ello sugirieron salvar las contradicciones de la Constitución.

La Corte Suprema de Justicia ha pedido al Congreso Nacional "estudiar a fondo" la Ley del Tribunal Constitucional para evitar que esa institución a crearse próximamente se convierta en un poder paralelo al máximo tribunal de justicia, para lo cual ha pedido superar las posibles contradicciones del texto constitucional.

Con ese propósito, el magistrado Guillermo Arancibia se entrevistó ayer con los miembros de la Comisión de Constitución del Senado, a quienes manifestó los puntos de vista de los magistrados del máximo tribunal de justicia, en una reunión calificada como informativa.

Anteriormente, la Corte Suprema ha hecho conocer públicamente sus observaciones a la creación del Tribunal como un órgano autónomo a la Corte Suprema. Desde siempre, las demandas constitucionales o de puro derecho como se llama en la jerga jurídica, fueron resueltas por la Corte Suprema, pero en el futuro habrá un tribunal especializado, integrado por cinco magistrados, para resolver estas demandas.

La Corte Suprema de Justicia siente que su hegemonía tambalea.

El senador adenista, Walter Soriano Lea Plaza, explicó al informar de la reunión que el magistrado ha sugerido la necesidad de "estudiar a profundidad" algunas contradicciones con el texto constitucional para hacer que el Poder Judicial, al igual que otros poderes del Estado, sea "un conglomerado".

MAS REFORMAS

Asimismo, el magistrado Arancibia ha sugerido a los parlamentarios, explicó Soriano, la necesidad de formular una ley para la capacitación de los jueces y la urgencia de modificar la Ley de Organización del Poder Judicial.

Según la Carta Magna reformada en 1994, el Tribunal Constitucional "es independiente y está sometido sólo a la Constitución. Tiene su sede en la ciudad de Sucre". Sus funciones serán conocer y resolver "en única instancia, los asuntos de puro derecho sobre la inconstitucionalidad de las leyes, decretos y cualquier género de resoluciones no judiciales".

También tendrá como funciones resolver los conflictos de competencia y controversias entre los Poderes Públicos, la Corte Nacional Electoral, las impugnaciones del Poder Ejecutivo, los recursos contra tributos, la revisión de los recursos de amparo constitucional y "hábeas corpus".

El Consejo de la Judicatura, otro de los organismos a ser creados, será el órgano administrativo y disciplinario del Poder Judicial y estará presidido por el presidente de la Corte Suprema. En el futuro, será el órgano que seleccione al personal de la judicatura en todos sus niveles.

La Cámara de Diputados aprobó en grande la pasada semana el proyecto de Ley del Tribunal Constitucional y derivó a la Comisión de Constitución para el tratamiento en detalle y la búsqueda de consensos internos.

Objetivo: reducir cocales

Gobierno pide a EE.UU. invertir en el Chapare

(EFE).- El gobierno propondrá a la administración estadounidense que incentive con preferencias tributarias a las empresas de ese país a invertir en la región de Chapare para reducir los niveles de producción de cultivos de la hoja de coca.

La subsecretaria de Inversiones y futura viceministra, Amparo Ballivián, manifestó que se dialogará con las autoridades estadounidenses para que otorguen un tratamiento, similar al que ese país dio a Puerto Rico, permitiendo un diferimiento o suspensión del impuesto a las utilidades cuando inviertan en la región de Chapare.

Ballivián recordó que se está estudiando la posibilidad de atraer inversiones en el Chapare, dentro de un plan de lucha contra el narcotráfico.

Por el lado boliviano, continuó Ballivián, se buscará dar todas las facilidades que requiere una inversión privada para ser rentable, como dotar de infraestructura caminera o de servicios básicos.

"Esta es una idea que tenemos, la hemos comentado preliminarmente con funcionarios de la Embajada (de EE.UU.) en La Paz, pero vamos a hacer un sondeo más profundo en EE.UU. en las semanas que vienen", señaló.

Ballivián dijo que en la reunión con los funcionarios de la Embajada de Estados Unidos, éstos fueron cautos "porque no pueden comprometerse en temas así, pero no hubo respuesta negativa y se salió con optimismo de la reunión". La subsecretaria dijo que la próxima semana viajará a Estados Unidos para asistir a un seminario del Banco Interamericano de Desarrollo, y posiblemente dialogue sobre este asunto con las autoridades de ese país.

"Los partidos no conocen iniciativas del Presidente", dice el FRI

No hay comunicación en la "mega"

(ERBOL).- El oficialista Frente Revolucionario de Izquierda (FRI) denunció la falta de comunicación que existe al interior de la nueva coalición de gobierno.

El diputado, Armando de la Parra (FRI), explicó que los propios partidos miembros no conocen las iniciativas del Presidente de la República, Hugo Banzer.

Exigió la conformación de una Coordinadora, al interior de la coalición, al advertir que, si aquello no ocurre, Banzer deberá asumir la actual gestión gubernamental, sin comprometer al resto de sus socios.

Dijo que esa es la preocupación principal de los partidos de la coalición, tomando en cuenta que el desconocimiento de un plan de gobierno hace que se generen crisis al interior de alianzas políticas.

"Puede ser que el partido del Gral. Banzer tenga un plan, pero de lo que estoy absolutamente seguro es que ninguno de los partidos de la coalición lo conocemos", señaló.

Dijo que hasta el momento no se produjo ninguna reunión donde se haya coordinado acerca de las acciones que encarará el Presidente de la República.

AeroSur
La Buena Costumbre de Volar

COMUNICADO DE AEROSUR A LA OPINION PUBLICA Y EN ESPECIAL A LOS MIEMBROS DEL PODER JUDICIAL

Jorge Córdova Serrudo no es accionista de AEROSUR

La Excelentísima Corte Suprema de Justicia de la Nación en el Auto Supremo No. 168 de fecha 1ero. de Septiembre de 1997, resolvió en forma inapelable e inobjetable los siguientes puntos entre otros:

1.- Jorge Córdova Serrudo no es accionista de AEROSUR.

Según el Auto Supremo, Jorge Córdova no ingresó como persona individual en la empresa AEROSUR, a la fecha no ha podio demostrar su calidad de accionista mediante acciones a su nombre y no se encuentra registrado en el Libro de Registro de Acciones de la empresa.

Lo cual demuestra que cualquier documento que mañosamente presente Jorge Córdova es o falso o producto de una acción no concretizada o intermedia.

Como el caso de unas acciones adquiridas a la empresa AERODINOS, que como se verifica en el auto supremo fueron debidamente transferidas a Juan Carlos Zurita y posteriormente a Walter Ardaya.

2.- De acuerdo al mismo Auto Supremo, son accionistas los que están debidamente inscritos en el Libro de Registro de Acciones de la sociedad y cuya participación accionaria se encuentre debidamente amparada por los testimonios inscritos en el Registro de Comercio y Sociedades por Acciones, por lo tanto los accionistas de AEROSUR en consecuencia del aumento de capital de fecha 19 de junio de 1995, son los siguientes:

Accionista	Participación
HUB AIR CORP.	65.51%
A.M.C.A.	10.00%
Walter Ardaya M.	10.00%
S.A.E. SRL	14,49%
Total	**100.00%**

Estando lo anterior debidamente registrado tanto en el Libro de Registro de Accionistas de la empresa, como en los archivos del Registro de Comercio y Sociedades por Acciones, tal como consta en su resolución del 22 de Noviembre de 1996 donde se autorizó la inscripción del aumento de capital y el ingreso de HUBAIR CORP como socio.

3.- Que es totalmente ilegal e inadmisible en derecho la afirmación de Córdova de que por tener cuotas de capital en SAE SRL, viene a ser accionista de AEROSUR. A la fecha esta empresa accionista minoritaria de AEROSUR tiene como representante legal al Ing. Carlos González Weise y no así al nombrado Jorge Córdova Serrudo.

El mismo Ing. González nos ha informado que acciones de la sociedad que representa, que fueran entregadas en garantía por un crédito, están siendo detentadas ilegalmente por la empresa llamada Inversiones Castelobranco de Panamá, cuyo representante es José Bismark Borda, que es empleado del restaurante de Jorge Córdova Serrudo.

4.- **Inversiones Castelobranco, no es accionista de AEROSUR**, por cuento que las litigiosas acciones que detenta no se encuentran inscritas a su nombre en el Libro de Registro de Acciones de la empresa. Por lo que de acuerdo al fallo Supremo mencionado no puede en ningún momento afirmar ni accionar como accionista de AEROSUR S.A.

A mérito del fallo judicial mencionado, que goza de la calidad de la cosa juzgada al no admitir ningún recurso en su contra, constituyendo verdad jurídica inmutable, solicitamos públicamente lo siguiente:

a) A los señores integrantes del poder judicial, no dejarse sorprender por las peticiones que tenga realizado el nombrado Jorge Córdova Serrudo diciendo ser accionista de la Compañía Boliviana de Transporte Aéreo Privada (Aerosur S.A.). Calidad que no posee como se tiene demostrado.

b) Especialmente se solicita al Sr. Juez Instructor Décimo en lo penal de la ciudad de La Paz, Dr. Bernardo Soria Cuevas, hacer cesar la injusta e ilegal persecución que tiene desatada contra legítimos accionistas y funcionarios de AEROSUR, en un ilegal proceso seguido por JCS diciendo ser accionista de AEROSUR.

Calidad que no posee como se tiene demostrado.

c) Al público en general, no dejarse sorprender por las falsas afirmaciones de Jorge Córdova Serrudo de ser accionista de Aerosur. Calidad que no posee como se tiene demostrado.

Santa Cruz, 10 de septiembre de 1997

AEROSUR

PIZARRA ECONOMICA

La Paz 9 de Septiembre de 1997

Infografía ANF

DOLAR

Base	5,27
Oficial	5,27
Compra	5,26

Desde el 15-8-97

PAIS	MONEDA	$US/UNID
ARGENTINA	Peso	1,0000
BRASIL	Real	1,0911
COLOMBIA	Peso	1.218,00
CHILE	Peso	414,20
ECUADOR	Sucre	4124,50
MEXICO	N. Peso	7,77
PERU	N. Sol	2,644
VENEZUELA	Bolivar	495,50
ALEMANIA	Marco	1,8070
AUSTRIA	Chelin	12,72
BELGICA	Franco b.	37,34
CANADA	Dólar C.	1,4005
DINAMARCA	Corona	6,8840
ESPAÑA	Peseta	152,54
FRANCIA	Franco F.	6,081
HOLANDA	Florin	1,8963
INGLATERRA	Libra	0,6310
ITALIA	Lira	1.761,11
JAPON	Yen	121,00
NORUEGA	Corona	7,6950
SUECIA	Corona	7,8660
SUIZA	Franco S.	1,4860
D.E.G	SUS	1.35395
ECU	SUS	1.08420

PIZARRA ECONOMICA

La Paz 9 de Septiembre de 1997

BOLSA	INDICE	PUNTOS	%
NY	dow jones	7.851,91	(+0,21)
TOKIO	nikkei	-	0
PARIS	cac	2.919,72	(-0,72)
LONDRES	footsie	4.950,50	(-0,70)

LIBOR	TASA DE INTERES		
1 semana	5	5/8	%
1 mes	5	21/32	%
3 meses	5	23/32	%
6 meses	5	27/32	%
1 año	6	1/16	%
PRIME RATE	8,50		%

METALES	$US
O.T. ORO	321,70
O.T. PLATA	4,725
T.M. COBRE	2.142,00
T.M. ESTAÑO	5.515,00
T.M. PLOMO	655,50
T.M. ZINC	1.479,00

BOLSA DE VALORES	NEGOCIADO
DIA	2.538.309,34
SEM.	4.285.967,05
MES	17.474.736,01
AÑO	730.945.915,45

TASAS ME	MIN	MAX
DPF	-	-
LT	-	-
BLP	-	-
BB	-	-
BT	-	-

PIZARRA ECONOMICA

La Paz 9 de Septiembre de 1997

NEW YORK

COMMODITIES	AZUCAR $us-c/libra	ALGODON $us-c/libra
OCT	-	0,7275
DIC	-	0,7286
MAR	0,1199	0,7425

NEW YORK	CAFE $us/lb	CACAO $us/tm
SEP	2,0125	1647,00
DIC	1,8370	1666,00
MAR	1,8675	1695,00

CHICAGO

CHICAGO	MAIZ $us-c/libra	AVENA $us-c/libra
SEP	2,8775	1,8650
DIC	2,8500	1,8175
MAR	2,7350	1,8600

CHICAGO	SOYA ACEITE $us-c/libra	SOYA GRANO $us-c/bushelin	SOYA TORTA $us-c/carta
SEP	0,2234	7,1400	272,30
OCT	0,2246	-	222,80
DIC	0,2290	-	217,00

Hoy define con el FMI

BID y BM aceptan a Bolivia para el alivio de su deuda

El monto del alivio es de $us442 millones en valor actual. Los 12 años de estabilidad económica permitieron el logro. Alrededor de $us280 millones aliviarán los acreedores multilaterales y cerca a $us162 millones los bilaterales.

El Vicepresidente Jorge Quiroga ayer en plena reunión con el presidente del Banco Mundial, James Wolfensonh.

Los directorios del Banco Interamericano de Desarrollo (BID) y del Banco Mundial (BM) aprobaron a Bolivia para que se beneficie con el alivio de su deuda externa pública, por un monto de 442 millones de dólares en valor presente neto, restando solamente la decisión del directorio del Fondo Monetario Internacional (FMI) que se sabrá hoy por la tarde.

Jorge Quiroga, Vicepresidente del país, desde Washington, también informó que alrededor del 65 por ciento del monto aliviado corresponde a los acreedores multilaterales, es decir que cerca a 280 millones dólares de hoy día; Bolivia dejaría de pagar al BM, BID y FMI, entre los principales. Además, el 35 por ciento, algo próximo a 162 millones de dólares, también liberarían los acreedores bilaterales (principalmente países europeos a los que debe Bolivia).

UN PREMIO

"Es un premio a doce años de haber mantenido la economía estable", enfatizó Quiroga, al explicar el argumento central que pesó para que Bolivia sea aprobada por los directorios del BID y BM y beneficiarse con el plan de alivio de deuda externa de los países altamente empobrecidos, conocido por su sigla en inglés (HIPC).

"Si hoy día dejamos de pagar, sería 442 millones" de dólares, dijo Quiroga, empero, no sin antes subrayar que aún resta la aprobación del FMI. El dinero tiene un costo en el tiempo y, si el alivio llega en los próximos cinco años, será de 530 millones de dólares o de 600 millones de dólares si llega entre los 10 siguientes, detalló Quiroga.

DOS FRENTES

Paralelamente a la tarea del alivio, se encara también la de conseguir recursos frescos que el gobierno pretende lograr. Serían 1.000 millones de dólares, aseveró, lo que significaría, entre 1.500 a 1.600 millones de dólares destinados a la atención de programas de lucha contra la pobreza, que "es un mal de 400 años" y la obras de integración caminera, transformar el rostro de la justicia, sanear la Aduana y mejorar la salud, educación, atender el microcrédito y otros, dijo.

Como se recordará, el monto total del alivio de la deuda externa pública que manejó la anterior administración gubernamental fue de 448 millones de dólares. De los cuales, 276 corresponden a los acreedores bilaterales y 172 a los multilaterales.

DEUDA EXTERNA PUBLICA A MEDIANO Y LARGO PLAZO AL 30/ JUNIO DE 1997EN MILLONES DE $us

MULTILATERAL	**2.697,5**
BID	1.420,4
IDA	882,3
CAF	236,9
FONPLATA	56,9
BIRF	44,7
FIDA	36,3
OTROS	20,0
BILATERAL	**1.516,7**
Japón	530,4
Alemania	375,2
Bélgica	125,6
España	113,6
Austria	76,7
Italia	65,5
Estados Unidos	55,7
Francia	54,6
Reino Unido	28,8
Otros	90,7
PRIVADO	37,7
TOTAL	4.251,9

FUENTE: Banco Central de Bolivia

$us1.500 millones contra la pobreza

Entre el alivio de la deuda externa pública que en valor presente neto asciende a 442 millones de dólares americanos y recursos frescos que el gobierno tramita, alrededor de 1.000 millones de dólares, Bolivia podrá contar con 1.500 a 1.600 millones de dólares para luchar contra la pobreza, afirmó el Vicepresidente Jorge Quiroga (vía telefónica desde Washington).

El Banco Interamericano de Desarrollo (BID) y el Banco Mundial (BM), en el próximo cuatrienio, apoyarán a Bolivia con cerca de mil millones de dólares destinados a proyectos de lucha contra la pobreza, aseveró Quiroga.

El BID, el BM, el FMI y también los países ricos impulsan estos programas de lucha contra la pobreza para prevenir levantamientos sociales, y preservar el sistema político, declaró Michael Walton, director de la Red sobre Reducción de la Pobreza y Gestión Económica del BM, en ocasión de su reciente visita al país.

Walton reconoció que en Bolivia hay "una profunda pobreza" causada por factores estructurales de patrones de desarrollo del pasado y por "la exclusión relativa de los grupos especialmente del área rural del proceso de desarrollo".

Ante el inminente beneficio de la deuda, Carlos Villegas, analista económico, remarcó la necesidad de crear mecanismos de control que vigilen que dichos recursos sean canalizados al alivio de la pobreza a través de planes y programas.

Dicha participación debe darse a través de las organizaciones laborales y la comunidad social en su conjunto. Esta es la única garantía para que "efectivamente se inviertan en aliviar la pobreza", sentenció Villegas.

Brasil, China, India, Indonesia y Rusia

Los "cinco grandes" cambiarán panorama económico del mundo

El informe de este año apunta a cinco economías en desarrollo que tendrán un papel decisivo en modificar la presente composición de fuerzas en la economía mundial. Optimismo, para los próximos 25 años, en los países en desarrollo.

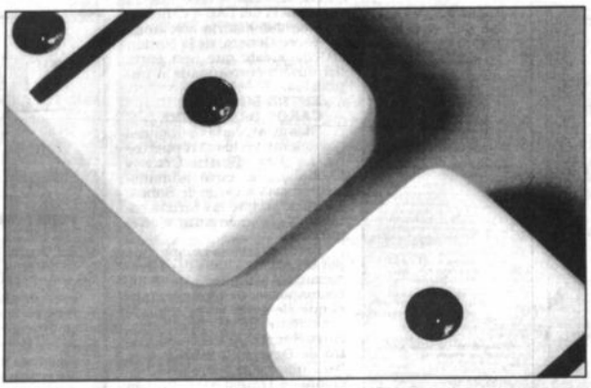

Podría cambiar la suerte de los pobres...

WASHINGTON (DPA) - Debido a las reformas de políticas -que llevó a cabo- y al favorable entorno internacional, el mundo en desarrollo podría crecer con tal vigor en las próximas dos décadas que mudaría la escena mundial, dice un informe del Banco Mundial difundido ayer.

El informe -Perspectivas económicas globales y los países en desarrollo 1997- predice un crecimiento del mundo en desarrollo del cinco o seis por ciento anual entre 1997 y el año 2020.

A más corto alcance, entre 1997 y el año 2006, el informe vaticina para América Latina y el Caribe una expansión del 4,2 por ciento al año. En su edición 1995, el informe calculaba para la región un crecimiento de 3,5 anual para el período 1995-2004.

El informe de este año apunta a cinco economías en desarrollo -Brasil, China, India, Indonesia y Rusia- que tendrán un rol decisivo en modificar la presente composición de fuerzas en la economía mundial.

"El rápido crecimiento de los países en desarrollo tendrá efectos de largo alcance, con substanciales beneficios para la mayoría de las regiones y países del mundo", asegura el informe de este año.

Al presentar el documento, el economista jefe del Banco Mundial, Joseph E. Stiglitz, afirmó que "los beneficios potenciales de esta expansión serán muy grandes, tanto en términos del crecimiento de importantes mercados de exportación como en fuentes de importación".

El informe predice que, hacia el año 2020, la participación de los países en desarrollo en la producción mundial puede aumentar de una sexta parte a un tercio del total y que casi la mitad del aumento en sus exportaciones que experimenten las naciones más industrializadas tendrá por destino a países en desarrollo.

Refiriéndose a lo que llama "las cinco grandes" economías, el informe destaca que cuentan con la mitad de la fuerza laboral del mundo, pero controlan sólo ocho o diez por ciento de la producción y el comercio mundial.

Si continúan las reformas de políticas y la apertura de los mercados al comercio y la inversión, la presencia de esas cinco economías en la escena mundial podría aumentar al doble, afirma.

Banca apoya revolución crediticia

La Asociación de Bancos Privados de Bolivia (Asoban) tiene la mejor voluntad de trabajar con el gobierno para impulsar la "revolución crediticia" y apoyar a los pequeños comerciantes, transportistas, artesanos, campesinos y microempresarios, afirmó el secretario ejecutivo de los banqueros, Fernando Kempff.

Sin embargo, advirtió que se debe tener mucho cuidado "en un tema de tanta importancia y tan delicado, que logre hacer un plan de microcrédito operativo, que no tenga un costo prohibitivo y sea flexible en la parte de las garantías", abundó Kempff. Y precisó que no se debe volver a los créditos subvencionados como la experiencia del Banco del Estado. "Hay que hacer un programa inteligente, bien elaborado, de tal forma que todos los sectores tengan acceso" a los créditos.

Kempff calificó de "muy generales" las propuestas del gobierno, peor aún "no conocemos ningún plan del gobierno para reactivar la otorgación de créditos". Empero, reconoció al gobierno "la voluntad de reactivar e incentivar el microcrédito".

La futura Ley de Bienes Muebles permitirá ampliar las posibilidades de las garantías y, con ello, dará un impulso a esta intención, señaló. La tarea del Banco Solidario, que trabaja con garantías mancomunadas, es un buen ejemplo de lo que se puede lograr en este campo.

LA CLAVE

La clave está en diseñar "un plan de microcrédito operativo, que no tenga un costo prohibitivo y sea flexible en la parte de las garantías", aseveró.

Como se recordará, el Presidente Hugo Banzer, el domingo pasado, hizo público el propósito de su gobierno para generar empleos e ingresos a través de un crecimiento económico más acelerado y con mejor distribución para todos, a través de una "verdadera revolución crediticia" para los pequeños empresarios.

Legislativo iniciará tratamiento

Ley de Garantías Muebles, la próxima

La Comisión de Hacienda de la Cámara de Diputados anunció que en los próximos días iniciará el tratamiento del proyecto de Ley de Garantías Reales Muebles, el que permitirá ampliar las posibilidades de las garantías a diversos sectores productivos del país, anunció su presidente Jorge Landívar.

De ser aprobado el proyecto de Ley, permitirá a diversos sectores del país acceder al crédito. Es decir, un pequeño industrial podría adquirir crédito demostrando su capacidad productiva y bienes (maquinaria y herramientas de trabajo) para desarrollarse.

Según los proyectistas, los bienes muebles representan aproximadamente la mitad de los bienes de capital en Bolivia y alrededor de dos tercios de la inversión comercial neta, razón por la cual en el país no es posible obtener créditos garantizados sin la garantía adicional de bienes muebles. Por esa razón se plantea el proyecto, indican.

En ese entendido, el gobierno y la comisión se reunirán con diversos sectores del área financiera para lograr el consenso, impulsar y lograr su aprobación. El proyecto de Ley de Bienes Muebles será analizado una vez que el Banco Central entregue los últimos ajustes que se deben hacer.

En cumplimiento a la ley

AFPs continuarán pago del Bonosol sin parar

Previsión BBV y Futuro de Bolivia habrían comentado la posibilidad de suspender la cancelación del beneficio, ya que el incremento de los beneficiarios los está obligando a obtener créditos muy caros. Pero no pueden hacerlo.

Las administradoras de pensiones Futuro de Bolivia y Previsión BBV continuarán pagando el Bonosol, en los siguientes meses, hasta que todos los beneficiarios, a sola presentación de su documento de identidad, hayan recibido los 1.300 bolivianos. No pueden pensar siquiera en dejar de pagar, aseguraron fuentes allegadas a la Superintendencia de Pensiones.

Ayer, una información difundida por Telesistema Boliviano, señaló que las AFPs estaban analizando la posibilidad de suspender, por este año, el pago del Bonosol, puesto que se habían superado las metas establecidas en el contrato de administración.

Al respecto, responsables de Previsión BBV indicaron que "ni siquiera se había mencionado esa problemática" y que, por lo que resta de 1997, continuarían cancelando el beneficio de la capitalización en las regiones que tienen asignadas.

De igual manera, en Futuro de Bolivia sostuvieron que una decisión de esta naturaleza debe ser definida a nivel ejecutivo. Por el momento, indicaron, no se tomó en cuenta esta alternativa, ya que por el contrario seguirían cumpliendo su obligación en las poblaciones rurales.

Las filas seguirán y todos deben recibir su dinero.

PERO SE COMENTO

Sin embargo, de acuerdo a informes extraoficiales, se conoció que ambas AFPs habrían comentado la posibilidad de suspender el pago del Bonosol, ya que el número de beneficiarios se incrementó más de lo previsto, y les estaría obligando a obtener créditos muy caros. De los 320.000 ancianos que debían cobrar, a la fecha, se presentaron más de 330 mil personas.

Por otro lado, mencionaron que en los departamentos de Potosí y Tarija, la cantidad de beneficiarios, en lugar de disminuir, aumenta porque estarían retornando de los países vecinos.

Ante ese panorama, el pasado lunes, la Superintendencia anunció que está realizando una auditoría a las AFPs para verificar a cuántas personas realmente han pagado y si éstas habrían fraguado sus documentos para cobrar por partida doble.

Entre enero y junio

Capitalizadas pagaron al fisco Bs218 millones

Un total de 218.096.225 de bolivianos por impuestos pagaron las empresas capitalizadas a la Dirección General de Impuestos Internos (DGII) -acumulados los seis primeros meses del año-, representando el 16.58 por ciento del Impuesto de Grandes Contribuyentes (Graco) y el 10.37 por ciento en el universo de aportes tributarios que recaudó la DGII.

El pago de los impuestos de estas empresas es en efectivo, a diferencia del pasado cuando las empresas estatales pagaban con valores o papeles.

Las empresas capitalizadas, dentro de los grandes contribuyentes, se constituyen en las empresas más importantes en cuanto a tributos.

EVOLUCION

Hasta el mes de abril, los impuestos pagados por las empresas capitalizadas hicieron un total de 144.133.999 bolivianos.

Mientras en abril las empresas capitalizadas: Yacimientos Petrolíferos Fiscales Bolivianos (YPFB), Empresa Nacional de Telecomunicaciones (Entel), Empresa Nacional de Electrificación (ENDE), Empresa Nacional de Ferrocarriles (ENFE) y Lloyd Aéreo Boliviano (LAB), dentro de Graco, representaban el 18.47 por ciento, dos meses después, bajaron a 16.58 por ciento.

En octubre

Próxima apertura del Hotel Europa de 5 estrellas

Cuando se llegue a La Paz habrá un hotel, el Europa, con el más alto nivel de hospitalidad, afirmó el director de esa empresa Dieter Schilling a tiempo de anunciar que en los primeros días de octubre será inaugurado.

Con 98 habitaciones, diez apartamentos, dos suites y ubicado en el centro de la ciudad, el nuevo hotel promete hacer competencia y lograr atraer turismo al país. También oferta servicios como teléfonos con discado directo, Tv cable, frigo bar, caja de seguridad electrónica, fax e internet.

Entre otros atractivos tiene restaurant, gourmet, cafetería, lobby bar y terraza, como también lavandería. Piscina atemperada, gimnasio, hidromasaje, sauna seco y vapor.

Y si quiere disfrutar de sus amplios salones, oferta ambientes para 650 personas para la realización de congresos y banquetes, los cuales cuentan con estacionamientos para 50 automóviles.

Todavía no hay acuerdo de tarifas

El LAB le debe más de $us1 millón a Sabsa; gobierno llama al diálogo

La Comisión Económica de la Cámara de Diputados convocó a las empresas. La Superintendencia de Transportes se reunió ayer con Sabsa y lo hará también con el LAB para fijar la fecha de un encuentro.

Hasta el 31 de agosto, el Lloyd Aéreo Boliviano (LAB) le debía 700 mil dólares a Servicios Aeroportuarios Bolivianos S.A. (Sabsa) por concepto de tarifas. Sin embargo, hasta la fecha, el monto acumulado alcanza a más de un millón de dólares. Los servicios podrían suspenderse, aunque todavía no se dio un ultimátum, puesto que depende de la decisión del directorio, afirmó el gerente general de Sabsa, Alberto de la Reza.

Las naves igual deben surcar los cielos.

Esta cifra corresponde a los excedentes de julio, todo el mes de agosto y lo que va de septiembre.

Cabe explicar que anteriormente el LAB pagaba tarifas preferenciales en el marco del convenio suscrito con la Administración de Aeropuertos y Servicios Auxiliares a la Navegación Aérea (Aasana). Los montos cancelados en julio responden a estas tarifas y queda pendiente el saldo por el reajuste que efectuó Sabsa.

Por el contrario, el asesor de Comunicación del LAB, Gilberto Villarroel, sostuvo que se pagó todo julio y agosto con las tarifas anteriores, y que estarían pendientes los excedentes y los días transcurridos en septiembre.

De la Reza señaló que la resistencia del LAB a cancelar sus deudas estaría afectando al Tesoro General de la Nación (TGN), puesto que una parte del dinero corresponde a impuestos.

ENTRE LOS MAS CAROS DEL MUNDO

Días atrás, varias aerolíneas que operan en los aeropuertos de La Paz, Santa Cruz y Cochabamba, cuya administración está a cargo de Sabsa, aseguraron que las tarifas están entre las más caras a nivel mundial.

Este criterio es compartido por el LAB, que considera desmesurado el incremento de los costos por servicios, motivo por el que elevaron su reclamo al Presidente de la República, Hugo Banzer Suárez, al ministro de Desarrollo Económico, Ivo Kuljis, y al secretario Nacional de Transportes, Ramón Prada.

Villarroel indicó además que los concesionarios estarían cobrando también por servicios que el LAB brinda a otras líneas aéreas.

LAS AUTORIDADES INTERVIENEN

En este marco, y ante la resistencia de ambas empresas de llegar a un acuerdo satisfactorio, la semana pasada, la Comisión Económica de la Cámara de Diputados las convocó a una reunión para que presenten sus argumentos.

De igual manera, la Superintendencia de Transportes intercedió para propiciar un encuentro conciliatorio. Ayer, el titular del ente regulador, Branimir Lobo, se reunió con ejecutivos de Sabsa y lo hará también con el LAB para definir la fecha del encuentro, que probablemente será esta semana.

Cada uno desde $us4.200 a 10.000

En Expocruz se remata embriones de vacunos

SANTA CRUZ (ANF/ABP) .- Los avances tecnológicos de los ganaderos en el campo de la inseminación artificial de vacunos permitirán realizar el primer remate de embriones de alta calidad genética en la Feria Internacional de Santa Cruz (Expocruz 97), el 18 de los corrientes.

El anuncio fue formulado hoy de manera oficial por el gerente de la Expocruz, Luis Alberto Pacheco, quien estuvo acompañado de personeros de la Cabaña Santa Bárbara y Tradición Genética, que tendrán a su cargo este remate de embriones de la raza "Nelore".

Esta empresa cuenta con 21 ejemplares donadores de la raza "Nelore", que tiene mucho prestigio en las competencias nacionales e internacionales, además un pool genético de descendientes de los principales linajes de los más renombrados núcleos de selección.

En el mundo de la ganadería, cada uno de estos ejemplares puede tener costos impresionantes, por ejemplo, la vaca "Paikala" fue comprada por "Tradición Genética" en la suma de 82.000 dólares, en una feria en el Brasil.

"Envidia recordista", otra vaca de la raza "Nelore", fue adquirida en 76.000 dólares en el remate "Elo da raa" en la feria de "Uberaba 96", según informó Carlos Bruckner.

Son ejemplares de más de 800 kilos y de gran belleza femenina, cuyos embriones tienen un precio elevado, tanto que el año pasado, algún embrión de este tipo se llegó a cotizar en 4.200 dólares.

Bolivia busca en Uruguay

Más inversión para gasoducto

MONTEVIDEO (EFE).- El subsecretario de Hidrocarburos de Bolivia, Alberto Palacios, presentó ayer en Uruguay el proyecto del gasoducto que unirá Santa Cruz de la Sierra con la ciudad brasileña de Porto Alegre, con el fin de captar inversionistas "para el mayor desafío industrial de la historia de nuestro país", dijo.

La presentación fue hecha en la jornada inaugural de la reunión sobre "Integración e Inversión del Gas Natural y Energía Eléctrica en el Cono Sur" que se celebra en Montevideo, con la participación de autoridades de Argentina, Bolivia, Brasil, Chile, Estados Unidos, Paraguay y Uruguay, y más de cien empresarios de multinacionales e inversionistas del sector combustibles.

Bolivia suscribió un acuerdo para suministrar gas natural a Brasil durante los próximos 20 años y, como parte de ese convenio, se construirá un gasoducto desde la ciudad boliviana de Santa Cruz de la Sierra hasta Porto Alegre, pasando por Sao Paulo, con una extensión de 3.060 kilómetros y unos 2.000 millones de dólares de costo, destacó Palacios a EFE.

Las autoridades bolivianas pretenden incorporar a inversionistas extranjeros al proyecto, que además demandará otros 1.000 millones de dólares para desarrollar las reservas petroleras del país y realizar nuevas tareas de exploración y desarrollo petrolero, destacó el subsecretario de Hidrocarburos boliviano.

Palacios señaló que "unas cuarenta empresas de todo el mundo" se han interesado en el proyecto.

La reunión de Montevideo está organizada por los departamentos (ministerios) de Energía, Comercio y de Estado de los Estados Unidos, y concluye mañana.

DIRECCION GENERAL DE IMPUESTOS INTERNOS

EDICTO

A, 3 de Septiembre de 1997

Ref: Proceso Administrativo Disciplinario seguido contra los servidores públicos Sres. BEATRIZ ROJAS MONTAÑO, PEDRO MEDINA QUISPE y el ex-servidor público GONZALO MOLINA PEÑA, funcionarios de la Dirección General de Impuestos Internos.

VISTOS Y CONSIDERANDO

Que, en cumplimiento a la recomendación R.1 del Informe Complementario de Auditoría Interna No. 08/97 de fecha 6 de marzo de 1997 sobre la Evaluación Auditoría "BOLIVIAN AUTO MOTORS S.R.L." e Informe Adicional al Complementario A.I. No. 60/97 de fecha 21 de mayo de 1997, que en la recomendación R.1 ratifica la aplicación del art. 29 de la Ley 1178 en contra de los servidores públicos Sres. BEATRIZ ROJAS MONTAÑO, PEDRO MEDINA QUISPE y el ex-servidor público GONZALO MOLINA PEÑA, por haber vulnerado el art. 50 de la Ley 843, modificado con el art. 21 Capítulo II de la Ley 1141, art. 26 incisos a) e i) y art. 27 inciso b) del Reglamento Interno de la Institución, por el presunto daño económico causado al Fisco de Bs. 24.115.-, así como la Minuta de Instrucción No. 833 de fecha 13 de agosto de 1997, emitida por el Director General de Impuestos Internos, que instruye la instauración de proceso administrativo contra los mencionados servidores públicos y ex-servidor público. Que es deber de todo funcionario público desempeñar sus funciones con responsabilidad y que el incumplimiento u omisión de acciones contravienen el ordenamiento jurídico administrativo.

POR TANTO:

El Sumariante con las atribuciones conferidas por el art. 21 del Reglamento de la Responsabilidad por la Función Pública aprobado por Decreto Supremo No. 23318-A,

RESUELVE:

De conformidad a la Minuta de Instrucción No. 833 emitida por el Director General de Impuestos Internos y lo dispuesto por los Arts. 28, 29 de la Ley 1178, Art. 18 del Reglamento de la Responsabilidad por la Función Pública aprobado por D.S. No. 23318-A y art. 34 Cap. III (Proceso Interno) del TITULO III del Reglamento Interno en vigencia, se instaura Proceso Administrativo Disciplinario contra los Sres. BEATRIZ ROJAS MONTAÑO, PEDRO MEDINA QUISPE funcionarios y GONZALO MOLINA PEÑA, ex-funcionario de la Dirección General de Impuestos Internos, con el objeto de establecer responsabilidades por las irregularidades establecidas en los Informes de Auditoría Interna.

El presente proceso deberá ser tramitado en estricta aplicación a lo establecido en el art. 22 del Reglamento de la Responsabilidad por la Función Pública y art. 38 del Reglamento Interno debiendo la Sra. BEATRIZ ROJAS MONTAÑO, prestar su declaración el día jueves cuatro de septiembre de 1997 a horas 15:00 p.m., el Sr. PEDRO MEDINA QUISPE a horas 16:00 p.m. y el Sr. GONZALO MOLINA PEÑA a horas 17:00 p.m. del mismo día, ante el Sumariante legalmente designado de conformidad al art. 35 del mencionado Reglamento Interno.

Dra. Susana Salinas F.
SUMARIANTE

A, 9 de septiembre de 1997

VISTOS: A mérito de la representación efectuada por el notificador Sr. Pedro Quelca Quelca de fecha 8 de septiembre de 1997, donde se evidencia que el ex-servidor público de la Dirección General de Impuestos Internos, Sr. GONZALO MOLINA PEÑA, no tiene domicilio conocido, se dispone la notificación por edicto con el Auto Inicial del Proceso Disciplinario, seguido por la Dirección General de Impuestos Internos en su contra a efecto de que asuma defensa, en cumplimiento a lo dispuesto por Ley, debiendo presentarse el día lunes 15 de septiembre de 1997 a horas 9:30 a.m. ante el Sumariante legalmente designado de conformidad al art. 35 del Reglamento Interno de la Institución.

Dra. Susana Salinas F.
SUMARIANTE

Se debe prevenir la corrupción

Iglesia propone los mecanismos

LIMA (DPA).- El arzobispo de Lima, Augusto Vargas Alzamora, ofreció algunos puntos clave para prevenir la corrupción de los funcionarios públicos, teniendo como referente un documento elaborado por el Consejo Episcopal Latinoamericano.

Tener un sistema objetivo de reclutamiento, descripción clara de los cargos, carrera funcionaria para profesionales y técnicos, calificaciones fundadas y públicas, transparencia de actos, excepcionalidad del secreto, inhabilitaciones y prohibiciones regladas, sistema equitativo de premios y castigos que regule las remuneraciones y contribuya al prestigio del funcionario, entre otros, fueron las claves descritas por el cardenal peruano.

Vargas Alzamora dijo que "para que la legislación contra la corrupción produzca los efectos queridos es indispensable la existencia de un auténtico y sincero Estado constitucional y legal de Derecho, en que haya imperio de la Constitución y de la ley".

"Cuando la corrupción está enraizada en la cultura, si es sistemática, es indispensable no sólo segar las fuentes que facilitan la corrupción, sancionarla drásticamente, premiar la probidad, sino tener la voluntad política de erradicarla mediante modificaciones legales, testimonio de los gobernantes y la educación moral", agregó.

El Consejo Episcopal Latinoamericano presentó un proyecto de ley con los aspectos esenciales de la probidad pública, sus límites y medidas contra la corrupción.

Para que el mundo avance en la lucha

Políticas anticorrupción deben ser compatibles

Suiza dejará de ser "paraíso" del dinero ilegal. En Ecuador fueron suspendidos17 diputados y en Japón se expulsó al ex poderoso jefe de partido en Pekín, Chen Xitong.

LIMA (EFE-DPA-PRESENCIA).- Compatibilizar las legislaciones penales, a nivel internacional, para combatir la corrupción, es la propuesta que surgió ayer en la VIII Conferencia Internacional Anticorrupción que se celebra en la capital peruana.

Suiza ya tiene normas para dejar de ser considerada un "paraíso" para las fortunas de origen ilegal y dudoso, mientras que Ecuador, aunque no tiene una ley específica para contrarrestar la corrupción, tuvo algunos avances. En Japón, el ex poderoso jefe de partido en Pekín, Chen Xitong, fue excluido del partido por corrupción.

La fiscal general de la Federación Helvética, Carla del Ponte, declaró que las autoridades suizas aprobaron una serie de normas legales que facultan al Estado a bloquear cuentas bancarias, transferencias de dinero e incluso devolver dinero, a petición de los gobiernos de otros países "que prueben fehacientemente que son fondos producto del delito".

Sin embargo, la aplicación de esas leyes están limitadas porque muchas formas de enriquecimiento ilegal o "lavado" de dinero tipificadas como delito en muchos países, "no lo son en Suiza".

Frente a ese problema, Del Ponte dijo que su gobierno ha encargado al Departamento de Justicia que elabore una ley que "se enfoque en la criminalización de los sobornos a funcionarios extranjeros. Propuso como alternativa "la armonización de las políticas penales a nivel internacional".

ONDA DEPURADORA

Por su parte, el procurador general de Ecuador, Milton Alava, mencionó que pese a la inexistencia de leyes precisas de lucha contra la corrupción en su país, la "onda depuradora", tras la destitución del ex presidente Abdalá Bucaram, en febrero pasado, logró la creación de una Comisión Nacional Anticorrupción que cesó a 17 diputados acusados de haber apoyado al mandatario ecuatoriano a cambio de asignaciones económicas especiales.

Asimismo, el Congreso ecuatoriano reformó una ley sobre estupefacientes para vender los bienes de los narcotraficantes apenas se expida la sentencia condenatoria, para evitar que queden mucho tiempo en manos del Estado, pues esta situación se había convertido en una "escandalosa fuente de corrupción".

ARRESTADO

Por otro lado, Chen Xitong vive bajo arresto domiciliario, puesto que habría utilizado su poder para los negocios de familiares y ayudantes. Es responsable, en gran parte, por el escándalo de corrupción en torno al vicealcalde Wang Baosen, quien, según los datos oficiales, se suicidó tras el inicio de una investigación en abril de 1995.

Si se la debilita, la corrupción acabará.

Ineficiencia y desprestigio

Alemania: corrupción impide invertir en Latinoamérica

¿Invertir en Latinoamérica? Una apuesta poco probable de ganar.

BONN (ANSA).- El diario económico alemán Handelsblatt, de Dusseldorf, opinó ayer que las condiciones favorables a los inversores implantadas en América Latina se ven obstaculizadas por la corrupción.

El diario abordó el tema a propósito de la octava conferencia internacional anticorrupción en Lima.

En la mayoría de los países latinoamericanos, los procesos de privatización son especialmente vulnerables, sostuvo la publicación.

Los inversionistas interesados en la adquisición de las empresas estatales en venta canalizan millones a cajas secretas para influir favorablemente en las personas que adoptan decisiones.

Por esa razón, señaló el diario, los expertos exigen desde hace tiempo que la privatización de empresas estatales sea puesta en manos de empresas especializadas, para obtener un mayor grado de "neutralidad".

La corrupción, concluyó el matutino alemán, tiene dos consecuencias nefastas, la ineficiencia y el desprestigio del sistema judicial y el aparato policial y, por otro lado, la distorsión de la condiciones marco que rigen la economía de libre mercado.

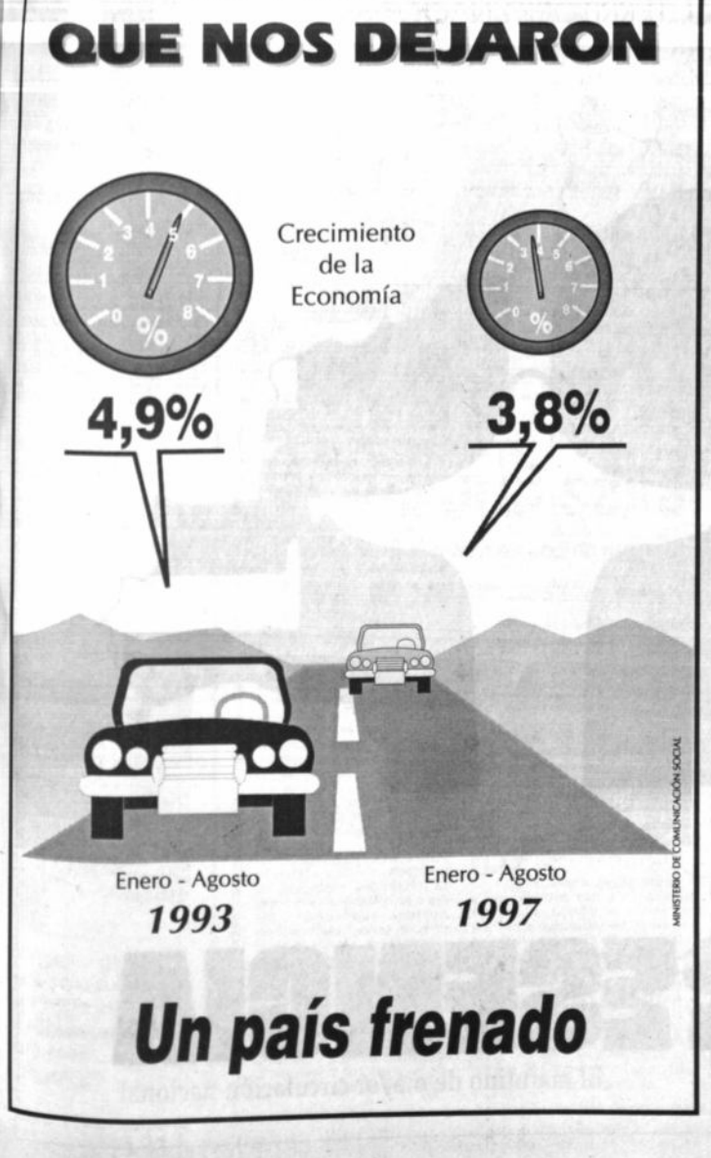

CARTA ABIERTA AL EXCELENTISIMO PRESIDENTE DE LA REPUBLICA DE BOLIVIA, GNRAL. HUGO BANZER SUAREZ

¡Por la defensa del territorio municipal!

Mallasa, Mecapaca, 9 de septiembre de 1997

Excelentísimo señor Presidente de la República:

Las autoridades Municipales, Presidentes de OTB,s, Secretarios Generales, Autoridades Tradicionales, Presidentes de Juntas de vecinos y demás autoridades de las 56 comunidades de los cantones Mecapaca, Collana y Chanca, que integran el municipio de Mecapaca, hacemos llegar en ocasión del Ampliado de OTBS que se realiza en la fecha en Mallasa nuestras más sinceras felicitaciones a su persona por el alto cargo que ejerce por mandato del pueblo.

Nos dirigimos también a su autoridad para solicitar interponga sus buenos oficios a fin de lograr detener las continuas agresiones que sufren comunarios y dirigentes de las comunidades Chiaraque, Aranjuez, Mallasa y Mallasilla, por parte de la Alcaldesa de La Paz, Sra. Gaby Candia, y de otros altos funcionarios de ese municipio, quienes empecinados en usurpar territorios que no les corresponden, no vacilan en agredir y corromper dirigentes para lograr sus objetivos.

Señor Presidente, el anterior gobierno ha dictado una ley, conocida como de Participación Popular, que parece ocasionar más problemas que beneficios en nuestros municipios. Uno de éstos es el intento de las autoridades de la Alcaldía de La Paz por anexar arbitrariamente territorios de los municipios de Achocalla, Palca y Mecapaca. La Ley de Participación Popular indica que los territorios comunales no pueden dividirse y que hay que tomar en cuenta la opinión de los pobladores.

Pasando por alto esas disposiciones la alcaldesa de La Paz, que significativamente pertenece al mismo partido que se ufana de la Ley de Participación Popular, se escuda en la Ley No. 1669 para, de manera empecinada, reclamar esos territorios. La Ley No. 1669 NO CITA EN ABSOLUTO que territorios de Palca, Achocalla o Mecapaca pasen a jurisdicción de La Paz, ni indica ningún mapa anexo que justifique esas pretensiones.

Señor Presidente, acudimos a su alta autoridad como recurso antes que la justa cólera de los habitantes de esta jurisdicción se manifieste contra quienes utilizan al pueblo como justificación de su política y, en los hechos, se demuestran como sus más encarnizados enemigos.

Reciba con este motivo nuestros saludos atentos:

Otra "fumada" más a los dineros de los trabajadores

¿Aportó para la vivienda? Olvídelo, no hay registros

Los aportes a los distintos organismos de vivienda datan de hace más de 40 años, pero en todo ese tiempo no se realizó un seguimiento de la presentación de las planillas ni el cruce de información con los empleadores.

Si un trabajador aportó al Conavi (Consejo Nacional de Vivienda), al Fonvi (Fondo Nacional de Vivienda) o al Forvis (Fondo Nacional de Vivienda Social) o a cualquier organismo antecesor tendrá que olvidar sus aportes, pues no hay registro alguno de ellos. A pesar de que los aportes para la vivienda datan de hace más de 40 años atrás, hasta antes del año pasado no se realizó ningún seguimiento de la presentación de las planillas ni el cruce de información con los empleadores.

Desacuerdo al presidente del Forvis, Germán Velasco, individualizar las cuentas de los aportantes será "una tarea casi imposible" . Hasta 1996 no era requisito imprescindible la presentación de planillas para que los empleadores depositen el dinero recaudado por ese concepto. Esa irresponsabilidad provocaría que una nueva promesa presidencial no se cumpla.

Según los funcionarios de entidades bancarias, estatales y privadas, los aportes al sistema de vivienda no se realizaban con planilla hasta el año pasado, cuando se hizo cargo el Bidesa (Banco Internacional de Desarrollo Sociedad Anónima). Ese hecho contravenía el Decreto Supremo 22306 I que obligaba al Forvis a individualizar las cuentas a partir de 1992.

Los aportes a los sistemas de vivienda inicialmente se realizaban ante el Banco del Estado, más adelante ante el Banco Boliviano Americano y por último en el Banco Bidesa. Pero sólo en estos últimos meses se exigió la presentación de planillas.

BORRON Y CUENTA NUEVA

Para cumplir con el decreto y la instrucción presidencial de individualizar las cuentas de cerca de 400 mil personas, las autoridades del Forvis han solicitado a las 9.000 empresas que regularmente aportan al sistema que, "por favor", les envíen una copia de sus planillas de 1992 adelante para que actualicen las cuentas individuales. Por tanto, la individualización de las cuentas implicaría "un borrón y cuenta nueva" para los que aportaron antes de 1992.

Nadie garantiza que los empleadores cumplan con ese pedido o entreguen las planillas correctas.

TODOS APORTABAN

De acuerdo a los trabajadores antiguos- "siempre se aportaba" a los consejos de vivienda, y más adelante a los fondos de vivienda. Según las empresas, el monto del aporte no ha cambiado, siempre era dos por ciento por parte del empleador y el uno por ciento del trabajador.

Un ejemplo de esa situación es que más de 30 mil trabajadores de las tintas ya tenían descuentos para vivienda en 1940, sin embargo, luego de haber sido retirados en 1985, los dineros aportados quedaron en el olvido.

De igual forma, los descuentos se realizaban en las fábricas donde semanalmente el trabajador, al recibir su pago, tenía que aportar un monto determinado. Razón por la cual, muchos trabajadores no deseaban estar asegurados a los sistemas de seguridad social porque los descuentos disminuían su salario, y tampoco se beneficiaban de éstos.

Intentos de políticas de vivienda

✔ El problema de la vivienda ha sido agenda de este siglo. El antecedente más lejano de políticas públicas de vivienda data de 1924, cuando se promulgó la Ley del Ahorro.

✔ En 1927 se crea la Junta Departamental de Vivienda Obrera.

✔ El Instituto Nacional de Vivienda, del período de 1956-1964, tenía como meta a los trabajadores afiliados al régimen de vivienda popular.

✔ En 1964 se conformó el Consejo Nacional de Vivienda y los consejos sectoriales (Conavi). La filosofía de la nueva institución se inspiraba en los principios de universalidad, solidaridad social y autonomía de gestión.

✔ Entre 1974 y 1987 funcionó el Banco de la Vivienda.

✔ A partir de 1987 entró en funcionamiento el Fonvi.

✔ Desde septiembre de 1992 entró en funcionamiento el Forvis, que se constituye en una entidad de intermediación financiera de segundo piso que debe obligatoriamente canalizar créditos a través de entidades financieras habilitadas por la Superintendencia de Bancos. Y los depósitos deben realizarse en cuentas individuales de ahorro. Hechoque no se cumplió hasta 1996.

Fuente: La Vivienda en Bolivia: Diagnóstico y políticas de Vladimir Claure.

Fundación Cultural BCB
CASA NACIONAL DE MONEDA

INVITACION DIRECTA 001/97
PRIMERA CONVOCATORIA

La Casa Nacional de Moneda de Potosí-Fundación Cultural BCB en cumplimiento de las Normas Básicas del Sistema de Administración de Bienes y Servicios.
Tiene a bien comunicar que se ha cursado invitaciones a las empresas y/ o personas dedicadas a la restauración de pinturas de caballete para la:

Restauración de pinturas coloniales de la CNM

El Pliego de Condiciones, podrá ser adquirido en la Secretaría de la Fundación Cultural BCB calle Ingavi Nº 1005, en la ciudad de La Paz o en la Casa Nacional de Moneda, calle Ayacucho s/n en Potosí, a partir del 10 de septiembre, a un costo de Bs150.
Las propuestas se recibirán en la Casa Nacional de Moneda o en la Casilla Nº 39 de Potosí hasta el día 7 de octubre a Hrs. 17:00 p.m.
La apertura de sobres se realizará el día miércoles 8 de octubre a Hrs. 14:30 p.m. en oficinas de la Casa Nacional de Moneda.

CASA NACIONAL DE MONEDA-FUNDACION CULTURAL BCB

SERVICIOS ELECTRICOS POTOSI S.A.
S.E.P.S.A.

INVITACION DIRECTA 1/97
PRIMERA CONVOCATORIA

Servicios Eléctricos Potosí S.A. en cumplimiento a la R.S. Nº 216145 del 3 de agosto de 1995 y todas las disposiciones conexas que rigen la materia, invita a las firmas comerciales legalmente constituidas en el país a la provisión de:

4 UNID. REGISTRADORES DE TENSION TRIFASICOS
11 UNID. REGISTRADORES DE POTENCIA TRIFASICOS

El pliego de Condiciones podrá se retirado de Secretaría General de S.E.P.S.A., ubicada en la plaza Arce Nº 5 a partir del día miércoles 10 de septiembre, previo el pago de Bs. 200.- (DOSCIENTOS 00/100 BOLIVIANOS).
Las propuestas se recibirán con las formalidades de ley en la dirección arriba mencionada hasta horas 15:00 del día miércoles 8 de octubre en sobre cerrado y lacrado, con el siguiente rótulo.

Señores:
Servicios Eléctricos Potosí S.A.
(Propuesta Registradores de Tensión y/ Potencia Trifásicos)
Plaza Arce Nº 5
Teléfono 22421
Potosí.-

El acto de apertura de sobres, se realizará en Gerencia General de S.E.P.S.A. a horas 17:00 del día 8 de octubre de 1997.
Potosí, septiembre 10 de 1997, Primera Publicación.

ABRAZAMOS A TODA BOLIVIA CON NUESTRA COBERTURA

... EN LOS 9 DEPARTAMENTOS Y CON 69 AGENCIAS Y SUBAGENCIAS DISEMINADAS EN TODO EL TERRITORIO NACIONAL.

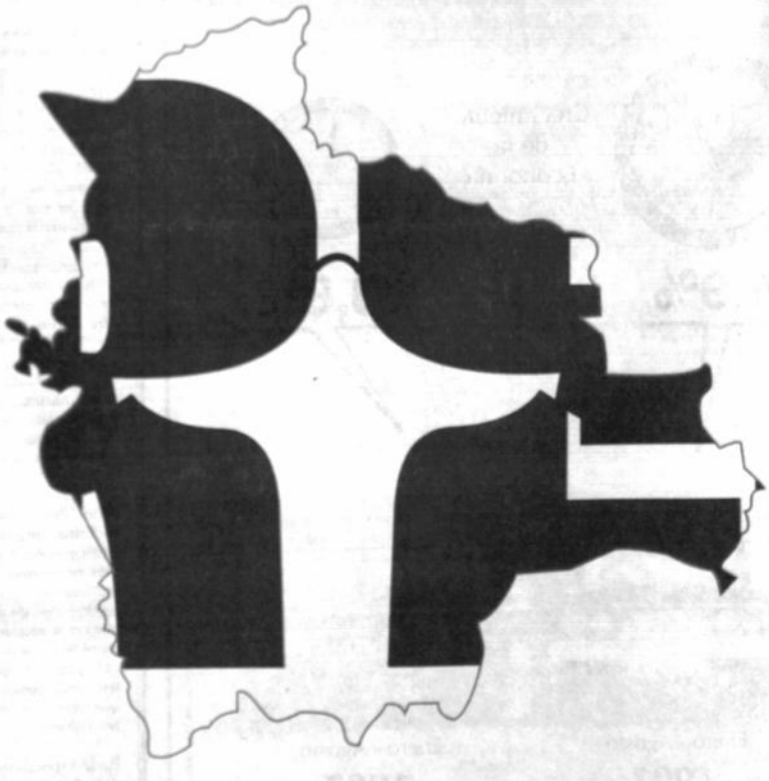

PRESENCIA
El matutino de mayor circulación nacional

PRESENCIA del PAIS
La Paz, Bolivia, miércoles 10 de septiembre de 1997

En esta Edición

Fancesa

La Prefectura de Chuquisaca decidió vender las acciones que tiene en Fancesa (página 3).

Cortes

Hay continuos cortes de energía eléctrica y agua en Trinidad, agravados por un sofocante calor (página 2).

Agua

Alcaldesa Candia tardó cuatro meses en admitir aumento de tarifas de agua en La Paz (página 5).

RUN

Según nuevas autoridades, el RUN en Tarija era una maquinaria política del MNR (página 3).

Censo

El Alto pide censo de población para aumentar ingresos por coparticipación tributaria (página 5).

Esclarecer

Ministerio de Gobierno conminó a la Policía de Potosí a esclarecer ocho crímenes (página 2).

Por la estafa de 350 mil dólares de la empresa Agromán

Fiscalía impulsará juicio penal a Alcalde de Sucre

Germán "Chunka" Gutiérrez enfrentará el litigio por haber cometido errores al tratar de reparar con otro contrato las fallas de su antecesor. El ex alcalde Gastón Campos y varios funcionarios municipales también serán enjuiciados. Agromán, la empresa que cobró 350 mil dólares por una obra que nunca realizó, mantiene sus bienes embargados.

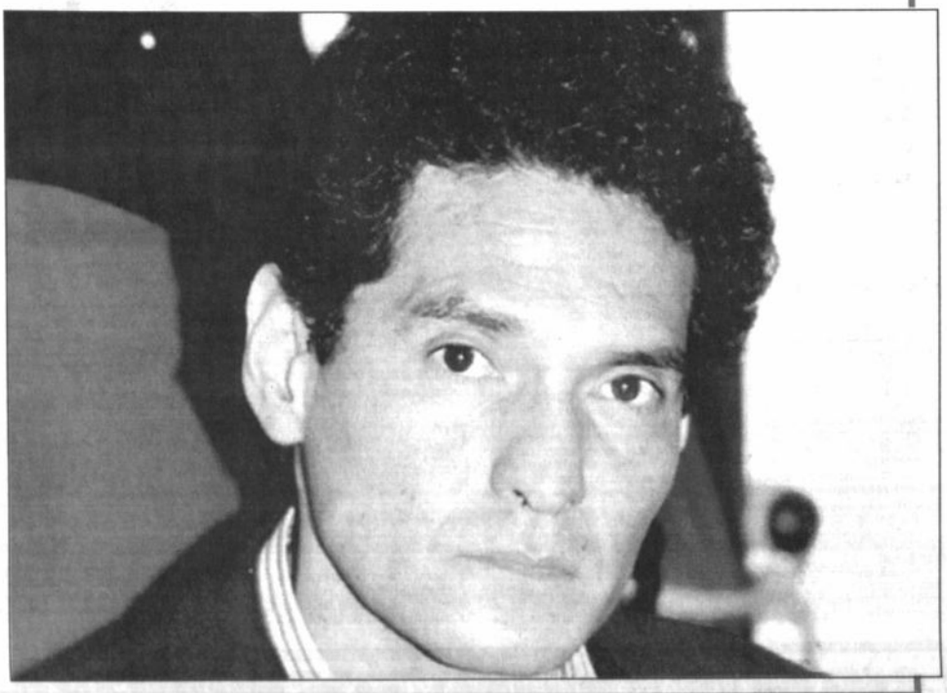

"Chunka" firmó un contrato que le valdrá un juicio.

Más irregularidades en la DAS

Ropa "gigante" en un hogar de niños

La Prefectura se constituirá en parte coadyuvante en el proceso contra los responsables.

Una inspección de la Fiscalía de Distrito de Oruro al hogar de niños de la Dirección de Asistencia Social (DAS), realizada ayer, evidenció que muchas prendas de vestir fueron compradas para "gigantes" y no para menores, ya que las tallas son "XXL" en camisas y 42 al 44 en calzados.

Incluso la ropa interior es para adultos, ya que se incluye calzones con faja para ocultar los "rollos".

La Prefectura se constituirá en parte coadyuvante en el proceso que se siga a los responsables de la adquisición de esa ropa.

Una auditoría realizada a la anterior gestión de la DAS determinó que se debía rendir cuentas por 76 mil dólares utilizados en la adquisición de ropa para niños.

Página 4

Una quebrada sucia y maloliente

Un basural separa a Bolivia y Argentina

En la frontera el cólera es uno de los mayores problemas.

Fernando Barral Zegarra

YACUIBA (PRESENCIA).- Una quebrada sucia y maloliente separa a Bolivia de Argentina en la parte fronteriza de Pocitos. Este lugar se constituye en un verdadero basural que se hace más peligroso por las elevadas temperaturas que se registran en la zona.

Desde el puente internacional que une a ambos países se observa cómo la basura está acumulada por debajo y a lo largo de la quebrada, que es el límite entre ambos territorios.

Ni las autoridades edilicias de la parte de Bolivia ni de Argentina asumieron alguna acción destinada a evitar el basural que es un foco de infección, sobre todo en verano, cuando las temperaturas superan los 40 grados centígrados.

No obstante, la basura está echada en diferentes lugares de San José de Pocitos, distante a unos cuatro kilómetros de Yacuiba. A lo largo de la ruta que une a ambas poblaciones también se observan desechos desparramados en diferentes lugares.

Yacuiba no está al margen de la basura porque también se ve en gran cantidad en varios puntos de la ciudad, donde los lugares céntricos y la propia plaza no se salvan de estar sucias.

La causa a simple vista es el gran comercio que se despliega en la zona, adonde llegan miles de argentinos a comprar una diversidad de ropa y enseres cuyos envases o envoltorios de alguna manera van a parar a la quebrada.

El intenso tráfico comercial desplegado por miles de comerciantes minoristas o gremialistas origina ingentes cantidades de basura que llegan a la quebrada.

Con la basura, las aguas servidas también van a parar a la quebrada, donde se estancan porque la acumulación de basura es un obstáculo para su recorrido; entonces se originan verdaderos charcos infecciosos.

Solamente de esta manera puede explicarse por qué Yacuiba es uno de los puntos más críticos en cuanto a la epidemia del cólera que en cada verano hace estragos a la ciudadanía, porque a este problema se añade la escasez de agua potable.

A un lado Bolivia, al otro Argentina; en medio, basura.

Ministro de Gobierno dará instrucciones precisas

Policía potosina conminada a esclarecer ocho crímenes

Los hechos de sangre que aún figuran como impunes desde 1992, en archivos de la PTJ, no pasaron jamás a conocimiento de la justicia ordinaria porque nunca se detuvo a ningún sospechoso. Náyar anunció que presentará un plan para mejorar las cárceles del país.

POTOSI (PRESENCIA).- La Policía Técnica Judicial (PTJ) de Potosí será conminada a esclarecer los crímenes que se cometieron en este departamento y que permanecen impunes incluso desde 1992.

El anuncio fue formulado por el ministro de Gobierno, Guido Náyar, quien llegó ayer a Potosí en compañía del comandante general de la Policía Boliviana, general Tomás Asturizaga, para inaugurar el Plan de Seguridad Ciudadana en este departamento.

"Yo voy a impartir las instrucciones a la PTJ para que esos crímenes se investiguen", dijo Náyar, y dejó a salvo la responsabilidad de las instituciones que no dependen de su Ministerio.

Explicó que si los casos reclamados por la ciudadanía están bajo la jurisdicción del Poder Judicial, entonces él no puede hacer nada debido al respeto institucional.

Sin embargo, los ocho crímenes que aún figuran como impunes en los archivos de la PTJ no pasaron jamás a conocimiento de la justicia ordinaria porque nunca se detuvo a ningún sospechoso.

La lista comienza en 1992, con el asesinato del joven José Francisco Reynaga Apaza que, irónicamente, era hijo de un teniente administrativo de la Policía.

El año de mayor criminalidad fue 1993, con tres crímenes sin esclarecer, pero en esta gestión hubo tal incremento que ya se cometieron cuatro asesinatos que están temporalmente impunes.

Los dos primeros crímenes del año ocurrieron en enero y fueron cometidos por asaltantes que utilizaban armas de fuego.

POBREZA

En su encuentro con la prensa local, el Ministro admitió que el incremento de la delincuencia está directamente relacionado con la extrema pobreza que afecta a grandes sectores de la población boliviana.

Señaló que el Plan de Seguridad Ciudadana parte de la lucha contra la extrema pobreza, en el marco de la política del gobierno de Hugo Banzer Suárez.

Justificó la aplicación del plan no sólo por el incremento de la delincuencia sino también porque los esfuerzos que se realizarán para disminuir la pobreza podrían resultar vanos sin él.

¿De qué sirve tener un hijo sano, porque ha sido bien alimentado, si cuando llegue a la juventud lo van a asesinar?", cuestionó.

CARCELES

Por otra parte, el Ministro de Gobierno anunció que en el plazo de 15 días presentará un plan para mejorar el régimen penitenciario del país.

Dijo que los problemas de infraestructura carcelaria se registran en todas las ciudades del país porque las penitenciarías fueron rebasadas en su capacidad.

Lamentó que los organismos internacionales de crédito sólo expresen su interés de financiar la construcción de cárceles para narcotraficantes cuando la sociedad necesita protegerse también de otro tipo de delincuentes.

En el caso de Potosí, la cárcel fue adaptada sobre el colonial convento de Santo Domingo y presenta serios problemas en su infraestructura.

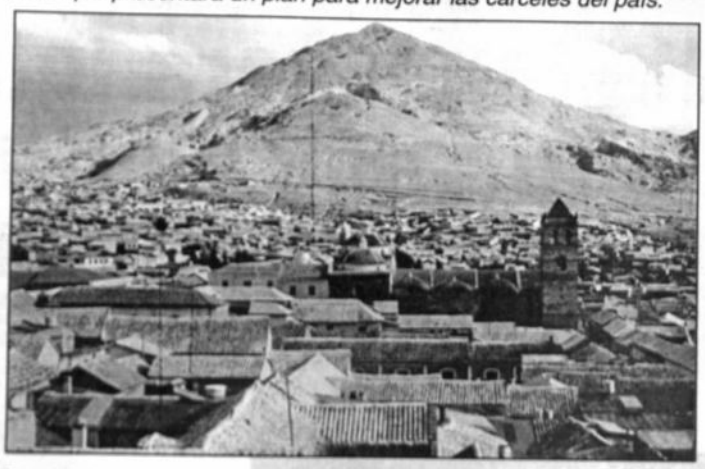

En esta ciudad ya rige el Plan de Seguridad Ciudadana, ayer fue inaugurado.

¿QUE TIENE LA POLICIA?
-49 oficiales y 605 suboficiales, clases y tropa
¿QUE DEBE ENFRENTAR?
-18 pandillas con un promedio de 50 integrantes cada una
MUERTOS QUE CLAMAN JUSTICIA
1992: José Francisco Reynaga Apaza
1995: Rubén Darío Terrazas Mendoza, Adolfo Benedicto Bellido Rivera y Edfred Rafael Guzmán Iglesias
1997: Daniel Julio Estrada Ala, Joaquín Callapa Villanueva, Nicolás Marca Tacuri y Sonia Colque (Llallagua).

Hay sofocante calor

Cortes de agua y luz en Trinidad

TRINIDAD (PRESENCIA).- El irregular servicio que prestan la Cooperativa de Agua de Trinidad (Coatri) y la Cooperativa de Luz (Coserelec) ocasionan permanentes cortes de ambos servicios en esta capital, denunció ayer Antonio Chávez, presidente de la Federación de Juntas Vecinales (Fejuve).

Aseguró que ya se está haciendo cotidiano sufrir cortes de suministro eléctrico entre las 19:00 y 21:00 horas, dejando en tinieblas a más del 90 por ciento de la ciudad.

Chávez aseveró que las juntas vecinales se movilizarán demandando que las cooperativas den garantía a los usuarios y no corten los servicios debido a que causan perjuicios.

Afirmó que los cortes de luz ocasionan que los aparatos eléctricos se quemen, y el corte de agua deja sin el vital elemento a los trinitarios, sin tomar en cuenta el calor que en los últimos días ha sido sofocante.

Por su parte, el presidente del Concejo Municipal, Enrique Córdova, afirmó que se recibió una serie de reclamos, cuya solución está siendo encomendada al Alcalde.

Sobre los cortes de luz dijo que es un tema en que poco se puede hacer ya que Coserlec depende de la Superintendencia de Electricidad, que hasta ahora no salió en defensa de los consumidores ni aplicó sanciones para exigir garantía del servicio.

En cuanto a los cortes de agua, aseveró que se planteará una reestructuración del método de trabajo para garantizar que se preste un buen servicio con la puesta en práctica de un financiamiento alemán para el proyecto de agua potable.

Por último, el presidente del Comité de Administración de la Cooperativa de Agua, Luis Suárez, admitió que hay cortes y racionamiento del servicio debido a que los pozos tienen poca agua.

La Alcaldía defenderá a los usuarios; la "Súper", bien gracias.

VACACIONES INOLVIDABLES !!!!

24 meses al 18 % anual.

CRÉDITOS A SU MEDIDA PARA ADQUIRIR TODO ESTO Y MUCHO MÁS.

Haga planes y visítenos !

Banco Ganadero S.A.

Nuestro interés, es crecer con Usted.

* Condiciones, requisitos e restricciones

Según nuevo gobierno en Potosí

Administración del MNR se excedió en el gasto público

POTOSI (PRESENCIA).- La administración del Movimiento Nacionalista Revolucionario (MNR) en la Prefectura de esta región se excedió en las partidas correspondientes al gasto público en desmedro de las que estaban destinadas a la inversión, reveló el nuevo tesorero departamental, Oscar Valda.

Este hecho forma parte de un informe que el Tesoro Departamental está terminando para presentar al Consejo Departamental, que volverá a reunirse este fin de semana.

El prefecto Douglas Davis casi no había formulado observaciones a la gestión de su antecesor, Omar Manzano, quien dijo haber dejado 12 millones de bolivianos en recursos de libre disponibilidad despositados en cuentas bancarias.

Aunque no habló de malversaciones, Valda señaló que el nivel de ejecución presupuestaria es bajo, especialmente en las partidas de gastos de inversión de algunas reparticiones, como la Secretaría Departamental de Desarrollo Económico, en relación a los correspondientes al gasto público. Aseguró que esa Secretaría ejecutó más del 95 por ciento del gasto público mientras que el nivel de inversión, en general, no supera el 30 por ciento.

En base a estos datos, Valda considera que es preciso reformular el presupuesto para llegar a un nivel de ejecución presupuestaria por lo menos regular.

Las afirmaciones del tesorero departamental coinciden con las de los dirigentes cívicos que el fin de semana recién pasado viajaron a las provincias y escucharon varias quejas por la desatención a sus demandas regionales.

Aún continúa la fiscalización al anterior gobierno.

Según dirigente cívico

Santa Cruz será atendida por gobierno del general Banzer

SANTA CRUZ (PRESENCIA).- El presidente del Comité Pro-Santa Cruz, David Antelo, aseguró que los seis puntos en los que resumió su plataforma de lucha por la región fueron acogidos por el Presidente Hugo Banzer en una reunión sostenida en la localidad de San Javier, en la hacienda del mandatario, el fin de semana último.

Antelo dijo que el documento fue entregado a Banzer, quien habría manifestado su complacencia y su acuerdo con el documento.

Uno de los temas en los que hay amplia coincidencia entre el Comité Pro-Santa Cruz y el gobierno, según Antelo, es la lucha contra la pobreza.

"Banzer expresó tener coincidencia con los objetivos propuestos por el Comité, pues coinciden con el compromiso electoral que se orienta a luchar contra la pobreza e incentivar el desarrollo productivo en torno a criterios de equidad", dijo.

Informó que lo que se pretende es hacer que la democracia sea participativa, solidaria y verdaderamente representativa de la población.

PLANTEAMIENTOS

El Comité Pro-Santa Cruz, luego de varias reuniones con los diferentes sectores sociales, elaboró un documento de seis puntos que, según sus dirigentes, resumen los planteamientos regionales de cara hacia el próximo siglo.

Promover el desarrollo productivo para alcanzar un crecimiento económico superior al crecimiento demográfico de la región, que garantice el empleo e ingresos estables disminuyendo la pobreza.

Tener acceso equitativo a la educación, salud, servicios básicos y vivienda, de modo que con el concurso del crecimiento económico se pueda quebrar el círculo vicioso de la pobreza.

El desarrollo económico y humano deben minimizar los impactos ambientales negativos.

Promover el perfeccionamiento de la democracia haciéndola más participativa para garantizar una gestión eficiente, minimizadora de la corrupción y la supremacía de la voluntad de los directos beneficiados en la definición de sus necesidades.

Por último, perfeccionar el sistema judicial para garantizar su correcta aplicación.

Según comité de vigilancia

Alcaldía no permite un control social

POTOSI (PRESENCIA).- El Comité de Vigilancia del municipio de Potosí no ejercita el control social necesario sobre las obras que ejecuta la Alcaldía, debido a que ésta no permite la intervención de los dirigentes en licitaciones y adjudicaciones de obras, aseguró el presidente de la Federación de Juntas Vecinales (Fejuve), Manuel Choque.

Las observaciones a la actitud restrictiva de algunos de los técnicos de la Alcaldía fueron formuladas en un seminario que reunió a autoridades municipales y dirigentes vecinales para analizar el avance de las obras presupuestadas para las gestiones 1996 y 1997.

AVANCES

Aunque las autoridades municipales expresaron su complacencia por los resultados del seminario, los dirigentes vecinales se mostraron má bien escépticos.

El oficial mayor técnico de la Alcaldía, Alvaro Bejarano, señaló que el seminario sirvió para demostrar que la comuna sólo tiene pendientes la elaboración de 23 de los 389 proyectos que forman parte de los planes anuales operativos de 1996 y 1997.

Según la lógica de los municipales, de las 128 obras que quedan por ejecutar, 45 corresponden al Programa de Asistencia Solidaria a las Escuelas, 18 están a nivel de pre-inversión, dos debens er ejecutadas por el Plan de Rehabilitación de las Areas Históricas de Potosí y 20 estarán a cuenta de Cáritas Diocesana y la Fundación contra el Hambre.

MUY LENTO

Sin embargo, los dirigentes vecinales consideran que el avance en la ejecución del plan operativo de 1997 es lento y los recursos son limitados por más de 140 obras corresponden a la gestión 1996.

El presidente de FEJUVE señaló que ese hecho confirma que las juntas vecinales no se equivocaron cuando exitieron la renuncia del alcalde de 1996, Jorge Oropeza.

Además, Choque criticó la aparente falta de transparencia en la Alcaldía en los procesos de licitación y adjudicación de obras que se realizan sin tomar en cuenta al Comité de Vigilancia.

Pese a los compromisos del alclade, Braulio Oré, los técnicos no permiten que los integrantes del Comité de Vigilancia participen en esos procesos.

Según Choque, los dirigentes vecinales no sólo deben participar en las adjudicaciones sino también deben tener acceso a la información de las empresas contratistas como los pliegos de especificaciones

¿HOMBRES TRABAJANDO?

Los números de la Alcaldía potosina

OBRAS PROGRAMADAS (96-97):	389	OBRAS ENTREGADAS:	148
OBRAS GESTION 1996:	143	OBRAS EN EJECUCION:	113
OBRAS GESTION 1997:	246	OBRAS POR EJECUTAR:	128

Por el caso Agromán

Continuará juicio penal contra Alcalde de Sucre

El fiscal de Distrito, Pablo Pereira, dijo que el proceso también será impulsado contra el ex alcalde Gastón Campos y varios funcionarios municipales.

SUCRE (PRESENCIA).- El fiscal de Distrito, Pablo Pereira, declaró que el juicio penal en contra del alcalde de Sucre, Germán "Chunka" Gutiérrez, será impulsado por el Ministerio Público porque existen indicios de irregularidades en el contrato suscrito entre el municipio y la constructora española Agromán.

Se trata en realidad de dos contratos firmados por un valor de 350.000 dólares. Uno de ellos data del 18 de diciembre de 1995 y en el que aparece la firma del entonces alcalde Gastón Campos, y el otro del 27 de mayo de 1996 con la rúbrica de Germán Gutiérrez.

En el primer caso la empresa Agromán debió haber realizado el asfaltado de la avenida Circunvalación. El contrato establecía un adelanto del 20 por ciento del monto total pero recibió, a las 48 horas del contrato, el 100 por ciento.

Dichas obras nunca se realizaron. Pero como se había pagado al contado se quiso reparar el grave error con un segundo contrato, ya no para asfaltar la avenida Circunvalación sino para resellar algunas calles de la ciudad.

El convenio complementario fue firmado por Germán Gutiérrez. Nada hubiera pasado si es que esas obras hubiesen sido bien ejecutadas.

FALLAS DELATADORAS

Al mes de haber sido entregadas mostraron serias fallas y los vecinos empezaron a protestar. Los medios de comunicación investigaron y encontraron muchas anomalías.

Intervino el Ministerio Público y la Contraloría. La primera institución hizo un trabajo rápido y requirió por la apertura de un juicio penal en contra de "Chunka" Gutiérrez y otros.

El caso fue a la Corte Superior. Pero algunos vocales y conjueces derivaron el caso a la Contraloría. Por ello, el proceso quedó "congelado".

Hace pocos días la entidad fiscalizadora emitió un informe preliminar del caso en el que establece responsabilidad administrativa contra el actual y el ex alcalde sucrenses, además de otros cinco funcionarios municipales.

RESPONSABILIDAD PENAL

Respecto a la responsabilidad penal sostiene: "El Ministerio Público está efectuando la investigación de la posible comisión de delitos en la suscripción de los contratos analizados por auditoría. En consecuencia, la responsabilidad penal que hubiere será establecida a partir de dicha investigación ante la jurisdicción ordinaria".

En base a ese criterio, el Fiscal de Distrito dijo estar esperando la remisión oficial de ese informe de la Contraloría a fin de continuar con el proceso penal en este caso.

Comentó que los vocales de la Corte Superior se equivocaron porque derivaron un asunto penal a la Contraloría, una entidad que jamás, por ley, impulsa procesos penales.

"El proceso penal debe continuar toda vez que el Ministerio Público de Chuquisaca habría encontrado elementos de juicio para la apertura de una causa penal", sostuvo.

"Estamos hablando de dos alcaldes que ameritan de caso de corte. Una vez que vuelvan los obrados a mi despacho se hará un estudio analítico sobre la participación de ambos a los efectos de ley. No quiero adelantar criterios. De todas maneras, se ratificará el requerimiento de apertura penal", remarcó.

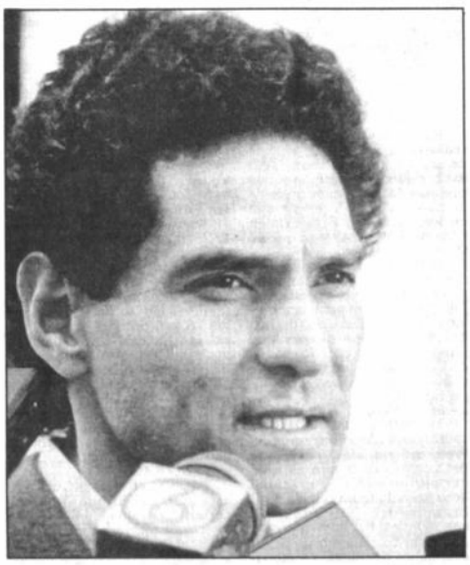

Un alcalde en problemas.

Daba cátedra en Oruro

Docente con título *falso* será procesado

ORURO (PRESENCIA).- La Fiscalía de Distrito investiga antecedentes del docente Alfredo Antonio Aguirre Alviz, quien trabajaba como catedrático en la Carrera de Comunicación de la Universidad Técnica de Oruro (UTO) con un título de licenciado en Psicología falso y que aparentemente habría sido otorgado por la Universidad Católica Boliviana (UCB) de La Paz.

El caso fue calificado como delito de falsedad material e ideológica y uso de título profesional falsificado para iniciar la querella por ejercicio ilegal de profesión y por engañar a la universidad local.

El fiscal de Distrito, Daniel Soliz, informó que ya se cuentan con todos los antecedentes y que fue el propio rector de la UTO, Rubén Medinacelli, quien denunció la irregularidad luego de que recibiera una denuncia expresa sobre la falsedad del referido documento.

El actual jefe de carrera de Ciencias de la Comunicación, Rogelio Revollo Crespo, en respuesta a un requerimiento del fiscal Soliz informó que Alfredo Antonio Aguirre Alviz ingresó como docente a la Carrera de Comunicación Social en 1992, cuando era director Edilfredo Ríos, en base a una fotocopia no legalizada del diploma de licenciado en Psicología.

"Este diploma fue falsificado el 5 de diciembre de 1986 por Aguirre, cuando él se encontraba en el tercer curso de la carrera de Psicología, dependiente de la UCB de La Paz", agrega. Indica que Aguirre fue docente de las materias de Psicología General y Social desde 1992 y hasta el 7 de julio de 1997 en los primeros cursos diurno y vespertino, y también de las materias de Publicidad y Propaganda de los quintos cursos diurno y vespertino en las gestiones 1993 y 1994.

Como consecuencia de este hecho la UTO emitió una resolución rectoral signada con el número 123/97, donde resolvió exonerar de la docencia universitaria a Alfredo Antonio Aguirre Alviz, sin derecho a beneficio social alguno, por incurrir en falsificación de documentos académicos.

Asimismo, se dispuso que el departamento legal de la UTO plantee la denuncia correspondiente ante las instancias legales que corresponda, por falsificación de diploma académico, y que también se haga conocer este hecho a todas y cada una de las universidades del sistema en el país.

En las próximas horas el caso será remitido ante el juez de la causa, y el Ministerio Público pidió que se libre mandamiento de detención formal para el falso profesional.

Según el nuevo Director

Desmontarán el RUN que era maquinaria política del MNR

Nueva autoridad recibirá oficinas del RUN previa verificación que hará la Contraloría. El RUN paralizó sus actividades y replegó sus unidades.

TARIJA (PRESENCIA).- Desmontarán el Registro Unico Nacional (RUN), que "era la maquinaria política del MNR", además de su cuartel general, al extremo de que contraviniendo disposiciones legales se otorgaron documentos incluso en las ciudades, anunció el nuevo director de esta entidad, Mario Arce Tórrez.

Dijo que las oficinas del RUN fueron utilizadas por el MNR incluso para efectuar elecciones partidarias, sin considerar que se trata de un proyecto financiado por países y organismos amigos.

PARENTESIS

Aseguró que luego del paréntesis que se vive actualmente en la entidad, en procura de un reordenamiento institucional y de una evaluación de lo que se hizo, se trabajará con total independencia respecto del Ministerio de Gobierno.

También dijo que con esta independencia ya no habrá el manoseo que se dio por parte del anterior Poder Ejecutivo; "hoy en día esa independencia es total con relación al gobierno, se trata de un proyecto y debe mantenerse como tal", sostuvo.

CEDULAS EN CIUDADES

Hizo notar que la ilegalidad llegó en el RUN al extremo de que se otorgaron cédulas de identidad en diferentes barrios de las ciudades cuando su objetivo era solamente dotar este documento en forma gratuita en el área rural para todos los campesinos.

Arce sostuvo que no recibirá las oficinas del RUN mientras previamente la Contraloría no efectúe una verificación de lo que se tiene y la labor que desarrolló desde su implementación en el anterior gobierno en el propósito de carnetizar a los ciudadanos del área rural.

"No quiero anticiparme a nada, en 15 días se tendrá información mucho más precisa, por ahora hemos hecho un corte en nuestras actividades, hemos paralizado completamente, hemos replegado a todas las brigadas y estamos reordenando la situación", afirmó.

DESPOLITIZACION

El nuevo Director no proporcionó ningún dato sobre el número de documentos entregados en las ciudades y el campo, a pesar de las insistentes preguntas planteadas. Arce admitió que no confía en los datos encontrados y remarcó que carecen de veracidad.

Al decir que el proyecto se despolitizará completamente para desarrollar un trabajo totalmente técnico, dijo que probablemente a partir de enero o febrero del próxdmo año se ingrese legalmente con la carnetización a todas las ciudades del país.

Asimismo, dijo que una de las tareas es lograr unificar el RUN con la Dirección Nacional de Identificación, de manera que constituyan una sola entidad encargada de la dotación de las cédulas de identidad para quienes viven en las ciudades y el campo.

Es decisión de la empresa

Clisa no recogerá basura en Potosí

POTOSI (PRESENCIA).- La empresa Ciudad Limpia Sociedad Anónima (Clisa) desató una guerra de acusaciones entre la Alcaldía y la Federación de Juntas Vecinales (Fejuve) al anunciar su propósito de suspender operaciones de recojo de la basura a partir del próximo 16 de septiembre.

La decisión está contenida en una nota que Clisa envió al Concejo Municipal, con copias al Ministerio de Gobierno, la Corte Superior del Distrito, la Embajada del Japón en Bolivia y el Fondo Nacional para el Desarrollo Regional (FNDR).

La suspensión de operaciones de Clisa, operador privado de la Empresa Municipal de Aseo Potosí (EMAP), fue notificada cuando Fejuve había reticiado sus presiones hacia la Alcaldía conminándola a que rescinda el contrato que la liga a esa entidad privada.

Sin embargo, la rescisión del contrato, que ya había sido anunciada por la Alcaldía hace algunas semanas, no es una tarea tan sencilla.

Esa medida no procede a menos que exista una causal expresada en el documento, y este hecho había retrasado una acción por parte de la Alcaldía.

En cambio, Clisa sí tiene argumentos para la rescisión unilateral. Clisa reclama el pago de aproxmadamente 400.000 dólares, tomando en cuenta que el precio acordado por tonelada de basura recogida es de 19,80 dólares.

El presidente del Concejo Municipal, Juvenal Filipps, dijo que la Alcaldía no tiene capacidad para pagar ese dinero y, por tanto, existe el riesgo de que Clisa solicite el embargo de la maquinaria de EMAP adquirida con créditos de la cooperación japonesa y el FNDR.

Tras una larga incertidumbre

Prefectura decidió vender las acciones que tiene en Fancesa

ADN incumplirá una de sus promesas electorales: no regalará acciones a los municipios de Chuquisaca. "Chunka" Gutiérrez lamenta la demagogia adenista.

SUCRE (PRESENCIA).- La Prefectura de Chuquisaca decidió poner a la venta las acciones que posee (33,34 por ciento del paquete total) en la Fábrica Nacional de Cemento (Fancesa), incumpliendo así su promesa electoral de regalarlas a los 28 municipios del departamento.

El portavoz de esa determinación fue el prefecto Carlos Taboada Bejarano, quien manifestó que se debe cumplir la Ley de Privatizaciones aprobada en el gobierno del Acuerdo Patriótico (ADN-MIR).

En ese instrumento legal se dispone la venta de sus acciones y se ordena que los recursos económicos a capturse por ello sean invertidos en proyectos.

Hasta el momento no existen cifras oficiales sobre cuánto podría costar ese 33,34 por ciento de acciones.

LA MITAD MAS UNO

Lo que está claro es que los copropietarios de Fancesa tendrán que vender no sólo esa cantidad, sino por lo menos un 51 por ciento, porque ningún inversionista estará dispuesto a renunciar al control administrativo que le dará ser socio mayoritario.

"Se va a vender. Eso es algo que vamos a hacer. Creemos que el futuro de la fábrica de cemento está definitivamente en el manejo de la empresa privada", sostuvo Taboada.

Respecto a la segunda fase de la quinta ampliación -que requiere alrededor de unos 50 millones de dólares- dijo que se ejecutará bajo dos alternativas.

La primera con la estructura actual, es decir teniendo como copropietarias a la Prefectura, Alcaldía y Universidad pública.

La segunda alternativa sería ampliar la industria una vez que esté privatizada o capitalizada.

NO DEFINITIVAMENTE

Taboada declaró que "definitivamente" las acciones prefecturales en Fancesa no serán regaladas a los 28 municipios de Chuquisaca, tal como fue la promesa electoral de ADN antes, durante y después de las elecciones.

Interrogado sobre el porqué del incumplimiento de su partido de un compromiso que generó expectativa, respondió que no cree que sea una promesa incumplida porque sólo fue una "propuesta" que no estaba dentro del plan de gobierno adenista.

"Fue una propuesta que no fue aceptada por el departamento de Chuquisaca ya que ADN no ganó las elecciones en el departamento. Por tanto querría decir que algunas de sus propuestas no eran las que más compartía la población", afirmó.

Una de las banderas electorales de ADN -en momentos en que la Prefectura y Alcaldía (copropietarias) querían capitalizar Fancesa- fue repartir y regalar las acciones a las 28 alcaldías del departamento.

Eso generó gran entusiasmo porque una mayoría de los chuquisaqueños se opone a la privatización de la cementera. Inclusive organizaciones cívicas y sindicales hicieron campaña indirecta para ADN sólo por esa promesa.

PROMESAS, SOLO ESO

El jefe nacional de ADN, Enrique Toro, el 18 de julio declaró textualmente a PRESENCIA lo siguiente:

"Todo el pueblo de Sucre sabe que hay una propuesta nuestra (ADN) y de la coalición.

Pregunta.- ¿Esa propuesta es distribuir entre los 28 municipios esas acciones de la Prefectura que son 33,34 por ciento de todo el paquete accionario?

Respuesta: Exactamente. Pero no distribuirlo de manera equitativa, sino en forma proporcional por el número de habitantes para que las acciones nos toquen a todos los chuquisaqueños por número de personas. Así Sucre tendría la mayoría".

Frente a la primera promesa incumplida de ADN, el alcalde capitalino Germán Gutiérrez expresó su extrañeza y calificó de "demagógica y electoral" la promesa del partido que ahora gobierna el país.

El Comité Cívico de Chuquisaca protestó enérgicamente y dijo que "los adenistas se burlaron de nosotros", y no descartó movilizaciones en los próximos días.

Prefecto de Oruro descubre más irregularidades

La DAS compró ropa para gigantes y no para niños

El gobierno departamental se constituirá en parte coadyuvante del proceso por peculado que sigue el Ministerio Público por ese caso.

ORURO (PRESENCIA).- El prefecto Armando Rosas Guzmán solicitó ayer la intervención de la Fiscalía de Distrito y la aplicación de la Ley de Administración y Control Gubernamentales para establecer responsabilidades por la adquisición irregular de un lote de ropa para los menores de los hogares de la Dirección de Asistencia Social (DAS).

Rosas, en una inspección realizada y después de un mes de seguimiento del caso, logró ayer evidenciar que muchas prendas fueron compradas de manera "especial", puesto que en los diferentes lotes existen zapatos número 42 y 43 que no sirven a los niños.

También fueron encontrados buzos deportivos, camisas, polerones y otras prendas en talla "XXL", o sea doble ancho y largo, que habrían sido adquiridos junto a ropa interior que tampoco servirá para las niñas de los hogares, puesto que los calzones tienen fajas para ocultar los "rollos".

SE INICIARA EL PROCESO

En conferencia de prensa, el Prefecto denunció que el pedido de informe tuvo que esperar durante un mes, y junto a Juan José Rossell, todavía jefe administrativo de la DAS, hizo conocer detalles de la inspección realizada con miembros de su despacho, periodistas y efectivos policiales.

Se elaborarán las diligencias de Policía Judicial y serán remitidas al Ministerio Público para su procesamiento, dijo al señalar que la mayor parte de la ropa ingresó de contrabando al país.

ESPERA ACLARACIONES

La autoridad afirmó categóricamente que la Prefectura se constituirá en parte coadyuvante dentro el proceso del Ministerio Público y que espera una aclaración de parte de la ex Directora de la institución sobre un cargo de cuenta de 76.000 dólares que le fueron entregados para adquirir ropa para niños en Chile.

La directora jurídica de la Prefectura, Carmen de Ferrufino, anunció que en dos días más se contará con el dictamen jurídico y que se continuará con el trámite para exigir una justificación sobre el gasto de los 76.000 dólares puesto que existen indicios serios de responsabilidad civil y administrativa, al margen de la responsabilidad penal por estos hechos ilegales.

Reiteró que se seguirá todo el proceso para establecer responsabilidades en el caso de la denuncia del Prefecto.

CONTRABANDO

Por su parte, Rosas Guzmán aseveró también que una importante cantidad de la ropa internada para los menores de los hogares ingresó al país por la vía del contrabando, habiendo sido ello también determinado en el examen de auditoría, donde seis de 14 lotes no tienen póliza.

Los niños siguen con la misma ropita vieja.

Las prendas de vestir, donde también figuran unas parcas de talla grande, además de edredones y alguna ropa que servirá a los menores, pero que existe en poca cantidad, están almacenados en cajones en los depósitos de la DAS, donde recién se levantó el primer inventario y se busca "regularizar" esta adquisición por parte del jefe administrativo, Juan José Rossell.

En principio el prefecto Rosas Guzmán ordenó el precintado, pero dijo que hoy se constituirá con funcionarios de la Fiscalía de Distrito para que verifiquen la existencia de esas prendas de vestir, y además que se realice una auditoría para saber a qué compra corresponden.

EMPRESA METALURGICA VINTO
CORPORACION MINERA DE BOLIVIA

LA EMPRESA METALURGICA VINTO COMUNICA, QUE EL PLAZO PARA LA PRESENTACION DE OFERTAS CORRESPONDIENTE A NUESTRAS INVITACIONES: **I-6-0215/97 BOMBAS CENTRIFUGAS; I-6-0208/97 AMPLIACION VIA FERREA** FUE AMPLIADO HASTA EL DIA LUNES 22 DE SEPTIEMBRE DEL PRESENTE AÑO (HORAS 15.30).

ORURO (VINTO), 09 DE SEPTIEMBRE DE 1997

La Empresa

COOPERATIVA DE TELÉFONOS AUTOMÁTICOS LA PAZ LTDA.

COMUNICADO

ATENCION ZONA DE MALLASA

COTEL, comunica a los señores socios y usuarios, que se realizarán trabajos de mantenimiento en el módulo de señalización por pérdida de sincronización en la central telefónica de **MALLASA**, los días **MARTES 9, MIERCOLES 10 Y JUEVES 11** en el horario de 00:00 a 07:00, por lo que se interrumpirá el servicio telefónico en forma intermitente.
AGRADECEMOS SU COMPRENSION

La Paz, septiembre de 1997

DEPARTAMENTO DE RELACIONES PUBLICAS

SEGURO SOCIAL UNIVERSITARIO
Oruro - Bolivia

LICITACION PUBLICA No. 007/97
(PRIMERA CONVOCATORIA)
AUDITORIA EXTERNA

Se invita públicamente a las empresas de auditoría legalmente establecidas en el país, para la realización de AUDITORIA EXTERNA y ADMINISTRATIVA, de los Estados Financieros por la gestión fenecida de 1996, con sujeción al Pliego de Condiciones; el mismo que podrá ser adquirido en Secretaría de la Institución, situada en la calle Pagador No. 6279, entre Murguía y Sucre, a partir de la fecha de la PRIMERA PUBLICACION.

- FINANCIAMIENTO	- RECURSOS PROPIOS
- FECHA DE PRESENTACION DE OFERTAS	- HASTA 07/10/97 - HRS. 15.00
- LUGAR DE PRESENTACION DE OFERTAS	- SECRETARIA - S.S.U.
- LUGAR, DIA Y HORA DE APERTURA	- SALON DE ACTOS - S.S.U. 07/10/97 - HRS. 16.00
- VALOR DEL PLIEGO	- Bs. 100.-

Oruro, 10 de septiembre de 1997
(PRIMERA PUBLICACION)

OBRAS DEL GOBIERNO NACIONAL

Ministerio de Hacienda
SECRETARIA NACIONAL DE HACIENDA
BOLIVIA

INVITACION DIRECTA Nº 08/97
PRIMERA CONVOCATORIA

En cumplimiento a lo establecido en la Resolución Suprema Nº 216145 de fecha 3 de agosto de 1995 y otras disposiciones en vigencia, se invita a las Empresas del ramo legalmente establecidas en el país a presentar sus propuestas para la provisión de:

MATERIAL DE ESCRITORIO Y COMPUTACION

El Pliego de Condiciones tiene un costo de **Bs. 30.-** y puede ser adquirido del Departamento de Compras y Suministros de la Secretaría Nacional de Hacienda, calle Bolivar Nº 688, 3er. piso, a partir de la fecha.
Las Propuestas se recibirán en **SOBRE CERRADO** en la Secretaría de la Dirección General de Administración, **hasta horas 15:30 del día 2 de octubre de 1997**, efectuándose la **Apertura de Sobres** en la Subsecretaría de Presupuesto, **a horas 16:00 de la misma fecha**. Las oficinas citadas se encuentran ubicadas en el 2do. piso de esta Institución.

La Paz, 10 de septiembre de 1997

PRIMERA PUBLICACION

Anunciar en
PRESENCIA
es anunciar en todo el País

EDICTO
(Primera Publicación)

Tarija, 02 de septiembre de 1997

Lourdes López Soruco
ACTUARIA-ABOGADA
Juzgado de Instrucción
Dec. en lo Civil
de la Capital

A partir de este mes, cada dos semanas, reclame en viernes

En PRESENCIA
como siempre

puerta Abierta
PRESENCIA
Responsable: Rubén Vargas
La Paz, Bolivia, miércoles 10 de septiembre de 1997

Es urgente la intervención de la Dinaar

Ruinas arqueológicas son destruidas en la Isla del Sol

Ruinas incaicas y pinturas rupestres de las de 3.500 años de antigüedad son parte del patrimonio arqueológico de la Isla del Sol que, por falta de una protección, está siendo destruido. Es el lugar más sagrado del escenario andino y su belleza paisajística no tiene parangón.

CHINGANA.- *Un laberinto es la mayor riqueza arqueológica de la Isla del Sol. Varios sectores de estas ruinas se han derrumbado y necesitan de una restauración pronta.*

Ruinas de la cultura Icalca, ubicadas en Copakati (cerca de Copacabana), pinturas rupestres de hace más de 3.500 años y partes del laberinto Chingani considerado como el tesoro arqueológico más importante de la Isla del Sol, corren el riesgo de perderse irremediablemente si la Dirección Nacional de Arqueología y Antropología no toma medidas inmediatas.

Datos obtenidos por investigadores en la zona, dan cuenta de serios daños causados en Copakati, para algunos la primera estación de un peregrinaje realizado por los tiwanacotas, luego los aymaras y finalmente los incas. Varios de los muros que cercaban una fuente y un jardín incaicos han sido destruidos por el nuevo propietario de los terrenos en esta zona, que sin ningún cuidado ha talado árboles que cayeron sobre los muros precolombinos.

Cerca a la fuente se encuentra una pictografía pintada en la roca, perteneciente a la cultura Chiripa, que se está destruyendo poco a poco por, entre otros, la acción de campesinos que adoptaron la religión protestante y que ven en estas manifestaciones de hace más de 3.500 años la imagen de Satanás.

A este panorama desolador se suma la ruina más importante de la Isla, Chingani, ubicada en la parte norte. Chingani quiere decir "Donde uno se pierde" y es un laberinto. Actualmente presenta derrumbes importantes por falta de conservación. La ausencia de mallas que protejan de manera efectiva a Chingani hace que animales ingresen al laberinto, al igual que turistas que sin ninguna consideración se suben a las piedras para tomar fotografías provocando el desmoronamiento de los muros.

Chingani es probablemente una ruina incaica. Tiene dos partes, una habitacional con un monasterio, y la otra el laberinto donde se registran los derrumbes.

Actualmente hay un guardaruinas que no se encuentra permanentemente en la zona, y que debería cobrar el ingreso a los turistas. Estos recursos podrían emplearse en la conservación de los sitios antes mencionados.

ISLA DEL SOL

Todas las civilizaciones que se sucedieron en el escenario andino, escribe un estudioso de la zona, consideraron unánimemente a la Isla del Sol como el lugar más sagrado: es el centro del mundo que conjuncionaba la parte masculina del territorio (Urcosuyu) con la mitad femenina (Umasuyu), el Axis Mundi, o nexo entre el inframundo y el cielo, y el lugar donde tuvo lugar la creación o animación (camac) del cosmos.

La roca sagrada de Titicaca, que está en el extremo norte de la Isla, simboliza la unidad primigenia de los opuestos, a partir de la cual surgieron en el amanecer de los tiempos el sol y la luna, lo masculino y lo femenino, el día y la noche, el orden y el caos, y todas las formas de polaridad sobre las que se construye el orden del universo. El ciclo cósmico finaliza y se cierra allí mismo, cuando Tunupa/Viracocha, el dios y profeta andino, retorna a la roca sagrada para alcanzar la iluminación y reabsorberse nuevamente en la unidad primordial.

Así, la Isla del Sol -afirma un estudioso- es el punto privilegiado que conjunciona el principio y el fin, el cénit y el nadir, lo positivo y lo negativo, y que contiene, por tanto, literalmente las claves del origen, el devenir y la finalidad del cosmos. Por eso fue el principal santuario de las culturas Chiripa, Tiwanakota, Aymara e Incaica, que se disputaron la posesión de este centro sagrado, al que consideraban la llave para el dominio sobre todo del territorio andino.

CUNA DE LOS INCAS

Tal era el prestigio de la Isla del Sol, que la dinastía incaica proclamaba haberse originado allí, y en la ceremonia de asunción del mando, el Inca era ungido con agua llevada desde la fuente sagrada de Titicaca hasta el Cusco, en un recipiente de oro. Los productos agrícolas que se cultivaban en la Isla tenían un carácter propiciatorio y eran mezclados con la semilla con que sembraban todos los campos del Tawantinsuyu, a fin de asegurar la buena cosecha.

Los incas -señala el mismo estudioso- cubrieron de oro toda la roca sagrada, y construyeron allí el segundo templo más importante del imperio, después del Coricancha cusqueño. Le consagraron grandes ofrendas de oro, plata, llamas, e incluso sacrificios humanos, y continuaron practicando el antiguo peregrinaje a la roca sagrada que habían iniciado los tiwanakotas, y que simbolizaba el ciclo cosmogónico de Tunupa y Viracocha.

PEREGRINACION

Este peregrinaje atraía a devotos de todo el Imperio, llegados desde lugares tan remotos como Quito o Chile, que se sometían a abstinencias, purificaciones y exámenes de conciencia análogos a los experimentados por Tunupa. El recorrido se iniciaba cerca a Yunguyo, y la primera estación era Copakati, donde se encuentra un templo y una pintura rupestre chiripa que representa la estructura del cosmos, y hay además varios monumentos incaicos tallados en la roca viva. La segunda y tercera estación se hallaban en Copacabana, un microcosmos del Imperio, en el que residían representantes de la nobleza incaica y de cada una de las 42 etnias que poblaban el Tawantinsuyu. En Copacabana había un templo de los incas, y existen todavía importantes monumentos de esta civilización, además de templos chiripa y tiwanakotas, significativamente ubicados a intervalos de 6.5 kilómetros, alrededor de todo el perímetro de la península. Las cuatro estaciones finales del peregrinaje se encontraban en la Isla del Sol, que junto con la Isla de la Luna, contiene los palacios, templos, andenes, canales y jardines incaicos más importantes de Bolivia.

MUROS INCAICOS.- *El poco cuidado de un hacendado al talar árboles, ha provocado el desmoronamiento de varios muros incaicos en la Isla del Sol.*

Cultura viva

La Isla del Sol debe ser un Parque Nacional

ISLA DEL SOL.- *Construciones modernas afectan el paisaje de esta zona.*

La Isla del Sol, anota un especialista, no se reduce a un conjunto de ruinas vacías: es también una cultura viva, que conserva el culto a los lugares sagrados, mantiene la tradición oral de hechos y saberes del pasado, y posee manifestaciones musicales, rituales, organizativas y textiles sin parangón en el país.

La Isla del Sol y las zonas aledañas son, pues, un lugar único en el mundo, tanto por su significado religioso y mítico, como por su riqueza arqueológica, su belleza paisajística y su peculiar legado cultural.

Es necesario -señala- conservar de manera integral todos estos elementos valiosos que conforman una unidad indisoluble, y defenderlos de la depredación y la decadencia. Para ello se requiere mejorar las condiciones de vida de los pobladores, ofrecerles fuentes alternativas de ingreso, mantener su tradición cultural y regimentar el manejo ecológicamente correcto del medio ambiente y la preservación de la belleza del lugar, buscando la fórmula para que el turismo produzca la menor desestructuración posible y deje el mayor beneficio entre los pobladores de la zona.

Hasta ahora no existe ninguna norma para construir albergues turísticos, y se los está edificando de manera caótica y en flagrante contradicción con la armonía natural del paisaje. Se ha abierto la posibilidad de que gente de la ciudad compre tierras en la Isla, y si no se hace algo, pronto uno de los lugares más bellos del planeta quedará convertido en una horrible semiurbanización, construida en el deplorable estilo arquitectónico "arribista" que ya conocemos en lugares como Río Abajo y en los alrededores de Watajata. Por otra parte, los campesinos están reemplazando los tradicionales techos de paja por calaminas y están descuidando el mantenimiento de los andenes agrícolas y los caminos precolombinos.

Lo que se necesita es declarar a la Isla Parque Nacional arqueológico y paisajístico y dar a los isleños el monopolio de la explotación turística, a cambio de que ellos se comprometan a preservar la Isla y a respetar ciertas normas para la construcción de sus casas y de albergues turísticos, a manejar adecuadamente sus tierras y sus recursos lacustres, y a preservar su legado precolombino de andenes, edificaciones y caminos. Un convenio similar, nos comentan, está dando excelentes resultados en la isla peruana de Taquile.

También sería importante que las autoridades vean la posibilidad de solicitar ante la Unesco el título de Patrimonio de la Humanidad para la Isla del Sol, por las consideraciones históricas antes expuestas.

Hace algunos días los comunarios de Yumani, una de las tres comunidades que habitan en la Isla del Sol, decidieron no vender sus tierras a personas ajenas a la Isla y pedir al Gobierno, mediante una carta, ayuda para conservar este patrimonio boliviano.

▼ Se abrió la biblioteca de la Academia de la Lengua p. 2

▼ Industria discográfica se une para luchar contra piratería p. 3

▼ Germán Patiño expone en el Guzmán de Rojas p. 3

▼ Convocatorias a concursos sobre fotografía p. 4

Revista

"Alfeñique: Revista juvenil".
Número 4. Santa Cruz, 1997.

Santa Cruz (PRESENCIA).- Alfeñique, es el nombre de la revista publicada por Proyecto SUR de esta ciudad y está dedicada íntegramente a la niñez de nuestro país.

El número 4 -que recién ha comenzado a circular- incluye variado material relativo a las diferentes inquietudes y actividades del mundo de los pequeños.

Esta revista, a decir de su directora Centa Reck es un valioso medio de comunicación de los sentimientos e impresiones de los niños: Buscamos reflejar en sus páginas las sensaciones y las inquietudes de los infantes, dijo Reck a PUERTA ABIERTA. La carátula del último número de Alfeñique corresponde a la creatividad de la conocida artística plástica Eiti Sthi y Exteriorizа una faceta idealizada del ámbito de los niños.

El nombre de esta publicación especializada, de acuerdo a la tradición del medio, corresponde a una "pasta de azúcar cocida formando barritas retorcidas", golosina muy apetecida por los niños orientales.

Proyecto SUR, institución que impulsa la edición de esta revista, es una agrupación que aglutina a gente comprometida con el movimiento sociocultural de Santa Cruz. Su principal objetivo es rescatar los valores culturales más significativos de esta parte de Bolivia.

Más de 3.700 libros

Biblioteca de la Academia de la Lengua está abierta al público

La biblioteca está especializada en literatura boliviana y aspira a ser la más completa fuente bibliográfica sobre el tema. Está ubicada en las esquina de las calles Ingavi y Yanacocha y su horario de atención es de 15:00 a 19:00 horas.

NUEVA BIBLIOTECA.- *El salón donde se levanta la nueva biblioteca de la Academia Boliviana de la Lengua, está abierto.*

Más de 3.700 libros y cerca a un millar de revistas componen la biblioteca de la Academia Boliviana de la Lengua que fue abierta al público el pasado día lunes 8 en acto especial. La biblioteca está instalada en el segundo piso del edificio ubicado en la esquina de las calles Ingavi y Yanacocha, inmueble que pertenece a la Fundación del Banco Central de Bolivia.

Este nuevo centro bibliográfico se levanta en base a la biblioteca personal de Monseñor Juan Quirós, quien fuera Director de la Academia Boliviana de la Lengua hasta su muerte en enero de 1992.

Junto a la biblioteca la Academia habilitó una secretaria permanente. Este hecho cobra importancia, pues por primera vez en su historia la Academia Boliviana de la Lengua tiene un local permanente para el desarrollo de sus actividades.

Como parte de estas actividades, se abrió la biblioteca al público tras estar "encajonada" por más de cinco años.

SATISFACCION

El Director de la Academia Boliviana de la Lengua, Mariano Baptista Gumucio, manifestó a PUERTA ABIERTA su satisfacción por la inauguración de los nuevos ambientes y la instalación de la biblioteca. "Imaginese que esta biblioteca que nos donó Monseñor Quirós estaba encajonada años y sin prestar ningún servicio a nadie. Ahora, con el local que nos ha concedido con un alquiler simbólico el Banco Central de Bolivia y el mobiliario que nos ha dado la Cervecería Boliviana Nacional, se pone al servicio del público", dijo.

Baptista informó que al acervod de esta biblioteca se sumarán otras colecciones, como la de Rodolfo Salamanca y la del mismo Mariano Baptista. "Todos los académicos, eventualmente, van a entregar sus libros para aumentar el acervo. La idea es que ésta sea la biblioteca más completa de literatura boliviana en el país", manifestó.

Resta, por lo pronto, conseguir un item para el o la bibliotecaria que atienda a los investigadores. "El gobierno anterior nos ofreció cinco mil bolivianos, e incluso el Presidente -Gonzalo Sánchez de Lozada- comentó que pedíamos muy poco, pero no nos dio ni los cinco mil. Así que vamos a reiniciar la gestión para conseguir un pequeño fondo para que nos permita mantener la biblioteca siempre abierta", informó Mariano Baptista.

JUAN QUIROS

La biblioteca de Monseñor Quirós estuvo todos estos años bajo la responsabilidad del también académico de la Lengua Carlos Coello, quien comentó en diálogo con PUERTA ABIERTA: "Monseñor había expresado su voluntad de donar su biblioteca a la Academia Boliviana de la Lengua. No existen un testamento, pero era una voluntad expresada varias veces, y de ese modo pudimos convencer a la familia para que hiciera la entrega de la biblioteca a la Academia".

Entre el legado de Juan Quirós también se encuentran manuscritos y otros documentos, perolos mismos todavía permanecerán bajo la tutela de Carlos Coello. Entre los manuscritos -comentó Coello- se encuentra uno de Juan Quirós bajo el título de "Visión personal de la literatura boliviana".

LA BIBLIOTECA

La herencia bibliográfico de Juan Quirós está conformada en su mayoría por obras de la literatura boliviana, es así que de los 4.478 volúmenes que la componen, prácticamente un cincuenta por ciento corresponden a la producción nacional.

Un detalle de la biblioteca nos fue proporcionado por Carlos Coello con los números siguientes: 2.051 son de literatura boliviana, 1.111 son de literatura latinoamericana, 194 de literatura española y 230 de literatura universal; otro grupo está compuesto por 180 volúmenes de literatura religiosa y 70 libros con literatura norteamericana; al conjunto de suman 62 textos entre diccionarios y enciclopedias, más colecciones de revistas y otra.

ATENCION AL PUBLICO

La biblioteca, se anunció en la jornada inaugural, ya está abierta al público y se han establecido para el efecto el horario de 15:00 a 19:00 horas. Los interesados no tiene más que identificarse para consultar los libros, sin costo alguno.

Los libros están catalogados y se puede acceder de manera rápida al detalle a través de una computadora instalada en la misma biblioteca.

Historia

"Historia de Santa Cruz", Guillermo Pinkert. *IV Tomo. Santa Cruz, 1997.*

Santa Cruz, (PRESENCIA).- El lunes 15, en adhesión al nuevo aniversario cívico de Santa Cruz, el historiador Guillermo Pinkert Justiniano, investigador de la Universidad Autónoma Gabriel René Moreno, presentará el cuarto tomo de la colección titulada Historia de Santa Cruz.

El nuevo aporte de Pinkert Justiniano abarca 100 años de la vida colonial de esta tierra: 1644 a 1744, vale decir, desde el gobierno de Antonio de Rivas hasta la fundación de la última misión en Chiquitos, Santo Corazón de Jesús. Anteriormente, entre 1991 a 1995, el investigador universitario entregó los tres primeros tomos de la citada colección. El primero abarca la historia desde la conquista del Río de la Plata hasta la gobernación provincial de Juan Zurita (1536 a 1575). Los otros dos tomos encierran el ciclo histórico comprendido desde la gobernación de Zurita hasta la gobernación de Nuñó de la Cueva (1575 a 1629) y desde esta última gobernación hasta la de Gabino Antonio de Rivas (1629 a 1644).

Pinkert, que cuenta actualmente con 70 años, cerrará su producción histórica con un quinto tomo destinado al periodo 1744-1810. En éste hará hincapié en la expulsión de los misioneros jesuitas y la instauración del régimen de intendencia en la colonia.

En este sentido, su enfoque histórico total -5 tomos- llegará a abarcar alrededor de 274 años de vida colonial en esta parte del territorio nacional; este ciclo estará impreso en unas 800 páginas. La producción de Pinkert se encuentra debidamente documentada, característica que otorga seriedad y responsabilidad a sus investigaciones, convirtiendo a su obra en una valiosa fuente de consulta del acontecer histórico del oriente nacional.

Pinkert Justiniano también es autor del libro "La guerra Chiriguana" y, asociándose con Emilio Durán ha escrito la obra titulada "La revolución igualitaria de Andrés Ibáñez".

Historia

"El hospital minero catavi".
Flavio Vásquez Luna. 207 pp. La Paz, 1997.

Oscar Díaz Ugarte, Presidente de la Sociedad Boliviana de Historia de la Medicina, es el autor del Prólogo de este libro. En él afirma que Flavio Vásquez llena un gran vacío de la escasa información existente no solamente sobre el Hospital al que se refiere el texto, sino de "todo el complejo hospitalario que sirvió y aún sirve para la atención médica del minero".

Entre los aportes del libro de Vásquez, cita las vivencias del autor como testimonio; la información bibliográfica incluida y los datos invalorables para construir la Historia de los centros asistenciales.

El libro se divide en 19 capítulos, entre éstos: Antecedendes del Hospital Catavi, Hospital Santa Albina, Hospital Carmela Cerruto de Paz Estenssoro, Recursos físicos y humanos del del Departamento médico de la empresa minera Catavi, Escuela de enfermeras de Catavi, Aspectos sobrenaturales de Patiño, Psicología del minero, Bioestadística del Hospital de Catavi, etc.

Revista

"Ciencia y cultura". Revista de la Universidad Católica Boliviana.
Número 1. La Paz, 1997. 229pp.

A partir de este año, la UCB tiene la intención de editar periódicamente esta revista especializada. Se trata, de acuerdo a lo que Carlos Machicado anuncia en la Presentación, de un espacio para expresar ideas y opiniones. "Al reiniciar esta serie de publicaciones, lo hacemos mirando el futuro en la perspectiva de coadyuvar a este enriquecimiento, alimentado también con experiencias del pasado y del presente".

La revista presenta cinco secciones: Ideas y pensamientos, con notas sobre Sun Tzu y El sentido común; Artículos y estudios, en la que destaca material sobre Economía, Educación, Comunicación Social, Matemáticas, Arquitectura, Derecho, etc. Se completa la revista con Temas de coyuntura, que en la oportunidad presenta artículos referidos al Bonosol y Políticas urbanas: la democracia en la ciudad de La Paz. También está la sección dedicada a Temas de la universidad y otra en la que se proporciona información sobre los Departamentos de la UCB.

Folletos

"Análisis de los reglamentos de la Ley del medioambiente" y "El reciclado de los residuos sólidos". Centro de ecología y pueblos andinos.
Carlos Jungwirth y Silvia Nava Jungwirth. Oruro, 1997.

Son dos folletos presentados recientemente en la ciudad de Oruro. En el primero, "Análisis...", los autores hacen notar algunas falencias en cuanto a su aplicabilidad y la manipulación que muchos sectores hacen de los contenidos de estos reglamentos. La segunda publicación presenta al reciclaje, dentro de la estrategia general de prevención, como la solución última en el tratamiento de los residuos compatibles.

Cuentos de Ximena Arnal Franck

Hoy se presenta el libro "Las opalinas"

Hoy, a las 19:30 horas se presentará el nuevo libro de cuentos de Ximena Arnal Franck en el espacio cultural Puraduralubia (planta baja del edificio Guachalla, en la calle del mismo nombre, Sopocachi).

Bajo el título de "Las opalinas", el libro editado bajo el sello de La Mujercita Sentada reune dos narraciones: "La máscara" y el cuento que da título al volumen.

La prosa de Ximena Arnal -quien publicó anteriormente "Visiones de un espacio" en 1994- ha sido calificada de "precisa e implacable". "Me interesa el lenguaje preciso -dice-; en mi escritura hay la voluntad de una prosa casi seca, es algo que va conmigo, que responde a mi manera de ser. Eso no quiere decir que no existan figuras, pero mi lenguaje es cortante. Ese es el trabajo que me interesa en la prosa".

Los cuentos de su anterior libro -"Visiones de un espacio"- diseñan un espacio omnipresente: la ciudad de La Paz. ¿Qué es lo que hay en los cuentos de "Las opalinas"?

"Hay una crítica a la sociedad, a la burguesía paceña -dice Ximena Arnal-. Uno de los relatos, el que da título al libro, es muy frívolo, porque esta burguesía no se ocupa sino de frivolidades. El otro -"La máscara"- toca una especie de moda de esta clase: la utilización del folklore para tener una identidad propia. Es normal que la gente de cualquier clase social se interese en el folklore, siempre y cuando ese interés sea real. Pero lo que pasa es que sólo se apropian del espectáculo; no tienen nada que ver -y no quieren nada que ver- con los que han creado ese folklore".

Ximena Arnal Franck ha sido corresponsal cultural de PRESENCIA en París, ciudad en la que ha residido los dos anteriores años. En las páginas de PRESENCIA Literaria ha aparecido su columna La Esfinge. La autora confiesa que una de sus lecturas permanentes es la narrativa del austriaco Thomas Bernhard. "Me encanta -dice- y seguramente de alguna manera me influencia". En el ámbito de la literatura escrita por mujeres se interesa por la obra de Ingeborg Bachman y de las brasileras Clarice Linspector y Lygia Fagundes Telles. Reconoce también que para ella ha sido una revelación la obra del portugués Antonio Lobo Antunes.

XIMENA ARNAL.- *Esta noche se presentará su libro "Las opalinas".*

Ultimo libro

Bryce Echenique: "No me esperen en abril"

PARIS, 8 (ANSA)- El escritor peruano Alfredo Bryce Etchenique acaba de presentar en Francia su anteúltima novela, "No me esperen en abril", ocasión en la que declaró en una entrevista concedida al diario Liberation que tiene "una memoria que inventa", pero que nunca aceptó que lo trataran de mentiroso.

Bryce Etchenique, cuya última novela "Reo de nocturnidad" se publicó en 1997, vive en Europa desde los 25 años -nació en 1939- y fue precisamente en esos años que comprendió "cuán peruano era", más aun, sus amigos le dicen que "peruaniza todo lo que toca".

El autor de "Un mundo para Julius" (1970) que ahora vive en España, fue en los años '60 y '70, en Francia, profesor universitario y afirma que "el peor exilio es el voluntario, porque no está justificado".

Precisamente fue esa falta de motivación en relación con su exilio lo que, según él, decepcionó a los franceses porque alteraba la protección "del buen salvaje".

El autor de la "La vida exagerada de Martín Romaña", una de sus novelas más famosas aparecida en 1981, se explaya sobre la ironía y el humor que recorre toda su escritura y concluye que la risa que desatan sus narraciones constituye una mezcla del humor inglés, del humor propio de la picaresca y del humor judío que se burla de sí mismo.

"Qumrar" de Abecassis

Nacimiento del género policial teológico

PARIS, (ANSA)- Después del "thriller" legal, surge con fuerza el "thriller" teológico-metafísico con la novela "Qumrar" del joven francés Eliette Abecassis, que se presenta como un nuevo filón literario que tiene un antecedente cercano en "El nombre de la rosa", la novela de Umberto Eco.

Abecassis es profesor de filosofía y se inspiró para su novela en el misterio de los rollos del Mar Muerto, los manuscritos que estuvieron sepultados durante más de 2.000 años en las grutas de la región de Qumrar y que fueron hallados por casualidad por un pastor.

El autor visitó las bibliotecas de medio mundo y leyó todo lo que se escribió sobre el tema y como, por razones inexplicables, desde su hallazgo en 1947 hasta hoy hubo textos que quedaron encerrados en archivos, se enamoró de la historia y construyó un libro de erudición y suspenso, a mitad de camino entre lo sagrado y lo profano.

El punto de partida es tópico de la literatura policial, el hallazgo de un hombre muerto, y el lugar la iglesia ortodoxa de Jerusalén. A esto se agrega el robo de uno de los preciosos textos sustraídos al museo de la ciudad santa que las autoridades israelíes quieren recuperar.

En la búsqueda del rollo se producirán otros asesinatos y al mismo tiempo aparecerán los ingredientes propios de la literatura de suspenso, de la metafísica y de la fantástica.

"Quamrar" es una novela no sólo apta para el gran público sino que tiene un enorme atractivo para los eruditos y apasionados del suspenso, del mismo modo que para los interesados en cuestiones teológico-metafísicas.

Artista del valle

Germán Patiño expone en el Guzmán de Rojas

PAISAJE.- *Una de las obras de Germán Patiño.*

El artista cochabambino Germán Patiño inauguró este martes una muestra de sus obras en la galería "Cecilio Guzmán de Roja" de la calle Colón. Presenta en la oportunidad cuadros con paisajes, naturalezas muertas y visiones de urbes.

En 26 años de trayectoria artística -dicen los organizadores de la muestra- Patiño Guardia fue continuamente estimulado con numerosos premios, varios de ellos obtenidos en su tierra natal Cochabamba; también fue galardonado en La Paz y Potosí, siempre en la especialidad del óleo.

Germán Patiño estudió en la Escuela de Artes Plásticas de la capital del valle, luego siguió con cursos en la misma especialidad en Buenos Aires. Se ha desempeñado por varios años como docente en diferentes establecimientos fiscales.

Sus obras a la fecha forman parte de diferentes colecciones en Argentina, Alemania, Brasil, Canadá, Costa Rica, Estados Unidos, México, Etc.

Un comentario aparecido en la prensa cochabambina señala: "Sus temas son de tipo costumbrista y reflejan el medio ambiente del hombre boliviano. Tiene un manejo excelente del color. La profundidad es una de las características fundamentales en cada una de sus obras", se dice.

En Santa Cruz

Actúa hoy Mexicanto

SANTA CRUZ (PRESENCIA).- Mexicanto, dúo integrado por los artistas mexicanos Sergio Félix y David Filio, se presentará este miércoles en esta ciudad pajo el patrocinio de la Embajada de México y la Agencia Española de Cooperación Internacional. En su única velada artística ofrecerán un ámplio repertorio de temas musicales populares de su nación.

A este dúo, que se formó hace diez años, se lo considera en su país como al nuevo exponente de la música mexicana. Sus interpretaciones se caracterizan porque son una mezcla entre poesía, tradición y modernidad.

En el recital de este miércoles se podrá escuchar los temas titulados "Oaxaca", "Agua del mar", "Los ojos de la selva" y otros.

Reunión en Miami

La industria discográfica se une para luchar contra la piratería

Las cifras oficiales indican que el 50 por ciento de la música latina resulta pirateada. En Bolivia el 87 por ciento de las grabaciones que se comercializan son piratas. A nivel mundial, la piratería en Rusia produce 222 millones de dólares.

Mireya Novo

Miami, EEUU. (EFE).- Más de tres mil empresarios de la industria discográfica mundial se encuentran reunidos en Miami Beach para erradicar la piratería musical.

La primera edición del Mercado de la Música Latinoamericana y Caribeña (Midem), que se celebrará a lo largo de esta semana en el Centro de Convenciones de Miami Beach, refleja esta preocupación de los miles de empresarios discográficos procedentes de todo el mundo que desean proteger sus intereses.

El creciente fenómeno de la piratería discográfica mundial se manifiesta particularmente dentro del marco de la música latina.

"Este es un problema que nos atañe a todos", afirmó Gabriel Abaroa, presidente de la Asociación de Productores de Fonogramas en América Latina (FLAPF).

Esta organización ha repartido tarjetas con los números de teléfono de sus filiales en América Latina para alertar sobre casos de piratería.

Un incidente que puso en relieve la magnitud del problema fue el disco "Romances" del ídolo Luis Miguel. Antes que la Warner mexicana efectuara el lanzamiento oficial del disco, ya existían millones de copias difundidas por todo México.

Manuel Díaz, presidente de la Polygram Latinoamericana, también ve la piratería discográfica en Latinoamérica como un serio problema económico y cultural.

"La defensa del derecho de autor es la defensa de la identidad nacional" dijo el empresario, señalando que la piratería lastima la producción autóctona al eliminar el incentivo para la inversión. También señaló que estos "piratas" no pagan impuestos.

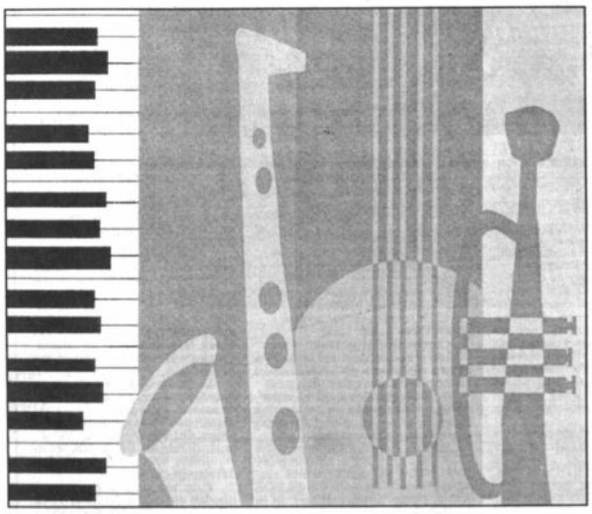

PRINCIPAL AFECTADA.- *La producción musical es una de los principales afectados por la piratería en el mundo.*

LAS CIFRAS

Las cifras oficiales indican que el 50 por ciento de la música latina resulta pirateada, otros calculan que la cifra es mucho más alta.

Jesús López, primer vice presidente de Universal Music Latino, estima que pudiera haber tantas falsificaciones como grabaciones legítimas.

Por más que la piratería musical en América Latina se limitaba hasta hace poco primordialmente a los casetes, ya han surgido en la República China fábricas que se dedican a la piratería de discos compactos y a su distribución mundial.

México es el principal mercado para casetes y discos compactos ilegales en 1995 y nueve países latinoamericanos tienen porcentajes superiores al 50 por ciento de ventas, según la firma británica de investigaciòm IFPI, citado por el "Miami Herald".

Entre esos últimos países destaca Nicaragua donde el 94 por ciento de las ventas son productos piratas, Bolivia (87 por ciento), El Salvador 84 y Perú 83 por ciento.

En México, Las ventas légitimas de casetes y discos compactos fue en 1995 de 60 millones, sin embargo las piratas fueron superiores, en unos 70 millones de dólares, según este informe.

Estos son los porcentajes de ventas de música pirata en los países latinoamericanos en relación a las ventas totales, de acuerdo con IFPI: Argentina 17, Bolivia 87, Brasil 45, Chile 14, Colombia 15, Costa Rica 19, Ecuador 75, El Salvador 84, Guatemala 46, Honduras 80, México 54 , Nicaragua 94, Panamá 58, Paraguay 72, Perú 83, Uruguay 19 y Venezuela 25 por ciento.

En el mundo, Rusia, 222 millones de dólares, China, 145 millones y la India, 128 millones de dólares encabezan el "ranking" de ventas de música pirata.

Derechos de autor:

Actos de piratería puede provocar la descertificación de Bolivia

Bolivia ocupa el primer lugar en piratería, evadiendo el pago de 45.000.000 de dólares en derechos de autor en 1996, pudiendo ser descertificado por EE.UU.

Por Oscar Justiniano Canedo M. (*)

El aumento vertiginoso de la piratería en Bolivia, coloca al país como centro de la actividad delincuencial internacional y como el mercado menos controlado.

El negocio más próspero de los últimos años está circunscripto a la instalación de un centro de fotocopiado en las adyacencias de las universidades y establecimientos de tramitación de asuntos públicos como tribunales de justicia y todo tipo de galerías comerciales donde sin ningún escrúpulo se copian por millares los textos, libros, documentos, folletos tanto de origen nacional como de autores extranjeros en la mayoría de los casos, manifestó recientemente el Presidente de la Cámara Boliviana de la Industria Gráfica Carmelo Corzón Medina.

Bolivia se ha convertido en el centro de la piratería de los derechos de autor, utilizándose producciones fonográficas y de videogramas en todos los Medios de Comunicación como una producción sobre la cual no se pagan los derechos de autor establecidos en la Ley 1322 del 13 de abril de 1992, el Reglamento que dispone el D.S. 23907 y la Resolución Secretarial Nº 106/96 de la SNC.

El Art. 362 del Cógo Penal establece: "El que de manera arbitraria y por cualquier medio explotase o dispusiere, publicare o reprodujere una obra literaria, científica o artística, en perjuicio de su legítimo autor, siempre que este hubiere reservado sus derechos o los hubiere inscrito en los registros respectivos, será sancionado con reclusión de tres meses a dos años y multa de treinta a sesenta días". Determinándose en el Art. 68 de la Ley 1322 en el inciso c) como sigue: "El que reproduzca una obra ya editada en mayor número de ejemplares que los autorizados por el titular del Derecho de Autor, o sus causahabientes y el que reproduzca un fonograma o videograma con miras a su comercialización, o los alquile sin autorización escrita de su productor o su representante; asimismo, el que almacene, distribuya, o venda las copias ilícitas de un fonograma o un videograma; todos los ejemplares de una obra publicados o reproducidos en forma ilícita serán secuestrados y quedarán bajo custodia judicial hasta la dictación de sentencia".

En diversas oportunidades se instruyó por medio de la SNC un severo control sobre los actos delincuenciales de la piratería, especialmente en las organizaciones comerciales dedicadas a sacar fotocopias del total de textos y libros para fines de comercialización, transgrediendo la Ley 1322 y las disposiciones vigentes en la materia.

Más de 5.000 establecimientos comerciales con varias máquinas fotocopiadoras se han instalado en las ciudades, la mayor parte de las cuales, trabajan de día y de noche en la reproducción de textos, libros y folletos que sirven para su comercialización posterior en las aulas universitarias, escolares y en forma pública en ferias y en stands de comercios. Este acto de piratería de la literatura y obras científicas está provocando el cierre de centenares de establecimientos industriales gráficos.

El Viceministerio de Cultura dentro la nueva programación de la Ley de Ministerios, deberá ineludiblemente ejercitar un severo control en la reproducción clandestina de cintas musicales grabadas (casettes), videogramas y fotocopiados de obras literarias y científicas.

La Comisión Económica para la América Latina y el Caribe (CEPAL) estableció que en Bolivia se origina una evasión del pago de Derechos de Autor por actos delincuenciales de la piratería del orden de los 45.000.000 de dólares americanos anuales.

La Cámara Boliviana de la Industria Gráfica (Cabingraf), la sociedad de Fotógrafos Profesionales, La Sociedad de Actores e Intérpretes (Abaien), la Sociedad Boliviana de Escritores y otras organizaciones han demostrado su inquietud para solicitar al Supremo Gobierno se dicten normas y reglamentos para una efectiva lucha contra la piratería, que puede provocar la descertificación de nuestro país por parte de los EE.UU. como represalia a una de las actividades condenadas por los convenios internacionales suscritos por Bolivia.

(*) Oscar Justiniano Canedo Méndez es economista y periodista.

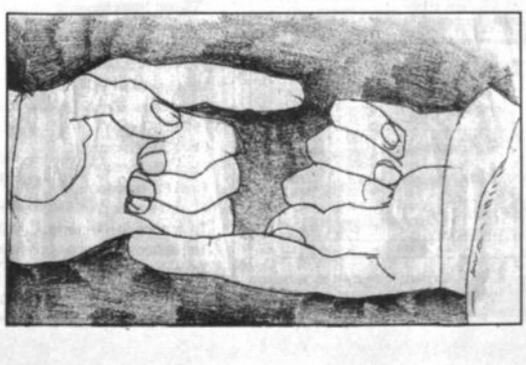

ACUSADORES Y ACUSADOS.- *El no respeto a los derechos de autor en Bolivia puede traer graves consecuencias al país, se afirma.*

Fotografías de la región

Se lanzó una convocatoria para rescatar Imágenes del Mercosur

AFICHE.- *Imagen con que se promociona en concurso de fotografía sobre el Mercosur.*

El Club "Imágenes Correntes" organiza un concurso fotográfico con el tema: Imágenes del Mercosur. El evento tiene las siguientes bases: El concurso está abierto a todos los fotógrafos aficionados y profesionales residentes en Argentina, Bolivia, Brasil, Chile, Paraguay y Uruguay.

El tema: Imágenes del Mercosur, intenta rescatar la diversidad de paisajes, espacios urbanos, edificaciones, fábricas, industrias, su gente y costumbres de las naciones mencionadas. Se excluye del tema el retrato puro -no ambientado-, asimismo el pequeño detalle y las fotografías cuyo nivel de abstracción hagan irreconocibles los ámbitos.

Cada autor puede presentar hasta 6 (seis) obras en papel color o blanco y negro, en un formato comprendido entre 18 x 24 cms. y 30 x 40 cms. sin montar.

Al frente de la obra no deberá haber ninguna inscripción y, al dorso, se consignarán únicamente el nombre de la obra y seudónimo del autor, en sobre cerrado los datos del autor (nombre, documento de identidad, dirección, teléfono, título de la obra y lugar de la toma), colocando sólo el seudónimo en el exterior del sobre.

Sobre los envíos y vencimientos: las obras deben remitirse en paquete cerrado a:

Concurso Fotográfico
Imágenes del Mercosur
Club Imágenes Correntes.
La Rioja 1142, 3400
Corrientes, Argentina.

La recepción de obras es de 17 a 21 hrs. de lunes a sábados hasta el **16 de septiembre** de 1997.

Se otorgarán los siguientes premios, que no podrán ser declarados desiertos ni ser acumulativos a excepción de las menciones.

Primer Premio: Quilmes US$ 2.000 (dos mil dólares en efectivo) y Trofeo Gobierno de Corrientes. Segundo Premio: Cámara Canon EOS 500 y Trofeo Municipalidad de la Ciudad de Corrientes. Tercer Premio: Kit Productos Profesionales Kodak de Foto Lorenzon y Trofeo Lotería Correntina. Premio Especial Banco de Corrientes S.A. a la mejor fotografía de un participante del Nordeste. Menciones de Honor: Diplomas a criterio del jurado.

Las obras seleccionadas y las premiadas quedarán en poder del Club Imágenes Correntes que podrán ser utilizadas en las actividades culturales de la Asociación, mencionándose en todos los casos el nombre del autor y el título. No obstante, el autor conserva sus Derechos de Propiedad Intelectual.

La nómina de ganadores se dará a conocer el 18 de septiembre de este año, y la premición será el día viernes 19 de septiembre en el Museo de Bellas Artes "J.R. Vidal", lugar donde las fotografías serán expuestas hasta el 8 de octubre del año en curso.

Para mayor información se pueden dirigir a: La Rioja 1142 - Tel. 0783 - 29520 -C.C. 552 - 3400 Corrientes, Argentina.

Convoca la Unesco

Fotos sobre patrimonio mundial

La Organización de las Naciones Unidas para la Educación, la Ciencia y la Cultura (Unesco) ha lanzado la convocatoria a una nueva versión del concurso fotográfico internacional sobre el Patrimonio Mundial, cuyo primer premio será un viaje alrededor del mundo para dos personas.

La convocatoria señala que los sitios naturales y culturales excepcionales no pertenecen a un solo país, sino a toda la humanidad. Es la razón por la cual están protegidos por el mundo entero por la Unesco.

La Convención del Patrimonio Mundial, establecida hace exactamente 5 años, constituye el fundamento de esta acción internacional. En ocasión de este evento, la UNESCO, Agfa y Lufthansa han decidido lanzar este concurso que ofrece 30 premios.

Para participar es necesario fotografiar uno de los 506 sitios inscritos en la Lista del Patrimonio Mundial: su belleza, su vulnerabilidad, su grandeza eterna o su actual entorno social. ¡Un verdadero desafío para todos los apasionados de la fotografía!

Se puede enviar hasta un máximo de 10 fotografías en color o en blanco y negro. Tamaño de reproducción mínimo de 13 x 18 Cm. y máximo de 24 x 30 Cm. sin enmarcar ni montar. No se aceptarán diapositivas. Al enviar las fotografías, los participantes reconocen el reglamento del concurso. Todas las fotos deben estar libres de derechos a terceras partes.

La convocatoria señala que el último día de recepción de fotos será el **18 de septiembre** en la oficina del Secretario Permanente de la Comisión Nacional Boliviana de la UNESCO (Comunabol), Prof. Félix Alarcón, ubicada en el piso 11 del edificio BBA, donde se pueden obtener mayores datos.

Arte y Cultura

LIBROS

"Piedra Imán" en Espacio Patiño

El jueves 11, a las 19:30 hrs, se presentará la revista cultural "Piedra Imán". El espacio Simón I. Patiño queda en av. Ecuador 2503. Edif Guayaquil. Teléfono 410329.

Semana del libro y cultura del Brasil

El viernes 12 del presente a hrs 19:00 se inaugura la Semana del libro y cultura del Brasil en la galería de arte del Palacio Chico (c. Ayacucho esq. Potosí).

Novedades para secundaria

Hoy miércoles a hrs 19:30 en el Espacio Simón I. Patiño (Av. Ecuador 2503) tendrá lugar la presentación, por parte de el Grupo Editorial Santillana, de sus novedades editoriales 1997 para secundaria.

DANZA

"Blanca Nieves y los 7 enanitos"

Los días 16 al 18 del presente, Estudio Dance "Mariela Gonzáles" repondrá en el Teatro Municipal el ballet "Blanca Nieves y los 7 enanitos" en funciones que comenzarán a hrs 19:30.

CINE Y VIDEO

"Gringo Viejo" en Cineteca Trono

En el ciclo dedicado a producciones sobre México, el próximo jueves 11 del mes en curso se proyecta "Gringo Viejo" de Luis Puenzo en el local de la Cineteca Trono (Plan 405 calle 17 de la Ciudad Satélite). Las funciones son a hrs 16:00 y 19:30.

CONFERENCIAS

En Sucre

César Rojas Ríos ofrecerá una conferencia en torno al tema "¿De la ilustre ciudad a la ciudad sin lustre?... y unos dardos (sin veneno) sobre el adorable encanto de las mujeres". Será en el local de Hacheh (c. Pastor Sainz 233) a hrs 20:00 el próximo viernes 12.

El mensaje Hopi

En la Biblioteca Municipal a las 18:30 hrs se realizan conferencias sobre el "Mensaje Hopi", la situación del planeta y de la humanidad. La cita es todos los miércoles hasta el 24 de septiembre.

EXPOSICIONES

Roberto Valcárcel estará en BHN

Con su más reciente producción, el artista nacional Roberto Valcárcel expondrá en la galería de la Fundación BHN (c. Belisario Salinas 516) desde el jueves 11 de los corrientes. La inauguración será a Hrs. 19:00.

Lampo y Mariaca en la galería Nota

Las artistas Cecilia Lampo y Patricia Mariaca realizan una exposición de trabajos en técnica mixta en la galería de arte Nota (c. Fernando Guachalla 499). Estará abierta hasta el 27 de septiembre.

Taller de Gonzalo Rodríguez Zambrana

Hasta el 8 de octubre se desarrolla la exposición del taller de pintura de Gonzalo Rodríguez Zambrana en ambientes del Shopping Sur (Av. Arequipa 8221, La Florida).

Pablo Giovany en la Casa de la Cultura

En los salones "Arturo Borda" y "María Esther Ballivián" de la Casa de la Cultura Franz Tamayo expone el artista paceño Pablo Giovany, son obras reunidas bajo el título "Poemas misteriosos de la oscuridad". Abierta hasta el 12 de este mes.

Diego Morales en el Museo de Arte

Pinturas, dibujos y montajes presenta el artista Diego Morales en el Museo Nacional de Arte (Comercio esq. Socabaya).

Fotografías en Taipinquiri

Una exposicion colectiva de fotografías se ha inaugurado en la galería del Centro Taipinquiri de la zona de San Miguel. Trabajos de Jorge Castro, Jessica Freudenthal, Marcio Alejandro y Pablo Koechlin componen la muestra que estará abierta hasta el 16 de este mes.

Keiko Gonzáles en Emusa

El artista nacional Keiko Gonzáles abrió una exposición de cerámica y óleos en la galería de la Fundación Emusa (Av. 16 de Julio 1607).

Miguel Aranda en el salón Kollasuyo

En el salón Kollasuyo de la Agrupación Femenina de Amigos de la Ciudad, se presenta la exposición del pintor Luis Miguel Aranda.

Abstraccionismo en esART

En la Galería "esArt" se presenta la muestra "Abstraccionismo" con obras de Cecilia Lampo, Alfredo La Placa, Fernando Pacheco, Angélica Heckl, Oscar Pantoja y Leif Ton... ton. "esArt" se encuentra en Av. Arce esq. Clavijo 2895. Tel. 4322...

IV Feria de Manualidades

En los salones del edificio Co... dena (Av. 6 de Agosto 2649), se lleva adelante la IV Feria Nacional de Manualidades, evento organizado por la Asociación Nacional de Damas Voluntarias del Ejército. La feria permanecerá abierta hasta el día 12 de este mes.

Expo-Arte-Rock

En el espacio del "Café, Arte y Rock", ubicado en la Calle Co... 671, se exponen las obras de Fred... Adriázola, Miguel Salazar, Mar... Peñaloza y David Morin. La muestra estará abierta hasta el 21 de septiembre.

Cerámica en Espacio Patiño

El 15 de septiembre a las 19:3... hrs. se inaugurará la exposición de cerámica Alemana-Boliviana de las artistas Katrin Koning, Thomas Ja... Koning, Mario Saravia y Marcia Mérida. El Espacio Patiño queda en la c. Ecuador y Belisario Salinas.

VARIOS

Adolfo Cárdenas en Avesol

Hoy miércoles a hrs 21:30 estará en Avesol (c. Gotita 155-A) el escritor Adolfo Cárdenas para dar lectura a sus últimos trabajos literarios. Reservas al Telf. 367632 y 419457.

Actuación en cine y Tv

Wayna Tambo organiza un curso de actuación para cine y televisión que será dictado por Aldo Velásquez. Tendrá una duración de tres meses y se inicia esta semana. Informes en el Telf. 814583

Jornadas de Psicodrama

El Espacio Cultura Creativo organiza jornadas de divulgación del Psicodrama, coordinadas por la psicóloga Miriam Farfan y la educadora María Carmen Schulze. Tendrá lugar en el local de la Av. Sánchez Lima 2574 de la zona de Sopocachi los días 13 y 14 de este mes.

Teléfonos de urgencia

PRESENCIA, Tels. 372340-44
DIRECCION NAL. DE INVESTIGACION, Tel. 356124
ESTACION CENTRAL, Tel. 373068 - 69
BURGAMOVIL, Central Maestra Tel. 320844
INSTITUTO NACIONAL DE TRATAMIENTO, REHABILITACION, REINSERCION SOCIAL E INVESTIGACION DE DROGODEPENDENCIAS (INTRAID - PREID) Tel. 342391 C.Muñoz Cornejo No 2700, Sopocachi
H. MUNICIPALIDAD DE LA PAZ
TELEFONO DEL RETEN, Tel. 371233
RETEN DE EMERGENCIA, Tels. 375268 y 371236
COTEL Reclamos Tel. 113 **INFORMACIONES** Tel. 104; **SEÑORITA HORA** Tel. 117 y **LARGA DISTANCIA EXTERIOR**, Tel. 356700, Interior Tel. 101; **INFORMES**, Tel. 350211
HOSPITAL DE CLINICAS, Maternidad Tel. 376472
TRANSITO, Tel. 371224 y 371220
ASISTENCIA PUBLICA, Tel. 118 - 371233
MATERNIDAD Tel. [illegible]
NEUROCIRUGIA, Tel. 320729
PENSIONADO, Tel. 322823
BOLIVIAN POWER Co. Ltda.
RECLAMOS, Tel. 354357
BOMBEROS, Tel. 379489 - 379400 - 119
HOSPITAL DE CLINICAS CENTRAL, Tel. 376472
ATENCION DE PARTO DOMICILIARIO, Tel. 360730
RADIO PATRULLA, Tel. 110
AASANA, (Aeropuerto Informaciones) Línea Piloto, Tel. 810122
SAMAPA, Tel. 211222
A.T.I. Asistencia Telefónica Inmediata, Tel. 390021
AUXILIO MECANICO Y GRUA 24 horas 325950-01226718

Farmacias de turno

ZONA CENTRAL.-
VIRGEN DE REMEDIOS c. Ballivián 1445 341444
ALTO DE LA ALIANZA c. Alto de la Alianza 779 359094
SAN ANDRES Av. Mcal. Santa Cruz 2150 358035
MADRID Av. América esq. Unión 188 ----

ZONA SOPOCACHI Y SAN PEDRO
JULY Av. Arce Nº 2458 Edif. Fernando V 363905
CONCORDIA Fernando Guachalla esq. Sánchez Lima 352495
NTA.SEÑORA DE CHIRCA Valentín Abecia 1808 esq. Landaeta 399672
MONSERRAT c. Héroes del Acre 1676 362446

ZONA MIRAFLORES
AMOR DE DIOS Av. Saavedra 2106 365960
FABIOLA c. Panamá 1152 esq. Pza. Uyuni 223698
CALY c. Estados Unidos 1131 entre Haití y Guatemala 229480
ESCOBAR Av. Tejada Sorzano 890 323677
AGAPANIKOS Shopping La Cumbre 214170

ZONA VILLA COPACABANA Y SAN ANTONIO
ADONAY c. Muñoz del Prado Nº 8 Villa Copacabana 231229
MARIA Josefa Mujía Nº 10 232382

SEÑOR DE LA SENTENCIA c. Nº 1 Pza. del Minero Villa Armonía 398223

CEMENTERIO-EL ALTO-TUMUSLA-BELEN-GRAN PODER.-
REDENTOR Av. Entre Ríos 1872 A.El Tejar 360408
EMMANUEL Av. Buenos Aires 1111 368069
SR. DE LA ASUNCION c. Isaac Tamayo 626 392497
NEWTON Tumusla 748 327721
MAR MAU Av. Kennedy 216 353540

ZONA OBRAJES Y ALTO OBRAJES
MARIA REINA Av. Hernando Siles esq. c. 16 785015

ZONA CALACOTO, ACHUMANI E IRPAVI
FARMACIA 21, Av. 21 No. 8179-Calacoto 798595
PALERMO c. 14 esq. Sánchez Bustamante 796046
SUREÑA Av. Gral. García Lanza esq. c. 9 Achumani 798259
CAROL Av. The Strongest 110 esq. c. 31
MONICA Av. Tont. Sánchez 8875 entre calle 2 y 3 Irpavi 722682
ABRIL Juan Muñoz Reyes entre 29 y 30 C.Cota 798390

LanChile

LA LINEA AEREA DE CHILE

Directo de Santa Cruz a Chile: **Martes, Jueves y Domingos**
Directo de La Paz a Chile: **todos los días**

SANTIAGO - BOLIVIA - SANTIAGO

DESDE SANTIAGO			DIRECCION	DESDE LA PAZ		
[illegible]	[illegible]	[illegible]	[illegible]	[illegible]	[illegible]	[illegible]
LA - 878	LA - 878	LA - 878	[illegible]	LA - 118	LA - 118	LA - 117
[illegible]	[illegible]	[illegible]	SANTIAGO	[illegible]	[illegible]	[illegible]
[illegible]	[illegible]	[illegible]	IQUIQUE	[illegible]	[illegible]	[illegible]
[illegible]	[illegible]	[illegible]	ARICA	[illegible]	[illegible]	[illegible]
[illegible]	[illegible]	[illegible]	LA PAZ	[illegible]	[illegible]	[illegible]
[illegible]			SANTA CRUZ			[illegible]

[illegible]

servicios

Viajes

SALIDAS

A Oruro: todos los días, a Hs. 5:30; 6:30; 7:30; 8:00; 8:30; 9:00; 9:30; 10:30; 11:30; 12:00; 13:00; 13:30; 14:00; 15:30; 17:00; 17:30; 18:00; 19:30; 20:00; 20:30; 21:00.
A Cochabamba: todos los días, a Hs. 8:00; 8:45; 9:00; 13:00; 19:30; 20:00; 20:15; 20:30; 21:00.
A Santa Cruz: todos los días, a Hs. 8:30; 8:45; 9:00; 13:00; 20:00; 20:15; 20:30; 21:00.
A Sucre: todos los días, a Hs. 8:30; 18:00 y 20:00.
A Potosí: todos los días, a Hs. 18:00; 18:30; 20:15.
A Montero: todos los días, a Hs. 9:00; 20:15; 20:30.
A Trinidad: todos los días, a Hs. 20:00.
A Arica: martes y viernes a Hs. 5:30.
A Tacna: domingos y jueves a Hs. 6:30.
A Llallagua: todos los días, a Hs. 19:00.
A Villazón: todos los días, a Hs. 18:30.
A Tarija: martes, jueves y sábado a Hs. 17:00.
A UYUNI: martes y viernes a Hs. 17: 30

Informaciones
Tel. 367275 - 367276
Empresas de Transporte interdepartamental e internacional de pasajeros

Transporte Korilazo	Tel: 323810
Transporte Aroma	Tel: 375449
Pullman Nobleza	Tel: 361427
Pullman Avaroa	Tel: 327096
Transporte Copacabana	Tel: 340461
Pullman Bolivia	Tel: 355854
Urus Imperial	Tel: 350793
Flota Copacabana	Tel. 362803
Flota El Dorado	Tel: 359153
Flota San Francisco	Tel: 378084
Flota Concordia	Tel: 354612
Flota Panamericana	Tel: 371119
Flota Urkupiña	Tel: 353214
Transporte San Lorenzo	Tel: 328911
Transportes Cisne	Tel: 361321
Transportes La Paz	Tel: 377443
Panasur	Tel: 362708

CRUCIMANIA

POR LUIS CAMPOS™

Nº 2221

HORIZONTAL
1 Mes, para André
5 Llevar al __ (casarse)
10 Tenista Steffi
14 Espíritu
15 De Cerdeña, Italia
16 Tenue; gastada
17 Redundancia; reiteración
19 Color
20 Relacionarse, codearse
21 Ancón; ensenada pequeña
23 Lima, calce o chaux; esp.
24 Señalaré día
25 Actor argentino __ Aldás
27 Defensa del erizo
28 Intoxica con gas
32 Fin de oración
33 Camitas, en Prescott, EUA
34 Radiodifundir
35 Papirotazo
37 Dinero contante y __
38 Andrajosa
39 Poeta de Grecia ant.
40 Unión: prep. insep.
41 Inunda
42 Libre, en Freeport, EUA
43 Tristeza
44 Recordado actor __ Franz
46 Hermana religiosa
47 Guardaría; vigilaría
50 Solicitará
53 Provea cañones
54 Ricos
56 Actor John __
57 Recordado actor Conrad __
58 Encarnación de Visnú
59 Niñita
60 Intrépido
61 Primer hombre bíblico

VERTICAL
1 Emporio, en Martin, EUA
2 Husmear
3 Inquieto; vehemente
4 Flechas
5 Coger
6 Lago: fr.
7 Conjuntos de tres
8 Joven de gran belleza: Mit.
9 Grito del gamo
10 Reducida a grano
11 Caucásica o amarilla
12 Avalancha
13 Habla portugués
18 Igual; semejante
22 Instrumento musical
24 Automóvil
25 Al pie de __ (literalmente)
26 Unificación
27 Charca; balsa
29 Franqueza; honestidad
30 Actriz brit. Shirley __
31 Lugar de combate
33 Soltera no
34 Tomé películas: esp.
- Cabalgó: ing.
36 Que puede cogerse
37 Semilla: ing.
39 Se __ (echa raíces)
42 Mujeres
43 Cortara ramas de plantas
45 Vecino de Neptuno
46 Existir
47 Actor James __
48 Insta; corre prisa
49 Atractivo
50 Caballo
51 La Ciudad Eterna
52 Cocinan
55 Actor __ Beatty

SOLUCION ANTERIOR

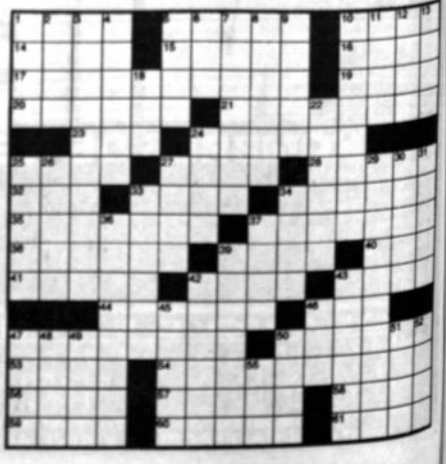

¿Cuántas construcciones más serán derribadas?

3 ya cayeron, ayer la última

Viviendas ilegales serán demolidas

Con la demolición de una casa ayer -la tercera en un mes- en el barrio denominado Isla de Achachicala, al noroeste de la ciudad, la Alcaldía de La Paz empezó a recuperar los predios públicos y a demoler construcciones que están fuera de la línea y nivel. El municipio también anunció que se encargará de demoler las viviendas que se encuentren clandestinamente edificadas, como cocurrió ayer con la casa de José Tincuta, en la Isla de Achachicala.

ILEGALIDAD

La asesora legal de la Subalcaldía del distrito 3 de la Periférica, Dunia Morales, confirmó que las viviendas no tenían la documentación correspondiente e incluso los propietarios presentaron planos fraguados de la extensión del terreno.

Lo que ocurrió es que la familia Tincuta construyó su casa, hace 30 años, invadiendo seis metros de propiedad municipal que debió ser una calle de acceso para más de 2.000 vecinos del lugar. Y por un acuerdo entre vecinos y el Servicio Nacional de Caminos (Senac) todas las calles serán pavimentadas, lo que permitirá que la Isla de Achachicala tenga una salida a la autopista que une a las ciudades de La Paz y El Alto.

Sin embargo, nueve familias tuvieron que abandonar la vivienda, según la versión de Martha Tincuta, quien dijo que ella y sus cinco hijos alquilaron una pieza algunas calles más arriba al perder parte de la casa de sus padres. Entretanto, los representantes de la comuna advirtieron que ésta es la primera acción contra la usurpación de vías y áreas verdes.

"Súper" de Aguas se reunirá con alcaldías de La Paz y El Alto

Gaby admite incremento en tarifas del consumo de agua

Candia quiere una explicación de la Superintendencia de Aguas sobre las alzas. El diputado Paredes desmiente que el 25% de usuarios de La Paz y 50% de El Alto se hayan beneficiado con la disminución de tarifas.

La alcaldesa Gaby Candia reconoció ayer, y después de mucho tiempo de negarlo, que evidentemente hubo un incremento en las tarifas por consumo de agua potable en la ciudad de La Paz que perjudicó económicamente a miles de paceños quienes reclamaron a la comuna pero no encontraron una respuesta a sus demandas.

Entretanto, el secretario de la brigada parlamentaria paceña, José Luis Paredes, desmintió que el 25 por ciento de los usuarios de La Paz y el 50 por ciento de El Alto se hayan beneficiado con la disminución de sus tarifas, tal como afirmaron el superintendente de Aguas, Luis Uzín, y el gerente general de Aguas del Illimani, Alan Carbonel.

4 MESES DESPUES

El 30 de abril pasado, un día después de que el Concejo Municipal de La Paz pusiera en vigencia el nuevo sistema de cobro por consumo de agua potable basado en la premisa "a mayor gasto mayor pago", la alcaldesa Candia dijo que la modificación no establecía incremento alguno en las tarifas y que, por el contrario, una gran parte de las poblaciones de la ciudades de La Paz y El Alto sería beneficiada.

Pero, después de cuatro meses, ayer reconoció lo contrario porque el lunes pasado el diputado Paredes denunció un alza desde el 12 hasta el 500 por ciento en las tarifas por consumo de agua potable que se dieron precisamente desde la modificación del sistema.

EXPLICACION

En respuesta al diputado, Candia pidió una explicación al Superintendente de Aguas para que proporcione información precisa no sólo a la comuna paceña sino también a su par de El Alto.

"Yo soy la interesada en tener ese informe, voy a recibir al Superintendente de Aguas para que nos dé un informe sobre este tema y ver qué está pasando", sostuvo.

Agregó que espera confiada en los detalles que facilite el "Súper" de Aguas, pues Uzín, antes que fungiera de regulador, fue contratado por la ex Samapa para elaborar la nueva estructura tarifaria que ahora está causando problemas a los paceños y alteños.

"Lo que tenemos que conocer es el informe y saber qué sucede y quién está haciendo las diferentes medidas que tomaron para las tarifas como las que se están ejecutando", dijo Candia.

Tardó cuatro meses para reconocer que el nuevo sistema tarifario no beneficia al pueblo.

MUY POCOS BENEFICIADOS

Por otra parte, el mirista Paredes, luego de reiterar que hubo un "tarifazo", informó que son pocas las personas que se beneficiaron con el cambio de la estructura tarifaria, y no como se mencionó, que está entre el 25 y 50 por ciento de los usuarios paceños y alteños, respectivamente.

Según el parlamentario, los usuarios beneficiados con una disminución mínima en la tarifa son los que usaron de uno a ocho metros cúbicos, si utilizaron nueve metros cúbicos pagarán 10 bolivianos, o sea igual que antes, y si ese consumo es superado se verifican los incrementos elevados.

Colegiales en Don Bosco

La Diócesis de El Alto reunirá a promociones

La Diócesis de El Alto convocó al encuentro de promociones de colegios de la presente gestión, el próximo viernes 26 de septiembre, en el Centro Juvenil Don Bosco de Ciudad Satélite, ubicado en la parte sur. La jornada, de acuerdo al informe de los organizadores, será dedicada a Jesucristo bajo el lema "¿Y ustedes quién dicen que soy yo?".

El encuentro convocado por la Diócesis de El Alto, que abarca las provincias de Ingavi, Los Andes, Omasuyos, Manco Kapac, Muñecas, Camacho y parte de Murillo, se realiza todos los años en septiembre, que es considerado el mes de la juventud y del amor. Generalmente se reúnen todas las promociones de la urbe alteña, que llenan la instalación del coliseo cerrado del Centro Juvenil Don Bosco. De acuerdo a los organizadores, antes de la realización del encuentro se enviará una hoja de requisitos junto a la convocatoria, donde se pide que nueve puntos sean analizados con los profesores de religión.

La realización del encuentro está encomendada al Centro Juvenil Don Bosco. Se ha previsto que habrá escenificación de obras, cantos, reunión por grupos y el mensaje del Papa Juan Pablo II. Asimismo, se instruyó que para la convivencia cada promoción prepare un número musical.

Los organizadores también pidieron que los alumnos participantes lleven su comida y su refresco.

La ciudad más pobre del país pide recursos

Alteños piden censo de población

El Alcalde cree que se recibe dinero de la coparticipación tributaria en base a la información de 1992, pues ahora sus habitantes crecieron de 405.000 a más del medio millón.

En cumplimiento de la Ley de la Participación Popular, la Alcaldía de El Alto exigió ayer al gobierno central la realización de un censo de población y vivienda para aumentar el monto que recibe por coparticipación tributaria.

El alcalde alteño Alberto Jiménez manifestó que El Alto, pese a tener un incremento significativo en su demografía, sigue percibiendo recursos de la participación popular en base a los resultados del censo de población y vivienda que se realizó en 1992, cuando tenía una población de 405 mil habitantes.

El Art. 23 inciso 3 de la Ley de la Participación Popular establece la realización de una encuesta demográfica intercensal cada cinco años, el cual debió realizarse a fines del año pasado.

Jiménez manifestó que el actual gobierno desconoce dicha ley, en virtud de que el Instituto Nacional de Estadística (INE) realizaría el censo de población el año 2000, según anunció su director, Carlos Garafulic.

BAJOS INGRESOS

A juicio del Alcalde, El Alto es la ciudad más perjudicada con la postergación del censo hasta el 2000, en vista de que actualmente percibe del Tesoro General de la Nación (TGN) un presupuesto de 61 millones de bolivianos por año.

Además, informó que los desembolsos no se efectúan de acuerdo a los compromisos fijados ya que hasta la fecha el TGN debe a El Alto seis millones de bolivianos.

Jiménez informó que los alteños, con la asignación de recursos de la Ley de la Participación Popular, están discriminados ya que un alteño recibe la mitad de los recursos que le corresponden en comparación de un habitante de la ciudad sede de gobierno.

Finalmente, aseguró que si El Alto recibe recursos económicos de acuerdo al número de habitantes que tiene actualmente, podría resolver algunos de los problemas de urgente solución.

Breves

Entrada folklórica

Quince fraternidades confirmaron su participación en la entrada folklórica de Villa Dolores, el sábado 13, en devoción al Señor de la Exaltación y la celebración de los 55 años de fundación de la zona.

De acuerdo al informe de Asociación de Conjuntos Folklóricos "Central Dolores", las comparsas se concentrarán en la avenida Cívica, pasarán por la plaza del Obelisco, la avenida Antofagasta, la plaza Juana Azurduy de Padilla, y se desconcentrarán en la calle Nº3.

Megacoalición no funciona

La megacoalición que controla el gobierno central no funciona en su integridad en el Concejo Municipal de El Alto, pese a controlar 10 de los 11 concejales que tiene el municipio alteño, manifestó el concejal Arsenio Alegría (MNR).

Inclusive, a criterio de Alegría, ni los concejales de Condepa (mayoría con 6) tienen una relación estrecha con el ejecutivo de la comuna para realizar trabajos conjuntos.

Los concejales condepistas se enfrentaron cuando pretendieron aprobar el resellado de la avenida Juan Pablo II.

En provincia Aroma

En Ayo Ayo se oponen a concesión minera

El sindicato agrario de Ayo Ayo, provincia Aroma del departamento de La Paz, emitió un pronunciamiento de protesta por la adjudicación de 140 pertenencias mineras, sobre tierras de su comunidad, a la empresa "Loma Blanca" de Oscar Gerónimo Condorcett, para la explotación de puzolana y otros minerales.

En un comunicado que firman los miembros de su directorio y delegados de base, encabezados por Lucio Quispe Mamani y Julián Orosco Condori, afirman que esa adjudicación está viciada de nulidad porque ni la Superintendencia de Minas ni el juzgado del ramo notificaron a los campesinos de Ayo Ayo, propietarios de la tierra, con el memorial de solicitud de Condorcett ni con la Resolución de adjudicación del juez de minería, tal como señala la ley.

Al calificar esa concesión como atropello, responsabilizan también al alcalde de Ayo Ayo, Rolando Condori, y a sus concejales que firmaron con el adjudicatario Condorcett un convenio "como si fueran propietarios de las tierras."

Asegura que no es culpable del alza de tarifas

Electropaz se lava las manos

En cambio, la alcaldesa Candia asegura que hará cumplir disminución del 1,84%.

Cirujano cree que Electropaz hace bien en no disminuir tarifas.

"La empresa Electricidad de La Paz (Electropaz) no es culpable por el alza de las tarifas del consumo de energía eléctrica en la ciudad sede de gobierno", aseguró ayer su gerente general, José María Cirujano.

Entretanto, la alcaldesa Gaby Candia reiteró que la empresa no está cumpliendo con una resolución de la Superintendencia de Regulación Sectorial (Sirese) que exigió disminuir en 1,84 por ciento de 7,5 en que estaba fijada el alza para los próximos cinco años.

Cirujano dijo que Electropaz, al ser una empresa distribuidora, no tiene ninguna participación en el incremento tarifario, aunque reconoció que el aumento se evidenció en la generación de electricidad.

Pero la Alcaldesa recordó que recientemente el Sirese falló a favor de la demanda del municipio, por lo que Electropaz debía rebajar la tarifa y devolver lo cobrado en los primeros siete meses de este año.

"Nosotros contamos con la resolución del Sirese y también la orden e instrucción que dieron a Electropaz para que en la facturación se mantenga la rebaja", sostuvo Candia.

La determinación del Sirese también dejaba sin efecto el incremento del 7,5 por ciento que debió entrar en vigencia desde 1998.

Al respecto, Cirujano dijo que la Superintendencia de Electricidad conoce perfectamente las modificaciones que provocaron el incremento tarifario y "realmente la Superintendencia está cumpliendo la Ley de Electricidad".

CARE BOLIVIA

INVITACION DIRECTA 0014/97 PN-27
PROYECTO RIO CHICO

CARE-BOLIVIA Regional Sucre, invita a las firmas comerciales legalmente establecidas en el País a presentar sus ofertas para la provisión de gaviones en caja, con malla hexagonal 8 x 1 alambre 2.7 mm de diámetro doble torsión, doblemente galvanizado, con diafragma en cada metro, en las siguientes cantidades y medidas:

DESCRIPCION	CANTIDAD	UNIDAD
GAVIONES DE 5x1x1	85	PZAS
GAVIONES DE 5x0.5x1	210	PZAS
TELA DE GAVION	800	MTS

NOTA: Tomar en cuenta la provisión de alambre para amarrado de gaviones (8% del peso de la malla de gaviones).

Las ofertas deben especificar lo siguiente:

- Condiciones de pago
- Plazo de entrega
- Marca e industria del material ofertado
- Precio unitario y total
- Validez de la oferta
- El material deberá ser entregado en almacén CARE-SUCRE
- Otra información que consideren necesaria

CARE-BOLIVIA exigirá a la firma adjudicada la presentación de una Boleta de Garantía por Cumplimiento de Contrato, equivalente al 10% sobre el valor total del mismo.
Las firmas interesadas podrán presentar sus ofertas en sobre cerrado hasta el día 3 de octubre de 1997 a la ciudad de Sucre bajo el siguiente rótulo:

Señores
CARE-BOLIVIA
Ref.: INVITACION DIRECTA No. 0014/97 PN-27
Casilla No. 354
Sucre

AVISO PERMANENTE

Se comunica a las siguientes personas:

1.- Antonio Perdriel - Santa Cruz
2.- Carmen Quiroga de Córdova - Tarija
3.- Oswaldo Cabral - Guayaramerín
4.- Roxana Rodríguez - Santa Ana de Yacuma
5.- José López C. - Santa Ana de Yacuma
6.- Raúl Gonzales A. - Potosí
7.- Mamfredo Justiniano - Guayaramerín
8.- Saúl Robles Villavicencio-Santa Ana de Yacuma
9.- Elty Viruez Alba - Santa Ana de Yacuma
10.- Margarita Carvallo H. - Santa Ana de Yacuma
11.- Froilán Durán - San Borja
12.- Juan Carlos Mercado - Irupana
13.- Eliodoro Gutiérrez - Escoriani Tatasi
14.- Jhonny Justiniano Aranda - Santa Cruz

que deben comunicarse con urgencia a los teléfonos de La Paz 372340 al 44 int. 37 ó 38

AVISO PERMANENTE

A las personas que se detallan a continuación se les insinúa apersonarse a las oficinas del periódico PRESENCIA en horas de oficina.

1.- Hugo Castedo Raffo
(Prensa Internacional Santiago de Chile)
2.- Fernando Bascón Quiroga
3.- Reynaldo León Helguero

Comunicarse con urgencia a los telefonos 372340 al 44, internos 37 ó 38

NO al uso arbitrario de la espada.

No la excluye totalmente

Iglesia limita casos de pena de muerte

ROMA (IPS).- Organizaciones que luchan contra la pena de muerte recibieron con decepción las modificaciones hechas por la Iglesia Católica a su catecismo, que limitan los casos de aplicación de la pena de muerte, aunque sin excluirla totalmente.

El Vaticano dio a conocer este martes en una conferencia de prensa la versión definitiva en latín del Catecismo Universal de la Iglesia Católica.

La pena de muerte no fue excluida definitivamente de la doctrina católica, aunque el nuevo catecismo reduce al mínimo los motivos por los que puede ser aplicada.

La Iglesia consideraba en la última versión del catecismo, publicada en diciembre de 1992, que la pena capital se podía aplicar en casos extremos. Pero ahora considera que esas situaciones "sonprácticamente inexistentes" en los tiempos modernos.

El cardenal Joseph Ratzinger, prefecto de la Congregación para la Fe, aclaró que el nuevo catecismo invoca "principios que no excluyen en absoluto la pena capital, pero establece criterios muy severos para su uso".

"A me parece que sería muy difícil que se dieran las condiciones para su uso hoy en día", dijo Ratzinger.

LA MODIFICACION MAS IMPORTANTE

El pronunciamiento sobre la pena de muerte es la más importante de las más de 70 modificaciones efectuadas al texto latino publicado hace cinco años, que contenía 2.865 artículos.

Plantean Francia y Gran Bretaña

No más venta de armas a violadores de DD.HH.

NACIONES UNIDAS (IPS).- Francia y Gran Bretaña, dos de los mayores productores de armas del mundo, proponen restricciones a las ventas de equipamiento militar a los gobiernos que violan los derechos humanos y podrían obligar a Estados Unidos a seguir sus pasos.

"El Reino Unido establecerá nuevas reglas sobre ventas de armas y Francia respaldará esa política", dijo a IPS Luke Warren, del no gubernamental Council for a Livable World Education Fund con sede en Washington.

Estos dos países son los principales vendedores de armas de Europa, por lo que su respaldo a un código de conducta en la materia en la Unión Europea (UE) convertiría la legislación sobre venta de armas en una realidad, agregó Warren.

Esta postura "también daría un gran respaldo al código para la Organización de Naciones Unidas (ONU) propuesto por el premio Nobel de la Paz y ex presidente de Costa Rica, Oscar Arias", sostuvo el activista.

Estados Unidos fue el principal vendedor mundial de armas entre 1991 y 1996, con un total de 90 500 millones de dólares, seguido por Rusia, Francia, Gran Bretaña y China, según el Servicio de Investigaciones del Congreso de Estados Unidos.

El cambio en la política de venta de armas de Gran Bretaña se produjo con la elección en mayo del nuevo gobierno del Partido Laborista encabezado por el primer ministro Tony Blair. El de Francia, conducido por el primer ministro socialista Lionel Jospin, dijo la semana pasada que respaldaba a Londres.

EE.UU. desata carrera armamentista

"Si tienen interés"

Brasil y Chile, aliados militares de EE.UU.

SAN PABLO, 9 (ANSA).- Brasil y Chile también podrán obtener la condición de aliado militar preferencial de Estados Unidos, que ya fue anunciado para Argentina, según una versión publicada ayer en San Pablo.

Así lo aseguró el subsecretario de Estado para Asuntos Interamericanos estadounidense, Jeffrey Davidow, en una entrevista radial reproducida por el matutino Folha de San Paulo.

El otorgamiento de esa condición a Argentina y la posterior oposición del Presidente Carlos Menem a la posibilidad de que Brasil ocupe un eventual puesto permanente en el Consejo de Seguridad de la ONU causó enfrentamientos diplomáticos en la región.

Chile había manifestado su oposición al rol argentino en materia militar, por lo que Davidow aseguró que "la designación de Argentina no significa ningún compromiso de nuestra parte".

"No significa una obligación de mutua defensa ni cualquier cosa parecida, tanto Brasil como Chile podrán acceder a lo mismo si tienen interés", dijo el funcionario del Departamento de Estado, según el diario.

Las declaraciones de Davidow se publicaron casi un mes antes de que el Presidente Bill Clinton comience su gira por Brasil, Argentina y Venezuela el próximo 12 de octubre.

Continúa lento recuento de votos en Paraguay

Mercosur preocupado por victoria de Gral. golpista

"No tememos un revanchismo (de Oviedo)", asegura el jefe de la Armada, uno de los altos mandos que respaldó al Presidente Wasmosy durante la crisis militar protagonizada por Lino Oviedo.

Por RUBEN CESPEDES
ASUNCION (ANSA) - Los militares negaron ayer que le teman a una eventual victoria del general Lino Oviedo en las internas del gubernamental Partido Colorado; pero el gobierno ya recibió expresiones de preocupación de países del Mercosur.

Sin definiciones, continuaba ayer bajo tensión el lento recuento de los votos de las primarias coloradas realizadas el domingo para decidir candidato a la presidencia para las elecciones de mayo de 1998.

Nuevos datos extraoficiales proporcionados ayer por el Tribunal Electoral colorado seguían dando una leve ventaja al general (r) Oviedo sobre el presidente del partido, Luis María Argaña.

De 421.974 votos computados sobre unos 600.000, Oviedo estaba al frente con 160.767 votos (36.56 por ciento) contra 157.381 votos (35.79) de Argaña, y se mantenía la diferencia de menos de uno por ciento al igual que al cierre del lunes. El tercero, Carlos Facetti, recibió hasta ahora 99.009 votos.

MILITARES NO TEMEN REVANCHISMO

"No tememos un revanchismo (de Oviedo)", expresó ayer el jefe de la Armada, vicealmirante Carlos López Moreira, uno de los altos mandos que respaldó firmemente al Presidente Juan Carlos Wasmosy durante la crisis militar de abril del año pasado protagonizada por el díscolo general.

En aquella ocasión -según Wasmosy- Oviedo se rebeló contra una orden de su relevo de la comandancia del Ejército, lo que ocasionó luego su pase a retiro y actualmente soporta un proceso ante la justicia criminal.

"Existe preocupación", dijo por su parte el canciller Melgarejo Lanzoni consultado sobre la reacción de la comunidad internacional ante la presente situación del partido oficialista.

Melgarejo Lanzoni reveló también que hubo llamadas de parte de sus colegas del Mercosur requiriendo información sobre el mismo tema.

Si Oviedo gana, Latinoamérica tendrá mucho que reflexionar sobre el sistema democrático.

Modernización de las estructuras del Estado

Chile reforma leyes centenarias

La primera fase de la reforma judicial ha quedado completada con la creación del Ministerio Público. Habrá divorcio. Se harán cambios en el sistema electoral.

Santiago de Chile (dpa) - Con la reforma de leyes centenarias ha comenzado definitivamente en Chile la modernización de las estructuras del Estado, en un singular proceso que facilitará el ingreso del país al Siglo XXI y mejorará las condiciones de trabajo con miras al desarrollo social y económico del ciudadano chileno.

La primera fase de la reforma judicial ha quedado completada con la creación del Ministerio Público, en una ley que fue promulgada ayer por el Presidente chileno Eduardo Frei Ruiz Tagle.

El nuevo organismo del Estado introducirá un sistema, contemplado ya en diversos otros países, basado en la creación de cargos de fiscales nacionales y regionales, que estarán abocados a investigar los delitos y formular las acusaciones respectivas.

En esta forma, los jueces y magistrados de Corte se concentrarán exclusivamente en la función de juzgar los méritos y antecedentes que les sean presentados.

Esta modalidad asegura el respeto a las garantías de todas las personas, según ha dicho el gobierno que ha promovido esta reforma histórica.

Con este cambio, frente al cual algunos magistrados casi octogenarios son escépticos, se inicia un proceso histórico que incluye otros seis proyectos de ley ya presentados y otros ya listos para ser enviados al Congreso.

SE INTRODUCE EL DIVORCIO

Pero paralelamente a esta "reforma del siglo" como se le ha llamado, está el trámite en el Congreso Nacional para introducir el divorcio, que permitirá que este país deje de ser el único en el mundo católico sin una regulación en este sentido.

El proyecto de ley, patrocinado por parlamentarias y parlamentarios de todos los sectores, fue aprobado por la Cámara de Diputados y sigue ahora su trámite en el Senado. De aprobarse, las acciones de separarse y de divorciarse quedarán como derechos irrenunciables de los chilenos.

Actualmente la ley de matrimonio acepta la nulidad solamente suponiendo la incompetencia del oficial del Registro Civil que interviene en la celebración del matrimonio, lo que se denomina "fraude legal", porque se trata de demostrar que el vínculo estuvo viciado en el origen y, por tanto, nunca existió.

La reforma, que acaba con disposiciones de hace 100 años, ha originado fuertes reacciones en contra de parte de la Iglesia Católica. El cardenal chileno Carlos Oviedo Cavada ha llamado a "iniciar un período de reflexión serio" sobre el matrimonio y la familia.

REFORMA ELECTORAL

Pero así como se busca la modernización del poder judicial y del vínculo matrimonial, se desea llegar también al Siglo XXI con una reforma del sistema electoral, para permitir una más amplia participación y mayor proporcionalidad en el sistema de elección.

Los problemas en este campo quedaron en discusión cuando se cerraron en agosto los registros electorales y se estableció que numerosos jóvenes no se registraron para votar en las elecciones parlamentarias de diciembre próximo.

Ambiente electoral venezolano se calienta con anticipación

Venezuela quiere candidata "virgen e independiente"

En la pugna por las candidaturas no hay escrúpulos en airear aspectos sentimentales. En esa situación se encuentra Irene Sáez, Miss Universo en 1981.

Caracas (EFE).- Cuando falta en Venezuela más de un año para los comicios generales, las denuncias de que no serán ni pulcros ni transparentes se mezclan en la prensa con una soterrada pelea entre los aspirantes a la candidatura presidencial.

Las dudas sobre la fiabilidad de los resultados electorales de los comicios previstos para diciembre de 1998 surgen de las trabas para aprobar la Reforma de la Ley Orgánica del Sufragio.

SIN ESCRUPULOS

Mientras tanto, en la pugna por las candidaturas no hay escrúpulos en airear aspectos sentimentales que pueden torpedear las intenciones de voto de los electores.

En esa situación se encuentra la alcaldesa del municipio caraqueño de Chacao, Irene Sáez, Miss Universo en 1981, a quien se trata de vincular con partidos políticos y casar con el magnate estadounidense Donald Trump porque, según el diario "El Nuevo País", los electores la quieren "virgen e independiente".

En la última encuesta de la Compañía Venezolana de Investigaciones (CVI), Sáez parece con el 20,9 por ciento de las intenciones de voto, la mitad de las que tenía hace cinco meses, aunque todavía lejos de los otros pretendientes a gobernar el país, ninguno de los cuales pasa del diez por ciento.

"OBJETO DEL DESEO"

Para reducir esa distancia, varios diarios presentan a la ex miss como "el objeto del deseo" de Trump y alguno se atreve a poner en boca de la candidata que el multimillonario "es un ser humano muy especial, pero muy especial e importante para mí".

Pero Irene Sáez es también la "manzana de la discordia" en el partido socialcristiano Copei, el principal de oposición, al contar con el apoyo de una parte de sus dirigentes para convertirla en su abanderada y el rechazo de otros "pesos pesados" que no desean que pulverice sus ambiciones presidenciales.

Entre los que estarían a favor de aprovechar la inercia populista de la alcaldesa de Chacao y convertirla en la imagen del partido están el ex presidente venezolano Luis Herrera Campins y el secretario general de Copei, Donald Ramírez.

Por el contrario, piezas fundamentales copeyanas como el ex candidato Eduardo Fernández y el ex ministro de Energía Humberto Calderón, que verían frenada su carrera política, tratan de identificar a Irene Sáez con la muñeca que ella promocionó las pasadas Navidades, una especie de "Barbie" venezolana, vacía e incapaz para ejercer tan alto y difícil cargo.

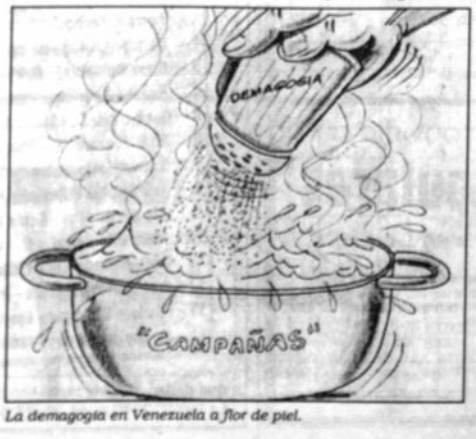

La demagogia en Venezuela a flor de piel.

32 reos heridos en Brasil

Río de Janeiro (EFE).- Al menos 32 presos resultaron heridos en un motín registrado en la Penitenciaría de Roger, la más importante de la ciudad brasileña de Joao Pessoa, capital del nordestino estado de Paraíba, informó ayer la Policía Militar.

La revuelta comenzó hace dos días cuando unos 400 de los 713 reclusos del penal destruyeron la cocina, el comedor y la biblioteca de la cárcel, y quemaron muebles y colchones para exigir cambios en la dirección del penal y en el régimen carcelario.

Los amotinados, divididos en dos grupos, hirieron a 32 reclusos a quienes el líder de la revuelta, Hugo Arruda, acusó de de ser "traidores" porque mantienen buenas relaciones con la administración de la cárcel.

Arruda presentó a las autoridades carcelarias una lista con 13 exigencias, la mayoría de las cuales fueron aceptadas por el gobierno de Paraíba, que sin embargo se niega a destituir al director del penal, Antonio Alvarez Farías, como piden los amotinados.

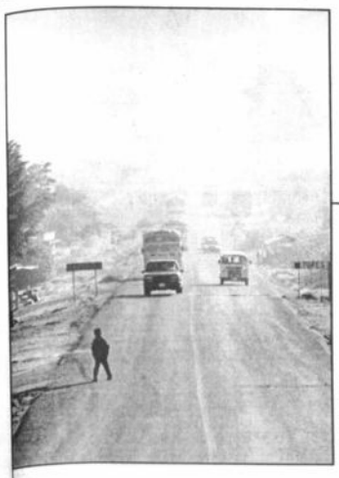

Zapatistas rumbo a la gran ciudad para exigirle al gobierno que cumpla sus acuerdos

1.111 zapatistas van a la capital

Tensión en México

Ciudad de México (dpa) - Mientras 1.111 zapatistas se dirigían hacia la capital mexicana en una marcha por la paz, el secretario de Gobernación, Emilio Chuayffet, aseguró que su gobierno espera salvar las diferencias y reanudar cuanto antes el diálogo con la guerrilla de Chiapas.

"Queremos reanudar cuanto antes el diálogo, construir juntos un marco normativo apropiado para las comunidades indígenas y resolver juntos sus problemas ancestrales", afirmó el funcionario ante el pleno de la Cámara de Diputados.

El responsable de la política interior mexicana asistió a la Cámara Baja, dominada por la oposición, para responder preguntas de los legisladores sobre el último informe a la nación del Presidente Ernesto Zedillo del 1º de septiembre pasado.

Durante su comparecencia, Chuayffet rechazó las acusaciones del Ejército Zapatista de Liberación Nacional (EZLN) sobre un supuesto incumplimiento del gobierno de los acuerdos sobre cultura y derechos indígenas firmados hace 18 meses en San Andrés Larráinzar.

Asimismo, negó que su administración pretenda renegociar esos acuerdos o buscar el desgaste de los insurgentes para lograr su rendición.

"El gobierno de la República no apuesta al aislamiento ni al desgaste en Chiapas", dijo a los legisladores. "No hay soberbia ni hay, en modo alguno, disimulo del problema", agregó.

TRES AÑOS DESPUES

En un hecho sin precedentes desde el estallido del conflicto el 1º de enero de 1994, 1.111 zapatistas, representantes de otras tantas comunidades indígenas de Chiapas, iniciaron una marcha hacia la capital mexicana para exigir al gobierno que cumpla esos acuerdos.

Los zapatistas, quienes a raíz de este diferendo se retiraron del diálogo de paz hace un año, exigen también la desmilitarización del Estado de Chiapas.

Se va esperanza de hallar más sobrevivientes de naufragio en Haití

200 cadáveres atrapados

Se estima que pudieron haber perecido unos 400 de los 700 pasajeros, pero la información es confusa. Una madre de cinco niños que perecieron increpa al Presidente haitiano.

Algunos de los cadáveres que lograron rescatar. Llanto y desesperación en Haití.

PUERTO PRINCIPE (ANSA) - Al desvanecerse ayer la esperanza de hallar sobrevivientes en la entraña del ferry "La Fierte Gonavienne", que el lunes naufragó frente a Montrouis (Haití), los buzos estimaron ayer en más de 200 los cadáveres aún atrapados.

Funcionarios de la ONU que asisten a tareas de salvataje informaron que sólo habían recuperado 51 cadáveres.

Decenas de cientos de familiares observaban, casi en el desconsuelo, la labor de los rescatistas, 25 de los cuales pertenecen a la fuerza de paz de las Naciones Unidas localizada en Haití.

La vocera de la ONU, Patricia Tomé, dijo que los buzos también habían detectado a otro grupo de 50 cadáveres atrapados en el nivel más bajo de los tres con los que contaba el ferry, "pero ellos no tuvieron oportunidad de escapar porque el barco giró sobre sí mismo antes de hundirse".

400 MUERTOS

Se estima que pudieron haber perecido unos 400 de los 700 pasajeros, pero la información es confusa, porque algunas fuentes puntualizaron que tras la zozobra del ferry unas 400 personas alcanzaron la costa a nado.

Otras hablaban de que los que pudieron nadar hasta la costa fueron 50, mientras la ONU precisó que el lunes fueron rescatadas 50 personas en el sitio de la tragedia.

Los equipos de salvataje trataban ayer de mover el ferry "El Orgullo de Gonave" hacia aguas menos profundas para acelerar la recuperación de los cadáveres de más de 200 pasajeros que en él permanecen atrapados.

El clima de pesar y dolor sólo fue alterado ayer por la gritería y protestas de centenares de aldeanos, cuando el Presidente René Preval y algunos de sus ministros visitaron el lugar del naufragio. "Esto es un verdadero desastre", declaró Preval a la prensa.

Una mujer, madre de cinco hijos aparentemente atrapados en el ferry, le reprochó "por qué están ustedes aquí ahora; qué hacían ayer, por qué no vinieron ayer a ayudarnos a sacar a todos los que ahora están allí adentro muertos".

Un buzo canadiense de la fuerza de la ONU, el capitán André Mathieu, dijo que el nivel más bajo estaría atiborrado de cadáveres.

La guerrilla tiene la palabra

Samper presenta cartas de paz

Recomendaron al Presidente aceptar la propuesta de crear una zona de distensión.

BOGOTA (AP) - El Presidente Ernesto Samper dijo ayer que las cartas para la pacificación en Colombia están sobre la mesa y que corresponde a la guerrilla abrir el juego para responder a la invitación formulada por el gobierno y acabar con el conflicto armado que agobia al país.

"Lo que sigue ahora es claro y sencillo: la guerrilla tiene la palabra y nosotros seguiremos trabajando", dijo Samper en un discurso desde el palacio presidencial tras darse a conocer allí recomendaciones de dos de sus delegados para aproximaciones de una negociación de paz.

Tras dos meses de consultas con los distintos sectores del conflicto y de la sociedad civil, los delegados gubernamentales José Noé Ríos y Daniel García-Peña, presentaron una propuesta para negociar separadamente con los grupos guerrilleros y paramilitares una salida política al conflicto interno de Colombia, con la ayuda de la comunidad internacional.

Los comisionados recomendaron al Presidente aceptar la propuesta de las Fuerzas Armadas Revolucionarias de Colombia (FARC), la mayor organización guerrillera del país, de crear una zona de distensión, para negociar un acuerdo marco para la paz.

El proceso de beatificación suele tardar entre 20 y 25 años

Madre Teresa será santa

Todo listo para el funeral del sábado. La Madre Teresa recibirá los honores militares de un Primer Mandatario. Asistirán los presidentes indio, italiano y francés, además de la Reina Sofía de España y la Primera Dama de EE.UU.

Ciudad del Vaticano y CALCUTA (EFE y DPA).- La Madre Teresa de Calcuta será pronto santa; pero no por aclamación, dijo ayer en el Vaticano el cardenal Joseph Ratzinger, prefecto de la Congregación para la Doctrina de la Fe.

"La aclamación no está prevista en el procedimiento de la Iglesia (para la santificación), pero en el caso de Madre Teresa el proceso ordinario se desarrollará de forma muy rápida, teniendo en cuenta su vida, tan limpia", manifestó Ratzinger tras presentar a los medios de comunicación la edición definitiva en latín del Catecismo de la Iglesia Católica.

Ratzinger precisó que éste es también el deseo del Papa Juan Pablo II, "que es muy respetuoso con las reglas" y prefiere seguir el curso formal del proceso de canonización, pese al clamor popular y de algunos prelados para que se la canonice, sin más, inmediatamente.

Agregó que un proceso de canonización que siga todos los pasos previstos es necesario por "motivos de justicia" hacia otros aspirantes a santos y también porque de esa manera se pueden evaluar, así como examinar todos los aspectos de una vida.

"De todos modos, en el caso de Madre Teresa no será un proceso muy largo, dado que su vida ha sido tan brillante", explicó el cardenal.

EL PROCESO

Según la normativa vigente, deberán pasar al menos cinco años desde la muerte de una persona para abrir el proceso que culmine en su canonización.

Se comienza con el proceso diocesano, que se abre en la diócesis a la que pertenecía la persona, en el caso de la Madre Teresa en la archidiócesis india de Calcuta (que es a la que corresponde solicitarlo). Toda la documentación recogida entre las personas que la conocieron se envía a Roma.

Una vez estudiado todo el material y aceptado por el Vaticano, al propuesto para santo se le declara "venerable siervo de Dios" y comienzan -una vez que ya el proceso ha pasado al Vaticano- nuevas investigaciones y la recopilación de nuevo material.

Esta fase vaticana desembocará, si todo es positivo, en la beatificación (el paso previo a santo). Para que se le proclame beato habrá sido necesario que se reconozca un milagro por intercesión suya.

Un proceso de beatificación, como poco, lleva unos 20 ó 25 años.

Uno de los casos más rápidos de beatificación fue el del beato José María Escrivá de Balaguer, el español fundador del Opus Dei.

Se produjo en un tiempo récord: 17 años después de su muerte.

Para ser proclamado definitivamente santo, la normativa prevé que se reconozca un segundo milagro por intercesión del beato.

EL FUNERAL

Se terminaron de ultimar los preparativos para el funeral de la Madre Teresa de Calcuta, que se celebrará el sábado. Tendrá un funeral de estado con honores militares, un privilegio que se suele reservar a jefes de estado y primeros ministros. A él asistirán el presidente indio, K. R. Narayan, el presidente italiano, Oscar Luigi Scalfaro, la reina Sofía de España, la primera dama de los Estados Unidos, Hillary Clinton, y se espera que el presidente francés, Jacques Chirac, también esté presente.

Canney dijo que el cortejo, en el que el ataúd será transportado en un armón de artillería con escolta militar, abandonará la iglesia de Santo Tomás a las nueve de la mañana (hora local) hacia el estadio de Netaji Subhash.

Todos la recuerdan, mucho más los pobres que hoy sienten su ausencia.

La Secretaria de Estado de EE.UU. parte a una misión delicada. ¿Una especulación la renuncia de Arafat?

Arafat amenaza con renunciar

Arabes se movilizan por visita de Albright

EL CAIRO y Jerusalén (EFE y DPA).- Los gobernantes y la diplomacia árabes se han movilizado ante la llegada hoy a Oriente Medio de la secretaria de Estado de Estados Unidos, Madeleine Albright, y han insistido que la paz en la región se debe basar, sobre todo, en el principio de "paz por territorios".

La radio israelí aseguró ayer que el presidente palestino, Yasser Arafat, amenazó con renunciar debido a la desesperación que le produce el congelamiento del proceso de paz.

Sólo los pedidos del presidente egipcio, Hosni Mubarak, y del rey Hussein de Jordania en la cumbre que los tres mandatarios celebraron en El Cairo el domingo pasado hicieron que Arafat desistiera.

Fuentes palestinas, en cambio, desmintieron que Arafat amenazara con renunciar.

PAZ

En una intervención pública, el primer ministro egipcio, Kamal Ganzuri, dijo a su colega israelí Benjamín Netanyahu que "es la paz la que da la seguridad y no al contrario".

Ganzuri afirmó en El Cairo que la paz en Oriente Medio prevalecerá, pero para que sea justa y global debe basarse en los principios establecidos en la Conferencia de Madrid de 1991.

En esa conferencia, que abrió el camino del proceso de paz árabe-israelí, ahora en estado de paralización, se acordó la fórmula de intercambio de "paz por territorios".

En el mismo sentido, Siria recordó a la jefa de la diplomacia de Estados Unidos las declaraciones que hizo en agosto sobre la necesidad de respetar las bases del proceso iniciado en Madrid y de cumplir las resoluciones del Consejo de Seguridad de la ONU, que exigen la retirada israelí de los territorios árabes que ocupó a partir de 1967.

El diario "Baaz", órgano del partido del mismo nombre en el poder en Damasco, afirma que "si Albright basa su gira en las declaraciones que hizo el mes pasado respecto al proceso de paz, seguramente recibirá el apoyo árabe internacional".

Pero otro diario, el "Tishrin", órgano del gobierno sirio, y como todos en Siria bajo absoluto control del régimen que preside Hafez al Asad, considera la situación "está al borde de la catástrofe".

ELIMINATORIA

Es posible que al cabo de la fecha de hoy en la eliminatoria sudamericana surja más de un clasificado y , también, al mismo tiempo, se produzca la desaparición de la chance que algún seleccionado conserva.

Resulta lógico que una y otra circunstancia se registren a falta simplemente de dos fechas para la conclusión de la competencia.

A partir de mañana habrá apenas seis puntos en disputa y el panorama quedará mucho más claro.

La pregunta es qué actitud tendrán, en dichas jornadas, aquellos elencos que hayan - para bien o mal - dilucidado su caso.

No puede descartarse que, por ejemplo, acontezca un involuntario afán de ventaja y/o perjuicio - según como se lo analice - si es que ya no se considera necesario repatriar a determinados futbolistas.

Es de aguardar, entonces, que todas las Federaciones encaren la recta final de este camino mundialista con la mayor de la seriedades.

Un proceder de esta naturaleza evitará susceptibilidades, esas que ya comenzaron a mencionarse y que, desde luego, no pueden comprobarse fehacientemente.

Luego de la programación de la fecha no estarán copados los cuatro lugares disponibles y seguramente uno o dos se decidirán en la penúltima o aún en la jornada de epílogo.

No se podrá negar, en consecuencia, el mérito de aquellos elencos que anticipadamente logren el pasaje a París, pero cabe invocar - también para los descartados de antemano - este especie de respeto hacia quienes todavía lucharán por algo, quizás no sólo dependiendo de sí mismos, sino también de otros resultados.

AP

Operarán en Miami a Fittipaldi

San Pablo, 9 (ANSA)- El ex campeón de Fórmula 1 y de Indycar, Emerson Fittipaldi, será trasladado a Miami para ser intervenido quirúrgicamente, mientras los médicos descartaron que el corredor pueda quedar paralítico.

Fittipaldi volverá al quirófano para corregir la fractura de la segunda vértebra lumbar, que sufrió el domingo al precipitarse a tierra con su avión ultraliviano.

A pesar de que la lesión preocupa a los médicos, estos aseguraron que "no dejará secuelas graves" en el piloto.

"La posibilidad de que Emerson quede parapléjico o tetrapléjico está prácticamente descartada. Nos preocupa la dificultad que padece para mover su pierna izquierda producto de la presión sobre los nervios", aseguró el neurólogo.

Fittipaldi prometió hoy a su familia que nunca más volverá a subir a un avión ultraliviano, según su esposa María Tereza.

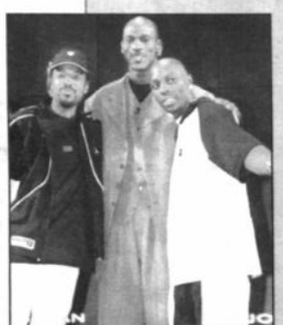

AP

Nueva York: La estrella estadounidense de la NBA Michael Jordan tendrá en 1998 su propia línea de artículos deportivos, que serán producidos por Nike bajo el nombre comercial "Jordan".

Su auspiciante principal lanzará al mercado el año próximo vestimenta y calzado deportivos "Jordan", con los que espera facturar unos 250 millones de dólares anuales.

Marcelo Torrico, en ex-arquero de The Strongest, que ya se entrena con la escuadra atigrada, aunque no está habilitado para actuar esta temporada, firmando autógrafos a unos niños que ayer se dieron cita en el estadio de Achumani.

Sólo una broma

Santiago de Chile, 9 (ANSA)- El anuncio de la "sorpresiva" llegada a Santiago del futbolista Iván Zamorano alegró por más de una hora a los chilenos que estaban seguros de tener así al máximo goleador para enfrentar a Argentina, pero luego se determinó que era una broma.

También la noticia, fue difundida por un programa televisivo, algunas radioemisoras y por la agencia de noticias ORBE, asustó y fue trasmitida a algunos medios de Argentina, con vistas al partido por las eliminatorias del Mundial 98.

ORBE informó que Zamorano, que lleva 10 goles en 12 partidos de las eliminatorias, había llegado "sorpresivamente a Chile, procedente de Italia, desconociéndose los motivos de su llegada".

Una hora después se informó que el arribo de Zamorano era una broma del programa "Buenos días a todos" de Televisión Nacional.

Para tomar nota

■ Chaco Petrolero se puso ayer al día. Los jugadores cobraron sus sueldos de agosto y todos quedaron contentos.

Las cosas están marchando bien en el club "albiverde". Los buenos resultados le han dado un tinte muy particular a la campaña del plantel en el certamen de la Liga.

Y ahora el equipo no para de entrenarse, como que el sábado se presentará en Sorata para jugar un cotejo amistoso con un combinado local.

■ El presidente de la Liga dijo ayer que le ocasionaba una sonrisa las expresiones vertidas por varias personalidades vinculadas al deporte que quieren que la Liga desaparezca.

Don Guido Añez sostuvo que "en el fútbol una cosa es el nivel profesional y otra el amateur, y ambas se deben manejar de manera distinta, tal cual como se lo está haciendo ahora".

■ Gran actividad la del Comité Olímpico Boliviano que ayer con la llegada del presidente del Comité Organizador de los Juegos Deportivos Bolivarianos, Oscar Zúñiga, que se efectuarán en octubre en Arequipa puso en afanes a funcionarios de esa entidad además de los miembros del directorio que presidente Jorge España.

■ José Luis Chilavert se opone a que en su país se efectúe la Copa América, según versiones de las agencias noticiosas.

El popular arquero no deja de tener razón cuando apunta que Paraguay es una nación pobre y que el dinero que demandaría organizar esa competencia sería mejor destinarlo a mejorar hospitales y escuelas.

■ Alvaro Jáuregui, basquetbolista de Universidad Católica, que mide 1,96, imitando al conocido Dennis Rodman de los Chicago Bulls de la NBA, se tiñó el pelo de amarillo.

El "nuevo look" del deportista llama la atención a quienes lo ven, pues su lacio cabello contrasta mucho con el color de su piel, lo que no ocurre con la estrella estadounidense.

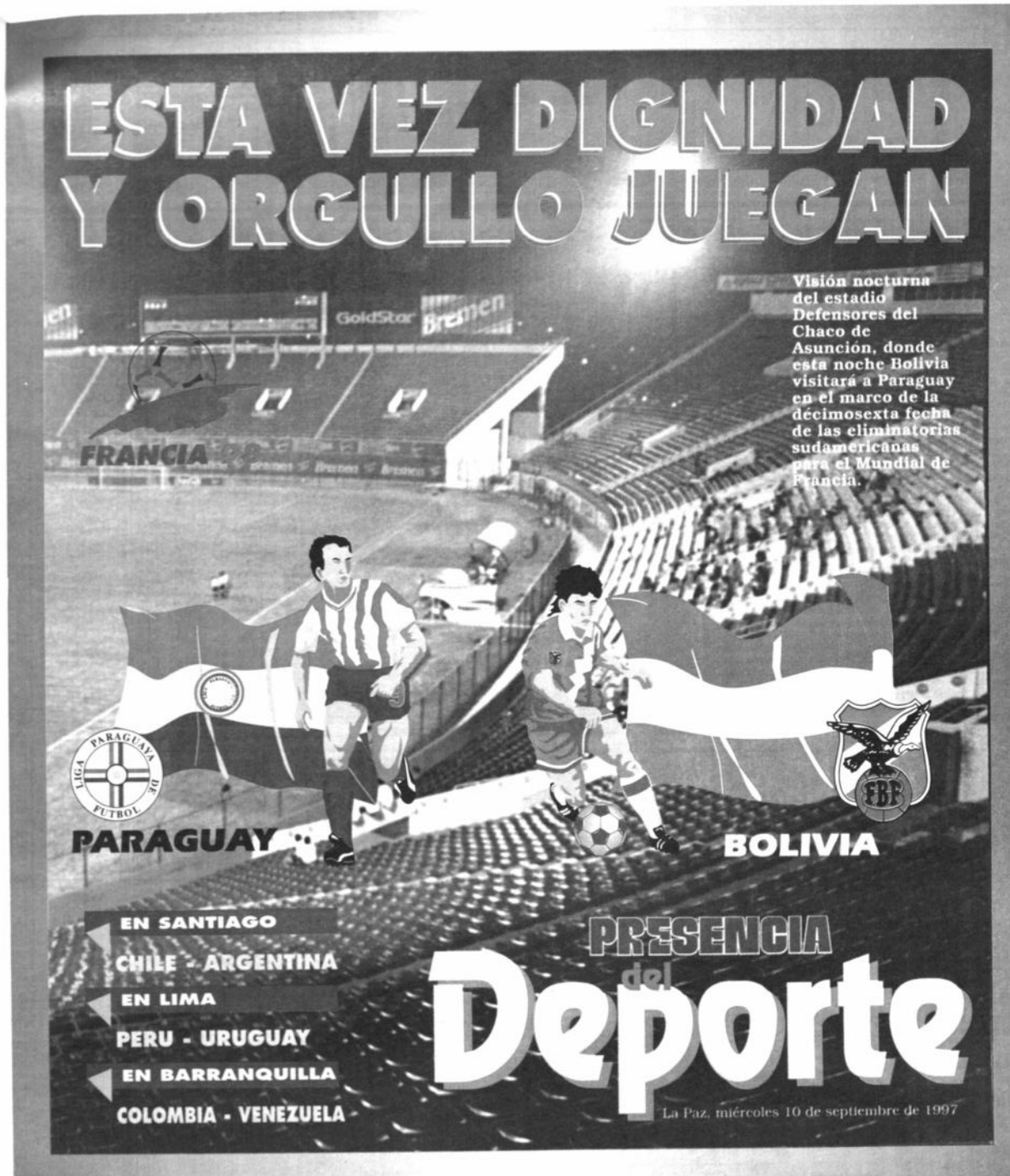

NOS JUGAMOS LA

Antonio López a su arribo al Paraguay

"CONFIAMOS EN NUESTRA PROPUESTA"

Asunción, Paraguay 10 (PRESENCIA).- Antonio pez, a su arribo a Paraguay expresó su respeto a raguay, a la vez mencionó que la selección boliviana ne a conseguir un buen resultado.

El seleccionado boliviano llegó cerca a las 17:30 al opuerto internacional "Silvio Pettirossi" de esta capital medio del requerimiento del periodismo paraguayo que pudo ser colmado debido al apresuramiento con que se rodujeron al bus que los trasladó al Hotel Excelsior.

López, fue la única persona que habló al periodismo aguayo presente en la terminal aeroportuaria. Confia- en el desempeño de su selección, el español dijo que a ar de las bajas que presentará en el cotejo, "estamos stumbrados a los desafíos grandes".

"Lo que vamos a presentar es un equipo digno, hacien- o que se debe hacer e intentaremos ganar el partido se torna complicado por lo que representa Paraguay ste momento", señaló el español en la breve conferen- de prensa.

El español acotó que tenía bastante fe en lo que pueda er la selección boliviana, "pero hasta el momento eden cosas diversas cuando jugamos afuera, nos damos con uno menos, nos sancionan, pero lo único queda es seguir adelante, porque sí se trata de arnos...".

ópez señaló que el equipo boliviano no sentirá la ión de la afición paraguaya: "este es un equipo que acostumbrado a jugar en circunstancias adversas, a jugado más de setenta partidos internacionales, lo significa que no tenemos problemas de esa índole".

Nosotros a pesar de que sabemos que es complicado, nos bastante confiados uestra propuesta; sa- s lo que se juega Para- y lo que nos jugamos tros y ojalá que todo alga bien", subrayó.

seleccionador no qui- r a conocer la alinea- de la representación ana, "no lo saben to- los chicos y mientras ceda, no la voy a dar ocer", dijo. "A excep- de las lesiones y de gente que no pudo Paraguay, el grupo tá aquí, tiene buenas iones y va a realizar en partido", afirmó.

POLEMICA

torno a las aprecia- que emitió José Luis rt acerca de la selec- liviana, una vez más só de emitir las de- nes.

tengo nada que opi- especto, él tiene su ar manera de de- or lo que no puedo da", acotó.

o que sí opinó, fue tel paraguayo, del "tuvo buen com- ento al principio, go se fue quedan- a dar ciertas licen- los últimos parti-

UNA DESPEDIDA SIN BOMBOS NI PLATILLOS

Asunción: Una vista del Hotel Excelsior, sede de la selección nacional. (Foto PRESENCIA).

Santa Cruz, 9 (PRESENCIA) Por Félix Chimba.- Pocos aficionados se dieron cita en el aeropuerto Viru Viru para despedir a la selección nacional que esta tarde partió rumbo a Asunción del Paraguay.

El mayor número lo acapararon periodistas de distintos medios de comunicación social.

000

El entrenador Antonio López, esquivó a la prensa ingresando rápidamente a la sala de pre-embarque y más de un periodista se quedó con las ganas de conocer su opinión antes del viaje.

000

Los más solicitados fueron los llamados "extranjeros" o jugadores que prestan sus servicios en el exterior. Entre ellos, Juan Manuel Peña, Marco Antonio Etcheverry y Oscar Sánchez, en quienes los aficionados tienen depositada su confianza.

000

Una nave del LAB 727 fue la encargada de transportar a la representación nacional y fue puntual en su salida; partió a la hora señalada las 15:40 horas.

000

Los jugadores y cuerpo técnico lucieron traje deportivo, consistentes en poleras blancas con vivos verdes y shorts verdes medias verdes y zapatillas deportivas.

000

Sergio Castillo tuvo problemas antes de partir, perdió su pase a bordo y fue regresado por un gendarme de migración, hasta que un auxiliar de la FBF tuvo que comprar otro.

Justicia habilitó al astro

MARADONA VOLVERA A JUGAR EL DOMINGO FRENTE A NEWELL'S

Buenos Aires, 9 sep (EFE).- Diego Armando se benefició con una resolución judicial sin precedentes que le habilita para jugar al fútbol profesional pese a la suspensión provisoria que le impuso un tribunal deportivo por un caso de dopaje, se confirmó hoy.

El juez federal Claudio Bonadío dictó una medida de "no innovar" que deja sin efecto el castigo del Tribunal de Disciplina de la Asociación del Fútbol Argentino (AFA) y autoriza a Maradona a regresar al juego en el partido que su equipo, el Boca Juniors, disputará el próximo domingo en la liga local.

El fallo del magistrado -que sorprendió a los observadores por la velocidad con que fue dictado- corona una amplia estrategia que diseñó el cuerpo de abogados que defiende a Maradona y puede abrir un conflicto entre la justicia ordinaria del país y los tribunales deportivos.

La resolución ordena a la AFA que "se abstenga de aplicar sanciones" al futbolista hasta que se aclare el caso de dopaje.

El abogado de la AFA, Agricol de Biachetti, dijo a la prensa que a la organización que representa no le queda más remedio que acatar la orden de la Justicia, por lo que el ex capitán de la selección argentina podrá jugar con el Boca Juniors este domingo frente al Newell's Old Boys en la tercera jornada de la liga local.

Maradona dio positivo por sustancias que hasta ahora se han mantenido oficialmente en reserva durante un control antidopaje al que fue sometido el último 24 de agosto, en el tercer caso de este tipo que afronta en su larga carrera.

El jugador juró que no había tomado ninguna "sustancia prohibida" y sugirió que ha sido víctima de un complót que hasta pudo haber incluido un cambio de frascos con la orina utilizada para el análisis.

En ese contexto, los abogados del jugador presenatron un recurso de amparo para que la suspensión provisional quede sin efecto y lograron que Bonadío le diera curso en un fallo cuyos fundamentos no fueron difundidos de inmediato.

El juez Bonadío lleva a cabo una investigación que procura determinar si la orina analizada por los expertos corresponde a Maradona, debido a que sus abogados pusieron en duda el procedimiento.

Diego Maradona

El jugador había sido citado hoy para que haga su descargo frente al Tribunal de Disciplina de la AFA, pero en su lugar fue su reprsentante, Guillermo Cóppola.

En tanto, unos 200 seguidores del Boca Juniors se manifestaron a favor de Maradona en la puertas de la AFA y pideiron que no se le imponga sanción alguna.

SOSPECHAN COMPLOT

Buenos Aires, 9 (ANSA)- El presidente de Boca Juniors Mauricio Macri consideró "una locura pensar que hubo algún complot contra Diego Maradona", pero no descartó que "hubiese alguna mano negra para perjudicarlo" en su último caso de dóping.

"Hay que creerle a Diego. El dice que no tomó nada y que está limpio y no hay otra que creerle. Por mi parte quiero que este tema se aclare y termine de una vez por todas", expresó el dirigente a Radio Continental, de Buenos Aires

PELE QUISO REHABILITARLO

Santiago de Chile, 9 sep (EFE).- El astro del fútbol mundial, el brasileño Edson Arantes Do Nascimento conocido popularmente como "El Rey Pelé" afirmó que hace un par de años intentó rehabilitar al argentino Diego Armando Maradona, pero que problemas con su representante impidieron que su intención se concretara.

Pelé, a su llegada hoy a Chile, señaló que lo sucedido a Maradona "es una lástima para los que amamos el fútbol" y, aunque manifestó que "respeta al ser humano", evidentemente "no es un ejemplo para la juventud".

"Maradona tuvo todas las oportunidades para recuperarse y hoy no le puede reclamar a Dios", dijo.

APOYO COLOMBIANO

Barranquilla (Colombia), 9 sep (EFE).- Los integrantes de la selección colombiana de fútbol enviaron hoy un mensaje de apoyo moral y de estímulo al astro argentino Diego Armando Maradona, ante la difícil situación que atraviesa.

"Porque por encima de todo debe estar el ser humano. Porque en su vida hay dos niñas y una familia que sufren como usted. Porque el nombre de Diego Maradona significa fútbol, arte y alegría. Por todo eso y mucho más, queremos elevar una oración a Dios para que lo fortalezca y pueda salir de este trance difícil", dice el mensaje.

CHILAVERT NO QUIERE LA COPA AMERICA EN SU PAIS

Asunción, 9 sep (EFE).- El portero de la selección paraguaya de fútbol, José Luis Chilavert, afirmó que las autoridades de su país deberían destinar más recursos a la educación y la salud que invertir recursos en la organización de la Copa América de 1999.

"Cómo vamos a pretender ser sede de un torneo cuando hay otras cosas más urgentes. La salud y la educación son aspectos que aquí nadie tiene en cuenta y que, sin embargo, constituyen las mayores necesidades", señaló el capitán albirrojo.

Chilavert considera que es mejor construir hospitales con mayor infraestructura en puntos estratégicos del país o habilitar más locales escolares para incentivar la formación de niños con aptitudes deportivas.

"Si hacemos la Copa América, vamos a desnudar nuestras precariedades y nuestra pobreza", subrayó el portero, al reiterar que el Gobierno debería preocuparse por obras de carácter social en vez de apoyar el proyecto de la Liga Paraguaya de Fútbol (LPF).

La LPF había solicitado al presidente de la República, Juan Carlos Wasmosy, el aval del Gobierno para la obtención de un préstamo de unos 25 millones de dólares para la construcción de al menos dos estadios en el interior del país.

Las autoridades deportivas tienen tiempo hasta noviembre próximo para presentar a la Confederación Suramericana de Fútbol (CSF) un informe sobre el avance del proyecto.

EL BAILE ES AHORA DEPORTE

Londres, 9 (AP) - El baile de salón, el rugby y el surfing se han librado de otros obstáculos en sus respectivas aspiraciones de convertirse en deportes olímpicos, pero tendrán que competir con un par de docenas de deportes que tratan de ser incluidos en las Olimpiadas.

Las federaciones representantes de cada uno de los deportes han recibido la invitación formal del Comité Olímpico Internacional aunque habían recibido el reconocimiento provisional hace dos años, dijo Gilbert Felli, director de deportes del COI.

El reconocimiento pasó de provisional a permanente durante la reunión del COI el pasado fin de semana en Lausana.

Por eliminatorias

QUINCE PARTIDOS SE JUGARAN EN EUROPA

Roma, 9 (ANSA)- Quince partidos por las eliminatorias europeas para la Copa del Mundo de fútbol de 1998, entre ellos uno decisivo entre Bulgaria y Rusia, se jugarán mañana en otras tantas ciudades del Viejo Continente.

Además de Bulgaria-Rusia, que con una victoria búlgara decidiría el Grupo 5, son particularmente importantes, entre otros, los encuentros Dinamarca-Croacia (Grupo 1), Bielorrusia- Austria (Grupo 4), Lituania-Irlanda (Grupo 8) y Alemania-Armenia (Grupo 9).

El programa completo de las eliminatorias europeas para mañana es el siguiente:

Grupo 1: En Copenhague: Dinamarca-Croacia. En Sarajevo: Bosnia Herzegovina-Eslovenia.

Grupo 2: En Londres: Inglaterra-Moldavia. En Tbilisi: Georgia-Italia.

Grupo 3: En Budapest: Hungría-Azerbaiyán. En Oslo: Noruega-Suiza.

Grupo 4: En Solna: Suecia-Letonia. En Minsk: Bielorrusia-Austria.

Grupo 5: En Sofía: Bulgaria-Rusia.

Grupo 6: En Bratislava: Eslovaquia-Yugoslavia.

Grupo 7: En San Marino: San Marino-Turquía.

Grupo 8: En Bucarest: Rumania-Islandia. En Vilnius: Lituania-Irlanda.

Grupo 9: En Zurich: Albania-Irlanda del Norte. En Hanover: Alemania-armenia

MICRO MUNDO

CLASIFICO ATLETICO EN CONMEBOL

Belo Horizonte (Brasil), 9 sep (EFE).- El club brasileño Atlético Mineiro se clasificó hoy para la segunda fase de la Copa Conmebol al empatar 0-0 en Belo Horizonte con el Portuguesa, de Sao Paulo, en un flojo partido en el que ninguno de los dos equipos hizo méritos para ganar.

En el partido de ida, el Atlético Mineiro había vencido por un contundente 4-1, resultado que le aseguró el pase a la siguiente ronda.

El Portuguesa, que necesitaba de una victoria por tres goles de diferencia para forzar el desempate con el lanzamiento desde el punto de penalti, hizo lo suyo e impuso el ritmo al partido, pero no creó oportunidades claras de gol.

AMISTOSO BRASIL-ECUADOR

San Pablo, 8 (ANSA)- La selección brasileña de fútbol enfrentará mañana a Ecuador en un partido amistoso en el marco de la preparación con vistas al Mundial de Francia, que se jugará en Salvador, Bahía.

La única duda del técnico Mario Zagallo es la inclusión de delantero Denilson, quien aún no se sumó a los entrenamientos con el resto del plantel.

El nuevo jugador del Real Betis de España era esperado hoy como consecuencia de una serie de exámenes médicos que le fueron realizados en San Pablo.

Dirigentes de Sao Paulo, descartaron su participación en el partido frente a Ecuador aunque Zagallo aún lo espera hoy en la concentración de Salvador.

INTER PAGARA POR RONALDO

Milán, 9 (ANSA) - El presidente-propietario del Inter, el industrial Massimo Moratti, declaró hoy que aunque está convencido de que su club no le debe nada al Barcelona por el pase de Ronaldo pagará la cifra establecida por la FIFA para terminar el contencioso de una vez por todas.

Según lo resuelto el lunes en El Cairo por la FIFA, Inter deberá pagar al Barcelona una indemnización de 1.800.000 dólares por la transferencia de Ronaldo.

ORURO

XTRAVIO QUEDAN NU-OS LOS CHEQUES No. 85138-085139 CTA: 000000142 DEL BANCO NACIONAL DE DAVID AJA-VA CHAMBI. 6-7 Sep.

POR EXTRAVIO QUEDA NULO EL RUC GRANDE No. 00486760 DE IKOS LTDA.

POR EXTRAVIO QUEDA NULO EL RUC 8320632 DE FUNERARIA "SANTA MA-RIA" UBICADA EN CAMA-CHO ADOLFO MIER No. 1515.

COCHABAMBA

Vendo casa en Vinto, teléfono 042-60196 Cbb. 27-2 Sep.

Vendo Volvo N-12 1984 Cisterna full equipo 12.000 litros especial limpieza pozos sépticos 22.500 $us. Telf. 042-36370, 042-69352 y 017-26420 Cochabamba. 29-4 Sept.

EN COCHABAMBA VENDO TERRENO 2.046 M2. EN COLINAS DE ANDALUCIA. ACEPTO MOVILIDAD 4 X 4 A CUENTA/FONO CELULAR 01491225 COCHABAMBA.

VENDO N-12 CISTERNA FULL EQUIPO CARGA/DESCARGA MIDE COMBUSTIBLE año 1.984, 12.000 litros, 22.500 $US. CHATA DE 13 MTS. CON PIÑAS Y CARROCERIA 6.500 $US. FONOS 042-54210, 042-86370, 042-21969 COCHABAMBA (8-10 sept.)

BERMEJO

EN BERMEJO Por extravío queda nulo el certificado de inscripción del contribuyente Ernesto Rufo Flores Romero con Nº RUC 2940914. (5-7 sept.)

EN BERMEJO Por extravío queda nulo el carnet y certificado del contribuyente Marcos Antonio López López Nº RUC 2940167. (5-7 sept.)

EN BERMEJO Por extravío y/o sustracción quedan nulas las copias de las facturas del Nº 2901 al 2950 pertenecientes a Ferretería El Progreso de Adela Cardozo Rodriguez con RUC Nº 617288. (5-7 sept.)

SANTA CRUZ

COMPRO MINERAL: COBRE Y ZINC LEY MINIMA COBRE: 15% Cu LEY MINIMA ZINC: 35% Zn FONO: 0923-2233 052-4

TRAMITES POR COMISION 40% REALIZO TRAMITES MUNICIPALES, AGILIZO DOCUMENTACION, VARIOS. REF. LIC. VALVERDE TEL. DOM. 466584 - OF. 338393 INT. 230.

LA PAZ

LECTORES 12X SOUND BLASTER CREATIVE control remoto $us 109 Fono. 317527

REPARACIONES mantenimiento actualizaciones de ACER, IBM a 586 o PENTIUM (DATA JET Pères Velasco Local 1A). 317527

REFRIGERADORES Reparamos lavadoras calefones garantizado 231288.

Vendo departamento 3 dormitorios, Alto Obrajes 732116.

Alquilo dos bonitas habitaciones, cocina, baño independientes, dólares 80 (o separadas), Alto Miraflores 213243.

Sud Yungas, dos horas viaje, terrenos vacacionales - laborables - cabañas - rios - agua, luz -. Cualquier superficie desde dólar metro - 363197 - Noche 432872.

REPARACIONES, mantenimiento y actualizaciones de ACER, IBM a 586 o PENTIUM. (DATA JET Pérez Velasco Local 1A). 317527.

PENTIUM/166 MMX ORIGINAL 16RAM 2.1 GIGAS, SVGA COLOR. $us. 888 (DATA JET CENTER Galeria Pasaje del Centro Local 1A Pérez Velasco). 317527.

MULTIMEDIA ACER 18X $us. 169. (DATA JET CENTER, Pasaje del Centro Local 1A Pérez Velasco) 317527.

PENTIUM/200 MMX ORIGINAL 16RAM 2.1 GIGAS SVGA COLOR $us 989 (DATA JET CENTER Galeria Pasaje de Centro Local 1A Pérez Velasco). 317527.

SE COPIAN CD'S EDIF. HERRMANN (EL PRADO) PISO 9 OF. 903.

COMPUTADORAS DESDE $US 200.- EDIF. HERRMANN (EL PRADO) PISO 9 OF. 903.

$US. 949.- PENTIUM 200 INTEL SUPER VGA COLOR EDIF. HERRMANN (EL PRADO) PISO 9 OF. 903.

$US. 799.- PENTIUM 133 INTEL SUPER VGA COLOR EDIF. HERRMANN (EL PRADO) PISO 9 OF. 903.

$US. 829.- PENTIUM 166 INTEL SUPER VGA COLOR EDIF. HERRMANN (EL PRADO) PISO 9 OF. 903.

A la mejor oferta, regalo FOTOCOPIADORA SAVIN MOD. 7350. Fono: 317527.

EXTRAVIO Queda nulo el cheque Nº 31489226 del Banco Mercantil de Felipe Flores Pérez. 10-11 julio.

QUEDA NULO el RUC. # 6655890 pertenecinete a Nelma Valeria Sánchez Vega

SE VENDE POR MOTIVO DE VIAJE. VENDO UN REFRIGERADOR MARCA AMBASSADOR NUEVO, LLAMAR AL TELF. 376833.

EXTRAVIO CARNET DE RUC Nº 7759266 DE MARIO MONTAÑO B.

EXTRAVIO DE LIBRETA DE AHORRO DEL BANCO MERCANTIL Nº 192506 DE PEDRO LAZCANO VALLEJOS.

BICICLETA Compro 381063. 9-18 Agos.

Vendo Vagoneta cherokee Av. Quintanilla Zuazo 738. 9-11 Agos.

POR EXTRAVIO QUEDA NULO EL CHEQUE No. 016111 DE LA CUENTA 5400007359 DEL BANCO NACIONAL DE BOLIVIA 25-27 Agos.

En venta casa sobre 1.000 mts2, Alto, 823367. 27-29 Sep.

EXTRAVIO QUEDA ANULADO EL CARNET DE PROPIEDAD A NOMBRE DE LA SEÑORA MARIA ELENA VEIZAGA DE SALVATIERRA DEL AUTOMOVIL NISSAN PLACA LMB 374

Departamento pequeño en alquiler Ref. Teléfono 212768. 30-9 Sep.

VENDO TERRENOS 5 - 10 hectáreas, Vinto norte, Cochabamba, tel 042-27391. (5-9 sept.)

POR EXTRAVÍO queda nula la cuenta Nº 4000-1011-9371

Por extravío queda nula Libreta de Ahorro Nº 87081 del Banco Mercantil. 6-8 Sep.

POR EXTRAVIO
Queda anulada Libreta de Ahorro cuenta Nº 00-34-085309-7 perteneciente al Sr. Iver Esprella Kovacev con C.I. 3454525 L.P. de Mutual La Primera. 9-11 Sep.

con No. de cheques del 229945 al 229950. (5-7 sept.)

Queda anulada por extravío la cuenta Nº 00-00-053867-9 perteneciente a la Sra. Carmen Bravo con C.I. 4320865 de Mutual "La Primera". 10-12 Sep.

Queda anulada por extravío la libreta Nº 193624 del Banco Mercantil. 10-11 Sep.

Por extravío queda nulo el carnet de Ruc Nº 8043248 de la Sra. Mery Flores Colque. 10-12 Sep.

Por extravío
Queda anulado el RUC 8368066 del Sr. Antonio Calle Machaca.

Por extravío queda nula libreta de ahorros Cta. Nº 101411039243 de Banco Sol de Hugo Basilio Huanca Choque.

EN OCASION VENDO
Camioncito Toyota Dina 200, modelo 89, con gemelas, atrás y facturas rexpedición en buenas condiciones, $ 7.400. Ref. Av. 26 de Febrero Nº 1043. Telf. 32 3658. Santa Cruz.

Anulado
Por extravío CHQ 103 Cta. 12180012 BISA. 9-10 Sep.

En venta casa El Alto La Paz excelente ubicación todos los servicios Telf. 813089 9-10 Sep.

MOTIVO VIAJE
vendo lote terreno 15.000 m² Nor Yungas Caranavi "Cantón Santa Fe", mensaje al Telf. 378965. (5-14 sept.)

¿Desea alquilar su casa o departamento?
Anuncie en los
SUPERECONOMICOS
DE PRESENCIA

A ULTIMA OPCION

CARPEGIANI: "VAMOS A SER OFENSIVOS"

Santa Cruz, 9 (PRESENCIA) Por Félix Chimba.- Cargada de optimismo y esperanza esta tarde partió hacia Asunción la selección nacional absoluta que este miércoles jugará con Paraguay en el marco de las eliminatorias de la Copa del Mundo Francia '98. Frente a los guaraníes, Bolivia jugará su última carta para seguir soñando con la posibilidad de llegar al próximo mundial.

Sobre sus espaldas descansa la esperanza de siete millones de bolivianos. El optimismo mostrado por los integrantes de la selección antes de partir a la capital paraguaya, hacen alentar la posibilidad de un triunfo para mantener intacta la chance de clasificar. Hasta antes del viaje, el entrenador Antonio López mantuvo en reserva la alineación.

Aunque resulta un secreto a voces, López incluirá en el ataque a Juan Berthy Suárez, quien será el único delantero, y en cuanto al esquema no surfirá ninguna modificación, por lo que se prevé un 5-4-1. La razón fundamental para inclinarse por el atacante atigrado, es que está pasando por buen momento y está convirtiendo goles.

Por otro lado, se descuenta la presencia del juvenil centrocampista de Oriente Petrolero, Ronald Arana., quien hará compañía al veterano Vladimir Soria, en lo que se constituirá la principal novedad de la selección nacional. El plantel titular formaría con Carlos Leonel Trucco, Sergio Castillo, Juan Manuel Peña, Oscar Sánchez, Marcos Sandy, Miguel Angel Rimba, Vladimir Soria, Ronald Arana, Ramiro Castillo, Marco Antonio Eycheverry y Juan Berthy Suárez.

La alternativa sería que de entrada, Bolivia ingrese con dos delanteros, pero la situación no es previsible, debido a que Antonio López no va a modificar su esquema. Por el lado paraguayo, Paulo César Carpegiani ha expresado su completa satisfacción porque va a poder contar con el aporte de José Luis Chilavert, Celso Ayala y Miguel Angel Benítez, ausentes de anteriores cotejos debido a suspensiones diversas.

Asunción, 9 sep (dpa) - Paraguay quiere asegurar mañana su clasificación al mundial de Francia de 1998 y enfrentará a Bolivia con todo su potencial futbolístico dijo hoy el director técnico Paulo César Carpegiani.

"Vamos a utilizar un dispositivo táctico sumamente ofensivo para asegurar el triunfo que nos pueda acercar a la clasificación", dijo Carpegiani que no quiso dar a conocer la conformación del equipo que jugará mañana.

"No es inseguridad lo que tengo, sólo que no quiero a dar a conocer el equipo porque tampoco tengo la formación del adversario", dijo.

"Los jugadores ya saben quiénes van a jugar de entrada pero vamos a reservarlo hasta momentos antes del encuentro", agregó.

Los jugadores de la selección paraguaya, están optimistas y apuntan con todo su entusiasmo al triunfo ante Bolivia.

El seleccionado paraguayo de fútbol enfrentará en Asunción a su similar de Bolivia en un partido válido por la decimosexta fecha de las eliminatorias sudamericanas del Mundial Francia '98.

"Este partido es clave para nosotros, tenemos un buen equipo, buenos jugadores y creo que podremos ganar", manifestó Carpegiani.

La selección boliviana, por su parte, está con muy pocas posibilidades de clasificar, pero vendrá a Asunción con ánimos de lograr un resultado positivo.

"Estamos en excelentes condiciones y para este partido no tenemos la presión que tuvimos en los anteriores, así que viajaremos con un sólo objetivo: ganar", había declarado el lunes el técnico del equipo boliviano, Antonio López.

López tampoco dio a conocer la alineación que entrará a disputar el encuentro con los paraguayos pero aseguró que "Bolivia utilizará todo su potencial ofensivo para conseguir la victoria".

"Chicho" es optimista

"SE COMIO 5, AHORA SE COMERA UNO MIO"

Santa Cruz, 9 (PRESENCIA) por Félix Chimba.- "No cabe duda que será una gran responsabilidad jugar como único hombre de punta, porque se juega de visitante y siempre tiene riesgos jugar allá que es un escenario difícil, pero estamos muy motivados para enfrentar ese compromiso", dijo Juan Berthy Suárez, que mañana (hoy) comandará el ataque boliviano en Asunción cuando el seleccionado nacional visite a su similar paraguayo en cotejo que se jugará en el Estadio Nacional de Asunción.

Más adelante el delantero que pertenece a filas de The Strongest sostuvo que "somos concientes que se está fallando en los goles, pero ahora si se fabrican opciones no las desperdiciaremos, aunque tendremos a un arquero muy bueno, lo ha demostrado a lo largo de estos años, pero a cualquier arquero se le puede hacer goles y recién él se ha comido cinco, ahora tendrá que comerse uno mío".

TENEMOS EQUIPO

Por su parte, Marco Antonio Etcheverry, dijo que "primero quiero agradecer a todas las personas que han depósitado su confianza en nosotros, a ellos quiero decirles que no los defraudaremos y que saldremos adelante. Nosotros tenemos ", apuntó el futbolista que juega en DC United de los Estados Unidos.

Este es el hotel donde se hospedó ayer la selección nacional.

Con cuerpo técnico

CONTRATO TERMINARA EL 16 DE NOVIEMBRE

Cochabamba, 9 (PRESENCIA) por Edgar Tejeri-na - Los contratos con los miembros del cuerpo técnico del seleccionado nacional de fútbol, terminarán el 16 de noviembre y no así el 30 de ese mismo mes como originalmente se tiene consignado en los documentos.

Esta determinación se adoptó en la cúpula de la Federación Boliviana de Fútbol, para evitar mayores gastos a la difícil economía federativa.

"Los contratos que tenemos firmados con los integrantes del cuerpo técnico, fenecen el día 30 de noviembre de este año. Se hizo así inicialmente, ya que pensando en estar clasificados a Francia queríamos tomarnos los restantes 15 días para renegociar otro contrato", dijo aquí el gerente federativo Oscar López.

Insistió en que al retorno del Paraguay donde este miércoles juega el combinado nacional, la gerencia y tesorería dialogarán con cada uno de ellos para negociar ese contrato.

"Si al termino del partido con Chile acabará todo, tiene sentido seguir manteniendo al cuerpo técnico. Por ello se decidió renegociar y terminar todo vínculo el 16 de noviembre", acotó López que estuvo dedicado todo el día a poner en orden el aspecto económico aquí. Tuvo un intenso trabajo con el departamento contable.

"Hasta el momento estamos al día con las obligaciones económicas con el cuerpo técnico. Es cierto que a veces demoramos dos o tres días, pero no incumplimos con el pago de esas obligaciones que tiene la federación", sostuvo López que se guardó su pronóstico de mañana.

El gerente que hasta antes de hoy estuvo manejando la parte económica de la federación y este operativo en Francia, reconoció que le dejó más insabores que satisfacciones y muchos roces con los integrantes del cuerpo técnico.

"Fué difícil, pero era esa la tarea", sostuvo López.

TAHUICHI ESTIMULO A SELECCIONADOS

Santa Cruz, 9 (PRESENCIA) por Felix Chimba.- Haciendo recuerdo de los mejores momentos de gloria que otorgaron al pueblo boliviano, con los múltiples triunfos en torneos internacionales, el presidente de la Academia Tahuichi, Rolando Aguilera, estimuló a los ex Tahuichis, hoy convertidos en estrellas y que integran la selección nacional.

En un acto realizado anoche en la Academia, al que asistieron Marco Antonio Etcheverry, Juan Manuel Peña, Juan Berthy Suárez, José Carlo Fernández y Ronald Arana, futbolistas formados en esa entidad, Aguilera Pareja se dirigió a ellos diciendo que "ustedes son Tahuichis desde niños y están preparados para vencer. Ahora a pocas horas de afrontar un compromiso, confío en la capacidad de cada uno y tienen que ganar para darle alegría a este pueblo sufrido, de los cual ustedes son conacientes".

Roly Aguilera rodeado de jugadores de la selección que se formaron en su Academia.

También conozco de su alto espíritu de renuncia, que no jugarán por la plata que tiene un valor comercial, sino lo harán para que todos sigamos sintiendonos orgullosos de ser bolivianos, y esa actitud ustedes saben que no tiene precio, porque estarán metidos en el corazón de cada uno de nosotros, dijo el titular de la Tahuichi.

En la reunión estuvieron presentes autoridades, periodistas, los integrantes de los equipos que recién ganaron torneos internacionales, en Argentina, Brasil, Dinamarca, Suecia y España, quienes compartieron al lado de sus idolos. "Las mensajes de Ruly siempre son bien recibidos por nosotros y trataremos de corresponder tal como él tiene. Además la presencia de ustedes aumenta nuestra motivación y nos compromete a dar todo por Bolivia", dijo el Marco Antonio Etcheverry.

DEPORTIVO ESPAÑOL TIENE INTERES EN MIGUEL RIMBA

El club argentino Deportivo Español hizo conocer su interés y entabló conversaciones con directivos de Bolívar para contratar al marcador central Miguel Angel Rimba quien podría ser transferido en el transcurso de las próximas horas.

Teniendo en cuenta que el libro de inscripciones del torneo argentino de fútbol se cierra mañana jueves, los directivos de Español se contactaron con el presidente de la institución Luis Mercado haciendole conocer una propuesta que está siendo analizada y en las próximas horas se dará a conocer una respuesta oficial.

LUIS MERCADO

Con relación al tema, el presidente de la institución Luis Mercado expresó que se han iniciado los contactos: " evidentemente hay interés de parte de Deportivo Español para contar con los servicios de Miguel Angel Rimba, estamos analizando esta posibilidad y en el curso de las próximas horas daremos una respuesta. Asimismo entiendo que dirigentes del club argentino conversaron ya con el jugador y todo esto conlleva a que Rimba podría salir a jugar al exterior", acotó.

LUIS OROZCO

El entrenador Luis Orozco también dio cuenta de que se presenta una difícil situación por la posible partida de Miguel Angel Rimba. "Aunque el cuerpo técnico no desea que ningún jugador se vaya, sin embargo se presenta esta opción y si le conviene a la institución como al propio jugador no nos opondremos ya que para cualquier jugador que llega a Bolívar su objetivo siempre es emigrar al exterior y si ahora se da la opción de Rimba nos alegra y nos satisface", agregó.

POSESION

El presidente de la institución, Luis Mercado hizo conocer que el acto de posesión del directorio se realizará el próximo martes en instalaciones del Gran Centro "Mario Mercado" a las 20:00 horas. Este acto se efectuará con la presencia de invitados especiales.

EQUIPO

El plantel trabajó ayer en doble turno, en la mañana se efectuo labor táctica y por la tarde se insistio en jugadas con balón detenido, a fin de mejorar algunos conceptos relacionados al rubro estategico.

MARISCAL SANTA CRUZ

Hoy en la mañana el equipo efectuará trabajo táctico y por la tarde jugará un partido amistoso ante Mariscal Santa Cruz.

DARIO ROJAS

El portero Darío Rojas está habilitado para integrar el equipo al haber cumplido con su partido de suspensión.

Miguel A... gel Rim... podría s... transfer... a Depor... Español

Satélite femenino de Tenis

DERROTAS BOLIVIANAS AL POR MAYOR

Las tenistas nacionales, Ribero, Peres y Navarro, no tuvieron suerte en su debut y perdieron sus respectivos compromisos

Daniela Muscolino de Argentina derrotó a Silvana Navarro de Bolivia por 6-1 y 6-1, en un partido en el cuál Muscolino demostró un buen nivel técnico, en el campeonato Satelite Femino "Ciudad de La Paz", que se desarrolla en el club de Tenis La Paz.

Los resultados que se registraron en la primera jornada del cuadro principal modalidad singles fueron los siguientes.

En el primer partido Viollet Rachel de Gran Bretaña le ganó a Nadia Jhonston de Australia por dos sets a cero con parciales de 6-3 y 6-2.

En el segundo compromiso Valeria Dag de Argentina se impuso a Claudia Oliveira de Brasil por dos sets a cero con parciales 7-6, 6-4.

En el tercer encuentro Alemnar Trioceri de Suiza venció a Carolina Martinez de Colombia por dos sets a cero con parciales 6-4 y 6-1.

En el cuarto partido Renata Dias de Brasil se impuso a Carla Bazzoni de Brasil por dos sets a cero con parciales de 7-5, 6-2.

En el quinto encuentro Carolina Mayorga de Colombia le ganó a Mónica Ribero de Bolivia por dos sets a cero con parciales de 6-2 y 6-4.

En el sexto partido Mariana López de Argentina le ganó a Moira Peres de Bolivia por dos sets a cero con parciales de de 6-2 y 6-1.

En el séptimo cotejo Jorgelina Torti de Argentina le ganó a Eugenia López también de Argentina por dos sets a cero con parciales de 6-3 y 6-1.

Finalmente en el octavo partido Daniela Muscolino de Argentina le ganó a Silvana Navarro de Bolivia por 6-1 y 6-1.

MOIRA PERES

Tras el encuentro que perdio, Moira Peres dijo que, "fue un partido bastante complicado donde, mi adversaria sacó ventaja especialmente en el juego largo, sin embargo espero recuperarme de este traspie cuando disputemos los partidos de la modalidad dobles", acotó.

"Sabemos que es un torneo bastante exigente y de buen nivel donde se dieron cita jugadoras de gran nivel, esperamos también observando asimilar algunas cosas en la parte tecnica", finalizó.

JAVIER TABORGA

El tenista nacional Javier Taborga que participa en un certamen internacional en Estados Unidos, New Orleans, en la categoría 16 años ganos sus tres cotejos que disputó, en el primer partido le ganó a Tulane por 6/4 y 6/3, en el segundo partido venció a Andrew Roddrick por dos sets a uno con parciales de 2/6- 6/1 y 6/4, en el tercer partido le ganó a Ruso Buranobsky por dos sets a uno con parciales de 3/6,-6/2 Y 7/6.

De esta forma Javier Taborga clasificó para jugar los partidos del cuadro principal que se inician hoy.

Moira Peres

Vino presidente de Comité Organizador

FUE ENTREGADA INVITACION OFICIAL PARA BOLIVARIANOS

Oscar Zú... presiden... Comité O... nizador d... Juegos Bolivarian... entrega u... presente a... secretario... cional del... porte, Ju... Antonio T...

En la víspera fue entregada la invitación oficial para que el país asista a la décimotercera versión de los Juegos Deportivos Bolivarianos, que se desarrollarán desde el venidero 4 de octubre en la ciudad peruana de Arequipa.

Oscar Zúñiga, presidente del Comité Organizador de los indicados Juegos, visitó al Ministro de Educación, Tito Hoz de Vila, para hacer entrega de la citada invitación.

En la oportunidad brindó detalles de los Juegos al dignatario de Estado.

El dirigente peruano, que es... acompañado por el titular del Co... Olímpico Boliviano, también visit... viceministro del deporte, Juan Ant... Terán, a quien saludó y le dio detall... la tarea organizativa que han des... llado.

Este miércoles en horas de la tar... emisario peruano se encontrará co... presentantes de los distintos medi... comunicación.

SAUCEDO DIRIGIRA REAL CON ORIENTE

La designación de las ternas arbitrales es la siguiente:

Sábado 13 de septiembre:
Santa Cruz:
Real-Oriente Petrolero (17.00 horas).
Arbitro: Pedro Saucedo.
Asistentes: Juan Carlos Arroyo y Jorge Calderon.

La Paz:
Municipal-Independiente (11.00 horas).
Arbitro: Wilfredo Ortuño
Asistentes: Néstor Arana y Gregorio Chirino.

Domingo 14 de septiembre:
La Paz:
Bolívar-San José (15.30 horas).
Arbitro: Carlos Paniagua.
Asistentes: Oscar Soria y Esteban Perca.
Santa Cruz:
Blooming-Guabirá (17:30 horas).
Arbitro Marcelo Ortubé.
Asistentes: Harold Valda y Pedro Melnick.

Lunes 15 de septiembre:
Cochabamba:
Wilstermann-The Strongest (15.30 horas).
Arbitro: Mario Rivero.
Asistentes: Humberto Aliaga y Víctor Balderrama.
Miércoles 17 de septiembre:
Santa Cruz:
Destroyers-Chaco Petrolero (20.00 horas).
Arbitro Luis Martínez
Asistentes: Juan Carlos Arroyo y Wálter Antelo.

Sergio Castillo

SERGIO CASTILLO JUGARIA EN RACING DE ARGENTINA

SANTA CRUZ (BOLIVIA), 9 sep (EFE).- El centrocampista de la selección boliviana de fútbol Sergio Castillo anunció que ya existe un arreglo para que juegue en el Racing de Argentina, club que está negociando su traspaso con el Guabirá, entidad propietaria de su ficha deportiva.

Castillo afirmó al diario El Día de esta ciudad que personalmente acordó todos los aspectos referidos a sueldos, primas y premios con los directivos del equipo argentino y que existe predisposición del Guabirá para firmar el contrato.

Castillo juega actualmente, en calidad de préstamo, en el The Strongest, de La Paz y, según él, una de sus máximas aspiraciones era fichar para un club extranjero.

Desde su convocatoria a la selección boliviana, Castillo ha tenido una buena actuación, que le ha permitido ser titular en varios encuentros de la eliminatoria al mundial Francia'98, y es uno de los seguros para el partido con Paraguay que se jugará mañana, miércoles, en Asunción.

Castillo nació en la ciudad argentina de Tucumán, pero asumió la nacionalidad boliviana por ser hijo de ciudadanos bolivianos que residen en esa ciudad.

La huelga fue suspendida

NO SE MARGINARA A NADIE EN SAN JOSE

ORURO, 9 (PRESENCIA) por Guidka Dalence.- Después de una jornada intensa dse reuniones del Comité Cívico Orureño, de esta entidad con los jugadores y horas más tarde con los dirigentes del club San José aparecen algunas luces al fondo del camino para la solución al conflicto después de una semana de huelga por falta de pago a los jugadores.

La primera reunión de emergencia por la mañana que sostuvieron los dirigentes del Comité C'ívico, quienes decidieron tener una sesión por separado con los dirigentes y jugadores para poder conocer mejor lo acontecido.

La reunión con los futbolistas se llevo a cabo en la oficina de la entidad cívica en horas de la tarde. Después de tres horas de diálogo concretaron volver a los entrenamientos a cambio de que la parte económica (motivo de conflicto), sea solucionada hasta el día viernes y con la condición de que los jugadores no tengan ningún descuento, se les cancelo los dos sueldos y no se recinde contrato con ninguno, esto incluiría a Paulucci.

Los jugadores terminada la reunión ofrecieron una conferencia de prensa ratificaron los tres puntos solicitados como condición para volver al trabajo e hicieron énfasis en el maltrato por parte de los dirigentes. Carlos Sandy había manifestado que los jugadores Espindola y Vera eran muy indiciplinados en su vida privada, razón por la cual se les iba a invitar a presentar su carta de renuncia al club, en alución a esas declaraciones, Freddy Cossio indicó que, "todos somos humanos, ipodemos errar, pero no se pueden meter con la familia, porque esas declaraciones dañan a la misma".

Horas más tarde el comité cívico se reunió con Carlos Sandy y Juan Choque Tito, presidente y vicepresidente del club "santo"

Juan Carlos Salazar, presidente de la entidad cívica al finalizar el diálogo con los dirigentes, dijo, " lo importante que vimos es que hay predisposición de ambas partes para solucionar el problema y eso en principio nos satisface, al Comité Cívico, mañana por la mañana volveremos a reunirnos con una representación de los jugadores y después nuevamanerte con los dirigentes. Estamos recién dando los primeros pasos, nuestra entidad quiere que los actuales dirigentes de San José se queden a concuir su gestión y ojalá sea así"

Núñez indignado por fallo en su contra

ADRIAN ROMERO SE INCORPORO AL "TIGRE"

Manuel Núñez controla el trabajo de sus dirigidos

Adrián Romero se incorporó en la víspera a las prácticas del primer plantel de The Strongest, luego de haber estado ausente en el trabajo del pasado lunes, con lo que se puso fin a la preocupación que su inasistencia provocó en la dirección técnica atigrada.

Romero aprovechó que el pasado fin de semana los jugadores tuvieron un periodo de descanso para viajar a Tucumán, su ciudad natal, debiendo retornar en pasado lunes al país.

El futbolista en la víspera ya trabajó junto con sus compañeros de equipo, que cumplieron una labor de orden físico en las instalaciones del Estadio Rafael Mendoza de la zona de Achumani.

Romero llegó afectado por un resfrío; pero pese a esa dificultad en la víspera se dio cita en el reducto de los aurinegros.

"Llegué por la tarde del lunes y por el cambio de temperatura agarré un resfrío que espero pueda superarlo pronto", dijo el defensor, añadiendo que "ahora lo que queda es seguir trabajando para superar la afección y de esa manera poder ser tomado en cuenta para el cotejo que jugaremos ante Wilstermann".

El conjunto atigrado efectuó en la víspera una labor dirigida a la parte física de los futbolistas.

Para este miércoles se tiene en programa un trabajo que comenzará por lo físico y terminará en lo futbolístico.

NUÑEZ DISPUESTO A QUERELLARSE

En otro orden de cosas el entrenador atigrado Manolo Nuñez se mostró contrariado por la determinación del Tribunal de Justicia Deportiva de la Liga, que hizo conocer una suspensión de un mes en su contra por la expulsión que sufrió el pasado 31 de agosto en el partido The Strongest-Blooming.

Nuñez señaló al árbitro de ese encuentro, Mario Prado, como "mentiroso", y dijo que estaba dispuesto a llevar adelante una acción judicial contra él por calumnias pues señaló que no dijo ninguna grosería al juez y que considerá injusta la expulsión de que fue objeto.

Señaló que esa determinación perjudicará su labor al frente del equipo, pero que no le quedará otra cosa que acatarla.

PARAGUAY ENTONADO POR REAPARICION DE CHILAVERT

ASUNCION, 9 (AP) - Entonado por la reaparición de José Luis Chilavert tras cumplir una suspensión de cuatro partidos, Paraguay procurará mañana un triunfo ante Bolivia que prácticamente representaría su pasaporte a la Copa Mundial de fútbol.

Faltando tres fechas, Paraguay marcha tercera, con 23 puntos, cuatro más que Chile y Perú, que comparten el cuarto puesto. Dado que al mundial de Francia irán los cuatro primeros de esta eliminatoria, un triunfo dejaría a Paraguay con un pie en Francia '98, especialmente si se tiene en cuenta que en la penúltima fecha Chile y Perú jugarán entre sí.

Bolivia nunca ganó en Asunción y en el partido de ida, en La Paz, los paraguayos empataron 0-0.

El portero Chilavert, quien reaparecerá luego de cuatro partidos de suspensión por su expulsión ante Colombia, comentó que "entraremos a ganar para asegurar nuestra clasificación al mundial. Bolivia toca bien la pelota, la hace circular con eficiencia en el medio, pero no tiene llegada".

Bolivia suma 17 puntos y conserva posibilidades matemáticas de clasificarse. Para que ello suceda, sin embargo, debería ocurrir un verdadero milagro.

Chilavert dijo que "si tengo oportunidad, ejecutaré los tiros libres para el perfil de mi pierna izquierda; para el otro lado, está Francisco Arce, que es un maestro de los tiros libres. Si se produce un penal, el técnico decidirá quién lo patea".

Chilavert le hizo un gol de tiro libre el año pasado al seleccionado argentino, en un partido que terminó 1-1 en Buenos Aires.

El golero paraguayo fue elegido la semana pasada el mejor del mundo, por segunda vez, por la Federación Internacional de Historia y Estadísticas del Fútbol, con sede en Alemania. Ya había recibido el mismo honor en 1995.

El volante ofensivo Miguel Angel Benítez, otro que volverá a la titularidad tras cuatro meses de inactividad por una lesión, reconoció que "Bolivia se cierra muy bien en defensa. A mí me costó romperla en diciembre pasado pero ahora estamos mejor preparados por lo que confío en convertir, por lo menos un gol".

El plantel boliviano, dirigido por el español Antonio López, llegará esta noche a la capital paraguaya, sin seis titulares.

Jaime Moreno, Iván Castillo y Fernando Ochoaizpur están lesionados; Erwin Sánchez y Luis Héctor Cristaldo deben cumplir un partido de suspensión por acumulación de amonestaciones y Julio César Baldivieso no fue convocado para este encuentro.

Pese a ello el entrenador del plantel, el español Antonio López, no pierde el optimismo. "Hemos tenido muchas bajas, pero el fútbol es así. Tenemos que seguir en la competencia con la ilusión de obtener una clasificación al mundial. Tenemos los jugadores para sustituir a los ausentes".

El cotejo se disputará en el estadio Defensores del Chaco, propiedad de la Liga Paraguaya, con capacidad para 45.000 espectadores, a partir de las 21.00 hora (00.01 GMT).

José Luis Chilavert, estará en arco paraguayo.

El Estadio Nacional, donde esta noche se desarrollará el partido Paraguay-Bolivia.

RUMBO A FRANCIA 98

ALBIRROJOS EN BUSCA DEL PAS

ASUNCION, 9 (ANSA) - Paraguay irá mañana como local, tras tres caídas consecutivas, por una recuperación que le acerque a Francia 98, ante una urgida Bolivia a la que una derrota le archivará casi el sueño de jugar otro mundial de fútbol.

El partido se jugará en el estadio Defensores del Chaco, de la Liga Paraguaya de Fútbol, a partir de las 21 locales (1 GMT), con el arbitraje del mexicano Armando Archundia.

Paraguay marcha en la tercera colocación en la tabla de posiciones con 23 unidades, detrás de Argentina (25) y Colombia (24), en tanto que Bolivia figura séptimo, con 17.

Un traspié argentino mañana en Chile puede recolocar a Paraguay, como a Colombia, otra vez en inmejorable posición de hacerse de un boleto para Francia 98 antes de la última de las tres fechas que quedan por jugarse de las eliminatorias.

Bolivia y Paraguay habían empatado sin goles en el partido de ida disputado el año pasado en el estadio Hernando Sil
La Paz, un resultado que
postre resultó decisivo par
aspiraciones de los rojiblan

El seleccionado parag
tendrá retornos de mucha
cendencia, como el caso d
arquero y capitán José
Chilavert (Vélez Sarsfield
cuya ausencia Paraguay p
los tres partidos que jugó.

También se reincorpor
como titulares el zaguero
Ayala (de River Plate) y el
cante Miguel Angel Benítez
Español).

El polémico arquero de
lez Sarsfield volverá al eq
dirigido por el brasileño F
César Carpegiani luego de c
plir una sanción de cuatro
tidos que le aplicó la FIFA p
expulsión ante Colombia.

En contrapartida, los
vianos no podrán contar
algunos titulares, como
Cristaldo, quien está suspe
do por doble amonestación
delantero Jaime Moreno
Washington de la Liga Est
unidense de Fútbol.

DECISIVA FECHA DE ELIMINATORIAS

(AP).- El líder Argentina y su escolta Colombia visitarán mañana a Chile y Venezuela, respectivamente, con la firme intención de asegurarse el pase a la Copa Mundial de Francia de 1998.

Además, Perú recibirá a Uruguay y Paraguay a Bolivia, en otros encuentros cuyos resultados podrían aclarar el panorama.

Ecuador tendrá fecha libre y su reaparición será el 12 de octubre frente a Bolivia, en la penúltima fecha de estas maratónicas eliminatorias de nueve equipos que clasificarán a cuatro países para Francia98.

El quinto representante sudamericano es Brasil, por su consagración en el anterior mundial de USA94.

Argentina, con 25 puntos, y Colombia, con 24, quedarán directamente clasificados en caso de ganar, cualquiera sea el resultado de los otros partidos. Otro que también tendría el pase casi asegurado si cosecha los tres puntos es Paraguay, que marcha tercero con 23.

Chile y Perú tienen 19, Ecuador 18, Bolivia y Uruguay 17 y con tres puntos cierra Venezuela, el único que está definitivamente fuera de carrera.

Argentina y Colombia saldrán a ganar, según sus respectivos técnicos Daniel Passarella y Hernán Gómez.

Argentina se encontrará con un rival chileno diezmado por lesiones, la más importante de ellas la de Iván Zamorano, el máximo artillero de estas eliminatorias y quien conforma una dupla temible con Marcelo Salas.

Colombia, a su vez, visitará a una Venezuela que no ha ganado ningún partido y que a todas luces es el rival más débil de todos.

Pero a su vez, Chile tendrá el público a su favor y Venezuela se moverá con la tranquilidad de aquellos equipos que no tienen nada que perder.

Perú y Uruguay saldrán a jugarse la vida ya que el perdedor quedará con sus chances reducidas al mínimo, principalmente Uruguay, que está dos puntos abajo de su rival.

Bolivia es otro de los que no puede resignar puntos en su visita a Asunción, donde espera a Paraguay con la reaparición de su arquero José Chilavert, ausente en los últimos cuatro partidos por haber sido expulsado frente a Colombia en abril pasado.

Sin Iván Zamorano

CHILE RECIBE AL LIDER ARGENTINA

SANTIAGO DE CHILE, 9 sep (EFE).- La selección de fútbol de Chile, con bajas importantes en su formación, recibirá mañana a Argentina, líder de la eliminatoria suramericana para Francia'98, en un partido por la decimosexta jornada de la serie en el que aspira, sin embargo, a mantener su invicta campaña de local.

El equipo que dirige Nelson Acosta no contará con el delantero Iván Zamorano, máximo goleador de la eliminatoria, con doce goles, que no pudo recuperarse de una lesión en la pierna izquierda y que mañana sumará dos ausencias con la selección, ya que tampoco pudo jugar frente a Uruguay (0-1), el pasado 20 de agosto.

También por lesión causó baja el volante Clarence Acuña y, por suspensión, el defensa Ronald Fuentes y el centrocampista Víctor Castañeda, pero lo que más ha preocupado al técnico de Chile es elegir al acompañante de Marcelo Salas en la ofensiva.

En los entrenamientos de los últimos días, Acosta ha probado con Marcelo Vega, habitual "lanzador" del equipo, como delantero en punta, pero no se descarta que en definitiva juegue en ese puesto Rodrigo Goldberg, antiguo conocido de Salas, cuando ambos jugaban en el Universidad de Chile.

En el caso de que sea Goldberg el segundo atacante chileno, Vega pasará a su puesto habitual y saldrá de la formación Esteban Valencia, según lo presenciado en los entrenamientos, ya que Acosta, fiel a su costumbre, anunció que dará la formación definitiva sólo un par de horas antes del encuentro.

Argentina, en una clara señal de que tratará de mantener su histórica supremacía sobre Chile, y con la tranquilidad que le da su condición de líder de la eliminatoria, con 25 puntos, anunció una formación y una táctica de ataque, olvidando las tradicionales precauciones que los equipos de fútbol suelen adoptar como visitantes.

Marcelo Gallardo, Ariel Ortega, Gustavo López y Hernán Crespo, cuatro hombres con llegada y gol, constituyen los argumentos que expondrá el técnico Daniel Passarella en el campo del Nacional de Santiago, en el que Argentina ha conocido también la satisfacción del triunfo.

La selección argentina llegó a Santiago poco después del mediodía (16.00 GMT) de hoy y, en una característica de los equipos de Passarella, eludió todo contacto con la prensa.

No obstante, se anunció que los jugadores atenderán a los periodistas después de reconocer la cancha del Estadio Nacional.

Alineaciones probables:

Chile: Nelson Tapia; Cristián Castañeda, Pedro Reyes, Javier Margas, Miguel Ponce; Nelson Parraguez, Luis Musrri, Esteban Valencia, José Luis Sierra; Marcelo Vega (Rodrigo Goldberg) y Marcelo Salas.

Argentina: Carlos Roa; Roberto Ayala, Roberto Sensini, Pablo Paz; Juan Verón, Matías Almeyda, Diego Simeone, Marcelo Gallardo; Ariel Ortega, Gustavo López y Hernán Crespo.

Arbitro: Francisco Dacfido, de Brasil, secundado por sus compatriotas Paulo Alves y Melonio José Araujo.

Tapia, de Chile

ORTEGA PROMETE DOS GOLES

BUENOS AIRES, 9 sep (EFE). El internacional argentino Ariel Ortega afirmó que la selección argentina de fútbol ganará a Chile por 2-0 con goles suyos, en el partido que se jugará mañana.

Ortega dijo hoy que aunque la selección chilena "se ha hecho fuerte de local y ha ganado todos los partidos, Argentina está muy bien", ya que se ha consolidado y "se siente fuerte".

El delantero sostuvo que el partido de Santiago de Chile será espectacular. "De esos que me encanta jugar, con la cancha llena".

"Nosotros vamos con la motivación de que si ganamos, ya estamos en Francia", añadió.

"ROMPEREMOS LA HISTORIA" (ACOSTA)

SANTIAGO DE CHILE, 9 sep (EFE).- Nelson Acosta, técnico de la selección de fútbol de Chile, afirmó hoy que ha llegado la hora de "romper la historia" contra Argentina, en el partido de mañana.

En un total de 66 encuentros disputados por ambos conjuntos desde 1910, Chile sólo ha podido superar a Argentina en cinco ocasiones, contra 42 victorias del equipo albiceleste y diecinueve empates.

"Tenemos la ilusión de ganar y vamos a salir a eso; queremos romper la historia adversa y además, pretendemos mantenernos invicto como locales. Hay que tener confianza en que se puede. Si no, mejor no jugamos", subrayó el técnico.

"La historia un día se tiene que terminar, y ojalá sea mañana; por lo demás, no nos queda otra", dijo Acosta, que añadió que ese objetivo estuvo cerca de lograrse en la séptima jornada de la eliminatoria suramericana, el pasado 15 de diciembre en Buenos Aires, durante ambos equipos empataron 1-1.

"Esa vez también se habló mucho de lo difícil que sería sacar puntos, y al final volvimos con un empate que tuvo gusto a poco", señaló el entrenador de origen uruguayo.

Julinho y Francéscoli, las duda

PERU CON URUGUAY A "MATAR O MORIR"

"CHARRUAS" ENOJADOS CON SALINAS

MONTEVIDEO, 9 set (dpa) - Los uruguayos reaccionaron molestos y sorprendidos ante las declaraciones del ex presidente de la Confederación Sudamericana de Fútbol (CSF), Teófilo Salinas, para quien "el partido de mañana por las eliminatorias para el mundial de fútbol Francia'98 "está arreglado a favor de Uruguay.

Los medios de prensa, radio y televisión, reproducieron hoy en espacios destacados estas declaraciones y algunos recuerdan que la selección uruguaya quedó eliminada del mundial de España 1982, precisamente por Perú.

El vespertino "Ultimas Noticias" comentó hoy que en 1981, con una selección dirigida también por Roque Máspoli, "los uruguayos necesitaban ganar para clasificar" igual que ahora y sin embargo, empataron cero a cero.

Máspoli declaró ahora a este impreso uruguayo que "de aquello tengo un mal recuerdo y no quiero hablar, porque hay cosas que no se pueden decir por la prensa y que sinceramente, me afectaron mucho".

JUGADORES

LIMA, 9 sep (dpa) - Los jugadores uruguayos "rompieron relaciones" hoy con la prensa peruana en protesta por denuncias del ex presidente de la CSF, Teófilo Salinas sobre un supuesto plan ilícito para favorecerlos.

Los rioplatenses, algunos de los cuales ya estaban en "cura de silencio" frente a los periodistas uruguayos pero habían sido accesibles para los peruanos, advirtieron que no declararán antes del partido.

Olivares, de Perú

LIMA, 9 sep (DPA) - La frase de cajón de que el partido será de "vida o muerte" cobrará real valor mañana cuando en Lima se enfrenten las angustiadas selecciones del Perú y Uruguay.

Una derrota podría ser catastrófica, sobre todo para Uruguay, que prácticamente vería apagar la luz de esperanza que aun brilla tenuemente. Incluso, el empate esta vez no huele a buen negocio aunque sea a domicilio. Los anfitriones también se juegan a fondo. Ellos consideran que disputarán la cuarta casilla con Chile y por tanto deben ganar para no depender de resultados ajenos. Los planteles están listos, pero quedan dudas. Cada equipo tiene un jugador valioso resentido: Julinho en el Perú y Enzo Francescoli en Uruguay. Ambos técnicos han dicho que los esperarán hasta última hora, pero los rumores apuntan a que están descartados.

El técnico peruano, Juan Carlos Oblitas, está seguro de que su equipo es mejor, pero reconoce que eso no es suficiente y que la superioridad debe traducirse en goles. Ante la muy probable ausencia de Julinho, echará mano de Germán Carty para completar un 4-4-2 clásico.

"Saldremos a presionarlos desde el primer minuto", anticipó Oblitas. Está claro que los peruanos privilegiarán la técnica, pues se saben mejor dotados que los rivales en ese sentido, y eludirán el pelotazo, la fuerza, el caracter que imprimirán los "charrúas".

El octagenario entrenador uruguayo, Roque Gastón Máspoli, que una vez más se ganó a los peruanos con su simpatía, se niega a dar a conocer su alineación. Sin embargo, fuentes próximas al estratega creen que se inclinará por un 4-4-2 que, con la funcionalidad de Alvaro Recoba, podría transformarse por pasajes en 4-5-1.

Uruguay no tiene disponibles por diversas causas a jugadores como Paolo Montero, Marcelo Otero, Alvaro Gutiérrez o Gustavo Poyet.

Alineaciones:

PERU: Julio César Balerio - Nolberto Solano, Manuel Marrugo, José Soto y Percy Olivares - Juan José Jayo, José Pereda, Pablo Zegarra y Roberto Palacios - Germán Carty y Flavio Maestri.

URUGUAY: Robert Siboldi - Gustavo Méndez, Oscar Acuirregaray, Héctor Rodríguez y Tabaré Silva - Gonzalo de los Santos, Marcelo Saralegui, Marcelo Romero y Pablo Bengoechea - Alvaro Recoba y Daniel Fonseca.

SINTESIS DE LA JORNADA

PARTIDO	SEDE	HORAS	ARBITRO
CHILE-ARGENTINA	SANTIAGO	18:00	Francisco Dacfido (BRA)
PARAGUAY-BOLIVIA	ASUNCION	21:00	Armando Archundia (MEX)
PERU-URUGUAY	LIMA	21:00	Esfandiar Baharmast (USA)
COLOMBIA-VENEZUELA	BARRANQUILLA	22:00	Carlos Pimentel (BRA)

Enfrenta a Venezuela

COLOMBIA BUSCA SU CLASIFICACION

BARRANQUILLA, Colombia, 10 (AP) - La selección de Colombia se jugará mañana en busca de una victoria como local ante la débil Venezuela, que la clasificaría por tercera vez consecutiva para una Copa Mundial de fútbol.

El objetivo es llegar a los 27 puntos, lo que garantizaría a Colombia por lo menos uno de los primeros cuatro lugares en la eliminatoria sudamericana pese a que todavía faltarían jugarse dos fechas.

La confrontación se disputará en el estadio Roberto Meléndez.

Los colombianos anhelan clasificarse desde ahora para ponerle punto final a la prolongada tensión e ir simplemente de "paseo" a Buenos Aires, donde cerrarán su participación en las eliminatorias frente a Argentina.

"Ganar nos dará el alivio esperado", dijo el técnico Hernán Darío Gómez.

Gómez respeta al equipo venezolano pese a que marcha último en la clasificación, con apenas tres puntos, y sentirá la ausencia de ocho de sus titulares. "Los venezolanos no tienen nada que perder. Se arriesgarán y nos pueden complicar la vida", opinó.

Colombia tendrá la obligación de hacer dos modificaciones con relación a la formación que goleó 3-0 a Bolivia en su último partido. El guardavallas Oscar Córdoba, de buen desempeño en ese juego, y el mediocampista John Wilmar Pérez, no podrán actuar.

Valderrama, de Colombia

"Este es un gran reto, aunque con la ventaja de no tener ningun[illegible] presión", dijo el técnico e[illegible]iano Eduardo Borrero, conductor del equipo venezolano que llegó anoche a Barranquilla.

La lluvia y el viento retrasó varias horas el arribo del avión que lo traía desde Mérida.

La atracción recae en el arquero Rafael Dudamel, quien acaba de salir del Santa Fe de Bogotá para el Quilmes de Argentina.

Venezuela viene sin ocho titulares que están lesionados o no tienen interés en jugar en un equipo eliminado. Entre las bajas figuran Gabriel Miranda, quien pasó al Platense de Argentina; Germán Díaz, quien juega en Chile, y Geovani Savarese, del MetroStars de Nueva York, quien no fue convocado.

Posibles formaciones:

COLOMBIA: Miguel Calero; Wilmer Cabrera, Jorge Bermúdez, Iván Ramiro Córdoba, Hugo Galeano (Wilson Pérez), Mauricio Serna, Jorge Bolaño (Andrés Estradal, Freddy Rincón, Carlos Valderrama, Faustino Asprilla y Anthony De Avila.

VENEZUELA: Rafael Dudamel; Carlos García, Alexander Echenique, José Pacheco, William González, Luis Ramos, Luis Madriz, Jesús Valiente, Gabriel Urdaneta, Rubén Morán y Giovanny Pérez.

DESACUERDO POR PREMIOS

BARRANQUILLA, Colombia, 9 (AP) - El técnico Hernán Darío Gómez manifestó hoy su enojo por el supuesto desacuerdo en el seno del comité ejecutivo de la Federación Colombiana de Fútbol por la escala de premios establecida para las eliminatorias de Francia98.

Gómez, en la antesala del partido ante Venezuela, dijo que esta situación es demasiado "incómoda y decepcionante" pero aseguró que los jugadores se prodigarán y buscarán la clasificación. Si Colombia gana mañana, estará en el mundial por tercera ocasión consecutiva.

"Los futbolistas comenzaron con un premio de 2.000 dólares pero cuando se dieron cuenta que colegas de otras selecciones obtenían unos 10.000, pidieron un incremento y la Federación lo otorgó... En el 96 terminaron ganando 5.000 nada más", manifestó Gómez.