BANCO CENTRAL DE BOLIVIA
BIBLIOTECA

BANCO CENTRAL DE BOLIVIA
BIBLIOTECA

PRESENCIA

MATUTINO FUNDADO EL 28 DE MARZO DE 1952 - AÑO XLV - Nº 13.981

LA PAZ, BOLIVIA, SABADO 9 DE AGOSTO DE 1997 - 48 PAGINAS - PRECIO: LA PAZ Y EL PAIS, **Bs3.00**

En esta Edición

Exija

Destituido
Administrador de Aduanas de Potosí fue destituido (PRESENCIA del País, página 3).

Prefectos
El General arma su equipo prefectural, hasta el lunes todo se estará definido (PRESENCIA del País, página 5).

Demagogia
La promesa del ministro López huele a demagogia, dice la COB (página 2).

Sorpresa
Banzer "sorprendió" a la guardia de Palacio (página 7).

Bonosol
Unidades móviles pagan el Bonosol en provincias paceñas (página 9).

Masacres
Los campesinos piden indemnización por masacres de Tolata y Epizana (página 8).

YPFB
Para no pagar a Transredes, YPFB usa carros cisterna para llevar gasolina (página 9).

Ex banquero
Hay más acusaciones contra el ex banquero Córdova (página 9).

Asesinato
Un senador colombiano fue asesinado por presuntos guerrilleros (PRESENCIA del Mundo, página 6).

PRESENCIA
Después de leer, recicle este papel.

El Dólar
1$us = Bs5,26

Banzer entre cumplir o no la Ley Orgánica de las FF.AA.

Se complica el cambio de Alto Mando Militar

Los candidatos para reemplazar al comandante en jefe de las Fuerzas Armadas, Gral. Hernán Aguilera Bianchi, no reúnen los requisitos exigidos por el reglamento y la ley que rigen la institución castrense. El Presidente Hugo Banzer Suárez podría relevar al Comandante en Jefe por otro miembro del Alto Mando, pero no inmediatamente porque se deberá tramitar, en el Senado Nacional, el ascenso de un General de División a General de Fuerza. Para cambiar al Comandante de la Policía la situación no es tan complicada si se amplía el número de generales a seis u ocho.

Página 7

Jorge Landivar

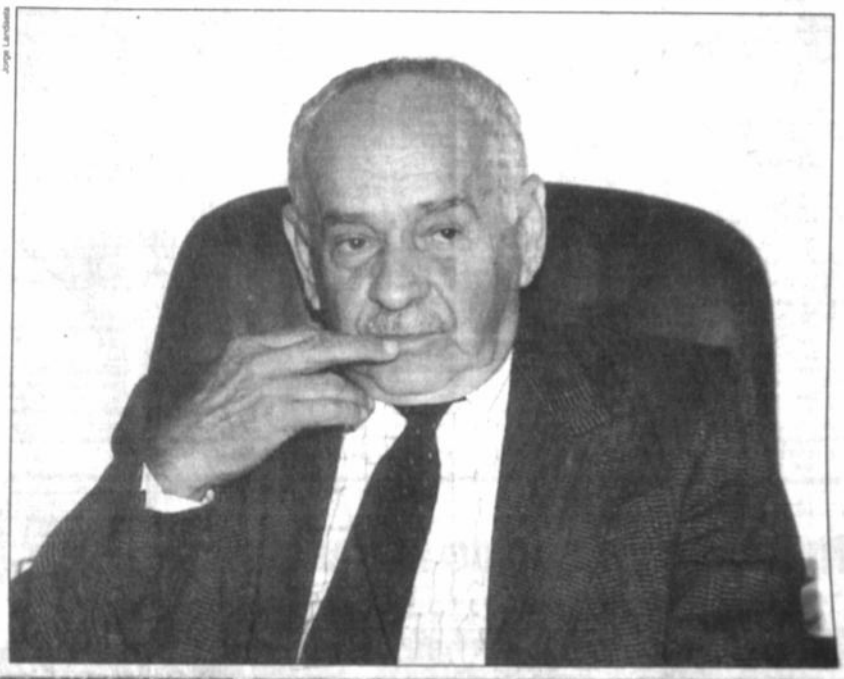

DIFICULTAD.- *Pese a que tiene la potestad constitucional para relevar al Alto Mando Militar, el Presidente Hugo Banzer Suárez no podrá fácilmente hacer cambios en la cúpula castrense porque prometió respetar la institucionalidad de las Fuerzas Armadas.*

Comienza el debate

Divergencias en la "mega" por reforma constitucional

Mientras ADN, el FRI y la UCS aceptan adaptar la Constitución Política del Estado al modelo de libre mercado, el MIR y Condepa no están de acuerdo con adecuar la Carta Magna a la reformas económicas de Goni.

Página 6

ACUERDO.- *Después del anuncio presidencial de impulsar una nueva reforma constitucional, los partidos políticos comienzan a tomar sus posiciones para defender sus criterios.*

Devolverán lo incrementado

Sirese disminuyó el alza de tarifas eléctricas en La Paz

La Alcaldía paceña ganó la demanda contra el "Súper" de Electricidad. El "cargo por potencia" se reducirá de 23,21 a 22,78 bolivianos por un kilovatio de consumo, y el "cargo por energía" bajará de 104,80 a 102,87 bolivianos por megavatio.

PRESENCIA del País

DEVOLUCION.- *Claude Besse anunció que el nuevo cálculo de la tarifas eléctricas implica una devolución indirecta del monto que los usuarios cancelaron desde febrero hasta la fecha.*

El invierno se despide con nevadas

El frío hace temblar a todos

En la mayoría de los departamentos las bajas temperaturas, las lluvias y vientos calan hasta los huesos de los bolivianos. Ayer nevó en Potosí, en El Alto cayó una granizada, mientras los tarijeños soportaron cero grados. En Sucre el termómetro marcó 0,7 grados. El ventarrón en Trinidad y la humedad en Cochabamba castigaron a sus habitantes. En Santa Cruz el surazo bajó la temperatura a 10 grados.

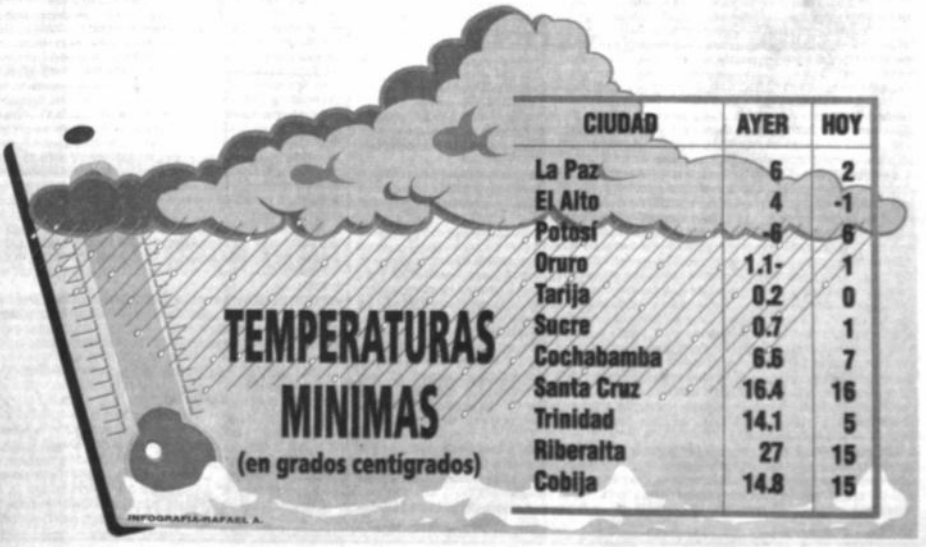

TEMPERATURAS MINIMAS
(en grados centígrados)

CIUDAD	AYER	HOY
La Paz	6	2
El Alto	4	-1
Potosí	-6	6
Oruro	1.1-	1
Tarija	0.2	0
Sucre	0.7	1
Cochabamba	6.6	7
Santa Cruz	16.4	16
Trinidad	14.1	5
Riberalta	27	15
Cobija	14.8	15

INFOGRAFIA-RAFAEL A.

Los sindicalistas de la COB dudan

La promesa del ministro López huele a demagogia

El ministro de Hacienda, Edgar Millares, dijo que subir sueldos por encima del índice inflacionario es "una opinión personal" del ministro López. Nuestra intención es elevar el nivel de vida, pero "son cosas que hay que revisar", comentó.

El ministro de Hacienda, Edgar Millares, dio a entender ayer que la promesa del ministro de Trabajo, Leopoldo López, de elevar los salarios inclusive por encima del índice inflacionario, es una declaración política, que tendrá que ser estudiada antes de efectivizarla. Al mismo tiempo, los sindicalistas de la COB comentaron que la promesa tiene tinte demagógico.

En conversación informal con la prensa, el Ministro de Hacienda comentó que es difícil cumplir la promesa. "La declaración que ha hecho el Ministro de Trabajo, por su puesto, es una declaración propia. Yo tendré alguna conversación con él en el momento oportuno para ver qué ideas nuevas tiene".

Son cosas que hay que revisar, "pero nuestra intención es aumentar el nivel de vida de los bolivianos; hay formas y formas, esta (la declaración de López) es una opinión vertida por el Ministro de Trabajo, si Dios quiere vamos hacerlo, lamentablemente no puedo afirmar cosas antes de tener una reunión de gabinete con todos los ministros", dijo Millares.

Tras conocer el anuncio de López, los sindicalistas no pudieron ocultar su escepticismo e indicaron que "ofrecer un aumento y no cumplirlo sería demagógico", más aún sabiento que hace falta un fuerte aumento para compensar la pérdida del valor adquisitivo de los salarios.

El primero en reaccionar fue el dirigente de la COB Alfredo Soliz, quien consideró que los actuales salarios en la administración pública, sectores productivos y de servicios no permiten cubrir las necesidades mínimas de los trabajadores. Para Jorge Loza, también sindicalista de la COB, sería interesante que se cumplan las promesas y se atiendan las necesidades económicas de los trabajadores porque "sería grave ofrecer un incremento y no cumplirlo. Sería algo demagógico".

Desde la aplicación del 21060, los trabajadores han sufrido el "congelamiento" de sus salarios y en los últimos cuatro años los sueldos se redujeron hasta en un 4 por ciento. Por eso, hace falta mejorar su poder adquisitivo, indicó Soliz.

CANASTA FAMILIAR

Felipe Callisaya dirigente de la Federación de Fabriles al referirse a la promesa del gobierno de mejorar salarios y luchar contra la pobreza, indicó que es "una simple promesa, ojalá se haga realidad, pero nosotros no confiamos mucho".

Recordó que cualquier conquista económica o social ha sido obtenida con muchos años de lucha, y hasta con derramamiento de sangre. Si el gobierno quiere mejorar la situación económica de los trabajadores tiene que dar un aumento acorde al costo de vida.

"Lo que ocurrió desde hace más de 10 años es patético; nunca ha nivelado el salario al costo de vida. Lo que necesitamos es una canasta familiar de 2.377 bolivianos, no una simple compensación de la inflación", aseguró.

El secretario ejecutivo de la Federación de Mineros, Milton Gómez, opinó que la promesa de luchar contra la pobreza ojalá se cumpla, "que no sean sólo palabras".

Parece que fueron sólo palabras.

Ellos son los miembros de la Comisión de Sistematización de Guiones para el XVI Congreso.

Hacia el Jubileo 2000

Ya llega el Congreso Continental de Cáritas

Del 30 de noviembre al 6 de diciembre de 1997 se realizará en Vinto, Cochabamba, el Congreso Latinoamericano y del Caribe de Cáritas.

Preparando esta importantísima reunión de trascendencia internacional para la Iglesia Católica, se han realizado tres previos pre congresos o "Cochabambitos" en Brasil, Perú y Panamá a lo largo del año, los mismos que giraron en torno al tema central: "Cáritas hacia el Jubileo 2000, Presencia Profética entre la Globalización y la Pobreza".

REUNION DE LAS COMISIONES

Roberto Barja, director nacional de Cáritas Boliviana y Coordinador de la Zona Bolivariana, junto al padre Marino Bohn, secretario ejecutivo de Cáritas Latinoamericana y Caribeña, principales organizadores del encuentro, informaron que las comisiones de Guiones y Organización se reunieron por segunda vez este 23 de julio en Cochabamba para sistematizar los documentos producidos en los "Cochabambitos" previos.

La Comisión de Organización se trasladará a Vinto para visitar el lugar donde se realizará el Congreso en octubre y tomará contacto con las autoridades locales para coordinar la realización del Congreso.

Los miembros del Comité Internacional de Guiones y Organización son Marino Bohn de Brasil; Héctor Endara de Panamá; y María del Carmen Jaldín, padre Gregorio Iriarte, Roberto Barja, Wilma Quinteros, Mary U. Deheza, Consuelo Villarroel por Bolivia.

P. Janusz Stanislaw Urbanczyk

Nuevo secretario de la Nunciatura

El padre Janusz Stanislaw Urbanczyk es el nuevo secretario de la Nunciatura Apostólica en Bolivia, luego que monseñor Michael W. Banach (anterior secretario) desde el mes de enero de este año, cumple funciones en la Nunciatura Apostólica en Nigeria.

El padre Urbanczyk, incandinado en la Diósesis de Elblag, Polonia, nació en Kraszewo el 19 de mayo de 1967. Realizó estudios filosóficos y teológicos en el Seminario Arquidiocesano de Olsztyn (Polonia).

El 3 de junio de 1992 recibió la ordenación sacerdotal en la Catedral de San Nicolás, en su ciudad natal. Fue nombrado secretario del Obispo diocesano. Simultáneamente se dedicó a la enseñanza de la religión, fue responsable de la pastoral en la parroquia Catedral y capellán diocesano.

Ingresó a la Pontificia Academia Eclesiástica y se preparó para el servicio diplomático en la Santa Sede. Obtuvo licenciatura y Doctorado en Derecho Canónico.

Será la segunda versión

Reencauzarán la reforma

(ANF).- El nuevo ministro de Desarrollo Humano, Tonchy Marinkovic, aseguró que la Reforma Educativa será reimpulsada por decisión del actual gobierno.

Explicó que se trata de continuar el planteamiento inicial pero con una nueva visión y un nuevo impulso, siempre en concertación con los maestros.

"Queremos reimpulsar y reencauzar la reforma educativa y eso supone, primero el consenso, porque no podemos tratar de reencauzar una reforma educativa a través de los conflictos. Si no logramos consensos mínimos y eso no es igual que unanimidad, entonces no vamos a poder avanzar", dijo.

"Y el segundo aspecto es la evaluación; nuestros técnicos están evaluando cómo se hizo la Reforma Educativa hasta el momento, estamos esperando el informe de los técnicos. Queremos hacer esto con la mayor responsabilidad y criterios absolutamente técnicos. No estamos viniendo a un copamiento político".

CORRESPONDE

************COPIA LEGALIZADA ************

DEL ACTA DE LA JUNTA EXTRAORDINARIA DE ACCIONISTAS DE LA SOCIEDAD ANONIMA "AGROQUIMICA INDUSTRIAL LATINOAMERICANA", (AQUILA S.A.), CELEBRADA EN FECHA VEINTIDOS DE JULIO DE MIL NOVECIENTOS NOVENTA Y SIETE AÑOS.=====

**** /// ***////**** /// ***////**** /// ***////**** /// ***////

ACTA.- ACTA DE LA JUNTA EXTRAORDINARIA DE ACCIONISTAS DE AGROQUIMICA INDUSTRIAL LATINOAMERICANA SOCIEDAD ANONIMA.- (AQUILA S.A.) (en liquidación) DE FECHA 22 DE JULIO DE 1997.-===

En las oficinas de la Secretaría Nacional de Energía del Ministerio de Desarrollo Económico de la ciudad de La Paz, Bolivia, siendo las nueve horas antes meridiano del día martes veintidós de julio de mil novecientos noventa y siete años, se reunieron los accionistas de la sociedad anónima boliviana denominada Agroquímica Industrial Latinoamericana S.A. (Aquila S.A.), "En liquidación", sin necesidad de convocatoria previa al encontrarse presentes los accionistas que representan el cien por ciento del capital social, a saber la Secretaría Nacional de Energía de la República de Bolivia, Yacimientos Petrolíferos Fiscales Bolivianos y YPF S.A. de la Argentina, legalmente representados, la primera por el Dr. Alberto Palacios Diez de Mediana, Sub-Secretario de Hidrocarburos de Bolivia conforme al mandato y autorización que al efecto se le ha conferido y que se exhibió en la Junta, la segunda por el Ing. Edgar Aguierre Quiroz en su condición de Representante Legal de acuerdo con el mandato especial que se le ha conferido, el cual asimismo fue exhibido en la Junta y la tercera por el Dr. Fernando Aguierre B., en su condición de apoderado especial conforme al poder que la sociedad le ha conferido, copia del cual también se exhibió en la junta, encontrándose suficientes dichas representaciones.

Estuvieron presentes también los miembros de la Comisión Liquidaroda Ing. Herber Müller C. y Lic. Ismael Imana, además del Asesor Legal de YPFB Dr. Adolfo Hinojosa y el Lic. Rodolfo Hinojosa Alvarez, encargado contable administrativo de Aquila S.A... ==========

Los accionistas resolvieron que, al igual que en el caso de la anterior Junta Extraordinaria, la misma es presidida por el representante del accionista mayoritario, YPFB S.A., el Dr. Fernando Aguirre B. y que actúe de Secretario el Señor Edgar Aguirre Q., representante de YPFB. El presidente, a tiempo de asumir esta función, explicó que la misma se ha convocado con la finalidad de considerar la situación de la liquidación de la sociedad con sujeción al siguiente Orden del Día.=========

1.- **Acta Anterior.**- Por Secretaría se dio lectura al Acta de la Junta Extraordinaria de Accionistas realizada en fecha veintiuno de marzo de mil novecientos noventa y siete, la cual había sido ya firmada por los representantes de los accionitas, sin observación y en la cual se había acordado la disolución de la sociedad y que se proceda a su respectiva liquidación, a cuyo efecto quedó nombrada una comisión Liquidadora y se aprobaron otras resoluciones. ==========

2.- **Seguimiento de Resoluciones.**-De acuerdo a lo resuelto en la Junta Extraordinaria del veintiuno de marzo se informó que se había elaborado y presentado ante las oficinas de la Dirección General de Impuestos Internos el Balance General de la Sociedad al treinta y uno de marzo de mil novecientos noventa y siete, junto con el Dictamen del Auditor Independiente seleccionado por la Comisión Liquidadora, Berthin Amengual y Asociados de fecha dieciséis de mayo de mil novecientos noventa y siete. Leído el dictamen los accionistas resolvieron que el Auditor presente una aclaración en la que conste su opinión en cuanto a la situación patrimonial de la empresa. Por lo demás, consideró el Balance, el mismo fue aprobado por los accionistas, recordándose que el mismo ha servido de base al proceso de liquidación como Balance inicial de liquidación.===================

Respecto del denominado **"PROYECTO POLIETILENOS"** se aclaró por la Comisión Liquidadora que se trataba más bien del estudio de pesticidas realizado hacia el año 1976 y que había sido entregado a "Y.P.F.B." ==========

En cuanto a la historiación e informe sobre la sociedad, la Comisión Liquidadora hace entrega a los accionistas del denominado **"Ayuda Memoria Sobre Aquila S.A."**,que lleva fecha cinco de febrero de mil novecientos noventa y siete y que contiene los antecedentes de constitución y funcionamiento de la sociedad, junto con una relación cronológica de actividades a partir de septiembre de 1975.=========

3.- **Elección de Síndico.**-Teniendo en cuenta que la sociedad se encuentra en proceso de liquidación y que en esta Junta deberán adoptarse decisiones finales sobre el mismo, cumpliendo con lo requerido leglamente al efecto, los accionistas en primer término, acordaron designar como Síndico de la sociedad en liquidación al Señor Rodrigo Escalante a quien solicitaron hacerse presente en la junta, lo cual sucedió efectivamente. =======

4.- **Informe de la Comisión Liquidadora.**- Los miembros de la Comisión Liquidadora presentan un informe de las medidas que se han adoptado desde su designación en tal función a la fecha destacado que, con fecha once de julio de mil novecientos noventa y siete se procesión a publicar en el periódico El Diario el acuerdo de disolución contenido en el Acta de la Junta Extraordinria del veintiuno de marzo de mil novecientos noventa y siete. Asimismo que según corresponde legalmente y tomando como base el Balance elaborado de acuerdo con lo resuelto en la misma, totalidad de los pasivos, excepto por la cuenta capital, se habían extinguido haciendo uso para ello de manera parcial de los fondos con los que contaba la sociedad. Los pasivos extinguidos han sido los relacioandos con cuenta por pagar, remuneraciones al Señor Rodolfo Alvarez, aportes de seguridad social, pagos a los Auditores, a la Notaría de Minas y Petróleo, por fotocopias, gastos de publicación, gastos menores, patente municipal gestión 1996 y pago a un auxiliar contable, además de haber liquidado en la fecha los beneficios sociales que correspondían al Señor Rodolfo Alvarez. Informó la Comisión que no se han detectado otros pasivos ni tercero alguno ha presentado a la fecha ningún reclamo. Finalmente que todos los registros e inscripciones que existían a nombre de la sociedad, incluida la inscripción en el Registro Unico de Contribuyentes, se habían cancelado o estaban en proceso final de cancelación con todas las formalidades del caso. En consecuencia, la sociedad a la fecha no tiene ninguna obligación pendiente de cumplimiento. ===========================

5.- **Balance Final de Liquidación y Proyecto de Distribución.**- En virtud a lo anterior, la Comisión Liquidadora presente a considerar de la Junta de Balance Final de Liquidación y el correspondiente proyecto de Distribución del patrimonio excedente. Antes de considerar dichos documentos la Junta resuelve que los mismos sean revisados y aprobadas por el Síndico a cuyo fin se dispone un cuarto intermedio hasta las 11:30 horas am.====

Reinstalada la Junta en dicha hora, el síndico informa que ha revisado el Balance y el proyecto de Distribución y obtenido de la Comisión Liquidadora del Lic. Alvarez, encargado contable-administrativo y de los auditores toda la información que consideró necesaria, encontrarlos en orden razón por la cual los firmado junto con los miembros de la Comisión Liquidadora, presentándose así de manera oficial para consideración por la junta. =========

El presidente solicita que la Comisión haga una explicación pormenorizada de las cuentas del Balance. El Ing. Muller a nombre de la Comisión explica que el Activo está conformado por las siguientes cuentas: en el Activo Corriente Depósito a Plazo Fijo (Bs. 924.116,65) e inversiones que son tres líneas telefónicas (Bs. 23.580,00) que tiene la sociedad y en el Activo Fijo muebles de oficina (Bs. 5.000,00). El valor total de los activos asciende a la suma de Bs. 952.696,65. Asimismo que en el Pasivo se encuentra únicamente la cuenta capital pagado por un valor de Bs. 4.301.845,10 además del ajuste global del patrimonio y revalorización de activos fijos por Bs. 7.447.633,81 y Bs. 112.354,26 respectivamente, con lo cual el valor total asciende a Bs. 11.861.833,17 contra el cual se han encargado las pérdidas acumuladas, quedando un patrimonio acumuladas, quedando un patrimonio, igual al Activo, de Bs. 952.696,65.- El capital y el patrimonio se distribuyen entre los accionistas en los porcentajes siguientes: Secretaría Nacional de Energía 3,53%, Yacimientos Petrolíferos Fiscales Bolivianos 34.46% y YPF S.A. 62,01%. En consecuencia, explica, el patrimonio neto excedentario para distribución habiendo concluido la liquidación asciende a la suma de Bs. 952.696,65.- Luego de considerar toda la información presentada, los accionistas, por decisión unánime, acordaron aprobar dicho Balance. ======

Seguidamente la Comisión Liquidadora presenta el proyecto de distribución del patrimonio remanente según el cual los activos serán distribuidos, en proporción a las respectivas participaciones de los accionistas en la Sociedad.=======El Proyecto final de distribución es el siguiente:========

Accionista	Valor	Total de distribución	Distribución en efectivo	Distribución Acción Telf.	Distribución Muebles
YPF S.A.	Bs.	590.767,19	590.767,19	———	———
Y.P.F.B.	Bs.-	328.299,27	315.439,27	7.860,00	5.000.-
Sec. Nl. En.	Bs.-	33.630,19	17.919,19	15.720,00	———
TOTALES	Bs.-	952.696,65	924.116,65	23.580,00	5.000.-

De ese modo se dispondría de la totalidad del efectivo, de las tres líneas telefónicas (una para Y.P.F.B. y dos para la Secretaría Nacional de Energía) y de los muebles en su totalidad para YPFB, en cuyas oficinas en la ciudad de La Paz se encuentran actualmente.====================

Considerando el proyecto los accionistas, por decisión unánime resolvieron aprobarlo.=======================

6.- **Resoluciones complementarias**.- Para cumplir con las formalidades complementarias requeridas, la Junta dispuso que el Acta de esta Junta que contiene el acuerdo de distribución sea publicada en el Diario Presencia por tres días consecutivos a los fines de que cualquier acreedor que tenga un reclamo pendiente legítimo pueda oponerse al mismo de acuerdo a las normas legales de la materia.=====

En caso de que no se presentare ningún reclamo, la Comisión Liquidadora dispondrá que se cumpla con el acuerdo, efectuando la distribución acordada con las formalidades que fueren necesarias. En caso de existir oposición y de encontrarse justificado el reclamo la Comisión Liquidadora hará los arreglos pertinentes con el reclamante. De encontrarse el reclamo injustificado la Comisión Liquidadora adoptará todas las medidas, incluidas las judiciales, que sean necesarias, pudiendo al efecto otorgar poderes especiales para procesos en favor de cualquier persona que designe con las más amplias facultades en defensa de los intereses de los accionistas.============================

Si no hubiera reclamo alguno, cumplido que fuera el proyecto de distribución, la liquidación se considerará concluida y automáticamente disuelta la Comisión Liquidadora sin necesidad de revocatoria expresa de su mandato ni de Junta de accionistas ni otras formalidades previas, sin perjuicio, sin embargo, de las obligaciones que por ley deben continuar asumiendo hasta su caducidad o extinción.==================

La situación será la misma en caso de presentarse oposiciones, desde el momento en que tales oposiciones hayan sido definitivamente resueltas y se hubiera cumplido, en lo pertinente, el proyecto de distribución.==========

Finalmente la Junta de Accionistas acordó que todos los gastos que aún deban ser incurridos como resultado de haberse concluido con la liquidación, como ser los de publicaciones, notario y similares, además, en su caso, de los requeridos para asumir cualquier defensa en caso de oposiciones injustificadas, serán cubiertos directamente por los accionistas en las proporciones de su participación en el Capital Social, a petición de la Comisión Liquidadora.===

No existiendo otros asuntos que tratar, concluyó la Junta siendo las trece cero cero horas, previa ratificación de lo tratado, firmándose la presente Acta en señal de conformidad por los representantes de los accionistas, junto con el Síndico y los miembros de la Comisión Liquidadora.=== p. Secretaría Nacional de Energía.=== Firmado: Dr. Alberto Palacios Diez de Medina SUB SECRETARIO DE HIDROCARBUROS.=== p.p. YACIMIENTOS PETROLIFEROS FISCALES BOLIVIANOS.=== Firmado: Ing. Edgar Aguirre Q. REPRESENTANTE LEGAL SECRETARIO DE LA JUNTA.=== p.p. YPF S.A.=== Firmado: Dr. Fernando Aguirre B. APODERADO ESPECIAL PRESIDENTE DE LA JUNTA.=== LA COMISION LIQUIDADORA.=== Firmado: Ing. Herbert Muller C.=== Firmado: Lic. Ismael Imaña.=== Firmado: Rodrigo Escalante SINDICO.===

ES COPIA FIEL DEL ACTA ORIGINAL QUE CURSA EN EL LIBRO RESPECTIVO DE ACTAS DE LA JUNTA EXTRAORDINARIA DE ACCIONISTAS DE LA SOCIEDAD ANONIMA "AGROQUIMICA INDUSTRIAL LATINOAMERICANA", (AQUILA S.A.) QUE FUE PUESTA A MI VISTA, FRANQUEANDOSE A SOLICITUD DE PARTE INTERESADA, EN LA CIUDAD DE LA PAZ, A LOS NUEVE DIAS DEL MES DE AGOSTO DE MIL NOVECIENTOS NOVENTA Y SIETE AÑOS.===

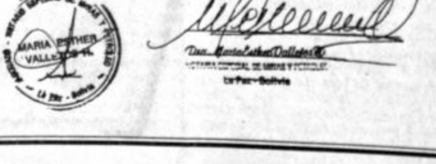

La Paz - Bolivia

COB veta a dirigente de la FTPB

(ERBOL).- Raúl Maidana, nominado por la Federación de Trabajadores de la Prensa de Bolivia (FTPB) para representar al sector ante la COB, no puede ejercer ninguna cartera ni representación en el actual Comité Ejecutivo Nacional de la Organización matriz, se anunció de manera oficial.

El secretario de Comunicación de la COB, Jorge Loza, dijo que esa situación fue explicada a los interesados, en sujeción estricta a los estatutos. Maidana además es acusado de haber sido nominado irregularmente en el último y conflictivo congreso de la prensa, porque no tenía la representación de ningún sindicato.

Recordó que el pasado 5 de agosto, la plana mayor de la FTPB, integrada por Rolando Romero, Maidana y otros dirigentes cuestionados, se apersonó a la COB y solicitó la inmediata posesión de Raúl Maidana en la cartera de Prensa.

El secretario Ejecutivo de la COB, Edgar Ramírez, les explicó con claridad y firmeza que eso no era posible, porque se violaría los estatutos que regulan la actividad sindical en el país, agregó.

Se les aclaró que los sectores afiliados nominan a sus representantes, pero es el Congreso Nacional de la COB la instancia que elige a los miembros de esa matriz sindical.

Romero encabeza el Comité Ejecutivo de la FTPB, elegido en el XIII Congreso Nacional que, con muchos problemas internos sin resolver, se realizó en Montero en julio pasado.

En esa reunión, las denuncias de corrupción dirigencial continuaron impunes, lo que motivó el abandono de las delegaciones de los sindicatos de Cochabamba y Chuquisaca.

Ambos se excluyeron de las elecciones y desconocieron a los nuevos dirigentes.

Por las denuncias de corrupción, en febrero pasado, el Sindicato de la Prensa de La Paz se desafilió de la FTPB.

Un día más de frío en Oruro

ORURO (PRESENCIA).- La "baguada" existente en el altiplano central es un anuncio de la llegada del verano o la estación más calurosa del año, que también se adelantará al igual que el invierno, según un informe del responsable del Servicio de Meteorología del aeropuerto "Juan Mendoza", Liborio Recano Flores.

El experto indicó que se prevé un día más de mal tiempo, pero luego este corte se disipará dando paso a días de mejor tiempo, descartando la posibilidad de que exista un frente frío en el altiplano.

La señal es clara y ello sucederá una vez que se disipe la nevada que se prevé o la lluvia, puesto que ésta será la última manifestación atmosférica de la temporada invernal, precisó Recano.

Explicó que en Oruro se registró este viernes una temperatura que muy rara vez existe, llegando a un grado sobre cero la mínima y siete grados centígrados la máxima, con una humedad del 98 por ciento.

ADVERTENCIA EPIDEMIOLOGICA

El director de Salud, Roberto Selaya, advirtió a los padres de familia sobre el especial cuidado que deben tener con sus hijos menores de 15 años, para evitar que se produzca una epidemia gripal, con el incremento de las infecciones respiratorias agudas (IRAs).

Explicó que producto de las bajas temperaturas, cambio ambiental y la humedad, las afecciones respiratorias en los niños y jóvenes se incrementaron en un 25 por ciento, de un nivel que tenía variable entre el 16 y 18 por ciento al reinicio de las actividades escolares.

Todo el país sufre los embates de una baja de presión

¡Burrr, qué frío!

El miércoles los tarijeños soportaron, en plena mañana, cero grados. A las seis de la mañana de ayer, el termómetro en Sucre marcó 0,7 grados. El ventarrón en Trinidad y la humedad en Cochabamba castigaron a sus habitantes. En Potosí, el invierno se despide con un pañuelo blanco. El surazo cruceño bajó la temperatura a 10 grados. Los alteños esperaban nieve, les cayó granizada.

Como para penetrar hasta los huesos.

Después de una tregua de algunas semanas, el invierno volvió a azotar los huesos de los bolivianos. Lluvia, viento y bajas temperaturas son las constantes en la mayoría de los departamentos del país. Los especialistas creen que todo se debe a una baja de presión, fenómeno que produce nubosidad y precipitaciones pluviales.

El jefe del Departamento de Meteorología, Reynaldo Maldonado, informó que Bolivia atraviesa por una "baguada" o baja de presión, fenómeno que da pie a lluvias y a la nubosidad.

Al haber nubosidad, dijo, es seguro que se presentarán bajas temperaturas porque las nubes no dejan penetrar la radiación solar. Por las informaciones preliminares que se tienen, están afectados por vientos fríos la Cordillera Oriental y los llanos orientales.

Sin embargo, Maldonado aseguró que el mal tiempo es normal en esta época del año (agosto y principios de septiembre), cuando son muy usuales las nevadas.

TEMPERATURAS

Explicó que las temperaturas diurnas están bajas, pero la mínima está por encima de lo normal. "Pareciera una contradicción, pero en tiempo nublado, las temperaturas durante la mañana son más elevadas que cuando el día anterior es despejado".

Se espera que el mal tiempo continúe, por lo menos en los dos próximos días, adelantó.

AUMENTARAN LAS IRAS

Erick Machicado funcionario de la Dirección de Epidemiología de La Paz, comentó que es muy probable que aumenten los casos de Infecciones Respiratorias Agudas (IRAs) en esta semana debido a las malas condiciones climáticas.

60 puestos centinelas en todo el departamento, 20 de ellos ubicados en la ciudad de El Alto, 20 en la ciudad de La Paz y 20 en el área rural, reportarán hasta este domingo cuántos casos de IRAs se registraron en la semana epidemiológica número 32.

El especialista comentó que por eso no era conveniente adelantar las vacaciones, sabiendo que recién en esta época azotarían a la población, al mismo tiempo, el frío, el viento y las lluvias.

Recomendó a la población vigilar constantemente la salud de los niños y evitar el uso de aspirina, y optar por el paracetamol.

TEMPERATURAS MINIMAS (en grados centígrados)

CIUDAD	AYER	HOY
Ciudad de La Paz	6	2
Ciudad de El Alto	4	-1
Zona Sur	7	2
Potosí	-6	6
Oruro	1.1	1
Tarija	-0.2	0
Sucre	0.7	1
Cochabamba	6.6	7
Santa Cruz	16.4	16
Trinidad	14.1	5
Riberalta	27	15
Cobija	14.8	15

Fuertes vientos azotan a benianos

TRINIDAD (PRESENCIA).- Desde el 4 de este mes, el territorio beniano soporta fuertes vientos y temperaturas muy bajas, las mismas que están afectando la salud de la mayor parte de la población.

De acuerdo al informe proporcionado por el Departamento de Meteorología de Aasana, regional Trinidad, a las 06:23 horas del 4 de agosto llegó a esta región una masa de aire frío que fue disminuyendo las altas temperaturas que usualmente predominan.

La temperatura mínina (13 grados centígrados) se registró el 6 de agosto y ayer se sintió la temperatura más alta de estos cuatro días (26 grados).

Según los informes, hasta el 12 ó 13 de agosto habrá una tendencia de mantener la temperatura entre 25 y 27 grados, mientras que las noches frías serán constantes en los próximos 10 a 12 días.

En el Departamento de Meteorología de Aasana se explicó que debido a la época seca en que actualmente vivimos, no se sienten las temperaturas altas por las sensaciones térmicas; es decir que hay una brisa permanente que evita sentir mucho calor.

De acuerdo a los pronósticos del tiempo, los frentes fríos serán variados hasta el mes de septiembre, e incluso en octubre. Todo esto se debe a que existe una línea de alta presión que afecta al sector sur del globo terráqueo.

RESFRIOS

Debido a estos "sures" que azotan las tierras benianas, nuevamente el índice de enfermedades respiratorias se ha incrementado, y a ella también se han sumado -en algunos casos- diarreas y la paratifus.

Aunque existe aún un detalle bien establecido sobre los casos de enfermedades respiratorias, las autoridades de salud consideran que han aumentado.

Un verdadero "surazo"

Frente frío cruceño tardará en disiparse

SANTA CRUZ, (PRESENCIA).- El Departamento de Meteorología de Aasana de Santa Cruz aseguró que la alta presión anticlónica que afecta al oriente boliviano tardará un poco en disiparse.

Este frente frío, según explicaron, es provocado por aire frío polar que también afecta a Argentina, Uruguay, Paraguay, Bolivia y Sur del Brasil.

La temperatura más baja de este "surazo", como se lo conoce en el oriente, se registró en la madrugada del 5 de agosto, cuando la temperatura bajó a sólo 10 grados sobre cero.

Como consecuencia de este frío que llegó exactamente el domingo 3 de agosto, a las 17 horas, provocó una verdadera epidemia de resfríos, según confirmaron autoridades sanitarias.

Por fortuna, la mitad de los escolares de Santa Cruz están en descanso pedagógico, situación que ha evitado que se presenten cuadros gripales severos, dijo Julio Méndez, todavía director departamental de Salud.

Entretanto, los que hicieron "verdaderamente su agosto" han sido los comerciantes de ropa de invierno y de cama. Los precios de estas vestimentas se han disparado por la excesiva demanda.

"Todo lo que tenga mangas y abrigue sirve", dice don Julio Méndez, a quien sorprendimos comprando una chamarra usada.

Los precios de una frazada van desde los 120 bolivianos hasta los 50 dólares, en tanto que las chamarras se comercializaban entre 120 y 230 bolivianos en la Feria de Barrio Lindo.

Temperatura mínima: 0,7 grados

Sucre soportó el día más frío

SUCRE, (PRESENCIA).- Las sucrenses desempolvaron ayer sus abrigos, bufandas, chamarras, chompas y gorras para enfrentar el día más frío del año.

La temperatura mínima que registró el servicio de meteorología del aeropuerto Juana Azurduy de Padilla llegó a 0,7 grados centígrados.

Durante los pasados días, el promedio máximo de temperatura bordeó los 22 grados. Ayer apenas llegó a los 15 grados a las 15 horas.

A las seis de la mañana se sintió más frío, cuando el termómetro marcó 0,7 grados.

En realidad, el martes ya se sintió el descenso de la temperatura. La gente empezó a quejarse y a tomar abrigos. Los resfríos han aumentado y las farmacias están felices por la masiva compra de medicamentos.

"La cordillera está llena de nevada. De ahí viene el frío. Vamos a tener que soportar unos dos o tres días más esta situación", comentó Bernardo Cabrera, responsable del servicio de Meteorología del aeropuerto sucrense.

El intenso frío obligó a muchos ciudadanos a quedarse en sus domicilios. Muchas calles de Sucre tenían apariencia de desierto. El viento hizo temblar a varios transeúntes.

Los padres de familia y profesores expresaron su preocupación por la salud de los niños aunque éstos están acudiendo a sus escuelas aún en horario de invierno.

Gorros y abrigos, los mejores amigos.

Toda la semana fue fría

Tarijeños soportaron 0,2 grados bajo cero

TARIJA, PRESENCIA.- Al amanecer de este último viernes, la temperatura en Tarija descendió a 0.2 grados bajo cero, la más baja del año; sin embargo, no se descarta que descensos mucho mayores se registren en el curso de los próximos días.

Aasana dijo que en el curso de esta semana se dieron los días de más intenso frío en Tarija en lo que va de 1997, al extremo de que el pasado miércoles la temperatura, en plena mañana, fue de cero grados.

Los campesinos aguardaban el frío, toda vez que entre junio y julio no se registró algo tan intenso.

De acuerdo a Aasana, los cinco días de la semana que termina se caracterizaron por ser fríos. Las temperaturas mínimas descendieron más abajo del cero y las máxima no sobrepasaron los 19 grados.

PRONOSTICO

Según los técnicos, no se descarta que este sábado al amanecer se registre la misma temperatura del viernes. Puede ser que al mediodía se llegue a los 20 grados centígrados.

Muchos campesinos reconocieron la necesidad de que haga frío "porque es su tiempo". Además, este fenómeno permite acabar con las larvas e insectos dañinos que afectarían las plantaciones de frutales y otros productos agrícolas.

Bastante gente del campo, ante la ausencia del frío intenso en junio y julio, comenzaron a mostrar su preocupación. Si las heladas se presentaban después de agosto, sería muy dañino para la producción, explicaron.

El invierno se despide

Alteños esperan nevada, pero sólo cayó granizada

Hasta ayer, los alteños esperaban que caiga nevada por el recrudecimiento del frío; sin embargo sólo se tuvo granizada y una llovizna intermitente.

Desde el pasado jueves, el frío comenzó a recrudecer en aquella ciudad, que está situada casi a cuatro mil metros de altura sobre el nivel del mar.

Por la Ceja y por los lugares donde hay predominio de construcciones de cemento (puentes y carreteras), una espesa neblina obstaculiza tanto el tráfico vehicular como de los peatones.

Por la amenaza de la lluvia y los vientos, comenzaron a brotar las "chiwiñas" (sombrillas) multicolores que protegen de la lluvia los puestos de venta.

AUGURIO

De acuerdo a la creencia de los migrantes de las provincias del altiplano, el recrudecimiento constituye la antesala del despido del invierno. Con la caída de una nevada hasta el 15 de agosto se despide el invierno. Si hasta esa fecha cae nevada, es un augurio de que habrá buena siembra y cosecha en el altiplano paceño.

En Potosí

El invierno se despide con un pañuelo blanco

POTOSI (PRESENCIA).- La nieve que cayó sobre Potosí durante toda la noche del jueves marca el principio del fin del invierno, según aseguraron los habitantes de esta ciudad.

Potosí amaneció ayer con un manto blanco cubriendo su Cerro Rico y sus tejados coloniales, mientras la gente, cubierta de pies a cabeza, expresaba su satisfacción porque, según su creencia, un fenómeno de esta naturaleza es señal inequívoca de que se acabó el invierno.

Esa afirmación, sustentada en la sabiduría popular, es confirmada por la Jefatura Regional de Hidrometeorología que anuncia un próximo ascenso de las temperaturas.

El jefe de esa repartición, Omar Mariscal, explica que el frío del altiplano no sólo es provocado por la distancia entre la tierra y el sol -que es mayor en invierno- sino también por la existencia de nubes de tipo cirrostrato en la tropósfera que obstaculizan el paso de los rayos solares.

La evaporación de esas nubes provoca su transformación en materia sólida que se precipita a tierra en forma de nevada, dijo.

Por esa razón, las nevadas que suelen caer después de julio constituyen una señal de que el invierno emprende la retirada.

Para los potosinos, la nevada es una buena nueva porque significa que el frío cederá su lugar a temperaturas más tolerables. "Es como si el invierno se despidiera con un pañuelo blanco", dicen.

BUENA NUEVA

Las nevadas constituyen el anuncio de que el año pluvial tendrá valores normales. Mariscal dijo que el refrán que asegura que "año de nieves es año de bienes" también tiene mucho de verdad porque la nevada es un fenómeno contrapuesto a la sequía.

El jefe de Hidrometeorología desestimó la posibilidad de que el fenómeno del "niño" provoque en esta región una sequía similar a la de 1983.

Además, señaló que las temperaturas de este año no descendieron más de lo previsto, ya que el día más frío fue el 20 de julio, cuando el termómetro marcó nueve grados bajo cero en horas de la madrugada.

Los madrugadores sufren

El frío y humedad azotan a cochalas

COCHABAMBA, PRESENCIA.- Los cochabambinos, acostumbrados a una eterna primavera, se vieron castigados por la lluvia, el frío y la humedad provocada por una "baguada" que obligó a recurrir a los paraguas y la ropa de abrigo.

Según la oficina de Meteorología de la Administración de Aeropuertos y Servicios Auxiliares para la Navegación Aérea (Aasana), el frío y la humedad descenderán paulatinamente y el domingo volverá el sol y el buen tiempo; sin embargo, ayer se los extrañó y mucho.

El pronosticador de Aasana, Emilio Schulberg, informó ayer que la temperatura mínima fue de 6,6 grados y la máxima de 19 grados, pero lo que "hizo sentir más frío" fue la humedad que llegó al 93 por ciento. "Es la sensación térmica por la humedad", explicó al ser consultado sobre el motivo del intenso frío.

"El fenómeno que está provocando este mal tiempo es una baguada, una deformación de un centro de baja presión que acompañaba el frente frío que ya ha salido del país y está al norte disipándose", señaló a manera de explicación.

Lo cierto es que los cochalas madrugadores la pasaron mal porque la claridad que acompaña el amanecer no llegó a la hora acostumbrada y, por tanto, no hubo servicio de transporte público desde temprano.

Como es costumbre, las calles céntricas se convirtieron en grandes charcos de agua por falta de un adecuado desagüe y no pocos apurados transeúntes fueron bañados por intolerantes chóferes.

Los cochabambinos, no hay duda, no están preparados para el frío y la lluvia.

Apunte aparte

Por Mario Castro

Desarrollo industrial y nuevo gobierno

En la antesala de acceder a los mandos del poder, el general Hugo Banzer Suárez - esta vez por la vía democrática después de casi dos décadas, cuando los tuvo durante 7 años- convocó a directores de medios de comunicación, para conocer pareceres, según explícita precisión previa, sobre la realidad y problemática esenciales del país.

En la cita, que no tenía el carácter de una conferencia de prensa, no sólo hicimos algunos análisis breves sobre cuestiones inherentes al interés colectivo y sugerencias para encarar cuestiones que deben gratificar al país, sino que escuchamos de parte del anfitrión de la reunión unos trazos de lo que sería su gobierno.

Entre estas anticipadas consideraciones de la perspectiva futura el general Banzer Suárez, entonces, seguro ya de manejar las riendas del gobierno puntualizó que había determinado un apoyo especial a la empresa nacional, es decir a los empresarios bolivianos grandes, medianos y pequeños. Remarcó en que era necesaria una producción efectiva de la gente de empresa que acaso no tuvo oportunidades o no se jugó decididamente en el empeño de aportar a la construcción de un mejor porvenir para la nación.

La proposición es encomiable; pero, con el simple enunciado nos vemos obligados a pensar que para alcanzar ese objetivo, simultáneamente hay que acabar con una barrera gigante: el contrabando.

Desde hace mucho tiempo este pernicioso asunto -el contrabando- está enclavado en el acontecer cotidiano. Por una parte una población generalizada y cuánto más la gente de escasos recursos es consumidora de productos internados por esa vía. (Las conveniencias son obvias). Por otra, hay un sector que condena su presencia por sus negativas incidencias; precisamente el industrial, a nivel de empresarios, puesto que el camino emprendido se les hace cuesta arriba, debido a las dificultades que le antepone tan desmedida competencia.

En unas épocas más que en otras, constantemente, la internación ilegal y clandestina de mercaderías, por los cuatro costados del país ha causado daños de gravedad a la industria nacional. Y en esa ilícita actividad se ha deplorado que, inclusive, funcionarios de gobierno, a veces de alto nivel hubieran estado involucrados. (Por algo -también por esto- en la reciente encuesta de la organización Transparencia Internacional, con sede en Berlín, Alemania, que preside el ex director del Banco Mundial, Peter Eigen, Bolivia está considerada entre los países más corruptos).

Viene a cuento, por ejemplo, que los medios de comunicación social han informado profusamente, en varias ocasiones, sobre la importación ilegal y fraudulenta de automóviles con perjuicios de cuantiosas sumas de dinero contra el Estado, señalando a algunos responsables. A los casos como el referido que cobraron características de escándalo, también desde hace décadas, les sucedieron promesas de investigaciones profundas y sanción a los culpables. Las más de las veces quedaron en eso, en declaraciones.

Volviendo al tema "industria nacional versus contrabando" (al margen de automóviles, fabricación aún lejana en las metas de nuestra producción) lo penoso es que el contrabando es avasallador. No podemos hablar de aliento a la pequeña y mediana industria si el mercado está abarrotado de mercaderías de toda índole y, es una vergüenza, hasta de productos elementales como helado o yogur y tantos otros, que bien podemos producirlos.

Merece consideración aparte la importación de ropa usada que llega por toneladas tantas veces sin control y que, como el contrabando, desplaza a la industria dedicada a vestimentas. En esto es pertinente apuntar -lamentablemente resulta una contradicción- que no se puede ir en contra de mucha gente que recurriendo a esa posibilidad por lo barata y dados sus precarios ingresos, sólo de esa manera puede vestirse. Sin embargo, otra vez, surge la necesidad de crear estímulos adecuados para el desarrollo de la industria nacional y también, lógicamente, las imaginativas iniciativas de los productores para una redituaria competitividad.

En lo que concierne a políticas de desarrollo industrial, para trazar éstas habrá que: identificar claramente las fallas susceptibles de corrección, facilitar la consecución de tecnología y del montaje de infraestructuras físicas, incentivar la capacitación, estimular el flujo de información de los temas industriales en relación con la modernidad, mejorar la operación en los mercados, alentar la producción y la productividad.

De todos modos, por las razones que concurren a dejar atrás el subdesarrollo es imperiosa la necesidad de luchar frontalmente contra el contrabando. Familiarizados con este hecho delictivo nos hemos acostumbrado a que, sin cargos ni penas, los responsables pasen parsimoniosamente al olvido.

Si continúa la impunidad en este aspecto, surge una pregunta: ¿podría asegurarse el apoyo que reclama la industria nacional? Falta que el Estado ejecute políticas de revolución moral entre sus administradores, control de fronteras, asistencia a la producción interna y mejorar la capacidad adquisitiva de los bolivianos.

Las bondades del eucalipto

Por Waldo J. Rodríguez Oroza*

El área natural de ocurrencia del eucalipto, su cuna de origen, es Australia. Se estima que existen aproximadamente 600 especies de eucalipto y muchas más variedades diseminadas en todo el mundo.

Su marcada adaptabilidad a los más variados ámbitos climáticos y pisos ecológicos, desde el nivel del mar hasta los 4 mil y más metros de altitud, constituye en gran medida la razón principal para que esta especie forestal haya sido plantada en más de 80 países, cubriendo una extensión territorial mayor a 4,5 millones de hectáreas.

Pero su popularidad también radica en infinidad de motivos tales como: su rusticidad y facilidad de cultivo; crecimiento y desarrollo muy precoz y acelerado; manejo sencillo, poco costoso y de bajo riesgo en las operaciones silviculturales de la plantación; disponibilidad de semilla certificada de buena calidad; etc.

Además, la madera del eucalipto posee gran versatilidad de usos en todo tipo de construcciones; sirve para la producción de celulosa de fibra corta para la elaboración de papeles, cartones, tableros aglomerados; postes; durmientes; leña; carbón; etc.

Se planta como barreras rompevientos; reforestaciones de zonas áridas y muy erosionadas con fines de protección de suelos y, en mayor escala, para fines comerciales e industriales.

Las cualidades señaladas hacen del eucalipto una especie forestal estratégica por su relevante influencia para la generación de empleo; para la diversificación de la producción; para frenar el éxodo rural; para aumentar la rentabilidad de los terrenos y su revalorización; para bajar la presión sobre la explotación de los bosques naturales; para restaurar el equilibrio ecológico de suelos degradados, erosionados, desnudos y ociosos.

Esta semblanza muy resumida sobre los beneficios que se pueden lograr a través del establecimiento de plantaciones forestales con el eucalipto tiene también sus detractores.

Hay quienes opinan que el eucalipto es una especie forestal que puede ocasionar ciertos males a mediano y largo plazo, por una acción empobrecedora de los suelos, agotamiento de acuíferos y empobrecimiento de la fauna silvestre. Sin embargo, quienes así se manifiestan en contra del eucalipto, no fundamentan sus opiniones con datos técnicos ni científicos, sino más bien en creencias erróneas y en simples prejuicios carentes de valor científico.

Tenemos a la mano el trabajo de los consultores profesor D. Poore y del Sr. C. Fries, que, por encargo de la FAO investigaron y redactaron un estudio cuya finalidad es la de analizar "desapasionada y objetivamente" la información disponible sobre los efectos ecológicos de los eucaliptos. Estos consultores trabajaron con especialistas de España, Brasil y Francia, analizando variados aspectos que en forma global los citamos a continuación: Influencia sobre el ciclo del agua; erosión (hídrica y eólica); nutrimientos; competencia y sustitución; consideraciones sociales; conclusiones; bibliografía comentada.

Como corolario del estudio mencionado, transcribimos las conclusiones a las que llegaron los investigadores citados:

-"No hay ni podrá existir una respuesta definitiva a favor o en contra de las plantaciones de eucaliptos, examinando cada caso en su dimensión individual" - Sic.

-"Se hace énfasis en que no deben plantarse los eucaliptos, especialmente en grandes extensiones, sin una evaluación cuidadosa y sensata de las consecuencias sociales y económicas y sin hacer un gran esfuerzo para equilibrar las ventajas y desventajas" - Sic.

Por añadidura, se señala que la toma de decisiones debe realizarse en base a un examen característico de las condiciones ecológicas y de las necesidades de la comunidad local. Los resultados de investigaciones de corto plazo sobre determinados sitios, pueden ser de gran ayuda, pero no deben extrapolarse hacia ámbitos de condiciones diferentes en forma indiscriminada.

En lo tocante a Bolivia, existen inmensas áreas de terrenos degradados y en estado de erosión acelerada. Los requerimientos de la población en relación a los combustibles de origen vegetal son crecientes, dado el alto costo de los combustibles derivados del petróleo. Las fuentes de trabajo en el área rural son muy escasas. Los bajos ingresos del campesinado hacen que se perpetúe su situación de miseria crónica. La migración del campo hacia las ciudades sigue creando graves conflictos de orden social, sanitario, educativo, de servicios públicos, de transporte, etc.

En la prensa se lee, con gran estupor, que sólo en el Chaqueo son "destruidas" 30 mil hectáreas cada año, con efectos irreversibles que afectan el equilibrio ecológico regional.

A pesar de tan nefasto panorama, también hay experiencias y ejemplos aleccionadores como el de los hermanos Corro, en Cochabamba, que han plantado 200 mil árboles de eucalipto. En La Paz, el Ing. Rubén Urquiola ha reforestado los cerros y laderas de su finca con eucalipto en aproximadamente 180 has. En las poblaciones de Quime e Inquisivi, comunarios de la zona han plantado alrededor de 4 a 5 mil hectáreas de eucalipto.

Finalmente, el mensaje para nuestra población y sus instituciones es que se deben emprender proyectos de plantaciones forestales con eucalipto para fines comerciales, industriales, aprovechando la bondades de la legislación vigente, la capacidad profesional existente, la disponibilidad de tierras ociosas en grandes extensiones, la urgencia de disminuir la presión sobre nuestros bosques naturales y la necesidad de diversificar nuestra producción.

*Ingeniero forestal. La Paz.

La necesidad de cambiar los servicios de agua

Por Luis Guillermo Uzín Fernández*

El primer derecho de la persona, según nuestra Constitución Política del Estado, es el derecho a la vida y a la salud. En ese derecho juegan un papel muy importante los servicios de agua, en una relación mucho mayor que cualesquier otros servicios, constituye una complementación a este derecho el que todas las personas deban tener acceso a agua protegida.

Ese derecho complementario consiste precisamente el primer y más importante objetivo de la Superintendencia de Aguas, pues debe asegurar que los servicios de agua bajo su jurisdicción operen eficientemente, contribuyan al desarrollo de la economía nacional y tiendan a que todos los habitantes de la República puedan acceder a los servicios de agua.

Ese acceso debe ser físico, mediante las tuberías con agua potable que pasen frente a las viviendas y las conexiones que las sirvan. El acceso debe ser socioeconómico en sentido de que la definición de la estructura tarifaria tome en cuenta las condiciones sociales de los bajos consumidores. El acceso debe ser cultural, en sentido de que toda la población sea educada en cuanto al correcto uso y conservación del agua.

Los servicios de agua deben ser cambiados mediante exigencias claras. Ya no corresponde que los operadores presten servicios de buena fe hasta donde puedan, ellos se deben comprometer, en un plazo razonable, a llegar al cien por ciento (100%) de cobertura de los servicios. Esa cobertura debe ser mediante conexiones de agua en las viviendas, pero transitoriamente también podrían aceptarse piletas públicas en zonas con muy baja densidad u otros obstáculos físicos que dificulten la instalación de conexiones domiciliarias.

Este compromiso exige que los operadores realicen una adecuada planificación sobre el crecimiento de la población y la demanda de servicios, las inversiones que se requieren, y un programa de objetivos y metas que conduzcan a establecer cuándo será posible hacer que el servicio sea accesible a toda la población de su área de servicio.

Este objetivo debe venir asociado con una definición de las tarifas que debe cobrarse a la población. En nivel promedio de las tarifas debe reflejar los costos reales del servicio necesarios para la administración, la operación, el mantenimiento, la sustentabilidad y el desarrollo de los servicios, aplicando metodologías que contemplen los aspectos integrales y el largo plazo.

Los que teniendo servicios se oponen a tarifas que cubran costos reales de los servicios reflejan una falta de solidaridad y caridad con sus vecinos, porque su actitud significa: "yo tengo servicio de agua; pero no quiero que mi vecino, que no tiene servicio de agua, llegue a tenerlo", porque los servicios de agua no tienen ya subvenciones del Estado que permitan que las tarifas sean más bajas que los costos y, en consecuencia, toda la población debe acostumbrarse a pagar por el agua lo que realmente cuesta.

Si cualquier industria cobrara por sus productos montos menores a los costos de producirlos iría a la quiebra y no podría producir más productos. En la misma forma, un prestador de servicios que no pueda cobrar tarifas que cubran sus costos entrará en quiebra y eso se reflejará en cada vez peor calidad del servicio y bajas coberturas.

Pero la estructura tarifaria debe establecerse de tal modo que aun los bajos consumidores, que por falta de instalaciones sanitarias y alcantarillado sanitario tienen condiciones socioeconómicas más bajas, tengan facturas relacionadas a su capacidad. A menos que se puedan lograr otros subsidios directos a estos consumidores para que puedan pagar su factura. Esto precisamente porque el agua es un elemento indispensable para la vida y la salud.

Una de las inmediatas actividades que deberá enfrentar el ente normador del sector de servicios de aguas, la Dirección Nacional de Saneamiento Básico, será la de elaborar un actualizado Reglamento de Prestación de Servicios, que incluya los últimos insumos provenientes de la concesión de los servicios a empresarios privados, y la regulación de los servicios.

Este reglamento deberá establecer claramente cuáles son las obligaciones y los derechos de las entidades que presten servicio, y cuáles son los derechos y las obligaciones de los consumidores. En las obligaciones de las primeras deberá contemplarse el impartir la educación sanitaria, a través de varios medios y programas; en las obligaciones de los segundos deberá contemplarse el cumplir con los preceptos que se le enseñe en la educación sanitaria, principalmente en cuanto al uso de agua, su mejor aprovechamiento, cómo revisar sus instalaciones para evitar pérdidas de agua y cómo manejar el agua para evitar desperdicios. Así, incluso los consumidores pagarán facturas menores por los servicios. Ya vivimos en la era de la preservación del medio ambiente, ya comprendemos que el agua potable es cada vez más escasa y, por lo tanto, más costosa en el mundo entero, por eso es tan importante impartir y aprender la educación sanitaria, involucrar al consumidor con responsabilidad en el manejo del agua.

En el Reglamento de Concesiones de la Superintendencia de Aguas se establece la obligatoriedad de que todas las entidades que prestan servicios de agua en el país, cualquiera sea su constitución o naturaleza, deben regularizar su concesión ante la Superintendencia, de acuerdo a un calendario que ella elabore. En esa oportunidad la Superintendencia exigirá a esas entidades los tres aspectos indicados: que planifique sus actividades para que en un futuro no muy lejano preste servicios a toda la población comprendida en su área de concesión; que para ese fin calcule y proponga tarifas que cubran el costo real de los servicios incluyendo su sustentabilidad y desarrollo, pero con estructuras que consideren el aspecto socioeconómico; y que presenten programas de educación sanitaria.

Aplicando estas reglas podrán superarse las condiciones de bajas coberturas actuales. Es claro que se necesitarán inversiones y, por lo tanto, se deberá convocar a empresarios privados, extranjeros y nacionales, a organismos internacionales y gobiernos amigos, a organizaciones no gubernamentales, pero también al mismo sector que aporte con su cuota parte para lograr la sustentabilidad y el desarrollo de servicios para toda la población.

*Ingeniero civil, Magister en Finanzas de la Empresa, Superintendente de Aguas. La Paz.

A nuestros colaboradores

Las páginas de opinión de PRESENCIA están abiertas a todos nuestros lectores que deseen analizar un tema, inducir a la reflexión sobre otros, o debatir cuestiones que afecten al país o conciernen al acontecer internacional. Además, para este propósito hemos habilitado el "e.mail": prsencia@wara.bolnet.bo

Deseamos, sin embargo, recordar a nuestros colaboradores las siguientes normas:

-Los artículos no deberán sobrepasar las sesenta líneas, a doble espacio.

-El lenguaje deberá ser el adecuado a una tribuna donde se debaten ideas.

-Al entregar o enviar sus artículos, el autor deberá consignar su nombre, ocupación, número de su carnet de identidad, dirección o número telefónico.

-Tanto el envío de materiales como su recepción no suponen compromiso de publicarlos. No se devuelven originales.

-Las ideas expuestas por nuestros lectores no comprometen la opinión de PRESENCIA, que se expresa mediante sus editoriales.

Avances en el medio ambiente minero

Por Ana María Araníbar*

En los últimos años, se han realizado importantes avances en el campo de la remedicación del medio ambiente, especialmente en las minas que están en poder de COMIBOL, la mayoría de las cuales fueron cerradas a consecuencia de la nueva política de reestructuración.

La mayoría de dichas minas fueron explotadas por decenas de años, sin que en ese transcurso, ni posteriormente, se haya realizado un trabajo ordenado de remediación de la contaminación y los daños ambientales característicos de toda industria, pero especialmente de la minería en el caso de Bolivia.

Sin embargo, en los años recientes, se ha tomado conciencia sobre los daños causados y se han realizado estudios que puedan aconsejar algunas medidas de alivio por las operaciones realizadas en años pasados.

Existen dos razones fundamentales para justificar la ejecución de los estudios respectivos en las minas del Estado. Una de ellas es evitar que los daños causados en los pasados años, cuando estaban en operaciones, continúen deteriorando la ecología y a la población que prosigue habitando en dichas localidades y sus inmediaciones, donde a la vez el cierre de las minas ha significado una reducción en los servicios de salud y otros sistemas elementales para la subsistencia humana.

Para efectos de promover la protección ambiental, COMIBOL ha dictado una política que establece la obligación del operador privado de controlar sus descargas y emisiones en sujeción a las normas en vigencia.

El programa ambiental de COMIBOL fue diseñado para distinguir entre contaminación pasada y futura, delimitar y distribuir responsabilidades ambientales entre COMIBOL y el operador privado y establecer el amparo legal/contractual afín.

Dicho programa fue subdividido en dos grandes componentes. El primero se refiere a auditorías ambientales sistemáticas, realizadas en un total de 28 operaciones e instalaciones

dependientes de COMIBOL. El segundo es el estudio del marco legal/contractual para la delimitación y distribución de las responsabilidades ambientales en el proceso de transferencia al sector privado.

Para tal fin se han erogado en el Programa 8us 3,5 millones financiados por el Convenio de Crédito AIF, la Agencia Sueca de Cooperación Internacional y fondos de contraparte de COMIBOL.

Dentro de dicho programa se han completado un total de 16 auditorías ambientales contándose con informes finales. La Empresa Dames & Moore Inc. fue contratada para realizar 12 auditorías ambientales, habiendo concluido con el trabajo de campo correspondiente a las épocas húmeda y seca respectivamente y se encuentran en elaboración los informes finales.

El trabajo ejecutado en COMIBOL es positivo si se toma en cuenta la necesidad de implementar rápidamente las medidas de control ambiental en dicho sector.

Afortunadamente, la minería moderna y mecanizada del sector privado y también de los contratos de riesgo compartido recientemente firmados por COMIBOL, están cumpliendo con los reglamentos medioambientalistas.

*Periodista especializada en el sector minero. La Paz.

PRESENCIA

Premios obtenidos:
Nacional de Fotografía-1991 y 1994
Nacional de Prensa-1993
Interamericano de Prensa-1993
Nacional de Periodismo- 1992 y 1994
María Moors Cabot- 1990
América Latina - ALADI- 1984 y 1989
SIP - P. J. Chamorro- 1987
EFE de Periodismo- 1981

Director: Juan Cristóbal Soruco Quiroga
Editor General: Jaime Humérez Seleme
Jefe de Redacción: Juan Carlos Marañón Albarracín

La Paz, Bolivia, sábado 9 de agosto de 1997

La Biblia en sus manos

El pan que os voy a dar es mi cuerpo

Por el P. Francisco López de Dicastillo, C.M.F.

Lecturas bíblicas: 1 Reyes 19, 4-8; Efesios 4, 30-5,2; Juan 6, 41-51.

En el evangelio nos encontramos con afirmaciones sorprendentes. Las pronuncia Jesús con convicción absoluta. Y, como en esta oportunidad de su discurso en Cafarnaún, de una manera reiterada. Aquella multitud, que no había comprendido el signo del pan, entendió las audaces promesas de Jesús; pero las rechazó de plano. Por eso le abandonaron. El Maestro seguía insistiendo: "No murmuren por lo que he dicho. Nadie puede venir a mí, si no es atraído por el Padre que me ha enviado, y yo le resucitaré en el último día". Y luego continúa: "Yo soy el pan de vida. Sus antepasados comieron el pan en el desierto y murieron; este es el pan que baja del cielo, para que, quien lo coma, no muera. Si alguien come este pan vivirá para siempre".

1.- **El pan de los pobres**: Era muy frecuente encontrar en nuestros templos una alcancía con el letrerito: "Pan de los pobres". Y con la generosidad y desprendimiento de muchos, como la viuda alabada por el Señor, se podía socorrer a unos cuantos pobres de solemnidad. Este regalo del pan sólo se hace a los que ostentan ese título. A ningún rico se le ofrece en elegante envoltorio un trozo de pan.

Jesús se hace pan, se convierte en alimento exclusivamente para los pobres. Son los que creen en El; los que se sienten necesitados de El; son los pobres alabados en la primera bienaventuranza. Es claro que los que se sienten hartos, autosuficientes, ricos de otro pan y de la religión que ya practican, no tienen hambre de este otro Pan que ofrece Jesús. Sería un alimento inútil. Y deben ser legión esos hartos y autosuficientes; como los de la escena de Cafarnaún. Estaban satisfechos con la religión que habían heredado de Moisés. Como lo están ahora tantos, con la religión que dicen vivir o practicar.

2.- **El pan de los fuertes**: La primera lectura de este domingo relata un pasaje muy significativo de la vida del profeta Elías. Muerto de cansancio y de sed en el desierto, llegó a pedir al Señor que le quitara la vida. Un ángel se le acercó y le ofreció comida y agua. Y este alimento le dio fuerzas para caminar cuarenta días y cuarenta noches.

Así le llamamos al Pan Eucarístico: "el pan de los fuertes". Comunica fortaleza espiritual como ningún otro alimento para seguir a Jesucristo; para enfrentarse al mal; para desear los bienes celestiales y saber desprenderse de los bienes de la tierra; para alimentar la generosidad en compartir. Y, en tiempos de persecución religiosa, para enfrentarse al martirio. Y este ha sido un capítulo de los más bellos y heroicos de la historia de la Iglesia.

3.- El pan de vida y libertad: De las manos de Dios, el hombre salió en plena y virginal libertad. Fue el hombre quien se inventó la esclavitud. Comió el fruto prohibido (dice el Génesis en expresiva imagen); y ese alimento, le arrebató la vida y le hizo esclavo; tuvo que comer el pan de la fatiga, condenado a la esclavitud del trabajo. El pan que Dios regaló a los israelitas en el desierto, no les quitó el hambre para siempre ni les dio la plena libertad, en su forcejeo por liberarse de la opresión del Faraón.

El que ofrece Jesús, es Pan de Vida. Esta idea es como el tema, estribillo del ofrecimiento de Jesús. Y Juan el Evangelista se hace eco de esta obsesión de Jesús, a todo lo largo del Capítulo 6 de su Evangelio.

Presenta este Pan como garantía concreta y eficaz de Vida eterna y de Resurrección. "Si alguien come de este Pan vivirá para siempre".

"El que come mi carne y bebe mi sangre, tendrá la vida eterna y yo lo resucitaré en el último día". Sólo a través del prisma de la Fe se barrunta lo que es esta vida. Este Pan Vivo, como alimento y sacrificio, nos concede y robustece la vida que significa ser hijos de Dios y hermanos de todos los hermanos. Es decir: nos hace vivir el contenido de las dos primeras palabras de la oración de Jesús: "Padre nuestro". Restituye o robustece lo que es en verdad la vida cristiana. Nos proyecta a una vida de servicio y entrega, de comunión, de amor, de participación, de sacrificio. Si esto no se alcanza, es que el alimento, este Pan de Vida, no nos ha aprovechado como debiera.

La otra libertad, la social; la de las estructuras, se conseguirá a la medida de la libertad que la persona vaya conquistando.

4.- Traten de imitar a Dios: Es el consejo de San Pablo (segunda lectura de este domingo). El Apóstol no se ciñe a formular unos principios teológicos. Desciende a orientaciones concretas de la vida cristiana. Es preciso huir de la vida y costumbres paganas. Y hay que hacerlo en una actitud cual corresponde a los que están marcados con la presencia del Espíritu de Dios.

Bien sería aplicar todo esto a la vida social y política. El día pasado, seis de agosto, fecha que marca en rojo el almanaque, comenzamos una nueva etapa de la vida política y social. Y ha comenzado no sin notorios obstáculos. Habrá que sacar a flote, cada uno, lo mejor de sí mismo, las reservas de generosidad para cooperar, cada cual desde su puesto, a una mejor marcha de las cosas del país. También en esa parcela de nuestro vivir tenemos que aplicar la recomendación del Apóstol. Debemos aplicarlo a la convivencia familiar. Y para los creyentes, y aquí lo somos la inmensa mayoría, lo fundamenta Pablo con mayor urgencia: somos hijos de Dios muy amados; y Cristo nos amó y se entregó por nosotros. Son razones más que suficientes para empeñarnos en instaurar en nosotros y en la sociedad una vida de sana convivencia, de amor para con los que nos rodean, hijos también de Dios y amados de Jesucristo.

Epílogo: Esta vez, el acostumbrado epílogo se hace romance, como resumen del comentario: "Rendidos te adoramos - Misterio de la Fe; torrente de Agua Viva, - apaga nuestro sed. Jesús Eucaristía, - Amor en plenitud; - al Dios que es Pan de Vida, - ¡honor y gratitud!"

Lo dicen los jóvenes...

De tiempo en tiempo se toma el parecer de los jóvenes sobre la situación del mundo y aunque, en verdad, sus opiniones pesen muy poco a la hora de adoptar decisiones, vale la pena conocer sus preocupaciones y anhelos por una sencilla razón: son ellos los que -en la edad adulta- definirán el porvenir de nuestro planeta, tan venido a menos en los últimos años, si es que antes no lo echa a perder del todo la generación que hoy por hoy tiene en sus manos la facultad de "planificar" el futuro.

Es cierto que parecidas opiniones se podrían recabar de los otros sectores que componen la sociedad de las naciones: de los obreros, por ejemplo, de los desempleados, de los campesinos privados de tierra, de los expertos en temas ambientales, de los que proyectan la integración de nuestros países, de los profesores que alientan una educación más a tono con los tiempos que corren. En fin, de todos aquellos que de un modo u otro aspiran a que la tierra sea el hogar común de la gran familia humana.

Sin embargo, el XIV Festival Mundial de la Juventud y los Estudiantes que se realizó en La Habana, Cuba, dio pie a una serie de consideraciones sobre el agrio porvenir que espera a los jóvenes de no mediar un cambio sustancial en las políticas de desarrollo. Y de no asumir los adultos la decisión de cancelar arcaicas estructuras que someten a la explotación a un elevado porcentaje de la población mundial. Por supuesto que de esto y mucho más se ha hablado en infinidad de foros internacionales, sin que se haya hecho mucho por eliminar injusticias de larga data.

Con todo, para un joven, es decir, para quien aún alimenta ideales, tiene que resultar muy duro asimilar las serias contradicciones del mundo de los mayores. Por ejemplo, que 358 personas hubieran acumulado un capital de 726 billones de dólares y posean "el equivalente a los ingresos per cápita del 45 por ciento de la población del planeta". En consecuencia, que una distribución tan injusta de los ingresos determine que sólo en los países en vías de desarrollo haya 900 millones de desempleados y 800 millones de niños sin acceso a la escuela.

En esta cadena hecha de causas y efectos nos topamos con otros padecimientos: enfermedades no necesariamente incurables pero que llevan a la muerte a millones de niños y adultos que carecen de los servicios de salud. Y de otros tantos millones de menores que han hecho de la calle el hogar más peligroso, puesto que constituyen caldo de cultivo para el consumo de drogas. Ni qué decir de la multitud de seres que asumen los riesgos de la contaminación del aire y del agua.

Enumeradas de este modo las dificultades, se tendría la impresión de que son insalvables. Sin embargo, la Organización de Naciones Unidas ha dicho que la pobreza del mundo podría ser extirpada con un fondo básico de 80 mil millones de dólares. ¿Es una suma que podría desequilibrar la economía de los países más pudientes? ¿Es algo que está fuera del alcance de las sociedades industrializadas o es que el primigenio espíritu solidario ha sido anulado por la voluntad de enriquecimiento sin límites?

Sea como fuese, mientras suceda la paradoja de que una sola bomba nuclear equivalga al presupuesto de educación de 23 países en desarrollo (con una población infantil de 160 millones), vano será intentar un desarme que en estos tiempos no se compadece de la suerte de tantas víctimas de los enfrentamientos bélicos. Ese es el mundo que observan los jóvenes de hoy. Es natural que quieran cambiarlo por otro menos negador de las virtudes humanas; en suma, menos insensible al sufrimiento del prójimo multitudinario.

¿Es o no es verdad?

Por José Gramunt de Moragas, S.J.

Cada ministrillo con su estribillo

Cada maestrillo con su librillo" se decía antiguamente refiriéndose a las artes y maneras personales con las que cada maestro enseña a sus alumnos. El dicho, podría aplicarse a los nuevos ministros: *'cada ministrillo con su estribillo'*. Conste que esta consonancia diminutiva no pretende subestimar a los funcionarios que nos van a gobernar por un tiempo aún imprevisible: unos durarán más que otros. Veamos.

Sólo para recordar: estribillo, dícese de la "expresión o cláusula en verso que se repite después de cada estrofa" (Conf. cualquier diccionario).

Empezaré con el primero en la lista ministerial, de acuerdo al orden de prelación acostumbrado: el ministro de Relaciones Exteriores. Su primera declaración ha sido algo como esto: *'no habrá plenas relaciones diplomáticas con Chile hasta que el vecino no se avenga a considerar la cuestión marítima boliviana'*. La afirmación puede ser calificada, sin desmedro de su autor, como estribillo, en tanto que ha sido repetido por sus antecesores. Un matutino paceño ha traducido la idea del canciller con este titular: "primero el mar o nada". ¿Será cierto que el ministro ha pronunciado una simpleza tan monumental? La primera embestida del ministro de Educación ha sido contra las universidades privadas que no cumplen con las exigencias para atribuirse el título que ostentan. Es una saludable decisión. No puede llamarse Universidad a institutos de bajo nivel académico, comercializadores de la enseñanza superior y mercaderes de diplomas. O elevan sus raseros o cierran la botica. Una horma similar debería aplicarse a la Universidad Pública; pero, ahí te quiero escopeta.

El estribillo que el *'Polilla'* Leopoldo López, ministro de Trabajo -genio y figura ...- ha rimado a la clase laboral ha sido la promesa de salarios superiores a los índices de inflación. Si repite mucho la cantinela, pondrá al Gobierno en un brete. Ya veremos qué le responde su colega de Hacienda. Y, por el otro lado, un representante de la COB no ha tardado ni unos pocos segundos para espetarle al *'Polilla'* que "el único camino para los obreros es el enfrentamiento". Al ministro se le pintan muy bravas. Lo cual es otro estribillo, porque así fue siempre.

El nuevo titular de Hacienda, así como el de Desarrollo Económico, han dado ejemplo de sentido común: reconocieron de buenas maneras el trabajo desarrollado por sus antecesores, impulsarán y perfeccionarán los proyectos que el anterior Gobierno puso en marcha y no habrá rupturas traumáticas en sus despachos.

La Señora ministra de Justicia -la bella del Gabinete- agregó a la elegancia de su porte, el señorío de rendir tributo a quien la antecedió en el Despacho. Y prometió -oportuno estribillo- atenerse con rigor al cumplimiento de las leyes: ¡Faltaría más! El recién posesionado ministro de Defensa también ha rimado: "no se militarizará la lucha contra el narcotráfico. Las FF.AA. sólo prestarán apoyo logístico a la policía".

No he podido completar la lista porque, a la hora de redactar esta columna, no se habían traspasado todos los ministerios. Algo que sí debe reconocerse: no hubo estridencias en los traspasos. Y este es un buen principio.

El porvenir de la Comunidad Andina
Vino antiguo en odre nuevo

Por Abraham Lama

La Comunidad Andina (CA), continuación histórica del desaparecido Grupo Andino, es un odre nuevo para un vino antiguo, un envase más funcional para un contenido similar en sus objetivos y actualizado en sus procedimientos.

Ese fue el mensaje que transmitió el venezolano Sebastián Alegrett, secretario general de la naciente Comunidad, poco después de reunirse con los técnicos y empleados del bloque andino.

"Las perspectivas son excelentes para los países andinos", que se pondrán a trabajar para reforzar sus lazos con el Mercosur y la Unión Europea, y en la incorporación del comercio de servicios en la Zona Andina de Libre Comercio, que por ahora sólo incluye el tráfico de bienes.

Había un ambiente entre optimista y tenso entre los 120 ex técnicos y empleados administrativos del Grupo cuando fueron notificados por Alegrett que seguirían en sus puestos hasta diciembre, mientras se evaluaba a cada uno de ellos para decidir su incorporación definitiva en la Comunidad Andina.

Hasta unos días atrás, casi todos preparaban valijas para retornar a sus países de origen y buscar otro empleo, porque parecía evidente que el bloque no podría recuperar a Perú, nación sede y fundadora hace 28 años, que renunció a seguir en el bloque por graves discrepancias arancelarias.

La sensación de soledad que envolvió al país al dejar al bloque andino sin haber logrado una fórmula de asociación siquiera bilateral con el Mercosur, así como la presión de sus industriales exportadores, pueden haber motivado la reincorporación peruana.

El más antiguo bloque subregional de integración latinoamericano parece haber remontado una grave crisis, que coincidió con el inicio de su cuarta etapa.

Esta cuarta fase se caracteriza por una reforma en la estructura de sus mecanismos de gobierno y algunas nuevas prioridades en los objetivos del proceso de integración.

El organismo máximo de la CA pasó a manos de los presidentes y los cancilleres de los cinco miembros (Bolivia, Colombia, Ecuador, Perú y Venezuela), lo que implica un mayor compromiso político de los gobiernos en el destino y las decisiones del bloque.

Dentro de ese esquema, la Secretaría General, ejercida por Alegrett, sustituye a la dirección colectiva asumida antes por la Junta del Acuerdo de Cartagena, de tres miembros.

Hasta ahora, la vida del bloque andino marca tres etapas definidas por los objetivos del proceso de integración, que a su vez reflejaron las tendencias predominantes en la economía mundial.

Cuando nació el Grupo Andino, en octubre de 1969, en los países en vías de desarrollo imperaba la teoría de la sustitución de importaciones, que basaba las expectativas de crecimiento en la protección del mercado interior.

Los cinco países que se asociaron entonces (incluyendo a Chile, que se retiró en 1976, y sin Venezuela, que se incorporó en 1973) decidieron reunir sus mercados para distribuir entre ellos las oportunidades de inversión. Prácticamente no dejaban ingresar a los capitales extranjeros.

En aquellos años, entre el 60 y el 70, surgieron otros proyectos de integración en la región: la Asociación Latinoamericana de Libre Comercio, el Mercado Común Centroamericano y la Asociación de Libre Comercio del Caribe.

La segunda etapa del Grupo, en la década del 80, pautada por repliegues e incertidumbres sobre objetivos y mecanismos, reflejó la generalizada desilusión que vivieron los proyectos integracionistas que buscaron un desarrollo rápido y armónico bajo las sombrillas proteccionistas.

Los 80 fueron también los años de la crisis de la deuda externa, que sacudió a casi todos los países en vías de desarrollo y que impactó duramente a la totalidad de los andinos.

La tercera etapa, en los 90, recoge del marco internacional el predominio de las concepciones liberales de desarrollo basadas en la lógica del mercado y la tendencia a la creación de proyectos de integración regional.

Casi todos los países del mundo participan actualmente en algún proyecto regional de integración, que van desde preferencias comerciales hasta zonas de libre comercio y uniones aduaneras.

El más importante, no sólo por su proximidad geográfica sino también porque su inspirador, Estados Unidos, se perfilaba hasta entonces como el adalid del desarrollo autónomo y aislado.

Washington suscribió un convenio de asociación con Canadá primero y luego con México, el Tratado de Libre Comercio de América del Norte (TLC), un proyecto que proclama su intención de incorporar a otros países y al que aspiran a ingresar Chile, Colombia y Venezuela.

En América del Sur, Chile, el espejo del modelo de desarrollo autonomista que pareció inspirar a Lima en su abandonada intención de abandonar al Grupo Andino, también se esfuerza en asociarse con el TLC y el Mercosur.

Perú anunció que los primeros días de la próxima semana publicará los decretos que le permitirán sumarse a los acuerdos de la Comunidad Andina.

(Lima/Inter Press Service)

PRESENCIA
Matutino fundado por Huáscar Cajías K. el 28 de marzo de 1952

Secretario de Dirección: Jesús Urzagasti A.
Jefe de Informaciones: Amparo Canedo Guzmán
Jefe Corresponsales del País Drina Ergueta
Jefe de Producción: Miguel Valdez C.

Jefes de Area:
Política: Andrés Gómez V.
Economía: Ana Fabbri C.
Social: Miguel Lora
Internacional: Teddy Molina.
Cultural: Rubén Vargas
Deportes: Oscar Dorado Vega
Reportajes: Víctor H. Sandóval R.

Editora PRESENCIA S.R.L.
Gerente General: Lic. María Luisa Urday
Impresores: Editorial LUX
La Paz - Bolivia

Avenida Mariscal Santa Cruz, Nº 2150
Casilla de Correo 3276 -
Cajón Postal 10152
Central Telefónica: 372344
Télex 2659 BV - Telefax 391040
e.mail: prsencia@wara.bolnet.bo

Algunos socios quieren "neoliberalizarla", otros no

Divergencias en el gobierno por la reforma constitucional

El MIR y Condepa no aceptan adecuar la Carta Magna a las reformas económicas de Goni, mientras que sus aliados, FRI, ADN y UCS aceptan su adaptación al modelo económico vigente.

Pasó la euforia, ahora hay que buscar acuerdos.

Los partidos de la megacoalición, manifestaron ayer sus primeras divergencias respecto a las reformas que deben aplicarse a la Constitución Política del Estado en el próximo quinquenio.

Mientras el FRI, ADN y UCS están de acuerdo en que la Constitución Política sea reestructurada para adecuarla a las reformas económicas como la Ley de Capitalización, Condepa y el MIR se oponen a dichos cambios.

Según el dirigente de Conciencia de Patria Eduardo Paz "es prematuro plantear cuáles serán los aspectos a ser reformados de la Constitución y merecerán un estudio minucioso, sobre todo, porque las reformas económicas pretenden ser incorporadas a la Carta Magna, dejando al Estado en una situación muy precaria".

En cambio, el secretario ejecutivo de UCS, Juan Chahín, partió del criterio de que en el orden del régimen económico de la Constitución Política del Estado se deberían hacer enormes transformaciones para adaptarla al modelo vigente.

Sin embargo, el diputado mirista Hugo Carvajal dijo que la Constitución debe ser reformada desde el punto de vista de nación para toda su vida institucional "y no desde el punto de vista del Estado, que es cambiante".

EL DEBATE

El debate sobre las reformas surgió tras el anuncio del Presidente Hugo Banzer de impulsar una nueva reforma. El presidente del Senado, Wálter Guiteras, señaló que la Carta Fundamental debe ser adecuada a las reformas económicas aplicadas en la pasada gestión de gobierno.

"No podemos acomodar la Constitución a la vigencia de un modelo económico que durará 15, 20 ó 30 años, porque la Carta Magna es más perdurable. Las constituciones no deben ser tan reglamentarias y ser más bien disposiciones generales", dijo Carvajal.

En contradicción a su aliado, el jefe del FRI, Oscar Zamora, dijo que lo fundamental de la reforma es la descentralización, pero en materia económica, un modelo de mercado debe ser aplicado en los departamentos que ofrecen esa posibilidad y de los otros debe ocuparse el Estado garantizando que éstos llegue el capital privado.

El Presidente Hugo Banzer, en su primer mensaje a la nación, anunció que en los cinco años que le quedan por gobernar se aprobará una Ley de Necesidad de Reformas a la Constitución, lo que despertó el debate al interior de los partidos de la megacoalición.

LA CONSTITUCION

El Régimen Económico y Financiero de la Constitución en su artículo 134 señala: "No se permitirá la acumulación privada del poder económico en grado tal que ponga en peligro la independencia económica del Estado. No reconoce ninguna forma de monopolio privado ...".

El artículo 137 establece que "los bienes del patrimonio de la nación constituyen propiedad pública, inviolable, siendo deber de todo habitante del territorio nacional respetarla y protegerla".

Otras reformas

Los partidos de la megacoalición, no sólo tienen divergencias en torno a las reformas al régimen económico, también tienen sus propias sugerencias.

✔ **Condepa:**

- Se debe fortalecer las instancias estatales para que el desarrollo sea más equilibrado y equitativo.
- Democracia más participativa y ampliada a todos los sectores y regiones del país.
- El cien por ciento de los diputados deben ser uninominales
- Debe existir un sistema de representación que no sea solamente de los partidos políticos.

✔ **MIR:**

- Mayoría plena de edad a los 18 años.
- Reformar el excesivo monopolio de los partidos en el sistema de representación. Este deberá ser flexibilizado, cuando menos, en el área municipal.
- Reformar el régimen municipal para dar mayor continuidad a las tareas de los alcaldes.
- Revisar adecuadamente la redacción del artículo 60.
- Revisar el concepto de inmunidad parlamentaria para hacerlo más estricto.

✔ **UCS Y ADN**

- Reformar el Régimen Económico y Financiero.

Banzer gana un aliado más

MNR apoya cambios a la Constitución

El MNR respaldará la propuesta de la nueva coalición de gobierno de impulsar una nueva reforma constitucional, aunque espera escuchar de la bancada oficialista una propuesta concreta sobre los temas a ser enmendados, declaró ayer el jefe de bancada de ese partido, Carlos Sánchez Berzaín.

La propuesta del Presidente Hugo Banzer de impulsar una nueva reforma constitucional, encontró alguna resistencia en aliados de la coalición gubernamental, pero halló eco en el principal partido de oposición.

En la pasada legislatura, estuvo en agenda la aprobación de Ley de Necesidad de la Reforma, primero pasó para modificar el texto constitucional pero no prosperó por falta de tiempo ni se pudo concertar un proyecto debido a las posiciones enguerrilladas entre el MNR, MIR y ADN, en un año electoral.

En la última reforma constitucional aprobada en agosto de 1994, se aprobaron 36 enmiendas, todas ellas referidas al régimen político, al sistema judicial y a las municipalidades. Pero no se tocaron los regímenes social y económico.

Sánchez Berzaín dijo que sería productivo que las bancadas parlamentarias comiencen a trabajar ese tema sin pérdida de tiempo para posibilitar un amplio debate.

Carlos Sánchez declinó referirse a los temas que podrían ser modificados en una nueva reforma, pero apuntó que una de las tareas centrales tendría que ser ordenar las últimas reformas aprobadas en los últimos cuatro años a la norma constitucional.

Los dirigentes del MNR rechazan el que algunas de las reformas aprobadas por Gonzalo Sánchez de Lozada contravengan la Constitución, como señalaron el MIR y ADN cuando estaban en el bando de oposición, pero admiten la necesidad de compatibilizar la Carta Magna a esas reformas, particularmente en el tema de la capitalización.

De aprobarse en los siguientes cinco años una Ley de Necesidad, corresponderá al próximo gobierno el ratificar los cambios antes de aplicarlos.

No recibió nada

El PDC está "caliente"

(Erbol).- El PDC no obtuvo el Ministerio de Justicia para su diputado Benjamín Miguel y por ese motivo analiza "si vale la pena seguir con el general Banzer", anunció el ex parlamentario Jorge Suárez.

"La Democracia Cristiana fue uno de los primeros aliados de Banzer. En 1979 le dio la primera mano para salir de su etapa de dictador. Posteriormente intercambió programas e incluso filosofía política. Ahora se dio un golpe bajo a la credibilidad de ADN", sostuvo Suárez.

Explicó que el comité polít demócrata-cristiano se reunió e sesión ampliada y se decidió reco formar una comisión negociado que, en las transacciones para l distribución de cargos "fue metoló lógicamente marginada", según e ex parlamentario.

"Desde luego tampoco no ha sido tomada en cuenta para nada en las negociaciones sobre la tra sición de gobierno y el gabine ministerial", agregó.

Vuelve a hablar como movimientista

Goni propone a sus partidarios recuperar la ideología del MNR

Hoy viaja a Estados Unidos para un chequeo médico. Los emenerristas se olvidaron de la derrota electoral y ahora están contentos con el "retorno" de su jefe.

Goni comenzó a sumar aliados.

El jefe del MNR, Gonzalo Sánchez de Lozada, ha pedido a sus correligionarios "recuperar el gran proyecto ideológico del MNR", particularmente el concepto de la alianza de clases, para proyectar al partido hacia el futuro y les ha instado a trabajar unidos sin pensar en "provocaciones" ni en autodestrucciones.

"Es el momento de reexaminar de dónde venimos para proyectarnos, no debemos perder nuestras raíces pero tampoco podemos quedar atrapados en dogmas ni en un cínico pragmatismo; este es el momento para analizar el próximo paso", dijo ayer durante un acto de toma de juramento a nuevos militantes.

Cerca de una veintena de personas juraron al partido, entre ellas varias que colaboraron en su gobierno: el ex ministro de Defensa Raúl Tovar, el ex diputado Jorge Albarracín, el concejal paceño por el MNR Mario Soliz y el ex Secretario de Turismo Ricardo Rojas, entre otros.

OPTIMISMO

La incorporación plena de Sánchez de Lozada ha inyectado optimismo al partido. Los dirigentes movimientistas dejaron atrás la derrota electoral, tampoco piensan pedirle cuentas a su jefe; olvidaron las pugnas internas y comenzaron a trabajar para recuperar espacios políticos.

Por su parte, Sánchez de Lozada en su informe final del 6 de agosto, reconoció el apoyo incondicional de su partido y lamentó no haberle dedicado más tiempo.

En la reunión de anteanoche, Goni reunió a la cúpula de su partido en un clima cordial, ayer estuvo compartiendo en amigable charla con Juan Carlos Durán y Carlos Sánchez Berzaín.

El ex presidente emprenderá este sábado un viaje a Estados Unidos junto a su esposa para descansar y someterse a un "chequeo médico", según dijo. Estará de retorno la última semana de agosto.

Aunque ha recibido numerosas invitaciones para viajar a varios países, incluyendo una invitación de la prestigiosa universidad de Harvard para dictar cátedra por un año, Sánchez de Lozada todavía no ha decidido si aceptará esas invitaciones. "No he tomado ninguna decisión, veremos qué pasa en el futuro", dijo.

Según el parlamentario Carlos Sánchez Berzaín, Gonzalo Sánchez de Lozada se quedará en el país, aunque esporádicamente viajará al exterior a cumplir compromisos oficiales para luego impulsar las elecciones internas en el partido.

Ayer el ex presidente se mostró parco, declinó comentar sobre el nuevo gobierno. "Estamos haciendo el análisis; el trabajo parlamentario estará orientado hacia la fiscalización pero mostrando alternativas y el plan de reorganización del partido está en marcha, es un proceso lento pero estoy seguro que el partido responderá maravillosamente como siempre lo ha hecho", dijo.

No obstante, dijo sentirse bien una vez que dejó el gobierno: "Es una nueva etapa, tiene sus desafíos y satisfacciones, es bueno volver al trabajo del partido y analizar lo que le espera a Bolivia en el futuro", acotó.

Disminuirá la burocracia

Quiroga: Nueva Ley del Ejecutivo será corta

El vicepresidente Jorge "Tuto" Quiroga afirmó ayer que la nueva Ley de Reforma del Poder Ejecutivo será corta, sencilla y flexible para permitir al Primer Mandatario la reorganización de su equipo de ministros de acuerdo con las necesidades que tenga su administración.

Comparó la gestión gubernamental con el trabajo de un entrenador de fútbol que tiene la opción de conformar su plantel en función de una estrategia específica.

"Tuto" Quiroga dijo que la ley no debería tener una rigidez de detalle como es la característica de la actual disposición, promulgada por Gonzalo Sánchez de Lozada "que tuvo el defecto de ampliar la burocracia".

Sostuvo que el gobierno de Hugo Banzer Suárez tiene en mente reducir, de 102 a menos de 80, el número de cargos jerárquicos en la administración pública.

Comentó que la flexibilidad también permitirá a los gobiernos posteriores un mayor campo de acción para ajustar su sistema de trabajo en la forma que considere conveniente.

COORDINACION

Aunque la megacoalición tiene una mayoría arrolladora en el Parlamento, el Vicepresidente sostuvo que se buscará coordinar el trabajo entre los poderes Ejecutivo y Legislativo.

Comentó también que el gobierno quiere poner en marcha las reformas judiciales en el primer año de su gestión.

Suplente de "Motete" no es argentino

El senador Asseff es boliviano, es paceño

TARIJA (Presencia).- El dirigente del FRI César Durán desmintió las informaciones en sentido de que el senador suplente Raymundo Asseff Gómez tenga nacionalidad argentina, y aseguró que el parlamentario es boliviano nacido en la provincia Murillo de La Paz.

Al mostrar copias de la documentación personal de Asseff dijo que las informaciones de que este último tiene nacionalidad argentina son una maniobra del MNR, sobre todo del cónsul boliviano en Salta, Ariel Canedo Vidaurre, de militancia movimientista.

El dirigente aseguró que se iniciará un juicio a quienes difamaron al senador que es suplente de Oscar Zamora Medinaceli, que probablemente sea el prefecto de este departamento dentro de algunos días.

Durán proporcionó fotocopias del credencial de senador Raymundo Asseff otorgado por la Corte Nacional Electoral en julio pasado al no haber observado ninguna irregularidad.

El dirigente del FRI, que llegó desde San José de Pocitos en las proximidades de Yacuiba donde vive actualmente Asseff, dijo que esta "maniobra de los movimientistas es el último pataleo".

Durán, además del credencial, mostró el certificado de bautismo de Asseff, el de nacimiento, la fotocopia de la cédula de identidad y varias páginas de la libreta del Servicio Militar que coinciden sobre la fecha de nacimiento y el lugar, que es la provincia Murillo en La Paz.

El dirigente declaró que Asseff fue llevado por sus padres desde La Paz a la provincia Gran Chaco de Tarija a la edad de cuatro años.

Diputados suplentes buscan otros cargos

Otra vez quieren cambiar Reglamento

Las disputas por cuotas de poder se trasladan al Legislativo. ADN busca el control de la mayoría de las comisiones de trabajo.

El presidente de la Cámara de Diputados, Hormando Vaca Díez (MIR), anunció ayer que los diputados suplentes propusieron informalmente una modificación del Reglamento de Debates que les permita acceder a cargos públicos en el nuevo gobierno.

"Han venido varios parlamentarios, sobre todo suplentes, a observar un punto en contradicción con la Constitución Política del Estado en relación a que los suplentes que no juraron puedan o no puedan ejercer algún cargo en el Poder Ejecutivo", dijo.

El artículo 25 inciso a del Reglamento General (de Debates), establece que "de conformidad con lo previsto en los artículos 49º, 54º y 57º de la Constitución Política del Estado, los diputados tituláres y suplentes perderán su mandato cuando ejerzan cargos dependientes de los poderes Ejecutivo o Judicial...".

Según Vaca Díez, el Reglamento de Debates establece que los diputados desde el momento de su elección no podrán ejercer otros cargos en el Ejecutivo y Judicial.

Mientras que la Constitución, según Vaca Díez, señala que un diputado no puede ejercer otras tareas en los otros poderes del Estado desde el momento en que asume su diputación.

Sin embargo, no existen las anunciadas contradicciones en la Carta Magna y en el Reglamento de Debates respecto a la pérdida del mandato de un diputado titular o suplente, ya que el Reglamento de Debates establece que "serán habilitados mediante el ejercicio parlamentario a través del juramento".

De todos modos, el presidente de Diputados sostuvo que si existen dichas contradicciones la Comisión de Constitución tendrá que ocuparse del tema.

COMISIONES

Mientras Vaca Díez hacía esas declaraciones, el vicepresidente Jorge Quiroga hacía conocer a la prensa que la distribución de las comisiones camarales aún no se ha definido y que las conversaciones se realizarán la próxima semana.

Sin embargo, se supo que aún no existe un acuerdo al respecto, porque si bien el diputado Hugo Carvajal exigió las presidencias de las comisiones de Constitución y de Hacienda para el MIR y que la distribución sea dos para cada partido de la alianza de gobierno, ADN quiere tener al menos cinco de las ocho que corresponden al oficialismo.

Don Hernán

El pasado 6 de agosto se cumplió un año de la muerte del ex presidente Hernán Siles Zuazo, cofundador del MNR, principal activista de la Revolución de 1952 e incansable luchador por la recuperación de la democracia.

No contaban con su puntualidad

Banzer "sorprendió" a la guardia de Palacio

El Presidente Hugo Banzer Suárez "madrugó" ayer a la guardia militar que no le dio el saludo ni el parte de rigor a su ingreso a Palacio de Gobierno, en su primer día de trabajo formal.

El Primer Mandatario, que tomó el asunto con calma, llegó a las 9:30 horas; pero no estaba en formación la escuadra del Regimiento Escolta ni el oficial encargado de recibirlo, quien apareció segundos después para disculparse.

Banzer sorprendió a la guardia que, aparentemente, se descuidó porque estaba acostumbrada a la habitual impuntualidad del ex jefe de Estado Gonzalo Sánchez de Lozada.

Goni, como le dicen sus amigos, casi nunca llegaba a tiempo para atender sus compromisos y se llevaba trabajo a la residencia presidencial de San Jorge.

Si bien el general Banzer recomendó que ese tipo de fallas no vuelva a repetirse, se informó que el oficial "descuidado" sería sancionado con un arresto.

LECCION APRENDIDA

Por la tarde, Banzer arribó a Palacio después de las 16:00 horas. Pero esta vez la guardia ya no se dejó sorprender. Los soldados rondaban por los pasillos para estar preparados.

Sin embargo, el Presidente nuevamente hizo de las suyas. Después de recibir el parte, caminó en dirección a la Sala de Prensa, donde se encontró con algunos periodistas, con quienes habló de las necesidades para una buena cobertura de información y la infraestructura de ese ambiente.

Luego visitó otras oficinas de Palacio para tener contacto con la gente que presta sus servicios allí. Simplemente rompió el protocolo.

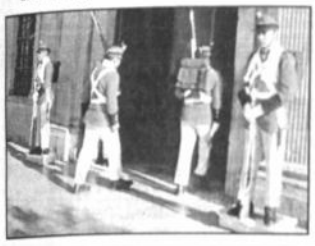

Mejor que todos en Palacio se vayan acostumbrando a los horarios del General.

El General frente a un embrollo grande, presiones y su palabra.

Prometió respetar la institucionalidad; aunque la Ley le complica la vida

Banzer no puede cambiar en este momento al Alto Mando

Martín Balcázar Martínez

Está presionado por un grupo de militares para que releve al Alto Mando militar; pero ninguno de su lista está habilitado legalmente para acceder al cargo de Comandante en Jefe. También tiene problemas para remover a los mandos en la Policía.

Aunque el Presidente Hugo Banzer Suárez tiene la intención y la potestad constitucional para relevar al Alto Mando militar con el fin de que en los altos cargos castrenses estén militares afines a él, no podrá deshacerse fácilmente de los nombramientos que hizo el anterior gobierno porque la Ley Orgánica de las Fuerzas Armadas (LOFA) y su reglamentación se lo impiden. Por ello, ahora está frente a dos caminos: respetar la institucionalidad, militar o no hacerlo.

El artículo 41 de la LOFA establece que para acceder al cargo de Comandante en Jefe de las Fuerzas Armadas, el postulante debe ser boliviano, tener el grado de General de Fuerza de Ejército o sus equivalentes en las otras fuerzas; haber desempeñado las funciones de Jefe de Estado Mayor General de las Fuerzas Armadas, Inspector General de las Fuerzas Armadas o Comandante General de Fuerza.

Los generales Armando Balcázar, Carlos Balderrama y Carlos Bejar Molina, que se perfilan como serios postulantes para reemplazar a Aguilera Bianchi, no ocuparon ninguno de los cargos mencionados que son requisitos indispensables. Y eso no es todo, porque ninguno de ellos es general de Fuerza, ascenso necesario para acceder al cargo.

Los ascensos son propuestos por el Presidente al Senado que en sesión reservada aprueba los mismos; pero el Congreso está en receso y reiniciará su labor el próximo 18 de agosto, fecha en la que recién podría considerar este tema.

Según el Reglamento de la LOFA para acceder al grado de General de Fuerza o Almirante se debe estar en la función de Jefe de Estado Mayor de las Fuerzas Armadas o de Comandante de una de las tres Fuerzas, y casualmente ninguno de ellos ocupa estos cargos.

LO QUE SI PUEDE HACER

Lo que sí podría hacer el Presidente es relevar al Comandante en Jefe eligiendo a su sucesor entre el almirante Alfredo Trigo Justiniano, jefe de Estado Mayor de las Fuerzas Armadas; al general Jorge Rodríguez Roca, comandante del Ejército; al general Rafael Berzaín, comandante de la Fuerza Aérea o al vicealmirante Julio Jiménez, comandante de la Fuerza Naval.

Si elige a uno de ellos respetaría la institucionalidad y jerarquía de las Fuerzas Armadas; sin embargo, aún siguiendo este camino no podría realizar inmediatamente el cambio porque se debe cumplir con el requisito del ascenso de generales de División a generales de Fuerza.

DILEMA

Banzer está frente al dilema de respetar o no la Ley. Sobre la decisión que vaya a tomar en cuanto al relevo del Alto Mando, el vocero oficial Mauro Bertero informó que se encuentra analizando el mismo y si postergó la decisión fue porque estaba completando la estructura del Poder Ejecutivo.

En una entrevista con PRESENCIA, hace un par de semanas, Banzer se comprometió a respetar las leyes militares, la institucionalidad y la carrera militar, compromiso que volvió a realizar hace dos días en su discurso en la oportunidad de la de la institución castrense.

LA POLICIA

Pero el problema no sólo es con las Fuerzas Armadas, sino también con la Policía, donde de realizarse un cambio de sus mandos se produciría un caos institucional debido a la nueva Ley Orgánica de la institución del orden.

Esa ley establece que todos los efectivos de la institución deben cumplir 35 años de servicio para pasar a la jubilación; por ello, si se produce un cambio, todos los del Alto Mando policial se irían a sus casas con 29 años de servicio, algo insólito en la carrera policial.

Banzer tiene cuatro nombres en mente para reemplazar al general Tomás Asturizaga. De todas maneras, la situación en el caso de la Policía no es tan complicada y la solución iría por ampliar el número de generales a seis u ocho para que se hagan cargo de los departamentos de inteligencia, planeamiento, administración de personal y el Tribunal Policial.

*Postulantes al Comando en Jefe

Gral. Armando Balcázar
Gral. Carlos Balderrama
Gral. Carlos Bejar Molina
Almte. Alfredo Trigo
Gral. David Molina
Gral. Jorge Rodríguez Roca
Gral. Rafael Berzaín
Vicealmte. Julio Jiménez

* Todos son generales de División excepto el Almirante.

Aspirantes a Comandante

Gral. Mario Núñez Zabalaga
Gral. Hernán Cortez
Gral. Jorge Mendoza
Cnl. Ivar Narvaes
Cnl. Walter Cabrera.

Guillermo Canedo Patiño

Ex combatiente de Vietnam, nuevo Secretario de Defensa

(ANF).- Guillermo Canedo Patiño, ex combatiente de la Guerra del Vietnam, ex "Boina Verde-USA" y ex militar boliviano dado de baja, fue posesionado como secretario Nacional de Defensa Social del Ministerio de Gobierno.

Canedo Patiño, militante de la ADN, dirigirá la lucha contra las drogas y estará encargado de la erradicación de cocales y de la prevención contra el uso indebido de drogas. A las 19:00 de este viernes, el ministro Guido Náyar le tomó juramento.

En el mismo acto, sin la asistencia de la prensa, fue posesionado el diputado adenista por Tarija Rafael Canedo Trigo como secretario Nacional de Régimen Interior y Policía.

Interinamente fue posesionado como presidente del Fondo de Desarrollo Alternativo (Fonadal), Oswaldo Antezana Vaca Diez.

Rafael Canedo (izq.), secretario de Régimen Interior; Guillermo Canedo, secretario de Defensa Social y Oswaldo Antezana, presidente a.i. del Fonadal.

Hojas dañadas

Coca, cítricos y yuca destruidos, ¿fumigaron?

COCHABAMBA (PRESENCIA).- La denunciada fumigación con supuestos herbicidas de aproximadamente 10 hectáreas de tierra de los sindicatos Miraflores y Tapacarí de la Central 12 de Noviembre destruyó cocales y plantas de cítricos, paltos y yuca.

Una delegación de la Federación Centrales Unidas presentó ayer en esta ciudad los productos dañados, hojas y frutos completamente secos y de color negruzco, y se presume que esto fue causado por los químicos arrojados en la zona el 31 de julio desde helicópteros de la DEA.

Domingo Ponce, secretario de Hacienda de la Federación mencionada, dijo que los campesinos temen que la fumigación afecte la tierra porque después de que los herbicidas fueron arrojados llovió y se "entraron".

Anunció que la coca, frutas y yuca serán entregadas a la Universidad Mayor de San Simón (UMSS), a fin de que ésta pueda establecer con precisión de qué químicos se trata y qué daños pueden ocasionar.

El dirigente cocalero Evo Morales Ayma anunció que hoy viajará a la zona tropical a la cabeza de una comisión interinstitucional para verificar los daños "in situ".

Enviará carta a OEA por la masacre

Evo contra la impunidad

COCHABAMBA (PRESENCIA).- El presidente del Comité de Coordinación de las Cinco Federaciones de Productores de Coca del Trópico y diputado nacional, Evo Morales Ayma, impulsa la creación y funcionamiento de un comité contra la impunidad.

Explicó que todos los casos de violación de los derechos humanos y cívicos -como los ocurridos en más de una ocasión en el Chapare y en Amayapampa y Capastrca- quedaron impunes.

Justificó la decisión de llevar adelante este comité por el informe de la Organización de Estados Americanos (OEA) que responsabilizó a la pobreza de la llamada Masacre de Amayapampa, a pesar de las pruebas contra el ex comandante general de la Policía general Willy Arriaza y las instancias gubernamentales superiores. "La pobreza no mata a bala" porque si fuera así, el 98 por ciento de los bolivianos "deberíamos estar muertos".

Por ello, decidieron enviar una carta a la OEA adjuntando todas las pruebas, porque están preocupados por el informe parcializado que presentó este organismo internacional sobre los sucesos de Amayapampa y Capastrca en diciembre de 1996.

Gobierno eliminará las 7.000 hectáreas que pide EE.UU.

Se cumplirá meta de erradicación

El Ejecutivo buscará la concertación con los cocaleros a través de un contacto con sus dirigentes para dar prioridad al desarrollo alternativo.

El ministro de Gobierno, Guido Náyar, aseguró ayer que el Ejecutivo eliminará hasta el 31 de diciembre de este año las 7.000 hectáreas de coca fijadas para 1997, meta que la administración Clinton espera que se cumpla, a fin de que Bolivia no tenga problemas para recibir la certificación de ese país en 1998.

La primera medida anunciada por Náyar para alcanzar la meta es establecer con exactitud cuál fue el déficit de erradicación que dejó el anterior gobierno, porque se habla de 700 hectáreas; sin embargo, lo último que se supo es que son 900 hectáreas.

"El compromiso del General es claro y para ello se trabajará. Las metas de erradicación están claramente definidas en la Ley 1.008 y eso es lo que se hará", dijo Náyar en su primer contacto oficial con la prensa después de su posesión.

Cuando se trata de EE.UU., todo el mundo anda "planito".

Con tal fin tomará contacto en los próximos días con los dirigentes de los cocaleros para que se puedan sentar las bases del futuro diálogo que podrá permitir, de manera voluntaria, la eliminación de cocales.

SE REVISARAN LOS CONVENIOS

Una de las preocupaciones de Náyar es la manera en que los países que cooperan en este tema levantan las estadísticas, principalmente la de erradicación de cocales, motivo por el que se revisarán los convenios internacionales.

Adelantó que otra de las medidas urgentes es la realización de acciones pendientes en el tema de los bienes incautados al narcotráfico, área en la que ya existe un informe de auditoría.

Además, anunció que se dará prioridad al desarrollo alternativo. La posibilidad de su traspaso al Ministerio de Agricultura que se creará aún está en consideración.

Hay quienes creen que la manera en que Aranibar y MacLean enfocaron el tema marítimo no fue la apropiada.

Escobari comparte posición del gobierno

Gobiernos fueron débiles en el problema marítimo

Los gobiernos de Jaime Paz Zamora (1989-1993) y de Gonzalo Sánchez de Lozada (1993-1997) se caracterizaron por su debilidad en el tratamiento del problema marítimo y entraron en el juego de Chile, que trató de impulsar el "olvido" del centenario conflicto, afirmó ayer el ex canciller Jorge Escobari. Comparte la posición asumida por la administración de Hugo Banzer Suárez, en sentido de que Chile actúa con una mentalidad del siglo pasado, y que sólo es posible pensar en el restablecimiento de las relaciones diplomáticas si en la agenda de diálogo a ese nivel político se incluye la demanda boliviana de una salida soberana a las costas del Pacífico.

Según Escobari, debe negociarse un tema capital para el interés nacional y, por ello, si no se percibe una manifiesta disposición chilena de abordar la reintegración marítima en la discusión, los vínculos deben mantenerse como están, a través de consulados.

"La actitud del gobierno es correcta y oportuna para incorporar un nuevo enfoque, se trata de la rectificación de una posición equivocada que se ha tenido en los últimos años", dijo el ex ministro de Relaciones Exteriores.

Bolivia y Chile se distanciaron por la invasión trasandina en 1879, que desencadenó en la Guerra del Pacífico y la ocupación de territorios. Perú también perdió parte de su geografía en el enfrentamiento bélico.

COMISION ESPECIAL

Escobari recomienda constituir una comisión especial para el tratamiento del tema marítimo y otros de orden mundial, con la misión de elaborar la política internacional que fije metas inmediatas y mediatas.

En la gestión de Sánchez de Lozada se conformó el Consejo Consultivo, pero en opinión del ex canciller, esa instancia no caminó como esperaba y, por el contrario, hubo un "rodillo" que impidió formular una posición contundente.

La gestión Paz Zamora, con su canciller Ronald MacLean, se caracterizó por un abierto interés de acercamiento bilateral, pero las cosas se complicaron con las declaraciones del entonces Presidente que, en el final de su régimen acusó a los chilenos de haber asumido una posición retrógrada y cavernaria.

En cambio, el gobierno de Sánchez de Lozada avanzó en el rubro comercial y en el tema del mar propuso un diálogo sin condiciones ni exclusiones; pero las autoridades del vecino país rechazaron cualquier contacto que incluya la cesión de territorio con soberanía.

CAMINOS

Hace poco, el canciller chileno José Miguel Insulza preguntó ¿por qué el problema marítimo y las relaciones diplomáticas necesariamente deben estar en el primer lugar de la agenda?

Jorge Escobari piensa que Bolivia tiene al frente opciones para llegar a un acuerdo a través de gestiones directas (de gobierno a gobierno), bilaterales (con agentes confidenciales) y tangenciales (con organismos multilaterales como la OEA).

"Si Banzer quiere morirse como demócrata"

Campesinos piden indemnización por masacre de Tolata y Epizana

El dirigente de la Federación Sindical Unica de Trabajadores Campesinos de Cochabamba, Alejo Veliz, pide al Presidente instruir una investigación para hallar los restos de varios campesinos desaparecidos.

COCHABAMBA (EFE).- Los campesinos de Cochabamba demandaron ayer al Presidente de la República, Hugo Banzer Suárez, indemnización para los familiares de los muertos durante la masacre de Tolata y Epizana en 1974.

El dirigente de la Federación Sindical Unica de Trabajadores Campesinos de Cochabamba, Alejo Veliz, sostuvo ayer que como Presidente elegido democráticamente, Banzer debe reparar el daño que causó en 1974, con la masacre a campesinos.

En enero de 1974 más de un centenar de campesinos de Epizana y Tolata fueron acribillados en un operativo militar, cuando protagonizaban un bloqueo de caminos entre Cochabamba y Santa Cruz, en protesta por una devaluación monetaria dispuesta por Banzer.

"SI QUIERE MORIRSE COMO DEMOCRATA"

Veliz manifestó que "lo mínimo que debe hacer el general Hugo Banzer Suárez es indemnizar a los familiares de las víctimas de la masacre de Tolata y Epizana, en 1974", muchos de los cuales perdieron no sólo a sus seres queridos, sino sus tierras.

El dirigente campesino manifestó que muchas son las familias que en esa época sufrieron la represión de la dictadura de entonces, las mismas que reclamaron durante mucho tiempo la indemnización por las pérdidas.

"El general Banzer si quiere morirse como un demócrata, como lo afirmó en varias ocasiones, debe reconocer económicamente a todos los familiares de las víctimas de la masacre que todavía, aunque hoy ancianos, reclaman por justicia".

¿DONDE ESTAN?

Veliz manifestó que el Presidente debe encomendar también un proceso de investigación para establecer dónde se encuentran los restos de varios campesinos que murieron en la masacre, cuyos cadáveres desaparecieron.

El dirigente sostuvo que los organismos de inteligencia de la época "con seguridad deben conocer dónde fueron enterrados los cadáveres de las víctimas de la masacre y, por lo tanto, se deberá investigar el caso para devolver los restos a sus familias".

Manifestó que los campesinos exigirán que el caso nuevamente sea conocido por la opinión pública porque en justicia todas las familias damnificadas sufrieron mucho en esa época, y hoy, todos los daños deben ser resarcidos.

Indicó que son muchas las familias que fueron damnificadas con la masacre "porque en Tolata, Epizana, Melga y otras, las víctimas deben pasar de las 150 y hoy exigen justicia de lo que ocurrió durante la dictadura, en 1974".

Lamentó que muchos dirigentes políticos y sindicales, incluso campesinos, se hayan vuelto en la actualidad banzeristas, sin recordar todos los actos ilegales y de abuso que se cometieron en el régimen de Banzer.

Sin embargo, afirmó que los campesinos de Cochabamba exigirán sin descanso y si es necesario asumiendo medidas de presión para que se indemnice a todos los familiares de las víctimas de la masacre de Tolata y Epizana.

El Presidente y miembros del Directorio, el Director, la Gerente General y personal ejecutivo y de planta de PRESENCIA, expresan su pesar por el sensible fallecimiento de quien en vida fue

D. CESAR MARIACA VELASQUEZ

(Q.E.P.D.)

padre de nuestro ex Director D. Armando Mariaca, y desean a su familia cristiana resignación.

La Paz, 9 de agosto de 1997

Primeros resultados de los análisis realizados en Cuba

¿Cenizas de Marcelo?, hoy se sabrá

Los primeros resultados de los análisis y estudios practicados en las supuestas cenizas de Marcelo Quiroga Santa Cruz llegarán hoy al país, y con ellos se completará el informe que será entregado al gobierno de Banzer que conformará una nueva comisión para continuar con la investigación, informó Gonzalo Párraga, miembro de la comisión cesante.

Los resultados de los estudios permitirán definir el rumbo que tomen las investigaciones que pretenden dar con el paradero de los restos del líder socialista.

El ministro de Gobierno, Guido Náyar, anunció que en los próximos días se conformará la comisión para que continúe con la investigación instruida mediante resolución suprema.

La Representación en Bolivia del Banco Interamericano de Desarrollo, tiene el sentimiento de comunicar el sensible fallecimiento de la distinguida señora:

Dña. Isabel García de Iglesias

Q.E.P.D.

Madre del Sr. Presidente de la Institución Don Enrique Iglesias.
El entierro tendrá lugar el día de hoy en la ciudad de Montevideo, República del Uruguay.

La Paz, 9 de agosto de 1997

H. CAMARA DE DIPUTADOS

EL PRESIDENTE DE LA H. CAMARA DE DIPUTADOS, H. HORMANDO VACA DIEZ VACA DIEZ, A NOMBRE DE LA DIRECTIVA EXPRESA SU MAS SENTIDO PESAME Y SE ADHIERE AL PROFUNDO DOLOR QUE EMBARGA A LA FAMILIA DEL QUE EN VIDA FUE:

DR. JHONNY BERNAL BUITRON

Q.E.P.D.

EX DIPUTADO NACIONAL

LA PAZ, AGOSTO 8 DE 1997

RESOLUCION Nº 125/97.
SUPERINTENDENCIA FORESTAL
Santa Cruz, 31 de julio de 1997.

SUPERINTENDENCIA FORESTAL

VISTOS Y CONSIDERANDO:

Que el artículo 26° de la Ley Nº 1700 de 12 de julio de 1996 (Ley Forestal), establece que los derechos de aprovechamiento forestal sólo se adquieren por otorgamiento del Estado conforme a Ley y se conservan en la medida en que su ejercicio conlleve la protección y utilización sostenible de los bosques y tierras forestales, de conformidad con las normas y prescripciones de la materia.

Que según el artículo 29° de la Ley Forestal, la concesión forestal es un acto administrativo por el cual la Superintendencia Forestal otorga a personas individuales o colectivas el derecho exclusivo de aprovechamiento de recursos forestales en un área especificamente delimitada de tierras fiscales;

Que la Primera Disposición Transitoria de dicho cuerpo normativo concedió a los titulares de contratos de aprovechamento forestal vigentes a la fecha de su promulgación de 1996, del beneficio de someterse al proceso de conversión voluntaria al régimen de concesiones, o la opción de mantenerse en el régimen de contrato de aprovechamiento por volumen, hasta el 31 de diciembre de 1996, previo cumplimiento a los requisitos exigidos por la Disposición Transitoria antes mencionada, los artículos 98 y 99 del Reglamento de la Ley Forestal y la Resolución de la Superintendencia Forestal Nº 013/97 del 27 de mayo de 1997.

Que mediante D.S. Nº 24406 de fecha 26 de febrero de 1997, el Poder Ejecutivo amplió el plazo para concluir el proceso de conversión voluntaria a ciento cincuenta (150) días hábiles, los mismos que se vencen el 5 de agosto de 1997.

Que algunas empresas forestales no se acogieron al beneficio de conversión voluntaria, tampoco solicitaron mantener su contrato de aprovechamiento forestal celebrado con anterioridad a la vigencia de la Ley 1700.

Que la Ley 1700 en su artículo 22 inc. b), y el D.S. Nº 24566 del 10 de abril de 1997, en su artículo 6°, establecen que el Superintendente Forestal tiene la facultad de declarar la caducidad, nulidad o resolver los derechos concedidos, conforme a ley y a su reglamento, según correponda.

POR TANTO:

El Superintendente Forestal, de conformidad con la opinión de las Intendencias Técnica y Jurídica y en uso de sus legítimas atribuciones.

RESUELVE:

PRIMERO: Resolver todos los contratos de Aprovechamiento Forestal a Largo, Mediano y Corto Plazo suscritos entre las Unidades Técnicas Descentralizadas del Centro de Desarrollo Forestal de Bolivia, con todas aquellas empresas forestales que no se acogieron al beneficio de conversión voluntaria ni solicitaron mantener sus contratos de aprovechamiento forestal celebrado con anterioridad a la Ley 1700.

SEGUNDO: En consecuencia, todos los derechos forestales cedidos en favor de dichas empresas quedan revertidos a favor del Estado Boliviano.

TERCERO: A partir de la fecha, a todas las empresas cuyos contratos han sido resueltos le quedan suspendidas todas las operaciones de aprovechamiento forestal en el área revertida.

CUARTO: La superintendencia otorga a las empresas cuyos contratos han sido resueltos, un plazo de noventa (90) días a partir de la publicación de la presente Resolución, para que realicen el desmontaje, abandono y proceden a la entrega oficial del área revertida, mediante acta que deberá ser firmada por la Superintendencia Forestal y la empresa.

QUINTO: Vencido el plazo concedido en el artículo anterior todo producto, bien o instalación que se hallare en el área, se reputará de pleno derecho como clandestino, aplicándose las normas del D.S. Nº 24453, para los casos de decomisos, multas y clausuras.

Es dado en el Despacho del Superintendente Forestal, a los treinta y un días del mes de julio de mil novecientos noventa y siete años.

Regístrese, comuníquese y archívese.

Erwin Aguilera Antunez

"Parece que estoy solo porque en este ministerio no hay buscapegas"

Jorge Crespo, secretario Nacional de Comercio Exterior e Inversiones.

PIZARRA ECONOMICA

La Paz: 8 de AGOSTO de 1997

DOLAR Bs. 5,26 PERMANECE

Desde el 01-8-97

Infografía MF

PAIS	MONEDA	$US/UNID.
ARGENTINA	Peso	1,0000
BRASIL	Real	1,0850
COLOMBIA	Peso	1.117,45
CHILE	Peso	413,40
ECUADOR	Sucre	4.071,00
MEXICO	N. Peso	7,82
PERU	N. Sol	2,66
VENEZUELA	Bolivar	494,00
ALEMANIA	Marco	1,8730
AUSTRIA	Chelin	13,17
BELGICA	Franco b	36,69
CANADA	Dólar C	1,3940
DINAMARCA	Corona	7,1329
ESPAÑA	Peseta	158,10
FRANCIA	Franco F	6,3172
HOLANDA	Florin	1,8954
INGLATERRA	Libra	0,6307
ITALIA	Lira	1.832,0
JAPON	Yen	118,30
NORUEGA	Corona	7,6976
SUECIA	Corona	8,0463
SUIZA	Franco S	1,5315
D.E.G	$US	1,34667
UEU	$US	1,06550

PIZARRA ECONOMICA

La Paz 8 de Agosto de 1997

BOLSA	INDICE	PUNTOS	%
NY	dic-jones	8.031,22	(-1,9)
TOKIO	nikkei	19.604,46	(+0,7)
PARIS	cac	2.996,27	(-1,97)
LONDRES	footsie	5.031,30	(-1,09)

LIBOR	TASA DE INTERES	
1 semana	5 5/8	%
1 mes	5 5/8	%
3 meses	5 23/32	%
6 meses	5 27/32	%
1 año	6 1/16	%
PRIME RATE	8,00	%

METALES	$US
O.T.ORO	323,70
O.T.PLATA	4,350
TM. COBRE	2.292,00
TM. ESTAÑO	5.806,00
TM. PLOMO	815,00
TM. ZINC	1.540,00

BOLSA DE VALORES — TASAS ME

NEGOCIADO			MIN	MAX
		DPF	-	-
DIA	460.755,92	LT	-	-
SEM.	5.461.919,86	BLP	-	-
MES	10.432.271,65	BB	-	-
AÑO	707.500.805,01	BT	-	-

PIZARRA ECONOMICA

La Paz: 8 de Agosto de 1997

COMMODITIES	AZUCAR $us-ctvs	ALGODON $us-ctvs
OCT	0,7139	0,7415
DIC	-	0,7425
MAR	0,7165	0,7565

	CAFE $us/lb	CACAO $us/tn
SEP	2,0550	1475,00
DIC	1,7600	1518,00
MAR	1,5575	1554,00

	MAIZ $us-ctvs	AVENA $us-ctvs
SEP	2,5400	1,6350
DIC	2,5825	1,6300
MAR	2,6650	1,6825

	SOYA ACEITE $us-ctvs	SOYA GRANO $us-ctvs	SOYA TORTA $us-ctvs
AGO	0,2178	7,3550	253,30
SEP	0,2188	6,6700	228,00
OCT	0,2205	-	215,50

En las provincias paceñas

Bonosol se empieza a pagar en unidad móvil

El orden de localidades que visitará esa unidad es el siguiente: Patacamaya, Lahuachaca, Tiahuanacu, Coroico, Vilaque, Achacachi, Chulumani, Sorata, Viacha y Copacabana.

A partir de hoy la administradora de fondos de pensiones (AFP) Futuro de Bolivia inicia el pago del Bonosol en el área rural, para lo cual desplegó una unidad móvil que visitará varias localidades del altiplano y los yungas paceños, anunció el gerente regional para La Paz, Wálter Gómez.

Ese trabajo se inicia este sábado 8 en la localidad de Batallas, a unos 52 kilómetros de la ciudad de La Paz, al borde del lago Titicaca, y luego se continuará ese pago por aproximadamente ocho provincias del departamento, de acuerdo a un cronograma establecido.

Explicó que ese cronograma podría ser modificado en caso de que el número de personas supere las expectativas planteadas. El pago se realizará a todas las personas mayores de 65 años que porten documento de identidad o Registro Unico Nacional (RUN) y que hayan nacido en cualquier mes del año, en día par o impar.

El orden de localidades que visitará esa unidad es el siguiente: Patacamaya, Lahuachaca, Tiahuanacu, Coroico, Vilaque, Achacachi, Chulumani, Sorata, Viacha y Copacabana. Se espera cancelar ese beneficio a más de 1.000 personas en total y concluir ese trabajo a fines del mes de septiembre.

Los dineros del Bonosol pasean por las provincias.

Gómez recordó también que su institución continúa cancelando los 1.300 bolivianos a todos los ancianos rezagados en las oficinas de El Alto, en la avenida Juan Pablo II, y en las oficinas de La Paz, en la calle Otero de la Vega número 591.

También indicó que en las ciudades de Oruro, Cochabamba, Santa Cruz, Trinidad y Cobija se está cancelando el Bonosol a un pequeño saldo de personas rezagadas, nacidas en cualquier mes del año.

Con esa fórmula de pago se pretende concluir la cancelación del beneficio de la capitalización de las empresas estatales a cerca de 151 mil personas que le corresponden a esa AFP.

Hasta la fecha, Futuro de Bolivia superó la cancelación del Bonosol a más de 156 mil personas, lo cual demandó un gasto superior a los 38.6 millones de dólares.

El pago del Bonosol en las provincias de La Paz

Día	Fecha	Localidad
Sábado	09/08/97	Batallas
Domingo	10/08/97	Patacamaya
Miércoles	13/08/97	Lahuachaca
Domingo	17/08/97	Tiahunacu
Sábado	23/08/97	Coroico
Domingo	24/08/97	Coroico
Viernes	29/08/97	Vilaque
Domingo	31/08/97	Achacachi
Sábado	06/09/97	Chulumani
Domingo	07/09/97	Chulumani
Sábado	13/09/97	Sorata
Domingo	14/09/97	Sorata
Domingo	21/09/97	Viacha
Domingo	28/09/97	Copacabana

Contaminación asustó a capitalizadores de Vinto

ORURO (PRESENCIA).- El alto costo que demandaría el tratamiento de los residuos metalúrgicos y sus efectos socioambientales por las emisiones de gases de arsénico, antimonio, plomo y dióxido de azufre habrían postergado la capitalización de la Empresa Metalúrgica Vinto, porque ninguna empresa extranjera está dispuesta a cubrir esa inversión.

La conclusión corresponde al responsable del área de Ecología y Medio Ambiente del Centro Diocesano de Pastoral Social, Carlos Jüngwirth, como resultado del análisis del Plan Piloto de Control Ambiental que fue presentado hace pocos días en su etapa final de sugerencias y recomendaciones.

Jüngwirth pide a los responsables del proyecto hacer conocer cuáles son los niveles de contaminación que produce la Metalúrgica Vinto con la emisión de gases a la atmósfera, fruto del tratamiento de los minerales, y que pone en riesgo inclusive el consumo de agua potable y de hortalizas que se producen en la zona, por la alta presencia de antimonio.

ESTUDIO REDUCIDO

Manifiesta que el estudio del Proyecto Piloto Oruro se ha reducido a solamente el 40 por ciento del territorio departamental, lo que equivale a 22 mil kilómetros cuadrados, siendo así que en un principio se preveía que abarcaría todo el departamento.

El costo establecido se incrementó de 1.9 millones a tres millones de dólares, dejando serios interrogantes de puntos concretos que no han sido resueltos. Tal el caso de la presencia de metales pesados en el río Desaguadero, donde existen residuos de arsénico y plomo; sobre el lago Poopó se manifiesta que la contaminación es natural, pero no se menciona en ninguno de los informes que este proceso se debe más bien al resultado de las operaciones mineras y metalúrgicas.

El responsable de Pastoral Social mencionó que existen otros estudios que no fueron tomados en cuenta, como los problemas de polución que provocan las operaciones industriales en la ciudad y el riesgo que se corre con el tratamiento de los residuos sólidos que podrían dañar los pozos de explotación de agua, por el elevado nivel freático y las filtraciones del relleno sanitario que no se garantizan con el actual sistema de impermeabilización de los depósitos en la zona de Huajara.

Finalmente, sugiere que se tome en cuenta la necesaria actualización de este estudio cada año, porque lo contrario significaría que sólo se contará con datos históricos y no informes actualizados para combatir los niveles de contaminación ambiental que son severos en Oruro.

En el transporte de gasolina

Para no pagar a Transredes YPFB usa carros cisterna

La capitalizadora Enron resultó carera. Utilizar el poliducto sale demasiado caro a Yacimientos. En Tarija se desató una ola de especulación con el precio del gas licuado de petróleo (GLP)

TARIJA (PRESENCIA).- YPFB dejó de utilizar el poliducto en la parte de Choreti a Villamontes por el elevado costo que demanda la utilización de esta tubería que ahora está en manos de la capitalizadora Transredes y que continúa con sus operaciones.

YPFB volvió a utilizar el método tradicional de los camiones cisterna para el envío de gasolina desde Choreti a Villamontes y a Yacuiba, según confirmó a PRESENCIA el ejecutivo de Yacimientos, Amado Alcoba, quien dijo que a Tarija se traen 200 cubos de gasolina desde Potosí, en este tipo de movilidades.

"El transporte de gasolina a través de los cisternas nos resulta mucho más barato que por el poliducto", dijo Alcoba al precisar que el transporte de un cubo en un camión cisterna tiene un costo de 5,4 dólares; no precisó el costo por el poliducto.

Ahora, las tarifas de los ductos resultan muy caras para la pobre YPFB.

Estos últimos días surgieron informaciones de escasez de gasolina en Yacuiba atribuibles a problemas en el poliducto; sin embargo, nadie sabía que el problema es el costo que demanda la utilización del poliducto entre Choreti, que está en Santa Cruz, y Villamontes, ubicada en Tarija.

Alcoba ratificó que a través de varios camiones cisterna se lleva gasolina a Villamontes y a Yacuiba. Aseguró que se toman todos los recaudos para que mediante este tipo de transporte se traiga este combustible al mercado de Tarija.

Explicó que la capitalizadora Transredes se hizo cargo del ducto que va desde Yacuiba a Santa Cruz, pasando por Villamontes y Choreti, en tanto que YPFB está a cargo del gasoducto y el poliducto que vienen a Tarija desde Villamontes en una distancia estimada de 180 kilómetros.

El ejecutivo precisó que el ducto entre Choreti y Villamontes tiene una distancia de 170 kilómetros; actualmente la Transredes continúa con sus operaciones de envío de combustibles, como gasolina, diesel y gas, a través del ducto Yacuiba-Santa Cruz.

Admitió que deben ser los ejecutivos nacionales de YPFB y las autoridades del área de energía quienes deben analizar este problema que podría derivar en la aguda escasez de gasolina en ciudades como Tarija, Yacuiba y Villamontes, entre otras.

ESPECULACION

Respecto del gas licuado de petróleo (GLP), se observa una ola de especulación en esta ciudad a pesar de los anuncios de Alcoba de que no hay problemas en el aprovisionamiento de este energético porque a diario salen más de tres mil garrafas para su distribución en el mercado local.

Aseguró la existencia de 427.8 metros cúbicos de GLP almacenados en la planta de Tarija y 118.5 metros cúbicos en el interior del poliducto entre Tarija y Villamontes, "no tendría que faltar, hay normalidad en el aprovisionamiento, no sé qué estará pasando", sostuvo.

El lunes jura por su libertad, pero dicen que no saldrá

Más acusaciones contra Córdova

Abogado de Roca lo sindica de haber recibido $us3.6 millones destinados a la construcción de 262 viviendas para trabajadores de la empresa Bolifor, a quienes no llegó el dinero. Humberto Roca Leigue así lo demostrará.

Jorge Córdova recibió 3.668.000 dólares correspondientes a 262 préstamos otorgados por el Banco Central de Bolivia (BCB) para construir igual número de viviendas para empleados de la empresa Bolifor de Santa Cruz; pero éste con documentos falsos incriminó a Humberto Roca preso en la cárcel de San Pedro.

La denuncia la hizo Gustavo Camacho, abogado defensor de Roca (ex socio de Córdova), quien también es acusado por la Superintendencia de Bancos por créditos vinculados por 3.058.189 dólares. Jorge Córdova ha desviado la figura contra Humberto Roca al iniciarle una acción sin ninguna prueba, dijo.

PAPELES FALSOS

Córdova como director del BancoSur "autorizó el desembolso y más tarde, él recibió" los más de tres millones de dólares, aseguró Camacho. Sin embargo, con unas fotocopias Córdova metió a la cárcel a Roca Leigue y ahora "se queja" de la acción legal, dijo. Además, "hay pruebas suficientes que se remitieron a la Policía (PTJ), donde se prueba que Córdova se apropió de ese dinero".

Explicó que su cliente guarda detención hace más de 10 meses por las acciones de Córdova quien valiéndose de "fotocopias legalizadas de fotocopias y sin diligencias de policía judicial" hizo apresar a Roca.

Jorge Córdova en la mala hora

IDAS Y VENIDAS

Humberto Roca inició un juicio a Córdova cumpliendo el artículo 112 y siguientes del Código de Procedimiento Penal, dijo Camacho "para que se demuestre que Córdova ha recibido la suma de 3.678.000 dólares".

Lo extrañ es que concluidas las diligencias y al haber requerimiento fiscal que dispone la apertura de causa contra Córdova por delitos de falsedad material, uso de instrumento falsificado, estafa, incumplimiento de contrato. El requerimiento que emite el fiscal "es desatendido por la fiscalía del distrito" y nuevamente esas "diligencias, ya, concluidas y con detenido" pasan a la PTJ.

La ley del Ministerio Público en sus artículos 14 y 15 señalan que concluidas las diligencias el fiscal debe remitirlas al juez instructor de turno, empero la fiscal del distrito ha suspendido la tramitación "como si ella conociera el expediente" comentó. Ella arguye dijo Camacho que "no se ha hecho un estudio grafotécnico de las fotocopias simples".

"Un certificado, emitido por el juez de Santa Cruz, evidencia que no existe ese documento y que, el documento que uso Córdova era falso" caso contrario debía haber presentado el original aseveró.

Ahora "extrañamente el juez nuevamente está pidiendo análisis de piezas" siendo que "jamás se va a poder obtener los documentos originales".

OBSTRUCCION

Jorge córdova está obstaculizando por muchos mecanismos el proceso, aseguró, haciendo que "estas diligencias no prosperen en su contra y que en su momento los vamos a denunciar" dio a conocer Camacho. Córdova se vale de "muchas influencias y nombres para que éstas diligencias no pasen a un juez correspondiente".

Leche de Santa Fe en Bolivia

Una muestra de los productos argentinos.

Empresarios argentinos de Santa Fe promocionaron productos lácteos y derivados con el objetivo de lograr acercamientos con sus similares bolivianos y así promover un mayor intercambio a nivel latinoamericano.

El subsecretario de Comercio Exterior del gobierno de Santa Fe, Damián Lucio, señaló que el propósito de la visita es superar las barreras mutuas de conocimiento y lograr que los inversionistas locales conozcan a los industriales argentinos.

Durante el acto, los invitados degustaron una selecta variedad de quesos, leche y yogures.

Las multinacionales concentran la industria láctea a nivel mundial. Hay que ser más competitivos para enfrentarlas.

LAS MULTINACIONALES ACAPARAN MERCADOS

Lucio, señaló que hay una gran concentración de grandes multinacionales en la industria láctea a nivel mundial, motivo por el que es necesario ser más competitivos y promover los productos en el mercado latinoamericano; por eso planteamos también un intercambio comercial y tecnológico que permita un desarrollo mutuo.

Santa Fe agrupa el 50 por ciento de la lechería argentina y produce alrededor de 2.600 millones de litros al año, de los cuales gran parte se destina a la exportación. Entre sus principales mercados están los países miembros del Mercado Común del Sur (Mercosur) y Estados Unidos.

La leche santafesina se caracteriza porque proviene de ganado que se alimenta en condiciones naturales, sin contaminante alguno.

BOLIVIA ES ATRACTIVA

En Bolivia las perspectivas son muy buenas, las empresas locales no alcanzan a satisfacer la demanda interna y hay posibilidad de complementar los requerimientos, mencionó.

No obstante, también existe la alternativa de realizar un intercambio tecnológico que permita incrementar la producción nacional. Dentro la provincia de Santa Fe hay una gran cantidad de empresas que fabrican equipos para la industria láctea y alimenticia en general, así como maquinaria agrícola.

Superintendencia de Telecomunicaciones

PUBLICACION DE EXTRACTOS DE CONCESION Y LICENCIA

La Superintendencia de Telecomunicaciones hace público el siguiente extracto de solicitudes de Concesión y Licencia, a solicitud de partes interesadas, con el objeto de recibir las objeciones y observaciones de propietarios de bienes, interesados y otras personas que creyesen resultar afectadas por el otorgamiento de estas concesiones y licencias.
Las observaciones y objeciones deberán ser presentadas por escrito a la Superintendencia de Telecomunicaciones hasta horas 18:00 del día 25 de agosto de 1997 a la siguiente dirección: Av. 16 de Julio Nº 1800 (El Prado), Edif. Cosmos 6º Piso, Casilla 6692 La Paz.
La documentación pertinente, que no es considerada como confidencial conforme a ley, está a disposición de los interesados en las oficinas de la Superintendencia de Telecomunicaciones todos los días hábiles de horas 09:00 a 12:00 y 15:00 a 18:00.

SEGUNDA PUBLICACION
Solicitudes de Concesión y Licencia
Extracto 040/97

a) Tipo de Servicio o Red: Radiodifusión de Audio.
b) Cobertura Geográfica: Ciudad de Oruro
c) Frecuencia o Banda del Espectro a ser utilizada: FM

89,5 MHz
99,9 MHz
100,3 MHz
101,5 MHz
102,3 MHz
104,3 MHz
105,5 MHz

d) Número de Concesiones y Licencias a ser Otorgadas: Siete (7).
e) Duración de las Concesiones y Licencias: Veinte (20) años.

09 de agosto de 1997

La cadena de supermercados Bonanza inauguró ayer su tercera sucursal en la zona de Miraflores, ex cine Avenida, ubicada en la avenida Saavedra. Bonanza expenderá 12.000 ítems entre lácteos, carnes, pescados, mariscos, verduras, frutas, panes y una variada gama de productos.

COOPERATIVA DE TELÉFONOS AUTOMÁTICOS LA PAZ LTDA.

ATENCION YUNGAS Y SORATA

La Cooperativa de Teléfonos Automáticos de La Paz Ltda. comunica que a consecuencia de las fuertes tormentas eléctricas registradas en los últimos días, el servicio telefónico desde y hacia el sector de los YUNGAS y SORATA quedaron interrumpidos al haber sido afectadas nuestras repetidoras de PACOLLO y MERCEDES, efectuándose la reparación a través de cuadrillas de emergencia; previéndose la paulatina rehabilitación en el curso de las próximas horas.

AGRADECEMOS SU COMPRENSION

La Paz, agosto 9 de 1997

FARMACIAS DE TURNO
214433

COOPERATIVA DE TELÉFONOS AUTOMÁTICOS LA PAZ LTDA.

COMUNICADO

La Cooperativa de Teléfonos Automáticos de La Paz Ltda., informa a los señores socios con LINEAS RETIRADAS cuyos NUMEROS DE CONTRATO se detallan a continuación, que se otorga plazo de 30 días a partir de la fecha para que regularicen sus cuentas por Servicio Telefónico Local de COTEL.
Vencido el plazo, se tomarán acciones legales pertinentes, sin perjuicio de proceder a la liquidación del Contrato.

71-012218	MACHICADO HUANCA ROMULO
72-004036	MADUEÑO CLAUDIA VARGAS DE
72-003052	MAMANI CHUQUIMIA FEDERICO
71-012050	MAMANI HIDALGO JUAN CARLOS
71-010239	MAMANI PACESA MENDOZA DE
71-008996	MAMANI RONDO IGNACIO
72-005715	MANCILLA DIAZ GONZALO C.
71-042453	MANCILLA FABON MARY ROXANA
01-204927	MANTILLA LARREA LUIS
71-033703	MARIACA MOLINA F. MAURICIO
72-004169	MARINO ADUVIRE GREGORIO
71-034279	MARTINEZ ERCILIA MIRANDA DE
72-000580	MAYTA MALDONADO BASILIOF
71-027431	MEDRANO CLAROS MARUJA C.
11-002022	MELGAR MENDEZ CARLOS
21-003615	MENA CHOQUETAXI MARIA
71-003156	MENA JIMENEZ MARY IRMNA
71-040902	MENDOZA CALDERON ELSA
21-022400	MIRANDA ACOSTA DOMINGO
01-202057	MIRANDA BRAVO WILLY
21-027266	MONJE LINARES JUAN M.
11-003232	MONTERO CARRAGA JORGE
21-024516	MORALES TORREZ ALBERTO
72-004794	MUÑOZ MONTALVO MARIA ELENA
01-003379	MURIEL CALLE ELIZABETH
71-041201	MURIEL CASTELLON JAIME
71-004998	MURILLO BERTHA ARIAS DE
61-003559	NACIONES UNIDAS PROY. BOL. 88/020
71-037981	NATALY JUANA MENDOZA DE
72-002885	NINA DE LA CRUZ RICARDO
01-206739	NODA MIRANDA JORGE G.
71-036305	OCAMPO LILIAN TABORGA DE
71-020724	OCHOA RODRIGUEZ APOLINAR
71-039936	ONTIVEROS CAMACHO ANGEL
71-018561	ORCIS LOUP NINA R.
71-025036	ORTEGA SUAREZ JUAN LUIS
71-034960	PACHECO TOVAR HILDA
01-208617	PARAVICINI ALVAREZ GONZALO
72-000430	PARRA CONDORI HUMBERTO
71-039231	PATON YRUSTA GENARO
01-204610	PEÑA Y LILLO SILLERICO MARIA D. CARMEN
01-208203	PENNYCOOK DORA QUIROGA VDA. DE
21-024653	PEREDO RODRIGUEZ MARIO
21-002210	PEREZ DEAGADILLO HUGO A.
11-008457	PEREZ DEL CASTILLO EDMUNDO
71-033802	PEREZ HELGUERO MONICA
71-018632	PETERS MARTHA R. CHAVEZ DE
71-023046	PIZZARRO DURAN GUIDO
71-020552	PLATA TORREZ CIRILO
21-030682	POLITI DOMINGO
72-004951	POMA DAVID
21-023886	PORTOCARRERO VALDA GUSTAVO
01-206481	PORTOCARRERO VALDA GUSTAVO
21-023883	PORTOCARRERO VALDA GUSTAVO
01-207255	PORTOCARRERO VALDA GUSTAVO
21-023884	PORTOCARRERO VALDA GUSTAVO
71-037965	PORTUGAL ALVEZURI CARLOS G.
71-035077	POZO MONROY JUAN DOMINGO
71-040206	PROCTERQUIM SRL.
12-013364	QUICKS SRL
71-032844	QUISBERT GUARACHI SIMON
72-004416	QUISPE CONDORI SEBASTIAN
72-001250	QUISPE FRANCISCA LIMACHI DE
72-003320	QUISPE MIRANDA SAHARA
71-028180	RADA VARGAS BENIGNO
72-000096	RAMIREZ OROZCO ESTANISLAO
12-013687	RAMIREZ SUAREZ MARIA E.
03-000470	REASEGURADORA BOLIVIANA S.A.
12-017899	RENGEL SILLERICO JORGE
01-200623	RENGEL SILLERICO JORGE
21-011111	RENGEL SILLERICO JORGE
71-013840	RIVERA ESPINOZA MIDORI R.
71-035257	ROCHA FERNANDEZ CLAUDIA
72-002748	ROCHA VILLCA MARIA E.
12-018515	ROJAS LUNA ZOILA
21-022149	ROMERO ANTELO VICTOR JORGE
01-203437	ROSALES JORGE E.
71-039274	RUBIN DE CELIS S. WALTER
21-000230	SALAZAR BUTRON CRISOSTOMO
62-000818	SALINAS PORTOCARRERO JAVIER
01-208769	SANABRIA SOTO JULIA
71-019571	SANCHEZ VARGAS MARIA JUDITH
71-016972	SANCHEZ YEPEZ RODOLFO S.
21-027198	SEDE SINDICATO L.A.B. SITALAB
71-039650	SEGECO
21-014450	SELMA VARGAS JORGE H.
71-036055	SEMPERTEGUI VALENCIA HANS KURT
01-101071	SERMAQ SRL.
62-001149	SERMAT S.A.
71-042533	SERRANO QUISPE LIDIA
21-009903	SHELL EXPLOTADORA Y PROD. DE BOLIVIA
72-004881	SILLERICO ROSA MARIA CHAMBI DE
21-027605	SONG CHONG CHA KIM DE
71-041620	SORIANO CANELAS RUDY B.
11-006830	SUAREZ CALVIMONTE ANA MARIA
21-013539	TARQUI AGUILAR IRENE MUJIA
72-004800	TARQUINO PLAZA JHONNY
41-000004	TELEVISION DIAL 6
72-001256	TERRAZAS BUSTAMANTE JESUS JOSE
71-025518	TOLEDO BALCAZAR MOIRA C.
71-034914	TORREZ GUTIERREZ GENARO
72-004218	TORRICO REVOLLO PATRICA M.
01-002699	TOYOTA BOLIVIANA LTDA.
41-000044	TOYOTA BOLIVIANA LTDA.
61-001962	TOYOTA BOLIVIANA LTDA.
61-002862	TOTOTA BOLIVIANA LTDA.
61-002865	TOYOTA BOLIVIANA LTDA.
12-015186	TOYOTA BOLIVIANA LTDA.
71-002863	TOTOTA BOLIVIANA LTDA.
11-003745	TRUJILLO BETTY VILLARROEL DE
71-022850	TUMIRI APAZA JULIO
71-038306	UNZAGA GUACHALLA HUGO RENE
71-014269	VALDEZ ZAPATA MARY MAXIMA
71-036710	VARGAS DELGADO ANGELICA M.
72-005107	VARGAS MURILLO MIGUEL ANGEL
71-037920	VASQUEZ ULLOA HUMBERTO
71-038638	VELEZ ANA MARIA ROSSIO DE
21-031306	VIDAURRE JIMENEZ ROLANDO LUIS
71-005518	VILLA AMILIANA VILLALOBO DE
71-037925	VILLEGAS CAMARA OSCAR ADOLFO
11-001443	VIRUEZ CRISTINA YAPUR DE
01-003065	VISCARRA AGUILAR GONZALO
21-028584	WIETHAUCHTER GERARDO
71-014786	XIAN NI JU
72-002401	ZAMBRANA CORRALES RENE
62-001749	ZANNIER CARLOS ANGEL
12-012908	ZEBALLOS JOFRE AIDA ZOILA
72-000357	ZENTENO CONDORI GONZALO R.
71-037033	ZOGBI CARRANZA NADIA F.

DEPARTAMENTO DE COBRANZAS
La Paz, agosto 8 de 1997

Continuarán Publicaciones

DEPARTAMENTO DE RELACIONES PUBLICAS

COMUNICADO N° 1

En razón de haber perdido contacto con las personas de la presente lista, agradeceremos comunicarse con la Srta. Paola Sequeiros (324545 int. 139) de nuestra empresa para actualizar direcciones:

Aguilar Díaz Carmen
Aguirre José Luis
Aguirre Pacheco José Luis
Arrieta María Teresa de
Asbún Víctor Hugo
Asturizaga Rodas Tomás
Asturizaga Rodas Tomás
Baptista Poma Gonzalo
Barrios de Urquieta Marcela
Barrios Molina María
Bascopé Daidamia C.
Bermudes Camacho Aida
Bilbao la Vieja Guillermo
Blanco Matías Mateo
Bustos Asturizaga Hortencia de
Calvimontes María de
Camacho María del Carmen
Carrasco Urdavic Raimy
Cortez Méndez Germán
Crespo Frías Enrique
Dalence Flores Herminia de
De Barrera C. Germán
Elías H. Gloria Rosario
Fernández A. José Luis
Fernández David Mario
Flores Arce Lily de
Flores Eduardo N.
Fortún Raúl
Gallardo Ramos Betty Dora
Guachalla Adalid Humberto
Gutiérrez Mendieta Jorge
Gutiérrez Villaviencio Consuelo
Huallpara Quispe Freddy
Ibaña Bustos Nancy
Kosky Carmen Rosa
Lara Zegarra Rosa de
Lima Gutiérrez Jorge
Linares Clemente
López Castro Willima A. de
López Rosario
Luna Urquiano Gustavo
Magariños Laredo Walter
Márquez Calle Mario
Martínez O. Aida Aurelia
Melgarejo A. Adolfo
Parra Vargas Eduardo
Paz Rojas Luis Germán
Pillco Machaca Hilarión
Quiroz Sánchez Oscar
Ramírez Campero Rolando
Rico Estenssoro José
Rivas Montealegre Rolando
Roca Menacho Claudia de
Rodas P. Enrique
Rodrigo G. Carlos Fernando
Rojas Zorrilla Rosemary de
Sáenz Flores Juan Carlos
Salinas Mincias Aníbal
Silvero Lino Mario
Tardío de Prudencio Carmen
Vaca Moreno Armando
Valdivia S. Susana de
Velarde Iturralde Ricardo
Vélez Paz Ursula G. de
Villavicencio N. Ricardo
Villazante Ayala María
Villegas Santos George
Yáñez Villanueva Gloria de

La Paz, 8 de agosto de 1997

INMOBILIARIA KANTUTANI S.A.

Superintendencia de Telecomunicaciones

PUBLICACION DE EXTRACTOS DE CONCESION Y LICENCIA

La Superintendencia de Telecomunicaciones hace público el siguiente extracto de solicitudes de Concesión y Licencia, a solicitud de partes interesadas, con el objeto de recibir las objeciones y observaciones de propietarios de bienes, interesados y otras personas que creyesen resultar afectadas por el otorgamiento de estas concesiones y licencias.
Las observaciones y objeciones deberán ser presentadas por escrito a la Superintendencia de Telecomunicaciones hasta horas 18:00 del día 25 de agosto de 1997 a la siguiente dirección: Av. 16 de Julio Nº 1800 (El Prado), Edif. Cosmos 6º Piso, Casilla 6692 La Paz.
La documentación pertinente, que no es considerada como confidencial conforme a ley, está a disposición de los interesados en las oficinas de la Superintendencia de Telecomunicaciones todos los días hábiles de horas 09:00 a 12:00 y 15:00 a 18:00.

SEGUNDA PUBLICACION
Solicitudes de Concesión y Licencia
Extracto 044/97

a) Tipo de Servicio o Red: Radiodifusión de Audio.
b) Cobertura Geográfica: Ciudad de La Paz
c) Frecuencia o Banda del Espectro a ser utilizada: FM

88,9 MHz
90,9 MHz
92,9 MHz
93,7 MHz
101,7 MHz
104,1 MHz
106,1 MHz

d) Número de Concesiones y Licencias a ser Otorgadas: Siete (7)
e) Duración de las Concesiones y Licencias: Veinte (20) años.

09 de agosto de 1997

EMPRESA INTERNACIONAL DE SERVICIOS PETROLEROS
SELECCIONARA

PROFESIONALES UNIVERSITARIOS
DE RECIENTE GRADUACION

Ref. A **INGENIEROS** (Electrónica, Mecánica o afines);
GEOFISICOS o GEOLOGOS, para tareas operativas de campo.

Ref. B **INGENIEROS EN ELECTRONICA**, para tareas de mantenimiento de equipo analógico y digital.

- Edad: 21 a 28 años
- Dispuesto a establecer residencia en distintas zonas petroleras.
- Sólidos conocimientos del idioma inglés.
- Disponibilidad inmediata.

Se ofrece: Atractiva remuneración; Programa de capacitación intensivo e interesantes posibilidades de progreso.
Los interesados deberán enviar curriculum vitae, indicando remuneración pretendida, dirección y número telefónico para concertar entrevista a:

REQUERIMIENTO INGENIEROS
CASILLA 2497
SANTA CRUZ

OBRAS del Gobierno Nacional

FIS FONDO DE INVERSION SOCIAL

PRIMERA LICITACION PUBLICA NACIONAL Nº TRJ-253/97

EL GOBIERNO MUNICIPAL DE YACUIBA CON FINANCIAMIENTO DEL FONDO DE INVERSION SOCIAL (FIS), PROVENIENTE DEL GOBIERNO DE ALEMANIA (II).

Invita a Empresas Constructoras a presentar ofertas para la construcción de las siguientes obras:

PLIEGO: P-5665-1
CODIGO: EF08/TRJ/65037
PROYECTO: NUCLEO ESCOLAR CREVAUX
Valor de los pliegos (Secciones I, II, III, V, VI y VII): Bs. 1.100.-
Boleta de Garantía de Seriedad de Oferta: $us. 1.000.-

Ubicado en la comunidad de Yacuiba, Provincia Gran Chaco del Departamento de Tarija.

El proyecto señalado comprende la ejecución de las obras siguientes:

Construcción de administración, seis aulas, vivienda portero, batería baños, cancha polifuncional, y muro de cierre.

Las Secciones I, II, III, V, VI y VII de los Documentos de Licitación deberán ser adquiridas en la oficina del **Fondo de Inversión Social** ubicada en la C. Ingavi Esq. Rodo Pantoja Nº 0992 Plazuela Uriondo de la ciudad de **Tarija** por el precio indicado.

Se recomienda a los participantes verificar el contenido de estos documentos, a tiempo de efectuar su adquisición.

La Sección IV de los Documentos de Licitación podrá ser adquirida, por única vez, en la oficinas central o departamentales del FIS por el precio de **Bs. 100.-**

Para habilitarse los oferentes, **necesariamente** deberán adquirir todas las Secciones de los Documentos de Licitación.

Las ofertas deberán contener boletas bancarias de garantía de **«Seriedad de Oferta» por la suma de dólares de los EE.UU. arriba mencionado, con una validez de ciento veinte (120) días calendario a partir de la fecha de presentación de ofertas.**

Los criterios de evaluación están descritos en los documentos de licitación.

Las ofertas deberán ser presentadas en las oficinas de la **Honorable Alcaldía Municipal de Yacuiba**, hasta horas 09:00 del día jueves 11 de septiembre de 1997.

La apertura de ofertas se efectuará en acto público en la **Honorable Alcaldía Municipal de Yacuiba**, a horas 09:30 del día jueves 11 de septiembre de 1997.

La consulta y venta de los Documentos de Licitación se realizarán a partir del día 13 de agosto de 1997.

El oferente que resultase adjudicado, si cumple con las condiciones de elegibilidad del Fondo de Garantía, podrá solicitar al FIS una Carta de Garantía en lugar de presentar una Boleta Bancaria de Cumplimiento de Contrato o de Buena Inversión de Anticipo, en contratos hasta $us. 120,000.00.-

Tarija, agosto de 1997.

Bolivia paso a paso

PUBLICAR EN EL PAIS ES PUBLICAR EN... PRESENCIA

HONORABLE CAMARA DE DIPUTADOS

INICIACION DE SESIONES CAMARALES

Por instrucciones del señor Presidente de la Honorable Cámara de Diputados, H. Hormando Vaca Diez, se comunica a los HH. Diputados de la República, que las Sesiones Camarales correspondientes a la Legislatura 1997-1998, se iniciarán el día lunes 18 del presente mes, a horas 15:00 con el siguiente orden del día:

1.- Correspondencia
2.- Juramento Diputados Suplentes
3.- Asuntos Varios

La Paz, agosto de 1997

Jeannette Rospigliosi Vargas
OFICIAL MAYOR
HONORABLE CAMARA DE DIPUTADOS

EDICTO

EL prefecto del Departamento de Oruro Ing. Tito Novillo Zeballos, hace saber mediante el presente Edicto que tiene carácter de notificación cita, llama y emplaza a Propietarios de la Sucesión Peró (EX FUNDICION PERO FUNESTAÑO, de nuestra ciudad, a objeto de que asuma defensa dentro del Proceso de Expropiación seguido por la H. Alcaldía Municipal de Oruro, contra los arriba mencionados. A cuyo efecto se transcriben los siguientes actuados de ley. Memorial que cursa a fs. 1 a 4 vlta. de obrados Lic. Edgar Bazan Ortega mayor de edad, H. Alcalde Municipal y hábil por derecho, ante Ud. respeutoso expongo:- por la Resolución Concejal No. 02/96, Ordenanza Municipal No. 30/95, que se apareja se demuestra objetivamente que fue nombrado y designado H. Alcalde Municipal de la ciudad de Oruro, Y por Ordenanza Municipal No. 30/95. Ordena: Declárase de necesidad y utilidad pública la Expropiación de los predios de la Sucesión Peró ubicados en la Av. España y Presidente Montes de nuestra ciudad, con una extensión de 50.000 metros cuadrados, con destino a la construcción de un mercado, campo Deportivo y otros requerimientos de la zona Sud y otras de carácter General en beneficio del Sector y la ciudadanía Orureña.- Art. 2do.- La Prefectura del Departamento, correrá con los trámites de expropiación de conformidad con la Ley de 30 de diciembre de 1884.- Art. 3ro.- El valor de los predios a expropiarse serán cancelados con los recursos que pueda financiar externamente la H. Alcaldía Municipal. Art. 4to.- Queda encargado de la ejecución y cumplimiento de la presente Ordenanza Municipal, el H. Alcalde Municipal.- Conforme es de conocimiento general, la Fundición de Estaño, ha dejado de funcionar, en cuya emergencia trasladó sus instalaciones y equipos a la zona de Huajara. De esta manera, los predios donde estaban instalados los ambientes de dicha fundición han quedado sin uso utilitario.- Por lo que el H. Concejo de Oruro, mediante Ordenanza Municipal No. 30/95 dispone la EXPROPIACION DE DICHOS PREDIOS POR CAUSA DE NECESIDAD Y UTILIDAD PUBLICAS.- En consecuencia, en mérito de lo dispuesto por Decreto Reglamentario de 4 de abril de 1879, elevado a rango de ley en 30 de diciembre de 1884, tengo a bien formalizar la EXPROPIACION DE LOS PREDIOS DE LO QUE ERA LA EX FUNDICION PERO (FUNESTAÑO) de propiedad de la Sucesión Peró. Pidiendo de Ud., imprimir el trámite legal que corresponda y previos los trámites de rigor, se sirva declarar PROBADA LA PRESENTE DEMANDA, la demanda la dirigimos contra los miembros componentes de la sucesión Peró. Otrosí.- Hacemos presente que, la extención exacta de los predios a expropiarse será motivo de una nueva medición, en atención a que parte de dichos predios, al presente se encuentran en poder de la empresa COPROMIN.- OTROSI, 2do. En calidad de prueba adjunto, la Ordenanza Municipal No. 30/95 Se admita conforme a derecho. Más personería. Otrosí 3ro.- Domicilio la Dirección Jurídica de la H. Alcaldía Municipal, sito en el Edificio Consistorial (Plaza 10 de Febrero). Será Justicia etc, etc,—

Fdo. Abogado. Oruro, 26 de noviembre de 1996. Fdo. H. Alcalde Municipal Decreto de fs 4vlta. Téngase presente lo expuesto en el memorial de la vuelta, previa a su consideración pase a Vista Fiscal, DICTAMEN FISCAL de fs. 5 dictamina. Que en mérito a la fotocopia legalizada de la Ordenanza Municipal No. 30/95, donde en su parte resolutiva señala que se declara la necesidad de utilidad pública la expropiación de los predios de la Sucesión Peró, ubicados en la Av. España y Presidente Montes de nuestra ciudad, con una extensión de 50.000 Mts. 2. con destino la construcción de un mercado, campo deportivo y otros requerimientos de la zona Sud.- Que, la solicitud presentada por el Lic. Edgar Bazán Ortega, H. Alcalde Municipal de Oruro, es procedente por cuanto se adecua a las disposiciones contenidas en el Art. 108 1ra. parte Inc. I. del Código Civil y alt. 22 de la Constitución Política del Estado.- En tales antecedentes, corresponde a su autoridad disponer la Ex Propiación de los predios de la Sucesión Peró (Funestaño), por causa de utilidad pública, previo pago de una justa Indemnización, debiendo ser exclusivamente para el fin solicitado, y no así para otros proyectos no contemplados en la Ordenanza Municipal.— Oruro, 20 de mayo de 1997. Fdo. Fiscal de Materia.- A, 14 de julio de 1997.- VISTOS: la demanda de Exporpiación formulada por la H. Alcadía Municipal de Oruro, el Dictamen Fiscal, los documentos aparejados, Ordenanza Municipal Nº 30/95, designación de H. Alcalde Municipal de la ciudad de Oruro, y:——

CONCUERDA: Que, la H. Comuna de Oruro, interpone la presente demanda estando sujeta a disposiciones legales Decreto Reglamentario de 4 abril de 1879 elevado a rango de Ley en 30 de diciembre de 1884. Se admite la demanda de Ex-propiación de los predios de la Ex-fundición PERO (FUNESTAÑO) de propiedad de la Sucesión Peró, ubicado en la Avenida España, Sucesión Peró (Ex-Funestaño), concediéndoles el término de 10 días a partir de su citación legal. Al otrosí.- Se dispone la notificación del Director de Catastro Urbano Obras Públicas Municipales Oruro, a efecto de que eleve un informe técnico legal sobre la extensión total del predio a expropiarse como también del valor catastral, sea en un tiempo perentorio. Por presentada la personería jurídica del demandante debiendo librarse en consecuencia los edictos correspondientes para su publicación en un matutino de circulación Nacional y Departamental, conforme a derecho. Fdo. Ilegible. Ing. Tito Novillo Zeballos, Prefecto y Comandante General del Departamento de Oruro Bolivia.-

Ing. Tito Novillo Zeballos
PREFECTO Y COMANDANTE GENERAL
DEL DEPARTAMENTO DE ORURO

214433 FARMACIAS DE TURNO LAS 24 HORAS

MINISTERIO DE DESARROLLO HUMANO
SECRETARIA NACIONAL DE EDUCACION

CONVENIO DE CREDITO AIF-2650-BO
UNIDAD DE APOYO Y SEGUIMIENTO-PROGRAMA DE REFORMA EDUCATIVA

LICITACION PUBLICA NACIONAL Nº 027/97
SEGUNDA CONVOCATORIA
(AMPLIACION DE PLAZO)

El Ministerio de Desarrollo Humano y la Secretaría Nacional de Educación, a través de la Unidad de Apoyo y Seguimiento a la Reforma Educativa (UNAS), invita públicamente a las empresas editoras de periódicos de circulación nacional, presentar sus ofertas para la:

IMPRESION Y DISTRIBUCION DEL SUPLEMENTO "EL PIZARRON" Nos. 17 AL 28

FINANCIAMIENTO: Procede del convenio de Crédito No. 2650-BO, suscrito entre la República de Bolivia y la Asociación Internacional de Fomento (A.I.F. - B.M.)

PRESENTACION DE OFERTAS: Las ofertas deberán presentarse en el Departamento de Licitaciones de la UNAS, ubicado en la Calle Heriberto Gutiérrez No. 2374 de La Paz, tercer piso, hasta las 11:30 del día 18 de agosto de 1997.

ACTO DE APERTURA DE OFERTAS: El acto de apertura de ofertas se realizará el 18 de agosto de 1997, a horas 15:00, en nuestras oficinas.

GARANTIA DE SERIEDAD DE OFERTAS: Deberá ser emitida por un monto fijo de $us. 2.400.- con validez de 120 días a partir de la fecha límite de presentación de ofertas.

VALOR DEL DOCUMENTO Bs. 250.- Los interesados en adquirir el documento de licitación podrán hacerlo previo depósito bancario a neustra Cuenta Corriente No. 0177 170011 del Banco Industrial S.A. de la ciudad de La Paz a nombre de UNAS DIFEM.

Consultas sobre especificaciones técnicas y/o la forma de compra de documentos de licitación, podrán efectuarse en el Departamento de Licitaciones de la UNAS.

Secretaría Nacional de Educación - Unidad de Apoyo y Seguimiento a la Reforma Educativa.
Calle Heriberto Gutiérrez No. 2374 - Casilla de Correo No. 6406
Telf. 390706 - 371038 - 433218 - 373281 Fax: 433218 - 433665
La Paz - Bolivia

La Paz, agosto de 1997 (Pub. P.ED.9-11-13/08/97)

DIRECCION GENERAL DE IMPUESTOS INTERNOS

RESOLUCION C.R.E.A. Nº 36/97
La Paz, 31 de Julio de 1997

VISTOS Y CONSIDERANDO:

Que, según Acta Nº 0002/97 - CREA de fecha 29 y 30/07/97, de la COMISION REVISORA DE ANTECEDENTES se establece la necesidad de actualizar con carácter general los requisitos solicitados a las Empresas independientes.

Que, el Artículo 4º del REGLAMENTO DE LA COMISION PARA EL REGISTRO DE EMPRESAS DE AUDITORIA INDEPENDIENTE aprobada por la Resolución Suprema Nº 181684 de 8 de octubre de 1976, establece los requisitos que deben reunir las Empresas independientes.

Que, la Comisión de Registro de Empresas de Auditoría Independiente (CREA) creada mediante Decreto Supremo Nº 14002 de 8 de octubre de 1976, conforme a las atribuciones conferidas en el Reglamento.

RESUELVE:

PRIMERO.- Solicitar a las Empresas de Auditoría Independiente la actualización al 31 de Julio de 1997 de todos los requisitos establecidos en el Artículo 4º del Reglamento, aprobado por la Resolución Suprema Nº 181684 de 8 de octubre de 1976, ratificados y ampliados en el Formulario A.E.I.- "Auditores Externos Independientes".

SEGUNDO.- Se establece un plazo de noventa días a partir del 31 de julio de 1997 para la presentación de la documentación actualizada de todas las Empresas de Auditoría independiente.

TERCERO.- Las Empresas de Auditoría Independiente que hubieran sido objeto de aprobación en este lapso de tiempo deberán mandar una nota a la Dirección de Fiscalización de la Dirección General de Impuestos Internos indicando este hecho, a objeto de no ser consideradas sujetas de la actualización.

CUARTA.- La presente Resolución deberá ser publicada por dos veces en un medio de prensa de circulación nacional.

Regístrese, comuníquese y archívese

Lic. Jorge Troche
REP. SECRETARIA NAL. DE HACIENDA

Dr. Angélica Vucsanovich
REP. SECRETARIA NAL. DE INDUSTRIA Y COMERCIO

Lic. Arnulfo Cabrera U.
REP. COLEGIO DE AUDITORES DE BOLIVIA

Lic. José Párraga Moruno
REP. DIRECCION GENERAL DE IMPUESTOS INTERNOS

¿Qué hicieron en la transición?

Se esfumó documentación de Desarrollo Sostenible

El ministro de Desarrollo Sostenible, Erick Reyes Villa, reveló ayer que por lo menos 250 resoluciones prácticamente han desaparecido y ni siquiera se tiene información sobre su contenido. Está en plena ejecución una auditoría legal para determinar lo ocurrido con toda esa documentación aprobada en el anterior gobierno.

Según el funcionario, las resoluciones ministeriales que se esfumaron corresponden, sobre todo, a la Secretaría Nacional de Medio Ambiente y Recursos Naturales.

Pese a las tareas de transición y la entrega de información, la nueva autoridad tropezó con la desaparición física de documentos.

Reyes Villa dijo, que después de tomar conocimiento de las actividades que cumplió el Ministerio de Desarrollo Sostenible, empezará a delinear su labor de acuerdo con lo establecido en la oferta electoral, pero insistió en que se encontró con algunos problemas.

"Estamos recibiendo los informes correspondientes y luego vamos a pasar a las instancias pertinentes. No queremos empezar a trabajar sabiendo que hay muchas resoluciones ministeriales desaparecidas, y que desconocemos a qué se refieren", manifestó.

DISPERSION

Reyes Villa considera que uno de los justificativos de la pérdida es que esa oficina ha trabajado, lamentablemente, de manera dispersa.

El ministro insistió en que está en marcha una auditoría legal, para establecer la suerte de las resoluciones que no estarían en su despacho o en instancias del Departamento Jurídico.

"Estamos ordenando la casa que es importante, en materia de desarrollo sostenible hay mucha expectativa para darle empuje sobre todo en lo referido a la ecología y el desarrollo integral", sostuvo.

Recordó que muchos países y organismos internacionales apoyan proyectos relacionados con esa problemática.

Un posesión sui géneris, la de Jorge Crespo

Capitalización dejó sólo llaves a nueva autoridad

No había nada ni nadie. Sólo el superintendente del Sirese. Los buscapegas no estaban detrás del próximo ministro y ahora Secretario de Comercio Exterior e Inversiones. La nueva cartera buscará mejorar la llegada de dineros a Bolivia.

Antes de comenzar a trabajar, Crespo tendrá que hacer recoger la basura del ex ministerio.

En medio de un completo silencio, sin ningún partidario ni allegados que lo acompañen, con un abrigo para el frío y una sonrisa en los labios llegó a su despacho el nuevo secretario nacional de Comercio Exterior e Inversiones y futuro ministro de ese sector, Jorge Crespo. El superintendente general del Sirese fue quien le entregó las llaves de su despacho. Crespo mostró su sorpresa por la forma como le dejaron el ex Ministerio de Capitalización.

Ambos a paso lento recorrieron las ex oficinas del ex ministro Alfonso Revollo, ubicadas en el piso 17 y 20 del Palacio de Comunicaciones (Correos), en las cuales se observó la desaparición los sillones -el sillón del Ministro estaba roto- los escritorios de las secretarias, los teléfonos, computadoras y fotocopiadoras; se vieron puertas selladas y mucha basura aún por botar.

Crespo, que pronto será Ministro de esa área, explicó que esa situación se debe a que en los últimos días el anterior gobierno transfirió mediante un decreto todos los activos, las cuentas y todo lo que tenía el ministerio de Capitalización, inclusive las cosas pendientes al Ministerio de Hacienda, otra al Sirese y otra a la Unidad de Reordenamiento, y que se tuvo que revertir todo el proceso con un nuevo decreto.

Por su parte, Claude Besse indicó que la entrega de llaves se hace en cumplimiento de lo dispuesto en el nuevo decreto y que se están retornando, bajo inventario, todos los documentos de la capitalización, así como los bienes inmuebles que ese despacho tenía, y la biblioteca que cuenta con más de 1.700 tomos de todo lo que significó el proceso de Capitalización de las empresas estatales.

EL PORQUE DE UN NUEVO MINISTERIO

Crespo explicó que la razón para la creación de esta nueva cartera de Estado se debe a que los temas sobre comercio exterior, integración e inversiones han estado muy dispersos y en diferentes instituciones, lo que buscará este nuevo despacho es unificarlos.

Las prioridades que co[illegible] dera que se deben ejecutar [illegible] la integración con Merco[illegible] Aladi, la Comunidad And[illegible] Fonplata y más adelante el [illegible] desafío será enfrentar el A[illegible] (Area de Libre Comercio de [illegible] tino América), en la reu[illegible] que se realizará en Santiago [illegible] Chile.

Por otro lado, también [illegible] encargará de promover las [illegible] versiones en el país, po[illegible] "estamos listos para re[illegible] nuevas inversiones de ex[illegible] sarios nacionales y extra[illegible] ros" para un mayor crecim[illegible] to y desarrollo, y de esa fo[illegible] "aliviar la pobreza" que ha[illegible] Bolivia.

Hay comprometidos $us2.800 millones

La ETPA se revisará pero no se modificará

La Estrategia de Transformación Productiva del Agro (ETPA) será revisada y considerada por la nueva administración de la Secretaría Nacional de Agricultura para adecuarla al plan general del gobierno actual; sin embargo, no podrán realizarse grandes cambios porque esto significaría renegociar las condiciones de financiamiento de 2.800 millones de dólares comprometidos en el Club de París.

El ex secretario de Agricultura y Ganadería, Carlos Bruckner, al entregar ayer las oficinas y documentación al nuevo titular del sector, Freddy Conde, manifestó que el enfoque de la ETPA no podrá modificarse ya que para obtener los recursos de ejecución habría que empezar una nueva negociación. En cambio si se modifican aspectos que impliquen únicamente la forma, bastará con suscribir algunos adendums.

PARA COMBATIR LA POBREZA

Cabe recordar que la ETPA fue diseñada por el anterior gobierno como una herramienta para combatir la pobreza estructural que afecta a cerca del 42 por ciento de la población. Los objetivos fundamentales son: potenciar el desarrollo económico, reducir la inseguridad alimentaria y combatir la pobreza.

Con recursos provenientes de la cooperación internacional -2.847 millones de dólares- que serán desembolsados hasta el año 2000 a partir de este año, el 81 por ciento de la inversión pública del país se concentrará en el agro boliviano.

Las premisas de la ETPA son el impulso a la tecnología del sector agropecuario; inversiones en Desarrollo Humano que comprende: salud y educación; manejo racional y eficiente de las cuencas hidrográficas para el riego y el manejo de los recursos naturales; inversiones en caminos para el acceso a mercados; y el crédito rural.

Creemos que el sector agropecuario tiene que alcanzar otra dinámica, dijo Bruckner al destacar la importancia de la continuidad de la ETPA.

SECTOR REZAGADO

Al respecto, Conde señaló que durante su gestión se desarrollarán políticas que incentiven y dinamicen "este sector que ha sufrido un rezago con relación a otros sectores de la economía", aunque no precisó las acciones que se llevarán a cabo.

En ese sentido, dijo que las políticas del gobierno anterior serán orientadas según los lineamientos de la nueva administración gubernamental.

Freddy Conde tomó las riendas de Agricultura.

CAO saluda a Freddy Conde

SANTA CRUZ (PRESENCIA).- La Cámara Agropecuaria del Oriente (CAO), colaborará al nuevo Ministro de Agricultura y Ganadería Luis Freddy Conde López en la elaboración, aprobación y ejecución de políticas de desarrollo agropecuario regional y nacional, tendientes a garantizar la seguridad alimentaria de la población y aumentar las exportaciones bolivianas a los mercados externos.

El vicepresidente de la CAO, Luis Núñez, aclaró que la designación de los miembros del gabinete ministerial es de absoluta y exclusiva responsabilidad del Presidente de la República .

"De ninguna manera la CAO puede entrar al plano de cuestionar si la mencionada autoridad es o no conocedora de la problemática productiva, dado que se sobreentiende que si ha sido designado en el cargo es porque tiene la suficiente capacidad profesional para manejar una cartera de estado, que fue relegada a una simple secretaría", dijo.

Productores en el día de ese cereal

Desafío del trigo: autoabastecimiento

Hasta 1999 se tiene previsto cubrir el 70 por ciento de la demanda nacional.

SANTA CRUZ.- (ANF/ABP).- El Presidente de la Asociación de Productores de Oleaginosas y Trigo (Anapo), Dr. Mauricio Humboldt, señaló que el mayor desafío que tiene este sector es lograr una producción que pueda autoabastecer la demanda nacional.

El titular explicó que se comenzaron a dar resultados exitosos en Santa Cruz a partir de la ejecución del Primer Plan Quinquenal, 1990-1994, ejecutado por Anapo y con un cumplimiento de más del 90 por ciento de las metas trazadas en términos de áreas sembradas y rendimientos.

En esa oportunidad se logró una producción total de 302.500 toneladas y un ahorro de cerca de 55 millones de dólares en divisas con una generación de 11.000 empleos directos.

"Los Planes Quinquenales en otros departamentos y un Segundo Plan Quinquenal para el periodo 1995-1999 en nuestro departamento, se encuentran obteniendo importantes resultados en el cumplimiento de los objetivos y metas," expresó.

Humboldt, informó que en la actual campaña de invierno se cultivaron alrededor de 110 mil hectáreas, lo que significa aproximadamente 165 mil toneladas , que equivalen a más de 36 millones de dólares.

"Con esta producción abateceremos el 40 por ciento de la demanda nacional", dijo a tiempo de recordar que el rendimiento en 1989 sólo alcanzaba 13 mil hectáreas y hoy los resultados son bastantes satisfactorios, principalmente, desde que se pusieron en marcha los planes quinquenales.

Indicó que para el final del segundo Plan Quinquenal, 1999, se tiene previsto cubrir el 70 por ciento de la demanda nacional.

"Estamos seguros de cumplir esta meta ya que los cultivos están evolucionando favorablemente y como Anapo, junto con el Centro de Mejoramiento de Maíz y Trigo (Cimmyt), el Centro de Investigación Agrícola Tropical (CIAT), estamos realizando todos los esfuerzos para este objetivo: alcanzar el autoabastecimiento de la demanda nacional".

Humboldt, dijo que este desafío se logrará si el agricultor y el industrial operan dentro de un conjunto de reglas de juego claras para que los [illegible] estén bien establecida.

Precios, seguridad [illegible] pra, aprovisionamiento [illegible] milla, política arancelaria, [illegible] ticas de importación y [illegible] sión agrícola y el financiam[illegible] tanto con recursos propios [illegible] banca comercial y de Orga[illegible] mos Internacionales, deben [illegible] tar dentro las reglas del jue[illegible] finalizó.

Marcelo Montero, flamante secretario nacional de Hacienda. Antes de asumir este cargo se desempeñaba como gerente general de la Bolsa Boliviana de Valores. Es uno de los impulsores de la Ley de Valores que está en el Parlamento. Se comprometió a trabajar decididamente y de manera tesonera para mantener la estabilidad económica, para que el gasto público se oriente preferentemente a la inversión social y para luchar contra la pobreza: tarea prioritaria de este gobierno, según declaró.

48 ATENCION

FORMA DE CÁLCULO DEL MANTENIMIENTO DE VALOR EN PAGOS FUERA DE TÉRMINO

¿QUE ES LA ACTUALIZACIÓN O MANTENIMIENTO DE VALOR?

El mantenimiento de valor es el régimen de actualización automática establecido en el art. 59 del Código Tributario, que surge cuando existe un pago de tributo fuera de término o ante la existencia de un crédito a favor de los contribuyentes o del Fisco.

¿COMO SE REALIZA EL CÁLCULO?

La actualización procederá sobre la base de la variación de la cotización oficial para la venta del dólar estadounidense con respecto a la moneda nacional, producida entre el día hábil anterior a la fecha de pago y el día de vencimiento de la obligación fiscal.

El cálculo se efectúa sobre el importe del tributo omitido multiplicado por el Tipo de Cambio del día anterior a la fecha de pago, cuyo resultado se divide entre el Tipo de Cambio vigente a la fecha de vencimiento de presentación del importe omitido.

EJEMPLO DE CÁLCULO:

$$MV = I.O. \times \frac{(T.C.\ F\ de\ P.)}{(T.C.\ F\ de\ V.)}$$

MV: Mantenimiento de Valor
I.O.: Impuesto Omitido
T.C. F. de P.: Tipo de Cambio al día anterior a la Fecha de Pago
T.C. F. de V.: Tipo de Cambio a la Fecha de Vencimiento

(Cálculo en bolivianos)

MV = 6.500.- x (5.25) a 7-08-97
(5.22) a 20-05-97

MV = 6.500.- x (1,0057)
MV = 37.-

I.O. = 6.500.-
MV = + 37.-
I. O.A. = Bs. 6.537.- (Impuesto Omitido y Actualizado)

¿QUE OCURRE SI LA COTIZACIÓN DEL DÓLAR BAJA?

Cuando la cotización del dólar americano a la fecha de pago es menor que la cotización en la fecha en que se omitió el pago, el resultado será negativo, debiendo el contribuyente registrar cero (0), como mantenimiento de valor en el inciso correspondiente de la Declaración Jurada, es decir que no existe mantenimiento de valor.

DIRECCION GENERAL DE IMPUESTOS INTERNOS

¡ distribución con equidad !

AREA DE COMUNICACION SOCIAL Y CAPACITACION EXTERNA

PRESENCIA del PAIS
La Paz, Bolivia, sábado 9 de agosto de 1997

En esta Edición

Folklore

Entrada universitaria paceña exhibirá hoy la riqueza folklórica del país (página 5).

Madereras

Comunarios echarán por la fuerza a madereras en provincia Gran Chaco de Tarija (página 4).

Déficit

Universidad de Chuquisaca a punto de cerrar sus puertas: enfrenta déficit de $s4 millones (página 4).

Deuda

Alcaldía de Cochabamba exige desembolso de $s100 millones al gobierno (página 2).

Muertes

Dos personas murieron por falta de provisión de medicamentos en hospital de Potosí (página 4).

Violencia

Chapacos sufren agresiones de sus mujeres; en Sucre 410 fueron golpeadas en 1996 (página 3).

La Alcaldía de La Paz ganó la demanda contra el "Súper" de Electricidad

Sirese disminuyó el alza de tarifas eléctricas paceñas

Las tarifas de agosto hasta diciembre incluirán la devolución a los usuarios. Hubo un error de cálculo de la Superintendencia de Electricidad que incrementó la utilidad de Cobee. Según el Código de Electricidad vigente para la compañía hasta el 2001, su utilidad debe ser del nueve por ciento y no más, dijo el Súper de los súper.

Página 5

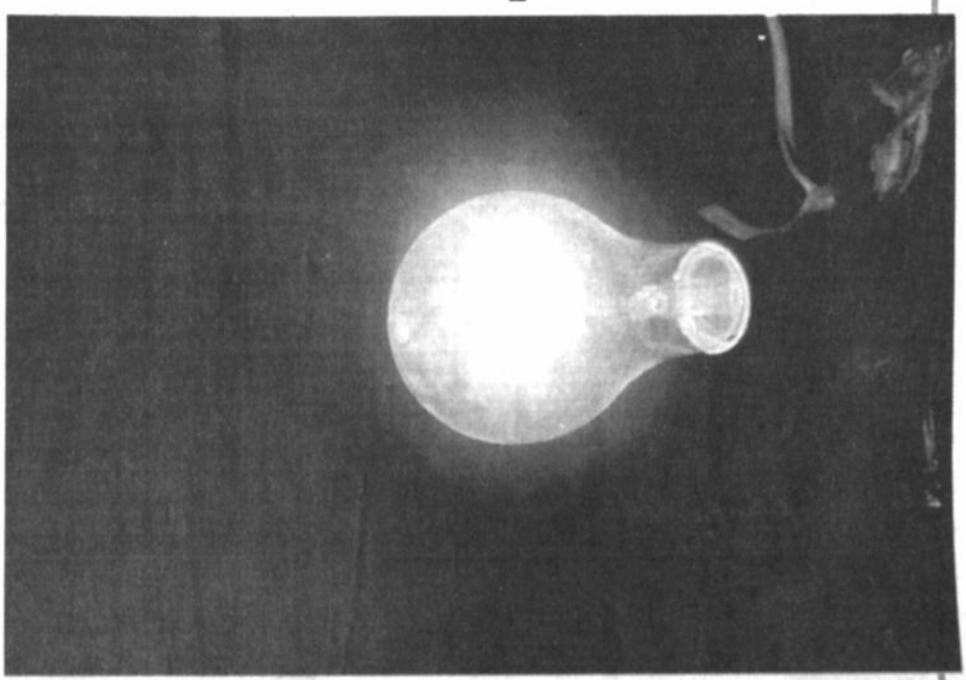

El consumidor tiene un resultado a favor.

En cinco distritos de Potosí

En altiplano sur quieren producir quinua biológica

Se busca evitar que la masiva producción del "grano de oro" haga aparecer plagas.

La quinua real tiene demanda en el extranjero.

UYUNI (PRESENCIA).- Debido a la alta demanda en el exterior de la quinua real producida en el Altiplano sur, la Asociación Nacional de Productores de Quinua (Anapqui), que agrupa a cinco distritos, propuso la producción de quinua biológica a través de un proyecto que puede controlar 3.000 productores del "grano de oro".

El vicepresidente de Anapqui, Severo Ayaviri, informó que los campesinos dedicados al cultivo de la quinua tienden a cultivar sin medir las consecuencias que supone romper con el equilibrio ecológico, haciendo aparecer una serie de peligrosas plagas que destruyen las plantaciones.

Con este propósito, especialistas capacitan a los productores.

El lunes estará definido

Nueve hombres del equipo prefectural

Svonko Matkovic admitió que será prefecto de Santa Cruz. "Chito" Valle sin impedimentos para jurar, pese a deuda a la Alcaldía.

Svonko Matkovic admitió ayer que será el nuevo prefecto cruceño y anticipó que algunas otras designaciones se oficializarán en las próximas horas y el lunes se realizará la posesión conjunta de las nuevas autoridades departamentales.

Se da por hecho que Luis Alberto Valle (ADN) será prefecto de La Paz; Oscar Zamora (MIR-FRI), de Tarija, y Leopoldo Fernández (ADN), de Pando. Mientras que Carlos Taboada (Chuquisaca), Jhonny Ferrel (Cochabamba), Ernesto Suárez (Beni), Carlos Börth (Oruro) y Daniel Oropeza (Potosí).

"Chito" Valle podrá jurar sin problemas, aseguraron en la Alcaldía, pese a que adeuda 30 mil dólares a la comuna, según un dictamen de la Contraloría General de la República.

Página 5

Por dar una mala imagen a la DGA

Administrador de Aduanas de Potosí destituido

No se confirmaron las denuncias de corrupción que pesan en su contra. La situación sigue en evaluación, al igual que el futuro del acusador, Carlos Copacaba.

La Dirección General de Aduanas destituyó del cargo de administrador regional de Potosí a Angel Calderón, quien desde hace dos semanas estaba suspendido a raíz de las acusaciones de corrupción hechas en su contra por el vista Carlos Copacaba, se informó oficialmente.

El director general de aduanas, Javier Calderón, dijo que no se logró establecer aún la veracidad de las denuncias hechas, pero señaló que fueron suficientes para generar mala imagen de la institución por lo que se determinó la destitución.

Copacaba, que sería felicitado si es que se confirmaban sus denuncias, permanece en la institución y su situación sigue en análisis.

El vista de aduana denunció que Calderón tenía montada una red para dar curso al contrabando y que recibía sobornos, para ello presentó como prueba una grabación magnetofónica en la que camioneros hablaban de que habían pagado 300 dólares.

La mala hora comenzó para Calderón el 29 de junio, cuando, en un operativo que no autorizó, se detuvo a 13 camiones que habían ingresado al país desde Chile sin contar con la documentación respectiva y pasando fácilmente dos puestos de control.

Página 3

La internación ilegal de vehículos dio inicio a todo.

Mucha demanda y poco líquido

Déficit de agua potable será dramático en la llajta

Semapa llegará sólo a 1.020 litros y la demanda será de 1.300 litros. Es urgente una solución integral de este problema.

COCHABAMBA (PRESENCIA).- El déficit de agua potable para su distribución a los cochabambinos será cada vez más dramático a medida que el tiempo pase, debido a la falta de fuentes que permitan satisfacer la demanda creciente.

El Servicio Municipal de Agua Potable y Alcantarillado (Semapa) tiene previsto alcanzar un máximo de 1.020 litros por segundo de producción, en tanto que en el año 2000 los requerimientos llegarán a 1.300 litros y cada año subirán en 100 litros por segundo.

En este momento, según información proporcionada por el director ejecutivo, Gustavo Méndez, la producción de agua es de 756 litros por segundo, pero la demanda es de 960 litros lo que ya muestra un déficit de 204 litros por segundo que obliga a la "distribución controlada" del agua, es decir, el racionamiento.

Afirmó que, dado el preocupante panorama, es urgente que se busque y se encuentre una solución al problema del agua a partir de la aprobación y aplicación de una estrategia que permita la captación de agua y su distribución a la población.

LA DEMANDA CRECE

De acuerdo a los datos proporcionados por el director ejecutivo de Semapa, la demanda de agua potable en el sistema domiciliario de esta ciudad crece cada año a un ritmo de 100 litros por segundo debido al incremento de la población.

La captación de agua, sin embargo, no registra un crecimiento sostenido, por el contrario, con la explotación de pozos profundos y aguas de las represas es posible llegar apenas a un millar de litros por segundo.

Para septiembre, anunció Méndez Torrico, se tiene programado obtener 60 litros por segundo adicionales para superar los 800 litros, mientras que en los próximos cinco años está previsto perforar otros pozos en el campo de El Paso para obtener 160 litros por segundo y explotar otros 60 del sistema Tolapujro, pero nada más.

En Cochabamba

Alcaldía exige Bs100 millones al gobierno

COCHABAMBA (PRESENCIA).- El gobierno central debe a la Alcaldía de esta ciudad alrededor de cien millones de bolivianos por una serie de ítems cuyo desembolso no fue ejecutado tal como correspondía, motivo por el que se pedirá a la nueva administración solucione el problema.

El asesor del Concejo Municipal de esta ciudad Mario Viveros afirmó que la deuda citada es parte del "estrangulamiento" que el ex Presidente Gonzalo Sánchez de Lozada realizó contra el Gobierno Municipal de Cochabamba.

"Cochabamba fue la más afectada", señaló a tiempo de aseverar que los ex gobernantes aplicaron un "chantaje político", pues sus adherentes fueron favorecidos económica y administrativamente, lo que no ocurrió con esta ciudad.

De la misma manera, indicó, se dejó varias cosas "a medias", entre ellas, el reemplaque de vehículos que no permitió la recaudación de recursos económicos y tampoco se pudo cobrar deudas por impuestos de otras fuentes como la Empresa Nacional de Ferrocarriles (ENFE), entre otros.

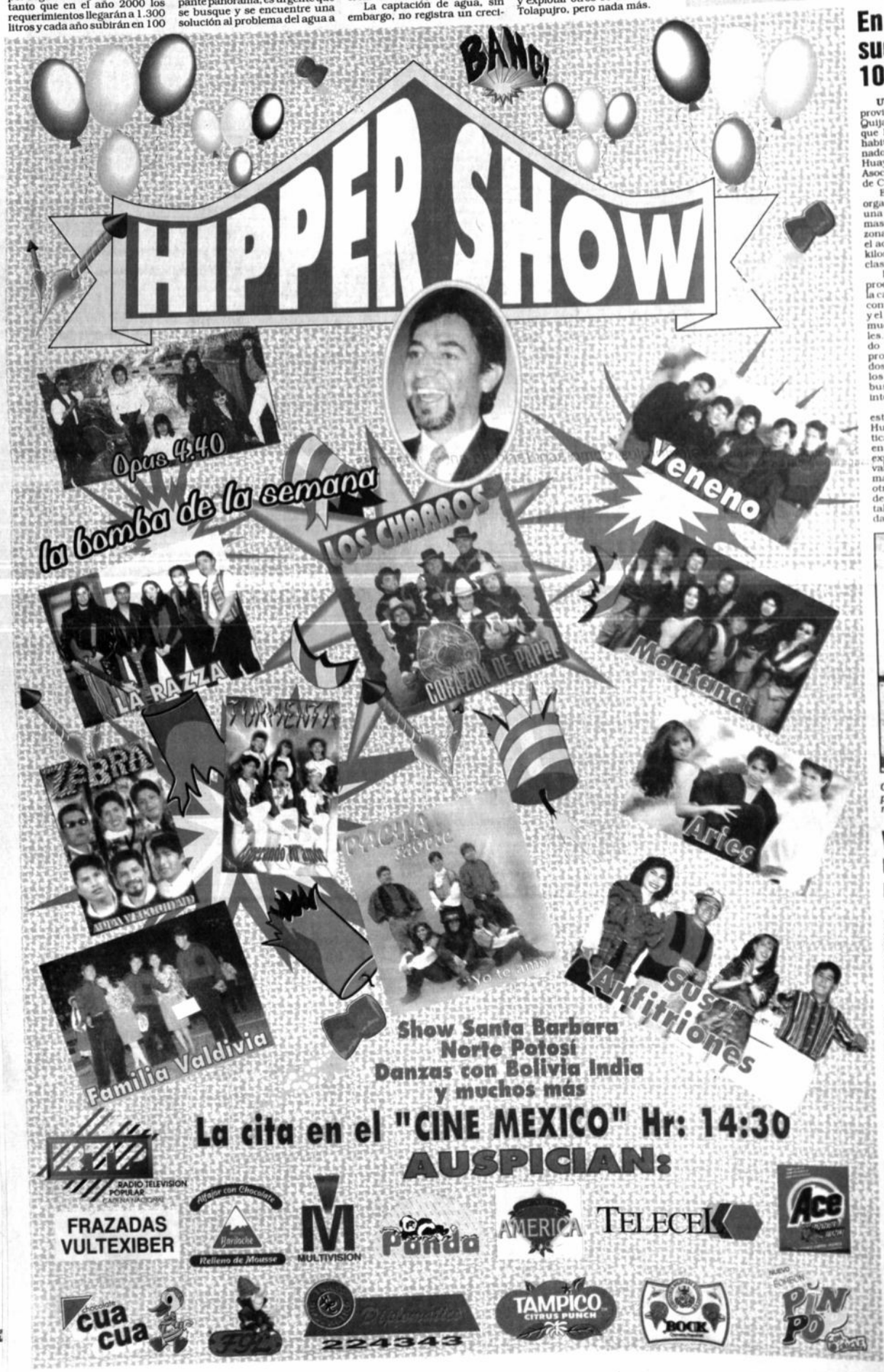

En altiplano sud habitan 107 mil llamas

UYUNI (PRESENCIA).- En las provincias del sudoeste potosino, Quijarro, Daniel Campos, Enrique Baldivieso, Nor y Sur Lípez habitan 107.000 cabezas de ganado auquénido, según Emilio Huayhua, administrador de la Asociación Regional de Criadores de Camélidos (Arcca).

En esta área geográfica, este organismo empezó a organizar una campaña de esquila de llamas en las cinco asociaciones zonales, con la meta de alcanzar el acopio de por lo menos 10.000 kilos de fibra en bruto para luego clasificarla por colores.

Explicó que también en este proceso se pretende aprovechar la carne de llama sobre todo en la conversión a charque (carne seca) y el curtido de su cuero, que tiene muchas aplicaciones industriales. Anunció que se está buscando financiamiento para ambos proyectos y, también, los mercados para la comercialización de los productos acabados, no buscados en el ámbito nacional e internacional.

Los animales que se crían en esta región del país, a decir de Huayhua, tienen una característica especial, su fibra es cotizada en el extranjero sobre todo si se experimenta la exportación con valor agregado, es decir transformado en chompas, guantes y otros. "Esperamos tener el apoyo de las autoridades gubernamentales y o de instituciones privadas", agregó.

Genéticamente se mejora la especie, para aprovechar su carne y fibra.

Ventanilla Unica recaudó Bs160 mil en Potosí

POTOSI (PRESENCIA).- Desde abril de 1996, la Ventanilla Unica de Trámites de la Prefectura recaudó más de 160 mil bolivianos, pero no cumplió uno de sus principales objetivos: controlar a las empresas mineras.

El balance fue realizado por la directora de esa unidad, Alejandra Malala, quien, sin embargo, aseguró haber cumplido.

La ventanilla es una dependencia de la Prefectura, creada por la Ley de Descentralización que centraliza trámites de legalizaciones, pasaporte, personerías jurídicas, registro de comercios y sociedades por acciones, y otras que antes se realizaban en diferentes oficinas hasta en ministerios de La Paz.

La ventanilla comenzó con poco trabajo, ya que en abril del año pasado apenas recibía una solicitud de registro de comercio, pero su labor creció hasta enero de 1997.

Hasta el 31 de julio, la ventanilla intervino en 2.278 transacciones, entregó 206 pasaportes, recibió 74 solicitudes de personería jurídica y entregó 334 solicitudes de registro de comercios y sociedades por acciones se entregó un total de 1.

Sin embargo, en la ventanilla apenas se registró una empresa relacionada a la producción minera, porque las otras, aparentemente, continúan operando en la ilegalidad.

Un recuento de los hechos

Desde la acusación a la destitución

✔ El 29 de junio fueron incautados 13 camiones en un operativo realizado por el vista de aduana Carlos Copacaba. Este señala que lo hizo desobedeciendo órdenes del administrador de aduanas de Potosí, Angel Calderón, quien no deseaba que eso ocurra.

✔ El jueves 17 de julio el vista de aduana Carlos Copacaba denuncia en la Fiscalía que Calderón habría favorecido a que contrabandistas (los camiones incautados) ingresen al país pasando por dos puestos de control sin mayor problema.

✔ El viernes 18 de julio Copacaba denuncia que Calderón aceptaba sobornos, para lo que presenta como prueba una grabación magnetofónica en la que dos de los conductores de los camiones incautados aseguran que habían dado 300 dólares al Administrador de Aduanas.

✔ El mismo día, Angel Calderón niega todo y anuncia un juicio a su denunciante. Pero en otro operativo realizado por Copacaba, varios comerciantes de la feria popular de Potosí dijeron que habían pagado al Administrador, por lo que no podían decomisarles sus productos.

✔ El 21 de julio la Fiscalía anuncia que la corrupción en la Aduana de Potosí se investigará a fin de mes, ya que hay vacación judicial.

✔ El 22 de julio el director general de Aduanas, Javier Calderón, afirma que Angel Calderón no es su pariente y anuncia que será suspendido del cargo de administrador regional hasta culminar las investigaciones.

✔ Angel Calderón y Carlos Copacaba son llamados a La Paz.

✔ El 23 de julio Angel Calderón inicialmente niega su suspensión, luego la acepta y acusa a PRESENCIA de ello. Añade que Copacaba es un "ex convicto", pero éste lo niega.

✔ El 24 de julio la Dirección General de Aduanas anuncia que destituirá a Calderón si hay una sola prueba y que congratulará a Copacaba si sus acusaciones son verídicas.

✔ Ese mismo día el entonces diputado emenerrista Manuel Decormis dijo que anteriormente ya denunció la corrupción en la aduana de Potosí, pero que la DGA no le hizo caso.

✔ El 29 de julio la Dirección General de Aduanas anuncia que hasta el 5 de agosto se pronunciará sobre el caso de Angel Calderón.

✔ El 8 de agosto la DGA anunció que Calderón era destituido, pero continúa evaluándose la situación de Copacaba.

Castigo ejemplar

Aduana destituyó autoridad de administración potosina

Angel Calderón fue exonerado de sus funciones mediante Resolución Administrativa Nº 018/97. Carlos Copacaba, el acusador, continúa trabajando en la Aduana, pero su caso aún no está definido.

Angel Calderón fue destituido del cargo de administrador de aduanas de Potosí en resguardo de la imagen de la institución, aunque las denuncias de corrupción en su contra aún no fueron confirmadas, se informó ayer en la Dirección General de Aduanas (DGA).

El director de la Aduana, Javier Calderón, señaló que si bien no se comprobaron las denuncias presentadas por el vista Carlos Copacaba contra el que fue administrador de aduanas, la imagen de la institución y "cientas situaciones anteriores (...) hemos tomado la decisión de su destitución, mediante un auto administrativo de Recursos Humanos que es lo que corresponde".

Javier Hinojosa, director de Recursos Humanos de la DGA, dijo que la destitución fue determinada mediante la resolución 018/97 y señaló que aún se analiza la situación de Copacaba, quien continúa en la institución.

En 1997 Bolivia entre los países latinoamericanos se ubicó en el segundo lugar, después de Colombia, en el cuadro de los países más corruptos. De un total de 54 de todas partes del planeta, según "Transparency Internacional" (TI) institución sin fines de lucro cuya sede está en Berlín, Alemania.

DENUNCIAS

Carlos Copacaba, vista de la Aduana de Potosí, denunció que Angel Calderón colaboraba con el contrabando y que había recibido sobornos de quienes internaban ilegalmente mercadería al país.

Dijo además que el administrador tenía una red de personas que trabajaban "ad honoren" para realizar los cobros y dejar pasar el contrabando de movilidades y todo tipo de mercadería. Esta red, según denunció, estaba muy bien organizada y trabajaba con un sistema en base a fichas verdes, cosa que Angel Calderón negó rotundamente.

OTROS ACUSADORES

Sin embargo, PRESENCIA pudo recabar declaraciones de comerciantes que fueron sorprendidos con más de 200 quintales de mercadería, quienes revelaron que fueron autorizados por Angel Calderón a cambio de ciertos montos de dinero, que no detallaron.

Sobre este aspecto Hinojosa dio a conocer que dos transportistas fueron citados y dieron sus declaraciones en La Paz, donde no ratificaron sus iniciales declaraciones. El abogado explicó que eso no es raro, pues generalmente los acusadores se retractan por temor u otro tipo de razones.

El ingreso ilegal de camiones inició la caída de Calderón.

Durante 1996

1.410 agresiones a mujeres en Sucre

SUCRE (PRESENCIA).- La Brigada de Protección a la Familia atendió 1 410 casos de agresión a mujeres en esta ciudad, según un informe oficial publicado por la oficina de Gestión Social dependiente de la Prefectura chuquisaqueña.

Las agresiones físicas llegan a 733; las sicológicas a 482, las múltiples (físicas, sicológicas y sexuales) a 187 y las sexuales son ocho.

Curiosamente el problema de asistencia familiar (pensiones) crece cada día que pasa. La brigada tuvo que intervenir en 109 casos; el auxilio a menores víctimas de la violencia en su hogar llegaron en 1996 a 48, los abandonos de hogar a 50, los maltratos a menor 59.

Se registró un solo asunto de agresión a anciano, 14 casos de abandono de mujer embarazada, cuatro tentativas de violación y 63 requerimientos fiscales.

LO QUE HIZO

La Unidad de Servicio Social de Gestión Social informó que 30 menores recibieron apoyo externo, 52 fueron reinsertados laboralmente y recibieron alimentación, vivienda, ropa y educación; 47 niños volvieron a sus familias y otros pasaron a la aldeas infantiles SOS.

En los hogares de niños se incrementaron las becas alimenticias de tres a seis bolivianos, al igual que de los ancianos y ancianas.

Se dio atención a 180 ancianos albergados en dos geriátricos, se crearon 12 clubes de la tercera edad, se abrieron comedores populares.

Entre 1996 y 1997 se realizaron nueve adopciones, tres nacionales y seis internacionales hacia Estados Unidos, Alemania, España y Canadá.

Se efectuaron 23 declaratorias de estados de abandono, nueve están en trámite, se registró una pérdida de autoridad materna.

La Unidad de Género trabajó para difundir la Ley 1674 contra la violencia intrafamiliar o doméstica tanto en la ciudad como en el área rural.

La Unidad de Asuntos Etnicos y Generacionales de Gestión Social elaboró un plan de sensibilización para las etnias de Chuquisaca, se brindó apoyo jurídico, social y de salud a adolescentes embarazadas; cerca de 400 ancianos recibieron ayuda para la "carnetización" ante el seguro nacional de vejez.

Reclaman atención para superar atraso

Cívicos esperan que Banzer impulse desarrollo de Oruro

No quieren que se repita la historia de incumplimiento de promesas vertidas en campañas electorales, como aconteció en años anteriores.

ORURO (ERBOL).- El régimen del ex presidente Gonzalo Sánchez de Lozada se ha caracterizado en prometer y no cumplir las acciones para superar el atraso de Oruro, pero se espera que el nuevo mandatario Hugo Banzer lo haga, dijo el presidente del Comité Cívico, Juan Carlos Salazar.

El gobierno que concluyó sus funciones hizo muy poco en este departamento, por lo que se encuentra igual que hace cuatro años, a excepción de alguna obra como la carretera a Tambo Quemado, que, por otra parte forma parte del proyecto vial del departamento de La Paz.

Salazar dijo que la institución cívica local espera que el nuevo Gobierno, encabezado por Hugo Banzer, cumpla con los compromisos contraídos con la región en la etapa preelectoral.

El departamento de Oruro es uno de los más postergados y pobres, consiguientemente se espera la materialización de las ofertas y compromisos para superar la pobreza, indicó Salazar.

EMPRESARIOS CONFORMES

Para los empresarios locales, a decir de su presidente Rómulo Beltrán, la gestión de Gonzalo Sánchez de Lozada fue positiva, por tanto los nuevos gobernantes deben continuar con las reformas.

Dijo, además, que ahora no es momento de hablar de cosas negativas; sin embargo, los empresarios esperan que el nuevo Gobierno otorgue todas las libertades de inversión privada nacional o extranjera.

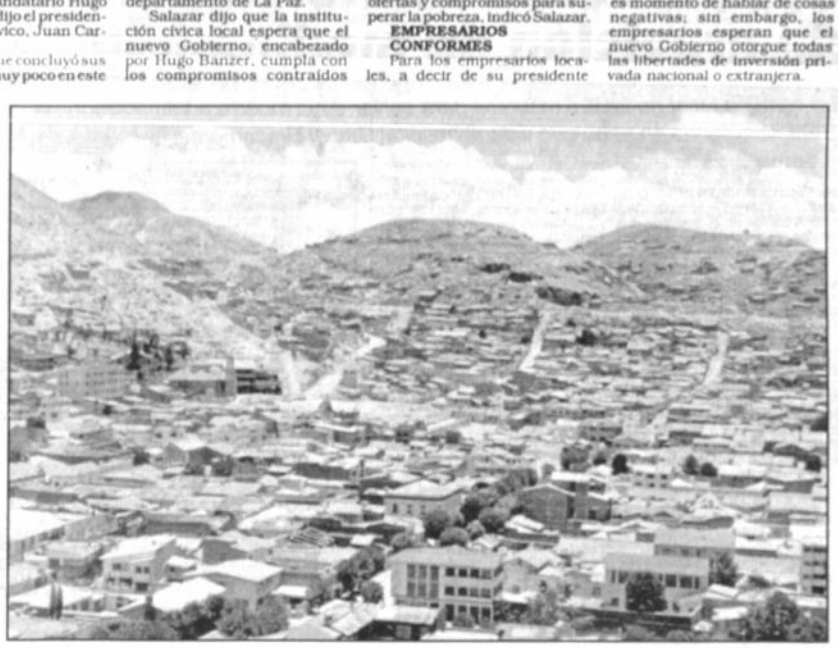

Oruro es uno de los departamentos más atrasados del país. Su Comité Cívico espera que el olvido y marginamiento se revierten mediante el cumplimiento de las promesas que cuando era candidato hizo el ahora Presidente de la República, Gral. Hugo Banzer.

No sólo son ellas

La violencia llega también a "machos"

TARIJA (PRESENCIA).- Los varones en esta ciudad no están libres de la violencia en la familia porque del total de casos registrados en la Brigada de Protección a la Familia, un 20 por ciento se debió a las agresiones que sufrieron los hombres por parte de las mujeres.

La comandante de esta Brigada, dependiente de la Policía, capitán Maritza Espinoza Granelos, precisó que desde la puesta en marcha de esta dependencia, el pasado 16 de mayo, se atendieron hasta ahora 231 casos de violencia familiar.

De este total un 80 por ciento corresponde a las agresiones que sufrieron las mujeres y el 20 por ciento a los varones, estos últimos fueron agredidos más psicológica que físicamente con amenazas de abandono, intimidaciones y advertencias.

La capitán reconoció que en algunos casos actuaron por denuncias de vecinos y parientes sobre la violencia ejercitada contra algunos varones, en otros los agredidos, venciendo una diversidad de prejuicios, acudieron a la Brigada para denunciar las agresiones.

LOS CASOS

La autoridad policial informó que de acuerdo a los antecedentes recogidos hasta ahora, las mujeres sufren más la violencia física y los hombres la psicológica, la Brigada atendió además casos de violencia sexual y maltrato a los hijos o menores de edad.

En mayo se registraron 38 casos, en junio 107 y en julio 76 casos de violencia en la familia, de este total en mayo hubo 31 casos de violencia física, en junio 49 y en julio 35, casi en su totalidad las agredidas fueron mujeres.

DETENCIONES

Al indicar que esta Brigada funciona en el marco de la Ley de Lucha Contra la Violencia en la familia, la capitán sostuvo que a la fecha se dieron varias detenciones de agresores, generalmente varones reincidentes que volvieron a golpear a sus esposas.

El 90% de la producción cruceña

Algodón es exportado a Brasil y Perú

Por los 450.000 quintales producidos, los algodoneros obtendrán $us37 millones. Agroindustriales vuelcan interés hacia el algodón.

SANTA CRUZ (PRESENCIA).- El 90 por ciento de la producción de algodón de Santa Cruz, es decir 450 mil quintales correspondientes a la campaña de verano, fue exportado los mercados del Brasil y el Perú, informó el gerente de la Asociación Departamental de Productores de Algodón (Adepa), Oscar Busch.

El ejecutivo destacó los precios logrados en la presente temporada, que llegaron a 83 dólares el quintal. Dijo que las exportaciones del algodón cruceño representan algo más de 37 millones de dólares .

Manifestó que pese a las adversas condiciones climáticas, el sector supo sobreponerse y recuperar su inversión sin mayores problemas gracias a la gran demanda en el mercado internacional y los excelentes precios.

"Los precios, la fuerte demanda no sólo de Brasil y Perú, sino también de Chile, Colombia y algunos países de Asia, es una clara muestra del buen momento que está atravesando el algodón, aspecto que nos mantiene expectantes frente a la próxima campaña de siembra que se iniciará en octubre", declaró Busch.

Anunció que los productores medianos y grandes deben presentar sus planes de siembra y sobre esta base realizar los pedidos de semilla a la empresa norteamericana Stonville, de acuerdo al Plan Quinquenal entre 1997 y 2002.

En la pasada campaña se utilizó un millón de libras para las 40 mil hectáreas cultivadas y se cree que esa cantidad será superada por la expectativa de los productores en la próxima campaña.

LUCHA CONTRA EL PICUDO

Por otro lado, Busch indicó que se reforzó el control técnico en los recintos fronterizos para evitar ser sorprendidos con el ingreso del *picudo*, mediante la maquinaria e implementos agrícolas que son importados de países vecinos.

Para no correr riesgos, dijo, se instruyó la fumigación de todos los implementos para evitar daños al floreciente cultivo del algodón que en la actualidad va convirtiéndose en una nueva alternativa para los agricultores nacionales.

Muchos agricultores dedicados a otros rubros pusieron sus ojos en el algodón por los excelentes resultados obtenidos, eso hace suponer que en la campaña agrícola 1997-1998, la superficie cultivada se incrementará en por lo menos 15 por ciento, añadió.

Afronta un déficit de 4 millones de bolivianos

Universidad de Chuquisaca a punto de cerrar sus puertas

El 72,47% de su presupuesto lo destina a salarios, primas universitarias, bonos de té, de antigüedad y de transporte en favor de 565 docentes y 320 administrativos. Un auxiliar de docente gana Bs868 por medio tiempo.

SUCRE (PRESENCIA).- La estatal universidad chuquisaqueña San Francisco Xavier se encuentra con los bolsillos vacíos y está a punto de cerrar sus puertas a 19.000 alumnos regulares debido a un déficit de 4 millones de bolivianos, anunció el rector Enrique Azurduy.

La fatal advertencia la hizo en medio de una "guerra interna" que estalló hace semanas y que al parecer no terminará porque tanto la Federación Universitaria Local (FUL) y la Federación Universitaria de Docentes están decididas a derrocar a Azurduy

El rector rodeado de los decanos y directores de las 10 facultades y 35 carreras, expresó su dolor por las acusaciones de corrupción y los constantes pedidos de destitución en su contra.

"Todos los días, con una obsesión de odio contra mi persona, expresan temerariamente que el rector Azurduy es corrupto, malversador y me endilgan otros hechos con uso y abuso de adjetivos sin tener presente el mandato constitucional que presume la inocencia del encausado mientras no se pruebe su culpabilidad", exclamó.

Dijo que desde 1991, año en el asumió el rectorado, San Francisco Xavier sufre un déficit que cada año crece y reveló que el 72,47 por ciento del presupuesto se va a salarios y el 27,53 por ciento se destina a gastos de funcionamiento.

El rector Enrique Azurduy en problemas.

PURO CHANTAJE

Confesó que bajo la presión del chantaje, las huelgas, los paros y la toma de edificios, los docentes y estudiantes, obligan a las autoridades universitarias a cubrir gastos millonarios de todo tipo y por ello la crisis económica cada vez es mayor.

Indicó que las 10 facultades y 35 carreras exigieron insumos millonarios, los docentes y administrativos recibieron la prima universitaria por 6.851 bolivianos sin ningún tipo de descuentos. A esto se suman los bonos de antigüedad, transporte y de té.

Protestó porque los docentes "bajo la amenaza" obligaron a gastar 803.472 bolivianos en la compra de un centro recreativo llamado "La Brisa".

Miles de bolivianos son desembolsados para cubrir las "becas-internado" y las 400 auxiliaturas de docencia". Para sorpresa de todos reveló que un joven universitario que trabaja como ayudante de catedrático recibe la suma de 868 bolivianos por medio tiempo. Es decir más que un profesor.

Los universitarios que se benefician con el comedor universitario pagan al día, por almuerzo y cena, la suma de 57 centavos. O sea al mes unos 17 bolivianos.

También la universidad paga a las secretarias de los centros de estudiantes de todas las facultades y carreras y de la FUL, además del equipamiento con "tecnología de punta".

El rector reconoció que para evitar el cierre de la universidad se tuvo que acudir a los recursos del Seguro Social Universitario por un monto de 2,5 millones de bolivianos, pero los docentes quieren que esa suma se duplique sin ningún argumento.

"Si nos obligan a pagar seis millones de bolivianos como se pretende a través de un juicio, al día siguiente vamos a cerrar la universidad", advirtió. Dijo que no desmayará en su lucha por la verdad ni arriará banderas y "si ello exige mayores sacrificios como perder la libertad y la misma vida, estoy dispuesto".

La FUL califica de "dictador" a Rector

SUCRE (PRESENCIA).- La Federación Universitaria Local (FUL) calificó de "dictador" y "mentiroso" al rector de San Francisco Xavier Enrique Azurduy y convocó a la ciudadanía para destituirlo del cargo por estar implicado en hechos de corrupción.

El secretario ejecutivo de los universitarios Marco Delgado dijo estar "horrorizado" ante "las grandes mentiras" de Azurduy que convocó a una conferencia de prensa para referirse a la situación económica de la Casa Superior de Estudios.

Negó que los estudiantes sean los principales privilegiados con los recursos económicos de la universidad. Sostuvo que es falso que una matrícula cueste 40 bolivianos tal como aseguró el rector. Mostró una papeleta en la que se demuestra que ese documento vale 57 bolivianos.

Asimismo rechazó la versión de que un auxiliar de docente esté ganando 868 bolivianos por medio tiempo. Dijo que sólo recibe 425.

"No puede hablar con tanta facilidad, soltura y mentira", agregó Delgado al calificar de autoritario a Azurduy porque nombra docentes y administrativos sin consultar a nadie.

Sostuvo que la crisis económica y los problemas académicos han surgido debido a la falta de planificación y la carencia de una profunda y real reforma académica.

"Yo les pido a ustedes periodistas que soliciten al rector algún documento sobre el cual ha basado sus acciones para transformar esta universidad. Estoy seguro que no tiene ningún documento porque la ha manejado de manera caótica e improvisada", insistió.

Tres madereras gestionan la concesión de unas 97 mil hectáreas.

En provincia Gran Chaco

Comunarios echarán a las madereras

TARIJA (PRESENCIA).- Los comunarios de Sidras amenazaron con echar por la fuerza a la empresa maderera "Don Victor" de la zona donde se asentó para desarrollar tareas de aprovechamiento forestal en la segunda sección de la provincia Gran Chaco.

El vicepresidente cívico, Gabriel Baracatt, informó que cuenta con datos de que la Superintendencia Forestal autorizó la explotación maderera en Tarija a la empresa "Don Victor", a la Sociedad Maderera San Luis (Somasal) y a la Sociedad Maderera del Sur (SAMS). Sin embargo, aguardan un informe oficial.

Los comunarios enviaron una carta a las autoridades del departamento y al prefecto Ernesto Zambrana para que asuman las acciones más apropiadas destinadas a lograr la salida de las madereras, sobre todo de "Don Victor" que pretende una gran concesión.

JUSTICIA POR SUS MANOS

Los pobladores de Sidras, junto a sus autoridades, en una carta advierten que si no son escuchados asumirán las acciones más apropiadas para evitar el aprovechamiento forestal y la desforestación de una zona boscosa considerada frágil.

"Ratificamos a todos ustedes nuestra decisión de tomarnos la justicia con nuestras propias manos", indica la carta de los comunarios firmada por el dirigente cívico Lean Chali, el dirigente campesino Mamerto Pérez y su similar Digno Quiroga.

TODO ESTA EN ORDEN Y LEGAL

El vicepresidente de la Cámara Forestal de Tarija, Jaime Antonio Castellanos, dijo que las autorizaciones por parte de la Superintendencia se proveían porque los trámites eran totalmente legales sin visos de irregularidades o anormalidades.

Las tres madereras desde hace unos cinco años gestionan la concesión de unas 97 mil hectáreas de zonas boscosas luego de lograr una autorización y homologación en el gobierno del Acuerdo Patriótico, pero que desató una virtual resistencia de los pobladores.

"Don Victor" pretende 40 mil hectáreas, Somasal 36 mil y SAMS 21 mil, aunque esta última podría acceder a menor extensión porque se estableció que parte del bosque donde pretende la concesión tiene una pendiente superior a los 45 grados.

Castellanos además dijo que las empresas desde hace unos cinco años en sus gestiones efectuaron inversiones consideradas importantes porque en el caso de "Don Victor" llegaron a los 600 mil dólares y en el de Somasal a 360 mil, que no pueden dejarse así".

En la asamblea de instituciones no se descarta medidas de fuerza para evitar que las madereras, sobre todo "Don Victor", desarrollen tareas de aprovechamiento desforestando una zona considerada peligrosa porque puede iniciarse un gran proceso de erosión.

Según fiscal adscrito a la PTJ de Potosí

Dos personas murieron por falta de provisión de medicamentos

La comuna local no facilitó insumos para salvar de la muerte a Vilma Aruquipa y Mauricio Santos, quienes llegaron con vida al hospital Daniel Bracamonte.

POTOSI (PRESENCIA).- El agente fiscal adscrito a la Policía Técnica Judicial (PTJ), Guido Félix Romay, responsabilizó a la Alcaldía de Potosí por dos de los trágicos fallecimientos que ocurrieron en esta ciudad en los últimos días asegurando que esa entidad no cumplió con su obligación de proveer medicamentos al estatal hospital Daniel Bracamonte.

Según el representante del Ministerio Público, los médicos del hospital no pudieron hacer nada para salvar las vidas de Vilma Aruquipa (de 21 años) y Mauricio Santos (de 50) debido a que no tenían a la mano los medicamentos necesarios para atender casos de urgencia.

Vilma Aruquipa fue atacada con un cuchillo de cocina en su pieza del alojamiento San Lorenzo, mientras que Mauricio Santos se golpeó la cabeza en las afueras de la ciudad.

Según reveló Romay, ambos estaban con vida cuando llegaron al hospital Bracamonte, pero las limitaciones de ese nosocomio fueron determinantes para su posterior fallecimiento.

"Lamentablemente, estas personas no han podido ser auxiliadas en el hospital Bracamonte porque, pese a que llegaron con vida, los médicos se vieron imposibilitados de atenderles por la falta de medicamentos indispensables", declaró.

El agente fiscal recordó que, por efectos de la Ley de Participación Popular, las Alcaldías tienen la obligación de atender a los centros estatales de salud.

ANTISOCIALES

Las denuncias sobre atracos y el incremento de la actividad delincuencial motivaron que la Policía intensifique su labor en los últimos días.

Ayer, tanto el Ministerio Público como la PTJ presentaron a la prensa a una veintena de antisociales que fueron detenidos en batidas realizadas con fines de investigación.

¿Hubo negligencia?

Romay dijo que cinco de los detenidos son sospechosos de integrar la banda que aterrorizó a los potosinos porque operaba con un taxi de color blanco que era usado para recoger a pasajeros que posteriormente eran atracados.

En hospital de El Alto

Enfermeras se guardaban medicamentos asignados

En la apertura de 26 casilleros de las enfermeras del Hospital 20 de Octubre, de Ciudad Satélite en El Alto, personal de la administración descubrió que se guardaban medicamentos que estaban asignados para suministrar a los pacientes, informó el director del nosocomio, David Rivera. La apertura de los casilleros de las auxiliares de medicina fue aprobada por el Consejo Técnico.

Rivera dio cuenta que hasta la fecha, no se aplicó ninguna sanción contra las enfermeras, ya que aún no se estableció por qué los medicamentos se guardaban en los casilleros.

El responsable del hospital dijo que los trabajadores en salud, intentaron sacar los medicamentos que se incautaron de los casilleros. Aclaró que hasta ahora no se está acusando de robo a las enfermeras que guardaban los medicamentos en sus casilleros personales. Mery Surco, representante de los trabajadores del Hospital 20 de Octubre, manifestó que los casilleros personales de las enfermeras fueron violados y los medicamentos que se hallaron corresponden a los que se guardan para los fines de semana y los feriados, en vista de que no hay un lugar dónde guardarlos.

Aclaró que los medicamentos que se hallaron, no eran para venderlos o darles otro destino.

La dirigente denunció al actual director de buscar pretextos para despedir a los representantes que luchan por los derechos de los trabajadores en salud del Hospital 20 de Octubre.

Dio cuenta que en la actual administración hay negligencia e incapacidad, toda vez que no pueden elaborar los informes para pedir recursos a la Alcaldía. Como ejemplo dijo que no hay recursos para dar la alimentación a los pacientes ni otorgar el derecho del té a los trabajadores.

RETRASOS

Por su parte, el alcalde de El Alto, Alberto Jiménez, informó que la comuna tiene el compromiso de la instalación del alcantarillado, además del mejoramiento de tierra y el asfaltado de las vías de acceso al hospital.

Informó que el retraso se debe a las gestiones que se hacen con el Servicio Autónomo Municipal de Agua Potable y Alcantarillado (Samapa). Sin embargo, se comprometió que en el plazo de 15 días la obra estará concluida.

En el centro urbano de Trinidad

Populoso barrio de Pompeya cumplió 40 años de fundación

El lugar está olvidado y los vecinos dan un plazo perentorio para que el alcalde Rivera atienda las demandas.

TRINIDAD (PRESENCIA).- El populoso barrio de Pompeya cumplió ayer 40 años de su creación, tiempo en el que se constituyó en uno de los forjadores del desarrollo de Trinidad, ya que es una de las zonas donde se encuentra el mayor número de habitantes de esta capital.

En un acto especial, el presidente de la zona Jesús Rodríguez lamentó que hasta el momento el municipio no haya atendido las demandas más urgentes de los habitantes de este sector.

Explicó que debido a la gran cantidad de familias que hay en la zona se conformaron diez juntas vecinales, debidamente reconocidas; está ubicada al sudeste de la ciudad y tiene como límite natural el centro de Trinidad y el famoso Arroyo San Juan.

Rodríguez recordó que con el esfuerzo de los vecinos se logró construir el famoso puente viejo de Pompeya en 1963, sobre el arroyo San Juan, para comunicar con el centro de la ciudad. Destacó el esfuerzo de los vecinos de este barrio ya que sin ellos no se podría contar con las mejoras que actualmente tiene esta gran zona.

En Pompeya se encuentra un mercado y hay un sector que está habitado por personas del interior del país; sin embargo, en dicho lugar no hay diferencias porque todos trabajan mancpmunadamente. Rodríguez aseguró que la Alcaldía no logró atender sus principales necesidades pese a las insistentes promesas.

Recordó que urge la pavimentación de algunas avenidas de acceso a esta zona, además del mejoramiento de puentes, construcción de drenajes y otros.

A su vez, los vecinos de las diez juntas que componen este barrio, que lleva el nombre de "Nuestra Señora del Rosario de Pompeya", en homenaje al nombre de la parroquia que hay en el lugar, manifestaron su esperanza porque las promesas de días mejores llegue a sus calles.

Advirtieron que el alcalde Tadeo Ribera tiene un tiempo prudente para que cumpla con sus compromisos y obligaciones con el barrio, que de no cumplirse comenzarán a adoptar medidas de presión.

En la zona de Pompeya hay cerca de tres unidades educativas donde se albergan alrededor de 300 estudiantes en ambos turnos, pero también es uno de los lugares donde hay bares, cantinas y casas de citas que la Policía y la Alcaldía se olvidaron de controlar.

AVISO PERMANENTE

Se comunica a las siguientes personas

1.- Antonio Perdriel - Santa Cruz
2.- Carmen Quiroga de Córdova - Tarija
3.- Oswaldo Cabral - Guayaramerín
4.- Roxana Rodríguez - Santa Ana de Yacuma
5.- José López C. - Santa Ana de Yacuma
6.- Raúl Gonzales A. - Potosí
7.- Mamfredo Justiniano - Guayaramerín
8.- Saúl Robles Villavicencio-Santa Ana de Yacuma
9.- Elfy Viruez Alba - Santa Ana de Yacuma
10.- Margarita Carvallo H. - Santa Ana de Yacuma
11.- Froilán Durán - San Borja
12.- Juan Carlos Mercado - Irupana
13.- Eliodoro Gutiérrez - Escoriani Tatasi
14.- Jhonny Justiniano Aranda - Santa Cruz

que deben comunicarse con urgencia a los teléfonos La Paz 372340 al 44 int. 37 ó 38

Según la Alcaldía

"Chito" sin trabas para ser Prefecto

El asesor jurídico de la Alcaldía Javier Beltrán aseguró ayer que no hay impedimento alguno para el casi seguro juramento de Luis Alberto "Chito" Valle en el cargo de Prefecto del Departamento de La Paz, pese a tener una deuda pendiente a la comuna por más de 30 mil dólares, establecida en un dictamen de la Contraloría General de la República.

Según Beltrán, el ex concejal Valle es miembro del Congreso Nacional por lo tanto goza de inmunidad parlamentaria y no puede ser procesado o enjuiciado por ninguna causa.

Por tal motivo, tampoco se procedió a entregar notificaciones para que se presenten a pagar a la Alcaldía al resto de senadores y diputados que juraron el sábado pasado como parlamentarios.

El pasado 16 de abril la Contraloría emitió un dictamen en el que acusa del cobro indebido de dietas a los concejales paceños de la gestión 1994-1995, los involucrados presentaron un recurso de nulidad ante la Corte Suprema de Justicia que fue rechazado en días pasados.

PREFECTO

Luego del cambio de gobierno, el rumor aumenta en sentido de que Alberto Valle, yerno del Presidente de la República, Hugo Banzer Suárez, será el elegido para asumir el cargo de Prefecto de La Paz.

"Chito" se prepara para ser Prefecto.

La versión prácticamente se confirmó ayer cuando, al tratar de conversar con Valle sobre la deuda que tiene con la comuna, su ayudante nos dijo que estaba en reuniones en Palacio de Gobierno.

¿PAGO O NO?

En la Alcaldía aún no se conoce si Valle ya devolvió el dinero que adeuda, pero extraoficialmente se supo que los abogados de "Chito" se apersonaron a la comuna para dejar sin efecto los casos pendientes.

"No tengo el dato preciso si pagó o no la deuda, hay que pedir el reporte al Tesoro Municipal, para conocer quiénes cancelaron, para luego borrarlos de las listas", dijo Beltrán.

La "Súper" General falló a favor de la comuna

Se reduce alza de tarifas de electricidad en La Paz

Electropaz tendrá que devolver a los usuarios el 1,84 por ciento del dinero que facturó en los primeros siete meses del año. El incremento fijado por la Superintendecia de Electricidad desde 1998 hasta 2001 quedó sin efecto

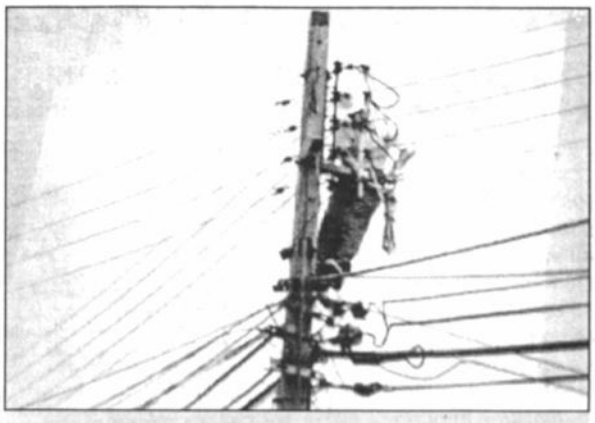

Malos cálculos corregidos, menos costo para el consumidor.

La Superintendencia General del Sistema de Regulación Sectorial (Sirese) determinó reducir el incremento del costo de las tarifas de energía eléctrica en La Paz, del 7,5 al 5,66 por ciento fijado por la Superintendencia de Electricidad para el presente año, se anunció ayer en la Alcaldía.

La reducción se debe a un error de cálculo que le daba un ingreso mayor al permitido a la Empresa de Electricidad de La Paz (Electropaz), que tendrá que devolver el 1,84 por ciento del dinero que facturó a los usuarios en los primeros siete meses del año.

Además, de agosto a diciembre el alza sólo será del 5,66 por ciento y no del 7,5 por ciento, como se cobró desde enero a julio.

EL INCREMENTO

El pasado 5 de febrero la Superintendencia de Electricidad, mediante una resolución, fijó el incremento en las tarifas del suministro de electricidad de la Compañía Boliviana de Energía Eléctrica S.A. (Cobee) a las distribuidoras Electricidad La Paz S.A. (Electropaz) y Empresa de Luz y Fuerza Eléctrica de Oruro S.A. (Elfeo) para el período 1997-2001 en un 22,5 por ciento.

Esta determinación fue apelada por la Alcaldía paceña, pidió su revocatoria, solicitud que no fue atendida. Posteriormente, la comuna interpuso un Recurso Jerárquico ante el Sirese que fue aprobado el pasado 4 de agosto en favor de la comuna paceña, informó ayer la alcaldesa Gaby Candia.

Ese 22,5 por ciento debía repartirse en tres, es así que en 1997 sería del 7,5 por ciento, en 1999 un alza similar y el 2001 también el 7,5 por ciento.

Nuevas tarifas eléctricas

		Antes 1997-1998	Ahora 1997		
Electropaz	Cargo por potencia	23,21	22,78	Bs/kW	mes
	Cargo por energía	104,80	102,87	Bs/MWh	
Elfeo	Cargo por potencia	40,41	40,41	Bs/kW	mes
	Cargo por energía	92,82	92,82	Bs/MWh	

Incrementos dispuestos por la Superintendencia de Electricidad para el usuario final

1997	7,5%	1999	7,5%
1998	-.-	2000	6,5%
		2001	-.-

* Desde 1998 al año 2001 las tarifas se revisarán anualmente.

ERROR DE CALCULO

El superintendente general del Sirese, Claude Besse, al confirmar la decisión del ente regulador, explicó que en el cálculo realizado por la Superintendencia de Electricidad se detectó una interpretación equivocada.

En el caso de La Paz y El Alto, esta disposición implicó un incremento del 7,5 por ciento para el consumidor final, lo que no ocurrió en Oruro, puesto que se aplicó de inmediato el incremento.

Besse recordó que según el Código de Electricidad vigente para Cobee hasta el año 2001, la utilidad que debe percibir la empresa es del nueve por ciento. Sin embargo, al revisar la documentación presentada, tanto por la empresa como por la Superintendencia, se identificó un error de cálculo que aumentaba algo más la ganancia de Cobee.

"La utilidad a la que contractualmente tiene derecho Cobee es del nueve por ciento y no puede recibir ni más ni menos", enfatizó.

DEVOLUCION

La devolución, según el director jurídico de la Alcaldía, César Quiroga, se efectuará luego de que Electropaz calcule cuánto cobró con el 7,5 por ciento de incremento.

"En otros términos las resoluciones señalan que por cada kilovatio que Cobee provee a Electropaz por concepto de cargo por potencia bajó 50 centavos por kilovatio y por cargo por energía dos bolivianos por megavatios, entonces hay que ver de qué forma Electropaz traspasará esa disminución a los consumidores finales", dijo

El lunes estará definido

El General arma su equipo prefectural

El Poder Ejecutivo inició ayer el análisis de los nombres de quienes se harán cargo de las prefecturas. Se informó que Svonko Matkovic (ADN) manejará la riendas del gobierno departamental de Santa Cruz; Luis Alberto Valle (ADN), de La Paz; Oscar Zamora (MIR-FRI), de Tarija, y Leopoldo Fernández (ADN), de Pando.

En Palacio de Gobierno, Matkovic admitió ayer que será el nuevo prefecto cruceño y anticipó que algunas otras designaciones se oficializarían en las próximas horas para terminar el proceso el lunes con la posesión conjunta de los nuevos líderes de las regiones por parte del Presidente.

Aclaró que su persona no intervino en las negociaciones políticas, razón por la que desconoce si tendrá que dejar el cargo, en tres años, en manos de UCS. "Cuando digan que haya un cambio, lo vamos a acatar", sostuvo.

Los otros prefectos serán: Carlos Taboada (Chuquisaca), Jhonny Ferrel (Cochabamba), Ernesto Suárez (Beni), Carlos Bórth (Oruro) y Daniel Oropeza (Potosí).

Entretanto, el Vicepresidente Jorge Quiroga afirmó ayer que las designaciones serán hechas por el general Banzer el lunes por la mañana y el Ministerio de la Presidencia se encargará de difundir las decisiones.

Exhibirá hoy riqueza folklórica en calles paceñas

Entrada universitaria en X versión

La pretensión es defender el patrimonio cultural y celebrar el 67 aniversario de la autonomía universitaria.

En su décima versión, la *entrada* folklórica universitaria pretende exhibir hoy riqueza cultural con la presentación de danzas autóctonas y tradiciones en más de una veintena de calles del centro de la ciudad de La Paz. También se sumarán cuatro grupos invitados de las universidades del Perú.

La fiesta está organizada por la Universidad Mayor de San Andrés (UMSA) y pretende defender el patrimonio cultural y celebrar de este modo el 67 aniversario de la autonomía universitaria. Al menos 50 agrupaciones se presentarán en la entrada, de las cuales 41 serán concursantes y nueve invitadas.

LOS GUSTOS

La mayoría nuevamente optó por bailar al ritmo de los caporales y los morenos. Sin embargo, el ritmo de los tinkus a último momento se puso de moda, pero también hay grupos de tobas, kullawadas, diablos, sicuris, chunchos, waca wacas, zambos, calcheños, tundiquis, moseñadas, pacochis y otras danzas que demuestran que la *entrada* es una verdadera fiesta de revalorización de la riqueza cultural.

La representante del comité organizador Nancy Orihuela aclaró que ni un solo centavo del presupuesto de la universidad es gastado en esta fiesta y que cuentan con el auspicio de algunas industrias.

RECORRIDO

La entrada se iniciará a las 08:30 de la mañana. El nuevo recorrido es el siguiente: empieza en la avenida Montes, sigue por la Mariscal Santa Cruz, pasará por la Camacho, Simón Bolívar, la avenida Saavedra hasta terminar en el Parque Triangular.

Rol de ingreso

8:30	caporales	Unidad Educativa San Andrés
8:35	carnaval de Potosí	Univ. Nal. del Altiplano Puno - Perú
8:40	arrieros de Bella Vista	Univ. Nal. del Altiplano Puno - Perú
8:45	carnaval Macarimayo	Univ. Nal. del Altiplano Puno - Perú
8:50	Frat. Auqui Auqui	Ex dirigentes
8:55	caporales universitarios	Varias carreras
9:00	llamerada San Andrés	U.M.S.A.
9:05	chutas	Fedsidumsa
9:10	1.- psico-kullawada	Psicología
9:20	2.- diablos rojos	Comunicación
9:30	3.- sicuris de Italaque	Agronomía
9:40	4.- tonada potosina	Cs. de la Educación
9:50	5.- suri sicuri	Arquitectura
10:00	6.- Frat. caporales	Cs. Políticas
10:10	7.- Frat. Reyes Morenos	Adm. de Empresas
10:20	8.- T'injus comedor	comedor
10:30	9.- Frat. Antawara	Economía
10:40	10.- kaypy phujllay	Auditoría
10:50	11.- diablada	Fac. Técnica
11:00	12.- Frat. caporales	Ingeniería
11:10	13.- espectacular morenada	Odontología
11:20	14.- Frat. tinkus wistus	Fac. Cs. Eco. Financieras
11:30	15.- Frat. chapaqueada	Trabajo Social
11:40	16.- moseñada	Lingüística e Idiomas
11:50	17.- tarqueada	Sociales
12:00	18.- Frat. caporales	Agronomía
12:10	19.- morenada	Ingeniería
12:20	20.- thinkus	Electrónica
12:30	21.- Frat. diablada	Medicina
12:40	22.- tobas	Informática
12:50	23.- calcheros	Fac. Farmacia y Bioquímica
13:00	24.- Frat. caporales	Auditoría
13:10	25.- Frat. morenos achachis	Sturnsa
13:20	26.- geodiablos	Geología
13:30	27.- kullawada	Sociología
13:40	28.- thinkus	Fac. Ingeniería
13:50	29.- waca wacas	Enfermería
14:00	30.- reyes zambos	Arquitectura
14:10	31.- Frat. Reyes Morenos	Derecho
14:20	32.- tobas	Lingüística e Idiomas
14:30	33.- pujllay	Economía
14:40	34.- los chunchus	Esc. Tec. de Viacha
14:50	35.- lechewayos	Bibliotecología - Cs. de Inf.
15:00	36.- caporales	Fac. Cs. Económicas T. Fin.
15:10	37.- morenada central	Agronomía
15:20	38.- thinkus puros y nat.	Fac. Cs. Puras y Naturales
15:30	39.- Pacochis	Comunicación Social
15:40	40.- quema mollo	Taller Pro. Cultura de Arq.
15:50	41.- tundiquis	Carrera de Artes
16:00	caporales facultativos	varias carreras
16:10	diablada	
16:30	bailes autóctonos	mujeres aymaras

Gaby recuerda al gobierno

Ministro involucrado en sobreprecio del "Nudo"

El recién posesionado ministro de Vivienda, Javier Escóbar (Condepa), está involucrado en la mala construcción del "Nudo Villazón", cuando ejerció el cargo de director de Planificación, Coordinación y Control de la Alcaldía de La Paz, según informe de auditoría técnica realizada por la empresa Ezar-Fungeotec Consultores Asociados, que también menciona como principal responsable a la ex alcaldesa Mónica Medina.

Al respecto, la alcaldesa Gaby Candia dijo ayer que el nombre de Escóbar está en la lista de los responsables, pero aclaró que la auditoría no determina un pliego de cargo en contra del ministro.

Sin embargo, este hecho motivó que los concejales paceños, amparados en el informe de auditoría técnica, suspendan a Medina del cargo de concejal.

Las fallas de diseño, licitación y construcción del "Nudo Villazón" involucran a 18 personas que participaron en la edificación de la obra, ubicada en el centro de la ciudad de La Paz.

ENTRADA UNIVERSITARIA

El Gobierno Municipal de La Paz, comunica al transporte urbano y al público en general, que debido a la realización de la **Entrada Universitaria** el día **sábado 9** del presente, se efectuarán desvíos y/o cambios de ruta en el sector comprendido desde la Av. Montes, Av. Mariscal Santa Cruz, Av. Camacho, Av. Simon Bolivar y Estadium, de acuerdo a croquis adjunto.

La Paz, agosto de 1997

En Cúcuta, Colombia

Senador fue asesinado por presuntos guerrilleros

Fue atacado a balazos por cuatro mujeres y dos hombres cuando descendía de su automóvil. También fue asesinado su escolta. Se pagará una recompensa de 45.000 dólares a las personas que suministren información

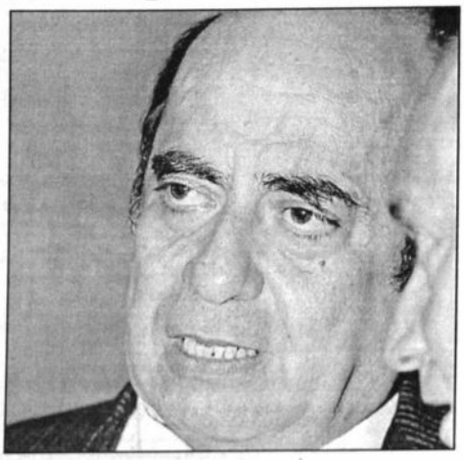

Senador y dirigente del gobernante Partido Liberal, Jorge Cristo

BOGOTA (AP).- El veterano senador y dirigente del gobernante Partido Liberal, Jorge Cristo, fue asesinado ayer por presuntos guerrilleros, informó el gobernador del Departamento Norte de Santander, Sergio Entrena.

Cristo, de 67 años, expresidente de la Comisión de Relaciones Exteriores del Senado y amigo del presidente Ernesto Samper, fue atacado a balazos por cuatro mujeres y dos hombres cuando descendía de su automóvil para ingresar a su oficina en Cúcuta, la principal ciudad de la frontera con Venezuela.

"Recibió seis disparos, todos ellos mortales. En el ataque de los pistoleros también fue asesinado su escolta", dijo el gobernador en una entrevista telefónica con la cadena radial RCN.

HUYEN LOS ASESINOS

Alcanzó a ser llevado a la Clínica San José a donde llegó muerto, mientras los asesinos huyeron en una camioneta que fue posteriormente hallada por la policía en Cúcuta.

El gobernador aseguró que, según las primeras investigaciones adelantadas por la policía, "la guerrilla es la responsable de este crimen", aunque dijo que no se ha establecido a cuál de los grupos insurrectos pertenecen los asesinos.

"Indudablemente esta es la continuación de la ofensiva de la subversión para atacar a la clase dirigente de este país y torpedear las próximas elecciones", dijo a la AP el senador Luis Eladio Pérez, compañero de Cristo en la Comisión de Relaciones Exteriores.

CRIMEN POLITICO

"No me cabe duda que se trata de un crimen político", dijo por su parte el candidato presidencial oficialista Horacio Serpa, quien fue compañero de Cristo durante más de 20 años en el congreso y en las actividades políticas.

Las Fuerzas Armadas Revolucionarias de Colombia (Farc) y el Ejército de Liberación Nacional (ELN), los dos principales grupos guerrilleros, adelantan una intensa ofensiva de asesinatos, secuestros y ataques contra alcaldes, concejales y dirigentes políticos en un esfuerzo por sabotear las elecciones municipales del 26 de octubre.

El gobernador Entrena, quien recientemente escapó ileso a un atentado de la guerrilla, dijo que en Norte de Santander y su capital Cúcuta, "es intensa la presión de la subversión que nos hostiga y hace muy difícil la situación".

RECOMPENSA

Agregó que se pagará una recompensa de 50 millones de pesos (45.000 dólares) a las personas que suministren información que conduzca a la captura de los asesinos del senador y su escolta policial.

Cristo, médico de profesión, era padre de cuatro hijos, incluyendo a Juan Fernando Cristo, que fue uno de los ejecutivos de la campaña electoral del presidente Samper y actualmente es embajador en Grecia.

En el norte de California

Incendio forestal daña varias casas

LOS GATOS, California, EEUU (AP).- Un incendio empujado por erráticas ráfagas de viento dañó varias casas en el norte de California y forzó la evacuación de un asilo de ancianos.

El incendio, reportado ayer alrededor de las 16:00 horas, se inició en una ladera boscosa llena de casas de lujo y continúa sin ser controlado, dijo el vocero del Departamento de Bomberos de Santa Clara, Don Jarvis.

Hasta el momento no se ha informado sobre lesiones, pero seis casas resultaron dañadas. Otras dos residencias sufrieron daños parciales en la zona de Los Gatos, 70 kilómetros al sur de San Francisco. Se desconoce cuántas de ellas eran casas particulares, dijo Jarvis.

Más de 400 residentes de los asilos de ancianos de Los Gatos Meadows y The Woods fueron evacuados en 11 ambulancias, entre ellos 50 incapaces de moverse sin ayuda.

Las autoridades fueron de puerta en puerta para decirle a la gente que saliera de sus casas. Algunas personas tuvieron tiempo de sacar sus objetos de valor antes de trasladarse a los centros de evacuación en la Escuela Preparatoria de Los Gatos y la Iglesia Metodista de Los Gatos.

Un helicóptero lanza líquido retardante a fin de detener la extensión de las llamas

Se desconocen las causas del incendio.

Aunque solamente se ha quemado unas seis hectáreas de terreno, el incendio presenta un peligro importante debido a su proximidad con las casas, muchas de ellas viejas residencias hechas de madera.

Las calles sin salida de la zona también presentan un problema para los bomberos.

REDACTOR CREATIVO Y DIRECTOR DE ARTE

Prestigiosa empresa, requiere los servicios profesionales de un Redactor Creativo y un Director de Arte.

Requisitos Indispensables:

- 2 años de experiencia profesional en área creativa como director de arte, redactor o director creativo en agencia publicitaria.
- Carpeta de trabajos realizados.

Los interesados enviar **carpeta de trabajos** y curriculum vitae, a Pasaje Carrasco 1388 Nº 1736 - Miraflores, hasta el lunes 11 de agosto.

EXCELENTE REMUNERACION

AVISO PERMANENTE

A las personas que se detallan a continuación se les insinúa apersonarse a las oficinas del periódico PRESENCIA en horas de oficina.

1.- Hugo Castedo Raffo
(Prensa Internacional Santiago de Chile)
2.- Fernando Bascón Quiroga
3.- Guillermo Lanza
(Ovni Publicidad)
4.- Reynaldo León Helguero

Comunicarse con urgencia a los telefonos 372340 al 44, internos 37 ó 38

ORGANISMO DESCENTRALIZADO DEL SECTOR PUBLICO

Requiere los servicios profesionales para:

COORDINADOR DE CUENTA

Requisitos:

1. Licenciatura en Economía, Administración de Empresas, Ingeniería Comercial y/o ramas afines, con especialización en planificación, administración y monitoreo de proyectos.
2. Amplio conocimiento del país, de sus instituciones así como de procedimientos financieros de organismos internacionales.
3. Experiencia mínima de 5 años en dirección de instituciones financieras y en manejo y administración de proyectos.
4. Conocimiento y experiencia sobre aspectos relativos a la temática ambiental en las áreas legal e institucional.
5. Conocimiento del idioma inglés.

Los interesados deben enviar su Currículum Vitae y sus pretensiones salariales a la **Casilla Nº 862 - La Paz**, con el Rótulo **"COORDINADOR"**, hasta horas 18:30 p.m. del día Viernes 15 del presente mes de agosto de 1997.

La Paz, 07 de agosto de 1997

Este domingo 10 de agosto

En PRESENCIA

como siempre

TE GUSTARIA ESTAR EN UNA FIESTA CON... COLLECTIVE SOUL

...eves de ...inoamérica

...URACANES
...LIMA (ANSA).- Vientos ...canados azotaron ayer ...rsas zonas de la capital ...ana, aunque Defensa Ci- ... el Instituto Meteorológi- ...dieron a la población que ...e alarmara por esas ráfa- ...vinculadas al Fenómeno ...Niño.
...os vientos afectaron algu- ... viviendas en el norte de ..., mientras en otras zonas ...nas se reportaron roturas ...drios en edificios.
...La temperatura local al- ...ó al mediodía los 24 gra- ... y al parecer aumentará ...os próximos días.

...ACCIDENTE
...LIMA (AP).- Al menos 10 ...sonas murieron y 38 re- ...aron heridas, incluso va- ...de gravedad, cuando el ...obús en que viajaban de ...co a Quillabamba se vol- ...yer a un abismo.
...El accidente ocurrió ayer ...a cordillera de los Andes, ...a del abra de Carrizales, ...750 metros de altura so- ...el nivel del mar, dijo a The ...ociated Press una fuente ...cial del Cusco.
...El número de fallecidos ...de aumentar debido a la ...vedad de las heridas de ...chos de los sobrevivien- ..., según la fuente.

PROTESTAS
Córdoba (Argentina), ...FE).- Medio centenar de per- ...as mantiene ocupada des- ... el jueves por la noche de ...a pacífica la catedral de ...ciudad argentina de Cór- ...ba, donde espera reunirse ... una autoridad religiosa ...ra informarle sobre sus de- ...andas de trabajo, salud y ...ienda.
...Los manifestantes preten- ... que la Iglesia Católica ...túe como mediadora para ...anzar un diálogo con el ...bernador de la provincia ...tral de Córdoba, Ramón ...stre.

INMIGRACION
Washington (EFE).- El ...vicio de Inmigración y Na- ...ralización (INS en sus siglas ... inglés) de EEUU, blanco de ...a pesada crítica, corre el ...sgo de ser reestructurado y ...rder parte de sus actuales ...nciones.
... La secretaria de Justicia, ...net Reno, bajo cuya juris- ...cción está el INS, ha defen- ...do a esta institución federal ...ro ha reconocido que cabe ... posibilidad de mejorar su ...tual función.

A 100 días de gobierno

Bonanza económica y apoyo popular en gobierno inglés

Administración de Tony Blair recibió elogios tanto en el exterior como en el interior. Según encuestas de opinión, el 58 por ciento de los británicos apoya al Partido Laborista.

Tony Blair es aclamado por una multitud en Londres.

Londres (EFE).- El primer ministro británico, Tony Blair, cumplió ayer cien días al frente del Gobierno, un periodo que se ha caracterizado por la mejoría de la situación económica y el amplio resplado popular que le otorgan las encuestas de opinión.

En sus tres primeros meses en el poder, el Ejecutivo laborista británico ha recibido elogios tanto en el exterior, en particular del Fondo Monetario Internacional (FMI), como en el interior, donde los sondeos de opinión coinciden al señalar que los ciudadanos respaldan su actuación.

En este sentido, el diario "The Daily Telegraph" publica ayer los datos de un sondeo de opinión que indica que el 58 por ciento de los británicos apoya al Partido Laborista.

ENCUESTA

La encuesta, elaborada por la firma Gallup para dicho periódico londinense, señala que tras los laboristas, figuran el Partido Conservador, con un 25 por ciento, y los Liberaldemócratas, la tercera fuerza política del Reino Unido, con un 12 por ciento.

"The Daily Telegraph" afirma que, de celebrarse ahora nuevas elecciones generales, Blair obtendría una mayoría parlamentaria aún mayor que la conseguida el 1 de mayo, cuando obtuvo 419 escaños y una mayoría de 178 diputados.

Según el mismo periódico, el primer ministro disfruta de una gran popularidad, un 83 por ciento, frente al 53 por ciento del anterior Jefe de Gobierno, John Major, y el 45 por ciento de Margaret Thatcher, que estuvo en el poder entre 1979 y 1990.

Asimismo, el Gobierno laborista ha mejorado las relaciones con la Unión Europea (UE), que presidirá el próximo semestre, después del estancamiento que caracterizó el mandato de John Major.

Otro de los logros que marcan estos tres primeros meses de Gobierno laborista es el establecimiento, el pasado 20 de julio, de un nuevo alto el fuego por parte de la banda terrorista Ejército Republicano Irlandés (IRA), que abre nuevas esperanzas al hasta ahora mortecino proceso de paz para el Ulster.

Resto del Mundo

TERRORISMO
Argel (EFE).- Terrorismo y narcotráfico están "estrechamente relacionados", afirmó ayer, viernes, el secretario general de la Organización Internacional de Policía (Interpol), Raymond Kendall, quien se halla en la capital argelina.

Kendall, que participa desde el jueves en la conferencia regional africana de los países miembros de la Interpol, declaró ayer a la prensa que se ha detectado "cierta reducción" del apoyo financiero que "algunos estados", que no nombró, ofrecen a los grupos terroristas.

Por ello, esos grupos "están buscando otras fuentes de financiación, entre las que debe citarse el tráfico de drogas", explicó.

BIG BEN
LONDRES (ANSA).- El Big Ben, el campanario del Parlamento británico, se inclinó en los últimos meses a causa de las obras realizadas en una cercana estación del tren subterráneo, informó ayer el diario Guardian.

El periódico recogió la opinión de John Burland, profesor de ingeniería del Imperial College de Londres, uno de los expertos en movimientos del terreno que participó en la restauración de hace unos años para corregir la pendiente excesiva de la Torre inclinada de Pisa.

Según Burland, el Big Ben se inclina cada verano unos cinco milímetros en dirección a Rusia.

EXPLOSION
KIEV (AP).- Tres niños murieron y ocho fueron heridos al estallar una mina terrestre de la segunda guerra mundial con que jugaban, dijo ayer una fuente oficial.

La mina fue encontrada hace un año por el padre de una de las víctimas, que la tenía en la cochera de su casa en la ciudad occidental de Belozersk, dijo Natalia Tsushko, vocera del Ministerio de Situaciones de Emergencia de Ucrania.

De 30 días

Fundador de ETA pide tregua a terroristas

Madrid (EFE).- Julen Madariaga, histórico fundador de ETA, pidió ayer una tregua de 30 días a la banda terrorista para poder llegar a un acuerdo con el Gobierno español.

En una entrevista que emitirá hoy Radio Nacional de España, Madariaga aseguró que ETA debe pensar que ha llegado el momento para dejar la actividad armada, llegar a un acuerdo con el Gobierno y rendir cuentas al pueblo vasco.

El histórico líder etarra, uno de los fundadores de la organización terrorista, en 1959, y que desde hace tiempo está alejado de ésta, ya efectuó una petición similar a mediados del pasado mes, días después del asesinato por parte de ETA del concejal del gobernante Partido Popular Miguel Angel Blanco.

En la entrevista, Madariaga plantea la necesidad de que ETA "proclamara un alto el fuego unilateral, no 'sine die'; un mes sería plazo mínimo, pero un mes que fuera renovable".

Revelación de un libro:

Orgía de poder en el Kremlin

MOSCU (ANSA).- Un turbio mundo de intrigas tejidas sobre la extorsión, el dinero y el poder, uno de cuyos protagonistas es Tatiana, la amada hija de Boris Yeltsin, surge de las revelaciones sobre la cúpula política rusa realizadas por el ex general del KGB Alexandr Khorzhakov, uno de los ex hombres más poderosos del país, en su libro de memorias.

En sus diez años transcurridos junto a Yeltsin como guardaespaldas y como jefe de la guardia del Kremlin, Khorzhakov descubrió los secretos de ese intrincado cuanto tenebroso universo del Kremlin, según se desprende de algunos capítulos adelantados ayer por el diario Komsomolskaia Pravda Hasta junio de 1996 uno de los hombres más poderosos de Rusia y el único que tuvo acceso a la habitación donde Yeltsin se recuperaba de su operación al corazón, Khorzhakov fue "despedido" inesperadamente en esa fecha.

Desde entonces planea su "venganza" recopilando sus memorias y los documentos que develan los entretelones del poder en el Kremlin, reuniéndolos en un libro titulado "Boris Yeltsin, del alba al crepúsculo".

Según sus revelaciones, Boris Berezovski, vicejefe del Consejo de Seguridad ruso y empresario de fama mundial, habría proyectado el asesinato del alcalde de Moscú, Yuri Luzhkov, y del banquero Vladimir Gusinski.

...peran enviado de EE.UU.

...srael alivia levemente el ...loqueo de zonas palestinas

...iones de la fuerza ...rea de Israel atacaron posiciones de ... guerrilla pro iraní ...zbulá (Partido de ...os) al sur de Beirut.

Militares israelíes realizan control de Jerusalén.

...ERUSALEN, (AP y EFE).- ...el alivió ayer ligeramente su ...queo de las zonas palestinas ... Cisjordania al levantar el ...rre de dos ciudades y permi- ...el cruce de algunos palestinos ...ordania.

...La medida se produce en ...peras de llegar el enviado ...rteamericano Dennis Ross ...ra tratar de revivir las con- ...saciones de paz.

...Las tropas israelíes arresta- ... ayer a seis palestinos acu- ...dos de actividades ilegales. ... total de 227 palestinos han ... arrestados por Israel desde ... dos atentados suicidas si- ...ltáneos que se atribuyeron ...itantes islámicos dejaron 15 ...ertos en Jerusalén la sema- ... pasada, dijo el ejército.

...Se permitió a los palestinos ...rar y salir de las ciudades de ...plusa y Jericó y trasponer el Puente Allenby a Jordania, aunque solamente a pie y en medio de estrictas medidas de seguridad.

FUERZA AÉREA ATACO BASES EN LIBANO

Fuentes militares citadas por la televisión estatal israelí informaron de que aviones de la fuerza aérea de Israel atacaron ayer, viernes, posiciones de la guerrilla pro iraní Hizbulá (Partido de Dios) al sur de Beirut.

El portavoz militar de las Fuerzas Armadas israelíes ratificó el ataque en Líbano, en el que según fuentes libanesas citadas por la emisora estatal intervinieron dos aviones.

Según dichas fuentes libanesas, los aparatos israelíes no bombardearon posiciones de Hizbulá, sino del Frente Popular para la Liberación de Palestina (FPLP), en Nueima, a quince kilómetros al sur de Beirut.

Cines

...NJE CAMPERO
...323333
...inée Hs. 15:30 Tanda Hs. 19:00 ...oche Hs. 21:30: VOLCANO.

...DE JULIO
...377099
...inée Hs. 15:30 Tanda Hs. 19:00 ...oche Hs. 21:30: EL MUNDO ...RDIDO.

...E AGOSTO
...inée Hs. 15:45 Tanda Hs. 19:00 ...oche Hs. 21:30: CONTRACARA.

...ALA
...323535
...inée Hs. 15:30 Tanda Hs. 19:00 ...oche Hs. 21:30: ANACONDA.

...PAZ
...325533
...inée Hs. 15:30 Tanda Hs. 19:00 y Noche Hs. 21:30: GARRAS.

CINEMATECA BOLIVIANA
Tel. 325346
Matinée Hs. 16:00 y Tanda Hs.19:30: FRANKENSTEIN y El Mundo al Instante.

MONUMENTAL ROBY
Tel. 362135
Matinée Hs. 15:00 y Tanda Hs. 19:00: MENTIROSO MENTIROSO y VIAJE A LAS ESTRELLAS PRIMER CONTACTO.

MANFER
Tel. 373596
Matinée Hs. 14:45 y Tanda Hs. 19:00: HÉRCULES y LA COLONIA.

MADRID
Tel. 360932
Matinée Hs. 14:45: RIESGO EN EL AIRE y LA COLONIA Tanda Hs. 18:45: RIESGO EN EL AIRE - LA COLONIA y MÁXIMO RIESGO.

ESTELAR
Alto San Pedro
Funciones continuadas desde Hs. 15:00: EL IMPERIO CONTRAATACA - POWER RANGER y LA VERDAD ACERCA DE PERROS Y GATOS.

ESMERALDA
Tel. 360942
Funciones continuadas desde las 14:30: PARÁSITO - DINASTÍA KUNG FU y PERROS ASESINOS.

PLAZA
Funciones continuadas a partir de Hs. 15:00: UN NINJA EN BEVERLY HILLS y ADICTOS AL AMOR.

Según Congreso Continental contra este delito

Apoyo internacional es vital contra el "lavado" de dinero

En la medida en que existan controles eficientes en el sistema bancario, financiero y comercial, los delincuentes se irán de los países que imponen duros obstáculos al crimen organizado

El lavado de dinero es delito que trasciende las fronteras de los países y se requiere enfrentarlo.

Panamá, (EFE).- La cooperación internacional ha sido vital para desarticular poderosas redes del crimen organizado dedicadas al "lavado" de dinero del narcotráfico, según el Primer Congreso Continental contra este delito celebrado en Panamá.

"Creo que el mejor mensaje que le podemos enviar al crimen organizado son los resultados de los casos que están concluyendo y las trampas que se les están colocando en el sistema bancario, financiero y comercial", declaró ayer a EFE el fiscal antidrogas de Panamá, Rosendo Miranda.

Al Congreso, que comenzó el miércoles y concluyó ayer, asistieron medio millar de funcionarios de países de América encargados de la represión de este delito, su análisis, investigación y desarticulación de las redes, así como banqueros y hombres de negocios.

BATALLA AL CRIMEN

Rosendo Miranda dijo que en la medida en que existan controles eficientes en el sistema bancario, financiero y comercial los delincuentes se irán alejando de los países que imponen duros obstáculos al crimen organizado.

Añadió que sin la cooperación internacional ninguna investigación, por excelente que sea, llegaría a tener los efectos de castigo deseados por la sociedad.

Además, instó a la armonización de leyes y la capacitación de magistrados, fiscales, jueces y abogados sobre esta materia para que puedan hacer una justa valoración de las pruebas presentadas por las autoridades investigadoras.

Además, instó a la armonización de leyes y la capacitación de magistrados, fiscales, jueces y abogados sobre esta materia para que puedan hacer una justa valoración de las pruebas presentadas por las autoridades investigadoras.

En el Congreso, los banqueros y autoridades contra el crimen analizaron fórmulas de prevención de ese delito en el mercado de valores, en el comercio internacional o por medio de las redes electrónicas que conectan a los bancos.

Defiende derechos de los campesinos

Pastoral de la Iglesia criticó a Cardoso

BRASILIA, (AP) - El nuevo presidente de la Comisión Pastoral de la Tierra (CPT), pastoral de la iglesia católica defensora de derechos campesinos, criticó al presidente Fernando Henrique Cardoso y defendió los métodos de presión de los campesinos en su lucha por una reforma agraria.

Monseñor Tomás Balduino, de 74 años, dijo en su primera entrevista como nuevo presidente de la CPT que Cardoso "se acostumbró muy rápido a no tener oposición y a desmoralizarla llamándola de burra. El gobierno no sabe respetar a la oposición como pieza del proceso democrático".

Balduino sustituye al monseñor Orlando Dotti, más conservador, en momentos en que la agilización de la reforma agraria es el principal punto de reivindicación para las organizaciones campesinas de Brasil.

Con larga trayectoria en el apoyo a las minorías y en el combate a la dictadura militar (1964-1985), el obispo también criticó a Cardoso por intentar desprestigiar al Movimiento de los Trabajadores Rurales Sin Tierra (MST) al calificarlo de "peligroso" y "fuera de la ley".

Frei y Menem apoyan ejercicios militares

Santiago de Chile, (EFE).- Los presidentes de Chile, Eduardo Frei, y de Argentina, Carlos Menem, respaldaron ayer categóricamente la realización de ejercicios militares combinados entre las dos naciones y coincidieron en que ésta es una decisión política "irrevocable".

En rueda de prensa conjunta los mandatarios reiteraron que no debe "quedar duda" de la decisión de ambos gobiernos de extender el amplio proceso de integración bilateral en lo económico, comercial y cultural, al ámbito de la Defensa y la Seguridad.

Al mismo tiempo, el presidente Menem descartó que su país esté en vías de transformarse en una potencia armamentista y sostuvo que sólo están empeñados en renovar el material perdido en la guerra de Las Malvinas. La realización de los ejercicios militares conjuntos acordados por los ministros de Defensa y Relaciones Exteriores el 9 de julio pasado, han generado algunas reticiencias en sectores castrenses de ambos países y también en algunos políticos.

El presidente Frei ante las consultas de la prensa, subrayó que hay un compromiso político respecto, el que su colega argentino calificó de "irreversible".

Los presidentes de Chile, Eduardo Frei, y de Argentina, Carlos Menem.

En México

Detienen a explotadores de sordomudos

MEXICO, (AP).- Cuatro dirigentes de un grupo que introducía sordomudos a Estados Unidos y los forzaba a vender baratijas en las calles fueron detenidos en esta ciudad, informaron las autoridades.

Un comunicado de prensa de la Procuraduría General de la República identificó a los detenidos como José Paoletti Moreda, José Jose Rustrián Paoletti, Renato Paoletti Lemus y Ezdra Suri Dahab Kassin. Se carece de información sobre sus edades y lugares natales. Las autoridades dijeron que los cuatro parecen ser parientes y eran los dirigentes del grupo criminal. Fueron detenidos por cargos preliminares de conspiración y extorsión.

Las autoridades tienen 72 horas desde el momento de su detención para acusarlos formalmente ante un juez de lo penal.

La Policía Judicial Federal detuvo a los sujetos ayer en la tarde, luego de que un gerente bancario informó sobre dos hombres que trataban de cobrar un cheque de 215.189 dólares que parecía sospechoso.

puertAbierta
PRESENCIA
Responsable: Rubén Vargas
La Paz, Bolivia, sábado 9 de agosto de 1997

Arturo Pérez Reverte:

En la guerra y los ojos de las mujeres está la información

"En la guerra y en los ojos de las mujeres está la información más importante del mundo", afirma Pérez Reverte, en quien el oficio de periodista -fue corresponsal de guerra- y el de novelista han dado notables frutos.

Jorge Halperín

- La guerra transforma a los hombres en bestias. ¿Qué buscaba cuando eligió ser corresponsal de guerra?

- Lo hice porque... bueno, hay un tipo de gente entre la que me cuento, a la que le seduce vivir con mucha intensidad diez vidas en lugar de una, o diez años en lugar de uno. Porque la guerra es una escuela extraordinaria de lucidez. En cualquier guerra hay muchísima información. Yo siempre he dicho que en la guerra y en los ojos de las mujeres está la información más importante del mundo.

- ¿Qué tiene para usted el espectáculo de la guerra?

- Es fascinante, pero no por el horror. Desde luego que el horror no es fascinante, pero sí lo es el ver a los hombres ante el horror. Allí se observan a los hombres y a las mujeres como son en realidad. Ayer contaba a unos amigos una historia que me ocurrió en Sarajevo. Yo tenía una gran amiga que era bellísima. Cuando estalló la guerra, su belleza no le servía de nada. Quiero decir que ese poder de la belleza que las mujeres tienen sobre los hombres ya no les servía para nada. Era una guerra muy dura, y te mataban igual. Pasó el tiempo y la he vuelto a ver últimamente. Otra vez la encuentro en el mundo normal, y ha recuperado el poder que siempre tenía sobre los hombres. Es otra vez una mujer hermosa con sus códigos. Diría que, incluso, ahora es peor que antes. Bueno, esos cambios se dan mucho en la guerra.

- ¿Eso sugiere que la gente es mejor cuando está enfrentada al horror?

- No. Pero, mirar a la gente ante el horror permite comprender cosas del alma humana y explicarte mejor cosas de ti mismo.

- ¿Usted piensa que el señor de la guerra es un prototipo masculino?

- Está ligado a la condición del varón, pero hay mujeres que también participan de esa condición. Recuerda aquel verso de Kipling, que dice, más o menos: "Cuando caes herido en la hierba del Afganistán, y salen las mujeres a cortar lo que queda de ti, sólo te queda robar el rifle, ponértelo a la cabeza y decir adiós como buen soldado". Las mujeres, puestas a eso, pueden degollar o descuartizar mejor que los hombres.

PEREZ REVERTE.- *Recientemente se puso en circulación en nuestro medio su última novela: "El capitán Alatriste".*

- Parece parte del escepticismo que deja la guerra...

- Lo que sucede es que hay un aspecto que sí es masculino que es la estupidez. Es un rasgo mucho más masculino que femenino. Y un estúpido con poder y armas es muy peligroso, sobre todo si a eso le unes la ignorancia y una memoria fresca. Es una fórmula muy explosiva. Me refiero a la combinación de una memoria de agravios, más la estupidez, más la ignorancia, más las armas. Es Bosnia y es Sarajevo.

- Usted prácticamente dejó el periodismo. ¿Piensa como aquel escéptico que sostenía que es un oficio maravilloso si se sale a tiempo de él?

- Sí de hecho yo me salí a tiempo de él. Es un oficio maravilloso y, al mismo tiempo, deleznable. Tiene las dos cosas. Pero yo me alegro de haber salido a tiempo por cosas más personales. Yo hacía un periodismo que era un poco extremo. Era un tipo de vida que destruía algunas inocencias que el hombre también necesita. Creo que me quedaban a lo sumo cuatro inocencias. Y dije. "A ver si con estas puedo recuperarme".

- ¿Cuando está escribiendo literatura no reaparece el periodista?

- Sí sucede, aparece por la mirada que me dejó el ser periodista durante 21 años. Claro que uno no puede haber sido prostituta o cocinero durante 20 años, y después enamorarse o ir a un restaurante como va la gente normal.

- ¿En qué sentido queda transformada la escritura?

- Tu mirada tiene cierto sello. Por un lado, el lenguaje sigue siendo un instrumento que me permite contar. Además, el periodismo me ha dejado una capacidad de trabajar en situaciones de cansancio, de agotar las horas de trabajo con la disciplina profesional de estar frente al ordenador y, sobre todo, obtener, elaborar y digerir información. Mis novelas suelen tener una compleja trama histórica con un gran acopio de información. Allí se juegan métodos que se aprendieron del periodismo.

- ¿También le dio la manera de aproximarse a los temas?

- No. Ten en cuenta que yo era lector antes de ser periodista. Yo era lector desde los nueve años. De los cien libros que he leído que más me han marcado, 72 los leí antes de cumplir los 18 años. Es una lista que hice para un amigo que me la pidió.

- ¿Qué libro lo marca como adulto?

- Hay tres libros que me han marcado. "Los tres mosqueteros", leído a los nueve años; "La cartuja de Parma", a los 15, y "La montaña mágica", a los 18. Ya de adulto, los libros no te marcan, te dejan buenos recuerdos. Por ejemplo, el placer de leer a Stendhal y de volver a él una y otra vez. La admiración cuando lees "El gran Gatsby" y dices: "¡Uy qué tío!".

(Fragmentos de una entrevista publicada en Clarín (Buenos Aires).

Muy pronto

Repositorios culturales figurarán en Internet

Un excelente vehículo para promocionar a nivel mundial la riqueza cultural de los cuatro repositorios que dependen del Banco Central de Bolivia.

POTOSI (PRESENCIA).- Los cuatro repositorios culturales que dependen del Banco Central de Bolivia tendrán sus espacios en la red informática mundial Internet, anunció el director de la Casa Nacional de Moneda, Wilson Mendieta Pacheco.

La Casa de la Libertad, la Casa Nacional de Moneda, el Archivo y Biblioteca Nacionales y el Museo de Etnografía y Folklore son los repositorios que estarán a disposición de los usuarios de "la red" mediante páginas a ser habilitadas por el Banco Central de Bolivia.

El instituto emisor, que financia los repositorios, envió notas a sus directores solicitando la preparación del material que será enviado al Internet en las próximas semanas.

Mendieta señaló que se seleccionará el material más valioso que se atesora en la Casa Nacional de Moneda, especialmente en lo que se refiere a imágenes arquitectónicas, de pinturas, documentos y del sistema colonial de acuñación de monedas.

La muestra incluirá cuadros de Melchor Pérez de Holguín y la célebre "Virgen del Cerro" de autor anónimo que es el principal atractivo de la Sala Mariana, recientemente inaugurada.

Según dijo Mendieta, la incorporación de los repositorios culturales en el Internet, a través de las hojas Webb, es una de las primeras tareas que desarrolla la Fundación Cultural del Banco Central de Bolivia.

A partir del próximo año, la inclusión de datos en el Internet será directa, desde los mismos repositorios, señaló.

El director de la Casa Nacional de Moneda dijo que el Internet será el mejor vehículo para promocionar aún más los atractivos turísticos de la Casa Nacional de Moneda que cada vez recibe a un mayor número de visitantes.

Paz Quiroga

CERAMICAS.- *Hasta hoy, sábado, se expone en la galería del Palacio Chico (calle Potosí esquina Ayacucho) una muestra de cerámicas realizadas por alumnos y docentes de la Escuela Superior de Bellas Artes "Hernando Siles". Con el evento los participantes rinden un homenaje al maestro escultor Víctor Zapana. Entre los expositores están Pascual Cori, Freddy Acarapi, Ramiro Flores y Ruby Ruiz. La foto muestra una obra del último de los nombrados.*

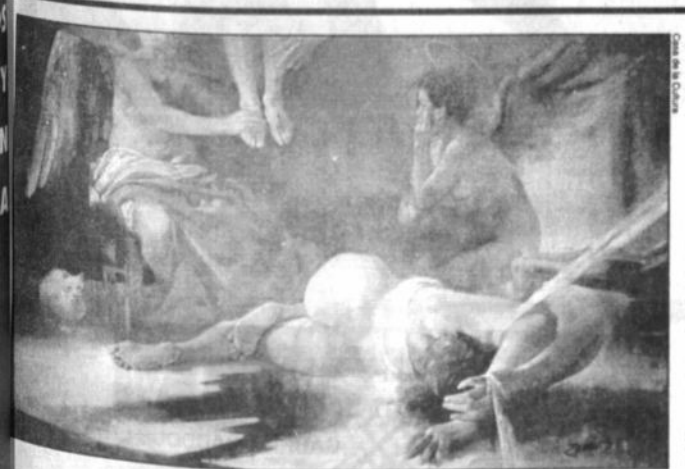

Casa de la Cultura

ZENON SANSUSTE.- *El martes 12 de agosto próximo, en el salón "Cecilio Guzmán de Rojas" de la calle Colón de esta ciudad, se abrirá una exposición de pinturas del artista cochabambino Zenón Sansuste. El pintor, a lo largo de su trayectoria plástica ha merecido varios galardones. Entre ellos fue merecedor en dos oportunidades del Gran Premio del Salón "14 de Septiembre" convocado por el municipio cochabambino. La fotografía muestra uno de los óleos que integran la exposición de Sansuste.*

▼Continúa el diagnóstico de la población negra p.4

▼Emma Junaro en AveSol p.4

BANCO ECONOMICO S.A.
Conveniencia Mutua

PERFUMERIA
Cosmet
SANTA CRUZ

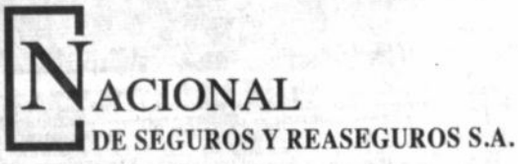

SOUTH AMERICAN EXPRESS
OFICINA CENTRAL LA PAZ Av. Ecuador # 2608 Telf. 410676 Fax: 391227
Telex: 3509 SOAMEX BV * CASILLA: 13013

Felicitamos por la ina nue

y le éxito en

HIPERMA

KID
INDUSTRIAS VENADO S.A.
INDUSTRIA TEXTIL GRIGOTA
galery
importaciones
ARCOR
FRIDOSA
AIDISA
DISTRIBUCION
Valle
comexbol
Ormate
PALADINI
Hipermaxi
ación de su
ocal
Fresh Market
amos
ctividades
RICO
ACEITE COMESTIBLE
ANDES
DRY CLEANERS
ELECTRONICA
DELTA
Balimex
DISTRIBUIDORA
Júpiter
S.R.L.
INDUSTRIA ALGODONERA TEXTIL
Unaltex Ltda.
Nestlé
La Riojana
SANTA CRUZ S.R.L.
Wara
distribuciones
Deliz A
H y H MARKET LTDA.
ESPECIALISTAS EN PERECIBLES
P. A. L.
encanto
LECHE • QUESO • YOGURT
D&M
DISTRIBUCION & MERCADEO Ltda.
QUIÑA
PORT
MAIZENA S.A.
Comercial
CASCADA
Minoil Ltda.
LINKSER S.A.
Servicios Bancarios Auxiliares

Este domingo

Continúa el diagnóstico de la población negra

El Movimiento Cultural Saya Afroboliviana viene trabajando en el proyecto de investigación Diagnóstico de la Situación del Negro en Bolivia, buscando superar la total ausencia de información sobre este sector de la población nacional. Este trabajo proseguirá este domingo 10 de agosto con un diagnóstico de la población negra en la ciudad de La Paz.

Para este propósito, los investigadores Fernando Cajías de la Vega y Joao Cassiano de Oliveira y Mónica Rey Gutiérrez, presidenta del Movimiento Cultural Saya Afroboliviana, se reunirán en una asamblea con los miembros de la comunidad negra de La Paz. La reunión tendrá lugar en las instalaciones del Museo Tambo Quirquincho (calle Evaristo Valle y plaza Alonso de Mendoza) a partir de horas 9:00.

La investigación -que cuenta con el apoyo del Banco Interamericano de Desarrollo (BID) y de la Asociación Pro Avance de los Pueblos de Ascendencia Africana con sede en Washington- ya realizó diagnósticos en las localidades de Chulumani (Colpar y Naranjani) y Chicaloma en la provincia paceña de Sud Yungas y en Tocaña, Mururata, Chijschipa y Coripata (Coscoma, Calacala, Dorado Chico y Chilamani) en Nor Yungas. También se efectuaron estudios en los departamentos de Cochabamba y Santa Cruz. Estos diagnósticos están logrando valiosos datos sobre la realidad y la vida de los afrobolivianos.

EMMA JUNARO cantará acompañada de Einar Guillén, Jhonny González y César Junaro.

Ciclo de videos

"Arbor" de Néstor Agramont en Equinoccio

Un homenaje al Arturo Borda, y varios trabajos del Taller de video arte dirigido por Guillermo Medrano, se podrán ver hoy y mañana respectivamente en Equinoccio, dentro del ciclo preparado a favor de la nueva Cinemateca.

Junto a la exhibición de "Arbor", actuará el grupo "Wara" quienes challarán su CD "Pakallcu". Para el domingo el grupo invitado es "Raga Ki".

La próxima semana Equinoccio acogerá a los trabajos de María Eugenia Muñoz, Karina Oroza, Ramiro Fierro, Eduardo Lopez, Angelino Jaimes, Mora Canal y Boris Balderrama. El sábado 16 habrá un programa especial de clausura.

Equinoccio está ubicado en la Belisario Salinas 380, reservas al 410653. Todas las exhibiciones comienzan a las 22:00 (Hora puntual).

Hoy y mañana

Emma Junaro en Avesol

Despidiéndose de su público, a pocos días de emprender un viaje a Alemania y otros países europeos, la cantante Emma Junaro estará en el café -arte Avesol (calle Goitia 155-A) este sábado y domingo.

La cantante ofrecerá una selección de su amplio repertorio y será acompañada por los pianistas Einar Guillen y Jhonny González y por su hermano César Junaro. Varios de los temas que interpretará figuran en su más reciente produccipon discográfica, lanzada por un sello nacional bajo el título "Emma Junaro, lo mejor".

Hoy la sesión comenzará a las 22:00 horas; el domingo la cita es a partir de horas 19:30. Informes y reservas al teléfono 367632.

TEATRO

Encuentro sobre Crítica Teatral

El Círculo de Directores de Teatro Independiente organiza un Encuetro Sobre Crítica Teatral para el lunes 11 de agosto en el auditorio del Espacio Simón I. Patiño (Av. Ecuador 2503), que se desarrollará desde Hrs. 9:30.

"De tilines y otras vainas..."

Título de la obra escrita por Arturo Archondo que se escenificará los días 13 y 14 de agosto en el Teatro *Modesta Sanginés*, por el grupo "Golpe de Teatro" bajo la dirección de Noel Meruvia. Será en funciones de tanda, a Hrs. 19:30.

CINE Y VIDEO

Miedos góticos en la Cinemateca

Tres películas componen el nuevo ciclo de la Cinemateca que se inició ayer viernes: "Franskenstein" de Kenneth Branaghy Francis For Coppola se proyecta hasta el lunes 11, luego viene "Drácula" de Coppola hasta el 12, y desde el 14 estará "Lobo" de Mike Nichols. Los horarios son 16:00 y 19:30.

MUSICA

Despedida de Emma Junaro

Hasta el domingo 10, se presenta en el local de Avesol (c. Goitia 155-A) la artista nacional Emma Junaro en suerte de despedida, a pocos días de su partida rumba a Europa. hoy sábado será a Hrs. 22:00 y el domingo a Hrs. 19:30.

EXPOSICIONES

Luján y Montes en Galería Nota

Esculturas y pinturas presentan los artistas Ramiro Luján y Fernando Montes Colque en la galería de arte Nota (c. Fernando Guachalla esq. Sánchez Lima). Estará abierta haste el 23 de agosto.

Arte y Cultura

Remy Daza en galería Emusa

En la galería de la Fundación Emusa el artista nacional Remy Daza expone una serie de óleos y acuarelas.

"América Apilada" en fotografías

La Embajada del Reino de España y el Grupo Editorial Santillana organizan la exposición fotográfica denominada "América Apilada" que se realiza en la galería del Espacio Simón I. Patiño. Son obras del español Carlos Diez Polanco.

Muestra de Cerámica

En la galería del Palacio Chico (c. Potosí esq. Ayacucho) se realiza una exposición de cerámica con motivo de conmemorar el 71 aniversario de la Escuela Superior de Bellas Artes "Hernando Siles". Abierta hasta hoy sábado 9.

Homenaje a Raúl Mariaca Guillén

En uno de los salones del Museo Nacional de Arte está abierta una exposición en homenaje al pintor Raúl Mariaca Guillén. Auspician el Centro Boliviano Americano, la Fundación BHN y el Museo.

Agrupación Libre de Artistas

En la galería de arte del Hotel Los Tajibos de Santa Cruz, se lleva adelante la exposición de pinturas, cerámicas y batik de la Asociación Libre de Artistas (A.L.A.). La muestra permanecerá hasta el 10 de agosto.

Sandoval y Quevedo en Taipinquiri

Procedentes del interior del país, los artistas Sixto Sandoval y Jhonny Quevedo exponen sus obras en la galería del Centro Cultural Taipinquiri de la zona de San Miguel.

Salón Anual "Pedro Domingo Murillo"

Está abierta en los salones "María Esther Ballivián" y "Arturo Borda" de la Casa Municipal de la Cultura Franz Tamayo, la exposición de las obras ganadoras y seleccionadas del XLV Salón Anual "Pedro Domingo Murillo".

Galería de Arte Banco de Crédito

Con obras de los artistas Gastón Ugalde, Roberto Valcárcel y Francine Secretan, se inauguró la galería de arte del Banco de Crédito, que está ubicada en el piso 7 del edificio de la esquina de las calles Colón y Mercado Nro. 1304.

VARIOS

Audiciones en Coral Infantil

Se han iniciado las audiciones para los interesados en incorporarse a la Coral Infantil y Preinfantil (niños de 7 a 11 años) de la Sociedad Coral Boliviana, en las oficinas de la calle Romecín Campos 595 frente a canal 11, Sopocachi, a Hrs. 15:00. Será hasta el jueves 14 de agosto.

Curso sobre rellenos sanitarios

La Corporación Caterpillar y el Consorcio Cohemis, organizan un curso sobre "Rellenos Sanitarios". Se realizará el 11 y 12 de agosto en el Auditorio de la Academia Nacional de Ciencias. Informes en el Tel. 392023.

FERNANDO MONTES.- El artista cochabambino expone, junto a Ramiro Luján, una serie de retratos en la Galería de Arte "Nota", de la zona de Sopocachi.

Justo y Franco

Teléfonos de urgencia

PRESENCIA, Tels. 372340-44.
DIRECCION NAL. DE INVESTIGACION, Tel. 356124.
ESTACION CENTRAL, Tel. 373068 - 69
BUSCAMOVIL, Central Maestra Tel. 320644.
INSTITUTO NACIONAL DE TRATAMIENTO, REHABILITACION, REINSERCION SOCIAL E INVESTIGACION DE DROGODEPENDENCIAS (INTRAID - PREID) Tel. 342391 C.Muñoz Cornejo No 2702, Sopocachi
H. MUNICIPALIDAD DE LA PAZ
TELEFONO DEL RETEN, Tel. 371233;
RETEN DE EMERGENCIA, Tels. 375266 y 371236;
COTEL Reclamos Tel. 113 **INFORMACIONES** Tel. 104; **SEÑORITA HORA** Tel. 117 y **LARGA DISTANCIA EXTERIOR,** Tel. 356700, Interior Tel 101; **INFORMES,** Tel. 350211
HOSPITAL DE CLINICAS, Maternidad Tel 376472
TRANSITO, Tel. 371224 y 371220
ASISTENCIA PUBLICA, Tel. 118 - 371233
MATERNIDAD Tel. 314414
NEUROCIRUGIA, Tel. 320728
PENSIONADO, Tel. 322823
BOLIVIAN POWER Co. Ltda.
RECLAMOS, Tel. 354357
BOMBEROS, Tel. 379468 - 379469 - 119
HOSPITAL DE CLINICAS CENTRAL. Tel. 376472
ATENCION DE PARTO DOMICILIARIO, Tel. 360700.
RADIO PATRULLA, Tel. 110.
AASANA, (Aeropuerto Informaciones) Línea Piloto, Tel. 810122.
SAMAPA, Tel. 211222.
A. T. I. Asistencia Telefónica Inmediata, Tel. 390021.
AUXILIO MECANICO Y GRUA 24 horas. 325950-01226718

Farmacias de turno

ZONA CENTRAL.-

MAYRA c. Colón 900 esq. La Bandera	354665
SAN PABLO c. Figueroa 790	377375
AMERICA Almirante Grau 115	341969
MARIA GORETTI Av. 20 de Octubre 1915 y Landaeta -	376025
PANDO Av. Pando esq. Chuquisaca Nº 199	328378

ZONA SOPOCACHI Y SAN PEDRO

AGATA Av. 6 de Agosto esq. Campos	430436
ISABELITA c. Landaeta 1077	357163
ANTONIO c. Luis Url de la Oliva 2705	----
GRISELDA c. Almirante Grau 641	316781

ZONA MIRAFLORES

REGINA Av. Saavedra 2002 esq. Villalobos	222866
20 DE OCTUBRE Plaza del Stadium 1688	229252
ITURRALDE Av. Iturralde 1193	224900
ALEJANDRA Av. Tejada Sorzano 514	342202
LAS AMERICAS Av. de las Américas 483 - Villa Fátima	210575

ZONA VILLA COPACABANA Y SAN ANTONIO

ELIANA Av. Burgaleta 1001	234493
INCAHUASI Gral. Campero 1730 - V.San Antonio	232200
LUZ DE VIDA c. 5 Nº 191 Zon.G.Villarroel - Villa Armonía	200357

CEMENTERIO-BS.AIRES -TUMUSLA-BELEN-GRAN PODER.-

NIÑO JESUS Av. José M. Asín 698	390128
ZENNI Av. República esq. Quintanilla Zuazo	372026
AURUM Av. Buenos Aires 1025	364876
VIVIANA c. Rodríguez 480	365091
SAN ROQUE Av. Buenos Aires 1592	321203

ZONA OBRAJES Y ALTO OBRAJES

MARIA REINA Av. Hernando Siles esq. c. 16	785015

ZONA CALACOTO, ACHUMANI E IRPAVI

SAN MIGUEL Urbanización San Miguel	791205
AMANECER c. 5 Gualberto Vega esq. Av. José María Achá Los Pinos	791257
CATEDRAL c. 16 Nº 7 fte. Mercado - Achumani	712318
MONICA Av. Tcnl. Sanchez 6975 entre calle 2 y 3 Irpavi	722682
ABRIL Juan Muñoz Reyes entre 29 y 30 C.Cota	799390

LanChile
LA LINEA AEREA DE CHILE

Directo de Santa Cruz a Chile: Martes, Jueves y Domingos
Directo de La Paz a Chile todos los días

SANTIAGO - BOLIVIA - SANTIAGO

DESDE SANTIAGO			DIRECCION	DESDE LA PAZ		
MAR-JUE-DOM	DIARIO ex SAB	SAB	DIA	DIARIO ex SAB	SAB	MAR-JUE-DOM
LA - 076 B - 737 Y	LA - 078 B - 737 Y	LA - 078 B - 737 Y	VUELO EQUIPO CLASE	LA - 118 B - 737 Y	LA - 118 B - 737 Y	LA - 117 B - 737 Y
9:15	8:00	9:15	Sa SANTIAGO Ll	18:00	21:10	21:10
11:35	10:20	11:35	Ll IQUIQUE Sa	15:50	19:00	19:00
12:00	10:45	12:00	Sa Ll	15:25	18:35	18:35
12:35	11:20	12:35	Ll ARICA Sa	14:50	18:00	18:00
13:10	11:55	13:10	Sa Ll	14:00	17:10	17:10
	12:40	13:55	Ll LA PAZ Sa	13:15	16:25	
14:40			Ll SANTA CRUZ Ll			15:40
LA PAZ				LA PAZ		

La Paz Edif. 16 de Julio 1º piso Of. 104 Teléfono piloto 358377 Fax: 392051 Casilla 14313 — Cochabamba Av. Ayacucho 112 Frente al correo central Telfs. 24627 - 28059 - Cas. 5457 — Santa Cruz Calle Libertad 144 Telfs. 329347 - 335951 - 335956 — Sucre Plaza 25 de Mayo Nº 46 Telfs. 21862 - 23606 Fax: 591-064 - 21008

servicios

Viajes

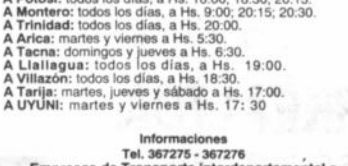

SALIDAS

A Oruro: todos los días, a Hs. 5:30; 6:30; 7:30; 8:00; 8:30; 9:00; 9:30; 10:30; 11:30; 12:00; 13:00; 13:30; 14:00; 15:30; 17:00; 17:30; 18:00; 19:30; 20:00; 20:30; 21:00.
A Cochabamba: todos los días, a Hs. 8:00; 8:45; 9:00; 13:00; 19:30; 20:00; 20:15; 20:30; 21:00.
A Santa Cruz: todos los días, a Hs. 8:30; 8:45; 9:00; 13:00; 20:00; 20:15; 20:30; 21:00.
A Sucre: todos los días, a Hs. 8:30; 18:00 y 20:00.
A Potosí: todos los días, a Hs. 18:00; 18:30; 20:15.
A Montero: todos los días, a Hs. 9:00; 20:15; 20:30.
A Trinidad: todos los días, a Hs. 20:00.
A Arica: martes y viernes a Hs. 5:30.
A Tacna: domingos y jueves a Hs. 6:30.
A Llallagua: todos los días, a Hs. 19:00.
A Villazón: todos los días, a Hs. 18:30.
A Tarija: martes, jueves y sábado a Hs. 17:00.
A UYUNI: martes y viernes a Hs. 17: 30

Informaciones
Tel. 367275 - 367276
Empresas de Transporte interdepartamental e internacional de pasajeros

Transporte Korilazo	Tel: 323810
Transporte Aroma	Tel: 375449
Pullman Nobleza	Tel: 361427
Pullman Avaroa	Tel: 327096
Transporte Copacabana	Tel: 340461
Pullman Bolivia	Tel: 355854
Urus Imperial	Tel: 350793
Flota Copacabana	Tel. 362803
Flota El Dorado	Tel: 359153
Flota San Francisco	Tel: 378084
Flota Concordia	Tel: 354612
Flota Panamericana	Tel: 371119
Flota Urkupiña	Tel: 353214
Transporte San Lorenzo	Tel: 328911
Transportes Cisne	Tel: 361321
Transportes La Paz	Tel: 377443
Panasur	Tel: 362708

CRUCIMANIA

POR LUIS CAMPOS™

Nº 2201

HORIZONTAL
1 Cacao, en Cocoa, EUA
6 Jornalero
10 Canción portuguesa
14 Premio: ing.
15 Oriente
16 Sortijas
17 Mueca; mímica
18 Segunda representación de obra teatral
20 Enhilas
22 Levantes la voz
23 Actriz __ Russell
24 Te detengas; descanses
25 Enojo
28 Vale que dan los maestros
29 Entregar
30 Espantan la caza
32 Productor húngaro Alexander __
36 Marchabas
38 Añal; anuo
40 A los lados de la frente
41 Sitio cerrado y cubierto
43 Actriz __ Burstyn
45 Cortar, en Cuthbert,EUA
46 Medida de capacidad
48 Glotona
50 Award: esp.
52 Mastiqué y tragué
53 Granos
54 Difamar; injuriar
58 Opresor; tirano
60 Nervio: pref.
61 Bastante
62 Observo
63 Signo del Zodiaco
64 Lance; juego
65 Punto final
66 Caucásica y amarillo

VERTICAL
1 Jaula, para Nicolás Cage
2 Actor brit. Reginald __
3 Dinero contante en Cashmere, EUA
4 Filósofo esp. José __ y Gasset
5 Sazonado; aderezado
6 Arbol con peras
7 Cuatro en Dos Passos
8 Aumentativo
9 Cortar al sesgo
10 Hipócritas
11 Pendiente
12 Cualidades
13 Polares y hormigueros
19 Camión, en Truckee, EUA
21 C./prov. de Argentina, La __
24 Celdillas de la colmena
25 Concejal
26 Raíz comestible
27 Traje de etiqueta
28 Sao __, Brasil
31 Mes
33 Abundante
34 Dios latino
35 Alce; ciervo
37 Saliente
39 Especie de azadón
42 C. de Costa Rica, Puerto __
44 Nombrar
47 Bebida medicinal caliente
49 Rápida
50 Lo contrario de verso
51 Escriben como Bécquer
52 Residuo de panales de cera
53 Actor __ Ara
54 Patrimonio; prebenda
55 Presidente mex. Adolfo __ Cortines
56 Medida agra
57 Cantante (E Diana __
59 Beisbolista __ DiMaggio

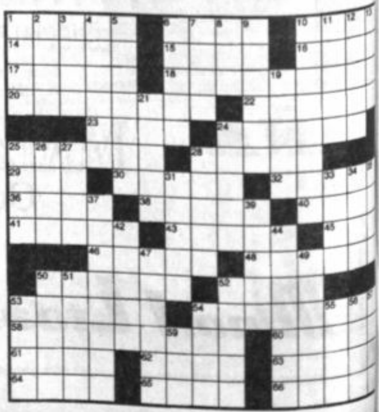

SOLUCION ANTERIOR

PLAN ADDIS ADA
RARO NIEVE JEF
OSTROGODOS EST
ASE FOSO TARTA
PIRA PEGAR
ASCETA CLAUSURA
CUAJA TOARA YA
TELE CORTA PEZ
ALI HONRA LORO
SOBRANTE LOZANO
RENTA TACO
BLANDA TOMO PA
LEDA CROMOSFERA
ALON TELAS LOO
SARA OSUNA URNA

Para tomar nota

■ Mil quinientos dólares por jornada. Eso es lo que le está dejando a la Dirección Departamental del Deporte la feria que tiene lugar en el coliseo Julio Borelli. El dato fue proporcionado en el propio organismo a modo de justificar el relegamiento que sufren las disciplinas que de momento se ven impedidas de usar el escenario de la calle México.

■ Una disputada final se espera del cotejo que mañana disputarán la Academia ABB y Bolívar en la categoría Sub-13. El partido tendrá lugar a las once de la mañana en la cancha Mauricio González, de Calacoto. El duelo, además, no sólo se registrará en el campo de juego, sino también en las graderías, con una masiva presencia de padres de familia.

■ Nos pareció de mal gusto que uno de nuestros colegas (director él de un programa deportivo en canal 27) que, mientras junto a otros periodistas le tomaba declaraciones al técnico "atigrado" Manolo Núñez después del partido contra Real, esté sonriendo y haciendo muecas.

En este tipo de situaciones, lo mínimo que se debe hacer es respetar al interlocutor, más aún en el caso del hombre de prensa.

■ Retornó a La Paz Francisco Millares, quien se recupera de una delicada operación del corazón a la que fue sometido en Cochabamba.

"Pancho" ya se encuentra bien de salud y ni bien volvió se puso manos a la obra. "Estaba extrañando el trabajo", dijo.

Nos alegra que las cosas le hayan salido bien al colega y, sobre todo, que haya vuelto a la dirección diaria.

■ Fred Asbun, el ex directivo del Club The Strongest, es goleador del equipo de "El Gato" (también que toma parte en un torneo de fútbol de la Liga de Comercio de La Paz).

Pero las cosas no se quedan allí, pues el equipo en que juega Fred Asbun marcha como líder de la competencia y, a su vez, él es uno de los goleadores del certamen.

Como se nota el ex responsable del Gigante de Fútbol de The Strongest lleva el fútbol por dentro.

Cleveland: El ex campeón mundial de peso pesado, Muhamad Alí, posa con la hermana Mary Asumpta, quien le enseña su gigante tarjeta publicitaria de beisbol, durante una sesión de autógrafos (AP).

Subasta su medalla para curarse

Sydney 8 (ANSA-KYODO)- La ex velocista australiana Raelene Boyle venderá una de las medallas de plata que obtuvo en los Juegos Olímpicos de Munich 72 para recaudar fondos que la ayuden a pagar los gastos derivados de su tratamiento contra el cáncer de mama. El diario Daily Telegraph informó hoy que Boyle, de 46 años, planea subastar en septiembre la medalla de plata que obtuvo en la competencia de 100 metros en Munich 72 (también obtuvo una medalla de plata en los 200 metros) y la bandera australiana que portó en los Juegos de Montreal 76.

La exatleta olímpica espera obtener con la subasta de la medalla unos 15.000 dólares, que le permitirán pagar parte de los servicios médicos derivados de su tratamiento contra el cáncer. Durante la subasta también serán rematadas las zapatillas utilizadas por la reciente campeona mundial de los 400 metros en Atenas, la australiana Cathy Freeman, quien obtuvo la medalla de plata en esa especialidad en Atlanta 96.

Se congeló su pase

Bolonia, 8 (ANSA).- Se aleja la posibilidad de que Susana Werner, la rubia novia de Ronaldo, pueda jugar en el equipo de fútbol femenino del Bolonia. La Biochimica Spa, propietaria de la marcha Limonello, sponsor oficial del Bolonia femenino, afirmó "haber renunciado temporalmente al tema".

La empresa sostiene haber enviado un fax a Helio Pasos, representante de Werner, en el que le proponía un encuentro apenas la rubia modelo y actriz, llegara a Italia.

Sin embargo, Susana Werner llegó a Italia acompañando a su novio, que debutó en el Inter, el 5 de agosto, y ni la joven ni su agente se comunicaron con la Biochimica.

Por eso, "la empresa comunica haber renunciado temporariamente al acuerdo. Se reserva en un futuro próximo reanudar eventualmente las relaciones", concluye el comunicado.

PARTIDO

Nuestras páginas dan cuenta de la cancelación del partido amistoso que las selecciones de Jamaica y Bolivia debían protagonizar en Kingston.

Al margen de los motivos expuestos por la Liga, existen otros, que tornaban poco viable la actuación nacional.

A recordar que el conjunto jamaiquino llegó a Oruro y fue derrotado contundentemente, sin que mostrara atisbos de buen fútbol pero sí bastante rudeza y mala intención.

Seguramente los morenos tenían ganas de tomarse la revancha y por eso, merced a una bolsa atractiva, insistieron en la presentación del conjunto nacional.

Hace algunas horas la televisión mostró la jugada en que resultó lesionado el colombiano Neider Morantes y queda de manifiesto que el defensor de Jamaica levantó la pierna más allá de lo adecuado. Por algo los medios bogotanos lamentaron más este hecho que la derrota como tal.

Es que esta selección parece basar su dinámica en un juego que bordea - y a veces excede - lo que el reglamento permite. Con una técnica indisimulablemente rudimentaria, suple dicha falencia apelando a argumentos físicos que pueden resultar riesgosos para el adversario.

No deja de ser cierto que a estas alturas la Federación precisa de ingresos para solventar los gastos que demandará la recta final de eliminatorias, sin recaudaciones propias, pero también cabe considerar otros aspectos, que llegado el caso adquieren trascendencia.

Esta vez, por lo que se conoce, la Liga hizo prevalecer su criterio y, dicho sea de paso, los jamaiquinos tendrán que reservarse para mejor oportunidad la intención e borrar la paliza que sufrieron en el Bermúdez.

Atenas: La corredora discapacitada Louise Sauvage, de Australia, en un gran esfuerzo físico, cruza la línea de meta, ganando la prueba de los 800 metros damas en sillas de ruedas, que se disputa por primera vez en el Campeonato Mundial de Atletismo. La directiva ateniense decidió incluir, esta prueba en el campeonato mundial a partir de esta versión (AP).

Murió párroco "tuerca"

Maranello (Italia), 8 ago (dpa).- Aunque Michael Schumacher gane el domingo el Gran Premio de Hungría, las campanas de la iglesia de Maranello permanecerán probablemente mudas.

Don Erio Belloi, el parroco que se hizo famoso mundialmente por festejar todos los triunfos de los bólidos de Ferrari con campanadas, murió el jueves en San Cesareo en un accidente de tráfico.

Don Belloi era desde hacía 14 años el padre espiritual de los integrantes de la familia del "cavallino rampante", que hoy se mostró desolada en Hungría por la muerte del religioso.

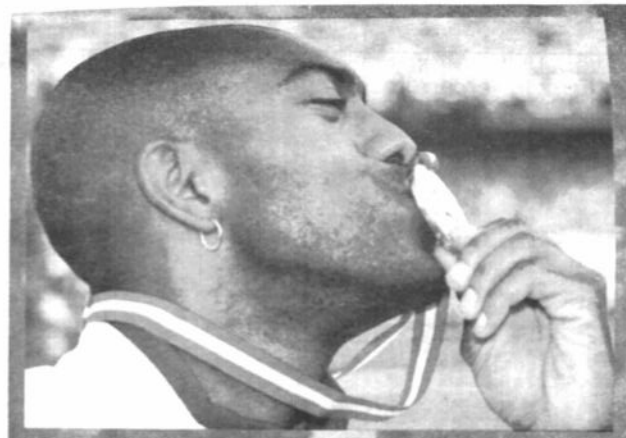

Atenas: Allen Johnson besa la medalla de oro que obtuvo al ganar la prueba de 110 metros con vallas del Mundial de Atletismo (AP).

PEÑA SERA EL PRIMERO EN LLEGAR

NOTA 9, PÁG. 11

OCHOA IZPUR REASEGURO SU CONCURSO

NO

La Liga se opuso y el partido con Jamaica fue ayer descartado

20:00 Oriente y Chaco abren esta noche la tercera fecha del campeonato

PRESENCIA del deporte
La Paz, sábado 9 de agosto de 1997

Budapest: La Ferrari del alemán Michael Schumacher, que logró el mejor tiempo en la primera jornada de entrenamientos libres del Gran Premio de Hungría de Fórmula Uno (AP).

Se abre esta noche en Santa Cruz la tercera fecha liguera

ORIENTE Y CHACO EN "CHOQUE PETROLERO"

Oriente Petrolero y Chaco Petrolero jugarán esta noche en Santa Cruz, abriendo la tercera fecha del torneo liguero de fútbol "Rvdo. Juan Mejías".

El cotejo se disputará en el estadio "Camba" de la ciudad oriental, debido a que el "Tahuichi" todavía está cerrado, producto de los trabajos de refacción que se realizan otra vez en ese escenario.

Será árbitro Edgar Soliz, a quien asistirán Juan Carlos Arroyo y Pedro Melnik.

El horario ha sido confirmado para las 20:00 horas.

Oriente Petrolero está en busca de la reinvindicación, pues en los dos primeros partidos que jugó perdió.

Chaco, por su lado, tiene un encuentro ganado y otro perdido.

Los dos, sin embargo, están ávidos de triunfo, sobre todo el elenco paceño que está comprometido en la difícil zona del descenso.

Nicolás Flores, carta de gol de Chaco.

CRUCEÑOS QUIEREN REINVINDICARSE

Santa Cruz, 08 (PRESENCIA) Por Félix Chimba.- Oriente Petrolero que está de capa caída por las derrotas sufridas en los dos primeros compromisos en el torneo Clausura, buscará rehabilitarse cuando este sábado se enfrente con Chaco Petrolero de La Paz.

Debido a ausencias obligadas de figuras importantes, en algunos casos por lesión y en otros por la acumulación de tarjetas amarillas y expulsiones, el director técnico, Eduardo Rivero, no ha podido contar con un equipo estable, que le permita mostrar el verdadero potencial del actual vicecampeón nacional.

Las bajas siguen sumandose en el cuadro albiverde, para el compromiso de mañana no podrá contar con el volante ofensivo Nené y el delantero Róger "sucha" Suárez, quienes no lograron reponerse de las lesiones que sufrieron en el partido con San José.

Por otra parte, aun no podrá contar con Juan Carlos Farah y Wilson Escalante, que prosiguen el proceso de recuperación.

Para enfrentar a Chaco, "zorro" Rivero ha dispuesto el siguiente equipo titular:

Leonardo Fernández al arco; en la defensa, Alberto Saucedo, Ismael Brítez, Angel Parabá y Clever Méndez; en el medio, Ronald Arana, Raúl Medeiros, Henry Vaca y Robert Arteaga; adelante, Roly Paniagua y Milton Coimbra.

El plantel fue concentrado esta noche en las instalaciones de la sede social del Barrio San Antonio.

Por su parte, los directivos podrán a la venta 8.000 entradas para este partido.

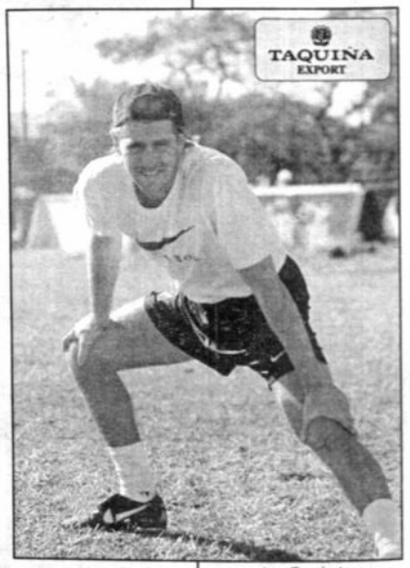

Leo Fernández

"QUEREMOS LOGRAR POR LO MENOS UN EMPATE": MOLINA

"Vamos a dejar todo en la cancha y si no podemos lograr una victoria, por lo menos lucharemos para alcanzar un empate", dijo ayer el entrenador de Chaco Petrolero, René Molina, a propósito del partido de esta noche en Santa Cruz contra Oriente, en el inicio de la tercera fecha del certamen Clausura de la Liga.

Indicó que "el trabajo durante la semana ha sido bueno y que se espera rendir bien".

Sin embargo, Molina dio cuenta que el encuentro se presenta difícil, "Oriente es un equipo de muchos pergaminos y muy respetable. Pero Chaco, a pesar de algunas adversidades, está bien y dispuesto a sorprender al rival, así sea de visitante".

El técnico "chaqueño" dijo que arriesgará además en su planteamiento táctico en el partido de esta noche, anunciando que hará jugar dos hombres arriba.

"Estoy jugándome con Carlos Cárdenas, un muchacho pandino de 20 años, que acompañará a Nicolás Flores en la ofensiva. Es que si queremos sacar un buen resultado, tenemos que arriesgar", anotó.

A propósito, Cárdenas hará su debut en la Liga vistiendo la casaca de Chaco.

El equipo cerró ayer por la mañana sus entrenamientos en su cancha de la zona de Miraflores.

El viaje a la capital oriental está previsto para hoy en la mañana.

Chaco comenzó con buen pie en este torneo, ganándole a San José 1-0, pero después se encontró con Bolívar, con el que cayó 1-2.

Ahora tratará de reinvindicarse con un buen resultado en Santa Cruz.

EQUIPO

Molina definió su onceno titular, el que estará integrado de la siguiente manera:

Gustavo Geloz; Luis Vargas, Hugo Reyes, Johnny Soliz y Richard Rojas; Paolo Cuba, Simón Vargas, José María Romero y Milton Maygua; Carlos Cárdenas y Nicolás Flores.

El retorno está previsto para mañana.

Grondona salió al paso de la posición de Pelé

"SI BRASIL NO ACEPTA LAS REGLAS, QUE DEJE LA FIFA"

Río de Janeiro, 8 ago (dpa) - El presidente de la Asociación del Fútbol Argentino (AFA), Julio Grondona, se sumó hoy a las críticas del presidente de la FIFA, Joao Havelange, a las propuestas de cambios en la estructura del fútbol brasileño formuladas Edson Arantes do Nascimento, Pelé.

"Es gracioso: nosotros aportamos las bailarinas (los clubes) y el gobierno quiere ser el dueño del circo. Los gobiernos ya no consiguen cumplir las tareas que les corresponden, y ahora quieren meterse en el fútbol. Lo que quiere Pelé es perturbar", fustigó Grondona al diario brasileño "Folha de Sao Paulo".

"Brasil se afilió a la FIFA y aceptó sus reglas. Si no quiere respetarlas ahora, es mejor que deje el organismo", coincidió Grondona.

El diario interpretó las declaraciones de Grondona como un reflejo de su temor al llamado "efecto caipirinha", por el cual una modificación radical en la estructura del fútbol brasileño desataría un cambio similar en Argentina.

PELE

Río de Janeiro, 8 Ago (EFE).- El ministro extraordinario de los Deportes de Brasil, el ex futbolista Edson Arantes do Nascimento "Pelé", puede dimitir de su cargo en caso de que el Gobierno decida archivar el proyecto de ley de su autoría que reglamenta la práctica del fútbol en el país.

Pelé teme que el Gobierno aplace el estudio del proyecto ante la amenaza hecha por el presidente de la Federación Internacional de Asociaciones de Fútbol (FIFA), el también brasileño Joao Havelange, de eliminar a Brasil de la fase final del Mundial de Francia'98 en caso de que la nueva reglamentación sea aprobada por el Congreso.

Pese a que la Presidencia brasileña ya anunció que apoya incondicionalmente la llamada "Ley Pelé", las versiones en el sentido de que el Gobierno puede retrasar el envío del proyecto de ley al Congreso abrieron la posibilidad de que el Ministro renuncie a su cargo.

"Es real la posibilidad de que Pelé deje su cargo si el presidente Fernando Henrique Cardoso resuelve, de hecho, archivar el proyecto de ley que somente el fútbol brasileño a nuevas reglas... El Ministro ya manifestó su firme convicción de abandonar el Gobierno en caso de que el proyecto no sea presentado al Congreso en el tiempo que considere conveniente", asegura hoy, el diario 'Jornal do Brasil'.

CARDOSO

Salvador de Bahía (Brasil), 8 ago (dpa) - El presidente de Brasil, Fernando Henrique Cardoso, desestimó hoy la amenaza de la FIFA de excluir la selección nacional de la Copa de Francia '98, y reiteró su apoyo al proyecto de cambios en el fútbol brasileño elaborado por su ministro de Deportes, Edson Arantes do Nascimento, Pelé.

En una rueda de prensa, Cardoso negó igualmente las versiones periodísticas según las cuales Pelé dejaría el Gabinete, en caso que el gobierno optara por no enviar su proyecto de ley al Congreso.

"No hay nada de eso", aseguró el mandatario, quien fustigó con ironía las advertencias de Havelange.

"No creo que Havelange lo haya dicho así, porque eso no le quedaría bien. Creo que éste no es un momento para amenazas, sino para entendimiento", subrayó Cardoso.

EXPLOSION EN ESTADIO ASUSTA A ESTOCOLMO

Estocolmo, 8 ago (dpa) - La explosión de un artefacto causó hoy destrozos en el estadio olímpico de Estocolmo, ciudad candidata a la celebración de los Juegos Olímpicos del 2004, aunque sin provocar daños personales.

La Policía estima que la explosión fue muy probablemente provocada por una bomba. Funcionarios suecos rechazaron que el hecho tenga vinculación con los grupos que se oponen a la celebración de los Juegos Olímpicos en la capital sueca.

"No recibimos amenazas verbales ni escritas", dijo el vocero policial Claes Cassel a la agencia de noticias sueca TT. Otras instalaciones deportivas e incluso las oficinas centrales de Estocolmo 2004 fueron amenazadas en meses recientes.

El estadio olímpico fue contruido para los Juegos de 1912, pero uno nuevo será levantado si Estocolmo obtiene la sede para los Juegos de dentro de siete años.

Las ciudades que compiten con Estocolmo por la sede olímpica son Atenas, Buenos Aires, Ciudad del Cabo y Roma.

Un vocero de la "Fundación 2004" informó que su presidente, Olof Stenhammar, recibió varias llamadas de periodistas extranjeros especulando con que las otras ciudades en competencia podrían haber puesto una bomba. El vocero rechazó estas especulaciones.

Otro cubano que brilla

QUESADA GANO ORO EN SALTO TRIPLE

Atenas: El cubano Yoelvis Quesada, ganó ayer la medalla de oro en el salto triple, al lograr los 17,85 metros. En la foto, se lo observa en plena acción (AP).

Atenas, 8 (AP) - El trinitario Ato Boldon y la ucraniana Zhanna Pintussevich se quedaron hoy con las medallas de oro de los 200 metros en el campeonato mundial de atletismo, que fue sacudido por la victoria del cubano Yoelvis Quesada sobre el británico Jonathan Edwards en salto triple.

Boldon se repuso de la frustración que representó su quinto lugar en los 100 y ganó convincentemente los 200, en los que no corrió el estadounidense Michael Johnson.

Pintussevich, por su parte, aprovechó la ausencia de la francesa Marie Jose Perec, otra bicampeona olímpica que se tuvo que retirar de la competencia debido a una lesión, y triunfó en la rama femenina, relegando por siete centésimas a la srilanquesa Susanthika Jayasinghe, quien se llevó la presea de plata. La jamaiquina Marlene Ottey tuvo que conformarse con la de bronce.

Quesada, mientras tanto, dio a Cuba su tercera medalla de oro en una competencia en la que se suponía que la lucha era por el segundo puesto.

Edwards ha dominado el salto triple a voluntad en los últimos años y quebrado tres veces el récord mundial. Pero compitió disminuido por una lesión y tuvo que conformarse con la medalla de plata, con un salto de 17,69, 60 centímetros menos que su récord mundial de 18,29.

Quesada ganó con 17,85 y su compatriota Aliécer Urrutia conquistó la medalla de bronce con 17,64.

Cuba cosechó asimismo una medalla de plata en los 800 metros masculinos, prueba en la que el isleño Norberto Téllez escoltó al keniano Wilson Kipketer.

Kipketer cronometró 1:43.38, un tiempo bastante inferior al récord mundial de 1:41.73 que comparte con el inglés Sebastian Coe, y Téllez 1:44.00.

La quinta medalla dorada dirimida hoy se la adjudicó sorpresivamente la marroquí Nehza Bidouane, quien desbarató todos los pronósticos y superó a la campeona olímpica Deon Hemmings, de Jamaica, y a la última campeona mundial Kim Batten, de Estados Unidos, en los 400 metros con vallas.

Bidouane ganó en 52.97 segundos. Hemmings se llevó la medalla de plata en 53.09 y Batten la de bronce en 53.52.

La de Bidouane es la segunda medalla de oro que gana Marruecos.

ORURO

POR EXTRAVIO QUEDA NULO EL CARNET DE CONTRIBUYENTE Nº 2807890.

POR EXTRAVIO QUEDA NULO EL RUC DE CONTRIBUYENTE No. 480428. 5-7Agos.

POR EXTRAVIO QUEDA NULO LA BOLETA DE DEPOSITO Nº 014001973 DE DOÑA ESTEFANIA BEJARANO VIUDA DE RAMOS.

AVISO POR EXTRAVIO QUEDA NULO EL RUC No. 7391943 DE "CONSULTORA INTEGRAL R.M." S.R.L.

POR EXTRAVIO DE FACTURAS RUC 8320632 DEL 1 W6TH012 - 000000025 AL W6TH9012 - 000000250 perteneciente a FUNERARIA SANTA MARIA QUEDA NULA.

COCHABAMBA

CASA EN COCHABAMBA.- HERMOSO CHALET, 4 DORMITORIOS, DEMAS DEPENDENCIAS, GARAGE TECHADO, ZONA QUINTANILLA, TELF. 042-01720074 Cochabamba. 5-11 Agos.

URGENTE VENDO CASA AL MEJOR POSTOR 2da. CIRCUNVALACION, ZONA FRUTILLAR. Telf. 042-98880 Cochabamba. 5-11 Agos.

CASA EN VENTA UBICADA EN FORTIN VANGUARDIA 1689 y LITORAL REF. TELF. 042-83490 COCHABAMBA

En Cochabamba vendo lote 2.000 m2, sobre avenida Blanco Galindo km. 6- Ref. Telf. 042-67031.

EN COCHABAMBA RESTAURANT EQUIPADO 221192. 23-26 julio.

VENTA TOTAL O PARCIAL APART HOTEL RESTAURANT DISCOTECA. REF. CELULAR 01722774 COCHABAMBA. 26-1 AGOSTO

VENDO CAMIONES VOLVO F7 4 X 2, F89 6 X 2, N7 4 X 2, Telf: 017-27131 Cochabamba. 8-14 Agos.

Vendo Departamento $US. 40.000.- y Casa $US. 28.000.- a 10 años plazo Telf. 042-26019 y 01724473 Cochabamba. 8-10 Agos.

LA PAZ

LECTORES 12X SOUND BLASTER CREATIVE control remoto $us 109 Fono. 317527

REPARACIONES mantenimiento actualizaciones de ACER, IBM a 586 o PENTIUM (DATA JET Pérez Velasco Local 1A). 317527

REFRIGERADORES Reparamos lavadoras calefones garantizado 231288.

Vendo departamento 3 dormitorios, Alto Obrajes 732116.

Alquilo dos bonitas habitaciones, cocina, baño independientes, dólares 80 (o separadas), Alto Miraflores 213243.

Departamento en alquiler. Ref. 212768.

Construimos casas, ampliaciones 365939. 28-4-Julio

BICICLETAS Compro 381063.23-1 Agosto

$us. 799.- PENTIUM 133 INTEL SUPER VGA COLOR, EDIF. HERMANN (EL PRADO), PISO 9, OF. 903.

$US. 839.- PENTIUM 166 INTEL SUPER VGA COLOR, EDIF. HERRMANN (EL PRADO) PISO 9, OF. 903.

$us. 969.- PENTIUM 200 INTEL SUPER VGA COLOR, EDIF. HERRMANN (EL PRADO) PISO 9, OF. 903.

COMPUTADORAS DESDE $us. 200.- EDIF. HERRMANN (EL PRADO), PISO 9, OF. 903.

SE COPIAN CD'S, EDIF. HERRMANN (EL PRADO), PISO 9, OF. 903.

Espectacular oferta, computadoras pentium/200 Intel, $us. 918 svga color hd 2Gb garantizadas, créditos, edificio 16 de Julio, oficina 11-02.

Espectacular Oferta, PENTIUM $us. 737, svga hd 1Gb. Aceptamos computadoras antiguas, tenemos créditos, Edificio 16 de Julio, Piso 11-02 (Prado).

Espectacular oferta, computadoras pentium/166 Intel $us. 818 svga color hd 2 Gb. garantizadas, créditos, edificio 16 de Julio, oficina 11-02.

Realidad Virtual, venga vea, pruebe, viva un mundo perfecto, ideal, garantizados, precios asequibles, Edificio 16 de Julio, piso 11-02.

Espectacular oferta, Monitores Samsung $US. 203, multimedia 20x $US. 149, Impresoras $US. 145, garantizadas, Edificio 16 de Julio, piso 11-02.

A la mejor oferta, regalo FOTOCOPIADORA SAVIN MOD. 7350. Fono. 840218-317527.

$us 899 PENTIUM/166, 16 MB, 2.0GB SVGACOLOR (DATA JET CENTER, Galería Pasaje del Centro, Local 1A Pérez Velasco). 317527.

$us 842 PENTIUM/133, 16MB, 2.0GB SVGACOLOR (DATA JET CENTER, Galería Pasaje del Centro, Local 1A Pérez Velasco). 317527.

REPARACIONES, mantenimiento y actualizaciones de ACER, IBM a 586 o PENTIUM. (DATA JET, Pérez Velasco, Local 1A). 317527.

$us. 1.026. PENTIUM/200, 16MB, 2.0GB SVGACOLOR (DATA JET CENTER, Galería Pasaje del Centro, Local 1A, Pérez Velasco). 317527.

Por motivo de viaje vendo Jeep Cherokee 4 x 4 cuatro puertas full equipo motor 2.8V Ref. 012-26099. (9-13- Julio).

EXTRAVIO Queda nulo el cheque Nº 31489226 del Banco Mercantil de Felipe Flores Pérez. 10-11 julio.

Por extravio queda anulado el Depósito a Plazo Fijo D.P.F. Nº 00-34-177834-9 de Mutual La Paz. Venancio Mamani Laime. 10-13 julio.

Urgente Baterista Vocalista 215798

EN VENTA TERRENO 295 M2 EN LA MESETA DE ACHUMANI REF: TELF. 416743 22-27 Julio

VENDO TERRENOS ALTO IRPAVI CHASQUIPAMPA 221192. 23-26 Julio

QUEDA NULO el RUC. # 6655890 pertenecinete a Nelma Valeria Sánchez Vega

EN ANTICRÉTICO doy una pieza 6 x 4 cocina Tel. 227671. (29-31julio)

SE VENDE POR MOTIVO DE VIAJE, VENDO UN REFRIGERADOR MARCA AMBASSADOR NUEVO, LLAMAR AL TELF. 376833.

EXTRAVIO CARNET DE RUC Nº 7759266 DE MARIO MONTAÑO B.

EXTRAVIO DE LIBRETA DE AHORRO DEL BANCO MERCANTIL Nº 192506 DE PEDRO LAZCANO VALLEJOS.

BICICLETA Compro 381063. 9-18 Agos.

Vendo Vagoneta cherokee Av. Quintanilla Zuazo 738. 9-11 Agos.

Persona que tenga lado izquierdo tapita Pepsi 5.000.- Dólares llamar 710452. Sra. Blanca.

URGENTE PARA TARIJA NECESITO IMPRESOR OFFSET KOR HEIDELBERG. Y TIPOGRAFO ARMADOR CAJISTA. TELF. 226785.

US$ 48 PISOS DE GRANITO IMPORTADO 1 M2 US$ 54 MESON DE GRANITO IMPORTADO 1 ML X 0.60 PIEDRA NATURAL EN DIFERENTES TONALIDADES DE COLOR DE ALTO BRILLO PARA OBRAS DE PRIMERA Y VIVIENDAS DE LUJO ASESORAMIENTO TECNICO GRATUITO INFORMES TUMA HNOS. SRL AV. MONS. RIVERO # 302 TELEF/FAX 36-6521 (PILOTO) - SANTA CRUZ

IMPRENTA

Vendo en Cochabamba Impresoras offset Weildelberg GTO 46, KORS 52x72, TOK 28x39 Guillotina Polar 92 tipográfica planita tabloide paleta Intertipo Afiladora de cuchillas, Nataniel Aguirre 340, Tel. 27777.

Queda anulada, por extravio, la cuenta Nº 00-34-117243-2 perteneciente a la Srta. Cleofina Jorge Quiroz con C.I. 3482801, de Mutual "La Primera". 8-10 Agos.

ZONA SUR DE EL ALTO

Atención INSTITUCIONES, ONG'S, INVERSIONISTAS, ofrecemos con hermosa e inmejorable ubicación terrenos urbanizados con 1.087 lotes ó 45 hectáreas en bruto, todo a mitad de precio actual ubicado en inmediaciones de Senkata con un kilómetro de frontis sobre la carretera asfaltada La Paz - Oruro $us. 4 el m2 favor abstenerse intermediarios Telf. 311750, Celular 015-37396. 7-10 Agos.

OROZCO NO ARRIESGA A JUGADORES LESIONADOS

"Seriamos irresponsables al tratar de que Diego Bengolea y Marco Sandy jueguen ante Destroyers, ya que en Bolivar desde hace bastante tiempo evitamos arriesgar a los jugadores que se mejoran de una lesión", dijo ayer el entrenador Luis Orozco.

"No nos costaria nada hacer infiltrar en la parte afectada a Bengolea que por su juventud no tendria ningún inconveniente, sin embargo nosotros no deseamos perjudicar a nadie y preferimos precautelar su integridad física a fin de tenerlos en óptimas condiciones a ambos jugadores para el próximo compromiso, ya que vienieron realizando reacondicionamente físico con ejercicios de baja intensidad", agregó.

Es por eso que Orozco descartó a los dos jugadores para el encuentro que Bolivar jugará mañana por el torneo de la Liga.

DESTROYERS

Con relación al rival de mañana, Orozco mencionó que "Destroyers cuenta con un plantel bien conformado con futbolistas que en la parte individual pueden desequilibrar en cualquier momento y circunstancia de un partido, por ello nosotros tomaremos nuestras precauciones y cerraremos los espacios evitando que el rival tenga posibilidades de armar su juego".

Luego anotó que "el equipo aplicará un juego basado en la velocidad y precisión en la sálida con balón, y sobre todo llegar en bloque al área rival a fin de tener mayores posibilidades para concretar".

El técnico nacional espera que la producción del equipo mejora con relación a los primeros partidos jugados en este nuevo certamen de la Liga.

"Sería importante ir mejorando tanto a nivel individual como colectivamente. Es cierto que nos falta mucho todavía, pero también eso se debe a que han habido jugadores que han dejado el plantel, jugadores que eran la base del plantel, y que ahora costará reemplazarlos", finalizó.

Lesiones y suspensiones afectan a equipo "celeste"

BOLIVAR SIN SANDY, BENGOLEA Y SORIA CONTRA DESTROYERS

N'Kono y Soria. Este último no jugará por lesión.

Luis Orozco limpia en el garaje del estadio de Tembladerani. El técnico no se arriesgará con los lesionados.

El técnico Luis Orozco definió ayer el equipo que jugará ante Destroyers mañana en el marco de la Liga del Fútbol Profesional Boliviano. Por lesiones y suspensión quedaron al margen del plantel, Marco Antonio Sandy, Diego Bengolea y Vladimir Soria.

Marco Sandy tiene una molestia en el talón y está siendo sometido a tratamiento; Bengolea no mejoró de su dolencia en la rrodilla izquierda; y Vladimir Soria debe cumplir con un partido de suspensión.

Estas bajas fueron confirmadas por el parte médico y el entrenador no quiere arriesgarlos, haciéndolos jugar mañana. Optó mas bien por hacerlos descansar esta fecha y tenerlos totalmente recuperados en la siguiente.

EQUIPO

Bolívar presentará la siguiente alineación. En el arco Thomas N'Kono, la defensa: Eduardo Jiguchi, Miguel Angel Rimba, Rafael Salguero, Jimmy Daguino, el mediocampo: Wilson Sánchez, Luis Héctor Cristaldo, Limbert Pizarro y Ramiro Castillo, y el ataque: Dimas Flores y Sergio Joao.

El equipo realizó ayer en su escenario una sesión de fútbol para ultimar detalles especialmente en la parte táctica, donde el entrenador exigió mayor coordinación y precisión en la entrega de balones y sobre todo la llegada en bloque al arco rival a fin de tener mayores posibilidades.

El plantel cerrará hoy su preparación efectuando jugadas con balón parado y juegos recreativos con lo que quedará listo para el partido de mañana.

FLORES

El atacante Dimas Flores con relación al cotejo mencionó que "será un partido complicado porque Destroyers seguramente propondrá un partido con mucha marca en el mediocampo y buscará jugar al contragolpe. Bolivar por su parte tiene las cosas bien claras ya que debemos aplicar velocidad en nuestro accionar, abrir la cancha cuando nos toca atacar y cerrar los espacios cuando debemos defendernos, y sobre todo aprovechar las opciones de gol que podamos crear a lo largo del desarrollo del juego", aseveró.

Finalmente sostuvo que "en lo personal estoy bien fisicamente y no dejaré pasar las oportunidades que me está dando el profesor Orozco, la confianza que tiene en mí sólo se la puedo devolver prodigándome en el terreno de juego y anotando goles si es que se me presenta la oportunidad. De todas maneras hay predisposición para sumar las unidades en juego y sobre todo ir mostrando un estilo que juego que nos pueda brindar mayores posibilidades en este encuentro y los posteriores partidos", concluyó.

BERTERO

El directorio de Bolivar exteriorizó su complacencia porque su primer vicepresidente, Mauro Bertero, haya sido designado portavoz oficial del gobierno de Hugo Banzer Suárez, razón por la cual a nombre de los dirigentes, Javier Ortuño le hizo llegar las respectivas felicitaciones.

ENTRADAS

Bolivar pondrá a la venta 6.500 entradas. Los precios que fijaron los miembros del directorio son los siguientes: Sector de butacas 20 bolivianos, preferencia 15 bolivianos, general 10 bolivianos, curvas 6 bolivianos y niños 3 bolivianos.

Visita mañana a Real

"SANTOS" ACUSAN TRES AUSENCIAS

ORURO, 8 (PRESENCIA) por Guidka Dalence.- El plantel de San José sufrirá tres bajas importantes en su alineación titular del equipo que enfrente a Real en Santa Cruz el domingo por la tarde.

Gualberto Mugione no podrá contar con Marco Ferrufino ni Ronald Campos por encontrarse ambos jugadores lesionados, ni con William Troncoso por acumulación de 5 tarjetas amarillas.

El doctor Jorge Saavedra explicó que Ferrufino hace 15 días empezó a sentir molestias de una lesión anterior que recrudeció y por precaución sugerimos su reposo y tratamiento correspondiente, es un problema de dolor en el lugar de la incisión muscular de la rodilla y a partir del día lunes él volverá a las prácticas. En lo que se refiere a Campos, tendrá una semana más de inactividad porque tuvo un principio de descargo muscular en el muslo derecho y su tratamiento es reposo absoluto por ese tiempo.

El equipo entrenó hoy por la tarde en el Bermúdez. El onceno titular sería Bove en el arco, Paz, Cossio Kekes y Calvetty en la defensa, B. vaca, Guzmán Quinteros y Bevilacqua en el medio campo y Espindola y Robles en el ataque.

El itinerario a cumplirse es el siguiente: a las 14:00 parten de nuestra ciudad con rumbo a Cochabamba, para las 19:30 tomar el vuelo a Santa Cruz.

La delegación retornará por vía terrestre.

Para enfrentar a Blooming

WILSTER PONE A PUNTO SU EQUIPO

Cochabamba, 8 (Presencia) por Edgar Tejerina - El retorno del juvenil Jasson Pérez a los entrenamientos de Wilstermann este día, hizo que el entrenador Carlos Biasutto respirara con tranquilidad a horas del importante compromiso que tendrán aquí el domingo ante Blooming por el segundo torneo liguero de fútbol.

El rubio jugador trabajó con leves movimientos en una cancha auxiliar del estadio "Capriles", mientras el resto de sus compañeros desafiando el fuerte frío que como no es habitual aquí, llegó a los 6 grados, cumplieron un trabajo físico supervisado por Juan Bertani.

Entre risas y trabajo serio, se terminó virtualmente el operativo de preparación del conjunto "rojo". Mañana su entrenador argentino, dará los últimos toques y revelará la conformación.

CONFIRMADOS

El DT Biasutto ya tiene confirmado en el equipo titular que jugará con los académicos de Santa Cruz, al defensor Luis Reyes que reparecerá en la titularidad desde el pasado año. Este jugará por el lado izquierdo.

También fueron confirmados el brasileño Vanderley Machado que ya cumplió un partido de suspensión, como el mismo Jasson Pérez, de cuya aparición en el entrenamiento se alegró y mucho su técnico.

"Ya lo saben, por respeto a mis jugadores, ellos mañana serán los primeros en saber que juegan y luego sabe la prensa la confomación titular", dijo.

GANAR O GANAR

Para los jugadores "aviadores" lo único que cuenta el domingo, es ganar o ganar el compromiso ante Blooming.

"Es un gran y digno rival, pero nuestra intención es ganar y jugar mejor como lo hicimos ante Guabirá en Santa Cruz", sostuvo el entrenador.

"Cada compromiso es distinto, esta es una nueva generación y quiere demostrar que puede ante grandes rivales, como el que nos visita el domingo", sostuvo el defensor Carvallo.

Reyes, el defensor confirmado, dice que "no defraudaré al técnico ni a la hinchada. Esta es una gran oportunidad que no las voy a desaprovechar".

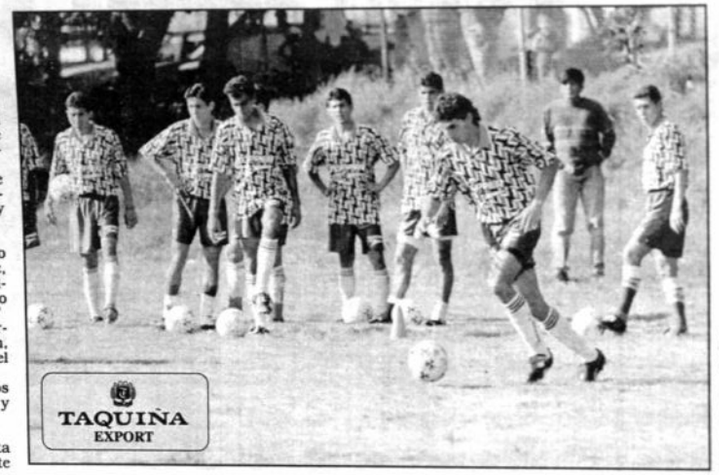

Cochabamba: Jugadores de Wilstermann en plena faena de adiestramiento (Foto Presencia).

CONTINUA TORNEO DE LIGA SOPOCACHI

Continuará este sábado el Torneo de Fútbol de la Liga Sopocachi de esta ciudad, con tres cotejos que se jugarán en la cancha del Club Figaro.

Este el rol de confrontaciones dado a conocer por los organizadores:

Horas 13:50, Chaquis-16 de Julio (Especial Seniors); 15:00, Atlético Platense-Real Sopocachi (Segunda Serie B); 16:00, Atlético Loa-Sporting Forestal (Especial Seniors); y a las 17:00, entrenamiento de la selección sub-16 de la Liga Sopocachi.

DOMINGO

Mañana domingo continuará el certamen de esta Liga con los siguientes cotejos:

Horas 7:50, Sargento Tejerina-Apocalipsis (Segundas Serie A); 9:00, Escorpiones-Juvenil Atlanta (Primera de Honor); 10:20, CDK-20 de Octubre (Primera de Honor); 11:40, Deportivo Azurduy-Buffalos (Primera de Honor); 13:00, Unión Talleres-Independiente (Primera de Honor); 14:20, Deportivo Armaza-Deportivo Saba (Primera de Honor); 15:40, 12 de Octubre-TPJ (Especial Seniors); y a las 16:40, CDC Kiss B-Atlético Platense (Segunda Serie B).

Aunque todavía no conoce a su rival

REAL EMPEZO OPERATIVO PARA LA COPA CONMEBOL

Santa Cruz, 8 (Presencia) por Félix Chimba.- El directorio del Club Real Santa Cruz comenzó el operativo para participar en representación del país en la siguiente fase de la Copa Conmebol. Inicialmente se convocará a una reunión de directorio para formar las distintas comisiones.

Real Santa Cruz, luego de vencer a The Strongest en La Paz 2-0, obtuvo el pasaporte para ingresar a la siguiente llave de la Copa Conmebol y ganó el derecho de representar al fútbol boliviano en esta competencia convocada por la Confederación Sudamericana de Fútbol.

Aunque todavía no se conoce el próximo rival, que será un equipo argentino, la fecha está establecida para jugarse el primer partido el 27 de agosto y Real será local y el encuentro de revancha será el 3 de septiembre.

Santa Cruz: José Luis Medrano y Juan Carlos Carvajal, de Real, exteriorizando la alegría que embarga a los jugadores del cuadro cruceño que por primera vez competirá en la Copa Conmebol (Foto Presencia).

En todo caso y de acuerdo al rol establecido, la Argentina tiene opción de participar con tres equipos y será rival de Real Santa Cruz, el mejor ubicado de los tres.

El nombre de los equipos argentinos todavía no se conocen porque el campeonato del vecino país aún no ha concluido.

En el fútbol argentino

A UNA FECHA DEL FINAL, RIVER PODRIA SER BICAMPEON HOY

Buenos Aires, 8 ago (EFE).- El Vélez Sarsfield, considerado como uno de los mejores equipos argentinos de esta década, será mañana el penúltimo obstáculo que deberá saltar el River Plate para lograr el bicampeonato de fútbol de este país.

El equipo albirrojo, ganador del torneo "Apertura", dio el miércoles pasado un paso decisivo para llevarse el "Clausura" al vencer en casa al Newell's Old Boys, con el que compartía el liderato de la clasificación, lo que le puso de cara a la recta final del campeonato con tres puntos de ventaja sobre el conjunto rosarino y cuatro sobre el Independiente.

El entrenador Ramón Díaz no ha confirmado la alineación del River Plate para el encuentro de mañana, aunque casi con seguridad colocará a los mismos once jugadores que iniciaron el partido con el Newell's Old Boys.

De esta forma, Díaz dejará en el banco de los suplentes al defensa Roberto Trotta, quien dio la victoria al equipo ante el Newell's Old Boys con un gol a falta de dos minutos para el final del encuentro.

El Vélez Sarsfield, con el regreso del portero paraguayo José Luis Chilavert, intentará amargar la fiesta al River Plate, como hizo hace un par de meses en Japón cuando disputaron la Recopa suramericana, con el objetivo de lograr el subcampeonato, según reconocieron algunos de sus jugadores.

El equipo del barrio porteño de Liniers es uno de los más complicados equipos que le podían tocar al River Plate en esta jornada debido a que al funcionamiento colectivo que exhibe desde hace más de tres años le agrega individualidades de gran presencia y jerarquía.

El "excluyente" partido entre el Vélez y el River quitará algo de atención al resto de la decimooctava jornada, en la que se destaca también el encuentro entre el escolta Newell's Old Boys y el Ferro Carril Oeste.

Golpeado por su caída en el estadio Monumental, el Newell's de Mario Zanabria intentará recomponerse y luchar hasta el final en un campeonato que lo tuvo como protagonista central desde su mismo comienzo.

Sin el brasileño Ricardo Rocha y el centrocampista Mariano Dalla Libera, ambos suspendidos, y el delantero Bruno Giménez, quien viajó a Portugal para fichar por el Sporting de Lisboa, el conjunto rosarino recibirá a un Ferro Carril Oeste que la jornada pasada se aseguró su continuidad en la Primera División.

Más alejado en la tabla de posiciones, pero aún con posibilidades matemáticas de alcanzar al River Plate, con el que se enfrentará en la última jornada, se quedó el Independiente, quien con muchas bajas jugará en casa con el Huracán de Corrientes, el más firme "candidato" a acompañar al Banfield a la Segunda División.

Con peligro de descender, además del equipo correntino, está el Deportivo Español, que recibirá en su estadio del barrio porteño del Bajo Flores al Gimnasia de Jujuy, pero que jugará con el alivio de saber que con un punto que logre en las dos últimas jornadas evitará la pérdida de la categoría.

El programa completo de la decimooctava jornada es el siguiente: Gimnasia y Esgrima-San Lorenzo (viernes); Huracán- Estudiantes; Banfield-Colón; Unión-Lanús; Platense-Racing Club; Deportivo Español-Gimnasia de Jujuy; Vélez Sarsfield-River Plate; Independiente-Huracán de Corrientes; Newell's Old Boys-Ferro Carril Oeste (sábado); Boca Juniors-Rosario Central.

José Luis Chilavert

Copa Libertadores

CASTRILLI DIRIGIRA FINAL ENTRE CRUZEIRO Y CRISTAL

Asunción, 8 ago (EFE).- El árbitro argentino Javier Castrilli ha sido designado para dirigir el encuentro de vuelta de la final de la Copa Libertadores de América que disputarán el próximo día 13 en la ciudad brasileña de Belo Horizonte el Cruzeiro local y el Sporting Cristal peruano.

Castrilli será auxiliado desde las bandas por sus compatriotas Luis Olivetto y Gerardo Bertone, anunció el Comité de Arbitros de la Confederación Suramericana de Fútbol (CSF).

En el encuentro de ida, disputado el pasado miércoles en Lima, ambos equipos empataron.

Javier Castrilli

BOCA PERDIO POR SEXTA VEZ

Buenos Aires, 8 ago (EFE).- El Boca Juniors, uno de los equipos más populares de Argentina, sufrió la sexta derrota en la Liga al caer por 1-0 ante el Platense, en partido que completó anoche la decimoséptima jornada del torneo

El único gol del encuentro fue señalado por el defensa Daniel Loyola a los 88 minutos, con un cabezazo a la salida de un tiro de falta y gracias a un fallo defensivo del equipo boquense, que volvió a defraudar a sus hinchas con un juego deslucido.

El partido fue aburrido y los hinchas boquenses pidieron a gritos la presencia de Diego Maradona, quien no jugó por lesión.

El entrenador boquense, Héctor "Bambino" Veira, afirmó que espera con ansiedad la recuperación de Maradona y el regreso del extremo Claudio Caniggia, a quien se le ofreció un nuevo contrato.

Caniggia, de 29 años, permanece inactivo desde que se desvinculó de Boca Juniors, a comienzos de 1996, y llegará hoy a Buenos Aires procedente de Miami (EEUU) para conversar con la directiva del club.

"Bambino" Veira señaló que también le preocupa contar "cuanto antes" con los refuerzos que pretende contratar el club para poder preparar el equipo para el próximo campeonato.

El River Plate lidera la Liga con 37 puntos, seguido por el Newell's Old Boys con 33 e Independiente, con 32, cuando faltan dos jornadas para que concluya el torneo.

CANIGGIA FIRMARA PARA LA "XENEIXE"

[BUENOS AIRES, 8 (AP) _ Claudio Caniggia, quien lleva un año alejado de las canchas, llegará mañana para firmar contrato con su antiguo club Boca Juniors y reencontrarse en ese equipo con su amigo Diego Maradona.

El vicepresidente de Boca Pedro Pompilio anunció anoche que Caniggia, quien está en Miami, ya acordó en forma telefónica su regreso a Boca y que mañana mismo esa relación quedará oficializada.

"El retorno de Caniggia fue largo y complicado", declaró Pompilio. "Con Maradona a la cabeza haremos un gran equipo", agregó. Caniggia y Maradona son entrañables amigos. Ambos solían festejar sus goles con "piquitos" (besos en la boca).

Caniggia, de 29 años, jugó su último partido en forma oficial el 11 de agosto de 1966 cuando Boca perdió 2-1 con Estudiantes. Luego su contrato venció y no jugó en ningún otro equipo.

Paul Caniggia

Pompilio no dio detalles del contrato. Pero diarios de hoy dicen que Caniggia cobrará 40.000 dólares por partido jugado.

Compró al goleador mexicano Luis Hernández, quien aún no firmó contrato, y es inminente la contratación de los hermanos Gustavo y Guillermo Barros Schelotto, volante y delantero, respectivamente, de Gimnasia de La Plata.

Además, según dirigentes del club, podrían llegar los defensores Ricardo Rocha, campeón mundial con Brasil USA94 y que juega en Newell's Old Boys de Rosario y el internacional chileno Javier Margas.

Bolivianos cerca de retener titulos

DISPUTARAN LA FASE FINAL DEL SUDAMERICANO DE RAQUETBOL

Santiago Canedo paso a las finales del torneo de Raquetbol.

Deportistas bolivianos pasaron a la ronda final en el campeonato Sudamericano de Raquetbol que se juega en Chile con la participación de representaciones de cinco paises.

Los deportistas que disputaran la fase final, son. en la categoria 12 años José María Redondo ante Andrés Rodríguez de Chile, en la categoría 14 años, Santiago Canedo con José Orellana de Chile, en la división 16 años, Pablo Narvaez con Matías Campomar de Argentina, Walter Almendares ante Daniel Maggi de Argentina , Fernando Canedo con Santiago Ugalde de Chile, en 35 años Tito Nuñez con William Arebello de Chile, en 13 años José Vierreyra ante Wálter Aracena de Chile, en 45 años Freddy Peña con Ricardo González de Argentina.

En damas. . Yaque Parada con Lily Grisan de Chile.

TAambién frente a los venezolanos, los bolivianos jugaron las finales en la categorías dobles damas y varones.

DEPARTAMENTAL

La Asociación Departamental de Raquetbol de La Paz, ha programado la realización del torneo copa "Pedro Domingo Murillo" que se realizará del 21 al 31 de este mes.

En este certamen pueden intervenir deportistas de la modalidad singles y dobles, y el torneo se desarrollará bajo el sistema de singles y dobles en una primera fase clasificatoria de todos contra todos y en grupos por categorías La segunda ronda eliminatoria contará con la participación con el cuadro de avance, por simple eliminación hasta las finales

Nacional Hípico

ALVAREZ/COCHALO, BINOMIO GANADOR

Cochabamba, 8 (Presencia) - El binomio conformado por Hugo Alvarez y Cochalo, representando a Cochabamba, se adjudicó el primer lugar de la Prueba Abierta, que con vallas a una altura de 1,10 metros, se efectuó este sábado en la pista "Simón I. Patiño", dentro del campeonato nacional de deportes ecuestres, en la modalidad de salto, que se viene efectuando en esta ciudad desde el pasado 6.

Los binomios ganadores de otras de las pruebas fueron estos:

Abierta, con vallas a 1,00 metros: Hermes Lara/Big Bang (La Paz).

Abierta, con vallas a 0,80 metros: Sebastian Asbún/Bog Bang (La Paz).

Infantiles A: Fernando Bedoya/Belvillenca (Santa Cruz).

Infantiles B: Verónica Rau/Pomery (Santa Cruz).

Mascotas: Alexandra Urquidi/Grigotá (Cochabamba).

Mini Jumping: Fernando Rivera/María Dolores (Cochabamba).

Esta competencia proseguirá mañana con pruebas del Torneo FEI'97, esta vez en la pista del Country Club.

La Paz

Comunicado

El Gobierno Municipal de La Paz comunica que, habiéndose sobrepasado eltérmino otorgado a empresas públicas y privadas que exhiben publicidad en el tramo comprendido entre la Plaza San Francisco y la Plaza del Estudiante, para regularización de sus letreros, tanto de identificación como publicitarios, conforme a lo que establece el Reglamento de Publicidad en general y el aprobado especificamente para el Paso de El Prado en particular, en uso de sus atribuciones procederá el próximo martes 12 al retiro y decomiso de todos aquellos letreros que no cuentan con autorización municipal actualizada el año 97 sin perjuicio de aplicación de multas establecidas para que estos casos, así como cargo de costas a los responsables de la actividad para la que se publicita. La nómina de empresas notificadas en este sentido en el ára que corresponde particularmente a El Prado es la siguiente:

Copia Planos Xerox
Farmacia Unica
Gnatus
Elizabeth Arden
Joyería Prezzioso
Librería Editorial Lider
Eli's - Coca Cola
E&E
Toyota - Toyosa
Entel
Diplomat Tours
Confitería Tokio
Eco-Turismo
Casa Tokio
Snack El Prado
Telecel
Pollos Chuy
Food Garden
Taquiña
Ese - Import Export

La Paz, agosto de 1997

La Paz

ATENCION CASCO URBANO CENTRAL

El Gobierno Municipal de La Paz comunica que, en el área que comprende el Casco Urbano Central, está terminantemente prohibida la instalación y exhibición de publicidad de tipología moderna como ser gigantografías, letreros en neón, paneles y otros, sobre terrazas y remates de edificos así como la publicidad diseñada y/o planificada en formatos y características diferentes a las recomendaciones técnicas vigentes para el Casco Urbano Central o al Reglamento Específico del paseo del Prado.

Las autorizaciones de Publicidad en el área citada, deberán estar avaladas por la Junta de Preservación del Casco Urbano Central.

En este sentido todas las personas o empresas que tengan publiciada en el área deben regularizar su exhibición.

La Paz, agosto de 1997

Tito Hoz de Vila, Ministro de Comunicación Social, izquierda, saluda a Guido Meruvia, durante la ceremonia de entrega del despacho de la Secretaria Nacional del Deporte, efectuada ayer.

Manolo se fue, por unos días, para Cadiz

ESPAÑOL PODRIA REFORZAR AL "TIGRE"

Manolo Nuñez, el director técnico del primera plantel de The Strongest, emprendió en la víspera viaje a Cadiz, España, donde permanecerá por un tiempo de entre cuatro a cinco días, tiempo en el que dará solución a asuntos familiares.

Antes de partir el adiestrador del conjunto atigrado dio cuenta de que tomaba estos días con el respectivo visto bueno del presidente y directorio del club.

"Tengo un compromiso que cumplir con The Strongest y no hay nada que me impide cumplirlo. Una vez tenga resuelto lo que me lleva allí retornaré de inmediato", dijo.

Acerca del equipo dijo que "hasta ahora lo que se ha hecho no está mal, pero ha faltado más fortuna para anotar goles, que es algo en lo que estamos fallando", dijo.

ATACANTE ESPAÑOL?

Es posible que estando en su país Nuñez establezca contacto directo con un delantero español que podria venir a probar fortuna en The Strongest.

La posibilidad esta abierta, aunque los directivos atigrados consultados sobre el tema señalaron no conocer tal gestión, pero tampoco la descartaron.

La fecha de cierre del libro de pases de la Liga del Fútbol Profesional está señalada para el venidero 31 del presente mes lo que deja abierta cualquier nueva contratacipon en los siguientes días.

PRACTICAS

Los jugadores atigrados retornaron en la víspera a prácticas, luego del contraste sufrido la noche del pasado jueves cuando cayeros por 0-2 ante Real en cotejo de vuelta de la instancia eliminatoria correspondiente a la Copa Conmebol.

Antes de que comenzara el trabajo los futbolistas aurinegros sostuvieron una charla en la que analizaron su reciente actuación.

Posteriormente se llevó adelante una tarea de orden físico, la misma que se desarrolló en las dependencias del Estadio Rafael Mendoza, de la zona de Achumani, donde hoy continuará.

CLASICO

Los atigrados se preparan para jugar el venidero 24 de este mes el clásico ante Bolívar, su tradicional rival, en cotejo correspondiente a la cuarta fecha del segundo certamen liguero de la presente temporada.

Luis Galarza conversando con los jugadores del plantel atigrado antes de iniciar el trabajo de la víspera.

REAL PRETENDE SEGUIR SUMANDO

Santa Cruz, 8 (Presencia) por Félix Chimba.- Tras las espectaculares victorias logradas, primero ante Destroyer´s 4-3 por el torneo liguero y anoche en La Paz frente a The Strongest 2-0 por la Copa Conmebol, Real Santa Cruz retornó este mediodía, decidido a seguir sumando triunfos y convertirse en gran protagonista en el fútbol nacional.

Este domingo, el cuadro que dirige el brasileño Antonio Batista, será local ante San José de Oruro, por la tercera fecha del campeonato Clausura.

Para este compromiso, el entrenador no confronta problemas de jugadores lesionados y practicamente mantendrá el mismo que jugó con Destroyer´s a excepción de Armando Ibañez, que fue expulsado y será reemplazado por Walter Añez.

Sin embargo, Ricardo Martínez y Aníbal Audamás, están "en capilla" por haber acumulado cuatro tarjetas amarillas.

El plantel retornó este mediodía y fue recibido por hinchas, que con bandas de música dieron la bienenida a los jugadores.

Por la noche, el personal administrativo del club, ofreció una cena a jugadores y cuerpo técnico. La reunión que resultó muy amena se realizó en la sede social de Real Santa Cruz.

Al retorno de la delegación, la nota religiosa la dió Antonio Batista, que apenas llegó a la ciudad, se trasladó hasta el Santuario de Cotoca, para cumplir una promesa de agradecimiento por la gracia concedida por la Patrona del Oriente con el triunfo frente a The Strongest.

Por la tarde, el plantel volvió a los entrenamientos con toda normalidad.

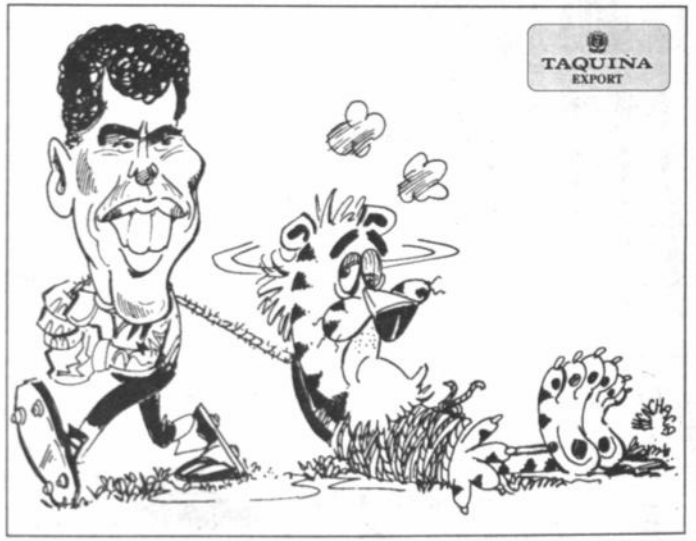

LLEGA PRIMER "EXTRANJERO" A SANTA CRUZ

Si López se va

FEDERACION PEDIRA RESARCIMIENTO ECONOMICO DEL DT

Cochabamba 08 (PRESENCIA) Por Edgar Tejerina C.- Si el entrenador del combinado nacional de fútbol -Antonio López Habas- decide por voluntad propia dejar el seleccionado, deberá pagar a la Federación Boliviana de Fútbol resarcimiento de daños económicos.

Antonio López

Esa afirmación corresponde al tesorero federativo Willy Soria, aunque este no cree que se pueda dar esta figura con el español que retorna a Guayaquil, donde dirigirá la concentración para el partido premundialista a disputarse ante Colombia en Barranquilla.

"No creo que lleguemos a ese extremo", sostuvo Soria. Sin embargo, aseguró que en el caso de darse, la FBF no tiene ningun compromiso. Podrá más bien exigir el resacimiento de daños económicos. "Si esto sucede por voluntad propia, se procederá así", añadió el dirigente cochabambino.

JUGADORES

La Federación Boliviana de Fútbol aún no recibió respuestas oficiales de los jugadores, sobre la carta que se les envió y en la que se les manifiesta la nueva propuesta económica.

"Hay jugadores que aún cuestionan, pero también hay otros que manifestaron su acuerdo y decisión de venir a la selección, aunque esta posición la conocemos por intermedio de la prensa", dijo.

Soria, indicó que la FBF está en condiciones de conversar y aseguró que el diálogo es el mejor camino.

"Vamos a hablar y explicarles las reales posibilidades. También los vamos a exhortar a que comprendan la situación", puntualizó.

EDIFICIOS

"Nunca se pasó por la mente vender nuestros edificios. Es cierto que tenemos dificultades por los escasos recursos y debido a que sólo tenemos gastos y no ingresos", afirmó el tesorero consultado sobre la salud de la economía federativa.

"Si no tomamos las determinaciones que asumió el presidente, terminaremos en rojo", indicó insistiendo en que se debe aplicar la nueva política económica con el seleccionado.

"El rumor de la venta de los edificios, es solo eso: un rumor. No se debe tomar en cuenta. Necesitamos infraestrucura básica, no creo que esta situacion se dé", finalizó Soria.

RUMBO A FRANCIA 98

Hoy toma una combinación aerea de Valladolid

PEÑA ARRIBA AL PAIS EN PROXIMAS HORAS

El internacional boliviano Juan Manuel Peña tomará hoy por la mañana una combinacón area de la ciudad de Valladolid rumbo a la ciudad de Santa Cruz donde se presume que llegue en horas de la noche.

Peña, será el primer futbolista que juega en el exterior en arribar al pais, según informó en la víspera John Padilla, Jefe de Prensa de la Federación Boliviana de Fúbol.

El internacional jugó ayer por la noche un partido de orden amistoso ante el Atlético de Madrid, por el torneo de la ciudad de Marbella, que finalmente fue a parar a manos del equipo madridista.

El defensor nacional, luego del cotejo se trasladó a la ciudad de Valladolid, de donde recogió sus pertenencias para retornar a Bolivia.

ARAGONES

Por su parte, el asistente técnico de la selección nacional Carlos Aragonés dijo que estaba todo dispuesto para viajar a Guayaquil, sede del trabajo de la representación nacional antes del cotejo del 20 de agosto frente a Colombia.

"Estamos a la espera de la llegada de Antonio López, para de una vez comenzar el trabajo, por lo demás nuestra principal preocupación tiene que ver con la llegada de los jugadores que militan en el exterior", manifestó.

Aragonés, dijo que se comunicó con Fernando Ochoaizpur, quien le maniestó que su recuperación marchaba bastante bien y que no tendría ningún problema para ser de la partida ante Colombia.

BALDIVIESO

En lo que concierne al futbolista Julio César Baldivieso, noticias provenientes de Japón, dan cuenta que el futbolista viajó con la delegación del Yokohama Marinos a jugar un partido por la Japan League.

Familiares de Baldivieso, dijeron que el volante estaba siendo sometido a un ferreo tratamiento de fisioterapia para disputar el cotejo de su equipo, sin embargo su concurso no estaba asegurado.

En todo caso, sus familiares dijeron que se incorporará al trabajo de la selección en la ciudad de Guayaquil, el próximo miércoles 13 de agosto.

Juan Manuel Peña, será el primero en llegar al país.

Ligueros no quieren "parar" torneo

OFICIAL: NO HAY PARTIDO CON JAMAICA

Santa Cruz, 8 (PRESENCIA).- La Liga del Fútbol Profesional Boliviano ha decidido no parar el actual torneo liguero, por lo que se ha descartado cualquier posibilidad de que la selección nacional dispute un cotejo de orden amistoso ante Jamaica el 24 de agosto.

Diego Sanabria, Presidente del Comité Técnico de la Liga dijo que de acuerdo a reglamento, para efectuar cualquier modificación en la disputa del torneo liguero se hace las consultas del caso a todos los clubes ligueros.

"Luego de las consultas del caso, la mayoría de los clubes ligueros ha decidido votar en contra de la suspensión del torneo, motivo por el cual no ha prosperado la iniciativa de la Comisión de Selecciones", dijo Sanabria.

El directivo liguero señaló que los clubes que han decidido votar en contra, apoyaron su posición en el hecho de que una posible suspensión seá más perjudicial para los clubes que beneficioso.

"Como es una medida generalizada, se decidió enviar una carta al presidente del Comité de Selecciones, mediante el cual se desestima la posibilidad que se había planteado", agregó Sanabria.

La comunicación negativa, según manifestó Sanabria se hizo llegar cerca al mediodía del jueves a Paz.

Se enojó "Ocho" y aseguró que viene

"¿QUIEN DIJO QUE NO VOY A LA SELECCION?"

Lima, Perú 8 (PRESENCIA).- El volante de Universitario de Lima y convocado a la selección boliviana Fernando Ochoaizpur dijo hoy que se integrará a su representación nacional en el aeropuerto "Jorge Chávez" de esta ciudad.

De esta manera, el futbolista descartó cualquier posibilidad de que no acuda a la convocatoria de Antonio López, la misma que fue reflejada por diversas publicaciones de Bolivia.

"Seguramente hay gente que no tiene nada que hacer, hay bastante gente que quiere perjudicarme pero a mí no me interesa lo que digan, ni lo que salga en el periodismo ni nada; a mí me interesa lo que digan mis compañeros y el cuerpo técnico de la selección, lo demás no me interesa para nada", acotó con evidente molestia.

El volante naturalizado agregó: "En este momento estoy muy bien, tanto en lo físico como en lo psíquico, sólo espero que llegue el dia trece para viajar a Guayaquil donde se comenzará el trabajo".

Para mayor constancia, dejó establecido que en Universitario está realizando un trabajo similar al del resto de sus compañeros y que por este motivo su optimismo crece a medida que pasan los dias.

"Lo importante es que estoy en muy buenas condiciones tanto físicas, como técnicas por eso tengo bastante confianza y sé que en la selección voy a responder como se me conoce", acotó.

Fernando Ochoaizpur, uno de los que retorna a la selección.

COLOMBIANOS CONFIRMAN AMISTOSOS

Bogotá, 8 ago (EFE).- El Presidente de la Federación Colombiana de Fútbol, Alvaro Fina, confirmó hoy una serie de partidos amistosos de la selección absoluta de ese país, frente a Peru, Honduras, México y Noruega, como preparación para la parte final de las eliminatorias al Mundial de Francia'98.

Además de confirmar el encuentro del próximo 24 de agosto frente a la selección de Perú, en Lima, el dirigente deportivo señaló que hay otros partidos definidos, como el del 5 de septiembre en Nueva York frente a la selección de Honduras.

Otro partido de preparación del equipo colombiano será frente a México, "aunque aún no se ha definido la fecha del juego que se realizará o en San Diego o en Los Angeles", manifestó Fina.

La Federación Colombiana tiene planeado además un viaje de su selección a Europa, en donde jugará el 8 de octubre contra Noruega, en Oslo.

"Esperamos concretar un segundo partido en territorio europeo que puede ser con Suecia, Dinamarca o Arabia Saudita, para aprovechar el viaje al Viejo Continente", señaló el presidente de la Federación.

Además del próximo partido eliminatorio frente a Bolivia, el 20 de agosto, la selección colombiana deberá enfrentarse a su similar de Venezuela, el 10 de septiembre en Barranquilla, y a Argentina, el 16 de noviembre en Buenos Aires.

En la jornada eliminatoria del 12 de octubre, los dirigidos por Hernán Darío Gómez tienen fecha de descanso.

PERDIO EQUIPO DE JUAN MANUEL

Marbella (Málaga, España), 8 ago (EFE).- El Atlético de Madrid se adjudicó el Trofeo amistoso Ciudad de Marbella gracias a su mayor acierto a balón parado, que le permitió igualar dos desventajas con sendos libres directos y luego imponerse en la tanda de penaltis.

El conjunto vallisoletano se mostró más conjuntado que el Atlético, se adelantó a los 11 minutos de juego gracias a una buena jugada de Víctor por la izquierda que remató Quevedo de cabeza y creó mayor peligro que el equipo de Radomir Antic.

Con el gol en contra, el Atlético de Madrid dominó algo más el juego y llegó con facilidad a las cercanías del área, pero se estrelló contra la defensa vallisoletana.

No obstante, su mejor posicionamiento en el campo, el conjunto de Vicente cantatore sucumbió ante la eficacia a balón parado del Atlético de Madrid tras el descanso.

¿BENFICA BUSCA DT?

Lisboa, 8 ago (EFE).- El entrenador británico Bobby Robson, ahora en el Barcelona, podría sustituir al Manuel José en el banquillo del Benfica, si el tradicional equipo lisboeta continúa con malos resultados en la pretemporada, asegura hoy el semanario portugués "O Independente".

El semanario afirma que Robson ya conversó con algún miembro de la dirección del Benfica a finales de la pasada temporada, tras la derrota del equipo en la final de la Copa de Portugal, a mdidados de junio.

Damasio afirmó recientemente que Manuel José sería el último entrenador del equipo durante su mandato, promesa que puede no cumplirse si crecen las críticas de la afición y de los dirigentes hacia el técnico, que cuenta para la próxima temporada con numerosos refuerzos, principalmente con el paraguayo Gamarra, el brasileño Paulo Nunes y el boliviano Erwin Sánchez.

acompañado por su bella esposa, Jennifer Flavin, ingresa a la premiere de su nueva película, "Cop Land", que se presentó el 6 de agosto, en New York. Es un drama policial, sobre una comunidad de policías corruptos, y Stallone es el sheriff del lugar.

La Hoguera de las VANIDADES

La inconfundible Demmi Moore y su casi calvo esposo Bruce Willis, llegan para la premiere mundial de "G.I Jane", en la que Demi es la estrella. Fue el 6 de agosto en los Angeles.

No todo en la vida es trabajo; por eso el primer ministro de España, José María Aznar, y su esposa Ana Botella, se fueron de vacaciones a la playa Oropesa.

PUNTO CLAVE

La nueva producción de Tupay promete mucho. Una de las canciones será escrita y grabada con el asesoramiento de uno de los grandes de la música latinoamericana, Armando Manzanero. El disco estará listo para fines de este año.

Mientras estos dos cantantes venezolanos, Florentino y Servando, bailaban y cantaban salsa, abrazando a sus fans, el público estaba sufriendo por las avalanchas y el hacinamiento. El saldo fue trágico: dos adolescentes murieron y decenas quedaron heridos. A pesar de eso, los cantantes no pararon el concierto, que se efectuó como parte del festival anual de música, en Lima, Perú, el 5 de agosto.

La Reina Madre de Inglaterra celebró su cumpleaños número 97, el 4 de este mes. Con flores en los brazos escuchó como más de mil personas le cantaban el "Cumpleaños Feliz", al salir de la Iglesia.

PRESENCIA
PUNTO CLAVE
La Paz, Bolivia, sábado 9 de agosto de 199

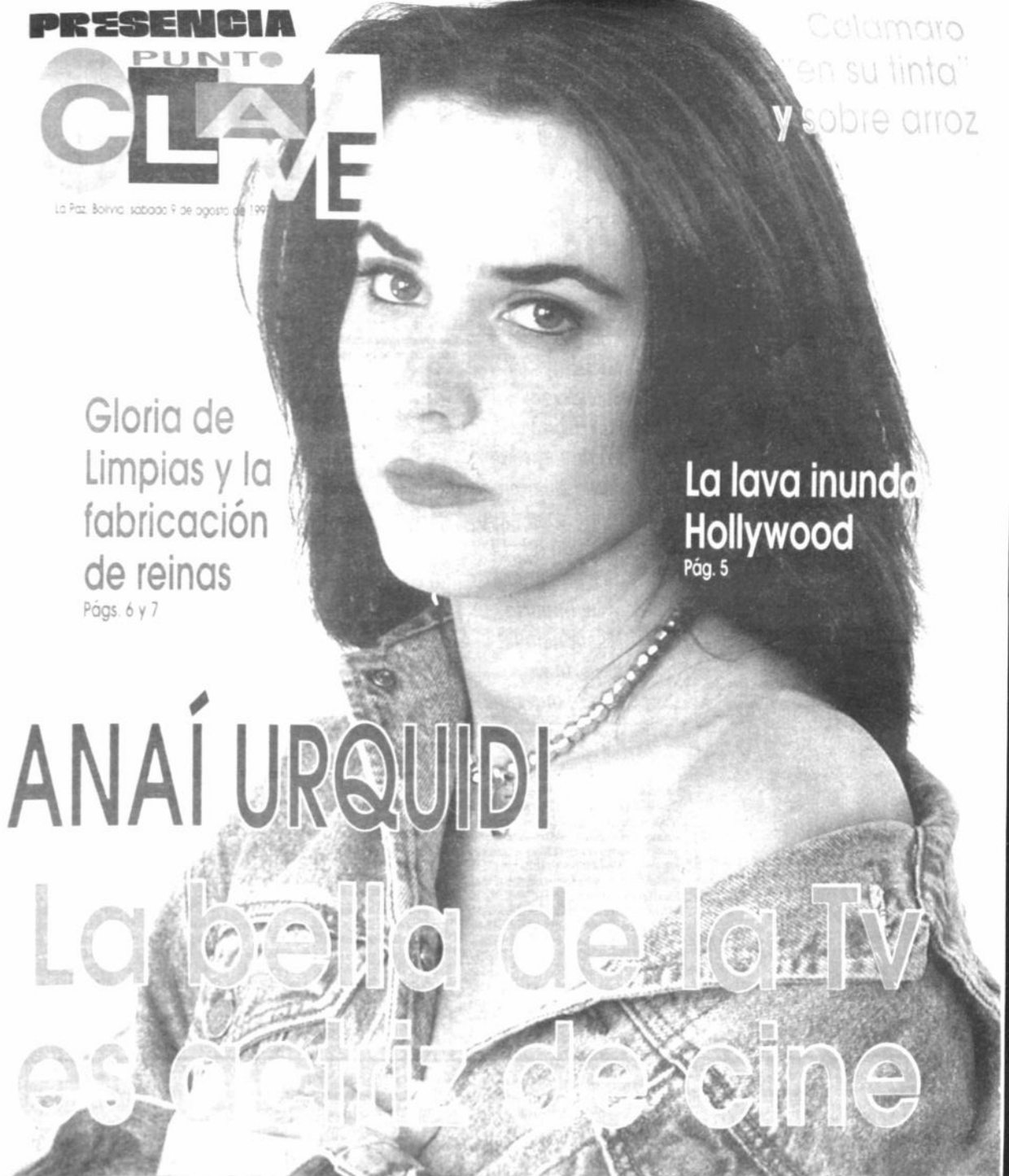

Calamaro "en su tinta" y sobre arroz

Gloria de Limpias y la fabricación de reinas
Págs. 6 y 7

La lava inunda Hollywood
Pág. 5

ANAÍ URQUIDI

La bella de la Tv es actriz de cine

Escaparate

IMANOL ARIAS, más que actor, artista

Imanol Arias

Steven Spielberg y Harrison Ford lo convocaron para filmar en Hollywood, pero no pudo ser. El dice que mucho no le importa. Ni siquiera le importa el dinero que gana

iene 41 años, pero parece tener más. Desde el punto de vista de las mujeres -jóvenes, mayores, medianas, todas absolutamente todas- es un seductor. Según el diccionario de la Real Academia Española, seducir es "engañar con arte y maña: persuadir suavemente al mal. Cautivar el ánimo" Y eso es precisamente lo que hace Imanol Arias: cautivar el alma. Indiscriminadamente. Mover la estantería de hombres y mujeres. Pero sin globos de colores, ni estruendos, ni luces desopilantes. No, todo lo contrario. Porque él seduce con su austeridad. Con su economía de gestos inútiles. Con su capacidad para conceptualizar acerca de la vida. Con su energía para hablar de lo que pasó y no sólo de lo que pasa.

-¿Sabe que es muy seductor? ¿Que crea un clima de tensión con su interlocutor que resulta muy difícil de manejar?

-(Tose.) Soy así siempre, se puede llamar de muchas maneras y seguro que provoca todo lo que tú dices. Pero es, sobre todo, una enorme curiosidad.

-¡Por favor! Ese es un argumento clásico de la seducción.

-No, pero es cierto. Soy un inmigrante continuo: nací en un sitio donde no hablo la lengua local y donde no puedo trabajar. Nací en el país vasco.

-Hablemos de dinero. ¿Usted es un hombre que gana mucha plata con su trabajo?

-Sí, tengo para vivir tranquilamente. Pero no hago esfuerzos para hacer fortuna; para eso hace falta trabajar más, y no es mi caso. Creo que el dinero sirve para ganar tiempo. No vengo de una familia con dinero, por lo tanto mi relación con el dinero es rara, no lo conozco bien. Sé que gano mucho dinero. Soy un actor caro, pero rentable. El más caro de España.

-¿Cómo sabe que es el actor más caro de España?

-Porque esas cosas se saben. Sacando a Antonio (Banderas), que no trabaja en España.

-¿Le interesaría llegar a Hollywood?

-Ya no estoy en edad. Por todo lo que allí hace falta...

-¿Falta Melanie Griffth?

-Y muchas cosas más. Se puede trabajar en una producción de Hollywood, pero eso no es estar en Hollywood. Para eso hay que estar allí unos años, dejar y esperar. A no ser que te pase como a mí, que me llamó Steven Spielberg para hacer "Amistad", un personaje precioso que no pude representar porque no tenía visa de trabajo.

-¿Se quiso matar? ¿Le dio una úlcera?

-No, pero era un tema complicado. Hasta Antonio llamó a la Casa Blanca y no se pudo.

-¿Le encanta trabajar?

-Bueno, me parece que todos dirán lo mismo, pero tendría que ser con Martín Scorsese. ¡Sería estupendo! Estoy pensando en gente que pueda hacer personajes que no sean americanos. El personaje de "Amistad" de Spielberg se llamaba Calderón, y era un embajador español: yo era el único y no pude. Se supone que un actor debería de ser alguien que deja salir sus emociones, alguien vulnerable, que se deje sorprender por los personajes, alguien especial. Y, sin embargo, hay muchísimos seres que pasan sin pena ni gloria, pero tienen una cuota de éxito.

-¿Por qué?

-Decía Lord Byron que un artista está exento hasta de ser inteligente si es un gran artista. Me parece que ése es un fenómeno que les pasa a los jóvenes: se encuentran con dificultades a la hora de aparecer como personajes públicos. Mi generación tenía unos componentes ideológicos que nos ayudaban bastante.

-Y ahora no los tiene...

-En los setenta, el dinero y el éxito estaban mal vistos. Sí, y uno podía ser frívolo siempre y cuando no hablara tanto de uno mismo, sino de las cosas. Los jóvenes ahora tienen que hablar de ellos mismos porque no hay pensadores en ningún lado. Nadie habla del mundo. Lo superfluo ha sustituido a lo importante. Porque no hay nada más aburrido que hablar de que le pasa a uno en relación a uno mismo, o a ti con respecto a ti. Eso es fatal.

Any Ventura, de Gente

PUNTO CLAVE

editora
María José Rodríguez

colaboradores
Fernando Molina, Jhenie Sayyáh, Roberto López L., Joaquín Sará, Rulo Vali, Amanda Rico

Las opiniones vertidas en los artículos no necesariamente son compartidas por el suplemento.

Clave GRAMA Nº 061

Por Rulo Vali

Resuelva el crucigrama de acuerdo a las referencias que van en el primer cuadrito de la palabra oculta. Se sorteará CIEN BOLIVIANOS entre las soluciones acertadas. Escriba sus datos personales y deposite la página en nuestras oficinas de Av. Mcal. Santa Cruz 2150. Los lectores del interior deben entregarlas en nuestra agencia o enviar a la Casilla 3276.

Nombre.....

Dirección.....

.....C.I. .....

Cinemateca

ocio

Miedos góticos

Así como el amor, el temor es uno de los sentimientos con mayor poder de fascinación. Ocurre que más allá de la contextura misma de las novelas, lo que ellas trasuntan entre líneas son esos miedos que todo espíritu humano alberga y que tienen que ver con los abismos de la noche, de la oscuridad, los pliegues desconocidos del alma y los laberintos de la razón. La Cinemateca boliviana da rienda suelta a estas sensaciones mediante un ciclo que durará hasta el próximo 17 de agosto.

"Del 8 al 11 de agosto: "Frankestein" dirigida por Kenneth Branagh, pero guiada por la mano omnipresente de Coppola. Esta es la historia humanizada al extremo del monstruo creado por un científico algo demasiado curioso y atrevido, lo que granjea en un terrible castigo del destino cuando su criatura escapa a todo control y se convierte en un testimonio andante de las limitaciones del ser humano para incursionar en terrenos que mejor sería dejar inexplorados.

Del 12 al 13 de agosto: "Drácula". Una muy personal versión del clásico de Bram Stoker llevada bajo la batuta de Francis Ford Coppola en la que se pone a Gary Oldman y Winona Ryder enredados en una dulce trama romántica, sensual y trágica.

Del 14 al 17 de agosto: "Lobo". El mito, resituado en la modernidad, del monstruo que muta cada luna nueva es llevado por Mike Nichols a alcanzar nuevos clímax de tenor humano y no sólo sobrenatural. El "mutante" es Jack Nicholson y la bella que acompaña a la bestia en su dolor, Michelle Pfeiffer.

Euforia Videos

THE GLIMMER MAN

Dos policías deben investigar extraños y por demás crueles crímenes en serie. Uno tiene en la sangre algo de latino y en sus cos-

tumbres una gran mística oriental, además de una falsa acusación de homicidio. El otro, es un estadounidense completo y bastante reacio a trabajar con alguien tan distinto a él. Con Steven Seagal.

MICHAEL

Cayó del cielo, tiene alas -no aureola-, pero sus actitudes no son del todo angelicales. Más parece un ser humano en busca de desesperada diversión. Para

mayores de 13 años. Con John Travolta.

12 MONOS

Una interesante película de ciencia ficción protagonizada por Bruce Willis. Trata de un viaje en el tiempo, desde el futuro hasta nuestro presente, para evitar que un mortal virus asole el planeta. También aparece Brad Pitt, en el papel de un loco de remate.

NUEVE MESES

La comedia en la cual Hugh Grant se enfrenta a los

sentimientos encontrados de la paternidad: su "libertad" se ve amenazada con la inminente necesidad de sentar cabeza y actuar responsablemente.

MULTIPLICITY

A Doug la vida se le ha complicado desde que su esposa quiere volver al trabajo y le exige tomar parte de las responsabilidades del hogar. Con ello, él se ve

acorralado entre el trabajo y la familia y decide conseguir ayuda: un buen par de *clones* que lo sustituyan en sus responsabilidades. Con Michael Keaton.

ESCAPE DE LOS ANGELES

Con Kurt Russel. La historia cuenta las hazañas de un súper policía con poderes especiales de los cuales fue dotado por una computadora que debe salvar -como era de esperar- a la población.

MISIÓN IMPOSIBLE

Versión cinematográfica de una famosa serie de los años setenta. La misión está a cargo del galán Tom Cruise. Algo raro está ocurriendo, ya que todos los agentes secretos mueren misteriosamente. Cruise debe investigar el fenómeno, aunque esto le cueste la vida.

Moviola

CALIFICACIÓN
✓✓✓✓✓ MUY BUENA
✓✓✓✓ BUENA
✓✓✓ REGULAR
✓✓ MALA
✓ MUY MALA

VOLCANO✓✓✓

Esta vez la furia de la naturaleza estalla en el corazón de Los Ángeles. Un volcán que hasta ahora nadie conocía hace erupción causando un caos total. Tommy Lee Jones, ganador del Oscar por ser el policía de "El fugitivo", es el único que puede salvar a la ciudad. El slogan reza: "No es un pico es un volcán", seguramente en alusión a otra película telúrica que nos visitó hace poco. Cine Monje Campero.

ANACONDA

El nombre lo dice todo, esta es la historia de varias noches y días en tensión para quienes decidieron internarse en la selva, hogar de este reptil que esparce el terror. Cine Scala.

EL MUNDO PERDIDO✓✓✓✓

La continuación del exitoso "Parque Jurásico", también de Steven Spielberg, ha ganado bastante público en las salas bolivianas. Otra vez los dinosaurios, triceratopos y velociraptores cautivan al público, en especial uno de ellos, que es trasladado a la gran ciudad, donde causa bastante problemas. Recomendamos no llevar a niños pequeños: los dinosaurios no están dibujados. Cine 16 de Julio.

ADICTOS AL AMOR✓✓✓

Una comedia sobre el dulce amor y sobre la revancha, que es aún más dulce. La protagonizan la fogosa Meg Ryan y el jovenzuelo Mattheu Broderick, quien regresa al cine después de bastante tiempo. Cine 6 de Agosto.

Solución Clavegrama Nº 59

La ganadora es la señorita Rosario Ibáñez S. con C.I. 4749364 L.P., domiciliada en Villa El Carmen s/n de la ciudad de La Paz. La mencionada señorita debe apersonarse por nuestras oficinas de Circulación para recoger su premio con algún documento que la identifique.

El trance de Anaí

Escaparate

Amanda Rico

Conduce el programa "En trance" de canal 11; pero su verdadero estrellato será el próximo año cuando se estrene la película "El triángulo del lago" en la cual actúa

Delgada, de rostro armonioso pero llamativo y simpática de trato, Anaí Urquidi Cerdeira, de 23 años es conductora de Tv y actriz de cine. Después de terminar algunas escenas, en Cuba, para el filme nacional "El triángulo del lago" -que se espera sea estrenado el año próximo-, ella ha retomado el trabajo que realiza en canal 11 cada fin de semana en el programa "En trance". Esta geminiana que estudió publicidad y marketing en la Universidad Santo Tomás de La Paz, dice estar sola por el momento, pero asegura que, cuando encuentre a la persona correcta, piensa casarse (para toda la vida) y tener hijos, porque cree en el amor y el matrimonio.

LA TV Y YO

-¿Cómo nació "En trance"?

- Me encontré con un amigo y me comentó que había la posibilidad de hacer un programa. Yo estaba haciendo una película, que acabo de terminar recién, y como estaba en el medio, me preguntó si me animaría a hacer un programa de música por televisión. Eso fue el año pasado. Después fuimos hablando y, poco a poco, empezamos a ver la idea del programa, el formato y... después se dio.

- ¿Cómo pasaste estos tres meses de trabajo en Tv?

- Ha sido muy difícil. Te sientes presionado porque tu eres la cara, porque es mucha gente la que trabaja en un programa -no solamente el que conduce-. Es difícil sentarse frente a una cámara y hablarle, porque, a pesar de no tenerle nervios a la cámara, le estas hablando a una cámara, no sabes si tutearla o ustearla, a veces te confundes.

-¿En qué crees que se diferencia "En trance" de otros programa similares?

- En la post producción, que es el fuerte del programa. Eso hace una diferencia bien grande; digamos que lo negativo es que no hay retroalimentación del público como tienes con otros programas hechos en vivo -llamadas telefónica y demás-, tenemos casilla, pero no es lo mismo.

LOS ABUCHEOS

-¿Te han criticado?

- He escuchado muchos comentarios como que por qué no salgo más, por qué no hablo más... Mi respuesta es siempre la misma: el programa no es "Vean a Anaí", el programa es de vídeos y yo estoy para comentarlos (con algunos datos importantes), para presentarlos y punto final. He visto programas donde están cinco minutos hablando y a veces no saben ni qué comentar. Hay gente que sólo quiere ver vídeos.

- No te quieren ver...

- Bueno, no quiero pensar eso tampoco. Pero, en esencia ("En trance"), es un programa de música.

- ¿Cómo es tu reacción ante la crítica?

- Primero reaccioné mal. Me costó mucho asumirla. Lo que hago ahora es tomarlo con calma y ver si realmente la crítica es real.

CUESTIÓN DE PÚBLICO

- ¿De dónde surge el nombre?

- Queríamos un nombre diferente a los demás. Cuando ves un vídeo o escuchas música, en cierta forma te pones en trance.

-¿Qué dices de tu competencia?

- Sobre gustos y colores no han escrito los autores. Hay gente a la que le gusta ver una persona hablando y comentando, hay gente que no... Entonces para esas personas estamos nosotros. Es simple y llanamente distinto a ese estilo. No creo que ellos estén mal o que yo esté mal, sino que ellos tienen su público y yo, el mío.

- ¿Para elegirte tomaron en cuenta tu cara bonita?

- No seas cruel... Por el hecho de que actué en la película ("El triángulo del lago") creyeron que me iba a soltar (ante cámaras), cosa que de cierta forma sucedió, pero la falta de práctica siempre se nota.

-¿Has tomado algún curso de actuación?

- He pasado clases, para la película. Jorge Ortiz (principal actor en "Cuestión de fe") me enseñó mucho.

- Cuando estás nerviosa, ¿tiendes a paralizarte o a "acelerarte"?

- Me acelero. Empiezo a hablar rapidísimo, me piso, me pongo nerviosa, corto... Siempre me pasa, bueno ahora ya no tanto. El primer programa lo grabamos en ocho horas y ahora los grabamos en 45 minutos.

DE PAREJAS Y MÁS

En persona

-¿Eres modelo?

- No, nunca me ha gustado.

- Pero hiciste spots publicitarios...

- Sí, he hecho algunos.

- Parece que tu vida no cambió mucho con la Tv y el cine...

- Es mi trabajo, como cualquier otro, y mi vida va a seguir siendo privada. Han habido algunos cambios, pero no mucho. Lo difícil ha sido ponerme en la posición de "figura pública".

- ¿Cómo te describes?

Uno de mis grandes defectos es la impaciencia, que puede ser positiva al mismo tiempo porque hace que te muevas. Soy perfeccionista, sincera y si son sinceros conmigo me entrego por completo, ya sea amistad o cualquier tipo de relación.

-¿Y además de sincera, tu pareja debe ser...?

- No tengo estereotipos físicos. En cuanto a sentimientos, quiero una persona cariñosa, que me mime y que se deje mimar, que sea trabajador, no importa en qué ni cuánto gane. Creo que el éxito de una pareja está en que ambos se sientan orgullosos uno del otro.

Tv

ASÍ VALE LA PENA VER TV

Oda al Discovery Kids

María José Rodríguez

No se asuste si sus hijos no se despegan de la Tv, sólo controle lo que ven; ahora hay excelentes opciones con las que aprenden mientras se divierten

Sé que cuando se vierte pintura azul sobre amarilla el resultado es un brillante verde. Y lo sé desde muy pequeña cuando se me ocurrió exprimir, uno sobre otro, los últimos alientos de dos tubos de óleo que yacían en la mesa de trabajo de mi padre. Luego, al ver el resultado y los guiños de molestia en su rostro, comprendí que mi acción era irresoluble y grave.

La travesura mía, empero, significó para mí un auténtico pase de magia, al que había llegado por quién sabe qué grandes aptitudes que, de seguro -me decía-, llevaba yo escondidas. Mi fascinación debió reflejarse desnuda, porque mi padre, después de un breve sermón, me explicó cómo era que la magia de los colores se había develado de tan franca manera ante mis ojos.

Luego, en mi habitación, recuerdo que pasé largas horas ensayando con el blanco sobre el rojo, el negro sobre el blanco y sorprendiéndome con cada nuevo resultado.

Hace poco, cuando mi hija cumplió los cinco, le puse pastas de color en su mesa y mi alma se hinchó cuando vi sus ojos redondos, agrandados por la sorpresa de ver cómo el azul se hacía verde cada vez que una gota de amarillo lo tocaba.

DE LA TV PLOMAZO

Dicen los expertos que los chicos aprenden mientras se divierten. Y en el juego hallan ellos la mejor veta para hacer saltar esa diversión. Claro que en la mayor parte de las escuelas bolivianas y, quizá, sudamericanas, esa idea no ha pegado, incluso con la reforma educativa en marcha. Pero sí fue bien recibida desde hace una década en los canales de Tv, donde jóvenes comunicadores exprimían la mollera para crear programas que educaran mientras divirtieran. Pocos lograron la meta, simplemente porque hasta hace diez años la educación estaba más salpicada de ideología que de educación. Se creía que los niños debían aprender mediante mensajes desconectados de la realidad belicosa, frívola y violenta de los dibujos animados y las mini series. Ese fue el primer error, pues por más imaginativos que fueran los juegos, los niños terminaban aburriéndose como ostras, decidían, más temprano que tarde, cambiar de canal y se entregaban a las series *yanquis* de acción animada.

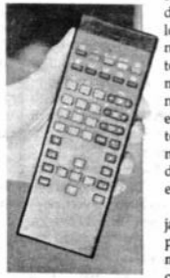

"¡Qué sacrilegio!. ¡Es que los niños del continente están totalmente alienados!", repetían las voces de la Tv latina al ver su notorio fracaso. No era uno, sino miles los niños alienados que preferían a He-Man que al mimo de los programas "intelectualizados".

Algo más de un lustro se tardó en crear nuevas estrategias educativas para la pantalla chica y, casi de carambola, se entendió que no se necesita un lenguaje infantil, ni de guardería de barrio para atrapar a los niños. El camino está en hacer todo lo contrario.

DE LA TV ENTRETENIDA

En esa "onda" llegaron los dibujitos con enseñanzas en cada hazaña como "El capitán planeta" y los concursos con preguntas imaginativas. Y es en esa misma "onda" que se pensaron canales exclusivamente para niños como el Cartoon Network (que mucho no enseña, salvo la hormiga de los cuadros famosos), el Fox Kids, Nickelodeon y el maravilloso Discovery Kids. Los dos primeros están hechos para distraer y, de rato en rato, mandan algún mensaje interesante; el tercero combina diversión pura con enseñanza divertida, y, el cuarto, atrapa a los chicos con programas solamente educativos.

¡Qué plomada! dirán los que no vieron ese canal, o los que no gozan de las pocas ventajas del cable. Y ambos estarán rotundamente equivocados. En casa, nadie mueve el dial del Discovery Kids y no porque los niños nos tenga totalmente dominados, sino porque los grandes también hemos sucumbido a la magia de este canal.

Por algo es que el slogan del canal es "Este no es un canal infantil, es un canal para niños". Los programas han sido elaborados en base a un esquema que mantiene vivas las curvas de atención aunque la acción haya decrecido. Por ejemplo, si asistimos a la cacería de una leona y ésta no logra atrapar al venado, los conductores del programa hacen alguna broma o algún elemento (dibujitos o sonidos) distrae nuestra atención llevándola hacia otra vertiente de entretenida enseñanza.

Una más de las ventajas es que la cantidad de publicidad es tan ínfima que pasa desapercibida. En vez de cortes comerciales, existen auténticos recreos en los que la diversión suma y sigue: adivinar la figura de un *puzzle* mientras se va armando; aprender a crear animales de sombra con las manos contra la luz y más.

Así es que para mí ya no es un secreto que el demonio de Tazmania realmente existe y que se trata de una suerte de conejo negro que lleva luz en la mirada penetrante.

¿LOS RESULTADOS?

Estoy convencida de que mi hija, como yo, jamás olvidará cómo conseguir pintura verde, porque ese conocimiento lo descubrió como un alquimista del medioevo. Nadie se lo contó, ni tuvo que repetir las posibles combinaciones de memoria. Aprendió ensayando, divirtiéndose. Como descubrió que la nutria marina lleva una piedra bajo el brazo mientras nada coqueta para abrir sus mejillones sobre su oronda panza color azabache. ¿Usted lo sabía?

Familia

QUÉ contarles a los hijos y QUÉ no

Enfermedades peleas, angustias económicas...¿tienen que enterarse los hijos de todos los problemas familiares?

En pocas familias reina una felicidad eterna y sin nube alguna. En una, el padre teme perder su puesto de trabajo; en otra, la madre se tiene que someter a una operación peligrosa; más allá existe ese hermano que toma droga o aquella tía que se divorcia por tercera vez, sin hablar de problemas más cotidianos, como las peleas entre la pareja, los conflictos con el jefe en la oficina o la escasez de dinero. Pero ¡que no se enteren los chicos! Tan pronto como ellos aparecen en la habitación, cualquier diálogo sobre uno de estos temas se interrumpe de inmediato. La mayoría de los padres piensa que lo desagradable, lo duro, lo triste o lo vergonzoso no es apto para los oídos de los hijos y, aún menos, si éstos son todavía relativamente pequeños.

¿HAY QUE PROTEGERLOS DE TODO LO DURO?

Por supuesto que a los padres los guían los sentimientos más nobles. ¿Por qué cargar las tiernas mentes de sus pequeños con lo oscuro y desagradable de la vida? Bastante tiempo tendrán para enterarse más tarde. Estos son los sentimientos más comunes.

Por otro lado, también puede tratarse de un secreto familiar que no quieren que trascienda a todo el vecindario. ¿A quién le gusta que su hijo cuente a todo el mundo que su tío está en la cárcel o que el negocio del padre ha quebrado?

Pero puede existir otra razón, más oculta, de la que los propios padres no suelen ser conscientes. Se trata del miedo a que sus hijos se enteren de que los padres no son infalibles, que se pueden equivocar como todo el mundo, ya que algunas de las fallas y fatalidades que acontecen en una familia se deben a los errores cometidos por ellos mismos. Pero, aunque no fuera así, a ningún padre le gusta ver derrumbarse el pedestal donde cree que su prole lo tiene.

CUANDO ALGO ANDA MAL LOS CHICOS LO CAPTAN

Las caras serias, los ojos llorosos, los cuchicheos, los silencios...todo esto indica a los chicos que hay algo anormal en el ambiente. Incluso, si los padres tratan de poner buena cara para camuflar su pena o preocupación, el radar de los pequeños detecta que su alegría es falsa. Nada peor en esta situación que aquella escena que hemos visto cientos de veces en el cine: el hijo pregunta: "¿qué te pasa mamá", y la madre contesta: "anda a dormir" o "tómate la sopa" o cualquier otra respuesta que no tiene nada que ver con el asunto.

LOS FANTASMAS SON PEORES

Sin embargo, un chico que pregunta necesita ser informado, siempre y bajo cualquier circunstancia. Lo oculto causa más miedo que lo conocido. Aunque se trate de una verdad dura, los fantasmas que el pequeño crea con las medias verdades que ha podido escuchar siempre serán peores que la realidad. La enfermedad que se le ha ocultado por no alarmarlo, en su fantasía, se convertirá en muerte segura; la pelea entre los padres le hará pensar en el divorcio inmediato; las dificultades económicas despertarán temores de perder la casa y tener que dormir bajo un puente. Cuando el chico es todavía pequeño, tiene una visión egocentrista del mundo, por lo tanto, la situación se agrava. Puesto que cree que todo lo que ocurre está directamente relacionado con su persona, se culpa a sí mismo de cualquier cosa: si los padres pelean, es porque él no ha sido bueno o no se ha portado bien; si el hermanito se enferma, se debe a que él ha deseado con insistencia que no existiera.

Por otro lado, algunas situaciones que a los padres les parecen bochornosas o vergonzosas, los chicos las toman con naturalidad y en forma espontánea. La quiebra del negocio del padre o la fuga de la tía con el vecino, por ejemplo, son tabúes adultos que a los pequeños solamente les harán daño si se rodean de misterio.

Y existe una última razón por la que no se debe negar las informaciones pertinentes a los niños; si se les pintásemos el mundo como un lugar perfecto, sin problemas ni dolor, les usurparíamos la posibilidad de aprender a manejar los conflictos. El día de mañana no sabrían qué hacer con sentimientos como la tristeza, la ira, el miedo o la desilusión ni, mucho menos, cómo superarlos. Les impediríamos madurar.

LAS VERDADES, BIEN EXPLICADAS

Los psicólogos suelen aconsejar que a los chicos se les dé información a medida que ellos vayan preguntando. Pero esta regla no es válida para todos los hechos que los hijos deben saber. Cuando pregunten: "¿yo soy adoptado?" o "¿no será que voy a tener un hermanito?", ya es demasiado tarde, porque ya habrán oído algo de bocas ajenas. Por lo tanto, estos temas deben ser abordados directamente por los padres. En general, conviene exponer el asunto en forma global, esperando a que el pequeño quiera saber más. "Mamá tiene una enfermedad que se llama depresión. No se morirá, pero estará algún tiempo en una clínica. Mientras tanto, te cuidará la abuela Carmen".

El chico tiene que saber, sobre todo, aquello que le afecta en forma directa: qué pasará con la comida, con la casa, con la escuela, con sus amigos... Para abordar el tema en cuestión conviene buscar un momento tranquilo pero, aunque los padres le hablen con sosiego y cariño, no deben esperar que su hijo asimile todas las verdades sin sufrimiento. Es posible que llore, que patalee o que se retire a un mutismo hostil. Todo esto hay que respetarlo. Pero se le hará saber que, para cualquier nueva pregunta que quiera formular, la puerta estará siempre abierta.

LO SECRETO

No todas las verdades son importantes para los chicos ni todas les conciernen. No incumbe a los hijos, por ejemplo, la sexualidad de los padres. Los problemas de alcoba, las infidelidades... deben quedar en reserva.

También es contraproducente compartir con el hijo algún secreto, aunque fuese pequeño, pidiéndole que no se le cuente a nadie. Todavía peor si se le pide: "¡No se lo digas a papá!". Esto lo sumiría en un conflicto de lealtades muy difícil de superar.

Una situación aún más delicada surge cuando algún miembro de la familia, o el mismo niño, está muy enfermo. Entonces, la pregunta por una posible muerte es casi inevitable. En cualquier caso, la respuesta correcta sólo puede ser una: "No lo sé. Espero que no". Porque ni siquiera los padres conocen el futuro.

De Ser Padres Hoy.

Música

Calamaro en su tinta

Es el título de su nuevo disco, pero también describe cómo, en este álbum de solista, este artista argentino ha plasmado el alma sin afeites. Aquí el músico explica minuciosamente los porqués de cada tema

Hace poco sacó roncha en la Argentina insinuando, en pleno y repleto concierto, que si alguien tenía oculto un cigarrillo "especial" lo sacara, pues Calamaro se sentía tan a gusto que se le había antojado. Apelando a la sinceridad del público y contra la "careteada" hizo aquel pedido, que lo único que le trajo fue una crítica generalizada por incitar a la juventud a recorrer caminos peligrosos.

Después, el silencio cayó sobre su trabajo. Y aunque lo del concierto fuera un traspié a todas luces, la calidad de su música quedó de lado.

NUEVO SELLO

Su nuevo disco como solista acaba de aparecer en el mercado bajo el nombre de "Calamaro en su tinta". El bautizo del material fue uno de los pasos más lentos ya que hasta junio de este año estaba sin título definitivo. Se había pensado en repetir el sugestivo nombre de uno de los temas *top* del álbum, "Alta suciedad", pero luego se prefirió dotarlo de personalidad propia.

El disco lleva canciones que Calamaro escribió el año pasado robándole tiempo a los viajes, las giras y demás compromisos típicos de un músico exitoso. Los temas vienen bajo un sello distinto esta vez. *"Después de escuchar mis grabaciones con Joe Blaney, y apreciarlas como repertorio y como originales, elegí grabar estas nuevas) en Nueva York con músicos de estudio locales. Aunque nunca antes había grabado así -siempre grabo solo, o en compañía de otros pares-, la idea me pareció ilusionante y posible. Viajé el primer día de febrero y escuchamos las cintas de nuevo. Nunca descartamos incluir remezclas de ciertas grabaciones domésticas, pero puestos a grabar, ya con los masters, grabamos trece canciones -lo que se conoce como bases; tres o cuatro instrumentos grabados juntos-. Después, cambiamos de estudio para terminar las voces y los instrumentos. Ahí grabamos dos canciones más pero una de ellas, finalmente, fue abandonada, quedaron catorce"*, cuenta el músico.

UNA EXPLICACIÓN

Y de doce de aquellas catorce canciones, Calamaro explica su esencia, contando algo de la historia que se relata en la letra y de las sensaciones que le provocan.

AQUÍ VAMOS.

* **"Alta suciedad"**. *"La escribí en un estudio de Madrid, mientras trabajaba en otra cosa. La dejé lista en un par de horas y no la toqué hasta grabarla en Nueva York con Steve Jordan, Charley Dryton y Eddie Martínez"*. Esto es, quizá, lo que Fito Páez llama una canción de inspiración y no de ingeniería, esas que salen de la mano del artista así como a pedido y sin esfuerzo aparente. La letra trata sobre *"Un metafórico voceador que no quiere vivir y morir como tal, una abogada, y gente en la que uno no puede confiar..."*

* **"Todo lo demás"**. Este fue un tema que Calamaro llevó al papel en su casa después de haber terminado una gira realizada en octubre del año pasado. Lo anecdótico de este tema, que lleva, en la letra, *"la imagen de alguien quemando un pasaporte en Barcelona bajo tristes fuegos artificiales"*, es que se conservaron los coros originales registrados en cintas domésticas y fue sobre ellas que se grabó con los artistas de Nueva York.

* **"Donde manda marinero"**. *"Intenté, por todos los medios, no grabar...¡una rumba! Un marinero en una ciudad sin puerto, que no sabe qué quiere, pero sabe lo que no quiere"*, cuenta el músico que está convencido de que ésta canción no encaja en género alguno. En el tema existe un atractivo solo de guitarra que fue ejecutado por las manos magistrales de Marc Ribot.

* **"Loco"**. *"Una canción que se llama así es, en la Argentina, una declaración de principios. Además es una excusa para escuchar a los músicos. La estrofa termina casi sin haber dicho nada, y la música sigue, a cargo de la guitarra de Huge McCraken"*.

* **"Flaca"**. *"El espíritu es la batería de Steve Jordan, que es por donde empecé a escribir la canción. Lo demás es un pensamiento. La armonía es monótona, pero al final se altera y los vientos tocan una nueva melodía sobre las alteraciones (en términos estrictamente armónicos). Me recuerda a Los abuelos (de la nada), en términos estrictamente no estrictos"*.

* **"¿Quién asó la manteca?"**. *"Es una de las últimas que escribí y la primera que grabamos en Nueva York. Esta es una de esas canciones que se escriben leyendo el diario"*.

* **"Media Verónica"**. *"Ya la había grabado para Chiapas (un disco revolucionario) y grabarla de nuevo fue como desprenderse de algo..."*

* **"El tercio de los sueños"**. *"¡Blasfemia!, pura inspiración taurina para una metáfora mariachi y matrimonial. Un 'tercio' de un bloque, de tres, de una corrida de toros: San Isidro es la feria turista de Madrid, el tendido es la tribuna de la plaza de toros...etc. Las guitarras acústicas son de Mc Cracken y la eléctrica de Marc Ribot"*.

* **"Comida china"**. En este tema participa la rockera Celeste Carballo, con su voz de sirena seduce ayudada por un chelo auténtico y un teclado digno de ser escuchado en un concierto de cámara.

* **"Elvis está vivo"**. Con este tema Calamaro deja aflorar sus gustos musicales y deja caer ofrendas. *"A mí Elvis me gusta mucho y me gusta creer, como sucedió con Gardel, en un final diferente. Inspirado (el tema) en cosas de Paul Almon, Dylan y Zydeco, también recuerda a Miguel Abuelo en las secciones instrumentales... Deliberadamente"*.

* **"Me arde"**. *"Creo que es la última que escribí. Dos días antes de ir a grabar, creo. (Este tema) parece un rock con sintetizador y la letra parece jugar con el doble sentido de las adicciones físicas en general"*.

* **"El novio del olvido"**. *"Este es un epílogo en clave criolla, con la guitarra de Marc Ribot, inolvidablemente lírica y folclórica. La grabé en un fin de semana en Manhattan"*.

Datos cedidos por Discolandia

Tv

La inteligencia geológica de Hollywood

Fernando Molina

A propósito de "Volcano", una descripción de los riesgos que corre, hoy en día, quien asiste a una sala de cine

La imaginación de los productores de la industria norteamericana del cine ha explotado en dos sucesivas erupciones volcánicas este año. Luego de olvidarse durante decenios de los fenómenos volcánicos, que además son bastante raros en la naturaleza, de repente dos equipos diferentes y dos compañías distintas se acordaron simultáneamente de que algunas montañas tienen la mala costumbre de vomitar fuego a diestra y siniestra. ¿Casualidad? Algo, pero principalmente moda. Así funcionan las cosas en Hollywood, por grandes oleadas. Y hablando de oleadas, todavía no hemos visto ninguna película de maremotos inscripta en la tendencia catastrofista que asola las salas cinematográficas de todo el mundo. Sí, un buen maremoto en medio de tornados, incendios, volcanes (dos), e invasiones de marcianos, dinosaurios, especies, y gigantescas bolas de Nada (en "El quinto elemento"); esto es lo que se está echando de menos.

La actual seguidilla apocalíptica no es más que un refrito de la serie que reventó las taquillas en los años '70, con ejemplares de tanta importancia para la historia del cine como "Aeropuerto 70, 71, 72...", o "Incendio en la torre", o "Las abejas asesinas". A propósito, en estas semanas, desprovistos como estamos de abejas, tendremos que tragarnos una gigantesca boa conscriptor, en "Anaconda", es decir, siempre y cuando ella no nos trage primero. Este es el menú de platos más o menos recalentados del "séptimo arte", que de arte que emociona y sublima ya tiene muy poco, y en cambio se ha convertido en un sofisticado y eficaz estimulante de reacciones primarias. Pura adrenalina envasada en latas de celuloide y suministrada en dosis visuales que aumentan cada vez, y que aumentarán todavía más al ritmo en el que avance la irrefrenable tecnología de los efectos especiales.

EN EL FONDO

Sin embargo, por debajo de las tendencias episódicas (anteayer "remakes", ayer películas de época, hoy catástrofes) se mueve sordamente una poderosa corriente que parece tan irreversible, como si fuera lava recorriendo los sótanos de Los Ángeles. La corriente de las películas "clase b".

Hace muchos años, toda sala que se preciara pasaba dos filmes en cada función. Por razones presupuestarias, sólo uno de ellos era "clase a", es decir, una película con algún argumento, en la que se trataran los sentimientos y sueños de los seres humanos, y en la que actuaran los divos de turno. La otra, en cambio, se hacía en dos patadas y por tanto abundaba en monstruos, actores de segunda línea enfundados en trajes de cowboys, catrástofes malamente recreadas y gran cantidad de luchas entre buenos y malos -esto que hoy llamamos "acción". Con el paso del tiempo, sólo esta segunda clase de películas, "clase b", se ha quedado en los locales de exhibición controlados por el "circuito norteamericano", es decir, en casi todos. Las películas "clase a" han sido lanzadas de cabeza a la Tv, o abandonadas en las manos de las pequeñas productoras independientes o en las de los realizadores del mundo no hollywoodense.

El planteamiento de las películas que se quedaron -que ahora llamamos "comerciales"- es más o menos el mismo: monstruos, catástrofes, luchas enconadas entre malos y buenos. La diferencia está en que, con el presupuesto de uno de los filmes de hoy, los viejos pioneros hubieran podido realizar varios millones. Hoy los divos son más caros y los efectos especiales son más caros. Cada vez es más caro lograr que las películas "clase b" nos asusten. La adrenalina se cotiza muy alto en el mercado.

"VOLCANO"

Estas son las circunstancias que pueden explicar que "Volcano" venga después de "Dante's pick" y que sea lo que es. En otras palabras, ¡ya no saben qué hacer para asustarnos! Los dinosaurios los tiene monopolizados Spielberg, y las catástrofes más cotidianas, como un buen accidente de tránsito, no merecen las demenciales inversiones de los magnates hollywoodenses. Ellos quieren algo fuera de serie. Y entonces producen series inacabables de lo mismo.

Para superar esta paradoja, de la que seguramente son conscientes, recurren a ciertas variaciones, como la inclusión del siempre atractivo Tommy Lee Jones (un punto a favor de "Volcano" por encima de "Dante's pick" y su decadente James Bond), o la "maravillosa" idea de que se desencadene una erupción volcánica en un sitio sin volcanes. En todo caso, estas variaciones nunca se dan por el lado de la auténtica creatividad, de la construcción de personajes, del planteamiento de conflictos cautivantes y asombrosos, sino por la vía de los pases de magos elefantíasicos, al estilo de David Coperfield, puros embustes descomunales, meras soluciones ingenieriles. Lo que diferencia a una película comercial de otra no es ningún caso la forma en que se urde la tela que nos atrapará, sino el tamaño de la araña que se exhibe ahí, frente a nuestros hastiados ojos, descomunal y babeante, con las patas peludas; estas películas se diferencian por el tamaño de la carpa de circo que montan, pero son iguales en que todas se aprovechan de nuestra buena educación de espectadores, de nuestra condición de benevolentes espectadores que, por una hora y media, estamos dispuestos a creernos lo extremadamente inverosímil sólo para pasar un buen rato, pues para eso es que finalmente pagamos. Y Hollywood se aprovecha de esto, especula con esto, hasta el punto de insultar nuestra inteligencia dejando que un edificio se caiga sobre el personaje y éste, luego de algunos minutos angustiosos, salga sano y salvo, aunque, eso sí, empolvado.

LIVE
La Paz, Bolivia, sábado 9 de agosto de 1997

AUNQUE LA NATURALEZA NOS PREMIE CON SU ENCANTO

Ser reina de belleza no es fácil

Uno de los objetivos más acariciados es que una boliviana lleve la corona de Miss Universo o Miss Mundo. Para Gloria Limpias, organizadora de eventos de belleza, ese sueño puede ser alcanzado si se mantiene el trabajo y la esperanza

MISS SANTA CRUZ
Veronica Larrea Velasco

Una casta de mujeres hermosas ha sido criada dentro de una bonita casa en Equipetrol, el barrio más *top* de Santa Cruz, que funciona al mando disciplinado de Gloria Limpias, la forjadora de misses en Bolivia. *"Yo soy experta en belleza. Antes viajaba a La Paz acompañando a las misses, para hacerles los arreglos personales. Ahí es donde conocía Don Holguín (antiguo organizador), él veía como me gustaba esto, porque realmente me desvivía. Yo les enseñaba a modelar en pasarela a las chicas, pues tomé cursos en el Brasil. La verdad es que yo era múltiple. Siempre traté de que la muchacha que participaba en el concurso saliera ganadora. De ahí es que nace 'Promociones Gloria'".*

Este trabajo no es fácil y tampoco nuevo. "Promociones Gloria" tiene ya 20 años de vida y muchos rostros y figuras hermosas registrados en sus *álbumes*.

A casa de Gloria (ojo que no hablamos de su hogar, sino de su sede de trabajo) se entra sólo si se tiene la absoluta certeza de que se podrá seguir el ritmo de dietas balanceadas y una rutina de ejercicios de la cual no hay forma de excusarse. Chicas de todo el país han llagado hasta allí con la ilusión de conseguir una corona de belleza. Cada año, dos de ellas alcanzan su objetivo ya como Miss Bolivia o como Señorita Bolivia, y el trabajo comienza nuevamente para Gloria. Es ella quien está encargada de preparar a las ganadoras a enfrentar uno de los retos más difíciles si se está en este ramo del espectáculo: el certamen de "Miss Universo".

SANTA CRUZ
Suarez Saucedo

LA HECHURA DE UNA MISS

"Una de las metas más importantes -asegura Gloria- es traer la Corona de Miss Universo o Miss Mundo para nuestro país. Uno de nuestros sueños (construir esta casa, que es de todos los bolivianos) ya se hizo realidad gracias a los bancos Nacional y de la Unión". Y hasta que ese ambicioso objetivo se pueda palpar, los concursos internacionales van formando una suerte de expediente en el cual se registra los yerros y aciertos. *"Cada vez que regresan las chicas de los concursos* -explica Gloria-, *los organizadores nos mandan una evaluación con la opinión sobre el comportamiento, la representación y los atributos de nuestras concursantes. A veces, no nos mandan ningún comentario y eso significa que la chica no estaba muy preparada"*. Aunque en apariencia ser Miss no es más complejo que mostrar los lindos dones físicos regalados por la naturaleza, la mano viene cargada de exigencias. *"Aquí lo que tenemos que ser es disciplinadas. Ese es un gran problema que tenemos. Es lo que más nos cuesta conseguir con nuestras misses y nuestras modelos (aquí también tenemos una escuela de modelos de donde salen para diferentes trabajos)"*.

Con los resultados, las esperanzas suben y bajan como con cualquier otra competencia internacional en la que los espectadores visten orgullosos las camisetas de sus países. La pregunta está en si algún día una boliviana llevará la corona de Miss Universo. *"Yo creo que sí* -responde Gloria- *ya hemos tenido finalistas en los concursos más importantes y eso quiere decir que estamos bien. Entonces podemos, todo está en querer hacerlo"*. Y para este tipo de trabajo se debe tener una buena carga de optimismo si se quiere mantener los objetivos sin declinar esfuerzos, pues se deben tragar más tragos amargos que dulces. La siguiente anécdota es por demás ejemplarizadora. *"La muchacha que recién terminó su reinado* -cuenta-, *estaba entre las favoritas de la prensa y nos aseguraron que estaba entre las finalistas de un certamen internacional. Pero a la hora de la verdad no fue así. A veces los resultados nos sorprendes... Son muchos factores los que intervienen en que una chica gane o pierda. Pero también está esa estrellita que puede o no tener, como ha pasado con la Miss Universo que por una respuesta simpática subió su puntaje. Sin embargo, creo que no hay que perder la esperanza. Algún día tenemos que tener el gusto de tener una Miss Mundo o una Miss Universo boliviana"*.

UNA CORONA PASO A PASO

Muchas candidatas con atributos pueden pasar desapercibidas por no contar con los medios suficientes para realizar el curso en casa de Gloria o simplemente por ignorar los pasos de preparación. *"Hace unos años que nosotros preparamos a las chicas que quieren venir. Nosotros les anunciamos, cuando vamos a cualquier ciudad del país, que aquí tenemos una escuela donde se las puede preparar para que aprendan pasarela, etiqueta, protocolo, en fin todo lo que debe saber una joven que quiere ser Miss"*.

Y la cosa no queda ahí. Una joven triunfadora pasa al escaño superior y tiene la opción de tentar fortuna en eventos internacionales. Para ello esta casa está equipada con salones de belleza (para hombres, mujeres y niños), salas de clases, pasarelas y un buen estudio. Todo está siempre listo y lo único que hace falta es tiempo y voluntad. *"Lo ideal sería que las chicas venga por lo menos 15 días antes de un evento importante; pero en algunos departamentos se demoran en realizar el concurso y no les dan mucho margen para prepararse. Las chicas que ganan son preparadas aquí durante el año entero para enfrentar el Miss Universo"*.

No basta ser linda, el trabajo es arduo y poco complaciente, nada de gustitos en las comidas, ni vacaciones sin ejercicios. Una charla con quien prepara a las misses, devela algo sobre el mundo de las reinas de belleza

El lector se preguntará, como es lógico, en qué consiste aquella preparación. *"Se les controla el peso, lamentablemente no nos queda otra porque hay que cuidar su imagen. Tres meses antes de viajar deben venir a un curso intensivo. Aquí también manejamos la agenda de la Miss, porque a través de su imagen se puede llamar la atención para que algunas empresas hagan labor social"*. Una especial atención recae sobre algunos puntos importantes que ya en Promociones Gloria son harto sabidos. *"Son muchos los requisitos que debe cumplir una niña para ser Miss Bolivia. Se toman en cuenta la belleza, cultura general y muchos factores de preparación. Creo que estamos logrando, hacer de ellas verdaderas representantes sin tomar en cuenta el lugar de procedencia de la Miss"*.

PARA PRESUMIR...

No es para nadie un secreto que las mujeres hermosas dejan que sus atributos se conviertan en las más queridas virtudes, incluso hay algunas, como bien dice Tom Wolfe, que equiparan el poder de su belleza al del dinero de un corredor de bolsa. ¿Qué hacer cuando los humos les nublan la cabeza a las misses?

"Hay chicas que son demasiado consentidas, es cierto. Pero nosotros, antes de que una muchacha ingrese al concurso, le explicamos claramente lo que se espera de ella. Tiene que mantener su peso, porque el año entero la chica tiene que estar cien puntos, no sólo para el concurso.

Debe vestir con elegancia: con la publicidad que hace le queda bastante dinero para hacerse un buen vestuario. No debe engordar ni llenarse de celulitis porque así perderá el trabajo. Y es que hasta nos daría vergüenza presentarla. Una Miss tiene que ser disciplinada y tener disposición para sesión de fotos, peinados y debe ser puntual".

Con razón, entonces, reza el dicho: "para presumir hay que sufrir"

Punto Clave en base a datos elaborados por Amanda Rico