AHORA 40 BECAS PARA COSTEAR SUS ESTUDIOS!!! INFORMESE EN SUS TIENDAS AMIGAS Manaco

PRESENCIA

MATUTINO FUNDADO EL 28 DE MARZO DE 1952

AÑO XXII- N°. 5.024-LA PAZ, BOLIVIA, JUEVES 31 DE ENERO DE 1974- 12 PAGINAS- Bs. 2.00

AHORA 40 BECAS PARA COSTEAR SUS ESTUDIOS!!! INFORMESE EN SUS TIENDAS AMIGAS Manaco

Expeditos los caminos a Cochabamba

Acción combinada de Ejército y de la Fuerza Aérea despejó todos los bloqueos.- Seis campesinos muertos

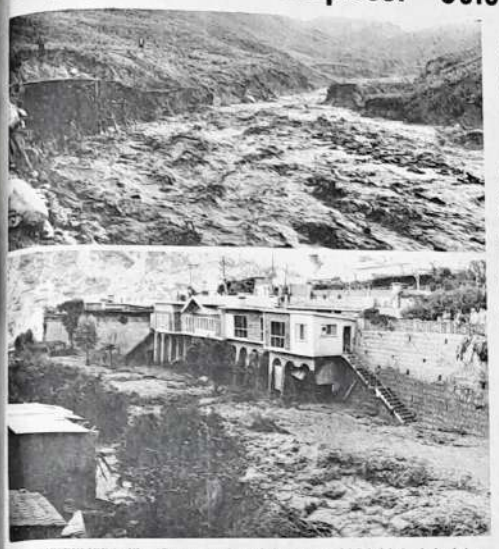

LA PAZ EN PELIGRO.- El gráfico muestra las turbulentas aguas del Orkojahuira desbordadas, que amenazaron gravemente parte de Miraflores y Obrajes, luego de destruir cuatro puentes, el camino a Yungas y su canalización a lo largo del curso que sigue. La fotografía fue tomada a la altura del kilómetro 5 a los Yungas. El embate de las aguas anegó parte de la Villa Holguín, uno de cuyos pabellones muestra los destrozos que causó en su estructura inferior; el jardín fue arrasado presentando el lodo de que fue cubierto, cuando las aguas bajaron de nivel.

La acción coordinada de las Fuerzas Armadas, en operaciones por tierra, culminó ayer con el despeje total de las tres rutas camineras que unen la ciudad de Cochabamba con Santa Cruz, el Chapare y Oruro. De esa manera la normalidad va retornando paulatinamente a la capital del valle que en determinado momento había quedado aislada del resto del país en sus comunicaciones terrestres.

Como resultado de las acciones militares tuvo que lamentarse un saldo de seis muertos, según informó la prensa de Cochabamba y confirmó la VII División con sede en esa ciudad. El número de heridos no ha sido precisado aunque oficialmente se habla de tres.

Las bajas se produjeron en la tarde del martes, cuando las tropas hicieron contacto con campesinos bloqueadores a la altura de Tolata, sobre la carretera a Santa Cruz.

Los operativos militares de ayer para despejar bloqueos en los caminos al Chapare y a Oruro consiguieron su objetivo de dejar expeditas esas vías, sin que se hubiera tenido que lamentar más muertes.

El levantamiento de los bloqueos permitió que ingresaran a la ciudad de Cochabamba algo más de un centenar de vehículos -ómnibuses, camiones y otros- que durante varios días habían permanecido inmovilizados sobre la carretera.

La VII División de Cochabamba y el Ministerio de Información emitieron ayer los siguientes comunicados:

DE LA VII DIVISIÓN

El Comando de la Séptima División de Ejército con el deseo de mantener debidamente informada a la opinión pública sobre las acciones emergentes de la operación, destinadas a rehabilitar el tránsito caminero, hace conocer los siguientes hechos:

1.- En la tarde de ayer se inició en la carretera Cochabamba-Santa Cruz el operativo militar de disuasión, que permitió el avance del contingente militar respectivo sin inconvenientes hasta la altura de Tolata. En todo ese trayecto los campesinos depusieron su anterior actitud de intransigencia. Los volantes distribuidos por la Fuerza Aérea así como la advertencia hecha por megáfonos, contribuyeron a alcanzar los efectos esperados.

2.- A la altura de la localidad de Tolata un numeroso grupo de trabajadores del agro, mantuvo reiteradamente una actitud agresiva y hostil a las pacientes y continuas advertencias para que despejaran la zona y dieran paso a una columna militar. Ante estos hechos se procedió a efectuar disparos al aire, en señal de advertencia, los que lamentablemente provocaron un estado de confusión al que debe atribuirse exclusivamente, las bajas registradas por la prensa del día de la fecha. Es de hacer notar que la serenidad puesta de manifiesto por los oficiales y tropa intervinientes en el hecho, evitaron que se produjeran consecuencias más graves.

3.- Posteriormente la columna militar prosiguió su avance de despeje de la ruta caminera; a la altura del kilómetro 45 disparos efectuados por agitadores mimetizados, causaron heridas de gravedad a un soldado que fue evacuado a la ciudad de Santa Cruz. El acierto con que el señor Comandante de la columna que dispuso medidas inmediatas, volvió a evitar hechos de mayor gravedad. El operativo culminó con el apresamiento de 400 campesinos que fueron puestos en libertad, por haberse comprobado que fueron inducidos por elementos extremistas de las organizaciones Partido Comunista Boliviano y Ucapo.

4.- En lo que hace a la ruta caminera del Chapare se progresó sin inconvenientes hasta las inmediaciones de Sacaba, cuando un grupo de campesinos rodeó integramente a una fracción la que en estricta observancia de este comando, superó la difícil situación sin dar lugar a enfrentamientos graves. Posteriormente sobre el contingente militar un grupo de exaltados abrió un obstinado fuego de hostigamiento el que tuvo que ser respondido en defensa de la seguridad de la tropa. La refriega produjo desafortunadamente un saldo de 3 heridos leves. El contingente militar prosiguió su avance a la zona de Melga sin mayor resistencia en su labor.

6.- En la ruta caminera Oruro-Cochabamba a horas 12.45 arribó de Oruro un contingente que en su recorrido, quitó pesados troncos de sauce, habilitando la vía caminera sin otro contratiempo.

7.- Este Comando ha podido constatar que en las bases campesinas prima un criterio de comprensión y tolerancia que ha favorecido la labor encomendada a nuestras tropas.

8.- Una vez más deseamos hacer un llamado a la serenidad y la concordia y pedir a todas las personas que tengan alguna influencia sobre las áreas convulsionadas, que desplieguen una labor de pacificación y buena voluntad.

9.- El Comando de la Séptima División se centrará permanentemente en sus informaciones a la fidelidad

(Pasa a la página 3)

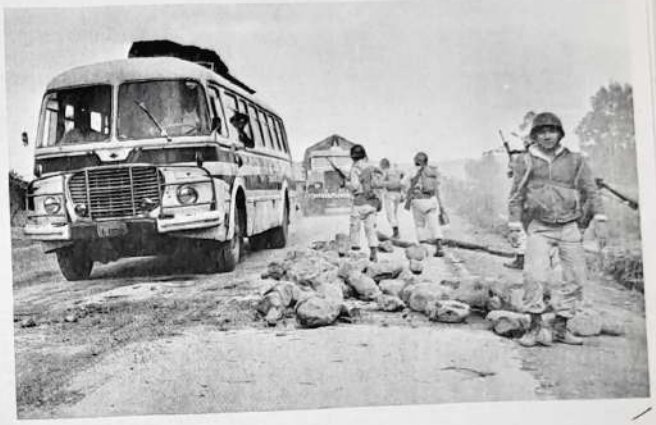

CAMINO EXPEDITO.- Patrullas militares observan el paso de vehículos que estuvieron detenidos desde el pasado viernes. Una acción combinada del Ejército y la Fuerza Aérea despejó todos los bloqueos efectuados por campesinos en las carreteras que conducen a Cochabamba.

Policía despejó bloqueo en camino La Paz-Oruro

BLOQUEO DESPEJADO.- La composición gráfica muestra cuatro aspectos del bloqueo y despeje en la carretera La Paz-Oruro. Arriba, a la izquierda, las piedras colocadas por los campesinos. A la derecha, efectivos trasladados a la zona del bloqueo. Abajo, a la izquierda los mismos campesinos retiran las piedras que habían colocado en la carretera y, a la derecha, uno de los campesinos que fue detenido por la Policía.

Una fuerza policial de aproximadamente 90 hombres rompió ayer el bloqueo que efectuaron grupos de campesinos en tres diferentes puntos de la carretera La Paz a Oruro. Según datos proporcionados por autoridades policiales campesinos de doce comunidades, desde las primeras horas de la mañana, colocaron piedras a lo ancho de la carretera, lo hicieron primero en las cercanías de Ayo Ayo, posteriormente en Chijmuni y finalmente en Lahuachaca, distante a 131 kilómetros de La Paz.

A medida que los policías avanzaban por la carretera lograron que se levante el bloqueo, en los primeros lugares mediante la persuasión. En Lahuachaca el número de campesinos beligerantes era mayor debido a una feria semanal y que muchos de ellos se encontraban en estado de ebriedad.

Los policías, al mando del Cap. Jorge Bustos, Director General de Tránsito, tuvieron que emplear gases lagrimógenos para que los "bloqueadores" despejen la carretera. Posteriormente fueron apresados una veintena de campesinos y colocados en un camión, seguramente para ser trasladados a la sede del Gobierno. Cabe hacer notar que muchos de los detenidos estaban en completo estado de ebriedad, por lo tanto se mostraban altaneros ante el pedido de los policías, de deponer su actitud.

PRESENCIA, en conversación con los campesinos pudo establecer que ellos habían adoptado esta extrema medida como protesta por las recientes medidas económicas dictadas por el Gobierno y el alza del costo de transporte. Se preguntaban por qué solamente tenían que subir de precio los alimentos de primera necesidad y no así los alimentos que ellos producen; "a nosotros se nos obliga a vender nuestra producción al precio antiguo, pero se nos vende a los nuevos precios" decían.

Nosotros los campesinos de esta zona añadieron- desde hace mucho tiempo hemos desconocido a los dirigentes, que a nombre nuestro apoyan al Gobierno, nosotros sólo queremos que se nos trate con justicia, que no se nos engañe, deseamos que nuestros productos también sean vendidos a los precios actuales, para poder equilibrar nuestros gastos". Refiriéndose al transporte, manifestaron que como resultado de las últimas medidas económicas dictadas por el Gobierno, los transportistas que efectúan viajes entre La Paz-Oruro y toda esta zona han elevado sus tarifas en un 50%. Esta elevación y la de los alimentos causan en nuestra economía un golpe muy duro, si antes pasabamos el día con 20 ahora tenemos que hacerlo con aproximadamente 30 pesos bolivianos, como no tenemos patronos no tenemos bonos, no tenemos un salario seguro, toda nuestra ganancia

(Pasa a la página 7)

Mensaje de Banzer a los campesinos

Les advierte contra engaño de comunistas

El Presidente de la República, Gral. Hugo Banzer Suárez, dirigió anoche un mensaje a los campesinos de Bolivia, denunciando a comunistas llegados de otros países como responsables del bloqueo de caminos y explicándoles que las medidas económicas aprobadas recientemente no están contra el campesinado.

El texto del mensaje presidencial es el siguiente:

HERMANOS CAMPESINOS:

Desde otros países han ingresado hasta Cochabamba comunistas que han trancado los caminos, engañando a nuestros hermanos quechuas y ellos quieren impedir que yo converse con ustedes, por eso es que les hablo desde la radio para que sepan directamente por mí, que las medidas económicas no están contra ustedes, que así como ha sido necesario subir el precio del arroz, del azúcar y de la harina para que no sean contrabandeados fuera del país, así también yo he dispuesto que suba el precio de lo que ustedes producen; por ejemplo, el Gobierno les comprará a ustedes el quintal de trigo a doscientos pesos bolivianos y el quintal de quinua a ciento cincuenta pesos bolivianos. Con lo que ustedes han subido de precio a la papa, pueden comprar más azúcar, más harina, más arroz. Esto que les digo, más lo que el Gobierno está haciendo para mejorar sus sembradíos mediante el riego, demuestra que en ningún momento ustedes están perjudicados.

Yo estoy seguro que a ustedes, los comunistas no les han dicho esto, sino que las medidas últimas son para matarlos de hambre y es por eso que ustedes han reaccionado, pero eso es mentira.

Quiero también que entiendan que si ustedes cierran los caminos, ustedes mismos no podrán llevar sus productos para vender en la ciudad. Los están engañando a ustedes.

A las Fuerzas del Ejército que son sus amigas y que están yendo, tienen que ayudarlos pacíficamente a levantar las trancas.

Cuando ustedes me han nombrado su líder, yo he jurado preocuparme por ustedes. Quiero que sepan que ahora estoy preocupado por ustedes y que tengo apenado el corazón al ver cómo tratan de engañarlos.

Tengan confianza en el Gobierno, porque es el único que puede darles a ustedes lo que ustedes piden, y sepan que yo los defenderé en todo momento.

HERMANOS CAMPESINOS, a los comunistas que les quieren quitar sus tierras para entregarlas al Estado, los hemos de atacar para defenderlos a ustedes. Antes eran ustedes esclavos del patrón, y hoy los comunistas quieren volverlos esclavos del Estado y eso yo no lo permitiré porque quiero ante todo que Uds. sean por toda la vida dueños de sus tierras.

Bloqueo en camino Sucre-Cochabamba

SUCRE, 30 (PRESENTIA).- En las primeras horas de hoy se conoció que campesinos del valle de Chuquisaca habían iniciado, desde las cero horas del miércoles, el bloqueo del camino Sucre-Cochabamba, en señal de protesta por el alza de precios de los artículos de primera necesidad.

Al conocerse esa noticia, al medio día de hoy, viajó a la localidad de Chuquí-Chuquí, distante a 50 kilómetros de Sucre el dirigente campesino Pascual Gamón y una comisión de la Prefectura.

En una conversación telefónica con Chuquí-Chuquí, el Corresponsal de PRESENCIA fue informado que, efectivamente, sobre la carretera a Cochabamba se encontraban concentrados, los campesinos quienes exigían la presencia de autoridades para dialogar.

El mismo informe señala que en la región se encontraban detenidos unos cinco vehículos.

En la ciudad, desde la Prefectura del Departamento un informe oficial señala que la acción de los campesinos del Valle de Chuquisaca solo se trata de una concentración sin derivaciones, la misma que después concluida con la llegada de la comisión que viaja al lugar.

Por su parte, la Federación de Campesinos, en un comunicado emitido en la fecha, expresa que mantiene apoyo al Gobierno y a las FF.AA. de acuerdo al pacto militar-campesino.

El mismo comunicado exhorta y llama a la reflexión a "los hermanos campesinos de Aiquile y Chuquí-Chuquí para deponer toda actitud subversiva".

Hasta las 19 horas, aproximadamente, no había variado la situación en Chuquí-Chuquí y no se conocía ningún resultado de las conversaciones de la comisión que viajó allí.

Grandes promesas hizo Nixon

WASHINGTON, 30 (AP).- El Presidente Nixon dio hoy al congreso un programa de 10 puntos que dijo que quebraría "la espalda de la crisis de energía", daría gigantescos pasos hacia una duradera paz mundial y lanzaría nuevos y grandes programas domésticos.

En un mensaje de 25 000 palabras enviado al congreso en las horas anteriores a su discurso sobre el estado del país, Nixon hizo únicamente una referencia indirecta al escándalo de Watergate que ensombrece a su administración.

Pero dos de sus principales revelaciones - formación de un grupo de nivel ministerial para ayudar a asegurar el derecho a la intimidad y un jurgo completo de propuestas de reformas de campañas- parecieron originarse en la continua controversia del Watergate.

En el pesado documento escrito, Nixon previno que una

(Pasa a la página 3)

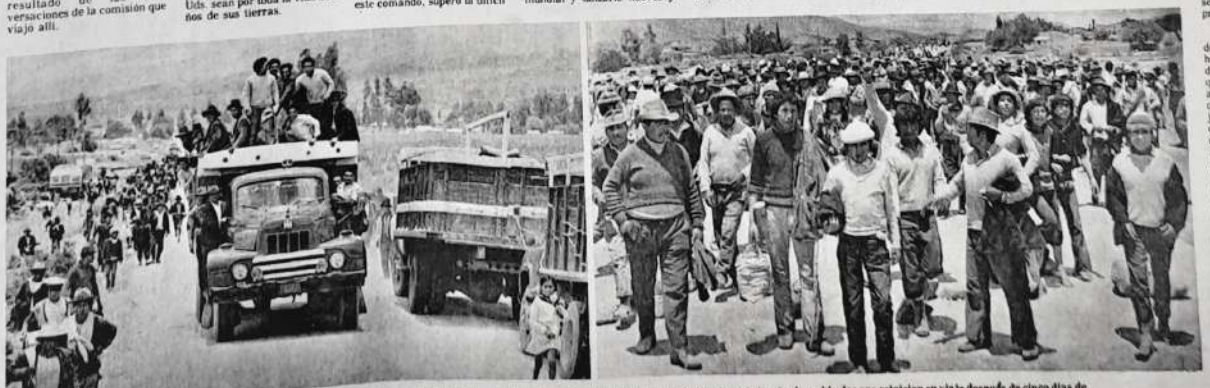

TRANSITO REANUDADO.- Dos aspectos de la reanudación de tránsito en las carreteras que conducen a Cochabamba. A la izquierda, vehículos que reinician su viaje después de cinco días de interrupción. A la derecha, pasajeros que se confunden con campesinos y curiosos al levantarse el bloqueo.