p 20 Biblioteca
BANCO CENTRAL DE BOLIVIA HEMEROTECA
BANCO CENTRAL DE BOLIVIA HEMEROTECA

TOYOTA Entrega inmediata Doble Cabina 4WD HILUX 100% JAPONES TOYOSA

PRESENCIA

MATUTINO FUNDADO EL 28 DE MARZO DE 1952 - AÑO XLIV - Nº 13.878

LA PAZ, BOLIVIA, LUNES 28 DE ABRIL DE 1997 - 48 PAGINAS - PRECIO: LA PAZ Y EL PAIS, **Bs. 3.00**

Sus 29.600 TOYOTA Land Cruiser PRADO 100% JAPONES TOYOSA

En esta Edición

Exija

Cambio

Reforma radical en las normales comenzará el jueves. (Página 4)

EE.UU.

Goni y mandatarios de América se reúnen hoy. (Página 5)

¿Qué pasa?

El Presidente asegura que el gobierno no prometió estabilidad laboral a los petroleros. (Página 7)

Aparicio

Jaime Aparicio será asesor de César Gaviria en la OEA. (Página 6)

Pérdidas

Dinero perdido en crisis bancaria hubiese servido para construir 41.440 casas y crear 27.618 empleos directos e indirectos. (Página 8)

Gumucio

Después de un descanso, Jorge Gumucio volverá al Perú como embajador del país. (Página 5)

El Dólar

1$us = Bs5,23

Otra vez Misicuni es la manzana de la discordia

Cochabamba se rebela y cívicos comienzan ayuno

El gobierno no pudo convencer ayer a los cívicos. Acabó molestándolos aún más porque dio marcha atrás al anunciar que el concesionario extranjero de Semapa será el que decida si el proyecto Misicuni va o no, lo que fue calificado como "deplorable" y "lamentable" por el presidente de los cívicos, Oscar Bakir. A la huelga de hambre se sumarán autoridades regionales y locales. Representantes vecinales y del transporte bloquearán en forma paulatina.

PRESENCIA del País, página 4

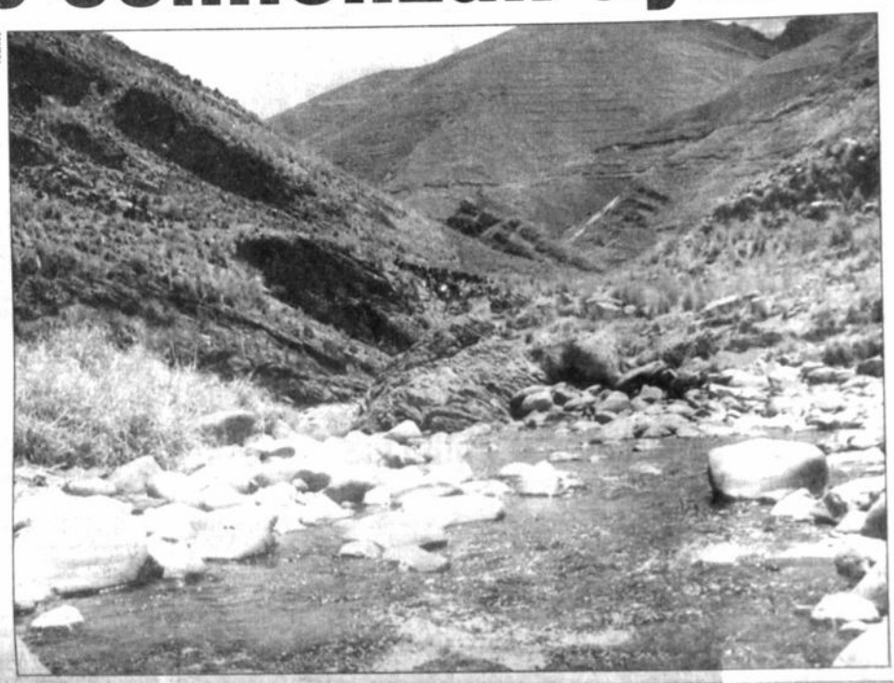

Archivo

RIO MISICUNI, PROYECTO "ASICUNI".- *Los cochabambinos sufren todo el tiempo por falta de agua. Muchos gobiernos les prometieron llevar adelante el proyecto Misicuni; pero fueron sólo eso: promesas.*

En Oruro regalaron a una niña

Normas contra tráfico de menores son ineficaces

Un informe de las Naciones Unidas también observa la existencia de "grandes lagunas" entre tratados internacionales sobre el tráfico de menores.

PRESENCIA del País y del Mundo

Archivo

NUESTROS NIÑOS AJENOS.- *La desesperación de adoptar a un niño hace que muchas personas pasen por encima de las leyes.*

El drama de IV Centenario de La Paz

La gente clama ayuda; ya se cayeron 70 casas

Los damnificados subieron a 400. Duermen en carpas en el Barrio Minero y en el polifuncional de la Fundación San Gabriel.

Jorge Landivar

SOLIDARIDAD.- *La Prefectura, la Alcaldía, Defensa Civil y los premilitares están ayudando a los damnificados; pero no es suficiente.*

Goni tomará en cuenta las recomendaciones

Anaya responde hoy a la OEA por masacre

La Comisión Interamericana de DD.HH. de ese organismo se trasladará este miércoles a Amayapampa y Capasirca.

Página 5

Fotos: archivo

TIENEN LA PALABRA.- *Blattmann, Canelas, Anaya y Aranibar podrán explicar hoy por qué el 19 de diciembre del '96 murieron 10 personas en Amayapampa y Capasirca.*

BOLIVIANO, BOLIVIANA: SI TIENES 65 AÑOS O MÁS, TÚ TIENES DERECHO A...

- Recibir el BONOSOL o Bono Solidario, que es el producto social de la capitalización de las empresas públicas.
- Cobrar el BONOSOL de 248 dólares (1.300 Bolivianos) cada año, vivas en la ciudad o en el campo, sin excepción, presentando tu carnet de identidad vigente o caduco, o el RUN (Registro Unico Nacional).
- Las personas que no pudieran cobrar personalmente podrán extender a otra persona un poder otorgado ante Notario de Fe Pública.

M.C.S. Bolivia, paso a paso

Se incumple la Ley del Servicio Nacional de Reforma Agraria

Por Walter Medrano Córdova*

Desde la promulgación de la Ley No. 1715 del Servicio Nacional de Reforma Agraria ocurrida en fecha 18 de octubre de 1996, han transcurrido más de seis meses, sin que hasta la fecha se haya organizado el Instituto Nacional de Reforma Agraria (INRA), se hayan implementado sus órganos administrativos de nivel nacional y regional y se hubiera aplicado efectivamente en todas sus partes.

Es de público conocimiento que la indicada Ley fue producto de varios años de tratamiento, en el que inclusive participaron los sectores sociales interesados en el tema agrario, esperanzados en que terminaría la prolongada intervención que estaba ocasionando perjuicios a los campesinos, colonizadores, indígenas y empresarios agrícolas del país.

La intervención al ex Consejo Nacional de Reforma Agraria y el Instituto Nacional de Colonización se estableció mediante D.S. Nº 23331 de 24 de noviembre de 1992, esto significa que duró tres años y once meses. Si sumamos a lo anterior los más de seis meses de vigencia de la Ley 1715, resulta que hasta la fecha han transcurrido cuatro años y seis meses de estar paralizada la institución agraria de país con los consiguientes perjuicios que esto ocasiona a grandes sectores de la población boliviana.

No obstante estar vigente la Ley 1715 y creado el Instituto Nacional de Reforma Agraria, llama la atención cómo dicha institución continúa funcionando como la ex-intervención, prueba de ello es que se siguen utilizando las denominadas "auditorías jurídicas" que durante la prolongada intervención se impusieron por su carácter investigativo y fiscalizador, pero que estando vigente la nueva Ley Agraria, resulta jurídicamente inapropiado y técnicamente inaplicable.

Pero no solamente se trata de la paralización institucional, sino que paralelamente se está incumpliendo la Ley. En primer lugar, no se ha cumplido en absoluto con la titulación inmediata establecida por la disposición transitoria Segunda de la citada Ley 1715 que inclusive en su parágrafo II señaló un plazo improrrogable de sesenta días. Tampoco se ha cumplido lo dispuesto en la disposición transitoria Tercera en cuanto a la inmovilización de 16 solicitudes de tierras comunitarias de origen, para cuyo efecto se estableció un plazo de noventa días.

Existe también incumplimiento de la disposición Transitoria Séptima que establece un plazo de noventa días para que la Dirección General de Trabajo Agrario y Justicia Campesina, remita los procesos a su cargo, a la Inspectoría del Trabajo, al Instituto Nacional de Reforma Agraria y a la Judicatura Agraria, previa evaluación de los mismos.

La recientemente creada Jefatura de Saneamiento, en los hechos, es un organismo nominal porque no cumple su rol. Dicha dependencia no cuenta con los equipos técnicos necesarios para realizar levantamientos topográficos y verificaciones de tierras y territorios, requisito sin el cual, es difícil, sino imposible, efectuar saneamiento alguno. Es también notoria la falta de recursos humanos idóneos y calificados para lo técnico y jurídico; lo que se puede observar es que funciones delicadas como las de revisar y pronunciarse sobre trámites agrarios están siendo realizadas por egresados y otras personas improvisadas, incumpliéndose lo previsto por la Ley para estos casos.

Tampoco se ha procedido a reglamentar la Ley 1715 conforme dispone la misma Ley, de este modo se está perjudicando la atención de los procesos por falta de mecanismos jurídicos y administrativos que permitan recuperar el tiempo perdido hasta hoy y avanzar con la titulación de miles de expedientes rezagados.

De continuar esta tendencia de omisión o incumplimiento de la Ley, se corre el riesgo de crear incertidumbre y falta de credibilidad de la población rural. Recordemos que muchas de las disposiciones legales agrarias derogadas y abrogadas, siendo buenas, cayeron en desuso y fueron distorsionadas por no haber sido aplicadas correcta y oportunamente, conforme al espíritu con el que fueron legisladas.

** Abogado. La Paz.*

El papel de los diputados uninominales en la democracia

Por Hugo Carvajal Donoso*

Las actividades de la democracia se diversifican con la irrupción de los candidatos uninominales. Además, los rasgos de presentación de los candidatos uninominales no son homogéneos ni entre los departamentos ni entre las ciudades y el mundo rural. De esta manera, los candidatos uninominales son expresivos de las particularidades que tiene la diversidad boliviana. Por ejemplo, un dato de las listas de la Corte Electoral muestra que los uninominales significan casi el 50% de la renovación parlamentaria, lo que ratificaría la idea de que el fenómeno uninominal es objetivamente una ocasión dentro la política para la renovación.

DOS TIPOS DE UNINOMINALES

Podemos distinguir dos tipos de uninominales. Por una parte los uninominales urbanos y por otra los uninominales provinciales. La naturaleza de los urbanos se asocia más a las problemáticas que se plantean dentro el sistema de partidos como la representatividad, la democracia interna, la ética política, la visibilidad electoral del candidato, la imagen en el marketing, etc. En contraparte, los uninominales provinciales, dada su característica de acercamiento vivencial más directo con la población, representan el puente directo que vincula la sociedad regional-circunscripcional con el Estado departamental y Estado central.

Los uninominales urbanos, dadas las características territoriales definidas en microcosmos citadinos, generan la tendencia hacia la municipalización del discurso y de su gestión. Tal inclinación se explica porque los uninominales bolivianos son todos noveles y no tienen ningún antecedente de legislación política, originada en mandatos micro-circunscripcionales.

Por otra parte, los uninominales provinciales son portadores de lógicas deficitarias en todos los órdenes de la organización social y económica. Por ello, su acción es tendencial a la representación y gestión ante el poder público.

Las razones estructurales de la heterogeneidad de un país como Bolivia, condicionan la acción de los uninominales provinciales hacia estilos de trabajo proporcionales con el atraso, la postergación y la falta de infraestructura caminera. De esta forma, los uninominales provinciales estarán más comunicados con la sociedad local a la que formalmente representan que con los partidos que auspician sus candidaturas. Los provinciales son de todas maneras hombres de sus regiones y en eso radica su capacidad de renovación y éxito electoral.

MUNICIPALIZACION DEL DISCURSO

En estas Elecciones Generales, los candidatos uninominales no tienen discursos pulidos porque la práctica política que inauguran además de ser nueva, está relacionada con un país que se encuentra en transición y, por tanto, los perfiles ideológicos y políticos que necesariamente se forman, atraviesan una etapa de re-construcción de sus contenidos y lecturas. No es posible exigir a los candidatos uninominales programas circunscripcionales que superen los discursos municipalistas porque todavía se encuentra en constitución el ámbito de representatividad política que ejecutarán estos candidatos a la diputación.

La forma política precedente más reciente de los ámbitos micro-regionales es precisamente la municipal y -en tanto discurso- es razonable que los uninominales adopten las preocupaciones y lecturas políticas editadas en la última elección municipal como las dominantes en esta elección general desde el ámbito de su circunscripción uninominal. De esta forma, en recientes debates se ha escuchado repetir a los uninominales urbanos argumentos ya discutidos en las municipales de 1995 como el recojo de basura, la delincuencia, el transporte público y la seguridad ciudadana.

Más allá de que objetivamente no debe descartarse la intromisión de intereses extra-políticos en la generación de candidaturas uninominales, las mismas podrían ser en regiones de extrema pobreza, los vínculos necesarios para que el Estado comprometa su presencia en todos los órdenes de la vida y el desarrollo. El reconocimiento de que el Estado responde a modelos y estructuras económicas muy pr[illegible]das no es óbice para que uninominales encuentren el discurso regional el argumento legítimo para concretar sus condiciones de elegibilidad, pero, también, para provocar en el Estado nuevas actitudes hacia las circunscripciones y departamentos que siempre se hallan en déficit crónico de inversión pública.

La representatividad nacional de la investidura del diputado no se ha modificado, [illegible] el diputado es nacional por definición constitucional, [illegible] origen se hace por la vía de [illegible] circunscripciones menores. [illegible] uninominales sin duda [illegible] rán sobre todo los provin[illegible] los mandatos locales y [illegible] constituir mandatos [illegible] de sus departamentos.

** Diputado del MIR p[illegible]*

Educación intercultural y bilingüe

Por Alberto Paucara Cordero*

Después del fracaso de homogeneización de la sociedad boliviana, tanto cultural como lingüística, implementada después de la revolución del 52, en Bolivia se vive una reforma educativa que intenta rescatar las culturas pre-hispánicas, reconociendo las realidades étnicas y lingüísticas, implementando la educación intercultural y bilingüe. Sin embargo, este proceso enfrenta diferentes problemas. El obstáculo más importante radica en las concepciones de interculturalidad y bilingüismo de quienes intentan implementar esta modalidad de educación.

En este artículo me permito señalar algunos aspectos desde una perspectiva sociolingüística y educativa en base a algunas investigaciones de universitarios de la Carrera de Lingüística de la UMSA.

CONFLICTOS

Entendiendo por actitud sociolingüística el comportamiento y la posición que el hablante adopta frente a una lengua en un medio social, podemos citar algunos conflictos de carácter lingüístico y cultural. Uno de los fenómenos más notorios son los prejuicios que provienen de la valoración lingüística. En nuestro contexto, es frecuente escuchar que un idioma es más dulce, duro o melódico que otros y también atribuir una supuesta superioridad de una lengua frente a otras.

El contexto diglósico, producto de la presión externa política, económica y cultura ejercida por la clase dominante sobre las sociedades nativas hace propicio este tipo de actitud. Es más, las actitudes sociolingüísticas pueden llevar a puntos extremos, desde un auto-odio lingüístico —un sentimiento de vergüenza por poseer una lengua(Ninyoles, 1972)— hasta una especie de asesinato lingüístico que significa el deseo de la desaparición de una lengua y su cultura para evitar remordimiento (Lawrence).

Los orígenes de estos fenómenos están latentes en nuestra realidad: una colisión étnica no resuelta desde la colonia, que se manifiesta en conflictos culturales y sociales aun en nuestros días en que manejamos conceptos como interculturalidad, solidaridad, bilingüismo y otros con bastante irresponsabilidad.

COMPRENDER LA INTERCULTURALIDAD

Un aspecto que nos permite comprender la interculturalidad es la simetría cultural. Es decir, una interculturalidad que permita la afirmación de identidad y la aceptación del otro en base a una valoración de la diferencia en términos de reciprocidad. Sin embargo, nuestra realidad es precisamente de asimetría cultural: existe una cultura y lengua dominante en desmedro de las otras.

En la educación, la interculturalidad no se reduce a la mera transferencia de contenidos culturales sino se trata de aprovechar la diversidad como un recurso pedagógico en una perspectiva bidireccional. Esto quiere decir que si el aymara o quechua tiene que aprender el castellano como segunda lengua por una motivación instrumental, a su vez el habiante del castellano monolingüe debe estar necesariamente motivado a aprender un idioma nativo para la integración. Esta forma de interrelación sociocultural nos permitiría desarrollar nuestra capacidad de aprender a vivir en la diversidad y por ende construir la interculturalidad.

ACTITUDES SOCIOLINGUISTICAS

Ahora bien ¿cuán lejos o cerca están las actitudes sociolingüísticas de una educación intercultural y bilingüe? Las actitudes varían de un contexto a otro. Por ejemplo, en el ámbito académico -estudiantes universitarios- las actitudes son altamente positivas. Los datos muestran que de un 86% que aprendieron a hablar en castellano, el 96% les gustaría aprender el aymara. De la misma población, un 74% se inclina a la expansión de los idiomas nativos y dentro de la preferencia como idioma para los hijos, el quechua es favorecido con un 50% y el aymara con el 44.7%, seguido por el guaraní y otros con bajos porcentajes.

En el ámbito rural estas actitudes contrastan de manera notable. Por ejemplo, un 95% de 48 sujetos manifiestan la importancia del castellano ya que el 80% de los mismos son discriminados por no utilizar esta lengua de manera adecuada. La necesidad de aprender el castellano y dejar en un segundo plano su idioma está relacionada con propósitos de superación en la comunicación, negocios y por supuesto estudios.

Profundizando un poco más en esta tendencia de actitud favorable hacia el castellano, podemos evidenciar que el prestigio del castellano tiene que ver con la brecha lexical. Cuando se analizó una pequeña muestra de grabaciones (20 sujetos), se determinó que un 25% emplean préstamos del castellano y un 49.9% de esos préstamos son innecesarios como "cumpliañu", "fista" en lugar de yuriwi y phunchawi. Este fenómeno está vinculado con el prestigio que percibe una lengua o pueblo de otra lengua (Hardman, 1988).

Bajo las actuales concepciones cabe preguntarse si la educación intercultural bilingüe es viable en nuestro medio. Estamos pretendiendo formar bilingües coordinados con igual destreza, tanto en su lengua materna como en la segunda o simplemente nos empeñamos a formar, como lo dijo alguien, bilingües subordinados que se defienden con apuros en un dialecto del castellano por debajo de lo normal, tan desprestigiado como la lengua nativa.

** Docente de la Carrera de Lingüística e Idiomas. UMSA.*

A nuestros colaboradores

Las páginas de opinión de PRESENCIA están abiertas a todos nuestros lectores que deseen analizar un tema, inducir a la reflexión sobre otros, o debatir cuestiones que afecten al país o conciernen al acontecer internacional. Además, para este propósito hemos habilitado el "e.mail": **presencia@wara.bolnet.bo**

Deseamos, sin embargo, recordar a nuestros colaboradores las siguientes normas:

-Los artículos no deberán sobrepasar las **sesenta líneas**, a doble espacio.

-El lenguaje deberá ser el adecuado a una tribuna donde se debaten ideas.

-Al entregar o enviar sus artículos, el autor deberá consignar su nombre, ocupación, número de su carnet de identidad, dirección o número telefónico.

-Tanto el envío de materiales como su recepción no suponen compromiso de publicarlos. No se devuelven originales.

-Las ideas expuestas por nuestros lectores no comprometen la opinión de PRESENCIA, que se expresa mediante sus editoriales.

Plurinominales y uninominales: Un avance en la representación

Por Lidio Céspedes Pardo*

Según el Derecho Público, un diputado es un individuo, nombrado por elección popular, para que represente a una comunidad en las cámaras legislativas. El ordenamiento jurídico de cada país determina si los diputados serán distritales, para que actúen en un distrito regional (esto ocurre en los Estados Federales o nacionales) o para que actúen en las cámaras legislativas nacionales.

Siendo Bolivia una República unitaria, existe un solo Poder Legislativo compuesto por una Cámara de Senadores y una Cámara de Diputados; éstos, por tanto, tienen la calidad de diputados nacionales. O sea, a pesar de ser elegidos por los ciudadanos de un departamento, son considerados representantes nacionales, y en sus actuaciones tienen el deber de tener en cuenta, fundamentalmente, el interés nacional con prelación a los intereses regionales.

Como representantes nacionales, los diputados reunidos en la Cámara respectiva ejercen, junto con los senadores, el Poder Legislativo del país y están encargados fundamentalmente de participar en la elaboración de las leyes que rigen a la nación, fiscalizar las labores del Poder Ejecutivo, aprobar impuestos, considerar planes de desarrollo y ejercitar muchas otras atribuciones que señala la Constitución Política del Estado.

Hasta hace poco, los diputados nacionales eran elegidos por partidos políticos; juntamente con los candidatos a Presidente y Vicepresidente de la República, en elecciones en las que votaban todos los ciudadanos. Es decir que hasta la anterior elección los diputados eran, todos, plurinominales.

Por existir este tipo de elección se decía, y con razón, que en verdad la ciudadanía no votaba por los diputados ni senadores, votaba simplemente por el candidato a la Presidencia de la República, y como junto a esa candidatura se había inscrito un conjunto de candidatos a diputados o senadores, éstos resultaban elegidos sin que el sufragante lo supiera. Quien los nombraba era el partido o el candidato a la Presidencia, por esa razón muchos diputados y senadores ni siquiera eran conocidos por los electores.

Por Ley del 2 de agosto de 1996, el Congreso Nacional aplica la reforma a la Ley Electoral en sujeción del Art. 60 de la Constitución Política del Estado, que especifica la composición de la Cámara de Diputados de 130 miembros, dividiéndose el territorio nacional en circunscripciones, es decir, 68 uninominales y 62 plurinominales, que totalizan los 130 miembros.

Esto significa que de los diputados elegidos en cada departamento, el cincuenta por ciento será incluido en las listas que presenten, plurinominalmente, las candidaturas a la Presidencia de la República, y el otro cincuenta por ciento será nombrado directamente por el voto emitido en las circunscripciones territoriales (áreas determinadas en cada departamento). Existe, por tanto, la posibilidad de escoger entre los candidatos que se presenten en cada circunscripción sin tener en cuenta el partido que los postule. Así un elector podrá votar, mediante el sufragio con una misma papeleta, por el candidato a la Presidencia de un partido al que lo acompañan los diputados plurinominales y por un diputado uninominal que puede no ser del mismo partido.

Así se avanza en la representación democrática: por lo menos el cincuenta por ciento de los diputados será elegido directamente por los ciudadanos electores.

Este avance es considerado muy importante, pues el pueblo tomará en cuenta la confianza que le merece un candidato y votará por él. La opinión pública espera mucho de este cambio, espera sobre todo que los representantes uninominales actúen con mayor responsabilidad y autoridad moral considerando que ellos tienen un respaldo popular directo. Espera que actúen como verdaderos representantes nacionales, que compatibilizando el interés general del país velen por las regiones y por sus circunscripciones como lo deben hacer los políticos honestos que están en esa función, por vocación de servicio; espera que tengan la sabiduría de encontrar para nuestra nación los cambios que ciertamente la lleven por las sendas del progreso, con criterio patriótico y realista; espera que no se dejen llevar por criterios demagógicos ni sectarios.

En fin, que ellos actúen como verdaderos hombres de Estado, como conductores y no como aprovechadores.

** Docente de la UMSA.*

PRESENCIA

Premios obtenidos:
Nacional de Fotografía-1991 y 1994
Nacional de Prensa-1993
Interamericano de Prensa-1993
Nacional de Periodismo- 1992 y 1994
María Moors Cabot- 1990
América Latina - ALADI- 1984 y 1989
SIP - P. J. Chamorro- 1987
EFE de Periodismo- 1981

Director: Juan Cristóbal Soruco Quiroga
Editor General: Jaime Humérez Seleme
Jefe de Redacción: Juan Carlos Marañón Albarracín

La Paz, Bolivia, lunes 28 de abril de 1997

El cronograma del Bonosol

Después de una prolongada negociación entre el Poder Ejecutivo y las dos Administradoras de Fondos de Pensiones (AFPs) que tendrán a su cargo el pago del Bono Solidario (Bonosol), se ha impuesto el criterio gubernamental sobre las propuestas estrictamente técnicas de las AFPs para definir el cronograma que regirá para la cancelación de ese beneficio a los bolivianos mayores de 65 años de edad.

Originalmente, las AFPs habían proyectado el pago del Bonosol en ocho meses a partir del 5 de mayo, abarcando todo el país y cada una en su sector territorial asignado. El nuevo cronograma establece que ese pago se hará en dos fases. La primera, de mayo a julio, en las ciudades de La Paz, Cochabamba, Santa Cruz y Oruro, conforme a un calendario rígido, en base al mes de nacimiento. Aún no se ha dado a conocer el calendario para las ciudades de Sucre, Potosí, Trinidad, Tarija y Cobija, pero se puede presumir que tendrán el mismo tratamiento que las cuatro antes mencionadas.

La segunda fase se desarrollará entre agosto y diciembre, período en el cual las AFPs pagarán el Bonosol a los beneficiarios de las áreas rurales de todo el país y a los rezagados de las ciudades que por algún motivo no pudieron realizar su cobro oportunamente según el programa establecido.

En días pasados, cuando se manejaba la propuesta y calendario de pagos inicialmente concebidos por las AFPs, que denotaban equidad entre beneficiarios de las ciudades y el campo, dijimos que en ese marco resultaba excesiva la preocupación opositora que denunciaba un plan oficialista para usar el Bonosol como mecanismo de cohecho electoral.

Lamentablemente, el cambio del cronograma y de modalidad de pago introduce en el tema del Bonosol nuevos elementos que conviene analizar con detenimiento, sobre todo para motivar oportunos esclarecimientos del oficialismo y de la oposición, y así evitar que cunda la confusión entre los beneficiarios de las áreas rurales, la que podría derivar en la inducción del voto en favor del MNR.

Esta posibilidad se sustenta no en propiciar que los ancianos del campo premien con su voto al partido que implantó el Bonosol, sino en el temor a no percibir tal pago si como resultado de las elecciones otro partido asume el gobierno. Políticos opositores han denunciado que en las áreas rurales está circulando el rumor de que si el MNR pierde, esos ancianos no llegarían a cobrar su Bonosol.

En medio de esas suposiciones, una cosa es real: el cronograma de pago del Bonosol es discriminatorio para los ancianos que habitan en las áreas rurales, quienes comenzarán a cobrarlo con tres meses de atraso respecto a sus pares de las ciudades. Hasta ahora, las autoridades no han dado ninguna explicación sobre los motivos de este tratamiento diferenciado en perjuicio del segmento más pobre y marginal de los beneficiarios.

Al margen de expresar temores sobre el uso político del Bonosol por parte del MNR, los candidatos presidenciales se han mostrado cautelosos al tocar ese tema, evitando oponerse a ese pago, pero eludiendo también comprometerse a que si llegan al gobierno respetarán ese beneficio y lo pagarán tal como está concebido en la capitalización y la reforma de pensiones.

Parece llegado el momento para que los líderes políticos que aspiran a la Presidencia definan clara y categóricamente su posición respecto al Bonosol. De no hacerlo, podrían contribuir, por omisión, a la inducción del voto, ante el temor de sus potenciales beneficiarios a perderlo.

¿Escalada armamentista en América Latina?

Por Estrella Gutiérrez

El peligro de una escalada armamentista en América Latina y los mecanismos para tratar de frenarla serán analizados esta semana en un encuentro de gobernantes y figuras continentales, en la ciudad estadounidense de Atlanta.

El ex mandatario venezolano Carlos Andrés Pérez, uno de los convocados por el ex presidente estadounidense James Carter, organizador de la cita, dijo a IPS que el rearme "va a distraer recursos que los países requieren tan urgentemente para atender sus apremiantes necesidades sociales".

LA REUNION

En el encuentro sobre "Una agenda de las Américas para el Siglo XXI" del este lunes y martes, han confirmado su presencia los jefes de Estado o de gobierno de Bolivia, Jamaica y México, así como el vicepresidente estadounidense Al Gore.

También confirmaron su presencia enviados personales de los presidentes de Argentina y Brasil, así como los jefes máximos de las Naciones Unidas, la Organización de Estados Americanos, el Banco Interamericano de Desarrollo y la Comisión Económica para América Latina, según la información del Centro Carter.

Las discusiones del encuentro se dividirán en cuatro paneles sobre Comercio, Drogas, la Agenda Democrática y Social, y la Agenda de Seguridad: la Limitación de las armas y los Conflictos Fronterizos.

PELIGRO ARMAMENTISTA

Pérez, quien establecerá el marco de la discusión sobre los temas de seguridad como ponente principal, indicó que América Latina está "ante el inminente peligro del inicio de una carrera armamentista".

"Se trata de un problema de suma urgencia, porque el armamentismo se nos viene encima, si no se toman medidas inmediatas sobre ello y sobre cuál debe ser el nuevo papel de las Fuerzas Armadas en la región", aseguró el líder socialdemócrata.

Según su análisis, el detonante va a ser la anunciada decisión del ejército de Chile de modernizar sus equipos, tras el pronto pase a retiro de su comandante en jefe, el ex dictador Augusto Pinochet.

Entre las propuestas que lleva a Atlanta, Pérez filtró que planteará que se promueva "la medida de que ningún país latinoamericano dedique más de un pequeño porcentaje de su Producto Interno Bruto para la dotación de sus Fuerzas Armadas".

Además, propondrá que se establezca una restricción precisa a la compra de armas sofisticadas.

Pérez dudó de que la pronosticada carrera armamentista tenga una de sus causas inmediatas en la decisión de Washington de eliminar el embargo que mantenía desde fines de la decada del 70 a la venta a la región de armas de última generación.

El problema, indicó, es que mientras existía este embargo por parte de Estados Unidos, Francia era un constante estimulador de la compra de equipos sofisticados por parte de los países de la región, a lo que se sumaron luego Israel y Rusia.

EL MILITARISMO NO ES UNA AMENAZA

El canciller venezolano Miguel Angel Burelli quitó "hierro" a una eventual escalada armamentista, al asegurar a IPS que "el militarismo no es una amenaza para la democracia" regional.

"La idea de un aumento del armamentismo no está vigente", aseguró Burelli, aunque admitió que está planteada "una modernización de todo el aparato defensivo", como impacto de lo que calificó como "una cuestión diabólica".

(Caracas / Inter Press Service)

Balcón del Vaticano

Por Fr. Pedro de Anasagasti, O.F.M.

Crisis y reacción sacerdotal

La crisis estaba agazapada entre las cadenas de muchas dificultades jurídicas. Y, a partir de los nuevos aires del Concilio Vaticano II, comenzaron y continuaron los abandonos de su ministerio pastoral centenares de sacerdotes. En un Congreso celebrado en España por exsacerdotes, el Presidente anunció que ellos representaban a los cien mil sacerdotes que habían cesado en su ministerio. Hemos conocido a bastantes de ellos, que por razones doctrinales, jurídicas o sentimentales, dejaron el altar. Hasta el punto de que más de uno, desconocedor de las cifras de sacerdotes existentes en la Iglesia Católica antes de 1970, pudiera exclamar: "Pero ¿es que va a quedar alguno que nos perdone los pecados?".

Sí, hay que reconocer que la crisis fue como un vendaval que arrastraba cuanto hallaba a su paso. No se sabe a ciencia cierta cuántos han sido los sacerdotes que rompieron con su pasado; la mayoría quizás obtuvo de las autoridades legítimas su dispensa de la actividad sacerdotal, pero muchos se fueron a casa sin aviso alguno a quien podría liberarle de sus promesas a Cristo.

El Anuario Pontificio 1997 facilita las cifras: el año 1996 se ordenaron 8.800 nuevos sacerdotes, que superan a los fallecidos que se acercaban a los 8.000. Actualmente los sacerdotes suman la cifra de 404.750 que supone 289 más que el año anterior.

HACIA ARRIBA

Es patente que han aumentado las dificultades y las tentaciones para seguir a Jesús por el camino de la rectitud, de la austeridad y de la ayuda al prójimo. Todo nos convida a un mayor egoísmo y a un mayor deseo de deleite y placer; de ahí el heroísmo de constituirse en un valiente seguidor de Cristo, tanto en la vida laical cuanto en el sacerdocio.

Se nota la presencia y la actuación del Espíritu Santo en la Iglesia. El año 1978 se señala como el de mayor ímpetu de secularización sacerdotal. Comparemos estadísticas: en 1978 había en Europa (que ha sufrido las peores consecuencias del desastre) 251.033 sacerdotes que se convierten en 218.581 en 1994; tras la catástrofe casi se recupera el equilibrio, sobre todo si tenemos en cuenta el gran aumento de vocaciones de seminaristas mayores en todo el mundo. En 1978 se ordenaron 1.805 nuevos sacerdotes; en 1994 llegaron a 2.479. Entre fallecidos o abandonados, en 1978, fueron 3.962; en 1994: 3.686.

Nuestra Bolivia nunca ha tenido tal cantidad de serios aspirantes al sacerdocio, ya que se han abierto nuevos seminarios y los clásicos están desbordados de aspirantes. Pero son Asia y Africa los que ofrecen porcentajes superiores al 120% respecto a años anteriores.

Indudablemente, el número es todavía exiguo para la cantidad y calidad de los ministerios en la Iglesia universal. Un futuro próximo, casi al alcance de la mano, nos conforta con la constatación de quienes arriban a la conclusión de la carrera eclesiástica. Puede afirmarse que se va alcanzando la nivelación con la época más optimista, y que los años próximos, si responde la lógica de nuestros Seminarios, se restablecerá el equilibrio deseado. Con la ventaja de que, quien no se hubiera hallado contento con su misión y se veía obligado a continuar en ella, se ha liberado de sus cadenas y no constituye una rémora en el progreso de la Iglesia.

Lo que sí se constata es que la mujer, que siempre ha sido espléndida en el seguimiento de Jesús, tanto en su tiempo como en los posteriores, se ha enfriado en su consagración. En 1978 eran 546.029 las religiosas profesas; hoy no suben de 414.687, y ¡son tan imprescindibles para la labor pastoral de la cultura y de la beneficencia, para la catequización y la vida litúrgica! Hemos señalado sólo las cifras pertenecientes a Europa, en esta última ocasión, ya que en otros continentes se multiplican las consagradas hasta el punto de que coreanas o vietnamitas están llenando los huecos de italianas o alemanas en sus añejos conventos.

El Cardenal Prefecto de la Congregación de Religiosos, Martínez Somalo, indica: "el optimismo de las actuales cifras no se coloca sólo a nivel de experiencias o de proyecto vocacionales, sino a nivel de respuestas vocacionales. Sorprende mucho que, precisamente en ambientes señalados por su secularismo, haya diócesis y congregaciones religiosas más fecundas en nuevos adscriptos; se nota mayor afán. Además, ha crecido la calidad, ya que no se trabaja principalmente sobre el número sino sobre la cualidad de las motivaciones, del proyecto y de la llamada a la vida religiosa".

Casi han desaparecido los números rojos, mientras están por llegar, pronto y seguros, los nuevos apóstoles que se preparan con diligencia en los seminarios para ejercitar la acción pastoral de los Apóstoles.

La Biblia en sus manos

Espíritu Santo Intérprete

"El que conoce mis mandamientos y los guarda, ése es el que me ama. Y mi Padre amará al que me ama a mí, y yo también lo amaré y me mostraré a él."

Judas (no el Iscariote) le preguntó: "Señor, ¿por qué hablas de mostrarte a nosotros solamente y no al mundo?" Jesús respondió: "Si alguien me ama, guardará mis palabras, y mi Padre lo amará y vendremos a él para hacer nuestra morada en él. El que no me ama no guarda mis palabras, pero mi palabra no es mía, sino del Padre que me envía.

Les he hablado mientras estaba con ustedes. En adelante el Espíritu Santo Intérprete, que el Padre les enviará en mi Nombre, les va a enseñar todas las cosas y les recordará todas mis palabras." (Juan 14, 21-26)

América Latina: Educar a las mujeres, ¿para qué?

Por Zoraida Portillo

"Para qué voy a gastar en educación? Con que sepa leer, escribir, sumar y restar es suficiente. El resto no le va a servir para criar hijos".

Con este anacronico argumento, Pedro Carhuamayo, de 36 años, un campesino de los Andes peruanos, justificó el retiro de su hija Dorotea, de 13 años, de la escuelita donde curso sólo cuatro grados de estudios.

Y aun así, Dorotea es una privilegiada entre las niñas de su pueblo, donde en promedio las mujeres estudian tres años y después son destinadas a labores domésticas y agrícolas hasta que consiguen marido.

EDUCACION Y POBREZA

El alto índice de analfabetismo y las altas tasas de deserción educativa de las mujeres latinoamericanas sigue siendo motivo de preocupación de los especialistas, que ven en el bajo nivel educativo femenino una de las causas de reproducción de la pobreza.

La CEPAL asegura, en base a estudios realizados en la región, que cuanto menor es la preparación de las mujeres, mayores son sus posibilidades de caer en la pobreza.

Afirma igualmente que se requiere cuando menos el ciclo secundario completo o más de 10 años de estudios para acceder a alternativas importantes de bienestar que se traduzcan en un 80 por ciento de probabilidades de no caer en la pobreza.

Por su parte, Lin Lim, analista de la Organización Internacional del Trabajo (OIT), sostiene que cada año de escolaridad adicional aumenta los ingresos de las mujeres en un 15 por ciento. En el caso de los varones, el porcentaje es de 11 por ciento.

ESTADISTICAS

Aunque las estadísticas al respecto son escasas, se acepta que en América Latina la tasa de deserción escolar en mujeres alcanza el 30 por ciento y que, en promedio, estas estudian 8,7 años. De otro lado, la tasa de matrícula femenina llega a 86 por ciento pero disminuye a 44 por ciento en secundaria.

Asimismo, las tasas de analfabetismo son elevadas. Se estima que alrededor del 20 por ciento de mujeres de la región son analfabetas. Pero como se trata de una cifra promedio, hay países donde la situación es realmente grave.

En Haití y Guatemala, por ejemplo, las tasas de analfabetismo femenino superan el 50 por ciento (58 y 51 por ciento respectivamente según las Naciones Unidas). En el extremo opuesto se ubican Uruguay, Argentina y Costa Rica.

En general, América Central presenta las tasas más altas de analfabetos: en Nicaragua es de 33 por ciento, en El Salvador de 30 y en Honduras de 27 por ciento.

REPITENCIA

Pero el problema de la educación femenina no se agota en estas cifras. Un informe del Banco Mundial llama la atención sobre la alta tasa de repitencia que se observa, en general, entre niños y niñas pobres de la región y que la ubican muy por debajo del nivel de países asiáticos con ingresos por habitante similares.

De acuerdo al estudio, los niños con menor educación e ingresos económicos de sus padres son los que repiten con mayor frecuencia, peor aún si se trata de zonas rurales y hablan lenguas vernáculas.

El estudio demostró que esto se da en países en desarrollo tan diferentes como Uruguay, Chile y Perú, donde los niños que pertenecen al quintil de ingreso más alto tienen en promedio un desempeño tres veces superior al de uno que pertenece al quintil más pobre.

De otro lado, en Bolivia, los niños indígenas repiten el doble que los de zonas urbanas. Este es otro factor que lleva a los padres a retirar a los niños del colegio, con mayor razón si se trata de mujeres.

"Mujer y encima burra, que otra cosa le queda sino criar hijos", es una expresión muy frecuente en los Andes al referirse a la niñas con bajo rendimiento escolar.

MEJORES CIUDADANAS

Según UNICEF, las mujeres de mayor nivel educativo son mejores ciudadanas en todos los aspectos: tienen mejor capacidad y control de su vida, más oportunidades de empleo y mayor remuneración. Son madres más competente y saben planificar su familia.

Esto es fácilmente demostrable en la práctica. En Perú por ejemplo, la tasa de mortalidad materna es de 280 por cada 100.000 nacidos vivos. Sin embargo, entre las mujeres con educación superior, dicha tasa es de 49 por cada 100.000. En cambio, entre las mujeres analfabetas la cifra llega a 489 por 100.000.

Para la Comisión Económica para América Latina y el Caribe (CEPAL), el nivel educativo de la madre influye entre 40 y 50 por ciento de los logros del aprendizaje de sus hijos. La capacidad económica, medida según el ingreso por habitante de los hogares, explica del 25 al 30 por ciento.

(Lima / Inter Press Service)

PRESENCIA
Matutino fundado por Huáscar Cajías K. el 28 de marzo de 1952

Secretario de Dirección: Jesús Urzagasti A.
Jefe de Informaciones: Amparo Canedo Guzmán
Jefe Corresponsales del País Drina Ergueta
Jefe de Producción: Miguel Valdez C.

Jefes de Area:
Política: Andrés Gómez V.
Economía: Ana Fabbri C.
Social: Miguel Lora
Internacional: Teddy Molina.
Cultural: Rubén Vargas
Deportes: Oscar Dorado Vega
Reportajes: Víctor H. Sandoval R.

Editora PRESENCIA S.R.L.
Gerente General: Lic. María Luisa Urday
Impresores: Editorial LUX
La Paz - Bolivia

Avenida Mariscal Santa Cruz, Nº 2150
Casilla de Correo 3276 -
Cajón Postal 10152
Central Telefónica: 372344
Télex 2659 BV - Telefax 391040
e.mail: prsencia@wara.bolnet.bo

Por ser "caóticas, memorísticas, manualísticas, desactualizadas y egoístas"

Arranca reforma radical de Normales del país, el jueves

Las 23 escuelas para maestros que existen en Bolivia desecharán para siempre los saberes muertos y anacrónicos con los que trabajaban hasta el momento. Ya existe un curriculum nacional base para evitar que se siga formando profesores "todólogos".

Las 23 Escuelas Normales existentes en el país, caracterizadas por ser "caóticas, memorísticas, manualísticas, desactualizadas, individualistas, egoístas" e impartir conocimientos "muertos", desde el 1º de mayo ingresarán en un proceso de reforma radical.

La directora de Normales, Judith Barrancos, informó a PRESENCIA que el jueves de esta semana los primeros centros de educación docente que ingresarán en proceso de institucionalización serán la Normal Simón Bolívar de La Paz, René Barrientos de Oruro, Andrés de Santa Cruz de Potosí, Ismael Montes de Cochabamba, Mariscal Sucre de Chuquisaca, Juan Misael Saracho de Tarija y la Normal Trinidad de Beni.

El 14 de febrero comenzó el proceso de institucionalización de cargos docentes y de autoridades. Ahora, como una segunda etapa, desde el próximo mes, se transformará "radical y estructuralmente" a siete Normales.

Para esto ya se tiene trabajado un nuevo "curriculum nacional base" que evitará la formación de profesores "todólogos", explicó la autoridad.

ACIDA CRITICA

Lamentablemente, las finalidades y los objetivos de casi la totalidad de Institutos Normales Superiores fueron impuestos de forma centralista y vertical. Esto ocasionó que sus planes de estudio sean muy dispersos, descontextualizados y desactualizados, dijo.

Así, estos centros de formación, en este momento, imparten conocimientos "estancados, repetitivos, muertos y excesivamente teóricos".

Centralizadas y verticalistas

"El funcionamiento de las 10 normales urbanas y las 18 rurales es jerarquizada y centralizada y esto, sin lugar a dudas, dificulta la generación de cambios institucionales y curriculares", dice el documento base de Transformación institucional y curricular del sistema nacional de formación docente en Bolivia.

La creación y desarrollo de las diferentes carreras de formación están sujetas a la "aprobación de autoridades centrales". De este modo, el hecho que ciertas normales tengan carreras de nivel secundario y otras sólo de niveles básico o prebásico, sin tomar en cuenta su entorno, son resultado de políticas "altamente impositivas".

Los fines y los objetivos deberían ser reactivados y recreados en cada una de las instituciones, respondiendo a la pregunta del "por qué" de su existencia o, de modo más funcional, del "para qué", permitiendo que los actores se representen, den sentido a su acción y orienten su profesionalidad, menciona el informe.

Sin embargo, las finalidades y objetivos del sistema de normales que se conocen fueron determinados a nivel central y no viabilizado a través de estrategias apropiadas. Así, los docentes aparecen como impuestos desde afuera y de forma vertical. De este modo, es natural que exista una ruptura entre las finalidades y objetivos determinados a nivel del sistema educativo.

Por eso, los fines y objetivos de las normales nunca fueron capaces de integrar, orientar y dar una cierta significancia a sus acciones educativas, agrega.

El diagnóstico también pone en relieve el "poco cambio en los contenidos programáticos" y afirma que eso produce una tendencia a la "repetición" y la "rutina".

El curriculum además es "demasiado teórico y poco práctico". En rigor, no se trata del desarrollo de conocimientos teóricos, sino del manejo de conocimientos "disecados", concluye el informe.

Esos son los argumentos principales para pensar en un urgente cambio, sostiene el documento base de *"Transformación institucional y curricular del sistema nacional de formación docente en Bolivia. Gestión 1997"*, elaborado por el Departamento de Formación Docente dependiente de la Unidad Nacional de Servicios Técnico Pedagógicos (Unstp) y de la Secretaría Nacional de Educación.

ALEJADAS DE LA REALIDAD

"Diversos documentos, tales como los diagnósticos institucionales de las Normales (1994), las investigaciones realizadas por los Equipos Monitores de la Unstp (1995) y las evaluaciones sobre los Proyectos Académicos Institucionales (1996), coinciden en que los centros de formación docente en Bolivia no andan de acuerdo a la actual realidad".

Por otro lado, la elaboración de los contenidos de los planes de estudio nunca fueron producto de la reflexión de los propios profesores.

DESCONTEXTUALIZADA

Según el documento, los planes de estudio de las Escuelas Normales están centrados en la transmisión de conocimientos "excesivamente teóricos". Estos están expresados en el manejo de materias y asignaturas, cuyo desarrollo somete a todos los otros componentes de la acción formativa.

"El curriculum de las Escuelas Normales se caracteriza por estar desligado del contexto que le rodea, es decir, está centrado en conocimientos muertos, como son las que se imparten en las diversas materias".

Nuevamente los maestros están en la mira de la Reforma.

Cuando el colegio imparte conocimientos inútiles para la vida real

¿Estudiar? "no, lo he dejado por la clefa, además mucho me aburría"

Muchos niños y jóvenes trabajan de día y estudian de noche. El caso es que muy poco de lo aprendido sirve para sobrevivir. Las autoridades de educación lo reconocen y Unicef afirma que la escuela nocturna no valora la "cultura de la calle".

Miguel Lora F.

"Hace dos semanas que he dejado el colegio. Me gustaba ir, pero la clefa me ha tentado, además me aburría un poco", narra Isabel (15), mientras se esfuerza por sacar brillo a un zapato.

Ella trabaja esporádicamente en la plaza San Francisco como lustrabotas. El resto de su tiempo pasea por la Alonso y la Pérez, o "vuela" en cualquier oscura calle.

"Estaba en el primero intermedio del Colegio José Vicente Ochoa, pero me tentó, ya sabes (lleva su mano a la nariz) y además me pedían libros".

Este es sólo un ejemplo de lo que ocurre con los niños y adolescentes trabajadores de Bolivia que dejan la escuela por no encontrar en ella algo interesante y útil para la vida real. Isabel cuenta que en el colegio le enseñaban Ciencias Naturales y otras cosas más, pero lo que más se acuerda es lo que aprendió en el Hogar Alalay, "sé bordar y repostería y puedo trabajar", dice orgullosa.

David tiene 18 años y estudia en un colegio nocturno. Aprende de todo, pero lo que más le gusta son las matemáticas, porque le sirve mucho en su trabajo de mozo.

"Me sirve para sumar, restar, multiplicar y calcular lo que consumen los clientes", cuenta David y menciona que trabaja para pagar con su sueldo los útiles escolares, libros, diccionarios y material de artes plásticas que le piden sus profesores.

ESCUELA... TAN LEJOS DE LA VIDA REAL

Días atrás, las autoridades de la Secretaría Nacional de Educación, reconocieron que la actual escuela para niños y adolescentes trabajadores es "individualista, teoricista, vertical, autoritaria y violenta", básicamente porque existe una contradicción entre lo que es el alumno y lo que la escuela le enseña.

Se dijo que el sistema educativo en Bolivia es excesivamente "escolarizado". Esto quiere decir que, si bien la Reforma Educativa dio frutos significativos en el nivel primario, no ocurrió lo mismo en la educación alternativa o no formal.

Según la delegación boliviana que participó en la reunión preparatoria para la V Conferencia de Educación de Adultos el evento internacional concluyó en que el Banco Mundial y el Banco Interamericano de Desarrollo (BID), "unidireccionalmente", financiaron reformas educativas escolarizadas en América Latina, que en muchos casos no se adecuan a la realidad particular de cada país.

CRITICA INTERNACIONAL

En el último número "Fuentes", publicación de la Unesco, se menciona que los niños de la calle son producto de una acumulación de fracasos, entre ellos, el escolar.

Actualmente, todas las grandes ciudades funcionan marginando a los niños, dice Stephane Tessier, responsable de la misión del Centro Internacional de la Infancia y la Familia de Unicef.

La escuela, además de marginarlos, dice, no les sirve de ayuda.

Isabel no se acuerda nada de historia, sin embargo se alegra de haber aprendido a bordar.

David trabaja todo el día. En la noche presta mucha atención a su profe de matemáticas.

¿Cómo ayudar a los niños trabajadores?

√ Unesco recomienda formar "mediadores" (educadores de la calle) que reconozcan a esos niños como ciudadanos y estén familiarizados con ellos.

√ Los policías deben saber orientar a los niños y ser capaces de convencerlos de que todavía disponen de un sitio en la sociedad.

√ A partir de ahí se puede empezar un largo aprendizaje. Sin embargo, se requiere de los niños una buena dosis de voluntad y de los educadores un seguimiento individual, perseverancia e inversión afectiva.

√ Para volver a enseñar a los niños a jugar, a comportarse o hablar correctamente, a respetar a los demás, hay que recurrir a asignaturas prácticas que suelen incluir a todas las actividades basadas en la creatividad como el teatro, mimo, danza, dibujo, fotografía, video, entre otros.

√ Los niños "más duros" necesitan tratamiento terapéutico y ayuda material para compensar la falta de ingresos.

√ Hay más posibilidades de triunfar si se incluye a las familias en el proceso.

√ Estos esfuerzos deben ir acompañados de una sensibilización de la opinión pública, que oscila entre la indiferencia y la hostilidad hacia los niños de la calle.

Juan Carlos Pimentel denuncia

Quieren subir pensiones escolares ilegalmente

(ANF).- El secretario Nacional de Educación, Juan Carlos Pimentel, a más de 2 meses de haberse iniciado la gestión escolar, acusó a la Asociación de Colegios Católicos de pretender incrementar el valor de las pensiones escolares en detrimento de la economía de los padres de familia.

La autoridad lanzó la acusación al denunciar que la mencionada asociación presentó "un amparo inconstitucional" ante la Corte de Justicia del Distrito por estar disconforme con la determinación del gobierno de autorizar la elevación de las pensiones sobre la base de inflación de 1997.

"La Asociación de Colegios Católicos ha cuestionado la potestad y la autoridad de la Secretaría Nacional de Educación para fijar la tarifa en el pago de pensiones, con el amparo que presentaron al Poder Judicial", dijo Pimentel.

Añadió que con el mencionado amparo lo único que se pretende es "elevar las pensiones de manera unilateral, atentando contra la economía de los padres de familia".

Expresó que lo paradógico es que los establecimientos educativos particulares que no son de la Iglesia ac[...]taron disciplinadamente [...] determinación de esta Secre[...]taría, respecto a la tarifa [...] pago de pensiones esc[...] para la presente gestión.

Según su criterio, "[...] la atención que los cole[gios] católicos que pregonan [...] no lucran con la educac[ión] ahora quieren increme[ntar] las pensiones sin que [...] dien las determinacione[s del] gobierno", razón por l[a] se hizo la defensa per[...] ante el Poder Judic[ial].

"Estamos segu[ros ...] atribuciones de [...] ría Nacional de [...] es normar las tar[ifas ...] siones, sobre tod[o ...] por la economía de [los pa]dres de familia", [...] funcionario guberna[mental].

Por otra parte, [...] que como este proble[ma ha] sido derivado al Poder Ju[di]cial, su Despacho a[...] sólo lo que digan las auto[ri]dades correspondientes [al] respecto.

"Si el amparo es decla[ra]do improcedente, los co[le]gios católicos recibirán la[s] sanciones correspondientes y serán obligados a reba[jar] el monto de las pensiones [...] es que las elevaron más allá de lo autorizado", advirtió.

De drogodependientes

En marcha acreditación de centros de rehabilitación

La Secretaría Nacional de Salud inició el proceso de acreditación de centros de tratamiento y rehabilitación de dependientes de sustancias psicotrópicas, con la finalidad de mejorar los servicios brindados por los mismos.

Para esta tarea, el equipo especializado de Salud concluyó la elaboración del manual de acreditación que entra en vigencia a partir de la fecha. De principio se ha pedido a los municipios del país que envíen la relación de los centros que se dedican a la rehabilitación, para luego explicarles en qué consiste la acreditación.

El responsable Nacional de Salud Mental, Harry Dávila, explicó que la misma comisión especializada en acreditación de hospitales será la encargada de hacer este trabajo.

"No se conoce oficialmente cuántas comunidades de rehabilitación existen en el país, ni en qué condiciones están ofreciendo sus servicios". Esto es lo que se va averiguar con la acreditación. Aunque eso no significa invalidar a los centros que [...] pidan ser acreditados.

Debido al crecimiento [del] consumo de sustancias [psi]cotrópicas en el país, mu[chos] centros se abrieron al c[alor] de un entusiasmo, pero [sin] cumplir algunas condiciones básicas.

Aunque existe escasa [in]formación, se conoce que [dos] terceras partes de los e[stu]diantes, es decir un 58,7 [por] ciento, había consumido al[co]hol en el último mes.

En relación al consumo [de] sustancias ilícitas, se halló [que] nueve de cada cien estudian[tes] entrevistados las habían c[on]sumido en algún momento [de] su vida.

Según datos proporciona[dos] por la Secretaría de Sa[lud], se estima que hasta 1995 e[xis]tían en el país de 10 a 15 [mil] dependientes de cocaína y [...] mil consumidores ocasionales.

Por esta situación, H[arry] Dávila consideró que es [im]portante que el trabajo de [los] centros de rehabilitación [sea] efectivo y realizado con la m[a]yor dedicación posible.

"Latinoamérica del Siglo XXI"

Goni y mandatarios de América se reúnen hoy

(PRESENCIA - EFE).- El Presidente boliviano Gonzalo Sánchez de Lozada, que realiza su última visita a Estados Unidos en calidad de Jefe de Estado, participará hoy en la conferencia internacional "Latinoamerica del Siglo XXI", patrocinada por el Centro Carter de la ciudad de Atlanta.

La reunión, que se cumplirá entre hoy y mañana, es considerada la de más alto nivel político desde la Cumbre de las Américas de 1994 y servirá para examinar el momento crucial en las relaciones entre Estados Unidos y la región de cara al próximo siglo.

"Latinoamérica del Siglo XXI" es el nombre de la conferencia de dos días a la que asistirán tres presidentes en ejercicio, un primer ministro, siete ex mandatarios, los vicepresidentes de Argentina y EE.UU., y las máximas figuras de la Organización de Estados Americanos y las Naciones Unidas.

La creación de la Asociación de Libre Comercio de las Américas (ALCA), el narcotráfico, la seguridad regional, la agenda social con su carga de más de 200 millones de pobres y la consolidación de la democracia, serán los temas de la conferencia.

El Centro, que preside el ex presidente estadounidense Jimmy Carter, convocó la conferencia en un momento en el que se observa un relajamiento en EE.UU. y Perú, sobre la meta común de la integración comercial y económica, una de las mayores metas de la Cumbre de Miami de 1994.

La cita de Atlanta, según dijo a EFE Deanne Congileo, portavoz del Centro Carter, será la primera desde la Cumbre de Miami de 1994, que reúne a un grupo político del más alto nivel de América, para examinar los "cruciales" objetivos de cara al siglo XXI.

EVALUACION

Con el propósito de participar en esa Conferencia y cumplir una agenda con muchos temas, Sánchez de Lozada viajó ayer a Estados Unidos.

Goni tiene una agenda apretada

Antes de dejar territorio boliviano dijo que, en el país del norte expondrá en seis encuentros importantes, el grado del avance de las reformas y la estabilidad financiera que ha logrado el país.

Insistió en que el objetivo principal de esta visita es la de dar a conocer a los organismos internacionales, el detalle de todas las reformas efectuadas durante su gestión.

"Se ha logrado mucho y, existe en el mundo mucha expectativa por saber dónde está Bolivia, qué se hizo para hacer más alta la imagen del país", señaló el Presidente.

La Capitalización, la Reforma Educativa, la Descentralización, la Participación Popular, la Reforma del Sistema de Pensiones, son los principales temas que abordará en todos los encuentros previstos para este viaje.

El Presidente asumirá acciones, luego de conocer el informe final

Masacre de Amayapampa: Anaya responde ante OEA

Hoy declararán también el canciller Antonio Araníbar, los ministros de Gobierno, Víctor Hugo Canelas, y de Justicia, René Blattmann. El gobierno "tomará muy en cuenta" la recomendación de la OEA, le interesa mantener la credibilidad de Bolivia.

El ex ministro de Gobierno y actual titular de Desarrollo Humano, Franklin Anaya, principal acusado por los sectores sociales del país como responsable de la "Masacre de Amayapampa", responderá hoy a las interrogantes de la Comisión Interamericana de Derechos Humanos de la OEA, que llegó al país para esclarecer ese hecho.

Además de Gumucio, declararán ante la Comisión de la Organización de Estados Americanos (OEA), el canciller Antonio Araníbar; los ministros de Gobierno, Víctor Hugo Canelas, y de Justicia, René Blattmann.

Según un cronograma establecido, las declaraciones proseguirán mañana, con los ministros de Desarrollo Económico, Jaime Villalobos; de Comunicación, Mauricio Antezana; y de Trabajo, Alberto Vargas.

La Comisión de la OEA se trasladará este miércoles a Llallagua, Amayapampa y Capasirca, donde tomará declaraciones a los campesinos de la zona y, principalmente, a los familiares de los heridos y los nueve fallecidos (campesinos).

Los miembros de la OEA llegaron al país el fin de semana y de inmediato comenzaron su trabajo, recibiendo declaraciones del Presidente Gonzalo Sánchez de Lozada.

PRIMERO EL INFORME

Pese a las acusaciones que diversos sectores sociales lanzan contra el ministro Anaya y el ex comandante de la Policía, Willy Arriaza, el gobierno espera confiado la conclusión de las investigaciones para deslindar totalmente su responsabilidad, en los hechos de sangre de Amayapampa.

El Presidente Gonzalo Sánchez de Lozada, que tomó con calma la investigación de la OEA, antes de emprender viaje a los Estados Unidos, señaló que está a la espera del contenido del informe de la OEA para ejecutar las recomendaciones que se impongan al país.

"Veremos qué dice la OEA, vamos a tomar muy en cuenta su opinión y su criterio, eso tiene que nacer de la característica del informe", dijo el Primer Mandatario.

OBLIGACION MORAL

Según Blattmann, el país tiene la obligación moral de cumplir las recomendaciones de la Comisión Interamericana de Derechos Humanos, que investiga desde el 17 de marzo la "Masacre de Amayapampa".

Sin bien la Comisión no sanciona, sí establece responsabilidades, que las incluye en su informe, recomendando una sanción, que de acuerdo a los Estatutos de la OEA, debe ser cumplido en un tiempo determinado.

Johnn Donaldson y los otros miembros de la Comisión escucharán hoy la parte "oficial" de la "Masacre de Amayapampa".

"No es la norma que el gobierno pida la investigación, generalmente la OEA interviene por una denuncia determinada de alguien, en cambio aquí pidió la intervención el gobierno, porque precisamente quería esclarecer lo que sucedió", dijo Blattmann a PRESENCIA.

Esa actitud del Poder Ejecutivo, reiteró, obliga al país a someterse a las recomendaciones, pero no dejó de expresar sus dudas respecto al cumplimiento.

"Ojalá que así sea para la credibilidad del país, es muy importante que de encontrarse responsables se los sancione, yo creo que va a ser así, el gobierno asumirá esa posición", subrayó.

El informe final será elaborado en la sede de la OEA, según dijeron los miembros de esta Comisión, lo que significa que el esclarecimiento de la "Masacre de Amayapampa" se prolongará por un tiempo más.

¿Qué puede pasar si Bolivia no acata las recomendaciones?

✔ La Comisión debe emitir un informe especial sobre el caso sometido a su investigación.

✔ La Comisión podrá hacer las recomendaciones pertinentes y fijar un plazo, dentro del cual, el Gobierno aludido debe tomar las medidas que le competen para remediar la situación.

✔ La Comisión indicará al Gobierno interesado, el plazo para que presente las observaciones al informe.

✔ Recibidas las observaciones, la Comisión las estudiará, pudiendo mantener o modificar su informe.

✔ Si la Comisión no modifica el informe, el Estado deben cumplirlo al pie de la letra, porque de los contrario, un Estado parte de la OEA que aceptó la jurisdicción de la Corte Interamericana, podrá ser sometido a un proceso ante esa instancia.

✔ Una sanción de la OEA, ya sea "moral", le originaría al país efectos muy graves, como la suspensión de ayuda internacional y una descertificación de la asistencia económica de los Estados Unidos.

✔ Además de la sanción, queda el estigma de haber sido sentenciados como violadores de derechos humanos.

✔ El gobierno deberá cumplir al pie de la letra, la recomendación que emita la Comisión Interamericana de Derechos Humanos de la OEA.

Por decisión del Presidente

Embajador Gumucio retornará al Perú

Jorge Gumucio Granier, quien permaneció secuestrado por un grupo de rebeldes del Movimiento Revolucionario Túpac Amaru (MRTA) junto a 71 rehenes en la Embajada del Japón en Lima, seguirá como embajador de Bolivia en Perú, se informó ayer.

Por decisión del Presidente Gonzalo Sánchez de Lozada y del propio Gumucio, quien recobró su libertad después de 126 días de cautiverio, éste retornará a Lima en los próximos días, luego de un descanso reparador y merecido.

El embajador boliviano llegó la semana pasada a Bolivia y fue condecorado con el "Cóndor de los Andes".

Gumucio fue liberado junto a 70 rehenes, después de un operativo militar-policial, que terminó con la muerte de los 14 emerretistas, un rehén y dos oficiales.

Samper, el Presidente que se enfrentó a Clinton

"No es difícil gobernar sin la ayuda de EE.UU."

El Presidente de Colombia no tiene miedo a la "ética económica", sino a la que es aplicada unilateralmente. Su gobierno no acepta "que ningún país se reserve el derecho de fijar normas éticas a otro".

El Presidente de Colombia, Ernesto Samper, que sufrió la suspensión de su visa de ingreso a Estados Unidos, afirmó ayer que no es imposible gobernar sin la ayuda estadounidense, aunque no negó que lo hubiera hecho mejor si tenía toda la ayuda internacional.

"No fue difícil, pero mejor hubiera sido si tenía todo el apoyo internacional", afirmó Samper, en el programa televisivo "De Cerca".

El Presidente colombiano explicó que pese a haber recibido el veto estadounidense, ganó las elecciones de su país e incrementó la participación de la inversión social en el Producto Interno Bruto (PIB), del 8,7% al 14%, para ello dio prioridad a las áreas de educación, salud y vivienda.

Colombia fue descertificada en 1996 por la presunta vinculación de Samper con el narcotráfico y por no cumplir con las exigencias estadounidenses, en relación a la lucha antidroga.

Sin embargo, Samper no tuvo miedo de enfrentarse a Estados Unidos y, por el contrario, pese a la decertificación, ganó las elecciones de su país.

El Jefe del Estado colombiano afirmó que no tiene miedo a la "ética económica", sino a aquella que es aplicada unilateralmente, por lo que su gobierno no acepta "que ningún país, ni organización se reserve el derecho de fijar las normas éticas a otro país", como intentó hacer Estados Unidos.

Aún resiste el acoso estadounidense.

Almuerzo de confraternidad, sábado 3 de mayo

Familia Urioste

Referencias en teléfonos: 36.33.39 - 78.65.28 - 79.77.73

Asumirá su nuevo cargo en los próximos días

Aparicio será asesor de César Gaviria en la OEA

Aparicio será parte del equipo político de la OEA.

El secretario nacional de Relaciones Internacionales se aleja de la Cancillería para tomar otros rumbos, en representación del país.

Carlos A. Tellería P.

Bolivia comenzó a recibir los primeros frutos de su política exterior, con la invitación del Secretario General de la Organización de Estados Americanos (OEA), el colombiano César Gaviria, para que un funcionario de la Cancillería forme parte de su equipo de colaboradores.

El secretario nacional de Relaciones Internacionales, Jaime Aparicio, fue elegido como asesor político de ese organismo continental y debe hacerse cargo de su nueva tarea el próximo mes de mayo, con el tiempo suficiente para estar "encarrilado" a enfrentar la Asamblea General de la OEA, que se realizará a principios de junio, en Lima-Perú.

En esa reunión se establecerán las políticas para seguir adelante, con las iniciativas globales que persiguen la integración entre los países del hemisferio.

UN ESCENARIO DE REUNIONES

Aparicio, egresado de la primera promoción de la Academia Diplomática, cumplió ardua labor en la organización de eventos de carácter internacional y, sin duda que César Gaviria evaluó aquello para decidirse a mandarle la invitación, hace seis meses.

La OEA es depositaria de las labores de seguimiento del Plan de Acción de la Cumbre Sobre Desarrollo Sostenible, que se realizó en la ciudad de Santa Cruz de la Sierra, en diciembre del año pasado, con la participación de 34 delegaciones gubernamentales y organismos financieros internacionales.

Bolivia fue sede de la Cumbre del Grupo de Río, en Cochabamba, a principios de septiembre de 1996. En diciembre del mismo año, la ciudad de La Paz ofició de huésped de la Conferencia de Primeras Damas de las Américas.

Meses antes, en la capital del valle se desarrolló la reunión de Cancilleres del Grupo de Río y de la Unión Europea.

MECANISMO POLITICO

La Secretaría Pro-Tempore del Grupo de Río, mientras estaba a cargo de Bolivia, se pronunció sobre varios temas políticos, como por ejemplo, el rechazo a la imposición norteamericana, a través de la denominada Ley Helms-Burton, para ampliación del bloqueo económico contra Cuba.

También hubo un criterio de respaldo al gobierno democrático de Paraguay, cuando, en ese país, un alto jefe militar intentó desestabilizar ese régimen.

El Grupo de Río tampoco se quedó de "brazos cruzados" con el secuestro de más de medio millar de personas en Lima, donde un comando del subversivo MRTA tomó por asalto la residencia de la Embajada de Japón.

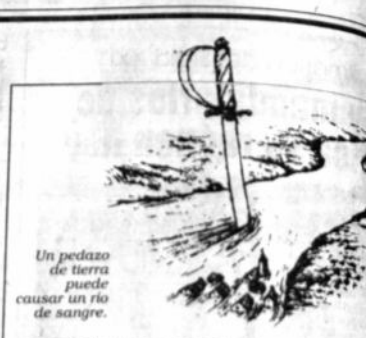

Un pedazo de tierra puede causar un río de sangre.

¡Insólito!, pero cierto

50 cm de terreno provocan un juicio

El juez segundo de Partido en lo Penal atiende desde enero de este año un juicio insólito, pero cierto, que enfrenta a dos litigantes que se disputan la propiedad de 50 centímetros de terreno lineal, ubicado en el ex alojamiento San Martín de La Paz.

El caso que ya tiene más de 200 fojas, se originó cuando, precisamente, el ex alojamiento San Martín, fue vendido a la Asociación de Comerciantes Minoristas de La Paz y sufre las consecuencias de la retardación de justicia.

ANTECEDENTES

La investigación comenzó el 18 de julio de 1996, después de la denuncia interpuesta por Paulino Cuela Yujra y Paulina Mamani Pérez de Cuela en contra de Fidel Conde Brañez, Jaime Cecilio Turunco y otros por la supuesta comisión del delito de despojo.

Sin embargo, después de cinco meses de investigación, la Policía recomendó, en su informe final, que el caso debería ser resuelto por la vía pacífica, porque no hay elementos legales para abrir un proceso en los estrados judiciales.

Esa opinión es compartida por el Fiscal Wilfredo Oblitas, quien en su requerimiento, recomienda e
zo de la querella inte
por Paulino Cuela y s
sa.

¡INSOLITO!

Lo insólito emer
pués que el juez de
Instrucción en lo
Freddy Calderón Ca
rechaza la querella, a
do en artículo 128 del
de Procedimiento Pen
por una argucia del ab
de Cuela, el caso apar
el Juzgado de Partido
Penal.

Otro hecho que la
atención, al ver los exp
tes, es que el juez segu
Instrucción en lo P
Prudencio Aguirre, no p
resolver el caso y, sus
en varias oportunidade
audiencias de inspecci
lar.

DENUNCIA

Los copropietarios,
sados de apropiación i
bada de los 50 centíme
de terreno, denunciaron
el desarrollo del proceso
ne cosas muy raras, com
adulteración de horarios
audiencias de inspecci
ocular.

La señora Merc
Salazar Pareja presen
resolución, en la que se
voca para las 15:30 h
una audiencia, la cu
embargo, fue alterada
las 9:30.

Fue secuestrado hace cuatro días; la Policía lo sigue buscando

No hay pistas para encontrar a Ticona

CHULUMANI, YUNGAS DE LA PAZ, (ERBOL).- A cuatro días del secuestro del dirigente y candidato uninominal por el Eje Pachacuti, Marcelino Ticona Mullisaca, la Policía continúa investigando sin lograr indicios sobre su paradero. "Sólo hay posibilidades y muchos rumores que están en proceso de investigación", informó el jefe policial de Sud Yungas, mayor Ramón Aguirre.

Ante esa situación, los campesinos de la región resolvieron dar plazo hasta este lunes para que se dé libertad a Ticona, secuestrado por tres sujetos encapuchados, caso contrario anunciaron movilizaciones en defensa de la vida del dirigente sindical.

Varios sindicatos y subcentrales de la región de Chulumani se reunieron en ampliado el sábado, oportunidad en la que declararon estado de emergencia en toda la región cocalera.

El jefe policial local explicó que no se pueden mencionar plazos ni fechas para hacer conocer resultados del proceso de investigación.

SERVICIO NACIONAL DE CAMINOS
PROYECTO CAMINOS VECINALES COCHABAMBA
PROGRAMA DE DESARROLLO ALTERNATIVO REGIONAL

INVITACION PUBLICA S.N.C. CC.VV. Nº 05/97
PROVISION DE EQUIPO ELECTRICO DE SOLDAR Y TANQUES ESTACIONARIOS

El Proyecto Caminos Vecinales - Cbba., del SNC, invita a todos los proveedores especializados, a participar en la oferta de los siguientes activos:

a) Equipo Electrico de Soldar, de 300 Amp. impulsado por motor a combustión
b) Tanques Estacionarios de Almacenamiento de combustibles, de 5.000 y 10.000 litros.

Los interesados podrán recoger los formularios de Cotización, respectivos, de la Secretaria del Proyecto CC.VV., Km 3 1/2, carretera a Sacaba a partir de la fecha, y presentar sus Propuestas en sobre cerrado, en oficinas de Asesoría Legal S.N.C. Proyecto CC.VV.- Cbba., hasta hrs. 17:00 del día 7 de mayo de 1997.

Ing. Guillermo Franco G.
JEFE PROYECTO CC.VV.

Cochabamba, abril de 1997

SUPERINTENDENCIA DE BANCOS Y ENTIDADES FINANCIERAS

LICITACION PUBLICA NACIONAL N° 001/97

En cumplimiento a disposiciones legales en vigencia, la Superintendencia de Bancos y Entidades Financieras invita a las firmas legalmente establecidas en el país a presentar propuestas para la:

PROVISION, INSTALACION, CAPACITACION Y SOPORTE TECNICO DE HARDWARE Y SOFTWARE PARA LA SUPERINTENDENCIA DE BANCOS Y ENTIDADES FINANCIERAS

En sujeción a las especificaciones del Pliego de Condiciones respectivo, el cual podrá ser adquirido en nuestras oficinas de Plaza Isabel La Católica N° 2507 de la ciudad de La Paz, a partir de la primera publicación.

Financiamiento:	Fondos Propios
Fecha de presentación de ofertas:	Hasta Hrs. 11:30 del día 10 de junio de 1997
Lugar de presentación de ofertas:	Plaza Isabel La Católica N° 2507 La Paz - Bolivia.
Fecha de apertura de ofertas:	Hrs 16:00 del día 11 de junio de 1997.
Lugar de apertura de ofertas:	Plaza Isabel La Católica N° 2507 La Paz - Bolivia
Valor del Pliego.	Bs. 1.000.- (UN MIL 00/100 BOLIVIANOS).

La Paz, 28 de abril de 1997
(Primera Publicación)

Plaza Isabel La Católica N° 2507 - Casilla 447 - Teléfono (591-2) 431919 - Telefax (591-2) 430028 - La Paz - Bolivia.

Ministerio de Defensa Nacional

INVITACION PUBLICA Nº 003/9

El Ministerio de Defensa, de conformidad y en aplicación de lo establecido por la Resol
Suprema N° 216145, convoca a las empresas legalmente constituidas en el país, a pr
Propuestas para la Provisión de los siguientes bienes:

— 2.000 Uniformes camuflados para oficiales

Los interesados podrán adquirir el Pliego de Especificaciones en las oficinas del Mini
de Defensa, ubicadas en la Avenida 20 de Octubre, esq. Pedro Salazar, a partir de la
de abril de 1997, previo depósito de Bs. 800 (Ochocientos 00/100 Bolivianos) en la cu
Nº 130-0000140 del Banco Nacional de Bolivia.

Por la urgencia y necesidad que existe, de conformidad a lo establecido por el artículo 3
la Ley 1178 (SAFCO) y el artículo 63 del Decreto Supremo 23318-A, el Ministerio de Defen
ha visto por conveniente reducir los plazos y términos del presente Pliego de Condicio
por lo que las Propuestas deberán ser presentadas cumpliendo estrictamente todas l
formalidades establecidas en el mismo.

Las Propuestas deberán ser presentadas en las oficinas de la Dirección General de Logís
del Ministerio de Defensa, ubicado en la mencionada dirección, hasta las 16:00 horas del
23 de mayo de 1997.

La apertura de Propuestas será efectuada en Acto Público, el día 23 de mayo de 1997 a ho
17:00

La Paz, abril de 1997

Presidencia de la República
BOLIVIA

INVITACION PUBLICA MPR/SNC/ N° 002/97
MODERNIZACION DEL ASCENSOR DEL PALACIO DE GOBIERNO (SEGUNDA CONVOCATORIA)

1.- De acuerdo a los procedimientos establecidos en el D.S. 216145 y habiéndose declar
"DESIERTA", la Primera Invitación Pública MPR/SNC/N° 002/97, para la contratación de
servicios de una Empresa destinada a la Modernización del Ascensor del Palacio de Gobier
se invita por segunda vez a las Empresas Legalmente constituidas a presentar sus propue
para el objeto de la Convocatoria.

2.- Los oferentes podrán adquirir los pliegos correspondientes en las oficinas de la Direc
Administrativa del Ministerio de la Presidencia, ubicadas en la Plaza Murillo de la ciudad de
Paz, **a partir del día 5 de mayo de 1997, previo pago no reembolsable de Bs. 150.00.**

3.- Las propuestas deberán **ser presentadas** en las oficinas mencionadas **hasta horas 11:30 d**
día 20 de mayo de 1997.
La apertura de las ofertas se realizará en la Dirección Administrativa del Ministerio de
Presidencia, **el día 20 de mayo de 1997 a horas 15:30 p.m.**

La Paz, abril de 1997

Los empresarios tienen muchas demandas.

En Foro político, respuestas a la CEPB

Los empresarios privados de Bolivia, que piden continuidad, estabilidad e incentivos para el desarrollo productivo del país e insisten en reformar las leyes laborales vigentes, tendrán mañana una respuesta de parte de los candidatos a la presidencia, en el Foro organizado por la Confederación de Empresarios Privados de Bolivia (CEPB).

Participarán del evento el MNR, MIR, MBL, UCS y Condepa. No asistirá al debate el candidato por ADN, Hugo Banzer Suárez, quién criticó al presidente de la CEPB, José Luis Camacho, por sus apreciaciones sobre la legislación laboral y un supuesto accionar en favor del gobierno de turno.

Según sorteo, las exposiciones serán iniciadas por Condepa, seguida del MNR, MIR, MBL y finalmente UCS.

PROPUESTA EMPRESARIAL

Los empresarios proponen invertir en capital humano, exportar cada vez mayor valor agregado, enfatizar en la tecnología, la productividad y la competitividad. En ese marco plantean el fortalecimiento del sector financiero y de las reformas estructurales. En el aspecto impositivo demandan la eliminación del impuesto a las transacciones, la reducción de la alícuota del impuesto a las utilidades y del Impuesto al Valor Agregado (IVA) al 10 por ciento.

Adiós al viejo sistema de Pensiones

Desde mayo, cada trabajador aporta a las AFPs para jubilarse

Las empresas no deben demorar más de 30 días en entregar las recaudaciones, de lo contrario se harán pasibles a multas, intereses y recargos, que serán cobrados por las vías legales.

(PRESENCIA y ANF).- Con los ingresos del mes de mayo, cada trabajador (dependiente o independiente), será responsable de aportar para su jubilación, en el marco de la nueva Ley de Pensiones y del inicio de operaciones de las Administradoras de Fondos de Pensiones (AFPs), el próximo primero de mayo.

Los trabajadores deberán aportar el 12,5 por ciento de su total ganado, distribuidos en: 10 por ciento a la renta de jubilación, dos por ciento al seguro común de invalidez o muerte y 0,5 por ciento de comisión a la AFP. Las empresas tendrán que pagar un dos por ciento como aporte patronal para riesgos solidarios.

El gerente general de la AFP "Futuro de Bolivia", Marcelo Zabalaga, explicó que se ha dispuesto un formulario para que las empresas inscriban a sus dependientes al Seguro Social Obligatorio y otro para el Pago de Contribuciones. Los descuentos para los trabajadores dependientes se realizará en las empresas y, los independientes podrán afiliarse al nuevo sistema con un salario mínimo de 240 bolivianos.

MULTAS PARA LOS MOROSOS

Con el nuevo sistema, las empresas ya no podrán demorar o desviar en la entrega de los aportes, pues tendrán un plazo de 30 días para el depósito correspondiente, pero se está negociando para que sean sólo 20 días e incluso reducir a un tiempo mucho menor todavía, advirtió el ejecutivo.

"Si la empresa no deposita los aportes en el tiempo establecido, será pasible a multas, intereses y recargos que serán cobrados por la AFP a través de las vías legales".

Precisó además que, cada trabajador dispondrá de una cuenta de ahorro individual, que será actualizada cada día, en función a las transacciones que lleve adelante esa entidad.

Las empresas deben comenzar a registrar a los trabajadores y pagar sus aportes.

Según el Presidente de la República

El gobierno no comprometió estabilidad laboral a petroleros

El Ministro y el Secretario de Capitalización, garantizaron que no se producirían retiros en las capitalizadas.

El gobierno "nunca se ha visto comprometido" con la estabilidad laboral de los trabajadores de las empresas petroleras Chaco y Andina, aseguró ayer el Presidente Gonzalo Sánchez de Lozada.

"Entiendo que hay la estabilidad para la gente que quiere trabajar", añadió.

Cabe recordar que como consecuencia de la huelga de hambre asumida por los petroleros y el anuncio de paralizar la producción, los trabajadores, representados por su Federación y la Comisión Nacional de los Sindicatos Petroleros del país, firmaron un convenio donde se indica que: "las autoridades de gobierno que suscriben el presente documento, garantizan la estabilidad laboral en YPFB". El acuerdo fue firmado por el ministro de Desarrollo Económico, Jaime Villalobos; los secretarios nacionales de Capitalización, Edgar Saravia y de Energía a.i., Alberto Palacios y el presidente de YPFB, Arturo Castaños.

Asimismo, poco antes de la entrega de ofertas económicas por YPFB en el proceso de capitalización, el ministro del sector, Alfonso Revollo, ante el temor de los trabajadores de perder su empleo, los convocó a no renunciar a su fuente de trabajo. En esa oportunidad, Revollo manifestó que en todos los casos de capitalización "se dio garantía laboral".

De igual manera, Saravia, dijo que en las tres empresas capitalizadas de YPFB -Chaco, Andina y Transredes- no se produjo excedente de personal, de manera que no ocurrirán despidos. "Les puedo asegurar eso, lo último que quiere hacer una empresa que recién entra a un país es botar gente".

Hoy, más de 40 trabajadores mantienen una huelga de hambre en Santa Cruz, exigiendo el cumplimiento de los convenios.

La familia OVANDO PANTOJA, de la que en vida fue adorada y abnegada madre:

SRA. GRACIELA PANTOJA DE OVANDO

(Q.E.P.D.)

Agradece a todos sus familiares y amigos que nos acompañaron en los momentos de dolor, e invita a asistir a la misa recordando los ocho días de su partida al lado del Padre Eterno, que se llevará a cabo el día Martes 29 del presente a hrs. 12:00, en la Iglesia del Señor de la Exaltación (Plaza de Obrajes).

La Paz, abril de 1997

Farmacias de turno

214433

Anunciar en

es anunciar en todo el País

© ADN ON LINE

CORPORACION MINERA DE BOLIVIA
GERENCIA UNIDAD DE CONTRATOS Y FINANZAS
INVITACION PUBLICA No. 009/97

SEGUNDA CONVOCATORIA

SUBASTA POR CONCURSO DE PROPUESTAS EN SOBRE CERRADO

LA CORPORACION MINERA DE BOLIVIA (COMIBOL) COMUNICA AL PUBLICO Y EMPRESAS EN GENERAL QUE, DE CONFORMIDAD A LO ESTABLECIDO EN LA RESOLUCION SUPREMA No. 216145 DE 3 DE AGOSTO DE 1995 QUE HA PUESTO EN VIGENCIA LAS **"NORMAS BASICAS DEL SISTEMA DE ADMINISTRACION DE BIENES Y SERVICIOS DEL SECTOR PUBLICO"** Y DE CONFORMIDAD CON LA **LEY No. 1178 DE 20 DE JULIO DE 1990 Y LA RESOLUCION DE SU DIRECTORIO GENERAL No. 1254/96** DE 02 DE DICIEMBRE DE 1996 ANUNCIA LA **PRIMERA CONVOCATORIA** PARA LA SUBASTA POR CONCURSO DE PROPUESTAS EN SOBRE CERRADO DE:

LAMPARAS ELECTRICAS DE MINA
LOTES DE REPUESTOS Y ACCESORIOS

LAS PERSONAS Y EMPRESAS INTERESADAS PODRAN RECOGER EL PLIEGO DE TERMINOS DE REFERENCIA Y ESPECIFICACIONES, ASI COMO REQUISITOS LEGALES Y ADMINISTRATIVOS A PARTIR DEL 25 DE ABRIL DE 1997, PREVIA CANCELACION DE Bs. 50.00 EN LAS OFICINAS DE:

COMIBOL LA PAZ: Tesorería, 2do. piso, Avenida Camacho esq. Loayza No. 1396.
COMIBOL ORURO: Secretaría de la GERENCIA DE OPERACIONES, Calle Camacho entre Junín y Adolfo Mier, ORURO

LOS INTERESADOS DEBERAN PRESENTAR SUS PROPUESTAS EN SOBRE CERRADO EN LA SECRETARIA GENERAL DE COMIBOL - 4to. PISO DEL EDIFICIO CENTRAL, AVENIDA CAMACHO ESQ. LOAYZA DE LA CIUDAD DE LA PAZ HASTA HORAS 11.00 a.m. DEL DIA 22 DE MAYO DE 1997.

LA PAZ, 24 DE ABRIL DE 1997

CORPORACION MINERA DE BOLIVIA
GERENCIA UNIDAD DE CONTRATOS Y FINANZAS
INVITACION PUBLICA No. 014/97

PRIMERA CONVOCATORIA

SUBASTA POR CONCURSO DE PROPUESTAS EN SOBRE CERRADO

LA CORPORACION MINERA DE BOLIVIA (COMIBOL) COMUNICA AL PUBLICO EN GENERAL QUE, DE CONFORMIDAD A LO ESTABLECIDO EN LA RESOLUCION SUPREMA No. 216145 DE 3 DE AGOSTO DE 1995 QUE HA PUESTO EN VIGENCIA LAS "NORMAS BASICAS DEL SISTEMA DE ADMINISTRACION DE BIENES Y SERVICIOS DEL SECTOR PUBLICO" Y DE CONFORMIDAD CON LA LEY No. 1178 DE 20 DE JULIO DE 1990 Y LA RESOLUCION DE SU DIRECTORIO GENERAL No. 1254/96 DE 02 DE DICIEMBRE DE 1996 ANUNCIA LA SUBASTA POR CONCURSO DE PROPUESTAS EN SOBRE CERRADO DE:

BARRAS, REPUESTOS Y ACCESORIOS PARA EQUIPOS DE PERFORACION A DIAMANTINA

LAS PERSONAS Y EMPRESAS INTERESADAS PODRAN RECOGER EL PLIEGO DE TERMINOS DE REFERENCIA Y ESPECIFICACIONES ASI COMO REQUISITOS LEGALES Y ADMINISTRATIVOS A PARTIR DEL 28 DE ABRIL DE 1997, PREVIA CANCELACION DE Bs 100.00 EN LAS OFICINAS DE:
COMIBOL LA PAZ: Tesorería, 2do. piso, Avenida Camacho esq. Loayza No. 1396.
COMIBOL ORURO: Secretaría Gerencia de Operaciones, calle Camacho entre Junín y Adolfo Mier, Oruro.

LOS INTERESADOS DEBERAN PRESENTAR SUS PROPUESTAS EN SOBRE CERRADO EN LA SECRETARIA GENERAL UBICADA EN OFICINA CENTRAL DE COMIBOL, AVENIDA CAMACHO ESQ. LOAYZA EN LA CIUDAD DE LA PAZ, HASTA HORAS 11:00 a.m. DEL DIA 26 DE MAYO DE 1997 IMPOSTERGABLEMENTE.

LA PAZ, 25 DE ABRIL DE 1997

CORPORACION MINERA DE BOLIVIA
GERENCIA UNIDAD DE CONTRATOS Y FINANZAS
INVITACION PUBLICA No. 012/97

SUBASTA POR CONCURSO DE PROPUESTAS EN SOBRE CERRADO

LA CORPORACION MINERA DE BOLIVIA (COMIBOL) COMUNICA AL PUBLICO Y EMPRESAS EN GENERAL QUE, DE CONFORMIDAD A LO ESTABLECIDO EN LA RESOLUCION SUPREMA No. 216145 DE 3 DE AGOSTO DE 1995 QUE HA PUESTO EN VIGENCIA LAS "NORMAS BASICAS DEL SISTEMA DE ADMINISTRACION DE BIENES Y SERVICIOS DEL SECTOR PUBLICO" Y DE CONFORMIDAD CON LA LEY No. 1178 DE 20 DE JULIO DE 1990 Y LA RESOLUCION DE SU DIRECTORIO GENERAL No. 1254/96 DE 02 DE DICIEMBRE DE 1996 ANUNCIA LA SUBASTA POR CONCURSO DE PROPUESTAS EN SOBRE CERRADO DE:

VEHICULOS MOTORIZADOS LIVIANOS Y PESADOS
PLANTA INDUSTRIAL PULACAYO

LAS PERSONAS Y EMPRESAS INTERESADAS PODRAN RECOGER EL PLIEGO DE TERMINOS DE REFERENCIA Y ESPECIFICACIONES, ASI COMO REQUISITOS LEGALES Y ADMINISTRATIVOS A PARTIR DEL 28 DE ABRIL DE 1997, PREVIA CANCELACION DE Bs. 50.00 EN LAS OFICINAS DE:

COMIBOL LA PAZ: Tesorería, 2do. piso, Avenida Camacho esq. Loayza No. 1396.
PLANTA INDUSTRIAL PULACAYO: Oficinas Administración - Pulacayo.

LOS INTERESADOS DEBERAN REALIZAR EL DEPOSITO DE GARANTIA EN TESORERIA, Y PRESENTAR SUS PROPUESTAS EN SOBRE CERRADO EN SECRETARIA GENERAL, AMBAS UBICADAS EN OFICINA CENTRAL COMIBOL, AVENIDA CAMACHO ESQ. LOAYZA, EN LA CIUDAD DE LA PAZ, HASTA HORAS 11.00 a.m. DEL DIA 20 DE MAYO DE 1997 IMPOSTERGABLEMENTE.

LA PAZ, 24 DE ABRIL DE 1997

Casa propia: un sueño que no deja dormir

Uno de los problemas más críticos de los bolivianos es el de la vivienda, y son muy gráficos los deseos, por ejemplo, de las señoras Gabriela Aguilar y Domitila Sánchez (dos ancianas) que expresan al unísono que el Bonosol les abre la esperanza de poder, al menos, sacar un "cuartito" en anticrético con ese dinero.

Bolivia, con alrededor de siete millones de habitantes, tiene un gran déficit habitacional, pues de 110 provincias que existen en el país, 15 tienen una calidad promedio aceptable, 61 mala y 34 crítica.

Una estimación en base al Censo de Población y Vivienda de 1992 del Instituto Nacional de Estadística, muestra que 475.000 familias no tienen techo propio y alrededor de 600.000 viviendas carecen de servicio de agua potable.

Según el Fondo de Vivienda Social (Fonvis), los problemas habitacionales se refieren a malas condiciones de habitabilidad, ubicación en lugares inseguros, falta de servicios básicos, hacinación y difícil acceso.

FONVIS: UNA ALTERNATIVA

El Fonvis desde 1987 hasta 1996 permitió cristalizar el sueño de la casa propia a 28.912 familias -cerca a 145.000 personas-, con una inversión de 227.511.625 dólares.

En 1996 aprobó 12 proyectos: seis a la ciudad de Santa Cruz, dos en La Paz y Cochabamba, Oruro, El Alto y Beni.

Su gerente administrativo, Amílcar Terán, señaló que los requisitos para optar a una vivienda son: tener nacionalidad boliviana, vivir en el país, aportar al Fondo por lo menos dos años, presentar certificados de no propiedad de terreno y/o vivienda, demostrar capacidad de pago del grupo familiar en relación al crédito y de trabajo. El tiempo de pago es a 20 años.

Pérdidas de 254 millones de dólares

El costo de la quiebra de bancos en términos sociale

Con ese dinero se pueden construir 41.440 viviendas populares y duplicar el número de centros educacionales que el FIS proyecta construir hasta el año 2000, sin pedir caridad a los países amigos.

Con los dineros que se perdieron en la crisis bancaria vivida no hace mucho tiempo, que costó al país algo más de 254 millones de dólares, se hubieran podido construir alrededor de 41.440 viviendas nuevas, crear 13.814 empleos directos y la misma cantidad en empleos indirectos. Si se hubiese querido construir escuelas, se habría doblado el número de centros educacionales que tiene proyectado edificar el Fondo de Inversión Social (FIS) hasta fin de siglo.

De acuerdo a simples cálculos, si las autoridades bancarias de la anterior y la presente gestión, hubieran aplicado fielmente las leyes en vigencia, el país habría evitado perder los 254 millones de dólares (según el Boletín Estadístico del Banco Central de Bolivia a septiembre de 1996) que costó la quiebra de algunos bancos. Con ese monto, destinado al área social, se hubiese podido favorecer a 207.200 individuos, al tomar en cuenta que por cada unidad habitacional se beneficia a cinco miembros de una familia.

De acuerdo a las cifras del Fondo Nacional de Vivienda Social (Fonvis), cada unidad habitacional popular que fue construida el año pasado costaba 6.140 dólares. Además, según parámetros establecidos en la industria constructora, se considera que por la edificación de tres unidades habitacionales, se crea una fuente de empleo directa y otra indirecta.

ESCUELAS QUE SE CAEN...

Además, se hubiera podido invertir el doble de lo que el FIS destinará a construcción de escuelas en el Proyecto de Fortalecimiento de Calidad y Equidad de la Educación, que prevé una inversión global de 100 millones de dólares en la construcción de infraestructura educativa.

Según las declaraciones del presidente del FIS, Marco Antonio Camacho, Bolivia aún está en espera de que el Banco Mundial haga la revisión del proyecto y que países como Canadá, Suiza, Alemania y Holanda den su ayuda para este proyecto. Los 100 millones de dólares serían ejecutados en el periodo 1997-2000, a un ritmo anual aproximado de 25 millones.

Con los fondos bancarios perdidos, el país hubiese podido gastar 50 millones de dólares -el doble- anuales hasta fin de siglo y no hubiese tenido que pedir la conmiseración de los países amigos.

UN INFORME DE LA CONTRALORIA Y ABOGADOS QUE SE PAGAN...

En tanto, el 11 de julio de 1996, se conoció un informe de la Contraloría General de la República en el que se establece que el ex superintendente de Bancos, Luis del Río, durante su gestión, autorizó medidas de mejoramiento ficticio de patrimonio, diferimiento de pérdidas, conducentes a estados de insolvencia o quiebra legal y toleró la acumulación de cartera concentrada y de alto riesgo.

Lo último que se conoció a través de un periódico colega, por fuentes de la Contraloría, es que la Superintendencia de Bancos gastó 50 mil dólares en la contratación de abogados para defender a los dos ex superintendentes de Bancos, Luis del Río y Ramiro Cabezas, acusados de ser los responsables de las quiebras bancarias.

Hace meses que entre el actual Superintendente de Bancos, Jacques Trigo, y la Comisión de Constitución y Policía Judicial de la Cámara de Diputados, se traspasan el caso para informar sobre este asunto. El primero dice que el informe lo tiene la Comisión y ésta responde con un "vuélvase mañana", "no aparece".

Entretanto 41.440 viviendas nuevas flotan en el aire y no hay quién las construya y un Proyecto de Fortalecimiento de Calidad y Equidad de la Educación está esperando la caridad ajena.

Deudores empiezan a pagar a los bancos

Los clientes al parecer empezaron a pagar a la banca puesto que en menos de una semana la cartera en mora se redujo en 54 millones de dólares, de acuerdo a la Carta Informativa Semanal de la Superintendencia de Bancos.

Mientras los anteriores informes mostraban un acelerado crecimiento de la mora -un 116 por ciento de diciembre hasta el 23 de marzo- a la primera semana de abril, el porcentaje llega a reducirse a un 76,93 por ciento.

La cartera directa total de préstamos asciende, al [illegible] abril, a 2.982.400.000 dólares, con un incremento de [illegible] por ciento con relación a diciembre.

Las captaciones del público llegan a 2.762.7[illegible] dólares, un 1,71 por ciento más en relación a di[illegible]

El informe señala que es necesario determinar [illegible]dad de los problemas bancarios y adaptar los obje[illegible] instrumentos de las políticas macroeconómicas para [illegible] deterioro en el sistema y facilitar su fortalecimiento.

© ADN ON LINE

CONVOCATORIA

Institución Cristiana Ecuménica de servicio a la niñez, familia y comunidad requiere contratar:

DIRECTOR ó DIRECTORA EJECUTIVO/A

I. GENERALIDADES:
Una persona, que tenga un entendimiento claro de la pobreza y sus causas estructurales y esté comprometida con la justicia y el Reino de Dios. Que esté dispuesta a caminar en equipo, en permanente diálogo con los socios ejecutores de los programas. Abierto a dar y recibir ayuda. Con un buen nivel de auto-estima. Posibilidades para viajar un 40% del tiempo acompañando a los participantes de los programas. Dispuesto/a a residir en Cochabamba donde funcionan las oficinas centrales.

II. FORMACION ACADEMICA:
1. Título o estudios realizados en: a) Ciencias humanas (psicología, pedagogía, sociología, antropología y similares, o b) Ciencias administrativas (administración, economía y similares.
2. Conocimientos requeridos en: a) Psicopedagogía b) Problemática nacional de la infancia c) Gerencia y liderazgo d) Relaciones Humanas y motivación e) Psicología de grupos

III. EXPERIENCIA LABORAL:
1. Dirección de instituciones: tres años como mínimo
2. Elaboración de proyectos: programas de desarrollo comunitario, de la infancia o la familia.
3. Administración de presupuestos: directamente o a través de encargados/as.

IV HABILIDADES ESPECIALES:
Pastorales, de comunicación, de espíritu y práctica cristiana ecuménica y gerenciales.

V. VIDA FAMILIAR:
Si es soltero/a, con una relación estable con su núcleo familiar. Si es casado/a, con el apoyo total de su familia al compromiso que está adquiriendo, dando muestras de una relación saludable al interior de su familia y de una apertura sociable con el exterior.

VI. REFERENCIAS:
Carta de recomendación de la comunidad de fe en la que participa.

VII LA INSTITUCION OFRECE:
Estabilidad laboral, capacitación permanente, buena remuneración, oportunidades de desarrollo.

Las personas interesadas enviar su hoja de vida y aspiraciones salariales a: Selección de Personal, casilla 2080 - Cochabamba, **hasta el día viernes 9 de mayo de los corrientes.**

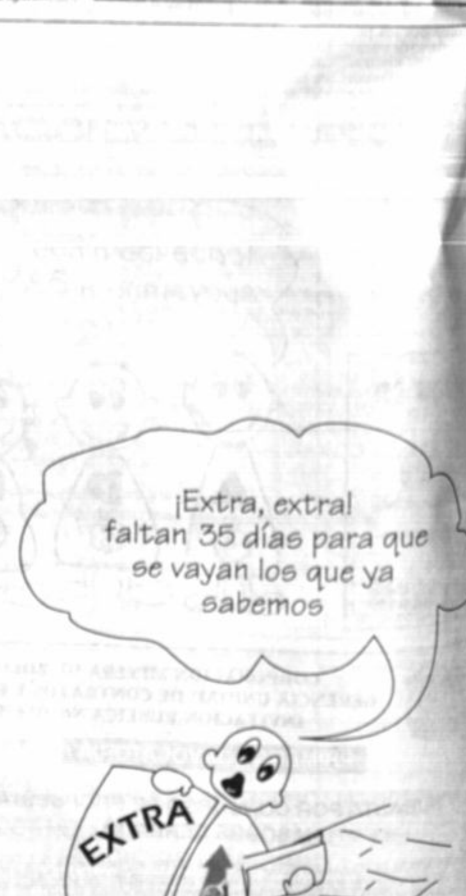

© ADN ON LINE

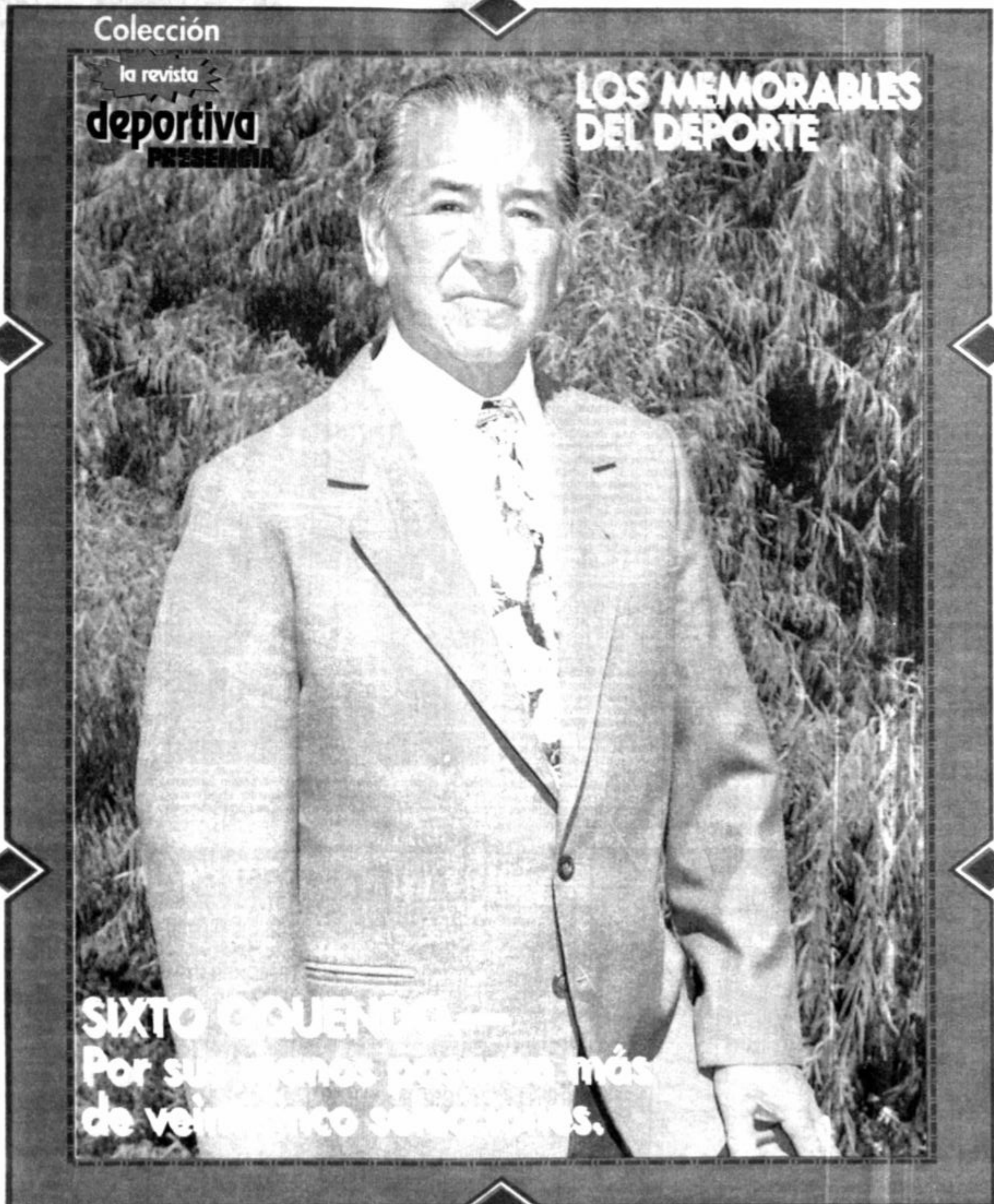

LOS TEMAS DE ESTE LUNES

MELVY Y SU ALEGRIA

EL BATACAZO LO DIO DESTROYERS. GANO SAN JOSE. EMPATES EN LA PAZ Y SANTA CRUZ

TIENTAN A SANCHEZ

FRENTZEN POR VEZ PRIMERA

Nº 252
la revista deportiva
AMERICA'97
La Paz, lunes 28 de abril de 1997
Dirección: Oscar Dorado Vega
CIRCULACION PRESENCIA NACIONAL

MUNI NAUFRAGO E

La incapacidad para hacer mejor las cosas y sobre todo para sacar provecho de las cargas ofensivas determinó que ayer Municipal sólo se quede con uno de los tres puntos en juego.

Con varios de sus jugadores lejos del nivel exhibido en anteriores oportunidades, el conjunto edil, que empezó dominando las acciones, paulatinamente fue perdiendo el control del cotejo hasta que el árbitro señaló la conclusión del mismo.

EL PARTIDO

El conjunto dirigido por Uber Acosta tomó la iniciativa en los primeros minutos, de tal manera que hasta los 5, dos remates de Enrique Gutiérrez desde fuera del área, obligaron al golero visitante Carreón a conjurar el peligro.

En el minuto 10 fue un remate a ras de piso efectuado por Llanos puso en alerta al arquero visitante.

Tres minutos después se produjo la primera llegada de Independiente, tras un avance de Tomás Gutiérrez que levantó un centro que no pudo ser conectado por Carlos da Silva.

Entre el minuto 15 y el 29 las acciones se fueron enredando en medio de desaciertos de unos y de otros. Hasta que en el 30 Santos Navarro, que había ingresado en el plantel chuquisaqueño en reemplazo de Favio Seixas, remató con posibilidades, casi sorprendiendo a Laime, que después de esa jugada recriminó a sus defensores.

Dos minutos después una jugada entre Aldo Gutiérrez y Gareca estuvo a punto de posibilitar la apertura del tanteador; pero contuvo Carreón. Hasta antes de que termine la etapa dos veces más Municipal ensayó ataques, ambos a cargo de Aldo Gutiérrez.

En la adición del primer tiempo una acción de Takeo, que cedió para Tomás Gutiérrez estuvo a punto de inaugurar el marcador para la visita.

En el complemento Independiente entró decidido a buscar la victoria y a los 2 minutos llegó tras combinación de Tomás Gutiérrez y Da Silva. Sin embargo un minuto después tras un cobro de un tiro libre a cargo de Pablo Sandy, el mismo que rebotó en la defensa del cuadro capitalino, apareció Richard Vaca para enviar el balón al fondo de las redes y poner en ventaja a Municipal.

Pero el equipo de Juan Farías no bajó los brazos y tuvo en Marcelo Ibañez a los 6 y 9, la primera de un cabezazo y la segunda de un remate a media altura, opciones para llegar a la igualdad.

Transcurría el minuto 18 cuando Gareca obligó a una atajada de Carreón.

En el minuto 22 un ataque de la peligrosa dupla Gutiérrez-Ibañez, permitió a este último de un frentazo anotar el uno a uno.

Tres minutos después Llanos remató exigiendo al golero de Independiente.

Aldo Gutiérrez, Méndez, Colque y Sandy intentaron otras tantas veces llegar al desnivel durante los últimos diez minutos del cotejo, con más desesperación que con orden; mientras que Independiente en base a simplicidad llegaba con menos complicaciones a terreno adversario, lo que también se veía favorecido por el adelantamiento de los ediles en procura de quedarse con las unidades en juego.

En el minuto 42 del complemento se produjeron las expulsiones de Llanos y Avila.

Después de esa incidencia las acciones siguieron dentro de la movilidad observada a lo largo del encuentro, aunque sin ninguna jugada verdaderamente de riesgo para ninguno de los pórticos.

Alberto Arévalo

El balón se introduce en el arco de Independiente. El arquero Carreón, voltea a mirar la trayectoria. Fue el momentáneo 1-0.

FOTOS: Juan Mamani

LA SINTESIS

MUNICIPAL 1

25	Carlos Laime
2	Leandro Llanos
3	Richard Vaca
4	Julio Zabala
5	Fabián Bobba
6	Enrique Gutiérrez (c)
(14	Percy Colque)
7	Joselito Méndez
8	William Roca
9	Serafín Gareca
(16	Wilson Morales)
10	Aldo Gutiérrez
11	Alvaro Zabala
(18	pablo Sandy)
DT.	Uber Acosta

Vaca, 3'ST

ESTADIO: Rafael Mendoza
ARBITRO: Alfredo Bernal
ASISTENTES: Pedro Silva, César Nistauz
EXPULSADOS: Llanos (M), Avila (IP)
PUBLICO: 410 pagantes, 280 libres
RECAUDACION: BS. 2.48[illegible]
TEMPERATURA: 18 grados

INDEPENDIENTE 1.

22	Roger Carreón
2	Abdón Murillo
3	Alberto Illanes (c)
4	David Salazar
5	Roberto Vaca
6	Franz Calustro
7	Wilson Avila
8	Francisco Takeo
9	Tomás Gutiérrez
10	Fabio Seixas
(13	Santos Navarro)
(15	Marcelo Ibañez)
11	Carlos da Silva
(17	Elliel de Oliveira)
DT.	Juan Farías

Ibañez, 22'ST

Otro alemán empieza a sonar fuerte en la Fórmula Uno

FRENTZEN ROMPIO MALA RACHA Y GANO EN IMOLA

IMOLA (ITALIA), 27 ABR (EFE).- El piloto alemán de madre española Heinz-Harald Frentzen (Williams FW19 Renault) ha terminado esta tarde con la mala racha que tenía desde su llegada a la escudería Williams, con la que no había conseguido sumar un solo punto en las tres carreras anteriores, y lo ha hecho logrando su primera victoria en el Gran Premio de San Marino de Fórmula Uno.

Con la pesada herencia de sustituir en el seno de la escudería Williams al campeón del mundo, el británico Damon Hill, Heinz-Harald Frentzen rozó la victoria en su primera prueba el Gran Premio de Australia, pero un problema en los frenos le privó del triunfo a tres vueltas del final. Su gris carrera en Brasil y su abandono en Argentina le habían puesto en una situación difícil.

Este fin de semana Frentzen había logrado de su equipo que aceptaran arreglar el coche a su manera y confesó que por primera vez se sentía a gusto en el mismo. Su compañero de equipo, el canadiense Jacques Villeneuve, le arrebató el primer puesto en la formación de salida por pocas décimas, pero los malos tiempos estaban pasando.

La carrera, disputada con la pista seca y bajo un cielo amenazante que había descargado su lluvia unas horas antes, no comenzó muy bien para el hispano alemán, que se vio superado por el alemán Michael Schumacher (Ferrari F310B), quien le tapó todos los intentos que hizo en las primeras vueltas por recuperar el segundo puesto, tras Villeneuve.

Frentzen aguardó su oportunidad, que se presentó en la vuelta vigésima sexta, cuando sus predecesores se detuvieron para repostar y cambiar neumáticos. Forzó entonces su marcha para crearse una pequeña renta y cuando le llegó el turno, a la vuelta siguiente, se volvió a incorporar a la pista en primera posición y tuvo la ocasión de devolverle la jugada a Schumacher, que buscó en vano un hugar por donde adelantarle.

Los problemas de Villeneuve, que le obligarían a retirarse en la vuelta 40, dejaron a Frentzen y Schumacher, éste último apoyado por los más de cien mil espectadores que han llenado el Autódromo Enzo y Dino Ferrari, como únicos aspirantes a la victoria, salvo incidentes.

FORMULA 1

Frentzen no iba a dejar pasar su oportunidad y cruzó victorioso la línea de meta con poco más de un segundo de ventaja sobre Michael Schumacher para culminar el sueño de ganar un Gran Premio.

La tercera posición, fue para el triandés Eddie Irvine.

"MAS QUE FELIZ"

IMOLA (ITALIA), 27 ABR (DPA) - "Soy más que feliz. Esta victoria es un bálsamo para mi alma. Ya era de todos modos tiempo de que sucediera algo así tras mi mal comienzo de temporada. En este momento no puedo describir lo que pasa en mí", dijo emocionado el piloto alemán Heinz-Harald Frentzen, tras vencer en el Gran Premio San Marino.

"Recién cuando pasé la línea de llegada y vi la bandera a cuadros, me sentí realmente victorioso", dijo, "estaba fascinado pensando que, al igual que en Melbourne, estaba nuevamente en el primer lugar". "Me alegro, naturalmente, de haber ganado, pero también es lindo que Michael Schumacher haya quedado segundo", concluyó.

IMOLA: El piloto alemán Heinz-Harald Frentzen (Williams FW19 Renault), extiende el trofeo de ganador, en su primer triunfo en el Gran Premio de San Marino de Fórmula Uno en Italia. (AP)

CASTIGAN A HILL Y DINIZ

IMOLA (ITALIA), 27 ABR (EFE).- El británico Damon Hill y el portugués Pedro Diniz, ambos con Arrows Yamaha, han sido sancionados con un gran premio de suspensión por causar sendas colisiones con el japonés Shinji Nakano y el canadiense Jacques Villeneuve, respectivamente, durante en del San Marino, disputado hoy, domingo.

Ambos pilotos, no obstante, podrán disputar la próxima carrera, el Gran Premio de Mónaco (11 de mayo), donde la Federación Internacional vigilará especialmente su conducta. En caso de reincidir cumplirán la sanción impuesta.

Según la FIA, Hill, actual campeón del mundo, colisionó de forma deliberada con el Prost Mugen Honda de Shinji Nakano durante la duodécima vuelta, mientras que Pedro Diniz ignoró, con vuelta perdida, las banderas azules que le indicaban que un piloto (Villeneuve) pretendía adelantarle.

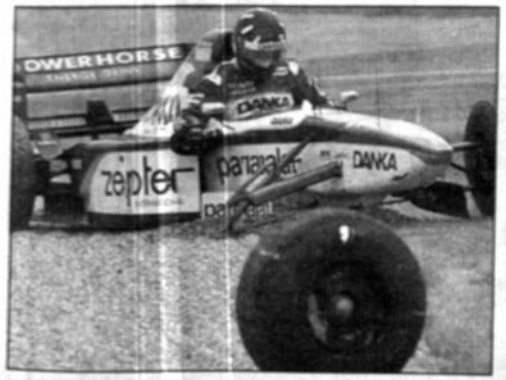

IMOLA: El piloto británico Damon Hill abandona su Arrow's Yamaha después de colisionar de forma deliberada con el Prost Mugen Honda de Shinji Nakano en la 12ª vuelta. (AP)

CLASIFICACION

IMOLA (ITALIA), 27 ABR (EFE).- Clasificación del Gran Premio de San Marino, cuarta prueba puntuable del Campeonato del Mundo de Fórmula Uno, 62 vueltas = 305.660 km.

1.Heinz H. Frentzen (GER) Williams Renault 1h.30:00.673
2.Michael Schumacher (GER) Ferrari a . . .1.237
3.Eddie Irvine (IRL) Ferrar a . 1:18.343
4.Gianc. Fisichella (ITA) Jordan Peugeot a . 1:23.388
5.Jean Alesi (FRA) Benetton Renault 1 vuelta
6.Mika Hakkinen (FIN) McLaren Mercedes 1
7.Nicola Larini (ITA) Sauber Petronas 1
8.Olivier Panis (FRA) Prost Mugen-Honda 1
9.Mika Salo (FIN) Tyrrell Ford 2
10.Jos Verstappen (NED) Tyrrell Ford 2
11.Ukyo Katayama (JPN) Minardi Hart 3

ABANDONOS

Pedro Diniz (BRA), Jacques Villeneuve (CND), David Coulthard (GBR), Rubens Barrichello (BRA), Johnny Herbert (GBR), Ralf Schumacher (GER), Shinji Nakano (JPN), Damon Hill (GBR), Gerhard Berger (AUT), Jan Magnussen (DEN), Jarno Trulli (ITA).

Promedio del vencedor: 201,509
Próxima prueba: Gran Premio de Mónaco, el 11 de mayo, en el circuito urbano de Monte-Carlo.

PILOTOS Y MARCAS

1.	Jacques Villeneuve	20
2.	Michael Schumacher	14
3.	David Coulthard	10
	Heinz-Harald Frentzen	10
	Eddie Irvine	10
	Gerhard Berger	10
	Mika Hakkinen	10
8.	Olivier Panis	6
9.	Ralf Schumacher	4
10.	Johnny Herbert	3
	Giancarlo Fisichella	3
12.	Jean Alesi	3
13.	Nicola Larini	1

MARCAS

1.	Williams Renault	30
2.	Ferrari	24
3.	McLaren Mercedes	20
4.	Benetton Renault	13
5.	Jordan-Peugeot	7
6.	Prost Mugen-Honda	6
7.	Sauber Petronas	4

N SU INCAPACIDAD

La pelota, tras el frentazo de Ibañez, vence a Laime, que se estira en vano. Fue el definitivo 1-1.

Ibañez, autor del tanto de la igualdad, festeja su tanto.

EL JUEZ

ALFREDO BERNAL

Buena la actuación del juez del cotejo. Una que otra apreciación errada; pero nada que afecte al resultado del cotejo. Aplicó bien el reglamento en las expulsiones, aunque pareciera mucho castigo para el jugador de Independiente.

Esta es una nueva forma de anunciar

SUPERECONOMICOS DE PRESENCIA

La Paz, lunes 28 de abril de 1997

Anunciar en PRESENCIA es anunciar en el país

COCHABAMBA

POR VIAJE "REGALO" 1 LOTE 1000 m2 EN IRPAVI 2 URB. CAMPO VERDE 17.000 $US. TELF. 01720836 y 042-43392 COCHABAMBA.

"REGALO" POR VIAJE 626 MAZDA MOD. 90, FULL EQUIPO, REF: 01720836 - 042-45677 $US. 11.190.

VENDO TERRENO 5 ó 10 HAS., ZONA NORTE VINTO TELF. 042-27391 COCHABAMBA.

VENDO INYECTORA 250 GRS. TELF. 042-68352.

Vende dueño en Tiquipaya hermosa propiedad céntrica de 10.000 metros sobre una avenida y dos calles Ref. Telf. 042-88566 Cochabamba en horas de oficina. (20-21 abril)

Se vende un local de prestigio Telf. 042-81755 Cochabamba.20-27 abril)

PAREJA JOVEN para trabajos en agricultura y dos jóvenes se necesita. Ref. Parroquia El Paso Cochabamba, Trufi 210, Telf. 042-30420

EN COCHABAMBA, EN VENTA O ANTICRETICO SE OFRECE LINDO DEPARTAMENTO, 3 DORMITORIOS, ALFOMBRADO EN LA ZONA NORTE, TELF.: 042-84961 COCHABAMBA.

Compro máquina para hacer fideos teléfono 42-47557 Cochabamba.

Vendo equipo profesional de televisión U-MATIC; Isla de edición, computadora, equipo de registro. Telf. 042-53297 Cochabamba.

ORURO

POR EXTRAVIO QUEDA NULO EL RUC 7764480 DE HUGO ABDIAS CAPUMA CACERES.

POR EXTRAVIO QUEDA NULO EL CHEQUE Nº 273228 EMITIDO POR JOSE L. ALVAREZ S. A NOMBRE DE FREDY CORDOVA APARCANA POR Bs. 3.276. (24-27 ABRIL)

EXTRAVIO Quedan nulas las facturas # 000099, 000133, 000134 de Minerales Industriales. Ruc. Nº 5019311.

POR EXTRAVIO Queda nula la factura Nº 006065 emitida por TOYOSA Ruc Nº 449199. Para PANCESA por el monto de 1.128.48.

LA PAZ

Data Jet Center 586/133 Mhz 8MB, 1,05 GB SVGA color $us 720 Galería Pasaje del Centro local 1A Pérez V. Fono 317527 (27-27 ABRIL)

Data Jet Pentium /133 8MB 1.05 GB SVGA color $us 899 galería Pasaje del Centro Local 1A Pérez V. Fono 317527(27-27 ABRIL)

Cascos Virtuales, vea su demostración en Data Jet, galería Pasaje del Centro Local 1A Pérez Velasco 317527 (27-27 ABRIL)

DATA JET PENTIUM/166 8MB 1,05GB SVGACOLOR $us 997 Galería Pasaje del Centro Local 1A Pérez V. Fono. 317527 (27-27 ABRIL)

Espectacular oferta computadoras pentium/200 intel desde $us 1248 svga color hd 2.5Gb garantizadas créditos Edificio 16 de Julio oficina 14-02 (27-27 ABRIL)

Computadoras 586/133 SVGA color $us 682. hd 1.28 Gb. Aceptamos computadoras antiguas créditos Edificio 16 de Julio Piso 14-02 (27-27 ABRIL)

Espectacular oferta computadora pentium/133 intel desde $us 799 svga color hd expandible 2.5Gb garantizadas créditos Edificio 16 de Julio oficina 14-02 (27-27 ABRIL)

Realidad Virtual venga vea pruebe viva un mundo perfecto ideal garantizados precios asequibles Edificio 16 de Julio Piso 14 Dpto 2 (27-27 ABRIL)

Por extravio Queda anulada la cuenta 00-34-003278-7 de Mutual la Primera. Perteneciente a Hugo Borda Calderón con C.I. Nº 08525 L.P. (24-27 ABRL)

BICICLETAS Compró. 381063. (20-5 mayo)

Alquilo Departamento 2 dormitorios, living, comedor, baño independiente Ref. 212768. (20-28 abril)

INSTALAMOS PROGRAMAS PARA MACINTOSH (VERSIONES NUEVAS) TELEFONO: 353552

URGENTE Necesito empleada doméstica Ref: 369878 - 342366

Computadoras 586/133 color $us. 677 hd expandible 2.5Gb. Aceptamos computadoras antiguas, créditos Edificio 16 de Julio, Piso 14, Depto. 2.

Espectacular oferta computadoras Pentium/133 intel desde $us. 829 color hd expandible 2.5Gb garantizadas, créditos edificio 16 de julio, oficina 14-02.

BICICLETAS Compro cualquier estado.– 381063.

PATENTE.- Transferimos, concedemos explotación de: "APARATO PARA HACER RAMURAS EN FILTROS DE HUMO DE TABACO" 4793 de BROWN & WILLIAMSON TOBACCO CORPORATION Casilla 2684.

PATENTE.- Transferimos concedemos explotación de: "MEJORAS EN UN PROCEDIMIENTO PARA AUMENTAR EL VOLUMEN DEL TABACO" 4797 de BROWN & WILLIAMSON TOBACCO CORPORATION, Casilla 2684.

VENDO KIOSCO MUY RENTABLE U.M.S.S. POR MOTIVO DE VIAJE REF. TELF. 042-59299 COCHABAMBA.

Computadoras desde 290 $us. Aceptamos parte de pago computador antiguo, DATA JET pasaje del centro local 1 A Pérez Velasco.

$us. 10 cargamos últimos paquetes full disco duro, DATA JET CENTER pasaje del centro local 1A Pérez Velasco, 317527.

POR EXTRAVIO Queda nulo el Carnet de Contribuyente Nº 7395205 de Ismael Auca Marza.

POR EXTRAVIO Queda anulado el Nº de RUC 2079445.

En Bermejo Por extravio quedan nulas las facturas Nº 0000-47-000049-000050 de la empresa Constructora Maglaver con Ruc. Nº 3789470.

Por extravio del talonario de facturas de TARGET del Nº 001 al 0050 = RUC 2892286. Código de Control 743020, por lo que quedan nulas.

En Bermejo Por extravio queda nula la factura Nº 331 con Ruc 7087683 del Sr. Willy Catari Sullcata

REPARACION Mantenimiento actualizaciones de ACER, IBM a 586/133 desde $us. 180, a Pentium 133 $us 330 DATA JET Galería Pasaje del Centro Local 1A Pérez 317527.

$us 10 cargamos últimos paquetes en español full disco DATA JET Galería Pasaje del Centro Local 1A Pérez. 317527.

FOTOCOPIADORAS SAVIN !!!
Modelos 5040-7040, recién llegadas; también MITA-MINOLTA. TEL. 371694 CEL: 015-35597 (18-5MAY)

Por extravio queda nulo el cheque Nº 534992 del Bco. de Sta. Cruz Cta. Nº 2000-1011-0010-5080.

ALQUILO LOCAL PARA NEGOCIO EN CALLE ILLAMPU. REFERENCIA: CALLE SANTA CRUZ ESQUINA ILLAMPU Nº 762

VENDO CASA COMO LOTE EN CBBA. ZONA VILLA GALINDO C/NUEVA CASTILLA Nº 1739. 65.000 $US. TELF. 24981 ó 49849 EN CBBA.

SU CARGA DE BRASIL

Asesoramiento comercial y transporte (terrestre y aéreo) de mercadería hacia Bolivia. Llámenos en San Pablo al tel. (11) 230-9364, 225-8959, fax (11) 228-3945 (FICEBRAS) y en Santa Cruz al 522616, 521242, fax 520258 (CEINA LTDA).

AVISO PERMANENTE

A las personas que se detallan a continuación se les insinúa apersonarse a las oficinas del periódico PRESENCIA en horas de oficina.

1.- Hugo Castedo Raffo (Ex-Agente en Santiago de Chile)
2.- Fernando Bascón Quiroga
3- Guillermo Lanza (Ovni Publicidad)
4.- Enrique Ackermann O. (Expresión Publicidad)
5.- Reynaldo León Helguero

Comunicarse con urgencia a los teléfonos 372340 al 44, internos 37 ó 38

Ing. Forestal

ONG necesita, con experiencia en manejo de bosque mínimo dos años, para trabajos en el campo (Prov. Ñuflo de Chávez)
Enviar curriculum a casilla 4213 - Santa Cruz
(no se devolverá documentación)

AVISO PERMANENTE

Se comunica a las siguientes personas:

1.- Antonio Perdriel - Santa Cruz
2.- Carmen Quiroga de Córdova - Tarija
3.- Oswaldo Cabral - Guayaramerín
4.- Roxana Rodríguez - Santa Ana de Yacuma
5.- José López C. - Santa Ana de Yacuma
6.- Raúl Gonzales A. - Potosí
7.- Mamfredo Justiniano - Guayaramerín
8.- Saúl Robles Villavicencio-Santa Ana de Yacuma
9.- Elfy Viruez Alba - Santa Ana de Yacuma
10.- Margarita Carvallo H. - Santa Ana de Yacuma
11.- Froilán Durán - San Borja
12.- Juan Carlos Mercado - Irupana
13.- Eliodoro Gutiérrez - Escoriani Tatasi
14.- Jhonny Justiniano Aranda - Santa Cruz

que deben comunicarse con urgencia a los teléfonos de La Paz 372340 al 44 int. 37 ó 38

MINIUTO 90

"NECESITAMOS REFUERZOS"

DT Uber Acosta

"Con este resultado nuestra situación se está complicando, pero el campeonato también recien empieza y yo recien dirijo el quinto partido, debemos seguir trabajando y si necesitamos hacer cambios. Los vamos a realizar porque estamos viendo que no hay respuesta de muchos jugadores", dijo el entrenador de Municipal, Uber Acosta.

Más adelante expresó que "necesariamente este plantel necesita refuerzos especialmente debemos replantear nuestra situación en la parte de definición ya que de que sirve que creemos jugadas de gol y no podamos concretarlas, observamos a un Joselito Méndez parado, a Serafín Gareca que vuelve de una lesión y que no está motivado, con dos jugadores así es difícil conseguir goles", aseveró.

Finalmente dijo que "vamos a seguir trabajando hay que corregir muchas cosas, somos conscientes que debemos mejorar y encarar de otra manera especialmente el segundo campeonato si deseamos escapar a la zona del descenso, para ello vamos a replantear nuestro esquema y forma de preparación", concluyó.

"TRATAMOS DE GANAR"

DT Juan Farías

Juan Farías, entrenador de Independiente Petrolero, dijo que su equipo no merecía perder el partido por todo lo que demostró en el campo de juego.

"Estoy disconforme con la actuación de mi equipo, que una vez más volvió a demostrar que tiene algunos problemas en lo que concierne a la definición y hoy lo volvimos a demostrar, si hubieramos convertido las opciones de gol que se nos presentaron, otro hubiera sido el resultado", expresó.

El entrenador señaló: "podíamos aspirar a más, sobre todo con el buen trabajo que realizamos durante la segunda etapa, porque el primer tiempo no hicimos pie debido a que cometimos varios errores".

Farías con la insatisfacción evidente en su rostro, agregó: "de todas maneras, perder no hubiera sido lo más justo, porque Municipal en ningún momento fue superior a nosotros".

"A pesar de todo, lo importante es sumar, como siempre hoy tratamos de ganar, no se dio, pero un punto en calidad de visitante es positivo", finalizó el entrenador.

"OBJETIVO ERA OTRO"

"No nos sirve de mucho este resultado porque aparte de no mejorar en la producción nuestra situación se complica, si bien el objetivo era alcanzar un resultado positivo Independiente nos complicó bastante porque se defendió bastante bien y nos cerró los espacios", señaló el autor del gol para Municipal, Richard Vaca.

"Si no mejoramos las cosas se harán más difíciles especialmente en el segundo torneo donde todos buscarán mejorar sus campañas a fin unos de buscar su clasificación a los eventos internacionales y otros por escapar del descenso indirecto", agregó.

"DEBEMOS MEJORAR"

"Es difícil jugar contra un equipo que se viene a defender y aprovecha como arma fundamental el contragolpe, si bien Municipal fue el que creó varias opciones de gol, también debemos reconocer que nos apresuramos en la definición por asegurar el resultado", expresó el mediocampista edil Aldo Gutiérrez.

"Es una lástima, en la semana se trabaja con mucha responsabilidad, pero en los noventa minutos de juego no sale nada es desesperante, pero debemos buscar mejorar y sobre todo salir de la incómoda posición en la que nos encontramos debemos mejorar caso contrario las cosas se nos complicarán", acotó.

"NO SE JUGO A NADA"

"Hoy Municipal no jugó a nada porque no se hizo nada de lo que el técnico preparó o instruyó, no se le puede echar la culpa a él porque él trabaja durante la semana y no entra al terreno de juego", expresó el guardameta, Carlos Laime.

Más adelante sostuvo que "los culpables somos nosotros de que Municipal no esté rindiendo el entrenador trabaja muy bien y los jugadores no hacermos lo que se planifica, pero las cosas no están perdidas porque aún se debe jugar el segundo campeonato", concluyó.

"PUDIMOS GANAR"

El delantero Marcelo Ibáñez dijo que el empate de ayer fue el resultado del despliegue de su equipo, pero que se podía aspirar a más.

"Al principio creo que no hicimos lo más aconsejable, por eso es que tropezamos con algunos problemas e incluso nos convirtieron un gol, pero en el segundo tiempo hicimos mejor las cosas, al final empatamos e incluso pudimos conseguir los tres puntos", resaltó.

Ibáñez agregó que "ahora tenemos que pensar en lo que viene, pienso que tenemos el equipo suficiente como para aspirar a una mejor ubicación en la tabla", concluyó.

"EMPATE JUSTO"

El capitán de Independiente Petrolero, Alberto Illanes, dijo que el partido fue parejo y que ambos equipos realizaron un trabajo bastante sacrificado.

"El partido fue de mucha marca, tal vez podíamos haber definido el cotejo, pero el rival también tuvo su opciones por lo que pienso que el empate es bastante justo", afirmó.

El defensor agregó que poco a poco su equipo saldrá adelante, "a medida que pase el tiempo nos vamos a consolidar, hoy ya dimos una muestra, aunque nos falta bastante", concluyó.

"FUE BUEN RESULTADO"

Carlos da Silva, delantero de Independiente Petrolero, destacó el empate logrado por su equipo debido a que Municipal fue un rival complicado para su representación.

"Logramos un buen resultado ante un equipo como Municipal que llegó bien, pero gracias a Dios que nosotros empatamos el partido, luego de los malos resultados que conseguimos anteriormente", señaló.

Da Silva dijo que el punto en La Paz es bueno, "jugamos bien, lo que nos da una pauta para terminar bien este torneo y empezar el otro con mayores posibilidades".

Jugó Diego Maradona (está gordo), pero no todo el partido

RESTO DEL MUNDO VENCIO A SELECCION EUROPEA POR 4-3

BARCELONA (ESPAÑA), 27 ABR (EFE).- La frialdad del ambiente por la escasa presencia de público, apenas unos 2.000 aficionados, deslució el espectáculo del partido entre un combinado europeo y otro del resto del mundo organizado por la Asociación Internacional de Futbolistas Profesionales (AIFP), en el que el principal atractivo fue la reaparición de Diego Maradona.

El astro argentino, que preside este sindicato de futbolistas, no saltaba al césped desde julio del año pasado, cuando disputó su último partido en la Liga argentina con el Boca Juniors frente al Estudiantes de la Plata.

Maradona, pese a estar sobrado de kilos y apenas correr unos metros por delante o detrás de la línea del centro del campo, mostró algunos detalles de la enorme calidad técnica que atesora.

El equipo Resto del Mundo fue, sin embargo, muy inferior en la primera parte ante un combinado europeo que tuvo muchas oportunidades de gol.

El Mono Montoya tuvo una gran actuación durante los primeros 45 minutos, pero no pudo evitar que en el minuto 38 fructificase el vendaval de juego europeo con un espléndido gol de Mancini.

En la segunda parte, el juego decayó en los primeros minutos, pero la mayor relajación en los marcajes y la aparición de los nigerianos Okolosi y Kanu, devolvió el espectáculo y la igualdad en el juego.

El combinado europeo aumentó su ventaja gracias a Mancini, que sólo tuvo que empujar a la red un pase de Stoichkov, pero Mafla del Solar y Mafla igualaron en sólo dos minutos (72 y 74).

Este último lo hizo en una jugada que inició Higuita al salir de su portería y acompañar el balón hasta pasado el centro del campo. El portero colombiano fue el más aplaudido en el segundo periodo, tras deleitar a los espectadores en el descanso con el escorpión (despeje con los pies de espaldas a portería tras haber rebasado el balón su cuerpo).

BARCELONA, ESPAÑA: La estrella argentina de fútbol Diego Maradona, capitán de la selección del Resto del Mundo driblea el balón frente a la marcación del alemán Ronald Koeman, del equipo europeo. (AP)

Stoitchkov desequilibró de nuevo el partido en el minuto 75 a favor del equipo europeo (3-2), pero Branco, con un fuerte disparo de falta, se encargó de igualar y Kanu de dar la victoria al combinado mundial (3-4).

En el encuentro únicamente participó un jugador español, el céltico Eusebio, tras haber protestado muchos futbolistas españoles por los fines iniciales de la AIFP de destinar parte de los fondos recaudados en el partido al belga Jean Marc Bosman, autor de la demanda judicial que logró liberalizar el mercado futbolístico dentro de los países de la Unión Europea.

Europa: Menzo (HOL), Berthold (ALE) (Boulic (BOS), m. 46), Grun (BEL), Blanc (FRA), Koeman (HOL) (Eusebio (ESP), m. 46), Brolin (SUE), Karembeu (FRA), Cantona (FRA), Viali (ITA) (Jordi Cruyff (HOL), m. 46), Mancini (ITA), Stoitchkov (BUL).

Resto Mundo: Montoya (ARG) (Higuita (COL), m. 46), Del Solar (PER), Branco (BRA), Triki (MAR), Basualdo (ARG), Ruggeri (ARG), Mafla (COL), Silas (BRA), Vidmar (AUS) (Kanu (NIG), min.

57), Maradona (ARG) (Wittl (GHA), m. 60) y Elber (BRA) (Okolosi (NIG), m. 46).

Arbitro: Robert Wurt (Francés).

Solamente 2.000 aficionados vieron el partido en el estadio Olímpico de Montjuí, con capacidad para 60.000.

FIGUEREDO PODRIA PRESIDIR LA "AUF"

MONTEVIDEO, 27 ABR (DPA) - El vicepresidente de la Confederación Sudamericana de Fútbol (CSF), Eugenio Figueredo, es el candidato a presidir la Asociación Uruguaya de Fútbol (AUF), confirmaron hoy dirigentes de algunos clubes de Montevideo y medios de prensa uruguayos.

Figueredo retorna hoy a Montevideo desde los Estados Unidos y de inmediato se producirán reuniones con algunos presidentes de instituciones profesionales que ya propusieron su nombre.

Defensor, que es considerado el tercer club más poderoso del fútbol uruguayo después de Peñarol y Nacional, estaría en contra de tal candidatura y su presidente Eduardo Arsuaga amenazó con hacer "graves denuncias públicas" contra Figueredo.

El fútbol profesional uruguayo ingresará en una crisis directriz esta semana, cuando se produzca el alejamiento de los actuales dirigentes que ya expresaron su decisión de renunciar tras el partido entre las selecciones de Uruguay y Paraguay el miércoles 30 de abril.

En los primeros días de mayo se cumplen tres años y tres meses de mandato del actual Consejo de Neutrales, organismo que eligen los presidentes de los clubes profesionales de Montevideo para dirigir al fútbol profesional.

Serán los propios clubes -asamblea de delegados y presidentes los que deberán elegir al sucesor-, Figueredo es quien cuenta con el mayor respaldo de las instituciones.

GANO LA "U" DE OCHOAIZPUR

LIMA, 27 ABR (EFE).- El Universitario de Deportes ha recuperado posiciones y se coloca en el tercer lugar de la tabla del torneo "Apertura" del campeonato peruano, luego de vencer 2-1 al Deportivo Municipal, en partido adelantado de la novena jornada, que se jugó el miércoles pasado.

Resultados de la novena jornada:

Universitario 2 - Deportivo Municipal 1
Sport Boys 2 - José Gálvez 1
Sporting Cristal 0 - Unión Minas 0
Cienciano 2 - Alianza Atlético 0
Atlético Torino 1 - La Loretana 1
Melgar FC 5 - Alcides Vigo 2

CLASIFICACION

	PJ	PG	PE	PP	GF	GC	PTS
1. Sporting Cristal	8	6	1	1	23	9	19
2. Alianza Lima	8	5	2	1	14	4	17
3. Universitario	9	5	2	2	14	5	17
4. Cienciano	9	4	5	0	13	6	17
5. Melgar FC	9	4	2	3	14	13	14
6. Deportivo Municipal	9	4	1	4	16	18	13
7. Alianza Sullana	9	4	0	5	17	12	12
8. Atlético Torino	9	2	5	2	11	12	11
9. Sport Boys	9	3	2	4	10	13	11
10. Deportivo Pesquero	8	2	3	3	14	11	9
11. Alcides Vigo	9	2	3	4	8	12	9
12. José Gálvez	9	2	3	4	7	17	9
13. La Loretana	9	1	3	5	5	13	7
14. Unión Minas	8	1	1	6	8	24	4

RIOS CONQUISTA MONTECARLO

MÓNACO, 27 (ANSA)- El chileno Marcelo Rios conquistó hoy el triunfo más importante de su carrera al ganar el Abierto de tenis de Montecarlo, superando en la final al español Alex Corretja por 6-4, 6-3, 6-3 en casi dos horas y 14 minutos de juego.

El torneo de Montecarlo es una prueba válida para la clasificación ATP y está dotada de 2.300.000 dólares de premios. Es uno de los llamados "Super 9", nueve campeonatos que están un escalón abajo de los torneos de Grand Slam.

Para Rios, de 21 años, la de hoy fue la victoria más importante de su carrera tenística.

Rios, ganador de la edición número 100 del Abierto de Montecarlo, sumó su quinto título en el circuito, pues ya había triunfado en Bolonia, Amsterdam y Kuala Lumpur en 1995 y en Sant Poelten en 1996.

El chileno, número 10 del mundo (ascenderá algunos puestos con este triunfo) se incorporó así a la lista de latinoamericanos ganadores de Montecarlo, entre los cuales los argentinos Guillermo Vilas (campeón en 1976 y 1982) y Alberto Mancini (1989).

Rios apabulló a Corretja con su juego mucho más profundo y veloz, sus tiros contra las líneas y notable regularidad.

El chileno pareció sufrir algunos nervios sólo en el último momento del partido, cuando perdió fáciles ocasiones para concretar la victoria ante un rival que salvó algunos puntos de partido y amagó con una agónica reacción.

"Tenemos confianza", dice Gerson Díaz

PARA VENEZUELA ES CLAVE GANAR A CHILE Y BOLIVIA

SANTIAGO DE CHILE, 27 ABR (EFE).- Los jugadores de la selección de fútbol de Venezuela afirmaron hoy que su objetivo es quedarse con los puntos en el partido del próximo martes frente a Chile, de las eliminatorias del Mundial de Francia'98, y aseguraron que aunque respetan al dueño de casa, no le temen.

Los integrantes del equipo venezolano, que se encuentran desde ayer en la capital chilena, coincidieron además en que, contrariamente a lo que pueda creerse, su equipo no saldrá a refugiarse en su zona y no renunciará al ataque.

"Nuestra idea es quedarnos con los tres puntos", afirmó el volante Gerson Díaz, que añadió: "Chile es uno de los equipos al que sabemos cómo jugarle".

"Tenemos mucha confianza en este partido y en el siguiente, con Bolivia en casa", añadió Díaz, que sin embargo, advirtió que tampoco su equipo se regalará en ataque, porque "podría llevarse una goleada".

La confianza de Díaz fue compartida por el delantero Diony Guerra, que juega en el Deportes Concepción, de la primera división chilena, en cuya opinión la tranquilidad de Venezuela proviene del hecho de que no tiene una necesidad imperiosa de ganar. "Como estamos prácticamente eliminados, no existe presión sobre nosotros", dijo Guerra, que el año pasado anotó el gol de Venezuela en el empate con Chile, 1-1, en el partido jugado en Barinas, de la segunda jornada de las eliminatorias suramericanas.

Guerra coincidió con el técnico de Venezuela, Eduardo Borrero, en el sentido de que el equipo ha mejorado su rendimiento en los últimos partidos y ha logrado lo fundamental, que es "jugar bien al fútbol".

"Llegamos muy ilusionados a este partido, porque en los últimos encuentros hemos mostrado un alza en nuestro juego", comentó el defensa del Minervén Edson Tortolero, uno de los jugadores que conoce el campo de juego del Estadio Monumental, del club Colo Colo, en el que se jugará el partido del martes.

"La cancha se presta para jugar bien, aunque cuando estuve ahí nos ganó el Colo Colo (1-0), por la Copa Libertadores", dijo Tortolero, que compartió la opinión del técnico Borrero de que "no tiene sentido" que Venezuela salga a encerrarse frente a Chile.

"No tiene sentido porque tenemos un punto y somos colistas de la eliminatoria; la clasificación ya no es posible, pero queremos acercarnos a los de arriba. Si perdemos no será noticia, ya que sería normal, pero un triunfo nos dejará muy bien ante los aficionados venezolanos", reflexionó Borrero.

El delantero Giovanni Savarese, en tanto, afirmó que como no tiene nada que perder, Venezuela "jugará con la desesperación de Chile".

El optimismo de los venezolanos fue matizado por el portero Rafael Dudamel, que advirtió que Chile "es uno de los equipos que aún no ha despertado en las eliminatorias y puede hacerlo en cualquier momento". "Ojalá no sea frente a nosotros", añadió.

El guardameta, que juega en el Santa Fe de Bogotá, de Colombia, reconoció que aunque el equipo se vea tranquilo, "hay una tensión interna, en cada jugador, porque existe la necesidad de lograr buenos resultados y revertir la mala campaña".

En su caso personal, Dudamel señaló que su puesto es uno de las más problemáticos, porque "deja en evidencia todas las debilidades del equipo".

ARGENTINA DEFINIO EQUIPO

Buenos Aires, 27 (ANSA).- El volante de River Plate, Sergio Berti, será la gran novedad del seleccionado de fútbol de Argentina para su partido del miércoles ante Ecuador, por las eliminatorias del Mundial 98.

La presencia de Berti fue adelantada hoy por casi toda la prensa de Buenos Aires, aunque el técnico Daniel Passarella sólo dará la formación del equipo unas horas antes del partido, en la cancha de River Plate, en Buenos Aires.

Berti, de 27 años, y que ya jugó en algunos amistosos con la selección varios meses atrás, disputada su puesto en la zona media con Christian Bassedas, de Vélez Sársfield, quien quedará en la banca de suplentes.

Argentina formaría entonces con Carlos Roa; Eduardo Berizzo, Roberto Ayala y José Chamot; Juan Verón, Matías Almeyda y Diego Simeone; Ariel Ortega y Sergio Berti; Hernán Crespo y Claudio López.

La presencia de Berti correría a Verón al sector derecho y obligaría al volante de Sampdoria, de Italia, a jugar en una función algo más defensiva.

"Los ecuatorianos van a venir a la cancha de River a meterse atrás. No creo que hagan otra cosa. El estilo que pregona (Francisco) Maturana lo pudo haber tenido con Colombia, pero no con Ecuador", señaló Verón.

Según Verón, Argentina deberá estar "tranquilo, pensar el partido y tratar de llegar al arco rival sin apurarse ni desesperarse".

"Lo importante es que nosotros pensemos en nuestro juego y no nos dejemos llevar por el desarrollo del encuentro ni por lo que hagan los ecuatorianos", agregó.

"Creo que contra los ecuatorianos podemos consolidarnos.

Además tenemos muchas ganas de jugar este encuentro por el resultado de Quito y por lo que pasó en el cotejo con los bolivianos", concluyó Verón.

Liga Norteamericana

PERDIO EL UNITED DC PERO SIGUE PUNTERO

El United DC, donde juegan los bolivianos Marco Etcheverry y Jaime Moreno perdió en la última fecha del torneo norteamericano de fútbol.

Según la Agencia de Noticias AP, estos resultados se registraron entre sábado y domingo:

Esta columna refleja las victorias por shootout en los partidos empatados. Estas victorias valen un punto.

Partidos jugados el sábado:

Nueva York Nueva Jersey 2, Columbus 1

Nueva Inglaterra 2, Colorado 1, SO (2-1)

San José 3, Washington D.C. 2, SO (2-0)

POSICIONES

Conferencia del Este

EQUIPOS	G	P	E	GF	GC	Pts
D.C.	4	1	1	11	6	10
Tampa Bay	3	1	0	9	4	9
N. Inglaterra	3	2	1	6	9	7
NY-NJ	2	4	0	8	8	6
Columbus	3	2	2	5	7	5

Conferencia del Oeste

EQUIPOS	G	P	E	GF	GC	Pts
Kansas City	3	1	1	8	7	7
Dallas	2	4	0	8	8	6
Colorado	2	5	0	9	14	6
San José	3	3	2	10	8	5
Los Angeles	1	3	0	5	8	3

"ARGENTINA NOS TIENE MIEDO", DICE AGUINAGA

GUAYAQUIL (ECUADOR), 27 ABR (EFE).- El mediocampista de la selección de Ecuador Alex Aguinaga aseguró hoy, domingo, que Argentina teme perder en el partido que sostendrán el próximo miércoles ambas selecciones por las eliminatorias suramericanas al mundial de Francia'98.

Aguinaga (Necaxa de México) afirmó que la selección de su país tratará de lograr un resultado positivo en su próximo partido en Buenos Aires, y aseguró que "Argentina no teme tanto al rival, sino perder el próximo partido que le toca con Ecuador", informó la cadena de televisión "Teleamazonas". El seleccionado ecuatoriano, dirigido por el colombiano Francisco "Pacho" Maturana, viajará mañana, lunes, a Buenos Aires, donde jugará su compromiso frente a su similar "gaucha" el próximo miércoles en el estadio de River Plate de la capital argentina.

Aguinaga advirtió que sería una "contradicción" que una selección como la de Argentina obtenga un resultado negativo como local, más aún cuando el seleccionador argentino afronta varios problemas en su gestión.

MOAS LESIONADO EN URUGUAY

MONTEVIDEO, 27 ABR (EFE).- La alineación titular de la selección de Uruguay que el próximo miércoles visitará a Paraguay en partido por las eliminatorias, igualó 1-1 en un partido de ensayo frente al Huracán Buceo de la Primera división local, y el defensa Eber Moas se retiró del campo tras sufrir un esguince de tobillo. El contratiempo físico de Moas lo pone en duda para el encuentro.

El único gol de los "celestes" fue marcado por Gustavo Poyet, entrocampista del español Zaragoza.

Los problemas físicos afectron a la plantilla uruguaya el centrocampista Pablo Bengoechea, sufre una contractura muscular en su pierna derecha, mientras que el delantero Darío Silva, del italiano Cagliari, está resfriado.

El entrenamiento permitió conocer la más probable alineación titular de Uruguay.

Los "celestes" formarán con: Robert Siboldi (Tigres, MEX); Gustavo Méndez (Vicenza, ITA), José Herrera (Cruz Azul, MEX), Eber Moas (Monterrey, MEX) o Tabaré Silva (Defensor), Leonardo Ramos (Estudiantes, ARG); Alvaro Gutiérrez (Valladolid, ESP), Gonzalo De los Santos (Peñarol), Gustavo Poyet (Zaragoza, ESP) o Pablo Bengoecha (Peñarol), Enzo Francescoli (River Plate, ARG); Marcelo Otero (Vicenza, ESP) y Sergio Martínez (Boca Juniors, ARG).

APUNTES DESDE ACHUMANI

La jornada matinal de ayer fue bastante gratificante en lo que se refiere al clima presente en el estadio Rafael Mendoza Castellón. La oportunidad sirve, como alguién alguna vez mencionó para compartir con la familia y degustar de algunas especialidades de la comida criolla, acompañado del acogedor clima que presenta la zona sur.

000

A propósito, no deja de ser llamativo para el paladar, la presencia de platos tradicionales para degustar en el entretiempo de los cotejos en Achumani. La ranga, es una de las especialidades que ayer fue ampliamente saboreada por los presentes en el escenario. ¿Su precio?, 5 bolivianos, asequible a los bolsillos o no, la persona que decidió expender estas delicias de la comida criolla, se fue bastante contenta.

000

Ingresando al tema deportivo, fueron capitanes de la jornada de ayer, Alberto Illanes en Independiente Petrolero y Enrique Gutiérrez en Municipal; una vez sufrida su lesión y luego de su sustitución, Aldo Gutiérrez recibió la capitanía.

000

William Roca, ex-futbolista atigrado, estuvo ayer con la casaca número ocho en sus espaldas, pero más allá de la nueva función que cumple en la cancha, fue llamativo sus calzados deportivos de color rojo, de una marca conocida y que alguna vez utilizaron el colombiano Albeiro "El Palomo" Usuriaga y Julio César Baldivieso.

La reducida barra de Municipal

Otro con botines de color, aunque menos llamativos, era Serafín Gareca.

000

La familia de Roca, por otra parte estuvo apostada en el sector de general, alentando al ahora volante de Municipal. La esposa, siempre pendiente del trabajo de su compañero, estuvo espectando con bastante entusiasmo el partido y festejó el tanto del equipo edil.

000

Los entrenadores de ambos equipos aparte de que siguieron el juego con bastante nerviosismo, distaron en sus apreciaciones y además en la forma de vestir: mientras Farías optó por un buzo deportivo de color plomo, Uber Acosta eligió un saco sport de color azul obscuro.

000

Ibáñez, una vez convirtió el tanto del empate, lo festejó a su manera dirigiéndose hacia uno de los banderines del campo de juego, llegó al lugar, se arrodilló e inmediatamente se persignó y agarró la cara. El tanto llegó en buen momento para Marcelo, que estaba peleado con las redes.

000

Leandro Llanos y Wilson Avila fueron expulsados en el cotejo de la víspera. Ambos incurrieron en infracciones violentas, lo que no dio lugar al reclamo. Lo insólito del caso fue que en determinado momento Francisco Takeo, luego de la infracción cometida por Llanos a Da Silva, pidió a sus defensores: "denle duro, lo ha pateado al negro...". Criticable desde todo punto de vista.

000

También para criticar la actitud de un seguidor de Municipal, que apostado en el sector de preferencia durante todo el primer tiempo, no se cansó de insultar a los jugadores ediles, sin importarle para nada la cercanía de niños - a los que no dio ningún buen ejemplo - ni de las damas que estaban por allí.

MUNI EN SU ESTADIO EN VENIDERO CERTAMEN

Abel Soria, presidente del Club Municipal, sostuvo que en el próximo torneo de la Liga el equipo edil utilizará su propio estadio para sus encuentros en calidad de dueño de casa.

El dirigente indicó que se están haciendo todos los arreglos del caso para contar con un escenario (el Luis Lastra) en buenas condiciones, no sólo para dar confort a los futbolistas, sino también a los espectadores.

El campo de juego del escenario de Sopocachi ya cuenta con césped y está siendo utilizado para las prácticas de los jugadores del cuadro comunero.

CLUB CAPITALINO RECUSARA A BERNAL

"Independiente Petrolero recusará la actuación del árbitro Alfredo Bernal que fue demasiado localista", dijo el dirigente del equipo chuquisaqueño Víctor Sánchez al final del cotejo jugado en el estadio de Achumani ayer.

Sobre el tema señaló que "felizmente tenemos videos preparados de los partidos que dirigió Bernal y vamos a demostrar la actitud del juez que ha sido totalmente parcializada en este cotejo", aclaró.

Al ser consultado sobre el trabajo que efectuará Independiente Petrolero durante el receso del torneo liguero constató que "el equipo no será licenciado, al contrario seguiremos trabajando porque el plantel debe mejorar en muchos aspectos y afrontar de una mejor forma el segundo campeonato donde las cosas serán más exigentes y se debe luchar por las posiciones de privilegio", concluyó.

El árbitro Bernal rodeado de jugadores de Independiente, luego de la expulsión de Avila, que aparece también en la escena.

UN ENCUENTRO NADA AMIGABLE

"Salí de una vez Avila, ya estás viejo, te pesan las piernas...". Fue la primera "caricia" verbal que lanzó Enrique Gutiérrez a Wilson Avila, quien salía del campo de juego de forma calmada, luego de salir expulsado ayer.

La respuesta de Avila no tardó en producirse: "Qué querés Loro, si tú ya estás fuera y no por buen jugador, sino por malo...".

Luego hubo un intercambio de palabras de grueso calibre e incluso el desafío a "salir afuera".

La cosa no pasó a mayores, porque un asistente del equipo capitalino apaciguó los ánimos de ambos futbolistas. Uno estaba disgustado por considerar injusta su expulsión; mientras que el otro quedó molesto porque fue cambiado.

UN CANARIO MANDO

Cochabamba 27 (PRESENCIA) Por Edgar Tejerina C.- Destroyers trasladó hoy a Wilstermann del cielo al infierno, ganándole a domicilio por 2 goles a 0 y dejando pendiendo de un hilo su clasificación a la siguiente fase del torneo nacional liguero.

Ante unas 15 mil personas el equipo "rojo" cayó derrotado y perdió su invicto como local. La gente salió decepcionada de la producción del equipo y a gritos pidió a la dirigencia tomar medidas para mejorar pronto al plantel "aviador".

Destroyers no fue una "máquina vieja", ya que desde comienzo apabulló a los locales. Los cruceños parecían los dueños de casa ya que se desplazaron mejor en el campo de juego.

Wilstermann no pudo hacer pie y se desesperó.

A los 6 minutos llegó el primer gol. Partió un centro de Andrada que conectó muy bien con la cabeza Vaca y éste batió al golero Borda. Fue una sorpresa total en el estadio. Nadie podía creer. Fue un balde de agua fría.

Pasaron otros seis minutos y Martín Menacho se lució. Superó a la marca de Carballo, luego vino uno y otro y encaró al golero Borda. Tocó suave y llegó el segundo. Destroyers fue una máquina y se perdió muchos goles, ya que a nadie habría extrañado que el marcador llegará a los cinco.

Menacho, Peña y Villarroel se perdieron goles increíbles. Unas veces fue desviado y en otra salvó el pie del parante del arco de Borda.

En el segundo tiempo, Wilstermann hizo algunos cambios, pero su defensa siguió flaca. Destroyers nunca renunció a ser ofensivo y siempre llevó ataques.

En Wilstermann se exageró en el juego lento, no se desbordó por las puntas y se llegó con algún riesgo con Angola y el mismo Ramallo, pero falto de toque final.

Pasaron los minutos. Destroyers aseguró el marcador y la victoria de 2-0 suficiente para salvarse del descenso por el momento, mientras que en los locales no cabía perder y como dueño de casa.

Llegó el minuto final, las adiciones que pasaron los tres y nunca hubo mayor riesgo para descontar.

Destroyers ganó con lo justo y perdonó de lo que pudo ser una goleada catástrofica. Wilstermann no se mostró ganador y quedó ahí producto de sus propios errores. Entre tanto las barbas están en remojo y muy cerca del infierno que podrían derivar en algunas drásticas medidas.

Cochabamba: Andrade proyecta a un delantero de Wilster, mientras atrás observa su compañero Figueredo. Wilster cayó ante Destroyers en su propia casa (Telefoto PRESENCIA/Jorge Abrego).

LA SINTESIS

WILSTER 0

1 Grover Borda
2 Jorge Cossio
3 Marcelo Carballo
4 Silvio Figuereido
5 Limbert Morejón
(13 Luis Reyes)
6 Zósimo Meneses
7 Carlos de Andrade
8 Michel Ramallo
(Julio César Tanwing)
9 Demetrio Angola
10 Elder Do Santos
(Juan Carlos Ríos)
11 William Ramallo
DT.- Antonio Batista

ESTADIO: "Félix Capriles"
ARBITRO: José Quiroga
ASISTENTES: Humberto Aliaga, Willy Flores
PUBLICO: 11.523 pagantes, 2.326 libres
RECAUDACION: BS. 111.349
TEMPERATURA: 23° C

DESTROYERS 2

1 José Fernández
(17 Erwin Justiniano)
2 William Ibañez
3 Tito Ortiz
4 Hugo Pinto
5 Federico Justiniano
6 Neil Rivero
7 Víctor Hugo Andrada
8 Sandro Vaca
(13 Marcos Francisquine)
9 Alvaro Peña
(16 Fernando Rivera)
10 Jhonny Villarroel
11 Martín Menacho
DT: Aniceto Roldán

Sandro Vaca, 6' PT
Martín Menacho, 28' ST

La boliviana se impuso en la final a una sudafricana

MELVY MARIN LOGRO MEDALLA DE BRONCE EN MUNDIAL DE KARATE

Melvy Marin campeona sudamericana de Karate, logró el tercer lugar en el Mundial de la categoría realizado en Tokio-Japón en honor al maestro Mas Oyama el pasado 18 de abril.

Nueve participantes pelearon por los tres mejores puestos, donde la supremacía la mostraron las representantes japonesas.

Marin logró la medalla de bronce al imponerse en un difícil encuentro a una representante sudafricana.

"Fue una pelea difícil, hubo un momento en que ya no podía, estaba bastante lastimada pero tenía que seguir peleando, mi rival empezó a golpear fuerte, yo estaba cansada y lastimada, escuché la voz de mi instructor y de mis amigos, me puse entonces a pensar en Bolivia y en mi familia y logré derrotar a la competidora sudafricana", comentó Melvy sobre la última pelea en la que logró la medalla de bronce.

"El haber conseguido esto, va dar un poco más de confianza a los demás atletas para que no se cohiban como siempre los bolivianos lo hemos hecho, incluso hasta nos sentimos inferiores y con estas cosas se demuestran que no es así", añadió Melvy.

Participaron del certamen mundialista en Japón, varios representantes brasileños, quienes junto a los bolivianos lograron la clasificación en el último sudamericano de karate realizado el pasado 14 y 15 de Febrero en la ciudad de Sucre, donde los bolivianos Christian Losaya, Franklin Rocha, Eddy Valverde y Melvy Marin lograr el campeonato.

Antes de partir al Japón, Melvy atravezó por serios problemas económicos que si bien fueron en parte solucionados por la Secretaría de Deportes, no alcanzaron para cubrir los gastos de apsajes y hospedaje de la competidoran nacional, entonces Melvy Marin tuvo que recurrir a parientes y amigos para lograr su viaje a Tokio, "ha sido bastante difícil el conseguir una ayuda, al menos en La Paz, fui a varios lugares, especialmente empresas, a pedir apoyoy no logré ninguna colaboración, parece que más ayudan al fútbol-comentó Melvy- nosotros en Karate hemos tenido la fuerza de llegar hasta lo más difícil y logramos conseguir grandes resultados para Bolivia, pero nunca recibimos nada", aseveró.

Mely Marin, posee actualmente cinta marrón dentro de la categoría damas mayores "B", (67 kilogramos), la campeona sudamericana retornará al país la próxima semana para continuar con sus entrenamientos.

Melvy Marin

En el hipismo

AGUIRRE/GIOCONDA BINOMIO VENCEDOR

Oswaldo Gumucio y Osiris fueron segundos.

El binomio integrado por Hernán Aguirre y Gioconda, representante del Club Colmil, se adjudicó el primer lugar de la competencia preclasificatoria para la conformación del equipo boliviano que participará en octubre de este año en los Juegos Deportivos Bolivarianos que se efectuarán en Arequipa, Perú, dentro del concurso de salto Verano'97/Suzuki que se efectuó el pasado fin de semana en la pista del Colegio Militar del Ejército.

El segundo lugar fue para la dupla Alberto Jovanet/Aqui Estoy, de la Asociación de Cochabamba.

Los ganadores de las otras categorías fueron los siguientes:

Categoría A: Subteniente Gastón Serrano/Guadalajara (Colmil)
Categoría B: Mimis Zurita/Gaucho (Colmil).
Categoría C: Cristian Schmurfiel/Poker (Cochabamba).
Prueba Abierta: Oliver Parra/Imaginario (Cochabamba).
Infantiles: Miriam Kross/Axel (Cochabamba).
Mascotas: Viviana Zurita/Lennon (Colmil).

COCHABAMBA SE IMPUSO EN NACIONAL DE ATLETISMO

Cochabamba se impuso en el Nacional de Pruebas No tradicionales que se efectuó este fin de semana en la pista del Estadio Hernando Siles.

Los atletas valluno demostraron gran dominio en las pruebas de salto triple particularmente en las que dominaron ampliamente.

Los ganadores de las distintas categorías fueron estos:

300 metros planos: Menores damas, Alejandra Huayllá (CH). Juveniles damas, Lizeth Muriel (CB). Mayores damas, Melina Balderrama (LP). Menores varones, Jonathan Gonzáles (CB). Juveniles varones, Fadrike Iglesias (CB). Mayores varones, Rodrigo Arteaga (CB).

500 metros planos: Menores varones, Agustín Querejazu (CH). Juveniles damas, Lizeth Muriel (CB). Mayores damas, Zarela Muriel (CB). Juveniles varones, Fadrike Iglesias (CB). Mayores varones, Amilkar Vargas (CB).

Salto triple. Menores damas, Erica López (CB). Juveniles damas, Doris Céspedes (CB). Mayores damas, More Galetovic (CB). Menores varones, Juan José Guzmán (CB). Juveniles varones, Julio Shultz (CB). Mayores varones, Ramiro Villarroel (CB).

Pruebas de lanzamientos de disco, bala y jabalina, además de 3.000 metros completaron el rol.

SELECTIVO JUVENIL

En la víspera se desarrolló el selectivo juvenil con miras a la conformación del equipo paceño que en mayo competirá en el nacional de la especialidad que se efectuará en Sucre.

El cochabambino Ramiro Villarroel ganador en salto largo

MARIANO Y CARLA 1OS. EN PRUEBA DE "EL DIARIO"

Los fondistas Mariano Mamani y Carla Velásquez se impusieron en la vigésimo cuarta prueba pedestre de "El Diario", efectuada ayer en esta ciudad con la participación de 4.826 atletas.

Mamani, vencedor de la categoría mayores varones empleó para los 13.000 metros de la carrera, un tiempo de 42'59". Segundo resultó el peruano Julio Cutipa, con 43'00". Tercero fue Marco Iván Condori con 43'31".

En mayores damas Carla Velásquez registró 52'41". Segunda fue Justina Calisaya con 52'50". Tercera resultó Tania Poma con 53'24".

En categoría juvenil varones el primer lugar fue para Jesús Balboa que marcó 45'56"; seguido de Marcelo Ramírez, con 48'15" y de José Enríquez, con 48'20".

En juvenil damas la vencedora fue Rosa Apaza con 58'03", seguida de Claudia Villalba con 1h03'40" y de Miriam Tenorio con 1h04'59". Jesús Balboa y Rosa Apaza ganaron pasajes para ir a la Corrida de San Silvestre que en diciembre de este año se efectuará en Brasil.

Los otros ganadores recibieron premios en efectivo.

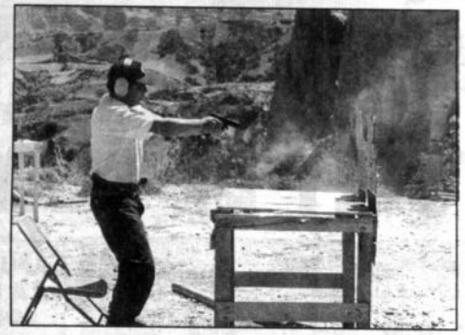

Gerónimo Melean ganador de la modalidad de Tiro Práctico

JOSE GUTIERREZ SE IMPUSO EN EL TIRO

José Gutiérrez, Gerónimo Melean y Muller resultaron ganadores de las diferentes especialidades de las competencias de Tiro Deportivo que se realizaron ayer en los polígonos de Alto Irpavi y "Los Sargentos"

Tras las jornadas del sábado y el domingo con las representaciones de Oruro y La Paz, los resultados finales fueron los siguientes.

Modalidad Siluetas Metálicas.

En la categoría "A" primer lugar para José Gutiérrez (La Paz) que acumuló 60.5 puntos, segundo Enrique Forno (La Paz) con 59.5 unidades, terceró Alfonso Palomeque (La Paz) 55.5 puntos, cuarto Wendy Palomeque (La Paz) 54.5 puntos, quinto Iván Pereira (La Paz) 53 puntos.

En la categoría "B" primero Marco Rocha (Oruro) 54.5 puntos, segundo Roger Sánchez (Oruro) 52.5 puntos, tercero Pablo Aguilar (La Paz) 49.5 puntos, cuarto Viviana Sella (Oruro) 49.5 puntos quinto Andrés Sella (Oruro) 45.5 puntos.

Categoria Infantil

Ganadorl José Villanueva (La Paz) 70 puntos, segundo Carlos Toro (La Paz) 59 puntos, tercero Pamela Gutiérrez (La Paz) 58 puntos, cuarto Alvaro García (La Paz) 56.5 lpuntos, quinto Roger Sánchez (Oruro) 47 puntos.

Modalidad Tiro Práctico

En la categoría Master primero Gerónimo Melean, segundo Rafael González.

En la categoría "A" primero Javier Handal, segundo Carlos Benguria.

En la categoria "B" ganador Walter Karpovics, segundo Gabriel García.

Categoría "C", ganador Willian Moore, segundo Liliana Benguria.

Modalidad Carábina Sport.

Primero Arnaldo Muller con 269 puntos, segundo Edgar Lohse con 267 unidades y tercero Guillermo Orozco con 266 puntos.

GERY Y PATRICIA GANARON EN CERTAMEN DE BOWLING

Gery Bailey fue el ganador del torneo de bowling que se realizó bajo la organización de la Asociación paceña de este deporte.

En damas, la vencedora resultó ser Patricia Chávez.

Bailey, representante de "Strikers A", se impuso en varones con 190.4 de promedio.

En cambio Chávez, de "San Miguel Bowling", ganó con 187.5 de promedio.

POR EQUIPOS

"San Miguel Bowling" venció en el certamen por equipos.

El equipo campeón estuvo integrado por Freddy Oporto, Ricardo Guerrero, Patricia Chávez, Guillermo Padilla y Jovan Tissma.

Segundo se clasificó "Strikers A" con Leonardo Costas, Fernando Urquidi, Armando Chalan, Gery Bailey y Sergio Rocha.

Tercero fue "Strikers B" con Carola Ascarrunz, Juan José Velasco, Claudia Schuab, Pamela Flores y Germán Zabala.

PREMIO

La Asociación exteriorizó mediante un boletín el apoyo constante que brindan a este deporte los socios propietarios de la empresa San Miguel Bowling SRL, Mario Patiño y Freddy Oporto, que donarán un automóvil Suzuki Swift 0 kms para el jugador que realice 300 palos derribados en una línea, es decir el llamado "juego perfecto".

Este premio permitirá un mayor incentivo entre los deportistas de la Asociación de Bowling de La Paz, quienes desde ahora seguramente harán el máximo esfuerzo para ganarse el auto y subir al mismo tiempo su nivel técnico.

EL AJEDREZ PROTESTA

La Asociación de Ajedrez de La Paz hizo conocer su extrañeza porque la Alcaldía de El Alto invitó a un maestro cruceño, "cuando los nuestros tienen renombrada capacidad para departir instrucción a tono nivel", dice un boletín de esta entidad.

"Estamos extrañados por no ser tomados en cuenta cuando en nuestra propia jurisdicción son llamados jugadores de Santa Cruz para fines de entrenamiento, como es el caso de la Alcaldía de El Alto en el caso del maestro Johny Cueto".

Luego expresa el boletín: "Nuestra Asociación cuenta con maestros de renombrada capacidad para departir instrucción a todo nivel, no en vano el título nacional está en nuestras manos, sin que esto signifique desconocer la capacidad de otros maestros del interior".

SANTA ROSA Y ALEMAN PRIMEROS EN BICICROSS

En la primera fecha del Campeonato Intercolegial de Bicicross que se realizó ayer en la pista de Achumani, los colegios Santa Rosa, Aleman, Ave María ganaron las primeras ubicaciones y son los candidatos para adjudicarse el título de este evento deportivo que contó con la participación de 25 representaciones de establecimientos educacionales y alrededor de 156 pilotos.

Este certamen continuará el domingo 4 de mayo donde se definiran las posiciones finales.

Los resultados que se produjeron en la jornada efectuada en la víspera fueron los siguientes.

Primero, Santa Rosa, segundo Santa Rosa, tercero, Avé María, cuarto, Amor de Dios, quinto Angulo Américano, sexto, René Barrientos, séptimo La Salle, octavo San Antonio, noveno Loretto, décimo Instituto Los Pinos, décimo primero Saint Andrew's décimo segundo San Andrés, décimo tercero Franco Boliviano, décimo cuarto Von Humbolt, décimo quinto Las Américas, décimo sexto Hugo Dávila, décimo octavo Julio Patiño, décimo noveno Monstessori, vigésimo Unidad Educativa del Ejército, vigésimo primero Francisco de Miranda, vigésimo segundo Loyola, vigésimo tercero Instituto Educacional San Jorge, vigésimo cuarto Instituto Americano, vigésimo quinto Colegio Bolivar.

A PIQUE A WILSTER

Cochabamba: Destroyers fue ofensivo. La foto registra un ataque del elenco cruceño. El "canario" sorprendió a los "aviadores" en su terreno (Telefoto PRESENCIA/ Jorge Abrego).

Alegría en camarín "canario"

BATISTA CON UN PIE AFUERA

Cochabamba 27 (PRESENCIA) Por Edgar Tejerina C.- El entrenador Antonio Batista podría ser despedido mañana. Se halla en la cuerda floja y su situación se definirá en la reunión que sostendrá este lunes el directorio.

El mismo entrenador dejó a disposición del directorio su cargo.

"Lo analizaremos con la cabeza fría, pero lo que hizo hoy amerita que se tomen decisiones", dijo el presidente Willy Soria.

"No se qué pretendia el entrenador. Cualquier técnico se organiza desde la defensa y Batista no hizo eso", acotó. Consultado insistentemente sobre si éste quedará fuera, respondió: "no está fuera, pero debe dar una explicación convincente. Caso contrario se tomarán determinaciones y medidas que sean saludables para el equipo".

Hubo malestar total en la dirigencia que hizo esfuerzos por mantener al equipo con sueldos y otras obligaciones al día, incluso perdonando algunas sanciones por las expulsiones. Se supo que se revisarán esas anteriores determinaciones.

Demetrio Angola, por su lado, dijo que "es increíble como perdimos hoy. No lo puedo creer, perdimos como local".

Antonio Batista

En cambio Zósimo Meneses comentó: "Nos descontrolamos en el primer tiempo y cuando ya nos marcaron el primero nos pusimos nerviosos. Me mandaron a marcar atras y poco pude ayudar adelante. Me duele mucho esta derrota".

El resto del equipo no habló.

CONTRASTE

En el otro camarín, la alegría fue la característica del ambiente.

El técnico de Destroyers, Aniceto Roldán, expresó: "Es una importantisima victoria la que hemos logrado esta tarde aquí. Creo que se marca un punto de partida, tomando en cuenta que llevo 15 días de trabajo en Destroyers. Pudimos marcar más diferencia".

Martín Menacho dijo: "No solo debíamos ganar, sino golear esta tarde aquí. Perdimos tantos goles que fue increíble. Valen los tres puntos que nos sirven de mucho para seguir recuperando en la tabla general".

Alvaro Peña: "Contento por la victoria, pero me habria gustado marcar goles hoy, ya que Wilstermann estaba para una goleada. No lo vi rival de otras veces. Creo que pasa algo con la dirección técnica".

APUNTES DESDE EL CAPRILES

Cochabamba 27 (PRESENCIA) Por Edgar Tejerina C.- Un partido que comenzó con demora y debido a que Wilstermann tardó en llegar al campo de juego. Se inició a las 15.37 horas.

ooo

Había un ambiente de victoria en el aficionado, ya que en la primera rueda le ganó de visita a Destroyers. Poco antes de terminar el compromiso, muchos se salieron protestando del estadio de Cala Cala.

ooo

Mario Monterrey del tribunal punitivo de la FBF tuvo dificultades para ingresar al estadio. Sucede que lo desconocieron en la puerta de acceso y cuando mostró su credencial, se verificó que ya estaba caduca.

ooo

Los fotográfos se equivocaron este día. Todos junto a camarógrafos se ubicaron en el arco del golero de Destroyers y los goles entraron en la valla defendida por Wilstermann.

ooo

Los colegas de las radios locales estrenaron hoy sus cabinas en el sector de preferencia. Estas son más amplias y tendrán más comodidades para la Copa América.

ooo

Al termino del partido, Wilstermann ordena cerrar las puertas del camarín y dos dirigentes se encargan de despejar a la prensa. Pocos fueron los que dieron la cara tras la derrota. Los demás prefirieron callar.

ooo

El golero Fernández tuvo principio de conmoción cerebral. Poco antes de terminar el primer tiempo tuvo un choque y recibió un golpe en la cabeza por parte del delantero William Ramallo. Por ello no jugó el complemento.

ooo

Alvaro Peña y el DT Antonio Batista tuvieron un duelo especial. Se dijeron algunas cosas. Peña le señalaba al brasileño el cielo. "No le deseo que aún parta allí, pero le dije que solo Dios decide el futuro de nosotros", dijo Peña.

Se impuso por 3-1 a Chaco ayer en Oruro

SAN JOSE SACO VALIOSO TRIUNFO A PURO CABEZAZO

ORURO, 27 (PRESENCIA) por Guidka Dalence.- Comenzó nervioso y a lo largo de casi todo el partido tuvo un trámite intrascendente su fútbol, pero cuando tuvo que ser práctico en los momentos difíciles, lo fue, y eso le dio una victoria importante por 3-1 a San José sobre Chaco Petrolero, resultado que lo acerca con ciertas posibilidades de clasificarse todavía a la siguiente fase del torneo de la Liga.

Quizás el mérito pasa porque el elenco "santo" no renunció nunca al triunfo, tanto así que volcó un marcador adverso toda vez que el visitante se veía ganador antes de la media hora del cotejo.

SORPRESA

Algo nervioso, pero decidido a ganar desde el primer minuto, San José salió a jugar este partido.

Y en ese andar y dominio, sin embargo, llegó el gol de la visita.

Milton Maygua, desde 25 metros, se mandó un lindo remate que venció la portería de Vargas. Corrían 22 minutos del partido.

Los jugadores "santos" sintieron el golpe y salieron desesperadamente a buscar el empate, chocando una y otra vez con la defensa adversaria. A los 30 Guzmán sirvió a Espíndola, quien ganó el fondo con velocidad, remató sobre el centro del guardameta Geloz y Suárez, con todo el arco a su disposición, decretó la igualdad.

Los siguientes minutos del primer tiempo tuvieron una rutina repetida, los locales atacando sin orden y Chaco jugando el contragolpe.

SEGUNDO TIEMPO

Los ingresos de Vera y Troncoso por Guzmán y Nava, respectivamente, permitieron que mejore el ataque "santo", abriendo las puntas.

San José llegaba mejor, pero no podía definir, tuvieron que pasar 28 minutos para que desnivele el marcador a su favor. Troncoso debordó por la derecha, dejó a dos en el camino y remató a media altura, Vera llegó al segundo palo y con cabeza anotó el 2 a 1.

Chaco adelantó sus filas y en una muy buena jugada por la izquierda Zabala no pudo empalmar sólo frente al arquero, Funes alcanzó el rebote, pero Vargas nuevamente se lució con otra tapada, aunque después el propio Funes, sobre la línea, pese a la oposición de Kekes, anotó.

La situación fue confusa. Raúl Camacho, árbitro del encuentro, decretó el tanto, pero una vez consultado con el primer asistente anuló el tanto, pese al reclamo del equipo visitante.

Después parecía que el marcador no iba a sufrir ninguna variación, sin embargo, con una guapeada de Troncoso por la derecha llegó hasta el fondo, enganchó haciendo pasar al defensa Claure y con centro medido habilitó a Suárez, quien con un cabezazo, dejó las cifras definitivas a los 44 minutos.

SAN JOSÉ 3 - CHACO 1

El cuadro "santo", que va saliendo de a poco de su mal momento en este torneo, cifra todavía sus esperanzas de pasar a la siguiente fase liguera, pues se encuentra en la segunda posición en su grupo junto con Bolívar, aunque el cuadro orureño tiene un partido más.

Luis Suárez y Freddy Cossio, importantes valores de San José. Ayer el primero hizo dos de los tres goles con que su equipo ganó a Chaco en Oruro. El otro andó seguro en la zaga.

APUNTES DESDE EL "BERMUDEZ"

Tarde agradable, con sol radiante, pero no fueron muchos suficiente para que el público asista en buen número al estadio.

ooo

El árbitro y sus colaboradores ingresaron con 8 minutos de anticipación, los jugadores de ambos equipos hicieron lo propio, por lo que el partido empezó a las 16 horas en punto.

ooo

Una pequeña barra del equipo "santo" se apostó en la curva norte con banderas y un tambor, además en muchos pasajes del encuentro.

ooo

Raúl Camacho, árbitro del encuentro, hizo su debut. Estuvo muy inseguro en su accionar y dejó pasar algunas jugadas fuertes.

ooo

Se extrañó esta tarde la presencia de las barras que habitualmente van al estadio para alentar también al elenco local.

ooo

Los tres tantos convertidos por el equipo dueño de casa fueron de cabeza.

ooo

"Es lamentable que los árbitros sean quienes definan los partidos, así es fácil ganar de local y perder de visitante. San José físicamente está mal si no fuera por el árbitro Chaco se hubiera llevado los tres puntos" (Gustavo Geloz Arquero de Chaco).

ooo

"Convertir es lindo, si los goles vienen bienvenidos, al final sirve al equipo. La victoria es valiosa e importante por la diferencia, para jugar la clasificación en La Paz. Ojalá el público se haya ido contento aunque no fue una victoria clara, pero victoria al fin" (Luis Suárez).

LA SINTESIS

SAN JOSE 3

22 Ernesto Vargas
2 Aludin Nava
14 Williams Troncoso
3 Freddy Cossío (cap)
4 Norberto Kekes
5 Marco Ferrufino
6 Modesto Molina
7 Oscar Guzmán
(17 Roger Vera)
8 Juan Carlos Vera)
9 Robert Espíndola
10 Luis Suarez
11 Waldo Quinteros
(16 Iver Vaca)

Suárez, 30' PT
Vera, 28' ST
Suárez, 44' ST

ESTADIO: "Jesús Bermúdez"
ARBITRO Raúl Camacho
ASISTENTES: Joaquín Calle y Gerardo Coca
PUBLICO: 4.527 personas
RECAUDACION: 26.654 Bolivianos
TEMPERATURA: 18° C

CHACO 1

1 Gustavo Geloz
2 Luis Vargas
3 Misael Villarroel
(Jhonny Soliz)
4 Omar Escobar
5 Dariel Claure
6 Richard Rojas
7 Hugo Reyes
8 Simón Vargas
9 Fernando Zabala
10 Milton Maygua (cap)
(Edson Medrano)
11 Luis Liendo
(Augusto Funez)

Maygua, 22' PT

Cochabamba vivió una linda fiesta en la final

BRASIL GANO EL SUDAMERICANO FEMENINO DE VOLEY DE PLAYA

Cochabamba 27 (PRESENCIA) Por Edgar Tejerina C.- Brasil se coronó hoy campeón invicto de la cuarta etapa del Circuito Sudamericano Femenino de Voleibol de Playa al derrotar a Bolivia 1 en el partido final ante más de 2 mil personas en el escenario de arena del Parque del Niño.

El compromiso que se resolvió en 25 minutos tuvo los parciales de 12-0 y 12-2 a favor de la dupla Rejane Cannes Secches y Albetiza Rodríguez.

El primer set que duró 12 minutos terminó 12-0 a favor de las visitantes con una gran demostración. Todos sus saques fueron contundentes que dejaron sin reacción a las hermanas Jessica y Fabiola Martínez de Bolivia.

El segundo set se resolvió en 13 minutos y terminó 12-2. Muy cerca al final recién las locales hicieron esas dos unidades. Brasil suma así su tercer triunfo, en las cuatro etapas ya disputadas en el área.

RESULTADOS

Perú con la dupla Miriam Lazo y Roxana Huamán se ubicó en tercer lugar tras derrotar a la dupla Bolivia-4 que integraron Silvia Jiménez y María Antonieta Villarroel. El compromiso terminó 15-5 con clara diferencia.

Colombia alcanzó la quinta colocación al derrotar en esta jornada final a Argentina por 15 a 9 puntos. Las ganadoras fueron Mónica Fernández y Bibiana Tavarez. Las perdedoras Paula Barrios y Mariana del Coto.

Bolivia-3 se ubicó en séptimo lugar al vencer a Bolivia -2 por 17-15, este compromiso fue muy disputado. El primer equipo integraron Amalia Calvo y Ruth Navarro y el segundo, Corina Rea y Blanca Montero.

Uruguay quedó en el noveno lugar tras vencer a Bolivia 6 por 15-10 y Bolivia-5 en el décimo primer lugar al derrotar a Chile por 15-1.

Escenas del partido final entre las hermanas Martínez de Bolivia y Rejane Cannes y Albetiza Rodríguez de Brasil

Sheila Cuellar de Bolivia

Rejane Cannes

"QUIERO ESTAR EN LOS JUEGOS DE SIDNEY"

Cochabamba 27 (PRESENCIA) Por Edgar Tejerina C.- "Este título logrado aquí, me sirve para que en mi país pueda jugar un torneo y ganar una plaza para los Juegos Olímpicos de Sidney", dijo aquí la campeona de esta etapa del voleibol de playa, la brasileña Rejane Cannes Secches.

Ella ganó con esta, tres de las cuatro etapas. En la primera disputada en Arica fue tercera. Allí jugó con otro compañera.

"Albetiza es mi compañera de siempre. Antes no pudo ir, pero ahora no paramos", dijo la maestra de 35 años que instruye a niñas desde 7 años en este deporte.

"Tengo una escuela en Copacabana y ello me sirve para mantenerme en forma", dijo la deportista de 1.85 de estatura y 78 kilos de peso.

"Fue un bonito sudamericano. Bolivia va subiendo su nivel y lo que ponderamos, es que se esforzaron por hacer un escenario y torneo, que fue lindo y espero volver pronto, ganando mi pasaporte a Sidney", concluyó la faltante campeona.

PREMIOS Y PUNTOS

Estos los puntos y pesos que ganaron las duplas en esta cuarta etapa del Circuito Sudamericano.

1.- Rejane Albetiza	BRA	20	ptos.	Sus	1.250
2.- Jessica-Fabiola	BOL	17	ptos	Sus	1.000
3.- Miriam-Roxana	PER	15	ptos	Sus	600
4.- Silvia-Antonieta	BOL	13	ptos		
5.- Mónica-Bibiana	COL	10	ptos.		
6.- Paula-Mariana	ARG	9	ptos		
7.- Amalia Ruth	BOL	8	ptos.		

BOLIVIA BEACH VOLEY

En el podio de los ganadores durante el acto de premiación

APUNTES DE LA ULTIMA JORNADA

COCHABAMBA 27 (PRESENCIA) Por Edgar Tejerina C.- Otra jornada llena de sol y con mucho público. Ingresaron cerca a dos mil personas al escenario del Parque del Niño. Las cifras se conocerán esta semana.

—

"Creo que hay deficit. Es cierto que hubo apoyo, pero no el que esperábamos. Tenemos que pagar transporte, hotel, alimentación y eso cuesta. Pero esperamos recuperar en el torneo masculino", dijo Roberto Pavisic.

—

Una rápida encuesta clasificó a la colombiana Bibiana Tavarez y la boliviana Sheila Cuellar como las más simpáticas y agraciadas del torneo sudamericano.

—

Lia Kamerlic de Chile recibió un trofeo por ser calificada la mejor amiga del torneo. Amalia Calvo de Bolivia recibió otra distinción y Albetiza Rodríguez de Brasil, fue calificada como la mejor jugadora de esta etapa.

—

Los estudiantes brasileños se dieron cita en el escenario y no desmayaron en su apoyo permanente a su equipo. Hubo tambores, banderas y bastantes canciones.

—

Rejane y Albetiza de Brasil dieron la vuelta olímpica portando una bandera de su país. Fueron aplaudidas por el aficionado que reconoció su calidad y contundencia en el juego.

—

Algunas de las jugadoras aprovecharon muy bien los rayos del sol que llegó hasta los 26 grados. Al borde del escenario tendieron sus toallas y con sus coquetos viquinis tomaron baños de sol.

—

Los partidos políticos no desaprovecharon. Incluyeron sus propagandas en shorts de algunas competidoras. Se supo que hubo un buen financiamiento por ello. No importó el lugar donde llevaron la inscripción.

SIXTO OQUENDO VEGA, KINESIOLOGO-FISIOTERAPEUTA DEL '63

EN PEÑAROL LE DECIAN "BRUJO"

"Quisiera ver a Bolivia otra vez campeón del Sudamericano de fútbol", nos decía, al comenzar la presente nota, don Sixto Oquendo Vega, kinesiólogo-fisioterapeuta del seleccionado campeón del 63.

Hoy, dedicado de lleno a su trabajo profesional y en un gabinete que lo implementó con las pocas ganancias que le dejó el fútbol, quiere seguir sirviendo a los jugadores, particularmente niños y jóvenes, aunque de la dirigencia está muy decepcionado.

En medio de sus recortes, diplomas, medallas y cientos de fotografías don Sixto habla de aquel glorioso seleccionado que logró ese único título sudcontinental. "Todos jugamos pensando en la Patria. Lo que duele hoy, es que muchos no se acuerdan de aquellos y algunos integrantes se debaten en la pobreza y olvido", dice.

Acompañando a un antiguo equipo de Wilstermann, el club de sus amores.

SUS INICIOS

Nacido en San Pedro de Buena Vista, al norte de Potosí, se encariñó con esta tierra, que lo acogió y donde formó una feliz familia. Tiene 7 hijos de los cuales tres están a su lado y los otros radican en Estados Unidos.

"FUI FUNDADOR DE WILSTERMANN. ERA MECANICO DEL LAB Y DE FUTBOLISTA PASE A SER DIRIGENTE..."

"Fui fundador de Wilstermann, ya que trabajaba como mécanico por 31 años en el Lloyd Aéreo Boliviano. Hasta el 53 jugaba al fútbol en la reserva intermedia. Me gustaba ser mucho marcador y puntero. El 48 registramos al equipo en la asociación y entonces me dediqué a la dirigencia", relata mientras desempolva sus testimonios, recortes de prensa ya amarillentos por el paso de los años.

"Recuerdo a un gran dirigente como el Dr. Jorge Rojas Tardío. Con él y el equipo viajamos el 58 a Uruguay para jugar unos amistosos. Yo tenía a una hija enferma y por su tratamiento me quedé allí, donde cursé estud,os hasta lograr mi especialidad el 60, en el Hospital de Clínicas de Montevideo; luego hice otra especialidad en el hospital "Pereyra Rossell" de la misma capital y me fui a La Habana; así comenzó mi trabajo", refiere don Sixto.

Se quedó tres años en Montevideo y algunas prácticas lo llevaron a ser el fisioterapeuta del Peñarol con el que conoció Italia, Inglaterra, Alemania y España.

"Fue lo mejor que me pudo pasar", afirma.

LA SELECCION

Se incorporó el 62 a la selección campeona del 63. Desde el año 59 atendió más de 25 seleccionados nacionales de todas las categorías.

"Lo del 63 fue grandioso. Había un buen técnico como fue Alvin, buenos jugadores y lo que me permitía sacar pecho, es que teníamos la base del seleccionado en Wilstermann. Recuerdo que esa vez gané 8.000 bolivianos, con lo que compré equipos modernos para mi trabajo, que hoy los tengo algo pasaditos de moda, pero que sirven aún y que en poco tiempo más los donaré a la escuela Happ, donde también tengo parte de mi vida", indica este viejo hombre de fútbol.

"Ganamos aquí y allí, logramos un título invicto. No era para menos, ya que Wilstermann entonces goleaba y tenía el mejor elemento, además de otras grandes figuras como Camacho, el "maestro" Ugarte, Ramírez y bueno...todos. También había buenos dirigentes y con ellos también se ganaba", relata.

Lamenta que ninguno de sus hijos haya incursionado en el fútbol profesional ni en su actual tarea.

OTROS RECUERDOS

De sus buenos y malos momentos, don Sixto Oquendo cuenta:

-En Montevideo curé a una señora. Nadie podía dar con su mal. Ella me agradeció en la prensa y los de Peñarol viendo la publicación me llevaron de gira. "El mano santa", "el brujo" y bueno me decían de todo. Todos los jugadores querían un masaje conmigo, por ellos conozco muchos países del mundo.

-Entre los momentos malos, recuerdo al año 50. Fuimos a Colombia con Wilstermann donde perdimos 0-1. En casa les ganamos 1-0. Al retornar falló un motor del avión. Recuerdo bien el nerviosismo de don Carlos Dalence (periodista) y la tranquilidad del jugador Renán López. Este último me dijo: "Sixto, vamos atrás; los de la cola siempre se salvan..." No recuerdo el nombre pero aterrizamos en tierra peruana y a poco de llegar a tierra se paró el otro motor. Si eso sucedía en el aire, hoy no estaría contando la historia. Todos nos bajamos y rezamos y allí nos pusimos un nombre: "Los resucitados".

DECEPCION

Don Sixto que tiene muchas distinciones y homenajes en su haber, pero está decepcionado de la dirigencia del fútbol. "Yo vivo de mi trabajo, pero hay gente que le dio su vida a la selección y hoy está olvidada. Nos prometieron una pensión y no hay hasta ahora", dice.

"No tenemos una credencial de por vida para ingresar a los campos deportivos. Me dijeron hace poco que debo renovar una que tengo. Así que a veces pago para ver lo que más me gusta: El fútbol", dice Sixto Oquendo, otro campeón del 63.

EDGAR TEJERINA

Blooming y Oriente empataron 2 a 2

EL CLASICO CRUCEÑO NO FUE NI CELESTE NI VERDE

Santa Cruz, 27 (PRESENCIA) por Gonzalo Valenzuela.- Se jugaba el primer minuto adicional, cuando llegó el gol del empate de Oriente Petrolero. Y llegó como suelen llegar estos goles agónicos, a través de un centro y un cabezazo. El centro que ejecutó Peña, de tiro libre y el cabezazo lo metió Henry Vaca, un jugador chiquito, pero que saltó más que los demás, venciendo al buen, pero también alocado Tórrez, el arquero de Blooming.

Este resultado fue un cachetazo para Blooming, que empezó ganando el clásico a los dos minutos de iniciado, cuando Limberg Gutiérrez, de tiro libre abrió el marcador. Y lo siguió ganando, cuando nuevamente Gutiérrez, esta vez con un impecable remate desde unos 30 metros, aumentó las cifras a los 64 minutos. Pero además lo pudo definir en varios pasajes del partido, especialmente en el primer tiempo, en el que fue superior a sus rivales, pero sus hombres de punta no pudieron definir varias situaciones de gol.

Ya en el segundo tiempo que fue superior al primero, en el que hubo mucha marca, los celestes, jugando el fútbol más fácil de contragolpe, tuvieron la ventaja, en el minuto 10, de quedar con un hombre más en la cancha, por la expulsión de Ronald Arana.

Blooming tuvo todo para ganar el clásico, incluidos varios lapsos en los que superó futbolísticamente a sus rivales. Sin embargo los jugadores e hinchas de este equipo se fueron con las cabezas gachas, porque la que festejó finalmente fue la gente del equipo refinero.

Las cosas comenzaron a ponerse difíciles para Blooming, cuando Peña, de tiro libre descontó a los 83 minutos, haciendo renacer las esperanzas de su equipo. Y si bien durante varios minutos los dirigidos por Sa jugaron nerviosos, facilitando el repliegue celeste, en los dos minutos finales se fueron adelante, a los ponchazos, tirando centros, pero con decisión. Un minuto antes del gol del empate, Paredes salvó de la misma raya de sentencia un remate de Suárez, al continuar la jugada, le hicieron penal a Peña, que el árbitro no cobró. Luego hubo una falta cerca del área, el tiro libre lo tomó Peña y Vaca, dando el mayor brinco de su vida, les ganó a todos y de cabeza logró la ansiada igualdad, provocando un estallido de la parcialidad refinera y un impresionante silencio en los hinchas, de la hasta ese momento, bullangera hinchada celeste.

Resulta placentero escribir estas líneas, acompañadas de todo el color de una fiesta espectacular, por su inesperado final y que intentan reflejar un buen clásico, particularmente por lo visto en el segundo tiempo. Porque realmente fue un buen partido, jugado como se debe, ante 10.000 fieles que gozaron y sufrieron pero que disfrutaron -todos- con la pasión inconmesurable de sentirse identificados con ese maravilloso juego -alegría y tristeza, triunfo y caída- llamado fútbol.

Limberg Gutiérrez. Hizo los dos de Blooming.

APUNTES DESDE EL ESTADIO DE REAL

Santa Cruz, 27 (PRESENCIA) por Gonzalo Valenzuela.- Hora y media antes de comenzar el partido, las tribunas estaban casi colmadas de especadores. Blooming anunció que pondría a la venta 8.800 entradas, pero o se vendieron más o esta tarde hubo muchos de pavos, ya que fácilmente hubieron en el estadio 10.000 personas.

ooo

Las dos hinchadas, ubicadas en la cabeceras del estadio, tuvieron una guerra aparte, aunque muchas veces empleando cánticos muy groseros. La hinchada de Oriente, además de sus banderas, llevaron muchas otras con los colores de un partido político.

ooo

A propósito, las diferentes tiendas políticas no desaprovechan esta clase de acontecimientos deportivos para hacer proselitismo.

ooo

Siempre con relación a las barras bravas, la de Oriente estuvo cerca de hacer suspender el partido, ya que luego del segundo gol de Blooming, lanzaron muchos petardos que buscaban la integridad física del arquero de Blooming. felizmente se tranquilizaron, aunque al terminar el partido, y con el pretexto de festejar el empate, entraron masivamente a la cancha y fueron a provocar a sus rivales del equipo celeste.

ooo

En líneas generales el arbitraje de Juan Carlos Paniagua fue correcto. Expulsó bien a Arana, pero también debió echar a Suárez, quien, como su compañero poco antes, golpeó desde atrás a un rival. También se equivocó al no sancionar un penal en contra de Peña, segundos antes del gol del empate de Oriente.

ooo

Parabá y Gutierrez fueron las figuras más destacadas en ambos equipos. Pero también descollaron Rivero, Vaca, Fernández en Oriente y Tórrez, Merlo, Paz, Yabeta y Angulo, en Blooming.

ooo

El técnico de Guabirá, Dalcio Giovagnoli, que presenciaba el partido, se puso contento cuando le confirmaron que Destroyers le había ganado a Wilstermann en Cochabamba. En declaraciones a un medio radial dijo que lo mejor de todo es que Guabirá depende ahora de sus propias fuerzas.

LA SINTESIS

BLOOMING 2

Gutierrez, 2' PT
Gutiérrez, 19' ST

25	Manuel Tórrez
2	Renny Ribera
3	Gustavo Paredes
4	Lorgio Alvarez
5	Juan C. Paz
6	Javier Zegarra (15 Pablo Izaguirre)
7	Gustavo Merlo (José L. Ortiz)
8	Milton Melgar (c)
9	Victor H. Antelo
10	Limberg Gutierrez
11	Guery Yabeta

ESTADIO: Club Real
ARBITRO: Juan C. Paniagua
ASISTENTES: Harold Valda y Jorge Calderón
PUBLICO: 10.000 personas aproximadamente
TEMPERATURA: 27° C
EXPULSADO: Ronald Arana (OP)

ORIENTE 2

Peña, 38' ST
Vaca, 46' ST

1	Leonardo Fernández
2	Wilson Escalante
3	Angel Parabá
4	Carmelo Rocha (17 Henry Vaca)
5	Sergio Rivero (c)
6	Ronald Arana
7	Roly Paniagua (15 José Peña)
8	Ismael Britez (16 Buenaventura Ferreyra)
9	Sergio Diduch
10	Raúl Medeiros
11	Róger Suárez

LIGA DEL FUTBOL PROFESIONAL BOLIVIANO

TORNEO APERTURA "ENRIQUE BUJOLD"

SERIE A

EQUIPOS	PJ	PG	PE	PP	GF	GC	DIF	PTS	PROXIMO RIVAL
The Strongest	9	5	4	0	16	3	+13	19	Independiente
Bolivar	8	3	3	2	10	7	+3	12	Chaco
San José	9	3	3	3	14	14	0	12	Bolivar
Chaco	8	3	1	4	11	17	-6	10	Bolivar
Independiente	9	3	1	5	13	15	-2	10	The Strongest
Municipal	9	1	4	4	10	18	-8	7	Chaco

LO QUE VIENE ➡ Miércoles 30, La Paz: Bolivar - Chaco

SERIE B

EQUIPOS	PJ	PG	PE	PP	GF	GC	DIF	PTS	PROXIMO RIVAL
Blooming	9	6	2	1	23	9	+14	20	Destroyers
Guabirá	9	5	1	3	15	12	+3	16	Oriente
Wilstermann	9	5	0	4	12	11	+1	15	Real
Oriente	9	2	3	4	10	13	-3	9	Guabirá
Real	9	2	2	5	12	18	-6	8	Wilstermann
Destroyers	9	2	2	5	10	18	-8	8	Blooming

LO QUE VIENE ➡ Miércoles 30, Santa Cruz: Real Santa Cruz-Wilstermann

NUMEROS DE LA LIGA

PARTIDOS	53	TOTAL LIGA 1977-96	4.313
GOLES 1996	56	TOTAL LIGA 1977-96	13.415

LAS CINCO CIUDADES

CIUDAD	PARTIDOS	GOLES	PENALES	EXPULSIONS
COCHABAMBA	5	10	0	3
LA PAZ	17	45	4	17
ORURO	5	17	2	4
SANTA CRUZ	22	71	9	26
SUCRE	4	13	2	6
TOTAL	53	156	17	56

PENALES

SANCIONADOS	17	CONVERTIDOS	15	ATAJADOS	2	DESVIADOS	0

PENALES

En los 53 partidos disputados hasta el presente se sancionó un total de 17 penales, de los cuales 15 fueron convertidos y los dos restante atajados.

Ernesto Vargas, de San José y Thomas N'Kono de Bolívar contuvieron ante Alberto Illanes de Inpendiente y Enrique Gutiérrez de Municipal, respectivamente.

Los equipos con más penales a su favor son: Oriente Petrolero y Guabirá, con tres. En tanto que Blooming, Municipal y Wilstermann, no tienen un solo penal a su favor.

RESULTADOS DE AYER

La Paz:
Municipal 1
Independiente 1
Oruro:
San José 3
Chaco 1
Cochabamba:
Wilstermann 0
Destroyers 2
Santa Cruz:
Blooming 2
Oriente 2

GOLEADORES

CON DIEZ GOLES
Victor Hugo Antelo, de Blooming.
CON CINCO
Luis Suárez, de San José; Fernando Ribera, de Destroyers; Carlos "Edu" Monteiro, de Real Santa Cruz.
CON CUATRO
Vidal Gonzales, de Bolívar; Juan Berthy Suárez, de The Strongest; Milton Mayguá, de Chaco; Oscar Gonzales y Tomás Gutiérrez, de Independiente; Limberg Gutiérrez, de Blooming; Mauricio Ramos, de Guabirá; Demetrio Angola, de Wilstermann.
CON TRES GOLES
Julio César Amarilla y Oscar Sánchez, de The Strongest; Nicolás Flores, y Fernando Zabala, de Chaco; Robert Espindola, Norberto Kekes, de San José; Roly Paniagua y José Peña, de Oriente.
CON DOS
Cristian Reynaldo, de Bolívar; Saturnino Netto y Mauro Blanco, de The Strongest; Adrián Blanco, Josélito Méndez y Serafín Garreca, de Municipal; Marcelo Ibáñez, de Independiente; Herlan Sánchez, de Blooming; Oscar Villegas, de Real Santa Cruz; Rodolfo Céspedes y Marcel Aradaya, de Guabirá; Martín Menacho, de Destroyers; Michel Ramallo, de Wilstermann.
CON UNO
Miguel Mercado y Dimas Flores, Vladimir Soria y Sergio Joao, de Bolívar; Luis Alberto Orellana y Mauricio Flores, de The Strongest; Augusto Andaverra, Luis Alberto Morales, Pablo Sandy y Richard Vaca, de Municipal; Richard Rojas, de Chaco; Modesto Soruco, Oscar Guzmán y Róger Vera, de San José; Alberto Illanes, Henry Coronado y Fabio Setzas, de Independiente Petrolero; Róger Suárez, Raúl Medeiros, Ronald Arana y Henry Vaca, de Oriente; Hebert Arandia, Gustavo Merlo, Pablo Izaguirre, José Luis Ortiz y Juan Carlos García, de Blooming; Ricardo Martínez, Claudio Ali, Aníbal Audamás y Armando Ibáñez, de Real Santa Cruz; Héctor Céspedes, Martín Liguri, Nicolás Suárez, Marco Cardona, Carlos Santistevan, Limberg Méndez y Mario Salvatierra, de Guabirá; Morgan Mendoza, Alvaro Peña y Sandro Vaca, de Destroyers; Carlos De Andrade, William Ramallo, Elder Santos, Marcelo Galindo, Julio César Tauwing, de Wilstermann.

EN LA HISTORIA DE LA LIGA DESDE 1977
Juan Carlos Sánchez (263), Víctor Hugo Antelo (254), Fernando Salinas (201), Jesús Reynaldo (198), Raúl Horacio Baldessari (160), Silvio Rojas (136), Erwin Romero (134), Carlos Borja (125), Arturo García (125), Jorge Hirano (123), Gastón Taborga (118), William Ramallo (115), Alberto Ayala (110).

ARBITROS

En la última fecha se registró el debut de dos nuevos árbitros dirigiendo cotejos de la Liga Profesional: Raúl Camacho, en Oruro y José Quiroga, en Cochabamba; con los cuales el número de jueces que dirigieron los 53 partidos disputados hasta el presente, asciende a 23.

oOoOo

Los jueces que dirigieron mayor número de cotejos son: Juan Carlos Lugones y Juan Carlos Paniagua, cinco cada uno.

oOoOo

Juan Carlos Paniagua figura como el árbitro más severo, quien apeló doce, veces a la tarjeta roja; en este aspecto le sigue Marcelo Ortubé, con seis expulsiones.

oOoOo

Juan Carlos Lugones y Pablo Peña, figuran como los jueces que sancionaron mayor número de penales, tres cada uno.

TABLA DEL DESCENSO

EQUIPOS	PARTIDOS			PUNTOS			PROMEDIO
	1995	1996	1997	1995	1996	1997	
BLOOMING	—	—	9	—	—	20	2.2222
BOLIVAR	28	26	8	43	55	12	1.7741
SAN JOSE	28	26	9	51	44	12	1.6984
ORIENTE	28	26	9	49	47	9	1.6666
THE STRONGEST	28	26	9	44	42	19	1.6666
GUABIRA	28	26	9	53	22	16	1.4444
WILSTERMANN	28	26	9	33	34	15	1.3015
REAL S.C.	28	26	9	34	37	8	1.2539
CHACO	—	26	8	—	30	10	1.1764
MUNICIPAL	—	26	9	—	34	7	1.1714
INDEPENDIENTE	28	26	9	35	28	10	1.1587
DESTROYERS	28	26	9	33	26	8	1.0634

Le ofrece una millonaria propuesta económica

BOAVISTA QUIERE QUE SANCHEZ SE QUEDE TRES TEMPORADAS MAS

Oporto (Portugal), 27 abr (EFE) - El Boavista portugués presentó oficialmente a su futbolista boliviano Erwin Sánchez una propuesta para renovar su fichaje por tres temporadas más, pese a que el actual contrato terminará en julio de 1998.

Según indica hoy la prensa deportiva portuguesa, la propuesta del Boavista es de un "valor financiero excepcional".

Erwin Sánchez analiza ahora la propuesta del club, en cuyo primer equipo juega desde hace seis años, pero tendrá en cuenta el anunciado interes de otros clubes.

La directiva del Boavista manifestó anteriormente que el traspaso de Sánchez "es inegociable", pero estudiará la posibilidad de negociar su traspaso si el jugador declarar públicamente su voluntad en salir.

De acuerdo con la prensa portuguesa, el entrenador del Benfica, Manuel José Silva, que durante varios años orientó a Sánchez en el Boavista, pretende al internacional boliviano para su nuevo equipo.

Sánchez comentó que se siente muy bien en el Boavista, pero dio a entender que a sus 27 años no podría rehusar una propuesta millonaria de un club como el Benfica, en el que comenzó su carrera en Portugal.

GANO BOAVISTA

El equipo de Sánchez goleó en el fútbol portugués, pero el boliviano no jugó porque está suspendido por haber sido expulsado en la fecha anterior.

Estos son los resultados de la última jornada:

Lisboa, 27 abr (EFE).- El Oporto derrotó al Marítimo de Funchal a domicilio por 2-0 y mantiene su confortable ventaja como líder del campeonato portugués de fútbol de la primera división, tras la vigésima octava jornada, finalizada hoy.

Resultados de la 28a. jornada: Marítimo de Funchal 0 - FC Oporto 2 (viernes). Farense 1 - Benfica 2 (sábado), Salgueiros 1 - Chaves 0, Estrela de Amadora 0 - Unión de Leiria 1, Boavista 7 - Gil Vicente 0, Espinho 0 - Braga 1, Rio Ave 1 - Guimaraens 1, Leza 3 - Belenenses 2.

PROXIMA FECHA

Próxima 29a. jornada (3 y 4 de mayo): Belenenses-Salgueiros, Chaves-Amadora, Unión de Leiria-Sporting de Lisboa, Setúbal-Boavista, Gil Vicente-Espinho, Braga-Farense, Benfica-Rio Ave, Guimaraens-Marítimo de Funchal y FC Oporto-Leza.

Erwin Sánchez. El Boavista no lo quiere soltar.

MUNI GOLEO 9-1 A CHACO EN SUB-16

Resultados de los partidos que se jugaron ayer por el torneo pre-juvenil e infantil organizado por la AFLP:

Domingo 27 de abril
Pre-juvenil Sub 16
Internacional F.C. 0 - A.B.B. 20
Boca Juniors 1 - Always Ready 14
Litoral 5 - Fraternidad Tigres 0
Saint Andrew's 1 - Domingo Savio 9
Chaco Petrolero 1 - Municipal 9
Infantil Sub 15
Serie "B" Naviana Blanco 2 - Litoral Olivo 0
Mascotas Sub 13
Serie "A" Litoral 2 - Don Bosco 0
Mascotas Sub 12
Serie "A" Litoral 0 - Bologna 0
Mosquitos Sub 11
Litoral 0 - A.B.B. 2
Mosquitos Sub 10
Litoral 1 - The Strongest 0
Mosquitos Sub 11
Saint Andrew's 0 - Nuevo Naviana 1
Mosquitos Sub 10
Boca Juniors 0 - Alemán 5
Bichitos Sub 9
A.B.B. 2 - Litoral 0
Bolívar 0 - Alemán 2
Bichitos Sub 8
A.B.B. 6 - Litoral 0
Bolívar 0 - Alemán 2
Mascotas Sub 13
Serie "A" Bolívar 7 - Chaco Petrolero 1
Mosquitos Sub 11
Don Bosco 2 - A.F.I. 3
Mosquitos Sub 10
Bolívar 3 - San Ignacio 0
Mosquitos Sub 12
Serie "B" Fraternidad Tigres 2 - Fut. Palomar 1
Mosquitos Sub 11
Bolívar 1 - Municipal 0
Mascotas Sub 13
Serie "B" Fraternidad Tigres 1 - Municipal 7
Serie "B" Liga El Tejar 2 - A.F.I. 3
Mascotas Sub 13
Serie "A" Nuevo Naviana 1 - San Ignacio 4
Serie "B" Huayna 0 - A.B.B. 7

BAMIN REAL POTOSI GANO A NACIONAL

Potosí, (Presencia), por Edgar Bohrt.- Bamin Real Potosí, se impuso a Nacional Potosí, por la cuenta de dos goles contra uno, en cotejo de pretemporada, ante aproximadamente unas mil personas que asistieron al estadio Mario Mercado.

La apertura del marcador se produjo a los 22 minutos del primer tiempo, luego de un centro de Miguel Flores, que dejó sin marca a Juan Carlos Aramayo que con golpe de cabeza venció al pórtico defendido por Juan Carlos Giardina de nacionalidad Potosí- que mejor debut no podía tener- para abrir el marcador.

De ahí en adelante comenzó a hacerse evidente el dominio del plantel "realista" que al cabo del primer tiempo había llegado en mayores oportunidades al arco contrario.

En el complemento las acciones se mostraron siempre favorable a Bamin Real Potosí, que bajo la dirección técnica de Antonio Ortega se observó jugadas bien realizadas, con pasos precisos. En el minuto 32 Oscar Huanacio, capitán de los "realistas", con frentazo limpio, después de un rebote conquistó el segundo tanto en favor de Bamin Real Potosí.

En el minuto 39, ante desafortunada acción, Nelson Salamanca tocó el balón con la mano, penal decretado por el juez Freddy Flores de buena actuación.

Carlos Da Silva con disparo fuerte a la derecha del portero Marco Colque de Bamin Real Potosí, descontó al tanteador.

Los "realistas" cumplieron su objetivo de ganar el pleito de carácter amistoso, ante un Nacional Potosí que bajo la dirección técnica de Raymundo Torrez, no mostró absolutamente nada bueno.

Con Nuñez al mando

THE STRONGEST VUELVE AL TRABAJO

Después de tres días de receso, el primer plantel de The Strongest reanuda este lunes, en doble turno, su preparación con miras al cotejo que deberá sostener el venidero domingo en la ciudad de Sucre ante Independiente Petrolero en la última fecha de la primera fase del certamen liguero de la presente temporada.

The Strongest es el único equipo invicto del torneo liguero RP Enrique Bujold y es uno de los dos clasificados para la semifinal que se jugará en fechas 7 y 11 de mayo.

Los atigrados trabajarán hoy, mañana y pasado en doble turno y en los siguientes días en sólo un turno.

El conjunto gozó de tres días de descanso, debido al matrimonio del técnico Manolo Nuñez, que el pasado viernes contrajo nupcias en la ciudad de Santa Cruz con Fabiola Landivar. El entrenador regresó anoche de la capital cruceña.

MAURO BLANCO

El mediocampista atigrado Mauro Blanco señaló sobre su actual momento deportivo que "hasta haora le estoy muy agradecido a la gente de The Strongest que me ha dado la oportunidad de vestir la camiseta del tigre y lo que quiero es seguir respondiendo a esa confianza, trabajando con humildad y sacrificio para así poder seguir dando satisfacciones a los hinchas, dirigentes y cuerpo técnico", declaró el futbolista que ayer asistió al partido que se jugó en el Estadio Rafael Mendoza de Achumani, donde estuvo acompañado por su esposa Roxana y sus dos hijos.

"Creo que hasta ahora estamos yendo por buen camino y lo que no tenemos que hacer es creer que conseguimos muchas cosas, porque en realidad no es así y se debe seguir trabajando intensamente", dijo.

SHEILA Y PASION POR BEACH VOLEY

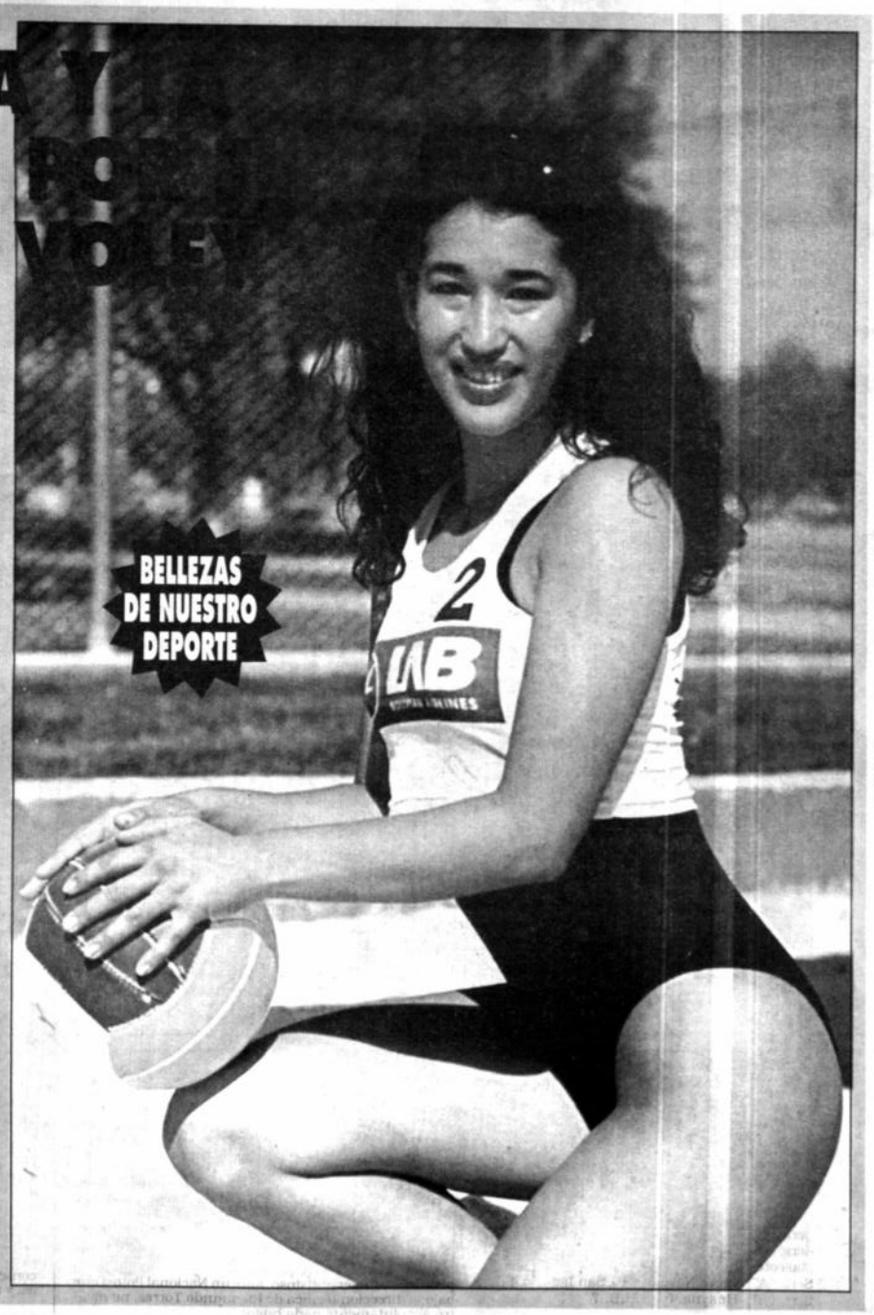

Su nombre es Sheila Cuellar Leigue. Jugó el torneo Sudamericano de Voleibol de Playa que terminó este domingo en Cochabamba. No fue figura descollante, pero le puso color y alegría a la cita internacional de este deporte.

"Fue una linda experiencia haber jugado esta etapa. Me cayó de sorpresa, ya que no pudo retornar a tiempo del interior Zulema Céspedes y entonces me llamaron y no dejé pasar la oportunidad", dice sonriente y siempre linda.

Desde niña juega al voleibol de piso y agradece su formación al Club Olympic y la familia Pavisic. "Hace dos años que juego el de playa. Es un deporte que me gusta y me ayuda mucho en mi formación", dice.

Nació en La Paz. El pasado 3 de enero cumplió sus 21 años, pero se siente muy cochabambina.

"Soy paceña de nacimiento, ya que poco después me vine a Cochabamba donde estudie, crecí y hoy estoy en la universidad estudiando odontología donde me va muy bien", comenta Sheila mientras las cámaras fotográficas y cámaras de TV no desperdician de tomar imágenes de esta modelo.

"Combino muy bien mi actividad del deportiva con el modelaje y lo confieso, que este último me da algún dinero, bueno...es profesional", dice.

Sheila juega en el torneo oficial de volibol, en filas de Universidad de San Simón.

"Quiero cumplir un buen papel y para ello estoy entrenándome mucho. Creo que toda meta necesita de sacrificio y yo haré eso para buscar triunfos en el deporte. Elegí estas dos cosas que dan muchos amigos y te das a conocer. Eso me gusta", comenta y evita hablar de sus medidas. "De eso...no hablo" y deja al amigo lector su consideración.

Esta linda modelo y deportista gusta de la selección nacional y considera que el equipo repuntará en lo que resta de la eliminatoria mundialista, pero en el torneo liguero..."Soy de Bolívar, es un equipo muy bueno y el más profesional del país. Tiene buena campaña en la Copa Libertadores y estoy segura que seguirá avanzando".

Como muchas mujeres, tienen admiración por el golero Carlos Leonel Trucco y el defensor Luis Cristaldo. "El arquero me gusta por lider y refleja un carisma que le da personalidad al equipo donde juega. El defensor, por su garra, su juego y porque nunca desmaya".

Shiela gusta de la música nacional, la moderna y de toda lectura que no le falta en el velador.

Por hoy tiene su objetivo: Ser número en el modelaje y superarse en el voleibol.

Por Edgar Tejerina

López viaja hoy por la mañana a Santiago de Chile

"ENCONTRE A LOS JUGADORES, AHORA DEJENME TRABAJAR"

- "Nadie tiene el puesto seguro"
- "Nunca he sido caprichoso"
- "La selección no es equipo barrial"

Antonio López dice que ya encontró el grupo ideal de trabajo en la selección. Por eso no quiere que nada se interponga en su trabajo.

El español fiel a su temperamento, encontró la respuesta de sus dirigidos, es más asegura: "entendieron bien el mensaje que les he dado".

Por eso le molesta que surjan presiones de algún sector por la inclusión de Gustavo Quinteros y Victor Hugo Antelo.

"Lo que tienen que entender es que estamos en la selección y no en un equipo de barrio; en este equipo no todo pasa por lo futbolístico sino por muchas otras cosas".

Ante la consulta quiso especificar su mensaje: "En lo particular quiero gente que me responda en cualquier posición de juego, que no me ponga excusas, que si está en el banquillo trabaje para ser titular; lo importante es que tengo las ideas muy claras y las voy a defender porque se que en esto el que se equivoca y el que sale adelante es el entrenador", enfatizó.

Se refirió a Julio César Baldivieso en forma especial: "lo conozco bien, todo depende de él; futbolísticamente no tengo dudas, Julio sabe que es lo que queremos, ha estado en el anterior proceso y a mi me conoce bastante".

López, por eso descartó cualquier capricho suyo en la designación de jugadores: "No voy a ser tan tonto como para quitar a un jugador que me arregla los problemas en el campo, nunca voy a apartar a un jugador por capricho, nunca lo he hecho con nadie; por ejemplo a Vladimir no lo llevamos a la Copa América porque no estaba bien y ahora es titular indiscutible. Otro caso es Ramallo a quien no lo llevé a la Copa América, pero lo convoqué para estas eliminatorias y que tuvo su oportunidad pero no le fue bien".

López aseguró que lo importante es que se ha entendido su mensaje y la mayoría ya lo hizo: "Aquí todos tienen que venir a ganarse un puesto, llamense como se llamen y eso es lo que necesito".

AYUDANTE

En relación al ayudante de campo de la selección nacional, López señaló que no se trata de buscar a uno, sino que ante la renuncia de Luis Orozco, el puesto ha quedado cesante y hasta el momento no se ha cubierto.

"Por la cantidad de compromisos que tenemos se debe que cubrir esa vacante; en ese sentido, nosotros estamos viendo posibilidades pero no hay nada definido", señaló.

Manolo Núñez es un hombre que suena bastante, pero "no quiero decir nada, hay mucho que analizar", dijo López.

VIAJE

Hoy en horas de la mañana, Antonio López viajará a la ciudad de Santiago de Chile donde piensa analizar el rendimiento de Venezuela.

Una vez registrado el partido, viajará rumbo a Lima, donde conversará con la dirigencia de Universitario para la cesión de Fernando Ochoaizpur a la Copa América y eliminatorias.

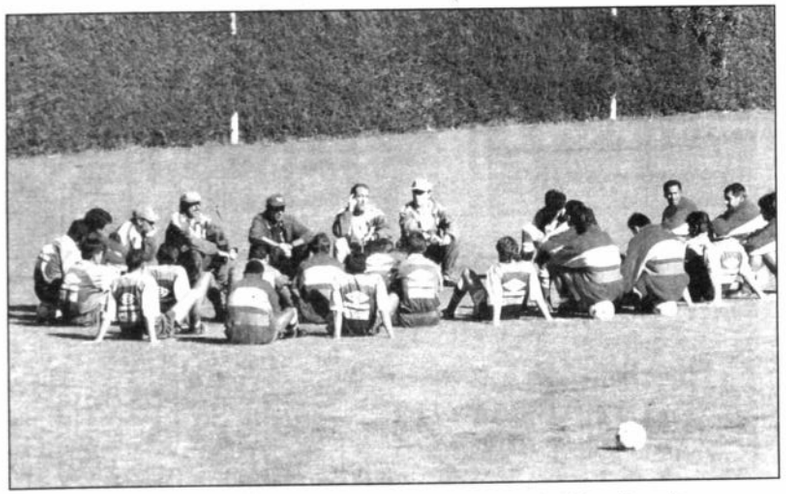

Antonio López habla con los integrantes de la selección. Todos apuntan al partido con Venezuela.

COSTA RICA GANO TORNEO UNCAF

Guatemala, 27 abr (EFE).- Costa Rica se adjudicó hoy el título del IV Torneo de Naciones de la Unión Centroamericana de Fútbol (UNCAF), que se disputó en Guatemala, al empatar en el partido final 1-1 frente a su similar de Guatemala.

El gol de la ventaja para Costa Rica fue conseguido por Rolando Fonseca, mientras que Juan Funes igualó el marcador, cuando faltaban tres minutos para terminar el encuentro.

Dos minutos habían transcurrido del inicio del partido, cuando el artillero Fonseca ganó la espalda a la defensiva rival, quedó solo con el balón dentro del área y lo tocó hacia la izquierda del arquero Edgar Estrada, que no pudo desviar el tiro.

Con la temprana ventaja, los costarricenses impusieron un férreo cerrojo defensivo, que impedía la movilidad "chapina" y frenaba cualquier avance.

Por el contario, las jugadas de contragolpe de los costarricenses llevaban peligro al arco de Estrada, y evidenciaban las enormes deficiencias de la línea baja del cuadro local.

Molestia en Oruro Royal

FBF NO DESEMBOLSO 15.000 DOLARES

Oruro, 27 Abr (ERBOL).- Dirigentes de la Federación Bolivia de Fútbol se "burlaron" del club Oruro Royal, denunció el presidente de esa institución, Rubén Miranda, al lamentar la actitud con el club más antiguo de Bolivia.

Hasta la fecha, la Federación no entregó al club Oruro Royal los 15.000 dólares comprometidos, como homenaje a los cien años de vida que cumplió el pasado 26 de mayo.

Miranda dijo que los 15.000 dólares debían hacerse efectivos, en oportunidad del encuentro internacional Bolivia-Jamaica, jugado en esta ciudad hace más de un mes.

El espectáculo no fue del todo convincente, principalmente por la mala disposición de lo jugadores caribeños que hicieron un espectáculo deplorable, muy criticado por esos días.

Lamentablemente, los directivos del club Oruro Royal continúan esperando la voluntad de los directivos de la Federación Bolivia de Fútbol.

la revista
deportiva
PRESENCIA

BLOOMING,
Otro clasificado
a la semifinal

TIPO IP-40 (NB 011)
SUPERIOR
PORTLAND
CEMENTO SUCRE
FANCESA
CONTENIDO NETO 50 Kg
INDUSTRIA BOLIVIANA

PRESENCIA del PAIS
La Paz, Bolivia, lunes 28 de abril de 1997

CEMENTO PORTLAND SUPERIOR
- Mejor trabajabilidad
- Gran impermeabilidad
- Excelentes resistencias mecánicas
- Menor retracción y fisuración técnica
- Menores problemas frente a reacciones agregados - álcalis y agentes químicos

Desde Sucre... el cemento del Futuro

En esta Edición

Pesca

Comenzó la pesca comercial del sábalo en Villamontes y se prolongará hasta julio (página 4).

Alcaldías
En Santa Cruz piden al gobierno mayor fortalecimiento a 47 municipios rurales (página 2).

Cemento

Fancesa puso a la venta su nuevo producto: Cemento portland con puzolana (página 3).

Garantes
Brasil y Argentina pretenden convertirse en los garantes del equilibrio militar en Sudamérica (PRESENCIA del Mundo, página 7).

Rehén
Un rehén del MRTA recibió una biblia con un pequeño transmisor camuflado, que permitió iniciar el asalto (PRESENCIA del Mundo, página 6).

Denuncia

El presidente de la CEB, Julio Terrazas, condenó la "cultura de la muerte" (página 4).

400 personas son las damnificadas, en zona este de La Paz

De 70 viviendas, sólo quedaron escombros

El fenómeno que ataca ahora al barrio Germán Jordán es una reactivación geológica, que provoca el deslizamiento de tierra, que ayer ya afectaba a los vecinos de Villa Armonía y IV Centenario. Las familias viven una situación desesperante; recuperaron sólo una parte de sus pertenencias; sus casas van en dirección de un barranco, próximo al río Orkojahuira. Unos 1.500 escolares dejarán de asistir a clases desde hoy, porque el derrumbe afectó una parte del colegio Pedro Poveda.
(Página 5)

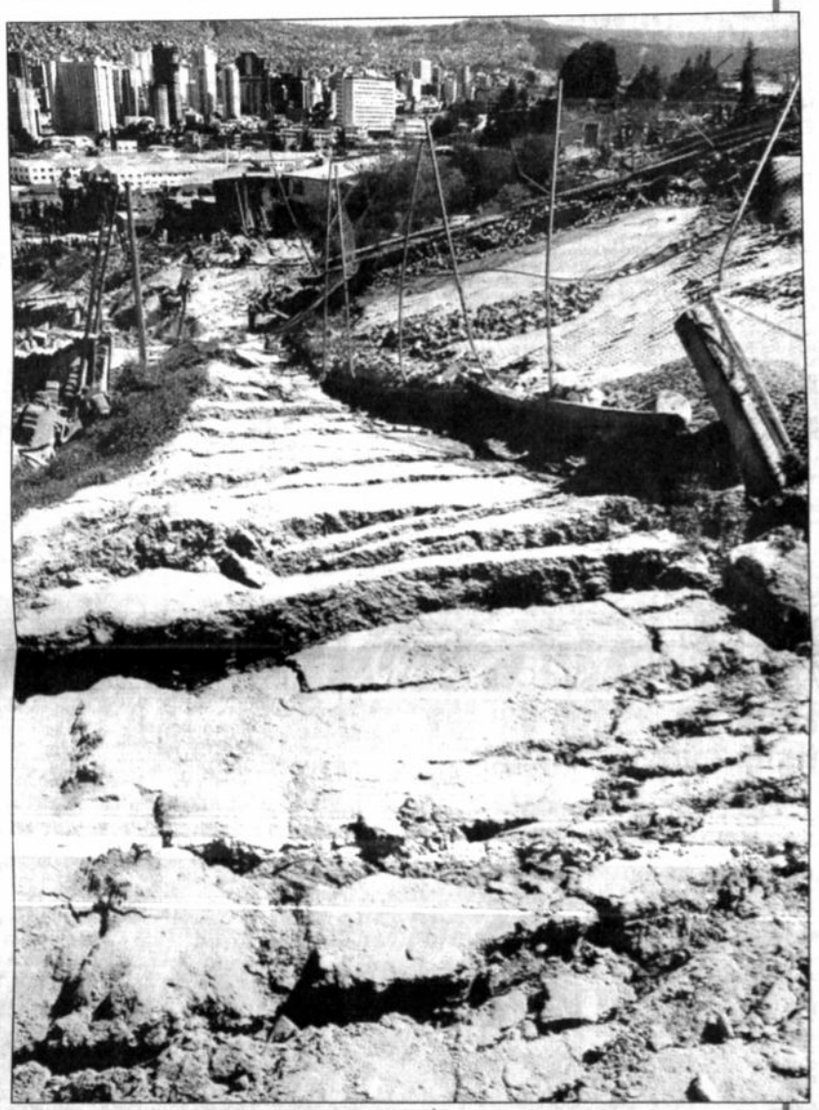

TRAGEDIA.- *Esto quedó de un barrio que estaba declarado como "zona negra".*

Perdió su casa y no sabe dónde irá a vivir.

Algunos de los objetos recuperados.

A cuatro cuadras del desastre se arman carpas.

Cuánto abuso a los menores.

En la ciudad de Oruro

Una menor entregada casi por gratificación

El Código Penal tipifica este hecho como un caso de tráfico de menores, y por tanto es penalizado.

Una menor, en la ciudad de Oruro, fue entregada a una familia sin que se hayan cumplido con los trámites correspondientes y, lo que es peor, "como un acto de cooperación a la institución", según un informe recibido por la Fiscalía de Familia y el Juzgado del Menor.

Este caso es investigado para establecer por qué el Servicio Tutelar del Menor dispuso el egreso de la menor Sandy, bajo la absoluta responsabilidad de los esposos Pérez.

El caso involucra a la ex directora de Gestión Social, Gladys Salazar de Pérez, cuñada de los receptores y máxima autoridad de la Dirección de Asistencia Social, por ende de Servicios Tutelares; otra persona involucrada en el caso es el jefe del servicio, que autorizó el egreso de la menor.

"Si hay una entrega irregular de un menor se puede ver este caso como tráfico de menores, eso está tipificado en el Código Penal", dijo la subsecretaria de Derechos Humanos, Kathia Saucedo.

(Páginas 2 y 3)

En Oruro

Una menor fue entregada sin cumplir trámite previo

No hay respeto al menor.

ORURO (PRESENCIA).- La Dirección de Asistencia Social (DAS), a través de Servicios Tutelares, entregó una menor a una familia cercana a la ex ejecutiva de la Dirección Gestión Social, Gladys Salazar de Pérez, "como un acto de cooperación a la institución" por la recepción de una niña, en 1995.

La denuncia se advierte en un informe de baja (11 de septiembre de 1995) presentado por el jefe de Servicios Tutelares de la Dirección de Asistencia Social (DAS), Juan Carlos Hinojosa.

El escrito fue presentado en días pasados a la Fiscalía de Familia y al Juzgado del Menor en la que se indica que la menor Paola Andrea Sandy salió del Centro de Formación Infantil "como un acto de cooperación a la institución", sin cumplir ningún trámite previo.

Este caso es investigado para establecer por qué el Servicio Tutelar del Menor dispuso el egreso de la menor Sandy, de un año de edad, bajo la absoluta responsabilidad de los esposos Pérez (Ricardo Pérez y Helen Fuentes).

El caso involucra a la ex directora de Gestión Social, Gladys Salazar de Pérez, cuñada de los receptores y máxima autoridad de la Dirección de Asistencia Social y por ende de Servicios Tutelares, autorizando el egreso de la menor el jefe del servicio.

El informe enviado por Juan Carlos Hinojosa en fecha 11 de abril de 1997 a la fiscal de Familia, Lourdes Nava de Paredes, en respuesta a dos requerimientos, manifiesta en el punto segundo que en las adopciones plenas nacionales, el caso de la menor Paola Andrea Sandy, se encuentra en trámite, pero contradictoriamente en un apersonamiento ante el juez de Partido del Menor, Moisés Gordillo Vizcarra, afirma que "la fiscal Nava desconoce el procedimiento en materia del menor cuando pide la documentación de los casos de adopción ya realizados".

Asegura que esa "documentación se encuentra en su despacho, toda vez que los mismos han finalizado y debe ser ante su despacho que la funcionaria del Ministerio Público haga las investigaciones y las que desee".

Agrega que "debe notar vuestra autoridad que por mandato del mismo Código del Menor una vez finalizados esos trámites deben ser mantenidos bajo reserva en su Juzgado (Art. 91 C. Menor), motivo por el cual esta entidad no tiene ninguna documentación al respecto".

Más adelante indica que "sí poseemos una nómina de los niños concedidos en adopción por vuestro despacho a efecto de realizar los seguimientos correspondientes, de conformidad a lo establecido en el Art. 74, 100 del Código del Menor y Art. 30 del Reglamento del Código del Menor", incluyendo "para orientación de la Fiscal Nava" un listado donde se consigna el nombre de la menor Paola Andrea Sandy, en el registro de adopciones nacionales.

Los documentos son analizados en la Policía Técnica Judicial y el Ministerio Público.

El caso motiva una investigación especial, según los funcionarios policiales, porque hay una relación directa entre la ex autoridad del DAS y las personas que recibieron a la menor para la adopción posterior.

Asimismo, se busca establecer si la adopción está concluida o si al contrario todavía se mantiene en proceso de trámite como indica en sus dos versiones el jefe de Servicios Tutelares de la Dirección de Asistencia Social.

Subsecretaría de Derechos Humanos:

Entrega de niños para adopción está tipificada como "tráfico"

Pues en el proceso se requieren pruebas y la decisión final la da un juez. También denunció que desde hace dos años que no se da cumplimiento a un fallo judicial para repatriar a cuatro niños de Italia, adoptados irregularmente.

Cualquier entrega de un menor ya es un "tráfico" y eso está penado.

ORURO (PRESENCIA).- "Si hay una entrega irregular de un menor, se puede ver este caso como tráfico de menores, eso está tipificado en el Código Penal", dijo la subsecretaria de Derechos Humanos, Kathia Saucedo, al referirse al caso que involucra a funcionarios del Servicio Tutelar en la autorización del egreso de niños con fines de adopción.

Explicó que puede tipificarse este hecho como tráfico de menores y por ello está dentro del Código Penal porque en su consideración judicial requiere de un proceso penal donde se tienen que aportar pruebas y obviamente la decisión final es la de la autoridad jurisdiccional que conozca el caso.

Sobre la participación de los funcionarios de la Dirección de Asistencia Social (DAS), también como abogados patrocinantes en el caso de las adopciones, indicó que debe intervenir el Colegio de Abogados porque habría una actitud irregular de sus miembros.

Sin embargo aclaró que "no hay que olvidar que también hay tipos penales como patrocinio infiel, asociación delictuosa que se pueden aplicar de acuerdo a las nuevas normas del Código Penal que son bastante modernas".

MINISTERIO PUBLICO

A su juicio el Ministerio Público no tiene que esperar cartas del Ministro de Justicia ni denuncias del presidente de la Comisión de Derechos Humanos de la Cámara de Diputados, Juan del Granado, sino actuar de oficio en estos casos, mucho más si son menores de edad, sin esperar que alguien solicite expresamente la intervención de los fiscales.

Aclaró que la Fiscalía es la llamada por ley en caso de existir una acción irregular sobre cualquier tema para iniciar la acción penal. Aunque se vio muchos casos penados en el Chapare en los que el Ministerio Público no está tomando acciones concretas.

"Lo que hemos visto en el Chapare puede estar sucediendo en otros distritos y como puede ser el caso de Oruro", agregó.

CUATRO NIÑOS

Con relación a los cuatro niños bolivianos que fueron llevados para la adopción en Italia, Saucedo dijo que se conoció en la Fiscalía que ellos habían sido sacados de Bolivia y entregados en adopción por su madre en Italia.

"El padre, después de cinco años de peregrinaje, ganó un Amparo Constitucional, pero las instituciones involucradas hasta la fecha no repatrían a los niños", añadió.

Explicó que este hecho motivó para que en las reformas del Código Penal, el incumplimiento de los fallos provenientes de un Amparo Constitucional o un Recursos de Habeas Corpus, sea sancionado porque las autoridades de cualquier instancia tienen la obligación de cumplir.

"Este caso nos sirvió de base en el Ministerio y se evidenció que hubo una entrega irregular de niños, de tres y doce años, quienes pese a tener el Amparo Constitucional resuelto, hasta la fecha nadie lo cumple y los niños continúan en Italia, habiendo transcurrido dos años", insistió.

Ahora afirmó, sobre el particular ya hay una posición concreta, que el incumplimiento a dichos fallos y decisiones judiciales son penados por y no importa si una auto pública o privada deb sujeta a procesamient en caso de desacato.

Adopciones en Santa Cruz

El nuevo Código del Menor tiene muchos vacíos

SANTA CRUZ (PRESENCIA).- La institución Defensa del Niño Internacional (DNI), regional Santa Cruz, considera que el nuevo Código del Menor que entró en vigencia en el país en 1992, tiene muchos vacíos, contradicciones y duplicación de competencias, falencias que impiden su fiel cumplimiento.

Citó por ejemplo que al ex organismo nacional del niño, mujer y familia (ONAMFA), debía sustituir las Defensorías, pero eso no se aplica porque la ley otorga esa responsabilidad a los gobiernos municipales.

Como esos hay varios problemas, explicó Sonia Soto, directora del DNI.

Las adopciones que debían ser canalizadas por las Defensorías que, a su vez tendrían que funcionar en los barrios de la ciudad, ahora son realizadas por el Servicio Social dependiente de la Secretaría de Desarrollo Humano.

Pese al empeño que ponen las actuales autoridades, las limitaciones de personal, de financiamiento, impiden que se cumplan los plazos exigidos por Ley para las adopciones, añadió.

Por su lado, el Juez Primero de Partido del Menor, Pastor Carrillo, informó que ciertamente han habido dificultades para la puesta en marcha de los dos únicos juzgados que funcionan en Santa Cruz.

El mayor problema es quién canaliza e investiga los antecedentes de los solicitantes de adopción y otros elementos que debe recibir el juez para dictaminar en justa ley la adopción

Declaró que desde 1984, cuando entraron en funcionamiento los dos juzgados, se han dado curso a 50 adopciones internacionales y 32 nacionales.

Como se ha de entender, los requisitos para las adopciones nacionales e internacionales son diferentes.

Adopción nacional

Se requiere:

- Solicitud del organismo social.
- Certificado de buena salud física y mental de los solicitantes.
- Informe pormenorizado de la situación social y económica de los solicitantes.
- Informe pormenorizado de la situación del menor a ser adoptado.
- El solicitante de la adopción debe tener más de 25 años y ser mayor, como mínimo por 15 años del adoptado.
- Solicitante no debe tener antecedentes policiales ni penales.

Adopción internacional

- Solicitud del organismo social.
- Certificado de idoneidad de los solicitantes extendido por autoridades del país del solicitante.
- Los solicitantes en este caso deben ser casados y deben acreditar con certificado de matrimonio.
- Los solicitantes deben ser mayores de 25 años.
- Certificado que acredite buena salud física y mental de los adoptantes.
- Informe de solicitud a organismos sociales del país de los adoptantes.
- Certificado de haber recibido formación y preparación para ser padres adoptivos.
- Antecedentes penales y judiciales.
- Los menores a ser adoptados no deben ser mayores de 6 años.
- Debe demostrarse el estado de total abandono del menor solicitado, quien no debe tener familiar alguno.
- Deben existir convenios o cartas de intenciones de adopción del país de origen del solicitantes con Bolivia.

ADOPCION.- *Pese al empeño que ponen las actuales autoridades, las limitaciones de personal, de financiamiento, impiden que se cumplan los plazos exigidos por Ley para las adopciones.*

En el caso de las adopciones ilegales

"Prefectura de Oruro no ampara a nadie"

Prefecto Novillo anuncia sanciones contra funcionarios que actuaron al margen de la Ley

ORURO (PRESENCIA).- "La Prefectura no ampara a nadie en la investigación de los trámites para el egreso de menores con fines de adopción, las personas que actuaron al margen de la Ley deben ser sancionadas", dijo el prefecto Tito Novillo, al hacer conocer que remitió un informe al Ministro de Desarrollo Humano para establecer responsabilidades por estos hechos.

Explicó que el referido informe fue elaborado por la directora de la Dirección de Gestión Social (DGS), Ingrid Antezana, donde hay detalles sobre el cumplimiento de funciones en la oficina de Servicios Tutelares a partir de lo establecido en el Manual de Procedimiento de Ingresos al centro de acogida y la realización de trámites de pérdida de autoridad paterna o materna, estado de abandono y adopciones, que rigen en la Resolución Suprema 086-A/96.

El informe fue elaborado y remitido a solicitud de la Asesoría Jurídica del Ministerio de Desarrollo Humano para que se investigue cada caso, por tratarse de un tema delicado y que compromete a funcionarios administrativos de acuerdo a las denuncias conocidas, dijo.

INFORME AL MINISTRO

Detalló que en el informe enviado a La Paz se consignan los trámites de adopción con sentencia ejecutoriada; los procesos que se encuentran en trámite en el Juzgado del Menor; de las adopciones internacionales, recién iniciadas; un detalle de los niños que supuestamente no aparecen y los procesos por pérdida de autoridad paterna, estado de abandono y otros particulares.

Asimismo, dijo que instruyó a la directora de Gestión Social que agoten todos los esfuerzos y realice una investigación para establecer quiénes son los directos involucrados en el egreso irregular de niños con fines de adopción y, advertir si en el informe se cumplieron con todos los casos previos establecidos por Ley.

"En el caso de los menores la política de gobierno es otorgarles toda la protección necesaria y, por eso, no se pueden cometer errores como los denunciados", aseguró Novillo, al afirmar que eso constituye un atentado contra un precepto constitucional que les otorga la ley para proteger a los niños.

Manifestó que de igual forma la Policía Técnica Judicial (PTJ) y las autoridades del Ministerio Público tienen amplias garantías para investigar los hechos denunciados que se habrían cometido al margen de la Ley, para esclarecer y sancionar a los infractores.

DESARROLLO HUMANO

El secretario departamental de Desarrollo Humano, Freddy Ontiveros, confirmó la visita de la funcionaria del Ministerio de Desarrollo Humano, Ana Bakovic, quien ya realizó una revisión preliminar de la documentación que existe sobre los trámites de adopciones en Servicios Tutelares de la Dirección de Asistencia Social (DAS) para emitir un informe y determinar si existieron o no infracciones y, si se cumplieron los pasos previos para el egreso de los infantes y la consiguiente entrega a las familias sustitutas.

"En su momento haremos conocer el resultado de la investigación", anunció.

Hay preocupación por pro... gerlos.

Se pide fortalecimiento para Amdecruz

SANTA CRUZ (PRESENCIA).- La Asociación de Municipios de Santa Cruz (Amdecruz) solicitó a la Secretaría de Participación Popular, fortalecimiento para constituirse en un ente de coordinación entre los 47 municipios de Santa Cruz y el Poder Ejecutivo departamental y nacional.

Amdecruz se ha convertido, hasta el momento, en un canalizador de proyectos y, también trabaja en la capacitación de funcionarios de todos los gobiernos municipales de Santa Cruz.

También desde esta institución se han impulsado varias acciones entre municipios para resolver problemas comunes, como el agua potable en los valles cruceños, caminos en la región de Chiquitos y otros.

René Zambrana, gerente general de Amdecruz, señaló que con un poco de apoyo se podrá convertir a esta asociación en un ente promotor de municipios productivos.

Para ello, hay que potenciar Amdecruz con un equipo multidisciplinario que brinde a los municipios asistencia técnica y asesoramiento directo, añadió Zambrana.

En Potosí, 335 niños quieren ser adoptados

"Por favor, llévenme a mí"

Las dramáticas escenas se repiten todos los días en hogares de niños en Potosí. Desde la promulgación del nuevo Código del Menor, más pequeños tienen la posibilidad de tener padres adoptivos

POTOSI (PRESENCIA).- La mayoría no comprende por qué está solo, pero sí entiende que necesita una familia. Quizás por ello, cuando alguna pareja que visita los centros estatales de la niñez para adoptar un niño, los menores se abalanzan hacia los posibles padres, pidiéndoles "por favor, llévenme a mí".

El juez del menor, Bernardo Tavera, aseguró que "esas desgarradoras escenas se repiten casi siempre en los hogares potosinos", cuando los solicitantes de una adopción los visitan.

La autoridad judicial asegura que en Potosí no se produjeron irregularidades en la adopción de menores, debido a que la actual Unidad de Servicio Social (ex ONAMFA) está en permanente contacto con el Juzgado del Menor y casi no hace nada sin consultar.

El fiscal en Materia Familiar, Abigael Burgos, ratificó la versión del juez y aseguró que el Ministerio Público es celoso en su función de precautelar los intereses de los niños cedidos en adopción.

Desde que se creó el Juzgado del Menor, a raíz de la promulgación del nuevo Código de la materia, unos 25 niños huérfanos fueron cedidos en adopción y dos de éstos ahora viven en el extranjero, con las personas que quisieron asumir su paternidad.

Durante 1996 concluyeron nueve procesos de adopción y, se autorizó uno a favor de ciudadanos extranjeros.

Tavera dijo que las únicas dos adopciones a favor de extranjeros fueron tramitadas por "Il Conventino" de Bérgamo, Italia, que es una or... ción católica que tiene cartas acordadas ... Estado boliviano.

NO TODO SON ROSAS

Sin embargo, no todo son rosas en las ad... nes que se tramitan en esta ciudad. Las obse... nes están dirigidas al nuevo Código del Men... así a la labor de los jueces.

El juez de Instrucción Primero de Familia, ... Azurduy, señaló que el actual Código ... demasiado los condiciones para la adopción ... nores y, quizás sea esa la causa para que en ... regiones se hayan producido irregularidades ...

El Código anterior establecía que sólo ... adoptar un matrimonio cuyos miembros ten... años o más, pero actualmente se ha redu... edad mínima a 25 años y el estado civil no e... en cuenta.

Y TODOS ESPERAN

Según informó la directora de Gestión ... Gisela Argandoña, en el departamento de ... existen 355 niños internos en los centros ... de asistencia.

De todos ellos, 154 están cobijados en los ... hogares de la capital y los restantes se dis... en los centros asistenciales de Caiza, Tupiza ... y Llallagua.

Argadoña aseguró que la dirección a su ... también está llamada a precautelar el interés ... niños en las adopciones, especialmente si los ... citantes son extranjeros.

Portland con puzolana

Fancesa lanzó el "Super Cemento"

CEMENTO SUPERIOR.- *Fancesa presentó hace unos días en Sucre su "Super cemento". Este lanzamiento comercial se cumplió también en Santa Cruz (se muestra en la fotografía), en el Hotel Los Tajibos.*

SUCRE (PRESENCIA).- La Fábrica Nacional de Cemento S.A. (Fancesa) puso a la venta oficialmente su nuevo producto: el Cemento Superior, que consiste en una mezcla de portland con puzolana.

El lanzamiento comercial se produjo durante un acto al que concurrieron autoridades departamentales, copropietarios, empresarios constructores, ingenieros y periodistas.

La nueva producción de Fancesa es más resistente, permite una mejor trabajabilidad, menor fisuración y retracción térmica; no da espacio a los ataques químicos y es más impermeable.

De acuerdo con la clasificación del Instituto Boliviano de Normalización y Calidad Ibnorca, existen tres tipos de cemento portland: el tipo I, el portland con puzolana tipo IP y el cemento con filler calizo tipo IF.

El cemento portland que tradicionalmente produjo Fancesa corresponde al primero de ellos, es decir al tipo I. El nuevo cemento portland con puzolana es el IP.

El nuevo producto surgió después de una prolongada investigación y un amplio proceso de pruebas y estudios según explicaron los ejecutivos de la industria.

Uno de los directores de Fancesa, Wálter Arizaga -representante de la universidad San Francisco Xavier (copropietario)- expresó su alegría porque el nuevo producto "entrará con mayor fuerza" al mercado nacional.

Todo comenzó en 1995 cuando se iniciaron las investigaciones con el asesoramiento de técnicos cubanos.

Al año siguiente, 1996, Fancesa hizo la petición de las canteras de La Calera, a unos 40 Kms de Sucre, lugar en el que se descubrió la puzolana.

Las intensas lluvias y la falta de un molino adecuado evitaron que el nuevo cemento sea lanzado al mercado nacional. En la actualidad Fancesa ya tiene un molino con el que se incrementó la producción.

El ingeniero Roberto Pórcel dijo que el cemento con puzolana "es aplicable a todo tipo de construcciones, obras estructurales, sanitarias, pavimentos, revoques, mamposterías, pisos, etc.".

El gerente de comercialización informó que el "precio de promoción" del nuevo cemento es Bs. 24.50 la bolsa de 50 kilos.

En Tarija

Los padres adoptivos quieren hijos blancos y de ojos claros

Después de elegir al niño, los padres adoptivos en Tarija, averiguan al detalle la procedencia del menor. En lo que va del año, sólo tres niños fueron entregados en adopción.

TARIJA (PRESENCIA).- Las familias tarijeñas escogen a los niños que desean adoptar y los prefieren rubios o blancos y de ojos claros, quedando al margen los morenos o de otro color de piel. También los futuros padres de estos menores averiguan al detalle su procedencia. Así informó la jefa del departamento legal de Servicio Social (ex ONAMFA), Angélica Coro. Esta actitud -según Coro-, contrasta enormemente con la de familias extranjeras que adoptan niños bolivianos, aceptando de buen grado al menor que se les entrega, una vez que el juez dicta sentencia para la adopción. "Tendría que ser así, porque cuando un hijo llega no se piensa si es blanco o negro", reflexionó Coro.

Algunas cifras

Respecto a las adopciones legales dijo que en 1995 se dieron seis a familias nacionales, en 1996 fueron 12 y en 1997 únicamente tres, aunque esta cifra puede incrementarse hasta fin de año. En cambio, las adopciones por parte de familias extranjeras en 1995 fueron tres, en 1996 siete, y en 1997 ninguna.

Coro aseguró que las familias extranjeras de países diferentes a Argentina, Chile, Perú y Ecuador son las únicas que pueden seguir con trámites de adopción. Lamentablemente estos países no firmaron una Carta de Intenciones, por lo que sus ciudadanos no pueden acceder a ser padres de niños bolivianos.

Las adopciones son positivas

Coro calificó de positivas a las adopciones, porque es mejor que un niño crezca con una familia adoptiva a que lo haga en un centro institucionalizado.

Indicó que una adopción se concreta una vez que el juez del Menor da su fallo; antes cualquier entrega es ilegal. Dijo que desde 1994 desempeña esta función, y se ejerce un estricto control en todo el departamento y, cualquier irregularidad es investigada.

Fiscalía

Sobre las denuncias realizadas el año pasado contra la funcionaria de Gestión Social de Yacuiba, María René Barrios, en sentido de que efectuó una adopción ilegal, Coro sostuvo que el caso pasó a la Fiscalía de Distrito.

"Nuestra tarea concluyó con la elaboración de informes", dijo al referir a este caso. La presunta implicada, actualmente es candidata al Parlamento en las listas del MNR.

A diferencia de los extranjeros

Muy pocas familias bolivianas adoptan niños cochabambinos

COCHABAMBA, PRESENCIA.- Distintas razones, entre ellas, económicas, sociales y temor, hacen que la adopción de menores cochabambinos por parte de familias bolivianas sea mínima y, por el contrario, hay varias solicitudes de extranjeras.

A la fecha, en la Unidad de Servicio Social, ex ONAMFA, cursan 14 solicitudes de familias residentes en otros países que desean hacerse cargo de menores abandonados de hogares dependientes del Estado.

El jefe del Servicio Tutelar del Menor y Adopciones, Marco Ayala Soria, reveló que se tiene "buenos reportes" de las adopciones realizadas hasta ahora. "Se han visto muy buenos resultados. (Los niños) han encontrado familias que les dan afecto y seguridad y la mayoría han tenido éxito", declaró.

En este departamento, dijo, hay muy poca gente que adopta menores entre los 6 y 16 años, denominada la "adopción simple". Usualmente, agregó, las personas que piden hacerse cargo de niños, prefieren menores de tres años. En los hogares hay mayor cantidad de habilitados para la adopción simple, no absoluta.

Según la información, concretar la adopción supone el cumplimiento de una serie de trámites y requisitos contenidos en el Código del Menor, pero también otro tipo de evaluaciones realizadas por personal especializado de agencias internacionales.

SEGUIMIENTO

Ayala Soria, sostuvo que la adopción de un menor de los hogares cochabambinos, como del resto del país, no termina con la entrega. Las agencias que se encargan de garantizar el bienestar del adoptado realizan un seguimiento riguroso.

En el caso de las adopciones internacionales, el proceso se prolonga por alrededor de un mes, sin embargo, si existiera la solicitud de una familia nacional se le da preferencia aunque, insistió, son pocos los bolivianos que presentan solicitudes de adopción.

De hecho, para la Unidad de Servicio Social de Cochabamba y las autoridades nacionales, es muy importante que se cumplan requisitos como la compatibilidad entre la pareja que desea la adopción y el niño o niña que se desea adoptar. Para el efecto, indicó, se realiza audiencias con toda la documentación en el caso de los interesados nacionales y se exige un certificado de idoneidad extendido en el país de origen para los extranjeros. Asimismo, éstos deben tener certificado de un curso de capacitación para padres adoptivos.

El gobierno da marcha atrás

El concesionario de Semapa decidirá suerte de Misicuni

Hoy empieza la huelga de hambre de dirigentes cívicos y autoridades en protesta porque el gobierno retrocedió 40 días de negociaciones. "No hay voluntad política del gobierno de resolver el problema", según cívicos.

COCHABAMBA (PRESENCIA).- El gobierno decidió que el concesionario extranjero del Servicio Municipal de Agua Potable y Alcantarillado (Semapa) decida si el proyecto de agua Misicuni va a no.

La determinación fue comunicada por el ministro de la Presidencia, José Guillermo Justiniano, durante una reunión realizada ayer con representantes de instituciones, entidades y organizaciones regionales y locales con la intervención de la Iglesia cochabambina mediante el arzobispo, monseñor René Fernández Apaza. En consecuencia, se ratificó el inicio de la huelga de hambre desde las 8 horas de hoy de dirigentes cívicos y autoridades regionales y locales.

El presidente del directorio del Comité Cívico, Oscar Bakir, calificó como "deplorable y lamentable" la actitud gubernamental que "no sólo retrocedió 40 días de negociaciones, sino que además puso al proyecto Misicuni en manos del concesionario extranjero que se hará cargo de administrar Semapa. "Realmente es muy lamentable e incomprensible esta determinación del gobierno", acotó.

NADA SE CUMPLIO

Aseveró que, con lo anterior, el Poder Ejecutivo deshonró la palabra empeñada por el Presidente quien, el 12 de abril, acordó con la región adjudicar la primera fase de la primera etapa de Misicuni al consorcio Astaldi/ICE Ingenieros mientras se presente la propuesta oficial para la ejecución de la primera etapa, así como prometió promulgar el decreto supremo que reestructure el directorio de Semapa con la presidencia de la Alcaldía el que, a su vez, licite y adjudique la empresa de agua potable y alcantarillado.

Además, el Ministerio de Capitalización emitió la Licitación Pública Internacional para la concesión de Semapa "a espaldas de los cochabambinos". Tampoco se promulgó los decretos de adjudicación de la perforación el túnel de 13,2 kilómetros y la reestructuración del directorio de Semapa. Contrariamente, retrocedió hasta poner Misicuni en manos del eventual administrador de la empresa de agua. "No hay voluntad política del gobierno de resolver el problema", declaró Bakir.

HUELGA DE HAMBRE

El ministro de la Presidencia anunció, a su vez, que el gobierno no pagará una hora de televisión por red nacional para explicar y justificar la posición del Ejecutivo sobre la problemática. Este hecho, sin embargo, no evitará el comienzo de la huelga de hambre y la adopción de otras medidas que serán fijadas por la asamblea de la cochabambinidad en el curso de las próximas horas.

"Cochabamba ha sido contundente en su marcha por la dignidad y el agua", agregó Bakir a tiempo de señalar que el movimiento cívico, que abrió un espacio de diálogo para encontrar una solución durante cinco días, no tiene otra alternativa que dar cumplimiento a lo que ha determinado la región, es decir, "ingresar en una huelga de hambre y obviamente que no quedan descartadas otras medidas".

De acuerdo a la información proporcionada por miembros de la comisión designada para preparar el ayuno, este lunes los dirigentes cívicos y autoridades regionales y locales comenzarán la huelga de hambre que será masificada con la adhesión de representantes de instituciones, entidades y organizaciones afiliadas al Comité.

Gobierno pide mesura

El ministro de Comunicación Social, Mauricio Antezana, pidió mesura a los dirigentes de las instituciones representativas de Cochabama, que desde hoy inician el ayuno voluntario por el incumplimiento del gobierno a solucionar la damanda del agua.

Para Antezana, la huelga de hambre es manejada política y electoralmente por el jefe de campaña de ADN y alcalde de Cochabamba, Manfred Reyes Villa.

"Y si se trata de identificar a las personas que intervienen en el proceso, está el alcalde Reyes Villa, que es jefe de campaña de su mandante, el ex dictador Banzer Suárez", expresó.

Reiteró que el gobierno está dispuesto a retornar al diálogo para encontrar soluciones a un problema que es de todos los habitantes de la ciudad del valle y no de un partido político.

A su juicio, las autoridades cívicas y municipales de la llajta no son personas que quieren el diálogo, sino el enfrentamiento.

Acuerdo del 12 de abril

El pasado 12 abril, el prefecto de Cochabamba, Luis Carlos Sánchez, dio a conocer el acuerdo suscrito entre el gobierno y las autoridades locales, tras una reunión con el Presidente Sánchez de Lozada.

1.- Se decidió llevar adelante las obras del Túnel trasvase Titiri-Serkheta con el concorcio Astaldi/ICE.

2.- Se dará un plazo al consorcio encabezado por el empresario Julio León Prado, para que concrete su propuesta de llevar adelante el proyecto múltiple Misicuni.

3.- De no llegarse a un acuerdo con el empresario Julio León, se considerará el proyecto Corani.

4.- El gobierno central emitirá el decreto supremo para la reestructuración del directorio de Semapa, restableciendo la presidencia al alcalde de la provincia Cercado de Cochabamba.

5.- El nuevo directorio aprobará el pliego de licitación pública y la adjudicación del proceso de concesión de Semapa.

OBRAS DE INMEDIATO

Entonces, Sánchez Escóbar dio cuenta que el Presidente instruyó que el acuerdo sea aplicado de inmediato, motivo por el que en los próximos días se concluirá con todos los trámites destinados a la solución integral de la problemática del agua.

El mismo día el presidente del Comité Cívico, Oscar Bakir, destacó que se trata de "una solución definitiva", a partir de llevar adelante el proyecto "más anhelado por los cochabambinos", como es el proyecto Misicuni. La primera fase de la primera etapa, comprende la perforación de un túnel de 13, 2 kilómetros entre Ventana Calio y Ventana Intermedia para trasvasar las aguas de los ríos Titiri y Serkheta, con una inversión aproximada de 60 millones de dólares. Ya se cuenta con el dinero y 310 metros de túnel, más las obras complementarias, como el denominado portal.

Ministro Revollo: Ayuno ahuyentará inversionistas

"Las actitudes asumidas por respresentantes cochabambinos -huelga de hambre- pueden hacer que los inversionistas dejen esa obra", manifestó ayer el ministro de Capitalización, Alfonso Revollo, tras indicar que hasta el momento hay interés de empresarios españoles, estadounidenses, franceses y otros de participar en la licitación y posterior adjudicación de Semapa.

De mantener esa posición, dijo, los inversionistas se alejarán de Cochabamba y de aquí a 30 años continuarán pidiendo agua, lo que puede generar que al faltar el líquido elemento, pocos quieran vivir en esa ciudad.

La licitación para la concesión maestra de agua potable, con el aporte de los inversionistas, permitirá el desarrollo económico y productivo de Cochabamba y de sus regiones, que por la falta de agua se ven limitadas en su accionar.

Revollo dijo que el alcalde de Cochabamba, Manfred Reyes Villa, no suscribió el acuerdo entre autoridades de gobierno y los representandes de ese departamento para concretar la licitación de la obra de Misicuni, lo que provoca una serie de problemas que afectan a todo el país.

Denuncia Mons. Terrazas

"Hay más signos de muerte que de vida"

SANTA CRUZ (PRESENCIA).- El presidente de la Conferencia Episcopal de Bolivia (CEB) y arzobispo de Santa Cruz, monseñor Julio Terrazas, condenó ayer con energía la "cultura de la muerte" que tiene mayor predicamento en nuestra sociedad frente a los valores de la "cultura de la vida", sustentada por la prédica de Jesucristo y defendida por la Iglesia Católica.

Esta afirmación la realizó en su homilía dominical. "Quienes guían al pueblo tienen que estar comprometidos con la vida, tienen que trabajar por la vida", añadió al indicar que a Dios le interesa que la persona viva en plenitud y en dignidad. Lamentó que actualmente en la sociedad existan "más signos de muerte que signos de vida. Más nos agrada caminar detrás de los cadáveres que ponernos firmes para decir no más muertos".

SIGNOS DE MUERTE

Al anotar algunos signos de la cultura de la muerte se refirió al drama que vivieron los ex rehenes de la embajada japonesa en la capital peruana. Indicó que su liberación causó "profunda alegría porque terminaba un drama. Alegría, porque muchos de estos hermanos volvían a sus hogares, es un hermoso gesto, es humano, es la vida de ellos".

Pero, el prelado preguntó: "¿Podemos alegrarnos plenamente cuando para solucionar nuestros problema tenemos que matar? ¿Tenemos que terminar con la vida de otros?".

"El Señor -dijo- no es alguien que quita la vida a los demás, es alguien que entrega su vida por los demás. En este sentido, se debe seguir el e[...] plo del Señor, vale decir, a[...] todos los medios hasta q[...] solucionen los problema[...] necesidad de extermini[...] ninguna clase".

También denunció q[...] cultura de la muerte se ex[...] sa en las carreteras y e[...] centros hospitalarios de[...] ciudades. "También la m[...] aguarda a niños sin hoga[...] muerte espera a tanta g[...] que grita justicia", afi[...] "También es muerte desp[...] de la noche a la mañan[...] tanta gente que está pri[...] de su fuente de trabajo [...] porque urge capitalizar [...] nas empresas, pero, se olv[...] que el capital más grande [...] agrada a Dios no es el di[...] sino levantar al hermano [...] está caído y que tenga el p[...] de cada día para no morir [...] preciado o abandonado por [...] humanos", dijo.

SIGNOS DE VIDA

Puso como ejemplos de s[...] nos de vida, la consagración [...] la juventud por la lucha de l[...] liberación del pueblo; la entreg[...] plena de los misioneros p[...] otorgar nuevas expresiones d[...] vida en la sociedad.

Por ello pidió, a todos cua[...] tos profesan la fe católica, cum[...] plir estrictamente las enseñanz[...] zas de Jesucristo, de renunciar [...] a una religiosidad tradicion[...] por una fe comprometida con [...] solidaridad, la justicia, la [...] la fraternidad.

A convertirse en verd[...] agentes de cambio d[...] tructuras de la muer[...] estructuras de la vida[...] tar que cuando aplau[...] muerte no "estamos co[...] cuando aplaudimos la vi[...] no estamos con Cristo".

Cada pescado se vende a tres bolivianos

Durante tres meses se podrá pescar sábalo en Villamontes

Para paliar los problemas económicos de Villamontes y de los pueblos mataco y tapiste. Los pescadores se comprometieron a no capturar sábalos menores de 35 centímetros.

TARIJA (PRESENCIA).- El miércoles pasado comenzó la pesca comercial del sábalo en Villamontes, después de que la Secretaría de Desarrollo Económico de la Prefectura de Tarija dio la respectiva autorización.

El informe fue proporcionado por el vicepresidente cívico de Villamontes, Reynaldo Bayar, quien aclaró que el primero de mayo, en un acto público, se abrirá oficialmente el período de pesca.

El cívico admitió que durante tres meses y gracias a la pesca del sábalo, los problemas socioeconómicos de Villamontes, incluidos los pueblos originarios como los weenhayek (mataco) y tapiste, se aminorarán de alguna manera.

Bayar agregó que se observa una gran cantidad de peces, al parecer por efecto de las fuertes riadas que se dieron a comienzo de año. Esto hace pensar que la pesca traerá muchos beneficios a los campesinos de la región.

El precio de un sábalo, que es la especie que más se extrae, es de tres bolivianos puesto en Villamontes. En otras regiones el valor de este apetitoso pescado se incrementa por el transporte y algunos impuestos.

A propósito de estos último, por lo menos hasta el año pasado, por pescado sacado se pagaba al municipio de Villamontes 50 centavos de boliviano y un monto inferior para el Centro Pesquero. Es probable que esto se reitere en 1997.

Consultado sobre la disposición prefectural de veda por dos años, que busca evitar la extinción del sábalo ante la pesca indiscriminada e irracional, Bayar dijo que las autoridades han debido reunirse y decidir la suspensión porque sólo así se explica la orden del secretario Franz Arandia.

Aseguró que la Asociación de Pescadores de Villamontes se comprometió a controlar la pesca para evitar la captura de peces de menor tamaño a los 35 centímetros.

Dijo que los más de tres meses de pesca representarán eventuales puestos de trabajo para cientos de indígenas y pescadores campesinos y citadinos, y por consiguiente ingresos económicos adicionales.

Anunciar en

es anunciar en todo el País

SIRESE
SUPERINTENDENCIA DE ELECTRICIDAD
INVITACION DIRECTA

Nº 004/97

SEGUNDA CONVOCATORIA

LA SUPERINTENDENCIA DE ELECTRICIDAD DEL S[...] REGULACION SECTORIAL (SIRESE) INVITA A TODAS LAS [...] CONSTRUCTORAS DE SEGUNDA, TERCERA Y CUARTA [...] LEGALMENTE ESTABLECIDAS EN EL PAIS A [...] PROPUESTAS BAJO EL MARCO LEGAL DE LAS NOR[...] DEL SISTEMA DE ADMINISTRACION DE BIENES Y [...] 216145 DE 3 DE AGOSTO 1995), PARA EL:

ACONDICIONAMIENTO Y REFACCION DE[...]

EL PLIEGO DE ESPECIFICACIONES TECNICAS PODRA [...] A PARTIR DEL DIA MARTES 29 DE ABRIL DE 1997, EN [...] DE LA SUPERINTENDENCIA DE ELECTRICIDAD [...] AVENIDA 16 DE JULIO Nº 1571, (EDIFICIO DE LA SU[...] DE ELECTRICIDAD), PREVIA PRESENTACION DE [...] DEPOSITO BANCARIO EN LA CUENTA FISCAL Nº [...] DEL BANCO SANTA CRUZ, POR UN IMPORTE DE CIENTO [...] Y NUEVE 00/100 BOLIVIANOS (Bs. 169.00). ESTE IMPORTE [...] DEDUCIDO DE IMPUESTOS QUE ESTARAN A CARGO DEL INTERESADO COMO AGENTE DE RETENCION.

LAS PROPUESTAS SE RECIBIRAN EN LA JEFATURA [...] ADMINISTRACION Y FINANZAS, DE CONFORMIDAD A LA NORMA CITADA, HASTA HORAS 14:30 DE DIA MARTES 13 DE MAYO DE [...]

La Paz, 25 de abril de 1997

CONTINUA LA CARRERA ELECTORAL

REMEDIOS LOZA
Candidata Presidencial

GONZALO RUIZ
Candidato Vice-presidencial

CONDEPA

Lunes 28 abril hrs. 22:00 CANAL 7 TVB P.A.T.

DE CERCA
CONVERSACIONES EN DEMOCRACIA
CONDUCE: CARLOS D. MESA GISBERT

Entel

Se derrumba el colegio Poveda

1.500 escolares dejarán de pasar clases desde hoy

El inminente derrumbe del colegio Pedro Poveda, ubicado entre las calles Fortín Yujra y Héroes del Chaco, zona del desastre, perjudicará a más de 1.500 alumnos porque las clases serán suspendidas desde hoy.

Los vecinos del lugar afectado señalaron que el derrumbe no sólo hizo que perdieran sus casas sino también que sus hijos se perjudicaran porque no podrán pasar clases en el único colegio fiscal que se encuentra en el lugar.

Hasta ayer, el centro educativo perdió casi todo su polifuncional, y al continuar el desastre, el edificio donde se encuentran los cursos también corre el riesgo de desaparecer, convirtiéndose en un lugar peligroso para los estudiantes.

Pese a ser un establecimiento fiscal, el colegio Pedro Poveda cuenta con computadoras en las que practican los estudiantes, que en su mayoría son del lugar, y está afectado por los derrumbes, narró la señora Carolina Camacho, quien tiene tres hijos que asisten al centro educativo.

Damnificado, en la hora triste

Alfredo Alarcón: "Perdí mi casa y lo que tenía"

Alfredo Alarcón es uno de los damnificados que perdió su casa a consencuencia de los derrumbes; este matutino pudo conversar con él cuando, junto a sus familiares, rescataba algunas calaminas, palos y plantas de su vivienda totalmente destruida, en la que vivía con su esposa y sus dos hijos.

"Perdí mi casa y lo poco que tenía; todo se llevó el derrumbe y el agua", fue lo primero que nos dijo don Alfredo, para luego bajar la cabeza, tal vez para preguntarse qué será de él y de su familia.

Pero luego, seguro de sí mismo dijo: "La Alcaldía es la responbable, porque a consecuencia de su descuido y negligencia se produjo tanta desgracia". Alarcón compró su terreno hace tres años en 3.000 bolivianos y hasta el momento no se enteró que estaba en riesgo y que el lugar era considerado como "zona negra".

Todas las noches fue trasladando sus pertenencias, de las que una parte las dejó en la casa de un vecino y el resto se encuentra en la carpa instalada en la cancha de más arriba.

Agradeció la colaboración de los efectivos policiales y la buena voluntad de algunas personas que trajeron comida para los damnificados, y ahora sólo espera que el problema se solucione y puedan contar nuevamente con un techo propio.

En el barrio Germán Jordán

Más de 70 casas derrumbadas y 400 personas damnificadas

La situación es desesperante en el sector porque las viviendas se destruyen completamente y van en dirección de un barranco. Los vecinos arriesgan sus vidas para rescatar sus pertenencias que aún quedan en medio del llanto de sus hijos.

En menos de 48 horas, más de 70 casas se derrumbaron y las personas damnificadas ya son 400, éstas se cobijan en carpas instaladas en dos canchas deportivas ubicadas a cuatro cuadras arriba del desastre.

El peligro continúa, la situación es desesperante, dicen los vecinos que en medio del llanto de sus hijos arriesgan sus vidas para rescatar sus pertenencias, mientras que las viviendas caen y caen.

La gente que fue evacuada desde el viernes de sus casas, ubicadas en el barrio Germán Jordán, entre la zona IV Centenario y Villa Armonía al oeste de La Paz, están en carpas y sus casas quedaron en ruinas. Ahora piden ayuda de las autoridades, partidos políticos y de los paceños.

Los damnificados fueron instalados en carpas en el Barrio Minero, en el polifuncional que es propiedad de la Fundación San Gabriel, porque allí pueden tener acceso a baños, agua potable y luz.

Otros grupos serán colocados en otro lugares aledaño y se hacen gestiones para instalar a las familias en predios de la Normal Simón Bolívar o de la Piscina Olímpica en Alto Obrajes.

LAS VIVIENDAS DESAPARECIERON

Luis Morales funcionario de la comuna informó a PRESENCIA que son 12 las casas que quedaron en escombros en la calle Agua de la Vida, 22 ubicadas entre las arterias Fortín Yujra y Héroes del Chaco, donde también se encuentra el colegio Pedro Poveda que perdió parte de su polifuncional.

En la calle Costanera, del barrio IV Centenario, se derrumbaron 14 viviendas y 18 construcciones de la calle René Camacho quedaron destruidas totalmente.

Las casas van en dirección de un barranco próximo al río Orkojahuira.

Sin embargo, este es un dato parcial porque aún falta contabilizar las casas ubicas en varios pasajes y la calle Tinfunken, pero se estima que son más de seis los domicilios damnificados.

Hoy se conocerá los resultados del censo que realizaron funcionarios municipales, entre ellos trabajadoras sociales, pero el dato también puede ser impreciso porque el terreno continúa deslizándose y las pérdidas pueden ser mayores.

Las casas ubicadas en los alrededores del lugar del desastre también están en riesgo, razón por la que sus propietarios fueron notificados, encontrando algunas oposiciones de abandonar sus viviendas

LAS FAMILIAS CLAMAN AYUDA

De las más de 80 familias damnificadas no todas están ubicadas en las carpas, porque habían familias que sólo eran inquilinos en las viviendas y se trasladaron a otros lugares o donde familiares mientras consiguen algunas habitaciones en otra zona de la ciudad.

La mayoría de las personas que se encuentran en los lugares de refugio son propietarios de las viviendas destruidas.

Según los vecinos, la ayuda en vituallas, como alimentos, frazadas y ropa está a cargo de Defensa Civil, la Prefectura, Alcaldía; sin olvidarse de la colaboración de los vecinos.

También se pudo ver a premilitares en el lugar, quienes, a su corta edad, vieron sorprendidos cómo la gente perdía sus viviendas y quedaba sin un techo propio.

Asimismo, obreros de Samapa y de Electropaz cortaron los servicios de agua y luz, pero no lograron sacar todos los postes de energía eléctrica poniendo en riesgo la vida de las personas, hecho que fue criticado por la alcaldesa Gaby Candia.

LAS CAUSAS

El fenómeno se produjo a raíz de que muchas obras que debieron ser ejecutadas, para estabilizar los suelos, nunca fueron concluidas como es el caso del embovedado del río Orkojahuira que al momento se encuentra inconcluso.

Se añaden otros problemas como la falta de instalaciones sanitarias o mal construidas; la existencia de pozos sépticos que determinaron la presencia de flujos de aguas subterráneas que provocaron el desastre.

Gaby quiere soluciones

Alcaldía busca terrenos para los damnificados

La Alcaldía de La Paz está en busca de terrenos para reubicar a las más de 400 personas que fueron damnificadas por la pérdida de sus casas a consecuencia de los derrumbes ocurridos en el barrio Germán Jordán, ubicado entre Villa Armonía y Alto Obrajes.

La alcaldesa Gaby Candia aseguró ayer que hasta el proximo sábado se tendrán listas las alternativas y soluciones para los afectados por el desastre.

En una visita al lugar del deslizamiento la Alcaldesa sostuvo que los afectados tienen que ir a vivir a un lugar donde puedan contar con los servicios básicos. "No se puede vivir en esta zona, en este lugar se tiene que hacer un trabajo desde el embovedado del río Orkojahuira, trabajos geológicos en toda esta zona, que determinarán sin lugar a dudas que no es habitable", señaló.

Gretel de seis años

Niña que perdió su oso, no puede dormir

Gretel, es una niña de seis años y su mamá, doña Blanca, relató que la pequeña no puede dormir porque perdió su "osito" el que desapareció debajo de las toneladas de tierra caídas sobre su casa.

Según la señora Blanca, la noche del viernes, cuando abandonaban su casa, la niña les decía y les repetía a cada instante que no olvidaran sus juguetes y en especial su muñeco de peluche que lo llamaba "osito", porque dormía y comía con él.

Pero, en ese momento nadie se acordó de los reclamos e insistencias de Gretel y olvidaron al muñeco porque estaban sacando sus pertenencias antes de que la construcción se derrumbara.

Esto provocó que la niña no pueda conciliar el sueño en los últimos días, incluso le regalaron otro juguete, pero éste fue rechazado.

Doña Blanca ahora ronda el lugar en busca del "osito".

CINES

MONJE CAMPERO
Tel. 323333
Matinée Hs. 15:30 Tanda Hs. 19:00 y Noche Hs. 22:00: EL PACIENTE INGLÉS (mayores de 14 años).

16 DE JULIO
Tel. 377099
Matinée Hs. 15:30 Tanda Hs.19:00 y Noche Hs. 21:30: LA FURIA DE LA MONTAÑA.

SCALA
Tel. 323535
Matinée Hs. 15:30, Tanda Hs. 19:00 y Noche Hs. 21:30: MEDIDAS EXTREMAS.

6 DE AGOSTO
Matinée Hs. 14:45 Tanda Hs. 19:15 y Noche Hs. 21:30: EL IMPERIO CONTRA ATACA.

CINEMATECA BOLIVIANA
Tel. 325346
Matinée Hs. 16:00 y Tanda Hs.19:30 LA CASA DE BERNARDA ALBA y El Mundo al Instante.

LA PAZ
Tel. 325533
Matinée Hs. 15:30 Tanda Hs. 19:00 y Noche Hs. 21:30: LLUVIA DE FUEGO.

ESTELAR
Parque Libano
Funciones continuadas a partir de Hs. 15:00: TORNADO - MORTAL KOMBAT y LAS PESADILLAS DE FREDY.

MONUMENTAL ROBY
Tel. 362135
Matinée Hs. 15:00 y Tanda Hs. 19:00: LA NOCHE DEL DEMONIO y BURDEL DE SANGRE.

PLAZA
Funciones continuadas a partir de Hs. 14:30: LOCA ESCUELA DEL DESORDEN y ENEMIGO ÍNTIMO.

La Paz
GOBIERNO MUNICIPAL

CERTIFICADO DE MODERNIDAD COMUNICADO

En cumplimiento de las disposiciones que permiten la continuidad del proceso de modernización y universalización del servicio de extensión del Certificado de Urbanismo y Aprobación de Planos, el Gobierno Municipal de La Paz comunica a las personas que figuran en la lista adjunta, que el seminario de capacitación se realizará el día martes 29 de abril de horas 9:00 a 12:00 en el salón de actos del Colegio de Arquitectos, edificio Avenida 5° piso, y el examen de conocimientos el día viernes 2 de mayo a horas 9:30 en el 5° piso de la Casa de la Cultura.

CERTIFICADO DE URBANISMO

1. ALEXANDER GAMERO CHAVARRIA
2. ANA E. ARCE SANCHEZ
3. ANIBAL A. REQUE
4. CARLOS W. LEMA RAMOS
5. CONSULTORA "MENBIS" - GABRIELA MENDIETA
6. EDUARDO D. COTEZ LAVAYEN
7. FAUSTO ORTIZ DELGADO
8. FEDERICO LOAYZA SANJINES
9. FELIX F. CONDE CASTRO
10. HUASCAR NOGALES HIZA
11. J. ANGEL ECHEVERRIA NUÑEZ
12. JENNY S. RUIZ PINELL
13. JORGE FRANCO PALACIOS
14. JORGE I. LOPEZ VIDELA
15. JOSE ANTONIO PRADO
16. JOSE LUIS ECHALAR
17. LILIANA ALVAREZ
18. MARCO ANTONIO CANDIA
19. MARCOS GOLAC M.
20. MARIA ANA RIVERA
21. MARIA H. BARRIENTOS DEL CASTILLO
22. MARIA T. OPORTO
23. MARTHA S. MOLLINEDO LUCERO
24. SILVERIO SARAVIA CONDORI

APROBACION DE PLANOS

1. ERICK RONALD RIVERA ESPINOZA
2. CONSULTORA "ADECO" - MARIANELA TELLEZ
3. RUBEN MIRANDA CALDERON
4. JAVIER D. TARIFA PARDO
5. REYNALDO JAVIER PACHECO E.

Este domingo 4 de mayo
PRESENCIA

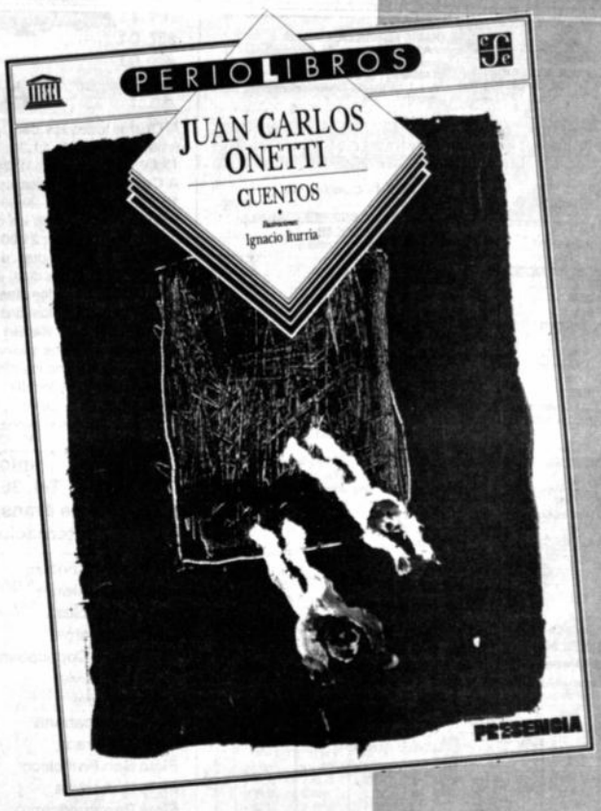

JUAN CARLOS ONETTI

Después de las acciones viene la limpieza a un vehículo blindado

Permitió dar la señal del ataque

Rehén del MRTA recibió una biblia con un transmisor

Lima, (EFE).- Un oficial de las fuerzas del orden que se encontraba como rehén del MRTA recibió días antes de la operación de rescate de los 72 rehenes una biblia con un pequeño transmisor camuflado en su interior que le permitió dar la señal para el inicio del asalto a la mansión del embajador de Japón.

El oficial formaba parte del grupo de seis rehenes todos ligados a las fuerzas del orden que sabían de antemano que el plan de rescate "Chavín de Huántar" se hallaba en marcha, según el programa periodístico "Contrapunto".

La biblia fue entregada a este rehén con extrema discreción pocos días antes del 22 de abril, cuando un contingente de 140 comandos de la Marina, la Aviación y el Ejército dieron inicio al operativo para rescatar a los 72 rehenes en la mansión del embajador de Japón, según fuentes de los servicios de información.

En la biblia se hallaba un transmisor de apenas dos o tres centímetros de tamaño, y a través de este pequeño aparato el oficial dió la orden para el rescate.

Otros transmisores, según las fuentes consultadas por "Cotrapunto", fueron [illegible] dos dentro de las pie[zas de] ajedrez, en la guitarra que los rehenes trata[ban para] sobrellevar sus velada[s], tando, en un cuadro [del Sa]grado Corazón de Jes[ús], termos y en la parte inf[erior de] varios bidones de agua.

Los micrófonos perm[itieron] a las fuerzas del orden [cono]cer las voces de cada u[no de] los rehenes del Movimien[to Re]volucionario Tupac A[maru] (MRTA) y conocer valios[os da]tos sobre la vida diaria [en la] residencia.

ENTEL INFORMA

SERVICIO ESPECIAL TELEFONICO

A solicitud de nuestros clientes del Servicio Especial Telefónico (SET's) que no cuentan con documentación en orden, les comunicamos que se amplía el plazo para regularizar sus contratos de líneas del SET's hasta el 30 de abril / 97 en las oficinas de Gestión Comercial La Paz, 6to. Piso del Edificio ENTEL S.A. Calle Ayacucho N° 267.

ENTEL S.A. dará por concluido la vigencia del contrato de clientes del Servicio Especial Telefónico que se encuentran sin la correspondiente documentación y que se consigna en la siguiente relación:.

N° Teléfono	Localidad	Razón Social o Nombre
0811-6019	Coroico	Cámara Prov. Hotelera-Carusa, Band de Escobari
0811-6118	Chulumani	Cooperativa San Bartolomé Manuel Tapia
0811-6120	Chulumani	H. Alcaldía Municipal Gonzalo Salmón Arce
0811-6122	Chulumani	Leonarda Tinta
0811-5205	Desaguadero	Espiridion Mamani
0811-5204	Desaguadero	Carmelo Escalante
0811-5206	Guaqui	Queiroz Galvao-Bricio Tórrez
0811-4089	Huatajata	Primitivo Ruiz
0811-4013	Patacamaya	Lutgardo Alvarez G.
0811-4048	Patacamaya	Sindicato de Transportes Aroma Florencio Choque Nina
0811-6298	Tipuani	Carmen Gallardo
0811-6297	Tipuani	María Soto de Salas
0811-6264	Tipuani	H. Junta Municipal Edmundo Alvarez.

La Paz, 21 de abril, 1997

Entel móvil
Estar juntos, llegar lejos.

Ministerio de Defensa Nacional

INVITACION PUBLICA Nº 004/97

El Ministerio de Defensa, de conformidad y en aplicación de lo establecido por la Resolución Suprema Nº 216145; convoca a las empresas legalmente constituidas en el país, a presentar Propuestas para la Provisión de los siguientes bienes:

- 2.000 Pares de botas de combate

Los interesados podrán adquirir el Pliego de Especificaciones en las oficinas del Ministerio de Defensa, ubicadas en la Avenida 20 de Octubre, esq. Pedro Salazar, a partir del día 21 de abril de 1997, previo depósito de Bs. 800 (Ochocientos 00/100 Bolivianos) en la cuenta Nº 130-0000140 del Banco Nacional de Bolivia.

Por la urgencia y necesidad que existe, de conformidad a lo establecido por el artículo 33 de la Ley 1178 (SAFCO) y el artículo 63 del Decreto Supremo 23318-A, el Ministerio de Defensa ha visto por conveniente reducir los plazos y términos del presente Pliego de Condiciones, por lo que las Propuestas deberán ser presentadas cumpliendo estrictamente todas las formalidades establecidas en el mismo.

Las Propuestas deberán ser presentadas en las oficinas de la Dirección General de Log[ística] del Ministerio de Defensa, ubicado en la mencionada dirección, hasta las 16:00 horas del 23 de mayo de 1997.

La apertura de Propuestas será efectuada en Acto Público, el día 23 de mayo de 1997 a horas 17:00.

La Paz, abril de 1997

Teléfonos de urgencia

PRESENCIA, Tels. 372340-44.
DIRECCION NAL. DE INVESTIGACION, Tel. 356124.
ESTACION CENTRAL, Tel. 373068 - 69
BUSCAMOVIL, Central Maestra Tel. 320644.
INSTITUTO NACIONAL DE TRATAMIENTO, REHABILITACION, REINSERCION SOCIAL E INVESTIGACION DE DROGODEPENDENCIAS (INTRAID - PREID) Tel. 342391 C.Muñoz Cornejo No 2702, Sopocachi
H. MUNICIPALIDAD DE LA PAZ
TELEFONO DEL RETEN, Tel. 371233;
RETEN DE EMERGENCIA, Tels. 375266 y 371236;
COTEL Reclamos Tel. 113 **INFORMACIONES** Tel. 104; **SEÑORITA HORA** Tel. 117 y **LARGA DISTANCIA EXTERIOR**, Tel. 356700. Interior Tel 101; **INFORMES**, Tel. 350211
HOSPITAL DE CLINICAS, Maternidad Tel 376472
TRANSITO, Tel. 371224 y 371220
ASISTENCIA PUBLICA, Tel. 118 - 371233
MATERNIDAD Tel. 314414
NEUROCIRUGIA, Tel 320728
PENSIONADO, Tel. 322823
BOLIVIAN POWER Co. Ltda. RECLAMOS, Tel. 354357
BOMBEROS, Tel. 379469 - 379469 - 119
HOSPITAL DE CLINICAS CENTRAL, Tel. 376472
ATENCION DE PARTO DOMICILIARIO, Tel. 360700.
RADIO PATRULLA, Tel. 110.
AASANA, (Aeropuerto Informaciones) Línea Piloto, Tel. 810122.
SAMAPA, Tel. 211222.
A. T. I. Asistencia Telefónica Inmediata, Tel. 390021.

Farmacias de turno

ZONA CENTRAL.-
CARRASCO c. Mercado (Honda) 970 — 312798
JUNIN c. Junín 744 — 319674
LANDAETA c. Landaeta 311 — 374940
PRIMAVERA Av. Pando 287 — 366606
ZONA SOPOCACHI Y SAN PEDRO
NIÑO DE PRAGA Av. 6 de Agosto 2376 — 365864
SAGRADA FAMILIA Landaeta 762 fte. c. Chaco — 354927
JUSTO JUEZ Otero de la Vega 435 — 369194
SANTA ROSA c. Riobamba esq. Zoilo Flores 1198 — 363007
ZONA MIRAFLORES
VILLA MARIA Díaz Romero 1384 — 220704
FLORIDA Av. Saavedra 1659 — 226983
NAZARETH Av. de las Américas 294 — 210574
ZONA VILLA COPACABANA Y SAN ANTONIO
JUNIOR c. Tito Yupanqui - V. Copacabana — 234158
SAN PEDRO 31 de Octubre 1870 - V.San Antonio — 232248
PATRICIA Av. Ciudad del Niño, Pampahasi — 255380
CEMENTERIO-BS.AIRES -TUMUSLA-BELEN-GRAN PODER.-
SANTA LUCIA Av. Kollasuyo y José M.Asín — 351042
CENTRAL Tumusla 779 — 393007
PAULO VI Buenos Aires — 341810
K & L c. Santa Cruz 399 esq. Illampu — 330558
VICENTE OCHOA Vicente Ochoa 840 — 323315
ZONA OBRAJES Y ALTO OBRAJES
PRINCIPAL c. 11 Pza. Franz Tamayo 393 Edif. El Parque — 785531
ZONA CALACOTO, ACHUMANI E IRPAVI
CALACOTO Av. Ballivián 270 entre c. 8 y 9 — 790332
EL CRISTO Av. Montenegro 716 fte. la Chiguiña — 794393
SAN ALBERTO Av. García Lanza entre c. 14 y 15 Achumani — 799318
VANITE c. 1 esq. Jurado 612 Edif.Providencia-Irpavi — 721367
BRITANICA Av. J. Muñoz Reyes 270 Cota-Cota — 770492

LanChile
LA LINEA AEREA DE CHILE

Directa de Santa Cruz a Chile: **Martes, Jueves y Domingos**
Directa de La Paz a Chile **todos los días**

SANTIAGO - BOLIVIA - SANTIAGO

DESDE SANTIAGO			DIRECCION	DESDE LA PAZ		
MAR-JUE-DOM	DIARIO ex SAB	SAB	DIA	DIARIO ex SAB	SAB	MAR-JUE-DOM
LA - 878 B - 737 Y	LA - 878 B - 737 Y	LA - 878 B - 737 Y	VUELO EQUIPO CLASE	LA - 119 B - 737 Y	LA - 119 B - 737 Y	LA - 117 B - 737 Y
9:15	8:00	9:15	Sa SANTIAGO Ll	18:00	21:10	21:10
11:35	10:20	11:35	Ll IQUIQUE Sa	15:50	19:00	19:00
12:00	10:45	12:00	Sa Ll	15:25	18:35	18:33
12:35	11:20	12:35	Ll ARICA Sa	14:50	18:00	18:00
13:10	11:55	13:10	Sa Ll	14:00	17:10	17:10
	12:40	13:55	Ll LA PAZ Sa	13:15	16:25	
14:40			Ll SANTA CRUZ Ll			15:40

servicios

Viajes

SALIDAS

A Oruro: todos los días, a Hs. 5:30; 6:30; 7:30; 8:00; 8:30; 9:00; 9:30; 10:30; 11:30; 12:00; 13:00; 13:30; 14:00; 15:30; 17:00; 17:30; 18:00; 19:30; 20:00; 20:30; 21:00.
A Cochabamba: todos los días, a Hs. 8:00; 8:45; 9:00; 13:00; 19:30; 20:00; 20:15; 20:30; 21:00.
A Santa Cruz: todos los días, a Hs. 8:30; 8:45; 9:00; 13:00; 20:00; 20:15; 20:30; 21:00.
A Sucre: todos los días, a Hs. 8:30; 18:00 y 20:00.
A Potosí: todos los días, a Hs. 18:00; 18:30; 20:15.
A Montero: todos los días, a Hs. 9:00; 20:15; 20:30.
A Trinidad: todos los días, a Hs. 20:00.
A Arica: martes y viernes a Hs. 5:30.
A Tacna: domingos y jueves a Hs. 6:30.
A Llallagua: todos los días, a Hs. 19:00.
A Villazón: todos los días, a Hs. 18:30.
A Tarija: martes, jueves y sábado a Hs. 17:00.
A UYUNI: martes y viernes a Hs. 17: 30

Informaciones
Tel. 367275 - 367276

Empresas de Transporte interdepartamental e internacional de pasajeros

Transporte Korilazo	Tel: 323810
Transporte Aroma	Tel: 375449
Pullman Nobleza	Tel: 361427
Pullman Avaroa	Tel: 327096
Transporte Copacabana	Tel: 340461
Pullman Bolivia	Tel: 355854
Urus Imperial	Tel: 350793
Flota Copacabana	Tel. 362803
Flota El Dorado	Tel: 359153
Flota San Francisco	Tel: 378084
Flota Concordia	Tel: 354612
Flota Panamericana	Tel: 371119
Flota Urkupiña	Tel: 353214
Transporte San Lorenzo	Tel: 328911
Transportes Cisne	Tel: 361321
Transportes La Paz	Tel: 377443
Panasur	Tel: 362708

CRUCIMANIA
POR LUIS CAMPOS

HORIZONTAL
1 Hotel de carreteras
8 Isla it. del Mediterráneo
10 Ratone
13 Actriz europea Jacob
14 Luna, para Wally Moon
15 Cantante ___ Fitzgerald
17 Automóvil
18 Ruina; caída
20 Cercano o Lejano ___
22 Roan
23 Abolleras; anularas
25 Elevado: pref.
28 Existían
29 Bonito
33 151, para Rómulo
34 Aquellas
35 Representaciones mentales
36 Actriz Lupita ___
38 Robar, para Julia Roberts
40 Participa en carrera
41 Curva cerrada y simétrica
42 Comediante Jay ___
44 Mirar
45 Reguladores eléctricos
46 Prefijo con puerto o plano
47 Ente; entidad
48 Gas (N)
51 Dama con oftalmoscopio
54 Ensalzan, encomian
58 Aplanador, nivelador
[illegible]
61 Querido, en Dearborn, EUA
62 Rabo
63 Atto, soffitta o attique: esp.
64 Ganso
65 Actor brit. ___ Portman
66 Agraviados, heridos

VERTICAL
1 Macaco; mono
2 Rezar
3 Actriz ___ Garr
4 Embrollo; maraña
5 Director it. Sergio ___
6 Worsen, piorar o peggiorare: esp.
7 Alabe
8 Pasan la goma
9 Caminar
10 Zurcido
11 Actriz sueca Lena ___
12 Planta medicinal
16 Actriz ___ Margret
19 Perteneciente a Italia antigua
21 Trío
24 Gas oil
25 Carlos East o Adam West
26 Clavo de especia, en Clover, EUA
27 Contrincante
30 Poeta mex. [illegible]
31 ___ y tomares (disputas)
32 Cueva del oso
34 Deterioro lento; desgaste
37 Se ___ (se repusiera
39 Escritor Fr. Cyrano de ___
43 Actriz fr. Magali
46 Que ara
47 Cerviz; cuello
49 Delinee: esp.
50 [illegible]
51 [illegible]
52 [illegible]
53 [illegible]
55 [illegible]
56 [illegible]
57 [illegible]
59 [illegible]

SOLUCION ANTERIOR

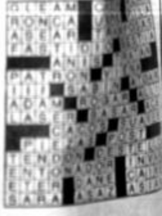

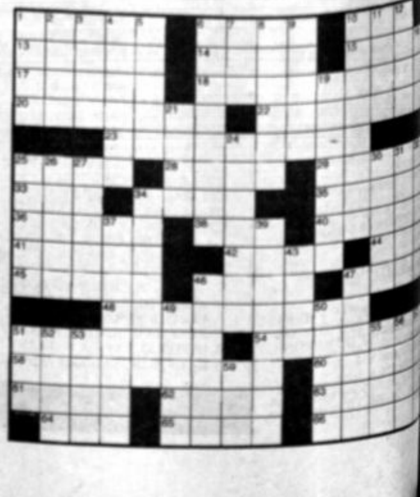

En Sudamérica

Brasil y Argentina buscan ser garantes de equilibrio militar

Los presidentes de Brasil y de Argentina, Fernando Henrique Cardoso y Carlos Menem, respectivamente, suscribieron la "Declaración de Rio", para crear un comité coordinador, para llevar adelante este propósito.

Río de Janeiro, (EFE).- Brasil y Argentina, las dos mayores potencias militares de Latinoamérica y que durante un más del siglo se lanzaron, como rivales, a una carrera armamentista, pretenden convertirse en los garantes del equilibrio militar en Sudamérica.

Según un memorando de entendimiento militar firmado ayer, domingo, por los presidentes de Brasil y de Argentina, Fernando Henrique Cardoso y Carlos Menem, respectivamente, las fuerzas armadas de ambos países crearán un comité coordinador para garantizar el equilibrio entre sí y en el resto de América Latina.

"Ese documento es una declaración explícita de que no vamos a desarrollar una carrera armamentista y vamos a estimular a toda Latinoamérica a que mantenga el equilibrio militar en la región", aseguró Cardoso al referirse al memorando.

Además del acuerdo sobre cooperación militar, Cardoso y Menem firmaron la llamada "Declaración de Río de Janeiro" en la que los presidentes destacan que la existencia de un Comité Permanente de Coordinación en el área de defensa entre Brasil y Argentina favorecerá la pacificación de todo el continente.

"Con la firma de este documento, no sólo reafirmamos el perfecto entendimiento y la cooperación que prevalece entre los dos países en materia de defensa y seguridad internacional, como también contribuimos a reforzar la percepción de un continente unido por la cooperación y libre de los riesgos de una carrera armamentista, que no tiene ninguna justificación en nuestro contexto de integración", asegura la Declaración de Río de Janeiro.

Argentina y Brasil buscan garantizar un equilibrio militar en la región, para que estas armas jamás vuelvan a disparar.

Breves de Latinoamérica

ARMAMENTISMO

Atlanta (Georgia EEUU), (EFE).- Las señales de una carrera armamentista pueden ser el final de una era de paz y tranquilidad en Latinoamérica, opinó el ex-presidente de Costa Rica y Premio Nobel de la Paz, Oscar Arias.

La preocupación del ex-mandatario se basa en las intenciones armamentistas ya expresadas por Chile, Argentina, Brasil y la predisposición estadounidense de dar acceso a estas naciones y otras de Latinoamérica a tecnología militar de punta.

Arias, que asistirá junto a más de una decena de líderes latinoamericanos a la Conferecia sobre "Latinoamerica en el Siglo 21", declaró al diario "The Atlanta Journal" que "la apertura a la carrera armamentista puede ser la señal del fin de la era de paz y tranquilidad".

INUNDACIONES

WINNIPEG, Manitoba, Canadá, (AP).- Las fuerzas armadas de Canadá ayudarán a construir diques, vigilar poblaciones evacuadas y buscar a personas atrapadas por las peores inundaciones de la región en lo que va del siglo.

Se trata de la mayor movilización militar canadiense en los últimos 20 años al destacar unidades de rescate de la marina y miles de soldados en las planicies de Manitoba, inundadas por la crecida del río Rojo.

MANIFESTACION

RIO DE JANEIRO, (AP).- La policía reprimió ayer a unos manifestantes que protestaban contra la privatización de la compañía minera Vale do Rio Doce, concentrados frente al hotel donde se encontraban reunidos los presidentes de Brasil y Argentina.

Los participantes de la protesta intentaron sobrepasar el cordón policial cuando el presidente brasileño Fernando Henrique Cardoso salió del hotel, en el barrio de Copacabana, poco después de la reunión con su colega argentino Carlos Menem.

Unos 300 brasileños, entre niños y adultos, se concentraron frente al local de las reuniones para protestar contra la privatización de la minera más grande América Latina, considerada la mayor productora y exportadora de oro y hierro en la región.

CAMIONEROS

BUENOS AIRES, (AP).- El gobierno advirtió ayer a los camioneros en huelga que "procederá a la liberación de la frontera" con Brasil, si persisten en bloquear la ruta nacional 14 que une ambos países.

El subsecretario de transportes, Armando Canosa, dijo a la prensa que "tengo intrucciones de garantizar el pase de la frontera y para ello estoy en comunicación con la seguridad interior".

La Federación Nacional de Camioneros resolvió iniciar ayer el paro de actividades por seis días, que debía haber comenzado mañana, en reclamo de una ley nacional del transporte y en defensa de los convenios colectivos de trabajo.

Resto del Mundo

JUAN PABLO II

Praga, (EFE).- Juan Pablo II agradeció a Dios, poco antes de abandonar Praga, las reiteradas muestras de fe y amistad que ha recibido durante su visita a la República Checa, que ha coincidido con la conmemoración del milenario de la muerte del mártir San Adalberto.

El Papa indicó que se lleva en su corazón el canto de los jóvenes y las plegarias de aquellos que llenaron la Plaza mayor de Hradec Králove, de los enfermos y miembros de las órdenes religiosas que fueron a verle al monasterio de Brevnov en Praga.

MAFIAS

Sitges (España), (EFE).- Las mafias son la principal amenaza para las nuevas democracias de Latinoamérica y de la antigua Europa del Este, afirmó ayer en Sitges (nordeste de España) el presidente de la Internacional Liberal (IL), Fritz Bolkestein.

El dirigente liberal presidió este fin de semana en esta localidad catalana una reunión del comité ejecutivo de la IL, en la que participaron unos ochenta delegados de Europa Occidental, así como de Hungría, Montenegro, Ucrania, Israel, Túnez, Africa del Sur y Senegal.

El presidente de la IL aseguró que el problema de las mafias "es muy serio, porque debemos evitar, por medio de los controles parlamentarios y judiciales, que la policía llegue a ser un estado dentro de un estado", a la hora de combatir el crimen organizado.

ESTADO PALESTINO

Jerusalén, (EFE).- El 51 por ciento de los israelíes está a favor del establecimiento de un Estado palestino independiente en Cisjordania y Gaza, según una encuesta del Centro de Estudios Estratégicos de la Universidad de Tel Aviv.

El 77 por ciento de los encuestados opina que el Estado palestino se establecerá dentro de los próximos diez años, según los primeros resultados del trabajo dados a conocer hoy, domingo, por la radio estatal.

"El público es realista, no es izquierdista en los sondeos y derechista en las urnas electorales", declaró a una pregunta de la emisora el profesor Asher Arián, quien dirigió la encuesta durante las últimas cuatro semanas.

PUENTE COLGANTE

Hong Kong, (EFE).- La ex primera ministra británica Margaret Thatcher inauguró ayer, domingo, en Hong Kong, el puente colgante más largo del mundo para automóviles y ferrocarriles.

"Habeis construido una de las maravillas de ingeniería del mundo, con una arcada principal más larga que el puente Golden Gate de San Francisco (EEUU)", dijo Thatcher.

El puente colgante "Tsing Ma" tiene una longitud de 2,14 kilómetros a una altura de 206 metros sobre el mar, y su coste ascendió a casi mil millones de dólares.

La inauguración del puente, que une la península de Kowloon con la isla de Lantau, fue celebrada con un castillo de fuegos artificiales y contó con la asistencia de más de trescientas mil personas.

La visita de Margaret Thatcher a Hong Kong ha estado rodeada de fuertes medidas de seguridad por temor a un atentado del Ejército Republicano Irlandés (IRA), que se acrecentó la semana pasada cuando un sabotaje inutilizó algunos de los cables para comunicaciones y transmisión de datos del puente.

BANZER

ESTÁ CON MÁS DE
26 PUNTOS DE VENTAJA

Qué candidato cree que ganará las elecciones?

1º BANZER	37.9%
2º Paz Zamora	11.7%
3º Durán	10.5%
4º Kuljis	10.4%
5º Loza	6.9%
6º Otros Candidatos	1.7%
7º Nulo - Blanco	1.7%
8º Indecisos	7.3%
9º No sabe o no quiere responder.	11.9%

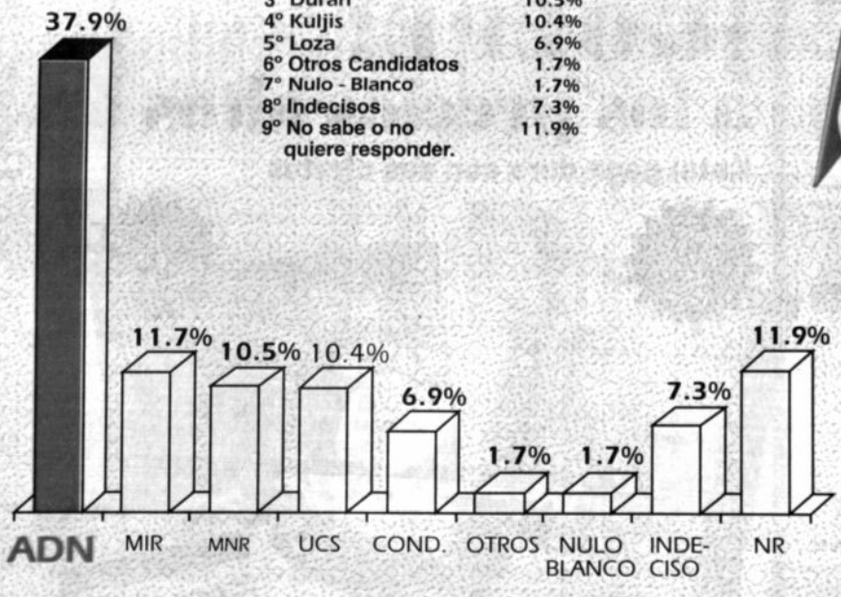

ADN

Encuesta Pre-Electoral Nacional del domingo 13 de abril.
Muestra: 8.200 personas • 42 localidades de los nueve departamentos.
Empresa: Datos, Estadísticas e Información Srl. (DEI)

BANZER GANARÁ

Grupo FIDES 2001

Niños dejan los juguetes para trabajar y contribuir a la economía de sus familias.

Pequeños esclavos del mundo

Unos 200 millones de niños trabajan

Madrid, (EFE).- Unos 200 millones de niños en todo el mundo sufren las consecuencias del trabajo esclavo, siendo utilizados como mano de obra barata, sin descanso, sin educación y sin futuro, denunció ayer la organización humanitaria Intermon.

La fundación española Intermon publicó estos datos con motivo de la fiesta de la solidaridad que ayer se celebró en 21 ciudades de España para contribuir al desarrollo de los más necesitados en los países del Tercer Mundo.

En el acto, el Defensor del Pueblo de España, Fernando Alvarez de Miranda, afirmó que "en el actual sistema de comercio internacional las relaciones comerciales injustas son una de las causas determinantes del desequilibrio creciente entre el Norte y el Sur, entre los llamados Primer Mundo y Tercer Mundo.

"Son también obstáculos al desarrollo, a la dignidad y a la vida de millones de personas en los países pobres", agregó.

COMERCIO JUSTO

La organización no gubernamental organizó esta fiesta por tercer año consecutivo para dar a conocer la existencia del llamado "comercio justo", fórmula de ayuda al desarrollo a través de la cual sólo se comercia con productos fabricados o elaborados por pequeñas cooperativas en las que se respetan los derechos básicos.

Los trabajadores de estas cooperativas cobran un salario que les permite vivir con dignidad y en la fabricación de sus productos está prohibido el trabajo esclavo de niños y las agresiones al medio ambiente.

La venta de sus productos se efectúa sin intermediarios y en las llamadas "tiendas solidarias", y las ganancias que se obtienen se destinan a crear más puestos de trabajo o a llevar a cabo proyectos de mejora de la calidad de vida de las poblaciones en las que están asentadas estas cooperativas.

Naciones Unidas revela informe

Normas contra el tráfico de niños son ineficientes

El comercio y tráfico para la adopción es desde Latinoamérica y Asia a los países desarrollados. Se dan casos de venta interfronteriza con niños y ni siquiera existe una definición de esta práctica con menores.

Viena, (EFE).- Las normas internacionales contra el comercio y tráfico de niños en el mundo son ineficaces a pesar de los numerosos tratados y convenios que se ocupan del asunto, según revela un informe de la Secretaría General de las Naciones Unidas.

Existen "grandes lagunas" en los tratados internacionales sobre ese tipo de criminalidad, asegura el informe, que se presentará en la Comisión para la Prevención del Crimen y la Justicia Penal y que comenzará sus sesiones hoy, lunes, en Viena.

Con la excepción de la Convención sobre los Derechos del Niño, de 1989, ratificada por 190 Estados, todos los demás intentos internacionales de ocuparse del comercio y el tráfico de niños "carecen de órganos que vigilen el cumplimiento" de sus disposiciones, agrega el informe.

COMERCIO Y TRAFICO

Ni siquiera existe una definición de lo que puede ser el "comercio y tráfico" de menores de edad, incluida la citada convención, por lo que la ONU pide que se haga, y de manera amplia, a fin de poder luchar contra esas prácticas.

La compraventa y el tráfico de niños tienen tres aspectos básicos, según el análisis de la ONU: la adopción entre países, la explotación de los menores como mano de obra y con el propósito de utilizarlos para cometer delitos y su explotación sexual.

Según la ONU, el comercio y tráfico para la adopción se da particularmente desde Latinoamérica y Asia a los países desarrollados, desde los antiguos países socialistas del este de Europa hacia Europa occidental y Estados Unidos, así como entre algunos países en desarrollo, por ejemplo de Tailandia a Malasia.

La explotación laboral incluye casos como los de jóvenes paquistaníes empleados como jinetes de caballos de carreras en países del golfo Pérsico, haitianos empleados en plantaciones de caña de azúcar en la República Dominicana o africanas que trabajan como limpiadoras en Asia occidental o en el Reino Unido.

Las lágrimas y el recuerdo de los seres queridos quedarán en el pensamiento de los niños que fueron víctimas del tráfico de menores.

Confirman maltrato infantil en Chile

SANTIAGO DE CHILE, (AP).- Ojos morados, un brazo roto, fracturas, traumatismos craneanos, y hasta ingesta de parafina, revelan la extensión del maltrato infantil en Chile, donde el 63 por ciento de los niños son agredidos severamente por sus padres.

"Nunca la ola de agresiones a menores había sido tan terrible", dijo el abogado Marco Herrera, al interponer una demanda judicial contra los responsables de la muerte clínica de Javier Astete, un niño de un año 10 meses.

El caso es sólo la punta del témpano que siempre está presente, pero que salta a los titulares de la prensa cuando cuatro o cinco situaciones similares se conocen seguidamente.

Javier está hospitalizado en estado comatoso y con traumatismo encéfalo cr[...]. Los médicos atribuyen la situación al maltrato inf[...].

Una mujer, supuestamente su madre, lo llevó al hospital San Bernardo, unos 18 kilómetros al sur de Santiago, y nunca más regresó.

Buenas Noticias

San Miguel, calle 21
esq. Monte Negro
Telf.: 791122

KETAL SUPERMERCADO

La vida es más fácil con KETAL

Estrenos

DILLMAN MERMELADA DE FRUTILLA

La deliciosa mermelada con trócitos de frutilla, podrá disfrutarla a cualquier hora del día y acompañarla con lo que usted guste. No puede ser de otra manera, KETAL le ofrece lo mejor.

Con KETAL Ud. gana

GANADORES DE LOS FABULOSOS CANASTONES DE KETAL

05/04/97
Oscar Alfredo Monnereau

12/04/97
Mario Gonzalo Paredes Zerpa

19/04/97
María Alicia Quiroga de Ocampo

Esta semana

CUIDADO PERSONAL

Con productos de gran calidad para el cuidado de su cuerpo. Seleccione la fragancia, el shampoo, el desodorante con el cual se sienta más comodo y seguro.

¡GOLPE! a los precios altos

Ketal pega duro con sus ofertas

Oferta válida del 29 de abril al 5 de mayo

NUESTRA ATENCION AL CLIENTE LO CONFIRMA

GENTE DE HOY

Gianmarco Fiori

Me agrada comprar todos mis productos en el supermercado Ketal, porque tiene una gran variedad, son frescos e higiénicos.
Cuando vengo al supermercado, empiezo mis compras en el sector de Carnes Frías, para luego continuar con los [...] y todo lo demás.
La ubicación de los productos y el trato que a uno le brindan hace que vuelva una y otra vez a este gran supermercado.

RECETA

Fideos con Brócoli

INGREDIENTES
- Brócoli, 2 atados
- Aceite, cantidad necesaria
- Dientes de ajo triturado, 8
- Laurel triturado, 2 hojas
- Orégano, 1 cucharadita
- Sal y pimienta, al gusto
- Mantequilla 100 gramos
- Queso rallado, al gusto
- Fideos o tallarines, 250 gramos

PREPARACION
Corte la cabeza de los brócolis y olvídese de los tallos [...]. Cocine las cabecitas y los tallitos tiernos en agua con sal [...] que estén "a su gusto". Escúrralos y píquelos grueso. [...] una capa finita de aceite el fondo de una sartén y saltee [...] ajo triturado junto con el laurel (¡Que no se le queme!). [...] el ajo quiera ponerse rubio...¡no lo deje!. Agréguele la ma[...] y el orégano. Revuelva hasta que la mantequilla se derrita. [...] las cabecitas de brócoli y manténgalas calientes a fuego [...]. Tenga hervidos los fideos o tallarines, "refríéquelos" [...] caliente y sazónelos con bastante mantequilla, sal y pimienta recién molida. Acomódelos en una fuente precalentada [...] espolvoréelos con abundante queso rallado. Vierta sobre el [...] las cabecitas de brócoli bien calientes, con todo el jugo [...] sartén. Sirva enseguida. Si quiere, sirva aparte más [...]

¡Con cada compra participe en el sorteo semanal de un fabuloso canastón!

De la Libertadores "Pancho" Sá si sabe

El jugador de ayer.

Un libro histórico en relación a Copa Libertadores de América (1960-1995) lo recuerda con un título que ahorra mayores comentarios: Coleccionista de Títulos.

Francisco Manuel Pedro Sá - actual director técnico de Oriente Petrolero - puede darse el lujo de señalar que ganó cuatro torneos de esta naturaleza con la casaca de Independiente y otros dos con Boca Juniors.

Por estos días, cuando se apresta con el subcampeón nacional a encarar la segunda fase, es bueno recordar lo que Juvenal - prestigioso columnista de El Gráfico - decía de él en sus épocas de jugador.

"Era un luchador generoso y vital. Un futbolista de discretas condiciones que estaba seguro de jugar contra los mejores y ganarles. Un hombre de personalidad que siempre daba todo en la cancha..."

El hojear la publicación llevó a encontrarlo en la década del setenta con una definición que bien puede mantener vigencia.

"Reconozco que soy un tipo afortunado, pero además un ganador convencido y los resultados se me dieron".

"Pancho" Sá. De ayer y hoy.

El técnico de hoy.

LOS APUNTES

A la selección nacional le esperan compromisos de gran envergadura, son aquellos relacionados con las eliminatorias para el próximo Campeonato Mundial y también los de la Copa América, a efectuarse en el país, con la lógica responsabilidad competitiva que ello supone.

Unos y otros sólo podrán ser encarados con posibilidades de éxito en la medida que la conjunción del grupo humano sea absoluta.

En otras palabras: hay que tender a retomar la actitud que reinó - con frutos inolvidables - en el ciclo de Xabier Azkargorta, uno de cuyos grandes méritos fue el de conseguir una mística sólida, indestructible.

Más allá del éxito frente a la Argentina, hay una sensación que flota en el ambiente y que trasluce - con palabras, casi siempre en voz baja, de los propios protagonistas - un ambiente que debe ser corregido.

Es el que se vincula con el tratamiento económico inherente a jugadores que actúan en el país con los que integran clubes del extranjero.

El tema, en el ambiente futbolístico, es un secreto a voces. Hay varios disconformes y ello crea una brecha poco propicia para encarar las grandes empresas deportivas que se avecinan.

Lo importante, en estos casos, es el diálogo y en ese sentido el presidente de la Federación es un hombre afecto a dicha opción.

Resultaría valioso que el asunto se encarara directa y concretamente. La sugerencia no pasa por dar pie a la inflación futbolística, pero sí tiene que ver con un intercambio de ideas que puede conducir a soluciones reales, las que el plantel precisa para ponerse al hombro las duras responsabilidades del futuro cercano

A media voz

"Nuestros enviados a Venezuela, donde hace algunos días jugó Bolívar, tomaron conocimiento que un delantero nacional tendría buenas posibilidades de pasar a un club de ese país.

"El hombre, por ahora en un club del interior, no atraviesa su mejor momento pero ello no le resta posibilidades.

"Sus antecedentes valen y podría haber novedades a mediano plazo.

"La entidad que lo pretende transita la mediania de la tabla de posiciones pero cuenta con un más que interesante apoyo económico proveniente de una compañía transnacional, profundamente identificada con la actividad deportiva.

"El gancho económico es de magnitud: por lo bajo tres mil dólares mensuales, aparte de otros ingresos...

"El plantel cuenta, actualmente, con brasileños - de segunda división - que no han dado los resultados esperados.

"Sin embargo, corren aires de renovación que podrían permitirle al compatriota un lugar.

"Después de todo, un video con sus tantos está a la mano de quienes tendrán la decisión.

" En el balompié venezolano no se paga mal, aun cuando ya no son los tiempos de otrora...

"Cuando el Portuguesa llegó a engrosar los bolsillos de un notable del fútbol brasileño con un millón de bolívares, que en otras palabras equivalían a...un millón de dólares.

"A pesar del muy relativo apoyo del público, traducido fielmente en el Parque Cachamay la noche del último miércoles, las instituciones del fútbol venezolano no dejan de ser respaldadas por determinadas empresas, que en algunos casos hasta se hacen cargo de la planilla mensual.

"Bueno, habrá que esperar en cuanto hace al atacante en cuestión.

"Hasta el lunes.

Con permiso para copiar

El podio histórico

Transcurrió ayer un nuevo Gran Premio de la Fórmula Uno y más allá de sus resultados el chequeo del podio histórico revela, en varias aristas, que pasará tiempo para que uno de los actuales pilotos pueda ingresar al círculo privilegiado de los más exitosos.

En cuanto a títulos ganados, los primeros siete puestos ubican a Juan Manuel Fangio, Alain Prost, Jack Brabham, Jackie Stewart, Niki Lauda, Nelson Piquet y Ayrton Senna.

Por lo que a pole position se refiere, Ayrton Senna se fue con sesenta y cinco; muy distanciados aparecen Jim Clark, Alain Prost, Juan Manuel Fangio y Carlos Reutemann.

Finalmente, en el recuento de victorias, Alain Prost dejó la actividad de piloto con cincuenta y una. La estadística ubica como escoltas a Ayrton Senna, Nigel Mansell, Juan Manuel Fangio y Carlos Reutemann.

Alain Prost.

Autogoles

La más reciente edición del FIFA-Magazine se ocupa de la incidencia de los autogoles en los Mundiales, que es verdaderamente escasa.

Para llevarla a cifras: entre 1930 y 1994 las Copas del Mundo registraron 1584 goles y hubo 18 autogoles, lo que en buenas cuentas equivale al 1.1%.

Hubo un certamen - el de 1954 - particularmente caracterizado por los tantos señalados en meta propia.

Se registraron - como nunca - cinco: Austria - Uruguay (Cruz - URU); Austria - Suiza (Hanappi - AUS); Alemania - Yugoslavia (Horvat - ALE); Inglaterra - Bélgica (Dickinson - ING); Francia - México (Cárdenas - MEX).

Los torneos de 1974 y 1978 dieron lugar a tres autogoles cada uno; en 1966 hubo dos; 1938, 1958, 1982, 1986 y 1994 registraron uno.

Entre tanto, en 1930, 1934, 1950, 1962 y 1970 los autogoles estuvieron ausentes.

Es especialmente recordada aquella acción de la más reciente competición, cuando el colombiano Andrés Escobar batió la meta de su compañero Oscar Córdoba en el partido contra Estados Unidos. El jugador, poco tiempo después, murió asesinado en un incidente atribuido a su infortunio en el campo de juego.

la revista Deportiva PRESENCIA
Redacción Central
Oscar Dorado V. (Director)
Gustavo Cortez
Alberto Arévalo
Johnny Molinedo
Pedro Sinfuentes
Jaime Aylón
Enc. Interior Ana Rosa Chávez
Corresponsales
Gonzalo Valenzuela (Santa Cruz)
Manuel Herrera (Cochabamba)
Walter Barriga (Oruro)
Favio Porcel (Sucre)
Oscar Revilla (Potosí)
Serv. Internacional
EFE - AP - REUTER - ANSA
"El Gráfico"
"Clarín" (Argentina)
"La Tercera" (Chile)
"Don Balón" (España)
"El Telégrafo" (Ecuador)
"Gazeta Esportiva" (Brasil)
"El Nacional" (Venezuela)
"La Mañana"
"El País" (Uruguay)
"El Mundo Deportivo" (España)
"A Bola" (Portugal)
Fotógrafos
Juan Mamani
Lucio Valdivia
Asist. Redacción
Rafael Tórrez
ESTADISTICA:
Víctor Hugo Mayorga
Humor: Lalo Flores
Caricaturas:
Javier Menchaca
TELEFONOS 372340 - 41
FAX 391040
TELEX 2659 BV
CASILLA DE CORREO 3276
CAJON POSTAL 10182

LAS OPINIONES VERTIDAS POR COLABORADORES NO NECESARIAMENTE REFLEJAN EL PENSAMIENTO DE PRESENCIA.

Juan Carlos Ruiz pasó de ser un "niño malo" a un hombre maduro

"SOY OTRO, DIOS ME AYUDO A CAMBIAR"

Es otro. Juan Carlos Ruiz parece que dejó para el pasado la imagen fea que había creado en el ambiente futbolístico, como persona y como deportista. Ahora lo vemos maduro. Los años no pasan en vano. La experiencia le calmó el desmedido ímpetu que tenía y que lo llevó incluso a agarrarse a puñetazos con más de un compañero o tener diferencias de palabra con sus entrenadores.

Hasta es sincero en reconocer que en el ambiente futbolístico la bebida le hace daño a muchos jóvenes y que él estuvo un tiempo sumido en ese mundo.

"A nadie le recomiendo que caiga en eso. Hace daño", dice.

Tiene 29 años, es cruceño. Le gusta el pelo largo. Le ayudó también mucho a cambiar que su familia venga a radicar a La Paz. Jackeline (su esposa), Sibeles (10 años) y Juan Carlos Jr. (2) le llenan el hogar, ocupan su tiempo libre y le "roban" amor todos los días.

Y Juan Carlos no sólo volvió a la "Academia" (estuvo la temporada anterior en Blooming), sino que es titular otra vez. A propósito, jugó contra Minervén el miércoles pasado en Puerto Ordaz y espera mantenerse en el puesto inamovible, pero sabe también que eso le costará trabajo y dedicación.

- Valioso el punto de Venezuela, no?

- Sí, creo que es el resultado del trabajo esmerado que hicimos todos los muchachos apoyando al profesor Luis Orozco. En ese proyecto se fijaron en mí y me incluyeron como titular. Fue buena la experiencia en Puerto Ordaz, porque un punto siempre es importante en calidad de visitante.

- Qué le está faltando al equipo todavía?

- Siempre que hay un cambio de entrenador se dicen muchas cosas. Don Jorge Habegger dejó una base importante que la está siguiendo el profesor Orozco. Es cierto que falta todavía mucho para jugar mejor, pero eso lo vamos a encontrar en el camino, afianzándonos en cancha y tratando de llegar al objetivo trazado.

RETORNO

- Cómo se produjo tu vuelta al equipo?

- Con mucha humildad y con mucho trabajo porque en este equipo hay buenos jugadores. No fui a Paraguay pero tampoco exigí explicaciones, porque a mí me pagan por estar en Bolívar y trabajar, no porque sea titular o porque sea suplente. Así que esperé mi oportunidad tranquilo y la hora me ha llegado. Estoy contento por eso.

Ruiz junto a su pequeño Juan Carlos Jr. Ya tiene los pies sobre la tierra y quiere triunfar.

- Tu retorno al club?

- Cuando salí de Bolívar, después de muchas cosas que pasaron, aprendí mucho en lo personal en ese lapso. Cuando uno está afuera valora recién a la institución, más aún tratándose de Bolívar. De pronto me vi en un equipo de segunda división, pero debo decir también que la gente de Blooming me ayudó mucho. Sin embargo, me sirvió para asumir como hombre mi profesión y Dios me ayudó en eso. Salí campeón con Blooming y cuando me venía a Bolívar, el profe Cata Roque me tomó en cuenta, pero me quedé acá por pedido de Habegger. Todas las asperezas se limaron. Superé las faltas e indisciplina que tuve y todo quedó de lado, atrás.

> "Si tuve problemas antes fue porque a veces me pasaba con las copas"

"EXPLOTABA A VECES"

- Reconoces que fuiste un jugador conflictivo?

- Sí, pero de todo ese meollo saqué cosas positivas. Yo soy de una familia humilde y sufrí mucho para llegar a Bolívar. Cuando estuve en Litoral a veces comía una vez y me entrenaba tres veces al día. Esas cosas me hicieron explotar a veces, incluso en el campo de juego.

- Te escuché mencionar a Dios. Qué representa para ti su imagen?

- Hace siete meses atrás hice la promesa de no tomar más, porque los grandes problemas que tuve fue porque a veces los fines de semana me pasaba con las copas con uno que otro compañero. Pero decidí cambiar y ese camino me condujo a Cristo, a ser más íntegro como persona.

- Estás en alguna congregación o es una decisión personal?

- Soy cristiano, voy todos los días a misa. Ahora estoy ligado a Futbolistas Atletas de Cristo, que es una organización internacional.

- Cómo te sientes ahora con relación al Juan Carlos Ruiz de antes?

- Contento. Y te cuento una anécdota (sonríe), el otro día cuando volví a jugar en Bolívar, tuve una pelota dividida con un rival y no fue mi intención ir al rival, sino que me resbalé, y lo golpeé. Quizá fue una prueba del Señor, porque me puse a pensar, cuando antes iba fuerte intencionalmente no me cobraban, en cambio ahora que me cuido, las cosas no me salen. Pero de algo estoy seguro, cuando una persona hace el bien, esa persona tiene después lo que busca.

- Cómo quedó tu relación con Julio Baldivieso? Te pregunto porque una vez en el camarín te peleaste con él ...

- Con Julio somos amigos desde hace años, amigos en el bien y en el mal. Fuimos compañeros en todo. Pero ese día reaccioné porque no debía dejarme manejar más con nadie, y traté de hacerme respetar como amigo. De pronto se quebrantó un poquito esa relación por un roce tonto en la cancha, de palabra. Yo pienso que el amigo que es amigo a uno lo aguanta, pero siempre con respeto. Hubo un amago tonto que quizá la prensa lo exageró, pero que nos enseñó también a conocer otra faceta propia de nosotros. Pero ahora rescato que lo que sucedió quedó atrás y ahora yo le deseo a Julio lo mejor del mundo. Gracias Dios se fue al exterior, sus éxitos son los míos y los míos son de él también. Yo creo que él también tuvo problemas, hay mucha gente que no lo quiere. Lo que pasa es que no lo conocen bien, es un niño grande que seguramente ahora debe estar aprendiendo a madurar.

- Tu meta en el fútbol cuál es?

- A corto plazo consolidarme en Bolívar, ganarme la tranquilidad y confianza de los dirigentes y el cuerpo técnico. Voy a esforzarme al máximo día a día y nuevamente estar en la selección boliviana. Después tratar de ir al exterior.

Juan Mamani

GUSTAVO CORTEZ

INFORME DEL RIVAL COPERO DE ORIENTE PETROLERO

LO DE CATOLICA ES BUENO PERO JUSTO

El festejo de Ricardo Lunari, Alberto Federico Acosta, Aníbal "Tunga" González y Jaime Pizarro. Católica anda muy bien en el torneo apertura del fútbol profesional chileno.

A PESAR DEL MUY BUEN APORTE DE DAVID NAZARENO BISCONTI, (EX YOKOHAMA MARINOS), EL HINCHA NO CONSIGUE OLVIDAR LO QUE EN SU MOMENTO CONSIGUIO LA DUPLA ACOSTA-GOROSITO

No se rinde Universidad Católica. Ahí está con un plantel reducido y peleando palmo a palmo el primer lugar con Colo Colo y Universidad de Chile. Están invictos los tres en el campeonato chileno de primera división que controla la Asociación Nacional del Fútbol Profesional.

El elenco de Fernando Carvallo, si bien está puntero, no da la sensación del cuadro contundente que rivalizó tenazmente con la "U" durante las temporadas 94-95.

Es osado sostener un juicio, porque cualquiera se sentiría con derecho a contratacar argumentando que la UC está siempre arriba o que en 10 fechas del torneo nacional no ha conocido derrota.

Sin embargo, el cuadro estudiantil todavía echa de menos ese peso incomparable que el equipo tenía con la presencia de la dupla Alberto Acosta - Néstor Gorosito.

Era temible esa UC, destrozaba a cuánto rival desprevenido se le ponía enfrente.

Y los más románticos recordarán la que con Ignacio Prieto en la banca disputó la final de la Copa Libertadores de América en 1993, ante el espectacular Sao Paulo.

Ahora San Carlos de Apoquindo, el reducto precordillerano del equipo, no se llena como en aquellos tiempos.

Es raro lo que sucede con este conjunto, fiel exponente de un fútbol lírico, que se prepara para enfrentar a Oriente Petrolero en la segunda fase de la Libertadores.

Es poco común porque entre sus filas está el argentino David Bisconti, autor de 12 goles en lo que va del campeonato, cuestión que lo ubica al tope de los artilleros del fútbol chileno. El "Nazareno" de Rosario, como se lo conoce a Bisconti, ni con sus goles ha logrado borrar el recuerdo del "Pipo" Gorosito. Si bien retornó desde el Japón el "Beto" Acosta, la dupla Bisconti - Acosta camina por una senda muy diferente .

Se entienden, no cabe duda, pero no al punto de la gran pareja que miles y miles de cruzados despidieron un día entre ataques de llanto e histeria colectiva.

Católica está bien armada pero tiene lo justo. Ahora se lesionó Javier Margas y se pelean un lugar otros futbolistas.

Algo parecido sucedería si una lesión afectara a la zona de ataque: Acosta, Aníbal González y Luis Pérez (no es netamente un delantero) son los experimentados, a quienes se une el juvenil Patricio Galaz.

Sí, la Universidad Católica tiene lo justo, pero bueno.

El mediocampo de cuatro volantes integrado por Mario Lepe, Jaime Pizarro, Ricardo Lunari y David Bisconti ha ido ganando en continuidad, pero en apretones fuertes, ejemplo (0-2 ante Colo Colo), se puede ver ampliamente superado.

Sin ir más lejos, los medios de contención (Lepe y Pizarro) son jugadores mayores de 30 años, que ya dieron el máximo de su carrera.

Hace dos semanas el elenco estudiantil destrozó a Deportes Concepción en San Carlos de Apoquindo. El 7-2, sin embargo, no tuvo un paso a la altura cuando el cuadro de Carvallo visitó el campo de Osorno, en el sur de Chile.

El 1-1 fue muy apretado y con ese marcador, la Universidad Católica dejó escapar la posibilidad de convertirse en el exclusivo líder del balompié nacional (Colo Colo, al día siguiente, atrapaba dramático empate 1-1 con Universidad de Chile).

Consciente de sus limitaciones, la directiva de Universidad Católica sorprendió con una noticia al ambiente chileno: jugará sus partidos de local ante Colo Colo y Universidad de Chile en su fortín de San Carlos de Apoquindo y no en el estadio Nacional, como es tradición.

Con ello la Universidad Católica prueba desde ya que tratará de emplear todas las herramientas que tiene a mano para suplir las falencias de peso futbolístico.

El hincha católico observa el fixture de la Copa Libertadores de América y mira hacia arriba nombres como River Plate, Racing Club, Vélez Sarsfield, Cruzeiro, Peñarol y porque no mencionar al propio Colo Colo o Bolívar, amo y señor de su grupo de primera fase con rivales paraguayos.

Ese es el momento, poco contundente, de los cruzados: punteros, invictos, clasificados en el torneo subcontinental de clubes, pero carentes de una fe que sí existía en los inolvidables tiempos del "Pipo" y el "Beto".

Por todo ello Fernando Carvallo tomará sus recaudos correspondientes para jugar ante el equipo boliviano de Oriente Petrolero, un rival de cuidado, y buscará, como dueño de casa, el 6 de mayo, sumar las unidades en juego.

Para ello Carvallo trabajará observando videos del subcampeón boliviano para tratar de contrarrestar el juego rápido y veloz que demostraron con los ingresos de Roly Paniagua o Henry Vaca y el aporte desde atras de José Peña.

Resta poco y Carvallo debe pensar en seguir manteniendo su posición en el torneo chileno y preparar su incursión internacional.

Nota: Alexis Cares.
Foto: Diario La Tercera de la Hora - Santiago de Chile.

El de este año...

ES EL TORNEO DE LAS EXPULSIONES

ALBERTO AREVALO

El de este año - al menos en lo que va del mismo - es el campeonato liguero con más expulsiones en los últimos tiempos, a un promedio que no deja de llamar la atención porque el promedio es de 1,05 jugadores por partido.

Hasta la fecha de ayer (la novena de la competencia) se jugaron un total de 53 cotejos y se registró un número de 56 expulsados (dos de ellos reincidentes: Julio Fernández y Wilson Avila, ambos de Independiente Petrolero).

Consultamos con árbitros, jugadores y dirigentes al respecto obteniendo distintas explicaciones a este fenómeno que se presenta en el certamen de este año.

Los jueces opinan coincidentemente que ellos no hacen nada más que aplicar los reglamentos en actual vigencia.

Y a propósito de los reglamentos, es evidente que desde que la FIFA ha determinado poner en aplicación parte de la nueva reglamentación, que defiende la práctica del "juego limpio", las actitudes antideportivas merecen más drástico tratamiento y como consecuencia de esto crece el número de expulsados.

Los futbolistas consideran que en algunos casos se juzga determinadas acciones con mucha rigidez, aunque también admiten que en muchas otras oportunidades perdieron el control y se dejaron llevar por reacciones que a la postre determinaron que sean expulsados.

En todo caso es también evidente que los jugadores - al menos una parte de ellos - desconocen también los alcances de la nueva reglamentación y es por eso que pensando que todo sigue como antes siguen cometiendo las mismas faltas que antes no eran tan duramente reprimidas.

En lo que hace a la parte dirigencial existe también preocupación por lo que está sucediendo. Si bien algunos dirigentes consideran que se atenta contra sus entidades al expulsar a sus jugadores, y echan la culpa de esto sólo a los jueces de los compromisos (y prueba de esto son las declaraciones en contra de los réferis y en algunos casos las impugnaciones), otros en cambio adoptan una actitud diferente y paden a los futbolistas especialmente a quienes son expulsados, que no reaccionen temperamentalmente, haciendoles ver los perjuicios que ocasionan no sólo a sus equipos sino a ellos mismos, pues a menos partidos jugados, menos opción de cobrar premios y por supuesto también de mostrarse futbolísticamente.

El promedio que se registraba al término de la octava fecha era de 1,12 jugadores expulsados por partido, que tras la que concluyó en la víspera muestra una tendencia a bajar, pues el nuevo promedio es de 1,05 por cotejo.

Por el bien de todos los que pregonan por el "Juego Limpio" ojalá esta tendencia descendente se mantenga.

UNA TABLA DIFERENTE

La tarjeta roja fue mostrada en cincuenta y tres oportunidades. Este el detalle de árbitros encargados de exhibirlas:

Juan Carlos Paniagua	12
Marcelo Ortubé	6
Angel García	5
Juan Carlos Lugones	4
Juan Luna	4
Mario Rivero	4
Edgar Soliz	3
Luciano Canaveri	3
Wilfredo Ortuño	3
Iván Gamboa	2
Heberth Aguilera	2
Alfredo Bernal	2
Oscar Zapata	1
Pedro Saucedo	1
Mario Prado	1
Wilfredo Loroña	1
Pablo Peña	1
Wilson Bustamante	1

El sábado 5 de abril en el partido Blooming-Wilstermann se produjo la mayor cantidad de expulsiones en un cotejo, un total de cinco expulsiones a cargo de Juan Carlos Paniagua.

LOS PROMEDIOS

Los promedios de expulsiones de los anteriores tres campeonatos ligueros fueron los siguientes:

1994 - En 141 partidos fueron expulsados 79 jugadores.
Promedio de 0,56 por cotejo.
1995 - En 207 encuentros se mostró la tarjeta roja a 124 jugadores.
Promedio de 0,59 por partido.
1996 - En 196 cotejos fueron expulsados 121 futbolistas.
Promedio de 0,62 por encuentro.

Como se vé estos promedios están muy lejos del que se mantiene en el certamen en actual disputa.

TODAS LAS TARJETAS ROJAS

PRIMERA FECHA (6):
Omar Escobar (Chaco)
Wilson Avila (Independiente)
Oscar Villegas (Real)
Sergio Castillo (The Strongest)
Hugo Uriona (The Strongest)
Marcelo Angulo (Blooming)
Segunda fecha (9):
Robert Espindola (San José)
Neil Rivero (Destroyers)
Tito Ortiz (Destroyers)
Enrique Gutiérrez (Municipal)
Juan Carlos Farah (Oriente)
Marcial Ferreira (Oriente)
Marcelo Ceballos (Guabirá)
Nicolás Suárez (Guabirá)
Limberg Gutiérrez (Blooming)
Tercera fecha (5):
Jorge Andrade (Destroyers)
Miguel Angel Rimba (Bolívar)
Eduardo Jiguchi (Bolívar)
Julio Fernández (Independiente)
Fernando Alba (Real)
Cuarta fecha (2):
Henry Coronado (Independiente)
Ricardo Torrico (The Strongest)
Quinta fecha (5):
Iván Castillo (Bolívar)
Oscar González (Independiente)
Limberg Pizarro (Bolívar)
Juan Carlos Ruiz (Bolívar) 4º
William Roca (Municipal) 4º
Sexta fecha (6):
Doyle Vaca (The Strongest) 9º
Mauricio Soria (Wilstermann)
Marcelo Carballo (Wilstermann)
Demetrio Angola (Wilstermann)
William Ramallo (Wilstermann)
Guery Yabeta (Blooming)
Séptima fecha (12):
Edmundo Saavedra (Real)
Marco Fransisquine (Destroyers)
Angel Parabá (Oriente)
Carlos de Andrade (Wilstermann)
Adrián Romero (The Strongest)
Juan Carlos Daza (San José)
Marco Ferrufino (San José)
José María Romero (Chaco)
Julio Fernández (Independiente)
Mario Salvatierra (Guabirá)
Martín Ligori (Guabirá)
Eliseo Gareca (The Strongest)
Octava fecha (8):
Percy Gil (Guabirá)
Roly Paniagua (Oriente)
Roger Suárez (Oriente)
Luis Cristaldo (Bolívar)
Fernando Vargas (Independiente)
Luis Peredo (Oriente)
Luis Viera (Destroyers)
Marcelo Galindo (Wilstermann)
Novena fecha (3)
Leandro Llanos (Municipal)
Wilson Avila (Independiente)
Ronald Arana (Oriente)

. . .

Hasta aquí el total de expulsados llega a 56 en un total de 53 partidos.

Este dato incluye cotejos correspondientes a la novena fecha del certamen liguero.

Número 248

POR JOBE

GRAMA DEPORTE

Bs. 100.-

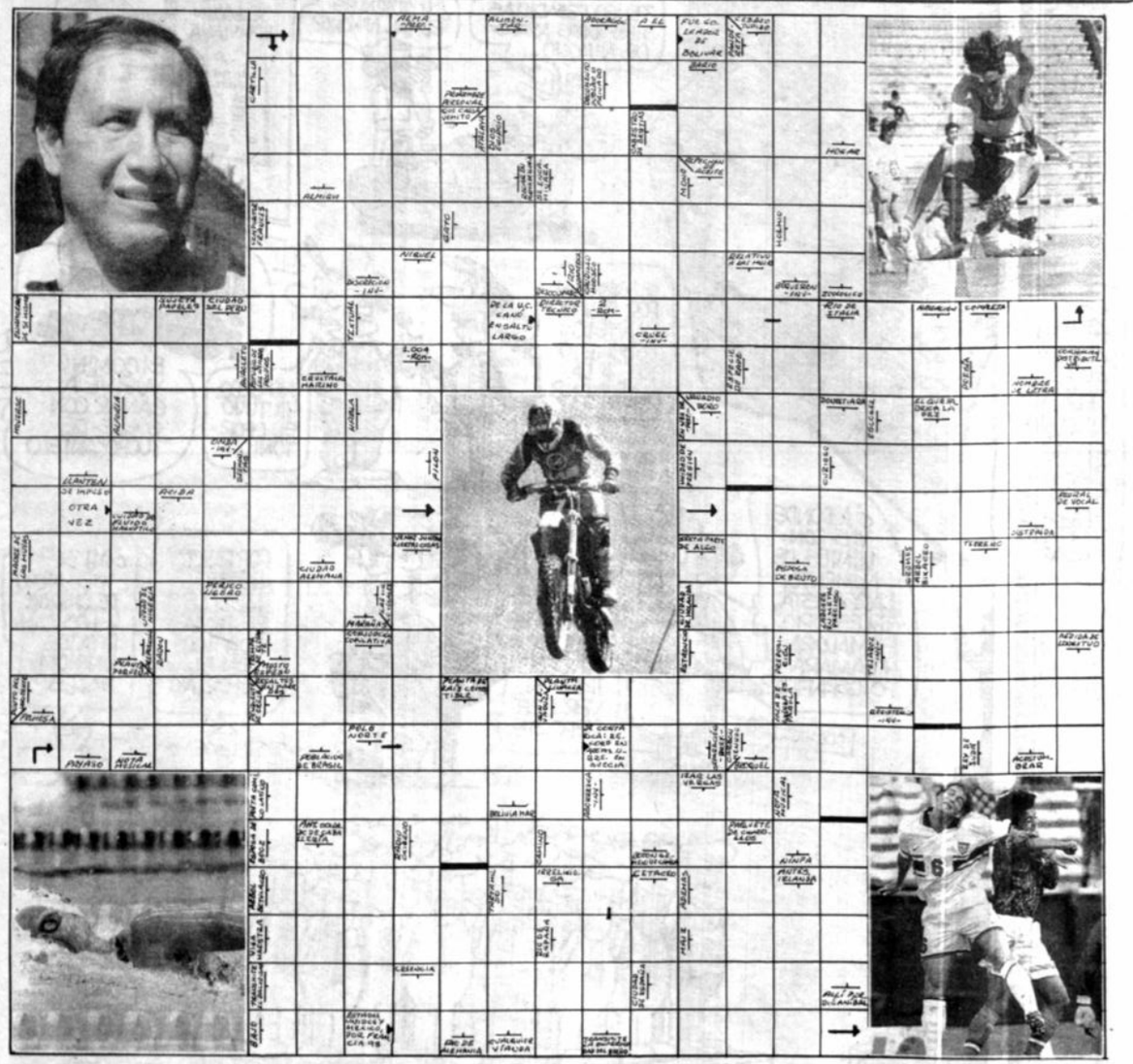

GRAMA-DEPORTE es un entretenimiento de palabras cruzadas con datos deportivos nacionales internacionales, tanto de hoy como del pasado. Se usan palabras de términos empleados en diccionarios y otras obras de consulta, sin tomar vocablos de idiomas extranjeros salvo aquellos correspondientes a nombres propios.

Este juego de palabras se resuelve siguiendo las indicaciones del esquema, generalmente de izquierda a derecha, o viceversa cuando así se especifique; también se toman en cuenta la dirección de las flechas.

Las soluciones, para confrontación de los aficionados, saldrán la semana siguiente a la publicación de este pequeño desafío distractivo.

Entre las respuestas correctas que lleguen a PRESENCIA (Av. Mariscal Santa Cruz, edificio Esperanza) hasta las 12 horas del sábado (en el interior hasta el día viernes en nuestras agencias) sortearemos semanalmente Bs. 100.-

Nombre ..... CI .....

Dirección ..... Ciudad .....

La solución y el nombre del ganador se publicará los días martes

"Académicos" ya piensa en Minervén

"ESPERAMOS GRAN ENTREGA ANTE LOS VENEZOLANOS" (MERCADO)

Luis Mercado, presidente del club Bolívar dijo que la dirigencia celeste está expectante del partido revancha por Copa Libertadores de América ante Minervén.

"El equipo está bien, sabemos que los jugadores se entregarán al máximo a fin de lograr un resultado que nos permita acceder a la tercera fase, esperemos que el trabajo que van efectuando el cuerpo técnico y los futbolistas se vea consolidado mostrando una buena producción y logrando el pase a una próxima instancia de Copa Libertadores de América", aseveró.

MANDUCA

En cuanto al golero Wálter Manduca, el presidente celeste señaló que el argentino estará a prueba durante 20 días y de acuerdo a las condiciones que demuestre y a la evaluación que realicen los integrantes del cuerpo técnico se analizará la posibilidad de su vinculación a la institución.

DELEGACION

La delegación que viajará a Oruro estará integrada por 18 futbolistas y el cuerpo técnico pedira a los directivos y al presidente de la institución trasladarse el día lunes de 5 de mayo a fin de efectuar dos sesiones de entrenamiento en el estadio "Jesús Bermúdez" de la capital de pagador.

Luis Mercado, Presidente de Bolívar.

Se venderán 5.000 entradas

CRISTALDO Y SANDY BAJAS ANTE CHACO

Luis Cristaldo y Marco Sandy serán las bajas de Bolívar en el partido del próximo miércoles ante Chaco Petrolero.

Cristaldo por expulsión y Sandy porque adolece de una lesión en los aductores que está siendo tratada por el cuerpo médico celeste y que determinó cuidarlo para la próxima jornada de la Liga del Fútbol Profesional Boliviano.

Se notó bastante optimismo entre los integrantes del campeón nacional que intentarán buscar la victoria ante Chaco Petrolero el próximo miércoles para de esa manera seguir ascendiendo en la tabla de posiciones y sobre todo hallar un patrón de juego definido para afrontar el segundo campeonato.

Iván Castillo en relación al cotejo con Chaco Petrolero expresó: "será un partido bastante dificil porque ambos planteles necesitamos las unidades, para Bolívar alcanzar un triunfo será muy significativo", dijo.

El equipo proseguirá hoy con su preparación en su escenario de Tembladerani para afrontar el miércoles su partido ante Chaco Petrolero desde las 11:30 horas.

ENTRADAS

Los directivos pondrán a la venta para este cotejo 5.000 entradas; el sector de preferencia costará 10 bolivianos; sector de general 8 bolivianos y curva norte 5 bolivianos.

AMISTOSO

Bolívar con su equipo pre-profesional y algunos refuerzos del primer plantel se presentaría el miércoles 1 de mayo en el estadio "Patria" de Sucre en partido amistoso que se disputaría por el día del trabajador.

Para ello, el directorio junto entrenador Luis Orozco y Fernando Salinas analizan la posibilidad de viajar a la Capital de la República; hasta el miercoles se definirá esta situación.

HOY DEFINEN HORARIO

En reunión a disputarse en horas de la noche, la directiva del club Bolívar definirá el horario del partido a disputarse ante Minervén.

"Bolívar jugaría en el estadio "Jesús Bermudez" de Oruro desde las 20:00 horas su partido de vuelta por Copa Libertadores de América ante el Minervén de Venezuela, para efectos de televisación", adelantó en la víspera el titular de Bolívar Luis Mercado.

Mercado agregó: "evidentemente recibimos una petición del campeón venezolano para adelantar el partido para las 15:00 horas, sin embargo considero que esto va ser dificil por el hecho de que Bolívar tiene un contrato de televisión en el que se especifica como horario las 20:00 horas".

Los celestes en su entrenamiento de ayer.

"PRIMERO DEBEMOS GANAR, LUEGO QUE VENGA CUALQUIERA"

Bolívar Minervén

2a. FASE

Los jugadores de Bolívar estan mentalizados para ganar a Minervén y de reojo piensan en la tercera fase, que a decir de muchos será más exigente porque ahí no se debe conceder licencias y se debe estar bien preparado, señalaron los integrantes del campeón nacional.

PRESENCIA hizo consultas acerca del rival que desearían enfrentar, respondieron de la siguiente manera:

CRISTALDO:
"SOMOS CAPACES DE GANARLE A CUALQUIERA"

Luis Cristaldo, dijo que lo básico hay que pensar en el partido siguiente de Copa Libertadores y luego pensar en los cotejos de tercera fase: "Primero debemos ganar a Minervén y posteriormente pensar en la tercera fase, pero si Bolívar quiere llegar a instancias finales de este torneo de Copa Libertadores de América debe mostrar buena producción y ganar a cualquier rival que le toque en la próxima etapa; considero que contamos con el elemento capaz y necesario para apuntar a seguir ascendiendo en las distintas etapas de este evento regional", afirmó.

GONZALEZ:
"JUGAREMOS CON MENTALIDAD GANADORA"

El delantero argentino destacó el buen nivel de Bolívar, pero igual se mostró bastante prudente: "Hay que jugar todavía noventa minutos ante Minervén, sacar un resultado favorable y después analizar al rival que nos toque; debemos ser concientes que los equipos que vayan pasando las diferentes etapas serán más dificiles y complicados. Bolívar debe prepararse mentalizarse para ir escalando posiciones, no interesa demasiado a que plantel se enfrente sino lo importante es como lo hagamos y siempre con la mentalidad ganadora", expresó.

SALGUERO:
"POCO A POCO NOS AFIRMAMOS"

El zaguero valluno, dijo que el equipo celeste poco a poco encuentra el camino que requiere la afición: " Bolívar cuenta con un buen plantel y de poco se va afirmando en Copa Libertadores de América, antes de pensar en tercera fase debemos mentalizarnos para ganarle a Minervén y posteriormente creo que al equipo que enfrentemos debemos hacerlo siempre pensando en la obligación que tenemos de llegar lo más lejos posible en este certamen de Copa Libertadores de América", subrayó.

La convocatoria a la Selección Nacional le devolvió la sonrisa y confianza

COIMBRA RECLAMA UNA OPORTUNIDAD EN LANUS

Milton Coimbra se alegró con su convocatoria a la selección. Como buen boliviano, nos contó que vio el partido entre Bolivia y Argentina disputado en La Paz, aunque se mostró extrañado con lo poco que demostraron los rioplatenses en La Paz. "Los conozco, sé que dan más...", comentó.

Habla, ríe, enfatiza, se distiende. A la distancia, en medio de varias frustraciones, Milton volvió a sonreír, por eso no escatima palabras en decir: "con el triunfo ante los argentinos, se nos abre la puerta de Francia, por eso hay que seguir luchando hasta el final".

Entablamos un diálogo bastante amable con "búfalo" (ese apelativo se ganó en Santa Cruz), se sinceró y también expresó algunas de las frustraciones que ha vivido en Argentina.

Y su futuro parece no tener los colores de Lanús y tiene sus razones para anticipar eso.

- **Entre tantas malas, la convocatoria de Antonio es reconfortante para ti?**

- Hasta el momento no he hablado con Antonio, es más desde el año pasado no hablo con él; tal vez el hecho de que no juego va en contra mía, pero puedo decir que el fútbol argentino es de alta competencia y estoy preparado para esto. En las últimas horas recibí una llamada de Roberto Paz, quien me comunicó que requieren de mi concurso, por eso estoy negociando con mi club para viajar en la fecha que me piden.

- **López, dijo que necesita jugadores en plena competencia y que por eso había descartado a algunos...**

- Ojalá Dios quiera que sea sólo eso, porque me muero por estar en la selección; es lo mejor que desea un jugador y la verdad es que en determinado momento pasó por mi mente volver a Bolivia y a la selección sólo por eso, así eso me hubiese significado renunciar a un buen monto económico, porque en este país hay una diferencia abismal. Pero más allá de mi futuro prefiero mil veces volver a mi patria, jugar y ser contemplado en la selección nacional.

"Me muero por jugar otra vez en el equipo y ser titular ante Venezuela"

- **¿Entonces entiendes la posición de Antonio?**

- Sí, quizás no me ha visto jugar demasiado, lo que repercute en que no tenga confianza en mi persona, algo que me parece normal. Pero quiero decirles que he crecido futbolísticamente.

- **Si lo tuvieras cara a cara a López ¿qué le dirías?**

- Le diría que voy a seguir trabajando fuerte, que me muero por jugar, y que no me dan chance de competir en Argentina. Pero creo que el profesor sabe eso y sólo le aseguro que todo va a cambiar una vez concluya mi contrato con Lanús.

- **¿Habrá algún problema para tu cesión a la selección?**

- Me han dicho que como no juego, eso me permitiría viajar con anticipación, pero el club puso plata por mi pase, entonces van a cuidar sus intereses y seguramente van a poner sus condiciones.

EXPERIENCIA

Si hay algo que rescata Coimbra es la experiencia que ha ganado en un fútbol tan competitivo como el argentino. Por eso, una vez concluya su contrato, piensa cambiar de aires, "como me dijo Antonio...", dice.

- **¿Crees que estabas preparado para el fútbol argentino?**

- Sí. Ahora no estoy bien, pero en el sentido moral, el hecho de vivir sólo no me ayudó en nada, fue un cambio brusco. Pero como hombre estoy aprendiendo muchas cosas y, si bien hay discriminación con los extranjeros, voy a superar este mal momento.

- **¿Sientes que hay antipatía hacia tu persona por ser boliviano?**

- Sí, la verdad es que en todos estos meses no quería creer eso, por eso trabajaba para mejorar, incluso me quedé a trabajar la preemporada en Buenos Aires, pero la oportunidad no llega nunca. Todo pasa por eso, no estoy seguro si por ser boliviano o por ser extranjero.

- **¿Cómo te llevas con tus compañeros de equipo?**

- ... (silencio) Son buenas personas, pero uno nota que son reacios a la persona extranjera; es más, no le permiten a uno que llega de otro país entrar al grupo, de pronto te esconden la pelota o cuando estás en el equipo titular no te dan oportunidad de que participes del juego. Creo que pasa por sentirse útil e importante en un equipo. A mí me cuesta más luchar contra ellos, contra el técnico, lo que me complica todo. Y me da bronca que piensen que les voy a quitar el puesto.

JOHNNY MOLLINEDO

- **¿No sería mejor que vuelvas a Bolivia?**

- Sí. En este momento estoy esperando que finalice el contrato, porque la verdad me muero por jugar, porque no es lo mismo estar en el banco que jugar. Por el momento no sé si retorno a Bolivia, de todas maneras mi pase pertenece a Oriente Petrolero y si no encuentro un equipo seguro para volver...

- **¿Te sientes frustrado por todo esto?**

- Frustrado no, sino impotencia es la palabra; ha pasado el tiempo, pienso que en ningún momento he fracasado porque he dejado todo en los entrenamientos. En lo particular, mi termómetro es la campaña que realicé cuando jugaba en Bolivia, creo que hoy entreno mucho más que en el país, me dedico mucho más. Lamentablemente los resultados hasta el momento no se ven, y como por mi mente pasa representar bien a mi país, quizá por ahí también pasa la presión...

- **Pero, es seguro que no te has olvidado de jugar, en el Preolímpico de Argentina fuiste una gran figura...**

- Sí, pero ahí había una selección en la cual tenía la seguridad de jugar, por eso pienso que cuando uno tiene la confianza del entrenador y de sus compañeros, lógicamente uno tiene que rendir. Eso no sucede en Lanús donde se me ha quitado todo resabio de confianza. A pesar de todo me fascina el fútbol argentino.

- **¿Hay posibilidad de que puedas jugar en otro equipo argentino?**

- La verdad es que no me ha hablado nadie, mi representante me dijo que hay ofertas, pero nada concreto.