BANCO CENTRAL DE BOLIVIA
HEMEROTECA

HEMEROTECA

TOYOTA
Entrega inmediata
Doble Cabina 4 W/D
HILUX
100% JAPONES
TOYOSA

PRESENCIA

MATUTINO FUNDADO EL 28 DE MARZO DE 1952 - AÑO XLIV - Nº 13.871

LA PAZ, BOLIVIA, LUNES 21 DE ABRIL DE 1997 - 44 PAGINAS - PRECIO: LA PAZ Y EL PAIS, Bs. 3.00

TOYOTA
Sus 29.800
Importación directa
Land Cruiser
PRADO
100% JAPONES
TOYOSA

En esta Edición

Exija

Pacificación
La normalidad retorna al Chapare, las fuerzas antidroga se repliegan (página 4).

Solución
El conflicto de salud fue resuelto, los sanitarios levantan huelga indefinida (página 6).

Niños
En Oruro se hacen las investigaciones, se adoptaron niños sin concluir los trámites (PRESENCIA del País).

COB
La COB organiza un paro de 24 horas para demandar la atención del gobierno al pliego laboral (página 6).

Alcohol
Una tercera parte de los estudiantes bolivianos consume alcohol (página 6).

AFPs
En junio, el TGN emitirá bonos para que AFPs inviertan (página 8).

Viviendas
Ex consultor de Pensiones, plan de vivienda del MIR es inalcanzable (página 7).

Papeleta
La Corte Nacional Electoral definirá hoy la papeleta de uninominales (página 4).

El Dólar
1$us = Bs5,24

Sucre recibe hoy a cinco presidentes

Comunidad Andina busca unirse más con Mercosur

Jorge Landaeta

La ausencia del Perú en el IX Consejo Presidencial Andino es el fin del proceso de la crisis andina, porque hace cinco años ese país no participó en la zona subregional de libre comercio, dijo el canciller Antonio Araníbar. Los presidentes de Ecuador, Colombia, Venezuela, Bolivia y Panamá arribarán hoy a Sucre para participar de la cumbre que será inaugurada mañana. La "Declaración de Sucre" abarcará tres temas centrales: aspectos institucionales, relaciones externas y avance hacia un mercado común.

Página 5

CUMBRE.- *El Teatro Gran Mariscal de Sucre será el escenario de la inauguración de la novena Cumbre del Consejo Presidencial Andino que reunirá a los presidentes de Bolivia, Ecuador, Colombia y Venezuela, para ratificar su voluntad de seguir avanzando hacia un mercado común.*

Empresas deben $us500 millones

Vence hoy plazo para pagar aportes sociales

Sólo 186 empresas se comprometieron a pagar sus obligaciones pendientes al sistema de seguridad social con las facilidades aprobadas por el gobierno.

Página 8

Archivo

DEUDAS.- *Después de incumplir por varios años el desembolso de aportes retenidos a los trabajadores por el seguro social, un centenar de empresas deben acordar hasta hoy los plazos para honrar sus deudas.*

En Estados Unidos

Conservadores piden eliminar "certificación"

El examen anual estadounidense a 15 países latinoamericanos por la lucha contra el narcotráfico "es una tontería negativa", dijo un influyente grupo de políticos conservadores. Entre los que piden eliminar la certificación está Jeane Kirkpatrick, ex embajadora ante la ONU.

(PRESENCIA del Mundo, página 4)

Archivo

DROGA.- *Una poza de maceración en el Chapare*

Gastará $us12 millones en finiquitos

Andina despedirá a 130 trabajadores

Se tiene que solucionar la situación laboral, dijo la capitalizadora, y señaló que su objetivo es asegurar el futuro de "una compañía boliviana fuerte", razón por la cual se quedará sólo con 150 trabajadores. Andina S.A. comenzará a pagar desde la próxima semana los beneficios a más de 280 empleados.

Página 7

Archivo

DESPIDOS.- *Para empezar de cero, la Empresa Petrolera Andina S.A. prefiere pagar millones de dólares en beneficios sociales a tener un gran número de empleados.*

BOLIVIANO SI TIENES 65 AÑOS O MÁS, TÚ TIENES DERECHO A:
- Un servicio médico integral sin costo alguno, en todos los servicios que ofrece la Caja Nacional de Salud.
- Recibir asesoramiento técnico-legal gratuito.
- Lugares de atención:
  - Servicios de salud: en 421 centros médicos de la Caja Nacional de Salud y en todo el sistema público de salud.
  - Servicios legales: en oficinas del Ministerio de Justicia, Unidades de Gestión de las Prefecturas, Oficinas de las Subprefecturas y Municipios de todo el país.

M.C.S.
Bolivia, paso a paso

Código de Minería, sinónimo de una mayor tributación

Por Carlos Zamora Pinheiro*

Bolivia ya cuenta con un nuevo Código de Minería, instrumento legal que, se supone, está destinado a ordenar y regular el funcionamiento de la actividad minera en el país, de modo que permita una verdadera reactivación de las operaciones en los centros tradicionales y otras minas nuevas.

El Código deberá servir básicamente para fomentar la inversión de capitales nacionales y extranjeros, en el entendido de que, en los últimos tiempos, numerosas empresas estuvieron en un compás de espera, hasta la aprobación de la nueva ley y para ver si este instrumento realmente ofrece las seguridades necesarias para no poner en riesgo sus inversiones en el caso de ingresar al país, para realizar trabajos de exploración y/o explotación de los recursos mineros existentes, fundamentalmente en el Altiplano central y Altiplano sud y el Precámbrico, que hoy en día se perfila como una de las más brillantes opciones para iniciar una minería moderna y masiva, aprovechando los importantes yacimientos que ya han sido probados luego de intensas exploraciones por compañías especializadas.

Realizar un análisis del contenido del Código, en un solo comentario resultaría imposible, por lo que en esta ocasión nos permitiremos solamente hacer algunas consideraciones al régimen tributario establecido en dicha disposición legal aprobado a fines del mes pasado.

No se ha dado una explicación pormenorizada, pero de acuerdo al análisis realizado por la minería mediana, importante sector que se encuentra entre los principales exportadores y generadores de divisas para el país, estos industriales tendrán que pagar más impuestos que antes.

Según sus apreciaciones, los productores del citado sector tendrán que pagar, además del impuesto a las utilidades, un impuesto complementario, tengan o no utilidades, cuya alícuota subirá en función del precio de los minerales en el mercado Internacional, lo que significa que cuanto mayor sea la cotización mundial de un mineral, las regiones tendrán también mayores recaudaciones.

Este hecho es considerado como contraproducente, sobre todo para los nuevos inversionistas nacionales o extranjeros, si se toma en cuenta que Chile, Argentina y Peru, países que están desarrollando una exitosa política de incentivo a la producción y atracción de capitales, ofreciendo un régimen tributario más racional. En este sentido, con el nuevo Código, lejos de ofrecer condiciones favorables a la inversión, Bolivia aparece como el tercer país menos competitivo del mundo.

Para la minería mediana, el Impuesto Complementario Minero es ciego e irracional, porque se cobrará sobre el valor bruto de los minerales, lo que significa un cambio radical y regresivo con relación al régimen anterior, que si bien tenía también un mínimo tributable éste se calculaba sobre el valor neto de los minerales (que es el que en realidad percibe el productor minero y que está entre el 60 y 90% del valor bruto).

El criterio de los mineros medianos que seguramente está entre los más valederos y autorizados, contrasta curiosamente con el pensamiento de las organizaciones regionales de los departamentos productores de minerales, las minas que antes, e inclusive hasta después de la aprobación de la ley, estuvieron realizando paros, movilizaciones y duras críticas al nuevo régimen tributario.

El esfuerzo por lograr un difícil equilibrio entre los sectores mineros, las regiones y el Estado terminó en una mayor presión tributaria para la industria minera, un sacrificio para el Tesoro General de la Nación y un nítido beneficio para las regiones productoras de minerales, comenta la Asociación de Mineros Medianos.

Para dentro de un par de semanas se espera la capitalización de la metalurgia boliviana, que viene casada con dos de las principales minas productoras de estaño de Comibol; creemos que el resultado de esa puja, constituirá un termómetro para medir el grado de aceptación del sector privado inversionista al Código de Minería, ya que el final del citado proceso, que fue diferido por el gobierno en varias ocasiones, estuvo cabalmente pendiente de la aprobación y la vigencia de la nueva ley.

*Ingeniero geólogo. Reside en La Paz.

Ni ángeles ni demonios

Por Homero Carvalho Oliva

Viernes de soltero

Los bolivianos no bebemos, competimos. Nos reunimos bajo cualquier pretexto social: cumpleaños, partido de fútbol, día de la oficina, aniversario cívico o patriótico, en fin, el pretexto no interesa, el propósito es siempre el mismo: beber. Pretendemos compartir unas cosas amigablemente y en el fondo competimos, consciente e inconscientemente, para proclamar quién de los presentes bebió más y "tumbó" a los otros. Al día siguiente los campeones podrán burlarse de los "chacras" y lanzar sus voces a los cuatro vientos anunciando que no existe ser en la tierra capaz de igualar su capacidad consumidora.

Existe un día que no necesita de excusas, un día elegido -en consenso dirían los políticos- para esta competición semanal, el día viernes de cada semana.

Este día cuya tradición parece estar ligada al fin de semana laboral y a la burocracia, nos reunimos para demostrar que somos capaces de abandonar a nuestras familias y compartir con nuestros amigos, compañeros de oficina o de promoción, "comparseros" o "fraternos", no solamente un trago, sino uno o dos fardos de cerveza. Para mostrar y demostrarnos que tenemos la suficiente capacidad y la hombría necesaria para consumir alcohol hasta que las velas no ardan o hasta que acabemos derrotados -ebrios y roncando en la mesa-, por el amigo que pudo beber un poco más que nosotros.

Lo sociólogos afirman que el "viernes de soltero" es una institución social que tiene que ver con nuestra idiosincrasia cultural; los psicólogos declaran que bien encaminada esta costumbre podría servir de terapia de grupos para escapar de los tremendos problemas familiares y sociales que la modernidad acarrea. Para muchos el viernes, el día que elegimos para sentirnos libres de toda atadura institucional, para olvidar que somos casados o comprometidos, para creernos militantes del libre albedrío y engañarnos con la pretensión de que todo es posible para creer que somos capaces de diseñar proyectos cuyos propósitos olvidamos la mañana siguiente, sin darnos cuenta de que nos encadenamos a un eufemismo. De cualquier manera, el viernes es un día que llega cada semana y nos será muy difícil escapar a su influencia. Con mayor razón si tomamos en cuenta a favor o en contra nuestro que nos gusta "tomar decisiones tanto con cerveza".

Tal vez, por esta razón es que ese día nos olvidamos de todo lo que nos rodea, pensamos encontrarnos en la pasajera libertad del alcohol, cuando en verdad nos estamos perdiendo en una falsa imagen de libertad. Un amigo mío, confundido por los días y con ganas de ganarse el cielo por asalto, afirma que nunca bebe viernes porque cree que es mejor hacerlo lunes, días en los que no hay muchos parroquianos. Las razones son las mismas, solamente el día es distinto. Si en todas las cosas cotidianas las tomáramos con la misma pasión y dedicación con la que tomamos alcohol, distintas serían nuestras vidas.

¿Nuevas galaxias?

Por Waldo Lizón Taboada*

Allí, en una región del espacio, que ante riormente se creía vacía...

La noticia de la agencia Reuter, nos llega por medio de un matutino local: Británicos descubren dos nuevas galaxias.

El término "descubren" viene cargado de connotaciones históricas. Cuando Colón descubrió América, el continente ya estaba poblado, con culturas milenarias y completos ecosistemas biológicos.

Allí en un espacio que nuestra ciencia, o más bien, la de los británicos, creía vacío, hay al menos, dos galaxias. Una de ellas aglutina, ¡cerca de un millón de estrellas...!

En un minúsculo planeta, muy cercano a una de las miles de estrellas que conforman nuestro Universo, un minúsculo grupo de seres pensantes, de vida corta y contingente, sacan cada vez nuevas conclusiones sobre el origen del Universo. En la medida en que la tecnología le "alarga" la vista. En todo caso es más loable que gastar millones en la sofisticada tecnología de las armas.

Otro término que malforma la conciencia del ciudadano común, es "nuevas". Pareciera un producto del modernismo, y que las "nuevas" galaxias fueran una creación o donación de sus descubridores.

Las galaxias de las cuales nos separan 3 millones de años luz, no son nuevas. Por lo pronto, son anteriores a la existencia de la humanidad. Un matrimonio entre la ciencia, nuestra imaginación y nuestra conciencia es la nueva relación que, prácticamente, no hemos estrenado.

*Poeta, columnista de opinión y comentarista de cine. Es profesor de Pensamiento Oriental y se desempeña como calificador de espectáculos y cinematografía de la H.A.M. La Paz.

Ideas ausentes y rutinarias en las ofertas electorales

Por Hugo Carvajal Donoso*

De entre las buenas costumbres que nos trae la democracia, la presentación de los programas de gobierno de los diferentes partidos se encuentra entre los aspectos de mayor importancia en el proceso electoral. Los partidos y candidatos cumplen invariablemente el ritual de mostrar programas de gobierno, estableciendo cada uno sus propias particularidades y reflejando una posición ideológica y filosófica.

De entre el conjunto de mensajes y elementos comunes que los candidatos y frentes políticos refieren en sus programas y propuestas electorales, podrían establecerse algunos que son referencia obligada de todos. Sobre los mismos una mirada rápida nos muestra que, en general, las ideas prevalecientes en los frentes no aportan innovaciones analíticas ni propositivas y más bien reiteran una rutinaria visión de la realidad. Estos son:

1. Estado.- La necesidad de reformular el concepto y la funcionalidad del Estado boliviano definiría la posición entre los actores y candidatos políticos. Las reformas condicionan los discursos efectivamente pero también se mostrarían indicativas sobre las distorsiones producidas en la estructura socio-económica nacional. Por ello, es previsible que los candidatos recurran a la revalorización y proyección del Estado, aún entrando en contradicción con el modelo.

2. Formación de una clase dirigente.- Las reformas han producido una nueva élite. Nadie puede cuestionar ese hecho. Pero aun sabiendo que ello es evidente, queda por resolverse la cuestión de la clase política dirigente del país. La relación entre política y economía como nunca tuvo en este período de gobierno una simultaneidad de procesos que, sin embargo, no podrían prolongarse automáticamente en el próximo período de gobierno por cuestiones tan simples como que el Presidente ya no tendrá los compromisos internos y externos que mantiene el actual mandatario.

La necesidad de un clase dirigente sobrepasa a los actuales partidos, candidatos y líderes de opinión. Sin embargo, los mencionados forman parte de la misma porque la calidad sistémica de la política integra tiempos y funciones, pasado con presente e instituciones unas con otras. Las personas tienen lugares comunes y los estadistas son parte de una historia común de la nación.

3. El mercado.- Las referencias al mercado son unánimes en reconocerlo como una realidad económica e incluso política incuestionable. Sin embargo, lo que queda claro es la ausencia de políticas y medidas de protección del ciudadano de las "fuerzas del mercado" que en Bolivia hábil y políticamente se han dirigido a la formación de monopolios privados.

El ordenamiento y la regulación del mercado a través de mecanismos despartidizados es una demanda que se dirige a la reposición del equilibrio entre intereses. El nombramiento de superintendencias no ha sido del todo cristalino y la potencialidad de esta función en el nuevo modelo económico no debe tener dudas porque la defensa del consumidor de los monopolios transcapitalizados podría contener grandes sesgos de interés.

4. Pequeños productores.- Las condiciones de la reforma de la economía no favorecen a los productores pequeños, que son la mayoría nacional. La libertad económica no ha generado igualdad de oportunidades entre los diferentes actores del mercado. Obviamente esto creará la necesidad de resguardar a la empresa nacional y motivarla para hacerla competitiva.

El crédito a la pequeña empresa y al micro productor se hace dominante en todas las campañas electorales porque el mismo es potencialmente movilizador de importantes sectores poblacionales. Una estrategia de fortalecimiento al productor pasa por viabilizar el crédito.

5. Exportaciones.- La caza de mercado externo se encuentra complementaria en el diseño de todas las políticas de desarrollo que plantean los partidos. Por ello, el fomento a las exportaciones no debe ser un objetivo retórico, sino debe tener proyecciones posibles, políticas factibles y mecanismos claros.

6. Integración.- La definición de políticas coherentes de integración pasa por conceptualizar el desarrollo nacional desde adentro hacia afuera y no a la inversa. Una política de integración eficiente a mercados como Mercosur, corredores de exportación, conversión del país en centro de telecomunicaciones y facilidades del transporte son partes imprescindibles de una política coherente de integración. Los candidatos deben saber que muchos compromisos del país se encuentran en marcha y corresponde un acoplamiento con correcciones razonables.

7. Recursos humanos.- La calidad de los recursos humanos pasa por la definición correcta de políticas de mejoramiento de la calidad de vida, de infraestructura y saneamiento básico. Pero lo más importante son las políticas educativas adecuadas a la necesidad del desarrollo nacional. El concepto del desarrollo humano es una suerte de idea "snob" a la que se refieren todos los partidos por lo que faltaría una mayor concreción de su potencialidad para el desarrollo.

8. Despolitización de la justicia.- Ningún esfuerzo para mejorar la justicia está por demás. Deben corregirse completamente las distorsiones en la administración de justicia que han hecho de la misma un refugio y mecanismo de presión partidaria de quienes eventualmente gozan el poder político.

Al final, vale mencionar que las políticas gubernamentales son exigidas y planificadas por factores de poder empresarial y condicionalidades de financiamiento de organismos internacionales que repercuten directamente en la viabilidad de muchos programas electorales. Pero también los partidos ofertan programas poco elaborados y nada creativos y no adoptan modelos y patrones de largo plazo. Además, lamentablemente, Bolivia afronta un crónico déficit de nuevas ideas nacionales.

*Diputado del MIR por Tarija.

Estados Unidos entre el libre comercio y los derechos humanos

Por Jim Lobe

Hace 200 años que se inició el debate en Estados Unidos entre los partidarios del libre comercio y los moralistas de izquierda, derecha y centro que se oponen al intercambio económico con gobiernos de conducta dudosa.

Hace 20 años, la política de derechos humanos del presidente Jimmy Carter frustró los intereses de los exportadores de armas de Estados Unidos en las dictaduras de América Latina.

Hace 10 años, las compañías estadounidenses de alta tecnología quisieron aprovechar las nuevas oportunidades de los mercados en los países ex comunistas, pero tuvieron que esperar hasta que el Departamento de Defensa (Pentágono) se convenció de que sus equipos no serían utilizados en contra del mundo capitalista.

En la actualidad, las empresas de Estados Unidos están furiosas con las leyes de su país que les impiden concretar negocios en la economía mundial.

"Están dispuestos a hacer cualquier cosa por dinero. Es codicia", observó el senador derechista del opositor Partido Republicano Alfonse d'Amato la semana pasada, en una instancia parlamentaria convocada para revisar el embargo comercial de Estados Unidos contra Irán.

D'Amato cree que Washington debe sancionar con mayor fuerza a Irán y Libia por su participación en el terrorismo internacional.

Además, la derecha cristiana pretende negarle beneficios comerciales a China por su represión religiosa.

Finalmente, los activistas de los derechos humanos solicitan que el presidente Bill Clinton adopte una postura más dura hacia los regímenes militares de Nigeria y Birmania, para obligarlos a tomar el camino de la democratización.

Las empresas multinacionales se oponen a los "moralistas" y se basan en el crecimiento que tuvo el comercio exterior en la economía estadounidense, que pasó del 13 por ciento en 1970 a 30 por ciento en 1995. "De ahí surgen los nuevos empleos", dijo el vicepresidente de la Cámara de Comercio Internacional, William Workman.

Las empresas pretenden eliminar todas las sanciones al comercio, especialmente las unilaterales que sostienen que tienen un costo de miles de empleos estadounidenses, aparte de las pérdidas en ganancias.

En marzo, la Asociación Nacional de Fabricantes (NAM), hizo una lista de 61 leyes de Estados Unidos en los últimos cuatro años que sancionan unilateralmente a 35 países.

La coalición USA-Engage, integrada por 440 compañías y asociaciones de negocios, surgió luego del informe de NAM con el objetivo de oponerse a las sanciones.

Simultáneamente, el Instituto de Economía Internacional (IIE), partidario del libre comercio, reveló que las compañías de Estados Unidos perdieron de 15.000 a 20.000 millones de dólares en exportaciones en 1995 por sanciones económicas contra 26 países.

Europa, Canadá y Asia oriental aprovecharon las oportunidades comerciales que se prohibieron a los estadounidenses.

"Nos organizamos porque las sanciones económicas unilaterales de Estados Unidos socavan el liderazgo del país, impiden la creación de empleos y causan pérdidas a la economía", dijo Donald Fites, ejecutivo de Caterpillar Inc. y presidente de Business Roundtable, exclusiva asociación de multinacionales.

Caterpillar, la compañía de equipamiento para la construcción, podría perder decenas de millones de dólares si se aprueban las sanciones contra China, Indonesia y Birmania.

Compañías como AT&T, con intereses económicos en Cuba, y Unocal, con proyectos en Birmania, están amenazadas por una posible prohibición de inversiones.

"Las sanciones unilaterales son instrumentos muy valiosos para respaldar los derechos humanos", dijo Holly Burkhalter, de Médicos por los Derechos Humanos y ex directora en Washington de Human Rights Watch durante casi 20 años.

"Es una forma muy efectiva de estigmatizar a los países. Washington tiene una responsabilidad especial de imponer sanciones contra gobiernos abusivos debido a su condición de potencia mundial", agregó.

"El pueblo de Estados Unidos piensa que su país es excepcional, con una misión muy especial en el mundo que tiene un elemento moral: nuestra política exterior tendría que hacer que el planeta fuera un lugar mejor para vivir", dijo el columnista del diario The Wall Street Journal, Irving Kristol.

El presidente Clinton apoyará el libre comercio en la próxima batalla que se concentrará en China este año.

Clinton, quien criticó al ex presidente George Bush en 1992 por no haber sancionado a China por su situación de derechos humanos, ahora sostiene el argumento de que el intercambio comercial conduce a la reforma política.

"Estamos convencidos... de que a medida que las sociedades se liberalizan económicamente, también lo hacen políticamente", dijo Clinton.

Sin embargo, los grupos que comparten las sanciones señalan que la situación de los derechos humanos en China se deterioró en los últimos años, inclusive después que las inversiones de Estados Unidos y otros países industriales aumentaron a una escala sin precedentes.

(Washington/Inter Press Service)

A nuestros colaboradores

Las páginas de opinión de PRESENCIA están abiertas a todos nuestros lectores que deseen analizar un tema, inducir a la reflexión sobre otros, o debatir cuestiones que afecten al país o conciernen al acontecer internacional. Además, para este propósito hemos habilitado el "e.mail" **presencia@wara.bolnet.bo**

Deseamos, sin embargo, recordar a nuestros colaboradores las siguientes normas:

-Los artículos no deberán sobrepasar las **sesenta líneas**, a doble espacio.

-El lenguaje deberá ser el adecuado a una tribuna donde se debaten ideas.

-Al entregar o enviar sus artículos, el autor deberá consignar su nombre, ocupación, número de su carnet de identidad, dirección o número telefónico.

-Tanto el envío de materiales como su recepción no suponen compromiso de publicarlos. No se devuelven originales.

-Las ideas expuestas por nuestros lectores no comprometen la opinión de PRESENCIA, que se expresa mediante sus editoriales.

PRESENCIA

Premios obtenidos:
Nacional de Fotografía-1991 y 1994
Nacional de Prensa-1993
Interamericano de Prensa-1993
Nacional de Periodismo- 1992 y 1994
María Moors Cabot- 1990
América Latina - ALADI- 1984 y 1989
SIP - P. J. Chamorro- 1987
EFE de Periodismo- 1981

Director: Juan Cristóbal Soruco Quiroga
Editor General: Jaime Humérez Seleme
Jefe de Redacción: Juan Carlos Marañón Albarracín

La Paz, Bolivia, lunes 21 de abril de 1997

Una deuda secreta

"No hay mal que por bien no venga" dice un viejo refrán, dando a entender que todo suceso, por negativo que parezca, tiene un lado positivo que puede ser beneficioso. Este adagio encaja como anillo al dedo a las campañas electorales que, como es sabido, tienen mucho de criticable, comenzando del cúmulo de falsas promesas vertidas por los candidatos, y terminando en la guerra sucia que ellos protagonizan devaluándose recíprocamente ante los ojos del electorado. Eso es malo, ni duda cabe, pero frecuentemente da lugar al destape de irregularidades administrativas o actos de corrupción que de otro modo podrían quedar sepultados para siempre en la impunidad y el olvido.

Un ejemplo que confirma este fenómeno lo tenemos en Santa Cruz donde, recientemente, a raíz de críticas de sus coyunturales adversarios políticos, el alcalde de esa capital -a la vez jefe nacional de UCS- denunció la aparición de una deuda de tres millones de dólares del municipio al gobierno central "que fue escondida por las anteriores autoridades edilicias" y que no estaba registrada en la contabilidad municipal.

Pero eso no es todo, el mismo alcalde advirtió que si los partidos políticos quieren entrar en una guerra sucia la tendrán, añadiendo que "hay muchas cosas chuecas que ha hecho no sólo el MNR, sino también los anteriores gobiernos municipales donde estaba ADN y el MIR." Finalmente apuntaló su denuncia señalando que "de esas cosas malas, hay papelitos que prueban... y no son inventos".

Sabemos que para ejecutar obras de desarrollo urbano y cumplir sus planes operativos anuales los gobiernos municipales suelen contraer préstamos por sumas considerables. En tal sentido, podría considerarse normal que los municipios tengan deudas, más aún si se trata de grandes ciudades con poblaciones en permanente crecimiento y apremiante demanda por dotación de servicios.

La anormalidad salta cuando alguna de esas deudas tiene sello de "secreta" y no aparece en los registros contables de la municipalidad. Es absolutamente irregular -por decir lo menos- que un alcalde contraiga un préstamo de 3 millones de dólares sin que tal obligación esté debidamente inscrita en el presupuesto de gestión. Además, resulta insólito que su sucesor tome conocimiento de esa deuda municipal sólo cuando el acreedor reclama pago.

Es plausible que el jefe de la comuna cruceña hubiera sacado a relucir ahora la irregularidad, y cabe suponer que la denuncia fue inmediata tras su conocimiento personal del hecho. Sin embargo, algo no debe andar muy bien en el manejo administrativo de esa repartición si una deuda de 3 millones de dólares puede mantenerse oculta durante un año y 4 meses que van corridos de la actual gestión edilicia, sin que nadie se percate de su existencia. Habrá que averiguar si hubo ocultamiento malicioso de documentos, encubrimiento deliberado a ex autoridades, o grave negligencia de superiores o subalternos, para luego establecer responsabilidades y aplicar sanciones, si correspondiesen.

Al calor de la campaña electoral, además, ese alcalde reveló que hay "muchas cosas malas" atribuibles al MNR, MIR y ADN en anteriores gobiernos municipales, de las cuales existen pruebas. Se trata de una acusación grave que obliga a la autoridad denunciante a presentar esas pruebas para poner al descubierto presuntas irregularidades o actos de corrupción y contribuir a la moralización administrativa tan pregonada por los partidos políticos. No hacerlo podría ser interpretado como apañamiento con visos de complicidad, además de restar seriedad y ensombrecer la buena imagen de una gestión edilicia promisoria.

Los huecos en la ruta hacia la integración de América Latina

Por Carlos Castilho

La retórica triunfalista de los heraldos de la integración en América Latina no logra ocultar que la concertación de nuevas regías comerciales se parece cada vez más a una carretera llena de huecos, donde los conductores deben manejar en zig zag para no estrellarse.

Las perspectivas optimistas de un avance rápido hacia la conformación de nuevos bloques económicos se han visto perturbadas por una serie de conflictos entre los principales actores del juego integracionista en el continente.

Argentina y Brasil se enfrentan dentro del Mercosur, Perú abandonó la Comunidad Andina y la polémica en torno a la creación del Area de Libre Comercio de América (ALCA) acentúa las diferencias entre sudamericanos y norteamericanos en materia de estrategias comerciales.

Casi todos los países latinoamericanos se suman hoy en forma incondicional al credo de la globalización, la privatización y el libre mercado. Pero los sucesos recientes comprueban que cuando se pasa de la retórica a la práctica, se observa que lo que se proclama muchas veces está muy lejos de la realidad.

Aún hay fuertes resistencias al cambio y los principales actores del juego integracionista todavía necesitan clases adicionales en materia de negociación. A nadie debería sorprender que la transición de un sistema a otro provoque traumas. Tampoco que la adaptación implique riesgos y mucha reflexión.

Los problemas entre teoría y práctica aparecen en el momento en que el riesgo y la necesidad de concertación son puestos sobre la mesa. Cuando eso ocurre, tanto los gobiernos como los empresarios olvidan el discurso y se contagian del temor al cambio y a los dolores del parto de una nueva realidad económica.

Esas características, comunes a todos los problemas actuales en la marcha hacia la integración en América Latina, revelan que aún es poco nítida la cara final del nuevo espacio económico integrado en el continente.

Esa preocupación es aún más significativa si se toma en cuenta que hay actores políticos y económicos, como los sindicatos y la sociedad civil, cuyo protagonismo todavía es reducido pero que a la larga tendrán un papel mucho más importante que el actual.

La realidad actual en el mundo y en América Latina indica que no hay retroceso posible en la carretera hacia la formación de espacios económicos supranacionales. Pero los heraldos actuales de la integración no necesariamente serán los mismos en los próximos años.

El Mercosur se perfila como el nuevo "tigre latino" por sus potencialidades económicas, pero todo dependerá en la práctica de que los países miembros generen nuevas estrategias agroindustriales.

El empuje inicial de la integración regional fue alimentado básicamente por coincidencias comerciales, pero cada vez más el proceso exigirá ajustes más profundos en la estructura productiva de los países del Mercosur, lo que implica riesgo y dolor, sobre todo para Brasil y Argentina, los dos socios mayores del bloque.

En el caso de la ALCA, la cuestión básica es la pretensión hegemónica de Estados Unidos, el gigante económico del hemisferio. La integración no elimina las diferencias naturales entre países en materia de Producto Interno Bruto, pero es incompatible con la tutoría y la imposición.

Toda la retórica altisonante de Washington resultará inocua si Estados Unidos no enfrenta los dolores internos inevitables en el establecimiento de una nueva relación con sus vecinos del sur.

"Los políticos norteamericanos no pueden seguir obligando a los latinoamericanos a bailar según los ritmos electorales de Estados Unidos", conforme a la imagen creada por el politólogo Riordan Roett, de la Universidad John Hopkins.

(Río de Janeiro/Inter Press Service)

Curso Bíblico/ Nº 48

Por Oscar Uzín Fernández, OP

Los anuncios de la pasión

La prohibición de Jesús a los discípulos de utilizar el título Mesías, "les mandó enérgicamente que a nadie hablaran así de él" (8:30), es el centro de gravedad del evangelio de Marcos. La primera mitad de la obra, el ministerio de Galilea, ha sido un ascenso hacia este punto; a partir de él, la obra se dirige hacia su culminación en la cruz.

El paso teológico se realiza mediante el enfrentamiento entre dos títulos: el declarado por Pedro, "Mesías", que Jesús rechaza por sus implicaciones políticas, y otro, elegido por Jesús mismo, "Hijo-de-Hombre". Este último no es nuevo, porque Marcos ya lo utilizó dos veces con tono glorioso: para el que ha recibido poder de perdonar pecados (2:10), y para el que es dueño del sábado (2:28). Pero ahora adquiere un tono distinto, que crea un nuevo título: el Hijo-de-Hombre sufriente.

"Jesús comenzó a enseñarles que el Hijo-de-Hombre debía sufrir mucho y ser reprobado por los ancianos, los principales sacerdotes y los escribas, ser matado y resucitar a los tres días. Hablaba de esto abiertamente" (8:31-32).

Este anuncio de la pasión es el primero de tres, que son los puntos naturales de división del viaje a Jerusalén en tres etapas: el ciclo en Cesarea de Filipo, la travesía por Galilea y Perea, y la llegada a Judea. El segundo anuncio es escueto (9:31) y el tercero muy detallado (10:33-34), pero todos ellos afirman que Jesús sufrirá, morirá y resucitará. Los tres anuncios marcanos fueron tomados por Mateo y Lucas.

El evangelio joánico, en cambio, presenta tres menciones de la pasión como el "levantamiento del Hijo-de-Hombre", que pueden ser vistos como versiones paralelas pero muy distintas de los anuncios sinópticos; por ejemplo: "Como Moisés levantó la serpiente en el desierto, así tiene que ser levantado el Hijo-de-Hombre, para que todo el que crea en él tenga vida eterna" (Juan 3:14-15; ver 8:28 y 12:23,32).

Los teólogos enfrentan, comparando los tres anuncios sinópticos con las tres menciones joánicas, un importante problema cristológico. ¿Qué sabía Jesús del destino que le esperaba en Jerusalén? ¿Cómo habló de él a sus discípulos?

Es imposible saberlo con exactitud, porque no hay ningún testimonio directo de Jesús, pero sí su naturaleza humana era verdadera, como lo define el dogma cristiano, y no se mezclaba con su naturaleza divina, se podría decir que su conocimiento humano del futuro sólo era intuitivo. En tal caso, su íntimo presentimiento de la pasión debe haber sido más parecido a las menciones joánicas, de tipo sapiencial, que a los anuncios sinópticos, de descripción histórica.

La fuente del Hijo-de-Hombre gloriososo fue la teofanía del "Humano" mesiánico frente al "Anciano" divino (Daniel 7:9-14), mientras que el origen del Hijo-de-Hombre sufriente fueron dos cánticos del "Siervo de Yahvé" salvífico (Isaías 50-53). Ambos títulos fueron aplicados a Jesús por las primeras comunidades cristianas, como expresión del misterio del Señor, que llegó a la resurrección a través de la muerte. El hecho de que sólo están en labios de Jesús en los cuatro evangelios sugiere a los teólogos que Jesús mismo los aplicó a su persona.

Por su parte, el título Mesías-Cristo fue posteriormente recuperado por las comunidades, libre ya de las implicaciones políticas que tenía durante el ministerio.

La Biblia en sus manos

Yo soy el buen pastor

"En verdad les digo, quien no entra por la puerta al corral de las ovejas, sino por cualquier otra parte, es un ladrón y un salteador. Pero el pastor de las ovejas entra por la puerta. El cuidador le abre, y las ovejas escuchan su voz: llama por su nombre a cada una de sus ovejas y las saca fuera del corral. Cuando ha sacado a todas las que son suyas, va caminando al frente de ellas, y lo siguen porque conocen su voz. A otro no lo seguirán: más bien huirán de él porque desconocen la voz del extraño".

Jesús propuso esta comparación, pero ellos no comprendieron lo que les quería decir.

Jesús, pues, tomó de nuevo la palabra: "En verdad, les digo: Yo soy la puerta de las ovejas. Todos los que se presentaron son ladrones y malhechores; pero las ovejas no les hicieron caso. Yo soy la Puerta: el que entra por mí está a salvo. Circula libremente y encuentra alimento. El ladrón entra solamente a robar, a matar y a destruir. Yo, en cambio, vine para que tengan vida y sean colmados". (Juan 10, 1-10).

Puntos cardinales

Por Ricardo Rada Laguna

Elecciones: Anónimo sacrificio

El día jueves 17 a hrs. 24 cerraron los libros Registro Cívico. En cincuenta y cinco días, la Corte Electoral de La Paz, Sala Provincias, ha entregado un mil ochocientos libros en seiscientos veintisiete asientos electorales.

En el norte, por primera vez en la historia nacional, Puerto Heat (Iturralde); en el sur, Okoruro (Pacajes); en el este, Escoía (Inquisivi) y en el oeste, Belén de Pasuja, marcan los puntos cardinales de una endiablada geografía. T'olares de horizonte infinito en ciento ochenta grados a la redonda (Papel Pampa), caudalosos ríos para cruzar en pontones y maromas (Beni, Madidi), ventisqueros de nieves eternas y caminos de vértigo (Choquetanga, Quimsa Cruz), selvas infestadas de mosquitos (Paujeyuyo). En año diluvial con lluvias que convirtieron en lodazales intransitables las precarias carreteras vecinales.

La Corte encomienda la misión: "no dejar un solo asiento electoral sin abrir". Encargados: vocales e inspectores (estos últimos funcionarios eventuales). Un primer viaje para posesionar notarios y entregarles libros. Un segundo para verificar si las inscripciones se realizan correctamente. Movilidades traqueteadas en cuatro procesos electorales (diez años): riesgo permanente para hombres y mujeres viajando diez y más horas diarias durante semanas, conductores heroicos. Noches insomnes desenfangando los carros en medio del árido altiplano o en la amenazadora selva. Otras veces en bicicletas fletadas y, naturalmente, también a pie. No faltó quien, extraviado, pasó interminables horas esperando el alba. Tampoco otro que, entre el barranco insondable y los patinazos de la movilidad, decía que ese trayecto caminero "era más rezado que un calvario".

Para cerrar las inscripciones, en localidades importantes de cada provincia, estuvieron inspectores controlando la corrección del proceso y se inscribieron en ellas. Tendrán que volver el día del verificativo de las elecciones. Mientras, habrá muchos que irán a recoger material (libros, papeletas de padrón, constancias) de una localidad desde la cual el notario no pudo llegar o, posteriormente, llevar ánforas, papeletas de voto, listas, etc., a comunidades desde las que no vinieron.

Percances, tensiones, sacrificios, riesgos, dramáticos momentos, son —cumplida la misión— anécdotas de un trabajo imprescindible para fortalecer la democracia. Los notarios de provincia y su cuota de trabajo esforzado: llegar a la Corte y recoger material, entregarlo... ellos también, puesta su fe en que quien vota: elige. Los electores en las provincias, hombres y mujeres simples que no saben de "maniobra", "enjuague", "componenda". No existen en sus patrones culturales: bolivianos honestos, que irán el día de elecciones, calzados con "abarcas" y hasta sin ellas, poncho para protegerse del frío o —en otro clima— el torso desnudo y el machete para defenderse de los animales salvajes. Así es Bolivia, la nuestra, la mayoría de sus ciudadanos somos así: creemos en la Patria y esperamos un futuro mejor. Entre los candidatos, algunos excepcionales ciudadanos que quieren construir una patria mejor. Los "otros", del "gremio político", hacen de esta actividad una forma de ganarse la vida, vicaria de su manca aptitud profesional; a esos, debemos identificarlos: no merecen nuestro voto.

A mano alzada — Por Rulo Vali

PRESENCIA
Matutino fundado por Raúscar Cajías K. el 18 de marzo de 1952

Secretario de Dirección: Jesús Urzagasti A.
Jefe de Informaciones: Amparo Canedo Guzmán
Jefe Corresponsales del País Drina Ergueta
Jefe de Producción: Miguel Valdez C.

Jefes de Área:
Política: Andrés Gómez V.
Economía: Ana Fabbri C.
Social: Miguel Lora
Internacional: Teddy Molina.
Cultural: Rubén Vargas
Deportes: Oscar Dorado Vega
Reportajes: Víctor H. Sandóval R.

Editora PRESENCIA S.R.L.
Gerente General: Lic. María Luisa Urday
Impresores: Editorial LUX
La Paz - Bolivia

Avenida Mariscal Santa Cruz, Nº 2150
Casilla de Correo 3276 -
Cajón Postal 10152
Central Telefónica: 372344
Télex 2659 BV - Telefax 391040
e.mail: prsencia@wara.bolnet.bo

Normalidad retorna al Chapare

Fuerzas antidroga se repliegan

Sin embargo, dirigentes de los productores de hoja de coca señalaron que Umopar prepara nuevas incursiones.

COCHABAMBA (ANF).- Con la liberación del total de los campesinos detenidos a raíz de los sucesos de Eterazama, la calma retorna gradualmente al trópico cochabambino.

Las fuerzas militares y policiales comenzaron a replegarse ayer, mientras la mayoría de los capturados volvía a sus hogares.

Una de las preocupaciones radica en la inquebrantable decisión de los cocaleros de oponerse a la reducción de coca nueva aun a costa de su vida.

Dirigentes de los productores de coca señalaron ayer que Umopar está preparando nuevas incursiones, las que serían resistidas en caso de tratarse de tareas de interdicción cocalera.

MUERTOS Y HERIDOS

Hasta ayer el número de muertos en los violentos enfrentamientos del jueves pasado, en Villa Mariscal Sucre, ascendía a seis, y los cuadros clínicos de otros heridos hacía temer una mayor mortandad.

Las heridas de bala y armas contundentes cobraron la vida de cuatro cocaleros, un niño y un efectivo de la Unidad Móvil para el Patrullaje del Area Rural.

Entre los hospitalizados en centros asistenciales de esta ciudad y en Santa Cruz existen campesinos y menores con diagnósticos reservados, como el caso de Erick Ugarte Gómez, seis años, hospitalizado en la clínica cruceña "Santa María".

Elio Escóbar y Constantino Peredo tienen heridas graves ocasionadas por proyectiles.

Existen además otros 12 campesinos impactados por armas automáticas y que son atendidos en Cochabamba, Ibuelo, Sanuzabeti y Chipiriri.

Las gestiones del diputado Juan del Granado determinaron que el trópico cochabambino comience en jornada dominical a pacificarse y volver a la normalidad, aunque los campesinos mantienen su decisión de repeler la reducción forzosa de cocales.

Los comités de autodefensa fueron masificados y funcionan en la mayoría de las comunidades, habiendo ganado una capacidad operativa que permite la movilización de cientos de campesinos hacia los puntos donde actúan las brigadas de erradicación.

LIBERACION DE DETENIDOS

Un 90 por ciento de los detenidos resultaron ser pobladores de Eterazama, que fueron sacados de sus domicilios por las fuerzas policiales.

Los colonos, a quienes se les atribuye autoría de la quema de las oficinas de Direco en Eterazama y los enfrentamientos, habrían logrado ponerse a buen recaudo en el monte. El análisis de cada caso propició la liberación del total de los 136 aprehendidos en las acciones policiales que sucedieron a la denominada "masacre de Villa Mariscal Sucre".

La liberación llegó a ser completada la madrugada de este domingo gracias a la mediación de Defensa Pública y Derechos Humanos, que presionaron a las autoridades de Umopar con procesos legales en base a pruebas que demostraban la ilegalidad de las detenciones.

Maliciosamente los fiscales antidroga que trabajan en Chimoré pretendieron, por orden del Ministerio de Gobierno, que la libertad esté sujeta a la firma de un documento autoincriminatorio.

Se habría pretendido que asuman autoría en la muerte del policía y los daños en la oficina de Direco, lo que no fue aceptado.

El presidente de la Comisión de Derechos Humanos, Juan del Granado, e integrantes de la Asamblea Permanente de los Derechos Humanos se constituyeron en garantes, formalidad con la que se liberó a 77 personas.

Gobierno mantendrá tropas

Las fuerzas de lucha antidroga no se replegarán de las zonas rojas del trópico cochabambino debido a que el único interesado en una acción de esa naturaleza es el narcotráfico, declaró ayer el ministro de Gobierno, Víctor Hugo Canelas.

"Hay un sector de dirigentes que quiere violencia", dijo Canelas a radio Panamericana, y afirmó que la supuesta "desmilitarización" sería como abrir las puertas a las operaciones de los narcotraficantes que, según él, están propiciando las acciones de resistencia a la erradicación de coca ilegal en el Chapare.

Debido al lamentable deceso de su hijo, el Ministro de Gobierno no pudo estar ayer en el Chapare, pero aseguró que hoy emprenderá viaje a la zona donde peligra la calma reinante.

Canelas aseguró que el cuartel de Eterazama fue atacado por francotiradores, quienes hirieron a cuatro policías con el impacto de balas. Aseguró que está comprobada la violencia que pretenden generar algunos dirigentes cocaleros.

Solidaridad con cocaleros

Campesinos iniciarían hoy huelga de hambre

La máxima organización campesina del país expresó su airado rechazo a la violencia que se vive en la zona del Chapare, y ratificó que a partir de hoy se inicia la huelga de hambre en la ciudad de La Paz.

El secretario general de la Confederación Sindical Unica de Trabajadores Campesinos de Bolivia (CSUTCB), Mateo Laura, dijo que los hechos ocurridos en el Chapare, concretamente en Eterazama, han mostrado el verdadero rostro de la erradicación forzosa de cocales, razón por la que se decidió adoptar medidas de presión.

En el Chapare el número de muertos durante los enfrentamientos entre cocaleros y fuerzas de Umopar asciende a seis, y existen más de 20 heridos graves, así como detenidos. Esto no puede continuar, "hay que frenar esa acción inhumana", sostuvo por su parte el dirigente campesino César López.

Un número de 13 dirigentes principales de la CSUTCB, el pasado viernes, resolvió el inicio del ayuno a partir de esta jornada, esto se confirma, y la medida se mantendrá hasta conseguir el cese de la represión en la región del Chapare, sostuvo López. Aunque hasta el momento no se pudo conocer cuántos dirigentes de la CSUTCB ingresarán en huelga de hambre.

Otra de las medidas que piensan implementar es la toma física de las subprefecturas en todas las provincias del país, medida que se haría efectiva a partir de las cero horas del próximo 28 de abril.

COB RECIBIRA INFORME

Por su parte, el dirigente de la Central Obrera Boliviana (COB), Jorge Loza, dijo que el problema del Chapare preocupa de sobremanera a la dirigencia sindical que tiene previsto analizar este tema en una reunión que se realiza hoy.

Loza agregó que la comisión constituida por Eduardo Calderón, Felipe Flores y otros, que viajó al Chapare, retorna hoy y presentará un informe al Comité Ejecutivo Nacional de la dirección sindical sobre los incidentes que se vivieron en esa zona y la situación de los heridos y detenidos.

A su turno, el ejecutivo de la COB, Edgar Ramírez, pidió que los efectivos de Umopar salgan de la zona y vuelva la paz.

Excepto el de uno mismo

Ningún programa político convence

En un intento por analizar las propuestas de los candidatos, los políticos de varios partidos llegaron a la conclusión de que ningún programa de gobierno tiene los suficientes elementos como para constituirse en una buena opción para el desarrollo de Bolivia o para la preferencia electoral, excepto el suyo propio.

Sin embargo, ninguno de ellos descarta una futura alianza programática para garantizar la gobernabilidad, sobre todo en el Parlamento, porque según las encuestas ningún partido logrará la mayoría absoluta en las elecciones del 1º de junio.

PARA EL MNR, NI SUS ALIADOS VALEN

Según Roberto Moscoso del gobernante MNR, su aliado MBL tiene una organización política muy pequeña que limita su trabajo, mientras que la UCS tiene un programa supeditado sólo a la experiencia personal de su candidato, Ivo Kuljis.

Respecto a la opositora Condepa, Moscoso consideró que ese partido aún no presentó su programa porque no puede llenar el espacio de su fallecido líder. "Al MIR le falta credibilidad y ADN no tiene una oferta", dijo.

UCS: CONDEPA NO ES VIABLE

Para el candidato a la Vicepresidencia por la UCS, Juan Antonio Chahín, la propuesta de Condepa no es viable debido a que no se puede ir contra la corriente, es decir, contra el modelo vigente y las reformas.

En cuanto al MIR, sostuvo que ese partido pretende convertirse en benefactor de algunos sectores, hecho que tampoco es muy convincente, y el MNR no propone nada nuevo, [illegible] sólo profesa la continuidad [illegible] reformas.

ADN: MIR PLANTEA GENERALIDADES

Según el diputado de [illegible] Fernando Kieffer, su ex socio MIR, plantea un programa [illegible] muchas generalidades, y las [illegible] puestas del MNR no respo[illegible] un plan de gobierno [illegible] coyuntura "porque sabemos [illegible] van a ganar las elecciones".

En cuanto al MIL, [illegible] convencido de que es[illegible] tiene un programa muy [illegible] poco serio porque es una [illegible] ción pequeña que con el [illegible] desaparecerá.

MBL SIGUE LA LINEA DEL MIR

El jefe de campaña del MBL Carlos Saavedra Bruno, comentó que el programa del MNR no ofrece nada nuevo, pero la UCS tiene ofertas concretas, aunque ambos partidos tratan de desmarcarse de su corresponsabilidad de todo lo que hizo la actual gestión de gobierno.

En cuanto al MBL, sostuvo que este partido está pendiente del MIR para seguir su línea y como un ejemplo de esa actitud mencionó que la propuesta agropecuaria profesada por el aliado del MNR no es de su creación y el verdadero autor es el MIR.

TODOS SEGUIRAN AL MNR

El senador de Condepa Carlos García aseguró que los partidos mencionados, incluido el MNR, pretenden dar continuidad a las reformas del gobierno del Presidente Gonzalo Sánchez de Lozada, debido a que sus programas no tienen sugerencias sustantivas.

Trabajo de relojería en la Corte Electoral

Hoy definen papeleta de uninominales

600 fotos de igual número de candidatos deben ser colocadas en su lugar, un ligero error podría provocar una confusión monumental en el electorado, dice el vocal Jorge Lazarte.

La papeleta de sufragio de los candidatos presidenciales está definida, también de los uninominales. La diferencia es que los primeros son diez y los segundos 600 entre titulares y suplentes. Una foto mal colocada podría provocar una confusión en el electorado y perjuicios a los partidos políticos, advirtieron ayer autoridades electorales.

Para definir y armar la papeleta de los candidatos a diputados uninominales, la Corte Nacional Electoral ha convocado a delegados de los diez partidos políticos en carrera para una reunión todo este lunes, informó el vocal Jorge Lazarte. No será una reunión conjunta sino con cada partido por separado para realizar un tarea fundamentalmente administrativa. El trabajo consistirá en verificar los datos y colocar las fotografías de cada uno de los candidatos a diputados uninominales en la casilla correcta.

Esa tarea podría demorar hasta media semana, luego de lo cual comenzará la impresión de más de 3 millones de papeletas. La Corte Nacional Electoral se ha fijado hasta el 15 de mayo el envío de las papeletas, el material electoral, las urnas de cartón y la tinta indeleble a las diez cortes electorales.

Asimismo, esta semana comenzará una campaña de educación e información al ciudadano sobre las modalidades de elección. Las cortes colocarán enormes mapas en lugares visibles para que los ciudadanos de las ciudades sepan los límites de su circunscripción.

El próximo plazo que vence es el 7 de mayo. Ese día la Corte procederá al sorteo de los cien mil jurados electorales en todo el país, los que tendrán a su cargo el control del voto en las mesas de sufragio. Los jurados recibirán una especial capacitación sobre la nueva modalidad de elección.

CONTINUA LA CARRERA ELECTORAL

IVO KULJIS
Candidato Presidencial

JUAN CHAHIN
Candidato Vice-presidencial

U.C.S.

CONDUCE: CARLOS D. MESA GISBERT
Lunes 21 abril hrs. 22:00 CANAL 7 TVB

P.A.T.
DE CERCA
CONVERSACIONES EN DEMOCRACIA

Entel

TIPO IP-40 (NB 011)
SUPERIOR
PORTLAND
FANCESA
CONTENIDO NETO 50 Kg
INDUSTRIA BOLIVIANA

PRESENCIA del PAIS

La Paz, Bolivia, lunes 21 de abril de 1997

CEMENTO PORTLAND SUPERIOR

- Mejor trabajabilidad
- Gran impermeabilidad
- Excelentes resistencias mecánicas
- Menor retracción y fisuración técnica
- Menores problemas frente a reacciones agregados · álcalis y agentes químicos

Desde Sucre... el cemento del Futuro

En esta Edición

Mons. Terrazas

La Iglesia Católica exhorta a los candidatos a que sigan el ejemplo del buen pastor (página 2).

Museo
El escritor Paredes Candia pide que la comuna de El Alto construya un museo; él donará obras de arte (página 2).

Sud Lípez

La provincia Sud Lípez del departamento de Potosí es la más pobre y la más olvidada (página 3).

Artesanía
La comunidad Galilea presentó una muestra artesanal en la plaza principal de San Borja, Beni (página 3)

Plan anual

La Alcaldía de Potosí presentará hoy su Plan Anual Operativo para 1997 (página 2).

Aeropuerto
Las obras del aeropuerto de Tarija serán reanudadas luego de casi un año de estar paralizadas (página 3)

En Oruro se hacen las investigaciones

Se adoptaron niños sin concluir los trámites

Trece niños ya fueron entregados, pero "el papeleo" no ha terminado. En algunos casos la pérdida de autoridad paterna o materna todavía está en disputa. La fiscal de Familia, Lourdes Nava, afirma que el procedimiento fue irregular. Pero Juan Carlos Hinojosa, jefe de Servicios Tutelares del Menor, dice que autorizó la adopción porque los niños necesitaban amor y porque la justicia boliviana es muy lenta.

La fiscal de Familia Lourdes Nava puso en duda la legalidad de la adopción de varios niños, ya entregados a padres sustitutos bolivianos y extranjeros, afirmando que el Jefe de Servicios Tutelares y del Menor no tiene la autoridad para determinar el destino de los menores, sino un juez, por lo que debía esperar a que éste se pronuncie.

(página 3)

Esperando amor...

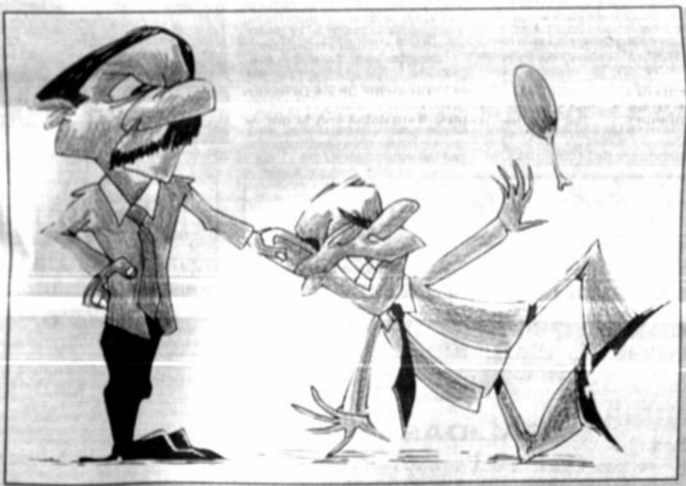

-¡Ay! jefecito, sólo fui a llamar a los demás...

Alcalde potosino puso orden:

"Prohibido tomar sol en horas de trabajo"

Los funcionarios de la Alcaldía de Potosí acostumbraban salir a la plaza dejando los trámites en los escritorios. Otros, con apetito, se iban a un restaurante cercano.

POTOSI (PRESENCIA).- Con hoy se cumple una semana desde que el alcalde potosino Braulio Oré dispuso controlar mejor a sus funcionarios, que anteriormente llegaban a la comuna para marcar tarjeta y luego salían a tomar sol en la plaza, después retornaban para otra vez meter la tarjeta al reloj marcador.

Ahora los empleados de la Alcaldía sólo pueden salir de sus fuentes de trabajo exhibiendo una autorización que debe ser presentada a un comisario que cumple las funciones de portero.

Había permanentes quejas de los contribuyentes, quienes denunciaron a los empleados municipales por no permanecer en sus puestos de trabajo.

Las denuncias indican que los trabajadores municipales solían dejar sus oficinas para tomar el sol en la plaza 10 de Noviembre o bien acudir a algún restaurante cercano para comer la "sajra-hora" (comida de media mañana).

Según el Centro de Estudio y Desarrollo de Pueblos Andinos

La pobreza origina luchas entre ayllus

Los enfrentamientos entre cacachacas y laimes no responden a rituales, sino a la falta de delimitación de tierras y atención gubernamental.

Los ayllus laimes y cacachacas que mantienen un constante enfrentamiento por la delimitación de sus linderos, están enemistados principalmente por el hambre y la miseria que se expresa en la constante migración, la descomposición de la familia y la falta de fuentes de trabajo, señaló Trifón Choque del Centro de Estudio y Desarrollo de Pueblos Andinos.

Choque descarta que las peleas que sostienen los cacachacas y laimes respondan a rituales en homenaje a la Pachamama y afirma que los problemas entre ambos ayllus se inician por un acentuado minifundio, ya que se disputan las pequeñas parcelas, hasta la falta de infraestructura de riego, el monocultivo y la falta de tecnología.

Toda la región que es disputada está a 5.000 metros sobre el nivel del mar y es una región para cultivar el maíz. Tanto cacachacas, laimes y jukumanis se dedican a la crianza de ganado camélido (llamas y alpacas). En las partes más bajas crían ovejas y cabras y siembran oca, papas, cereales y legumbres.

El enfrentamiento que sostienen los dos ayllus del departamento de Potosí y Oruro, data desde hace décadas y ya cobró muchas vidas.

A juicio de Choque, la confrontación se agudiza aún más por la falta de atención de parte de las autoridades del gobierno central, que no define la jurisdicción de los dos ayllus.

Además los problemas sociales como la desnutrición, el alto índice de morbi mortalidad infantil y el analfabetismo, son crónicas.

Hace cuatro años, los cacachacas consiguieron que se apruebe la construcción de la carretera Catavi Collu-Cacachaca, sin embargo hasta ahora no se ejecuta.

Luchan entre ellos por un pedazo más de pan.

Alcaldía de Potosí presenta su plan operativo

POTOSI (PRESENCIA).- El Plan Anual Operativo del municipio potosino será presentado a consideración del Concejo Municipal hoy en la mañana anunció al Oficial Mayor Administrativo, Fausto Vargas.

Hasta la pasada semana sólo restaba corregir algunos aspectos de orden formal ya que el Plan fue consensuado con las juntas vecinales en seminarios convocados por la Alcaldía.

El año pasado, cuando el Plan Anual Operativo fue presentado al Concejo Municipal, el Comité de Vigilancia formuló observaciones que demandaron modificaciones.

Este año, las juntas expresaron su desazón por el escaso monto destinado a la ejecución de obras en los barrios.

Debido a que más de 7 millones de bolivianos han sido destinados a la conclusión de obras de la anterior gestión, el dinero establecido para inversiones no pasará de otros 7 millones.

Aunque admitió que el presupuesto del año anterior sobrepasó los 60 millones de bolivianos, Vargas hizo notar que en esta gestión no se incluyeron montos de transferencia de recursos para proyectos como el asfaltado de la circunvalación y otros cuyo financiamiento no está garantizado.

"No queremos crear falsas expectativas", dijo en una indirecta crítica a lo que ocurrió el pasado año.

Además de los 14 millones dispuestos para obras de la anterior gestión y las que fueron programadas para la presente, el presupuesto incluirá partidas para atender necesidades de las escuelas y centros de salud.

Debido al escaso presupuesto con que cuenta, el alcalde, Braulio Oré, decidió utilizar recursos del Plan de Apoyo Solidario a las Escuelas y este hecho despertó la suspicacia de las autoridades educativas.

También es para los actuales gobernantes

Mons. Terrazas exhorta a candidatos que sean unos buenos pastores

Hay que hacer justicia con el pueblo para que no sea un pueblo de cadáveres vivos, dijo.

SANTA CRUZ, (PRESENCIA).- El nuevo presidente de la Conferencia Episcopal de Bolivia (CEB) y Arzobispo de Santa Cruz monseñor Julio Terrazas Sandoval, exhortó a los actuales gobernantes y a los candidatos que tercian en las elecciones nacionales que sigan el ejemplo del buen pastor.

Hizo la exhortación al comentar el evangelio de ayer. "El buen pastor es quien da su vida, no es aquel que quita la vida a los demás, aquel que da su vida en abundancia, su tiempo, su talento, aquel que realmente se preocupa del otro", manifestó.

A tiempo de dar cuenta que la vida es libertad y es dignidad, es justicia y es verdad, sostuvo que la vida tiene que estar al alcance de todos y que no tiene que ser de ninguna manera un limitante para quienes han nacido, sino que todos tienen que gozar de los bienes que el Señor ha puesto en abundancia en nuestra patria, no para que lo disfruten unos cuantos, sino para que goce todo el pueblo boliviano.

CONCIENCIA

Pidió a los ciudadanos que en este proceso electoral reflexionen con seriedad y responsabilidad para emitir su voto. "Al pueblo le corresponde de discernir y darse cuenta si eso que ofrecen los candidatos es verdad o es mentira, es realidad o es ilusión, es manipulación o es liberación, es una nueva esclavitud o realmente nos hará entrar en el ámbito de la libertad, libertad que no tiene que estar solamente al alcance de los que tienen poder y dinero, sino libertad que tienen que gozar los sencillos, los humildes, los marginados", dijo.

Recordó, que "el que no ama y no entrega su vida por el pueblo" no es digno de la confianza ciudadana. "Esta gente, al primer obstáculo deja al pueblo abandonado. Hoy prometen mil cosas y después no cumplen ninguna. Se promete el cielo y la tierra cuando se habla y se discursea, pero después se olvidan y, el pueblo -como justa reacción a lo prometido- puede salir a gritar a las calles, puede salir a reclamar que se cumplan las promesas, sin embargo, no se dan respuestas adecuadas y se recurre a la pólvora, a toda clase de gases y a las balas y se compran conciencias con el dinero del pueblo para acallarlo y silenciarlo", reflexionó..

JUSTICIA

El prelado manifestó también que hay que hacer justicia con el pueblo para que no sea un "pueblo de cadáveres vivos". Hay que hacer justicia con el pueblo para que levante su voz y ponga al servicio de la comunidad sus dotes y su capacidad creativa. Hay que evitar que el pueblo viva siempre marginado", recalcó.

UNIDAD Y DIGNIDAD

Recordó que la Iglesia Católica, de acuerdo al mandato de Dios, busca que reine el amor entre los seres humanos y, que de ese amor, nazca la unidad y la solidaridad. Por esa situación no deben existir "odios ni divisiones, regionalismo ni racismo en Bolivia.

También exhortó a que no se trate de aplastar al adversario político por cualquier cosa y de cualquier manera.

Reflexionó, que al margen del quehacer "palaciego" se debe amar y buscar soluciones a los graves problemas del pueblo. "Hay que buscar a los que están lejos. Lejos están quizás nuestros hermanos cocaleros, pero no hay que buscarlos para matarlos. Lejos están quizás nuestros niños de la calle, pero no hay que llevarlos para matarlos. Lejos están quizás nuestros niños de la calle, pero no hay que llevarlos a granjas encerradas e inhumanas. Hay que acudir a ellos dándoles vida", manifestó.

Mons. Julio Terrazas Sandoval

Centro de enseñanza de la Iglesia inicia sus labores

SANTA CRUZ, (PRESENCIA).- El Centro de Reflexión y Difusión de Enseñanza Social de la Iglesia Católica (Cerdesi), dependiente del Secretariado Arquidiocesano de Pastoral Social, iniciará su gestión académica 1997 hoy con el Seminario Taller "Herramientas Para el Análisis Crítico de la Realidad".

El Cerdesi planificó para este año la formación sistemática de los agentes pastorales y laicos en general con temas como: Herramientas de Análisis Crítico de la Realidad, Economía Social de Mercado, Ideologías y Tendencias Políticas en los Umbrales del Siglo XXI.

También están contemplados un estudio del Multietnismo y la Pluriculturalidad y el Fenómeno de las Sectas Religiosas en Bolivia.

Los asistentes recibirán certificados de participación del Cerdesi y el departamento de educación de la Universidad Católica Boliviana.

Este seminario Taller se realizará en instalaciones del Secretariado Arquidiocesano de Pastoral Social (Seapas), del 21 al 25 de Abril en horarios de 19:00 a 21:00. Los interesado pueden recabar mayor información en el teléfono 42-3445.

Para donar colección de arte

Escritor Paredes Candia espera que se construya museo alteño

Para donar una importante colección de arte y cultura que asciende a más de 200 mil dólares americanos, el escritor Antonio Paredes Candia espera que las autoridades de la comuna de la ciudad de El Alto construyan el primer museo en esa urbe.

De acuerdo a paredes Candia desde hace dos años, virtualmente está rogando a las autoridades locales para que se haga realidad la construcción de dicho museo que servirá para que los alteños revaloricen su cultura en base a las piezas arqueológicas que se exhibirán en ese museo, las cuales se constituyen en testimonios de los antepasados de los pueblos originarios.

A juicio del popular escritor que se considera vecino de Villa Ingenio de El Alto, la cultura entra por los ojos al hacer una visita a los museos; sin embargo los alteños no tienen la oportunidad de visitar un museo por la insensibilidad que han demostrado hasta ahora las autoridades de esa ciudad.

Entre las piezas de arte y cultura, Paredes Candia tiene decidido donar cuadros de pintura, esculturas, cerámicas tiahuanacotas y otras piezas que servirán de base para la apertura de un museo en El Alto.

ESTANQUE MUSEO

Hasta la fecha se estableció inicialmente la construcción del museo de El Alto en los terrenos del estanque del ex Consejo Nacional de Vivienda (Conavi) en ciudad Satélite. Sin embargo, hasta la fecha las autoridades de la comuna sólo han planteado intenciones.

LA CIUDAD DE TUPAJ KATARI

Tras la entrega de más de 300 libros a la escuela que lleva su nombre en Villa Ingenio, Paredes Candia reiteró la sugerencia de que la ciudad de El Alto debe cambiar su nombre por el de Túpaj Katari, como homenaje a un hombre que luchó reclamando más justicia para los aymaras, quechuas, tupiguaranís, ya que el poder español los había esclavizado.

Dirigiéndose a los niños, manifestó que Katari fue una de las glorias que tiene América del Sur.

Desde hace más de cinco años, Paredes Candia plantea el cambio de nombre de esa ciudad, idea que no fue acogida positivamente por las autoridades.

El escritor Paredes Candia quiere fomentar la cultura.

Teléfonos de urgencia

PRESENCIA, Tels. 372340-44.
DIRECCION NAL. DE INVESTIGACION, Tel. 356124.
ESTACION CENTRAL, Tel. 373068 - 69
BUSCAMOVIL, Central Maestra Tel. 320644.
INSTITUTO NACIONAL DE TRATAMIENTO, REHABILITACION, REINSERCION SOCIAL E INVESTIGACION DE DROGODEPENDENCIAS (INTRAID - PREID) Tel. 342391 C.Muñoz Cornejo No 2702, Sopocachi
H. MUNICIPALIDAD DE LA PAZ
TELEFONO DEL RETEN, Tel. 371233;
RETEN DE EMERGENCIA, Tels. 375266 y 371236;
COTEL Reclamos Tel. 113 **INFORMACIONES** Tel. 104; **SEÑORITA HORA** Tel. 117 y **LARGA DISTANCIA EXTERIOR**, Tel. 356700. Interior Tel 101; **INFORMES**, Tel. 350211
HOSPITAL DE CLINICAS, Maternidad Tel 376472
TRANSITO, Tel. 371224 y 371220
ASISTENCIA PUBLICA, Tel. 118 - 371233
MATERNIDAD Tel. 314414
NEUROCIRUGIA, Tel.320728
PENSIONADO, Tel. 322823
BOLIVIAN POWER Co. Ltda.
RECLAMOS, Tel. 354357
BOMBEROS, Tel. 378468 - 378469 - 119
HOSPITAL DE CLINICAS CENTRAL, Tel. 376472
ATENCION DE PARTO DOMICILIARIO, Tel. 360700.
RADIO PATRULLA, Tel. 110.
AASANA, (Aeropuerto Informaciones) Línea Piloto, Tel. 810122.
SAMAPA, Tel. 211222.
A. T. I. Asistencia Telefónica Inmediata, Tel. 390021.

Farmacias de turno

ZONA CENTRAL.-
YUNGAS c. Yungas 734 379620
VEDI c. Colón casi esq. Sucre s/n. 364991
TRINIDAD Edif.Mcal Zepita Blq.A Loc.3 366524
15 DE ABRIL Av. Ramos Gavilán 1347 Achachicala 305912
ZONA SOPOCACHI Y SAN PEDRO
MADAME CURIE 20 de Octubre Edif. Las Palmas 320280
SUSSY Pza. El Condor 342568
EL BUEN PASTOR Jaimes Freyre 2950 416968
25 DE MAYO c. Murillo 1268 Almte.Grau/Oruro 377730
ZONA MIRAFLORES
SAN GERARDO Av. Saavedra 2160 310029
20 DE OCTUBRE Plaza del Stadium 1688 343752
ITURRALDE Av. Iturralde 1193 224900
ALEJANDRA Av. Tejada Sorzano 514 342202
LAS AMERICAS Av. de las Américas 483 - Villa Fátima 210575
ZONA VILLA COPACABANA Y SAN ANTONIO
LA ESTRELLA c. Tito Yupanqui 1124 - V.Copacabana 234426
MILAN Av. 31 de Octubre c. 4 Villa San Antonio 230555
CEMENTERIO-BS.AIRES -TUMUSLA-BELEN-GRAN PODER.-
GABRIELA Av. Buenos Aires 1245 390343
FUENTE DE VIDA Av. República 1415 342603
LUZ DE CRISTO Av. Baptista 1166 fte. Cementerio 312648
BRASIL c. Rodríguez 461 342238
ZONA OBRAJES Y ALTO OBRAJES
YEROVI Calle 17 Centro Club Bolívar 784579
ZONA CALACOTO, ACHUMANI E IRPAVI
EL BOTICARIO C. 21 Nº 8424 esq. Cordero 771473
ARANJUEZ c. 10 # 475 Calacoto entre Sauces y Costanera 786415
GIMARIN Av. Gral. García Lanza esq. c. 11 Achumani 790671
IRPAVI Av. Gobles 6125 final Irpavi 720176
CRISTAL c. José Aguirre Achá 251 770463

LanChile
LA LINEA AEREA DE CHILE

Directo de Santa Cruz a Chile: Martes, Jueves y Domingos
Directo de La Paz a Chile todos los días

SANTIAGO - BOLIVIA - SANTIAGO

DESDE SANTIAGO			DIRECCION	DESDE LA PAZ		
MAR-JUE-DOM	DIARIO m SAB	SAB	DIA	DIARIO m SAB	SAB	MAR-JUE-DOM
LA - 078 B - 737 Y	LA - 078 B - 737 Y	LA - 078 B - 737 Y	VUELO EQUIPO CLASE	LA - 119 B - 737 Y	LA - 119 B - 737 Y	LA - 117 B - 737 Y
9:15	8:00	9:15	Sa SANTIAGO Ll	18:00	21:10	21:10
11:35	10:20	11:35	Ll IQUIQUE Sa	15:50	19:00	19:00
12:00	10:45	12:00	Sa Ll	15:25	18:35	18:35
12:35	11:20	12:35	Ll ARICA Sa	14:50	18:00	18:00
13:10	11:55	13:10	Sa Ll	14:00	17:10	17:10
	12:40	13:55	Ll LA PAZ Sa	13:15	16:25	
14:40			Ll SANTA CRUZ Ll			15:40
LA PAZ				LA PAZ		

[illegible]

servicios

Viajes

SALIDAS

A Oruro: todos los días, a Hs. 5:30; 6:30; 7:30; 8:00; 8:30; 9:00; 9:30; 10:30; 11:30; 12:00; 13:00; 13:30; 14:00; 15:30; 17:00; 17:30; 18:00; 19:30; 20:00; 20:30; 21:00.
A Cochabamba: todos los días, a Hs. 8:00; 8:45; 9:00; 13:00; 19:30; 20:00; 20:15; 20:30; 21:00.
A Santa Cruz: todos los días, a Hs. 8:30; 8:45; 9:00; 13:00; 20:00; 20:15; 20:30; 21:00.
A Sucre: todos los días, a Hs. 8:30; 18:00 y 20:00.
A Potosí: todos los días, a Hs. 18:00; 18:30; 20:15.
A Montero: todos los días, a Hs. 9:00; 20:15; 20:30.
A Trinidad: todos los días, a Hs. 20:00.
A Arica: martes y viernes a Hs. 5:30.
A Tacna: domingos y jueves a Hs. 6:30.
A Llallagua: todos los días, a Hs. 19:00.
A Villazón: todos los días, a Hs. 18:30.
A Tarija: martes, jueves y sábado a Hs. 17:00.
A UYUNI: martes y viernes a Hs. 17: 30

Informaciones
Tel. 367275 - 367276

Empresas de Transporte interdepartamental e internacional de pasajeros

Transporte Korilazo	Tel: 323810
Transporte Aroma	Tel: 375449
Pullman Nobleza	Tel: 361427
Pullman Avaroa	Tel: 327096
Transporte Copacabana	Tel: 340461
Pullman Bolivia	Tel: 355854
Urus Imperial	Tel: 350793
Flota Copacabana	Tel. 362803
Flota El Dorado	Tel: 359153
Flota San Francisco	Tel: 378084
Flota Concordia	Tel: 354612
Flota Panamericana	Tel: 371119
Flota Urkupiña	Tel: 353214
Transporte San Lorenzo	Tel: 328911
Transportes Cisne	Tel: 361321
Transportes La Paz	Tel: 377443
Panasur	Tel: 362708

Farmacias de turno
214433
las 24 horas

CRUCIMANIA
POR LUIS CAMPOS™ Nº 2100

HORIZONTAL
1 Coche de alquiler
5 Parte de la media esp. - Repicar: ing.
9 Monedas nupciales
14 Surquen el terreno
15 Rastrojo; residuo
16 Estudiará
17 Tipo de caballo de tiro
19 Aparato de Oksana Baiul
20 Profesión: suf.
21 Potencia; vigor
23 Símbolo del radián
24 Entre quintas y séptimas
26 Amplia; extensa
28 Curva cerrada; elipse
31 Carruaje descubierto
34 Actor ___ Guardino
37 Río, nace en los Montes Urales
39 Músico Indio ___ Shankar
40 Actor brit. ___ Bates
41 Asiento
42 C. a orillas del Oka (Rusia)
43 Tenga deudas
44 Director Juan ___
45 Lodo; fango
46 Hacer pasar al estado de óxido
48 Japonés
50 Máquina hidráulica para pozos
52 Humanista holandés Desiderio ___
56 Letra griega
58 Perezosa
61 Dos en tumulto
62 Subatracción
64 Pesimista
66 Proveen cañones
67 Enarbolad
68 Capitular
69 Silla real
70 Tela del pintor
71 Actriz neozelandesa ___ Paquin

VERTICAL
1 Cubiertas; tapaderas
2 Pendiente
3 Pariente de Sharp y Kodak
4 Abrev. de Wall Street
5 Periódico de Buenos Aires, La ___
6 Irlanda
7 Ave de rapiña
8 Trochuela
9 Rumiante de los Andes
10 Actor irlandés Stephen ___
11 Tomaré fotos
12 Canción de Renata Tebaldi
13 Arena, para Barbra Streisand
18 Pesado: ing.
22 Hincha la pelota
25 Huracán
27 Juana de Arco, p.ej.
29 Ludir
30 Fibra textil sintética
32 Horno, en Coventry
33 Río de Cleopatra
34 Sino; destino
35 Actor ___ Karras
36 Doctrina de los rabinos
38 En aquel lugar
41 C./prov. de España
45 Relativo al ...
47 Secreto; recóndito
49 Heavy: esp.
51 Pieza del ajedrez
53 Actriz ___ Blakely
54 Introducen
55 Se arregla
56 Isla de Chile (Wellington)
57 Señor, en alemán
59 Martillo de madera
60 En inglés es N.A.T.O.
63 Cómico Tin...
65 C. de los iqueños (Perú)

SOLUCION ANTERIOR

Espera días mejores

Sud Lípez olvidada del resto de Potosí

UYUNI (PRESENCIA).- La provincia Sud Lípez del departamento de Potosí es la menos atendida y la más pobre de las provincias del sudeste potosino, miles de campesinos viven abandonados a su suerte mientras esperan que algún gobierno se acuerde de ellos, según los datos oficiales.

Está ubicada al sudeste potosino, en la frontera con la República Argentina, está dividida en ocho cantones y tiene una población de 4.158 habitantes de los cuales 2.079 son hombres y 2.070 mujeres, según el Censo de 1992.

Una muestra de lo que ocurre es la población de Kallpasi, una comunidad ubicada en el cantón San Cristóbal, aproximadamente a 80 km de la capital provincial San Pablo y el Cerro Sillar, y a sólo 20 km. del hito No 6.

SERVICIOS BASICOS

Kallpasi no cuenta con agua potable, luz eléctrica ni con un servicio de alcantarillado. Para conseguir el liquido elemento los habitantes de esta región del país deben caminar largas distancias junto a sus animales.

Esta población potosina tampoco tiene postas sanitarias que atiendan la salud de la población, atacada por la desnutrición como consecuencia de la mala alimentación. La educación está muy mal atendida, la escuela "Kallpani" fue creada en 1985 gracias al empuje y esfuerzo de los comunarios, se construyó primero un aula y se pagó particularmente a un profesor, después con mucha insistencia se logró la dotación de otros ítems de la Secretaría Nacional de Educación que lamentablemente luego dispusieron retirar.

SEQUIA Y HELADAS

La sequía y helada anualmente hacen estragos en el ganado auquénido y ovino, principal fuente de ingreso de los lipeños del sud, sus cosechas cada vez son más pobres y sólo alcanzan para la sobrevivencia de los pobladores.

Su economía está basada en el ancentral trueque, es decir se cambia carne de llama principalmente y otros productos agrícolas menores con víveres, como azúcar, fideo, arroz, harina, en los centros poblados grandes.

VIAS DE COMUNICACION

La falta de vías de comunicación es uno de los grandes problemas de Sud Lípez, prácticamente no hay caminos carreteros ni entre los cantones y comunidades, ni con la capital San Pablo. Para viajar de un lugar a otro los campesinos deben recorrer grandes distancias junto a sus animales de carga a pie.

MIGRACION

La desesperada situación, obliga a los lipeños del sud a emigrar al interior del país y países vecinos, especialmente a la Argentina. No se encuentran jóvenes, sólo quedan mujeres y niños además de algunos abuelos que cuentan de aquellos días felices que tuvieron cuando la Madre Naturaleza fue benigna con la región.

Luego de un año de paralizadas

Reanudan las obras en aeropuerto de Tarija

TARIJA (PRESENCIA).- Los trabajos de construcción de la terminal aérea "Oriel Lea Plaza" en esta ciudad fueron reiniciados este fin de semana tras una prolongada paralización que casi duró un año, motivando incluso el enfrentamiento verbal de autoridades de la Prefectura y Aasana.

La constructora ICCA, que se adjudicó las obras, luego de culminados todos los trámites, gestiones y negociaciones procedió a trabajar luego de que en junio del año pasado paralizó sus acciones después de efectuar algunas ex[illegible] los cimientos de edificación.

Las inversiones anunciadas para toda la obra ascienden a un 1,1 millones de dólares que deben ser invertidos en un 50 por ciento por la Prefectura de Tarija y el otro tanto por Aasana.

Es probable, si no surge ninguna otra eventualidad, que los trabajos estén terminados en nueve meses como se indicó el año pasado cuando el Primer Mandatario inauguró las obras que posteriormente se paralizaron.

La edificación se hace en base a un proyecto elaborado en años anteriores por la ex Corporación de Desarrollo de Tarija, con el asesoramiento de un organismo francés especializado en este tipo de construcciones.

Una comunidad del Beni

Galilea muestra sus obras

TRINIDAD (PRESENCIA).- Este domingo 20 de abril, las afiliadas a la Asociación de Artesanías de la comunidad de Galilea (Aartegal) realizaron su segunda Ferial Artesanal en la plaza 10 de Octubre de San Borja.

De acuerdo al informe proporcionado desde esa ciudad, más de una treintena de expositoras estuvieron presentes con sus diferentes trabajos artísticos-artesanales elaborados con sus manos.

La presidenta de Aartegal, Pura Veintemilla, dijo que esta feria tiene el propósito de demostrar la inquietud de sus asociadas de promover el uso sustentable de los recursos no maderables del bosque existentes en la provincia Ballivián.

Según su informe, esta organización realiza su segunda feria donde fueron expuestos productos elaborados con la fibra del Jipi-Japa, Totora final, Totora mate y algunos cogollos de palmera, con los cuales han elaborado sombreros, sopladores, carteras, gorras, esteras y otros.

Los trámites no fueron concluidos

En duda legalidad de la adopción de varios niños

La Fiscalía del Menor afirma que hay irregularidades y que se usurparon funciones al disponer la entrega de 13 niños a familias sustitutas, por orden de "un personero subalterno". En algunos casos la pérdida de la paternidad no está determinada.

ORURO (PRESENCIA).- El Ministerio Público investiga la legalidad de trámites de adopción de menores que se encontraban albergados en la Dirección de Asistencia Social (DAS), ex Onamfa, así como su entrega a familias sustitutas, sin contar con la sentencia del juez de Partido del Menor, en contravención de lo establecido en el Código del Menor.

Se trata de una investigación sobre 24 casos, de los cuales 13 menores fueron adoptados con la autorización del jefe de Servicios Tutelares del DAS, Juan Carlos Hinojosa, y no por el juez.

El hecho fue tipificado como "usurpación de funciones" por la Fiscal de Materia de Familia y del Menor, Lourdes Nava de Paredes, quien pidió el inicio de las investigaciones, a través del Fiscal de Turno, ante la Policía Técnica Judicial y el juez del Menor, para aclarar denuncias que existen sobre irregularidades que habrían cometido en esas adopciones.

JUSTIFICACIONES

Ningún niño debe ser entregado sin la autorización del juez, que es la autoridad competente, y para ello se cumple todo el proceso legal correspondiente.

Juan Carlos Hinojosa, quien autorizó las adopciones, justificó su decisión, según consta en un informe presentado, argumentando que los niños necesitaban amor y un hogar, que habían familias interesadas, que los trámites en el sistema judicial boliviano son muy largos y que los niños ya no son adoptados cuando pasan de cierta edad.

NIÑOS TODAVIA CON PADRES

Sin embargo, seis de los 13 casos cuyos trámites no terminaron y aún no había concluido la etapa de pérdida de autoridad paterna o materna, es decir que el juicio iniciado a sus padres, por algún motivo, aún no había terminado y éstos todavía tenían ciertos derechos sobre sus hijos.

De igual forma existe un caso en el que una niña todavía no estaba legalmente abandonada y en otros seis casos los niños fueron entregados sin haberse cumplido otro tipo de requisitos legales.

BASTANTES IRREGULARIDADES

La Fiscal Nava de Paredes, en el requerimiento al Fiscal de Turno, menciona que se constituyó en dos oportunidades en el Centro de Formación Infantil para verificar la documentación de los niños.

"Lamentablemente existen bastantes irregularidades en el contenido de los memorándums de ingreso y egreso. En algunos casos no se señala el motivo de los egresos, en otros se autoriza el egreso sólo por un día y luego se amplía", denunció la fiscal.

Citó varios casos que se relacionan con la entrega de menores a terceras personas, supuestamente con fines de adopción.

Afirma que también requirió un informe de la DAS, "pero no envió ningún informe, incurriendo en franco desacato, habiéndose realizado incluso constantes visitas a su despacho para que exhiba la documentación pertinente, sin que pueda ser encontrada".

INVESTIGACION EN MARCHA

La investigación sobre las adopciones ahora se basa en un informe remitido en fecha 11 de abril por el jefe de Servicios Tutelares del Menor y Adopciones, Juan Carlos Hinojosa, ante la fiscal Lourdes de Paredes, "donde hace una relación de los diferentes trámites e indica que tiene toda la documentación al día, la misma que se encuentra mantenida bajo reserva y confiesa haber dispuesto los egresos de niños del Centro de Formación Infantil.

Esos egresos ordenó sin antes concluir los trámites de pérdida de autoridad paterna o materna y estados de abandono, de manera que los niños ya se encontraban en poder de familias sustitutas, algo totalmente ilegal incurriendo en usurpación de funciones, señala la Fiscal.

El Art. 299 del Código del Menor determina que es el Juez del Menor quien determina y dispone las adopciones, tenencia y guarda de menores, señala el requerimiento.

La Policía Técnica Judicial participa en la investigación en conformidad a lo establecido en el Art. 90 de la Ley Orgánica del Ministerio Público, para tener las diligencias que servirán en calidad de prueba junto a los antecedentes del caso.

Una solicitud con un dictamen inicial fue remitido al juez de Partido del Menor, para que se conmine a Juan Carlos Hinojosa a remitir en el día y bajo alternativa de ley, la documentación sobre las adopciones que se tramitan en la DAS.

OTROS CASOS

Además, la fiscal Lourdes Nava de Paredes hace conocer que "existen graves denuncias donde informan las anormalidades en la tramitación de adopción de menores" y cita los casos de Erick Villarroel, María Luz Santos, Paola Salazar, Iris Reyna Medina, Mauricio Lazarte, Sergio Achá, José Luis Choque, Sandra Benigna Tórrez, Genaro Bernabé Condori, Andrés Mamani, Gary Borda, Ninoska Arce, Reyna Alina, Herier Gerónimo y otros cuyos nombres se desconocen.

13 menores adoptados sin sentencia del juez

Pérdida de autoridad materna o paterna en trámite:

1.- Reyna Alina Calderón, espera la publicación de la sentencia.
2.- Carolina Huanca, no existe información.
3.- Daniela Jimena Quispe, espera dictación de la sentencia.
4.- Alejandra Juaniquina Quispe, fueron anulados los obrados por la Corte Superior de Justicia, debe iniciarse nueva demanda.
5.- Herier Gerónimo, se deben presentar testigos en el juicio.
6.- Paulino Poma Catari, no se conoce dónde está, espera dictación de sentencia.

Adopciones internacionales (en trámite)

7.- David Silva
8.- Shirley Gutiérrez
9.- Lourdes Nina

Adopciones nacionales (en trámite)

10.- Iris Reyna Medina
11.- Yolanda Soria
12.- Paola Andrea Sandy

Declaratoria de estado de abandono (en trámite)

13.- Elizabeth Claros, la causa se encuentra para vista fiscal.

PREFECTURA DEL DEPARTAMENTO
LA PAZ - BOLIVIA
DIRECCION DEPARTAMENTAL DE TURISMO
VENTANILLA UNICA DE TRAMITES (VUT)

COMUNICADO A LAS AGENCIAS DE VIAJES Y TURISMO

Las Agencias de Viajes y Turismo del Departamento de La Paz, que obtuvieron licencia provisional de funcionamiento en las gestiones 1993-1994-1995 y 1996, tienen la obligación de regularizar su Registro en la Dirección Departamental de Turismo a través de la Ventanilla Unica de Trámites de la Prefectura del Departamento, calle Capitán Ravelo Nº 2180.
El plazo máximo para recabar la licencia definitiva es de 30 días a partir de la fecha.

DIRECCION GENERAL DE COMUNICACION SOCIAL
PREFECTURA DEL DEPARTAMENTO

La Paz, 18 de abril de 1997

Asociación Nacional de la Prensa
Sede: Almirante Grau 672
Telfs.: 351037, Fax: 356213
La Paz - Bolivia

ANP en defensa de la Ley de Imprenta y del secreto profesional

— Solicita a la Corte Superior de Santa Cruz revise y anule obrados, en el caso de Méndez Alpire, por existir vicios procesales

[illegible]

Jaime Ríos Chacón
Presidente de la Asociación Nacional de la Prensa

Jorge Carrasco Jahnsen - Oscar Medina
Secretarios-Tesoreros

El Diario - Presencia - Ultima Hora - Jornada - Hoy - La Razón - Los Tiempos - Opinión - El Deber - El Mundo - El Día - Correo del Sur - La Patria - Primera Plana - La Estrella del Oriente

República de Bolivia
Poder Judicial

EXCMA. CORTE SUPREMA DE JUSTICIA DE LA NACION
R. CORTE SUPERIOR DEL DISTRITO
JUDICIAL DE PANDO

LICITACION PUBLICA 01/97

PRIMERA CONVOCATORIA

PROYECTO: CONSTRUCCION DEL PALACIO DE JUSTICIA DE LA CIUDAD DE COBIJA

La Respetable Corte Superior del Distrito Judicial de Pando, con la autorización del Honorable Consejo de Administración del Poder Judicial en reunión de fecha 3 de abril del presente año, y de conformidad con la R.S. Nro. 216145 de 3 de agosto de 1995 y todas las disposiciones conexas que rigen la materia, licita públicamente la CONSTRUCCION DEL PALACIO DE JUSTICIA DE LA CIUDAD DE COBIJA, e invita a todas las Empresas Constructoras Nacionales de Primera Categoría legalmente establecidas en el país, que tengan interés en la presente licitación a adquirir el Pliego de Condiciones Técnicas, Legales y Administrativas que será entregado en las oficinas del Departamento de Asesoría Legal de la Excma. Corte Suprema de Justicia de la Nación, ubicadas en la calle Pilinco Nro. 352 de la ciudad de Sucre, previo pago de Bs. 1.000.- en la Sección Caja del Tesoro Judicial (Edificio Administrativo).

El plazo de presentación de propuestas, en sobre cerrado y lacrado será hasta el día viernes 30 de mayo, a horas 18:00 en las oficinas del Departamento de Asesoría Legal de la Excma. Corte Suprema de la ciudad de Sucre, donde se podrá recabar mayores informaciones (Telf. Fax: 62589).

Cobija, Abril de 1997.

Narcotráfico en Colombia

Perafán desataría nuevo escándalo

BOGOTA, (EFE).- El presunto "capo" colombiano Pastor Perafán, detenido el viernes en Venezuela, puede desatar un nuevo escándalo sobre la injerencia del narcotráfico en la política, advirtieron ayer algunas autoridades.

Las consecuencias de la reciente publicación de un cheque, del total de 600 que Perafán giró entre octubre de 1989 y abril de 1990, creó expectación por la posibilidad de que se desencadenara un nuevo "narcoescándalo" que la caída del prófugo ha acrecentado.

El cheque, por 2.800 dólares y el único que se ha difundido hasta ahora, precipitó el pasado marzo la caída del ministro de Defensa, el ex embajador en Caracas Guillermo Alberto González.

El dinero fue a parar a la tesorería de la campaña al Congreso en las elecciones de 1990 de González, quien argumentó que entonces Perafán no estaba acusado de enriquecimiento ilícito ni se sospechaba que fuese un narcotraficante.

En esas fechas, Perafán frecuentaba los salones de las altas esferas política y social de Colombia como un próspero empresario y mecenas de muchas causas, condición que pudo conservar hasta mayo de 1996 cuando la Fiscalía General de la Nación pidió su arresto para que compareciera en un proceso por enriquecimiento ilegal y falsedad en documento público.

La disposición judicial convirtió a Perafán en el hombre más buscado del país desde que las autoridades capturaron o indujeron la rendición de los siete hombres más importantes del cartel de la cocaína de Cali.

En 1995 quedó liquidada la cúspide del cartel, que lideraban los hermanos Gilberto y Miguel Rodríguez, cuyas aportaciones a las campañas políticas de 1994 dieron lugar al "narcoescándalo" en el Gobierno del presidente Ernesto Samper.

El presidente fue acusado de financiar su elección con seis millones de dólares del cartel caleño, denuncia por la que la Cámara de Representantes le investigó en dos ocasiones y en ambas le absolvió.

No pocas autoridades y comentaristas vieron como el preludio de un nuevo "narcoescándalo" la caída del ministro González, la segunda de un titular de Defensa del Gabinete de Samper después de la de Fernando Botero Zea, director general de la campaña presidencial.

El cheque que Perafán aportó a la campaña parlamentaria de González fue hallado por la fuerza militar y policial de elite antidroga en el casi medio centenar de registros a propiedades y empresas del entonces prófugo.

Los allanamientos dejaron en manos de las autoridades "montones de cajas", según dijo el director de la Policía Nacional, el general Rosso José Serrano.

La intensa búsqueda del supuesto "capo" se complementó con la oferta gubernamental de una recompensa de 285.000 dólares para quien diera información que permitiera captura y que hace pocos meses incrementó en 190.000 dólares.

Es una "tontería", según conservadores estadounidenses

EE.UU.: Exige el fin de la "certificación" por drogas

Un informe del Partido Conservador, firmado incluso por la ex embajadora de EE.UU. en la ONU, Jeanne Kirkpatrick, afirma que el examen anual a 15 países latinoamericanos productores de cocaína, sólo complica las relaciones de Washington con sus vecinos y socios comerciales.

WASHINGTON (AP) - Un grupo que representa las más altas esferas políticas conservadoras de Estados Unidos pidió poner fin al examen anual de los esfuerzos que realizan 15 países latinoamericanos en la lucha contra el narcotráfico.

"No hay excusas para esto", dijeron varios miembros del American Enterprise Institute (AEI), un centro de investigación conservador. "Los intentos de usar la clasificación como un arma persuasiva para lograr una mayor cooperación sólo ha producido una reacción diplomática que complica nuestras relaciones con vecinos y socios comerciales".

Jeane Kirkpatrick, ex embajadora ante las Naciones Unidas durante el gobierno del presidente Ronald Reagan, figura entre los firmantes de nota del AEI, junto con Richard Pearle, ex subsecretario de Defensa; Hebert Stein, ex director del consejo presidencial de asesores económicos, y el ex juez Robert Bork.

Mark Falcoff, el especialista en asuntos latinoamericanos que preparó el informe, dijo que "la evaluación anual es una tontería, porque no se puede reducir este complejo problema a formalidades burocráticas".

Conforme a este sistema, Colombia fue descalificada por segunda vez en marzo para poder recibir el respaldo financiero norteamericano. Belice, cuya cooperación fue considerada igualmente insatisfactoria, se salvó de perder la ayuda financiera de Washington por consideraciones de seguridad nacional.

Paraguay, que en 1996 estaba en la posición en que se encuentra ahora Belice, reconquistó este año el visto bueno que se extendió igualmente a BOLIVIA, Brasil, la República Dominicana, Ecuador, Guatemala, Haití, México, Panamá, Paraguay, Perú y Venezuela.

Falcoff preguntó retóricamente "¿cómo podemos actuar con reglas de aplicación general cuando en México, las altas esferas son generalmente accesibles pero la burocracia es evasiva, cuando no cómplice, mientras que en Colombia la situación es casi diametralmente la opuesta?".

El narcotráfico en cada país es distinto, agregó Falcoff. En la Argentina se trata del lavado del dinero, en el Perú y BOLIVIA de la producción de coca, en Colombia del procesamiento de las drogas y México es inevitablemente la puerta de entrada de las drogas a territorio estadounidense.

El informe dice que "el examen anual sirve algunos propósitos evidentes. Los miembros del Congreso pueden pronunciar discursos para convencer a sus electores de que se preocupación por el asunto; los diplomáticos norteamericanos en América latina tienen algo que leer en las tardes; y los funcionarios de la Dirección de Lucha contra las Drogas (DEA) pueden mostrar las nuevas armas adquiridas para cumplir sus directivas.

"Menos evidente", agrega el informe, "es si tiene alguna trascendencia en el tráfico de drogas... Sólo tras la cancelación de los exámenes anuales podremos pensar de un modo más sincero y creador sobre las formas de combatir el flagelo de las drogas".

Con los cambios ocurridos en las últimas horas

Perú endurecería su estrategia contra el comando del MRTA

El nuevo ministerio del Interior podría abrir una salida para la crisis. "Si hay algo (un cambio de estrategia) quizá sería un endurecimiento", dijo el analista político Fernando Rospigliosi.

LIMA (AP).- La renuncia repentina de dos figuras fundamentales en la seguridad del Estado y su relevo inmediato reavivaron las esperanzas de una solución al drama de los rehenes, pero era aún prematuro precisar el tipo de estrategia que los cambios producirán en la suerte de los cautivos.

El presidente Alberto Fujimori, quien sólo horas antes había dicho que no modificaría el equipo ministerial, llenó en la misma jornada los vacíos que crearon las renuncias del ministro del interior, general Juan Briones, y del director general de la policía, Antonio Ketin Vidal Herrera.

Briones decidió alejarse del gobierno después de cinco años y medio de gestión tras haber admitido que hubo "deficiencias" que hicieron posible la toma de la residencia del embajador de Japón el 17 de diciembre por un comando armado del Movimiento Revolucionario Túpac Amaru (MRTA). De la ocupación resultaron cientos de rehenes, parte de los cuales fue liberada paulatinamente hasta quedar 72 en manos de los rebeldes.

Su cartera fue entregada al general César Saucedo, quien hasta ayer comandaba la Segunda Región del Ejército, la más poderosa del país, con sede en Lima.

"Es todavía temprano para tener ideas exactas sobre el significado práctico de los cambios", dijo Fernando Rospigliosi, analista político que escribe en la revista independiente "Caretas".

Vidal Herrera había criticado algunas acciones de los servicios de inteligencia fuera de su mando, como la construcción de un túnel para una eventual operación de rescate de la residencia japonesa.

El ingreso al ministerio del Interior del general Saucedo, quien asumió el cargo desde una posición de mando decisiva en el ejército, podría abrir una salida para la crisis. Pero para la mayoría de los analistas toda previsión resultaba aventurada.

"Si hay algo (un cambio de estrategia) quizá sería un endurecimiento", dijo Rospigliosi a la AP, tras recordar que los militares disienten con salidas pacíficas a la crisis que involucren concesiones a los guerrilleros del MRTA.

La presencia de dos nuevos funcionarios que representan corrientes duras dentro de sus instituciones podrían forzar al líder del comando rebelde, Néstor Cerpa, a restablecer las conversaciones directas con el gobierno, suspendidas desde el 12 de marzo.

La esposa del embajador Gumucio

"Ojalá que los cambios traigan salida pacífica"

LIMA (AP).- Para los parientes de los rehenes las modificaciones en el círculo ministerial (peruano) sólo presentaban una nueva fuente en el mar de conjeturas dentro del que han vivido desde el comienzo del drama, hace 124 días.

"La solución está en manos del presidente (Fujimori). El es quien decide. Ojalá que esto (los cambios en el gobierno) traiga la salida pacífica que esperamos", dijo Beatriz de Gumucio, esposa del embajador boliviano Jorge Gumucio, uno de los cautivos. Con la prolongación de la crisis, "todas las mujeres hemos pasado de la paciencia, a la angustia, a la desesperación y a la rabia", dijo.

Su colega en el drama, Nela Leiva de Urello, esposa del vocal de la Corte Suprema, Mario Urrelo, confió en que habrá una solución pacífica a la crisis. "Así nos lo manifestó categóricamente el presidente Fujimori en las tres oportunidades que e[illegible] mos (las mujeres de los cautivos) con él".

Entre los cautivos también se encuentran el propio embajador de Japón, Morihisa Aoki, dos ministros peruanos, incluso el canciller Francisco Tudela, cinco generales especializados en lucha antiterrorista, el hermano menor del presidente Alberto Fujimori, Francisco, y un grupo de empresarios japoneses.

Los rebeldes, que tomaron la residencia durante una fiesta oficial, reclaman la libertad de cientos de sus compañeros presos, inclusive de cuatro que están en BOLIVIA; un llamado "impuesto de guerra" cuyo monto no ha sido revelado, y que mejoren las condiciones carcelarias en el Perú.

Pero Fujimori ha dicho repetidas veces que no cederá a la exigencia de liberación de presos.

IMPORTANTE FRIGORIFICO ARGENTINO

Busca contactarse con personas o empresas interesadas en la distribución y/o representación de sus productos, conocidos y de gran aceptación por el Mercado Boliviano. Serán atendidos los días 21, 22, 23 y 24 de abril del Cte. año en el Hotel Caparuch, Telf. 42-3303 Av. San Martín 1717 (Sirari) - Santa Cruz de la Sierra, preguntar por los Sres. H.O. Benejam y/o Carlos Pardo de Figueroa, en el Horario de 10 a 18 Hs.

SECRETARIA NACIONAL DE SERVICIO SOCIAL
INVITACION DIRECTA 01/97
PRIMERA CONVOCATORIA
Tercera Publicación

Se convoca a todas las empresas y/o personas legalmente establecidas en el país a presentar documentos de propuestas para la provisión de equipos de computación e impresoras destinadas a sus reparticiones, de acuerdo al siguiente detalle:

9 COMPUTADORAS
9 IMPRESORAS

El pliego de especificaciones podrá ser retirado en las oficinas de la Dirección Administrativa (6to. piso Edificio Lotería Nacional) a partir del 18 de abril de 1997, previa presentación de Boleta de Depósito del valor del pliego por el monto de Bs100.- (cien 00/100 Bolivianos), en la cuenta 130-0000785 "otros ingresos" del Banco Nacional de Bolivia.
Las propuestas deberán presentarse en las oficinas de la Secretaría Nacional de Servicio Social, Dirección Administrativa, hasta hrs. 12:00 del día 15 de Mayo.

La apertura de sobres se realizará el mismo día a hrs. 15:30. Informes Telf. 376862 int. 14.

La Paz 21 de abril de 1997.

YPFB
Yacimientos Petrolíferos Fiscales Bolivianos

LICITACION PUBLICA NACIONAL
Y.P.F.B. No. DPLI-02/97

PRORROGA

YACIMIENTOS PETROLIFEROS FISCALES BOLIVIANOS, A TODAS LAS FIRMAS QUE RECABARON EL PLIEGO DE CONDICIONES DE LA LICITACION PUBLICA Nº DPLI 02/97, QUE EL PLAZO DE PRESENTACION DE PROPUESTAS HA SIDO AMPLIADO SEGUN LO SIGUIENTE:

CONTRATACION POR EXCEPCION
AUDITORIA EXTERNA YPFB GESTION 1996

SERVICIO: GFC-01-97

NUEVA FECHA LIMITE DE PRESENTACION DE PROPUESTAS: 28/04/97
HASTA HORAS: 9:00 a.m.

FECHA DE APERTURA DE PROPUESTAS: 28/04/97
HORAS: 9:30 a.m.

(EN LAS OFICINAS DE LA VICEPRESIDENCIA DE ADMINISTRACION Y FINANZAS 3er. PISO OFICINA CENTRAL, CALLE BUENO Nº 185).

EL PLIEGO DE CONDICIONES Y TERMINOS DE REFERENCIA PODRAN SER CONSULTADOS Y RETIRADOS DE NUESTRA OFICINA DE LA DIRECCION NAL. DE MATERIALES Y SERV. UBICADA EN LA CALLE FEDERICO ZUAZO, EDIFICIO FEDEPETROL 2DO. MEZZANINE, SIN COSTO ALGUNO.

LAS PROPUESTAS SE RECIBIRAN CON LAS FORMALIDADES DE LEY HASTA LA FECHA Y HORA ESTIPULADA, EN SOBRE CERRADO, **EN NUESTRAS OFICINAS DE LA DIRECCION NACIONAL DE MATERIALES Y SERVICIOS (DEPARTAMENTO DE LICITACIONES).**

DIRECCION NACIONAL DE COMUNICACIONES Y RELACIONES PUBLICAS

LA PAZ, 17 DE ABRIL DE 1997

Y.P.F.B. RECOMIENDA:

"LAS PLANTAS SON VIDA, CUIDALAS"

Capturados neonazis en natalicio de Hitler

La Policía arresta a un neonazi en la estación de trenes de Dre[sde] Alemania, mientras dos "cabezas rapadas" observan la esc[ena]

BERLIN (AP).- Más de 200 neonazis que celebraron el natalicio de Adolfo Hitler fueron detenidos este fin de semana, en su mayor parte en el nordeste de Alemania.

En Dresde, la policía arrestó a 23 personas que se habían congregado frente a la estación ferroviaria gritando "¡Sieg Heil!" y haciendo el saludo nazi.

Los agentes policiales también dispersaron a los asistentes a varias fiestas de cumpleaños.

En Eberswalde, al nordeste de Berlín, la policía detuvo a 22 neonazis en la estación ferroviaria cuando llegaban a esa localidad para asistir a una fiesta de cumpleaños de Hitler.

Otros 11 neonazis fueron detenidos por gritar "¡Sieg Heil!" y "¡Adolf Hitler!" en un departamento de la cercana loca[lidad] de Bernau. Todos fueron [deja]dos en libertad posteriorme[nte].

La policía impidió a un[os] neonazis asistir a una fiest[a en] una posada de la població[n de] Menkin, y practicó cuatro [arres]tos.

Tres neonazis con las c[abe]zas rapadas fueron arresta[dos] en Berlín por lucir símb[olos] prohibidos por las leyes, [mo]tivos de sus creencias polí[ticas] en su indumentaria.

Una trifulca entre neo[nazis] y los guardianes de un [local] nocturno dejó un saldo de [...] heridos. En Tautenheim, [en el] estado alemán orienta[l de] Turingia, 30 jóvenes extr[emistas] de derecha comenzaron a [co]meter actos de vandalismo [du]rante un baile, y la policía [tuvo que] detener a 22.

XI CUMBRE CONSEJO PRESIDENCIAL ANDINO

El Canciller y el alcalde de Sucre, Germán Gutiérrez, en traje deportivo, revisan los detalles de la cita cumbre.

Sucre recibe a cinco presidentes hoy

Países andinos buscan unirse más al Mercosur

Fabián Alarcón (Ecuador) será el primero en llegar, luego arribarán Ernesto Samper (Colombia), Rafael Caldera (Venezuela) y Ernesto Pérez (Panamá). Juan Carlos Wasmosy (Paraguay) llegará el miércoles.

SUCRE (PRESENCIA).- Bolivia, Ecuador, Colombia y Venezuela ratificarán aquí su voluntad de seguir avanzando hacia un mercado común, a pesar del retiro de Perú, y buscarán un mayor acercamiento con el Mercosur y con otros bloques económicos en la Novena Cumbre del Consejo Presidencial Andino que comenzará mañana.

Los presidentes de Ecuador, Colombia, Venezuela, Bolivia y Panamá arribarán hoy a esta ciudad a partir de las 14:30 para participar de la cita cumbre que será inaugurada mañana, martes, a horas 9:30 en el Teatro Gran Mariscal de Sucre.

La declaración de Sucre abarcará tres temas centrales: aspectos institucionales, relaciones externas y avance hacia un mercado común, según se adelantó.

El director de ceremonial del Estado, Rodolfo López del Solar, informó que todos los mandatarios llegarán en aviones propios desde su país y aterrizarán en el aeropuerto Juana Azurduy de Padilla, ubicado a 7 kilómetros del centro de la ciudad.

Fabián Alarcón, del Ecuador, será el primero en pisar suelo chuquisaqueño a las 14:30; Rafael Caldera, de Venezuela, a las 14:40; Ernesto Pérez, de Panamá, a las 16:00; Ernesto Samper, de Colombia, a las 16:45.

No fue proporcionada la hora de arribo del Presidente de Bolivia, Gonzalo Sánchez de Lozada. El jefe de Estado del Paraguay, Juan Carlos Wasmosy -que ocupa la Secretaría Pro Témpore del Mercado Común del Sur-, sólo llegará para la clausura de la Cumbre Andina, el miércoles a primera hora.

Los presidentes serán recibidos en el aeropuerto por el Director de Ceremonial, luego pasarán revista. El alcalde de la ciudad, Germán Gutiérrez Gantier, les entregará una llave labrada en plata fina de Potosí.

Posteriormente los mandatarios se dirigirán a sus respectivos hoteles bajo un enorme despliegue de seguridad.

Para las 20:00 horas se programó la cena ofrecida por el Presidente Gonzalo Sánchez de Lozada a sus colegas mandatarios. Será en el comedor del Banco Nacional de Bolivia, un palacio construido en 1872.

A la misma hora, el ministro de Relaciones Exteriores de Bolivia, Antonio Aranibar, dará una recepción a los integrantes de las delegaciones del Consejo Ampliado de Cancilleres en la "Casa Rodríguez".

Frontis de la Casa de la Libertad donde germinó el proyecto integracionista de Simón Bolívar. El edificio será uno de los escenarios principales de la Cumbre Andina.

La agenda de hoy

9:00-10:30. Primera Sesión de la Reunión Ampliada del Consejo Andino de Ministros de Relaciones Exteriores en el Salón Libertadores del Palacio de Gobierno.

15:30-17:00. Segunda Sesión de la Reunión Ampliada del Consejo Andino de Ministros de Relaciones Exteriores.

20:00. Cena ofrecida por el Presidente de Bolivia en honor de sus homólogos andinos y del Presidente de Panamá en el Banco Nacional de Bolivia.

20:00. Recepción ofrecida por el Ministro de Relaciones Exteriores de Bolivia en honor de las delegaciones del Consejo Ampliado de Cancilleres.

20:30. Cóctel-peña de camaradería para los periodistas acreditados ofrecido por radio "La Plata", anfitriona de la Cumbre Andina.

Aranibar sobre el retiro de Perú:

Culminó proceso de crisis andina

SUCRE (PRESENCIA).- La ausencia del Perú en el IX Consejo Presidencial Andino es la señal de una crisis "larvada" hace cinco años porque ese país no participó en la zona subregional de libre comercio, creada en 1992, pese a las prórrogas otorgadas para su incorporación, dijo ayer el canciller Antonio Aranibar.

Se mostró esperanzado en que ese problema, que culminó con el alejamiento peruano, sea una oportunidad para salir adelante con nuevo vigor en el proceso de integración.

Para el canciller, la determinación del gobierno de Alberto Fujimori fue el desenlace de una situación que se venía arrastrando hace unos años, "pero llegó el momento en que había que tomar una definición".

Sin entrar en detalles, Aranibar sostuvo que el retiro del Perú traerá consecuencias, aunque aseguró que el resto de los países andinos tiene la convicción profunda de ejecutar prácticas eficaces en bien de la subregión.

ULTIMA GESTION

El Canciller recordó que el viernes, en Lima, representantes del gobierno de Bolivia intentaron una última gestión con Fujimori y algunos de sus ministros, a quienes presentaron una propuesta de Venezuela, Colombia y Ecuador.

"Lamentablemente, el resultado de la gestión, que fue un esfuerzo supremo que los países andinos realizamos, fue que Perú, a través de su Presidente, ratificó su decisión de no reintegrarse a la zona de libre comercio", añadió.

Aranibar descartó cualquier opción de que autoridades peruanas pudieran participar del Consejo Presidencial, aunque estaría abierta la posibilidad de su intervención en la reunión de la Comisión del Acuerdo de Cartagena, a nivel de Ministros de Industria y Comercio.

SIN TRAUMAS

Entretanto, según el secretario de Relaciones Económicas Internacionales, Víctor Rico, el deseo generalizado es que el retiro del Perú sea lo menos traumático posible, y además está la puerta abierta a su eventual y futura reincorporación.

PANAMA

Aranibar y Rico confirmaron la voluntad de avanzar a la integración entre los países andinos y Panamá, con la definición del marco institucional y jurídico que permita mantener el patrimonio que se venía acumulando a lo largo de los años".

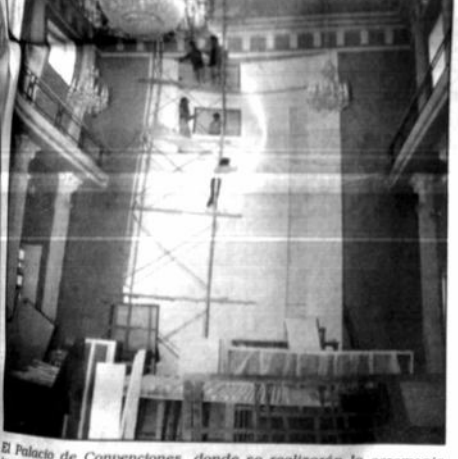

El Palacio de Convenciones, donde se realizarán la ceremonia inaugural y las principales reuniones, todavía no está a punto cuando quedan pocas horas para la cita presidencial.

Rector de la Universidad Andina:

Perú se pone de espaldas a un proceso histórico y mundial

El alejamiento de Perú se produce en un momento en que en todo el mundo se están dando procesos subregionales de integración, afirmó el funcionario. Señaló que la salida peruana podría afectar las negociaciones de paz con Ecuador.

Víctor Rico, secretario nacional de Relaciones Económicas Internacionales, presidió ayer una reunión de viceministros andinos para afinar la Declaración de Sucre.

SUCRE (PRESENCIA).- El rector de la Universidad Andina Simón Bolívar (UASB), el ecuatoriano Enrique Ayala Mora, aseguró que "Perú se pone de espaldas a un proceso histórico" con su alejamiento de la Comunidad Andina de Naciones.

Comentó que "en todo el mundo se están dando procesos subregionales de integración y se están creando espacios de complementación económica sobre todo en países donde hay una base cultural fuerte".

Ayala Mora calificó de "lamentable" la decisión del gobierno peruano y expresó su esperanza de que el Presidente Alberto Fujimori revise esa determinación lo más pronto posible.

"Ojalá sea una decisión personal del Presidente Fujimori y no una política de Estado del Perú, que sería perjudicial para ese país y para el resto de la Comunidad Andina de Naciones", añadió.

El rector de la UASB se mostró preocupado por el futuro de las relaciones entre Perú y Ecuador porque la Comunidad Andina se convirtió en un escenario adecuado para superar "las diferencias" entre ambas naciones".

"Lastimosamente ese espacio de diálogo desaparece. Sin embargo las negociaciones entre Ecuador y Perú, pese a ser lentas y complicadas, han avanzado y yo creo que tienen que continuar apoyados por un grupo de países que actuaron como garantes.

Las palabras del alto funcionario surgieron a pocas horas de la inauguración del IX Consejo Presidencial Andino. Expresó su deseo de que el proceso de integración en la subregión "salga robustecido por la voluntad de los cuatro países...".

Propuso que se aceleren los procesos de desgravación del establecimiento del mercado común y que se dé una apertura a la integración intelectual y académica.

Anunció que en la Declaración de Sucre, a ser firmada el miércoles cerca del mediodía en la Casa de la Libertad, se hará referencia a la Universidad Andina Simón Bolívar.

El objetivo es que ese centro académico de alto nivel internacional siga prestando un servicio a las naciones andinas, aunque no se descarta su vinculación con el Mercado Común del Sur.

"En Bolivia (en la Universidad Andina) tenemos profesores españoles, cubanos, argentinos que no están dentro de la esfera andina (...). La posibilidad de seguir cursos o de participar en la docencia es algo que está abierto desde siempre al Mercosur y a los países de otras esferas del mundo", explicó.

Apuntes de la Cumbre

Frenético ajetreo

✔ Un equipo de setenta médicos y decenas de ambulancias garantizarán la salud de los seis presidentes que asisten al IX Consejo Presidencial Andino.

✔ Televisión Boliviana transmitirá todos los actos a partir de hoy. Las 14 cámaras y varios equipos móviles que instaló pesan dos toneladas. Las imágenes de la inauguración y la clausura serán enviadas al satélite. El resto de la transmisión sólo será para el país.

✔ Decenas de policías que integran el gran sistema de seguridad montado sobre la ciudad llegaron por primera vez a Sucre y por ello no conocen las calles. Muchos turistas, periodistas y delegados a la Cumbre quedaron desorientados cuando acudieron a hombres de verde para conseguir una orientación.

✔ El Presidente de la República, Gonzalo Sánchez de Lozada, recorrerá la ciudad en el vehículo oficial que suele utilizar en La Paz. Un avión especial trasladó por el automóvil.

✔ Cada hora aterrizan unos cinco aviones en el aeropuerto Juana Azurduy de Padilla", que actualmente sólo recibe durante todo el día a cuatro naves. "Ya parece la sede de las Naciones Unidas. Esto está una maravilla", comentó la coordinadora de prensa de la Cumbre, Lupe Cajias.

✔ El civismo está en las calles. Banderas de esta ciudad. Banderas de Bolivia y Sucre flamean en los balcones. Algunos residentes extranjeros también colocaron las enseñas de sus países.

✔ El tráfico vehicular en torno a los diferentes escenarios del IX Consejo Presidencial Andino está restringido. La Policía cumple una labor muy profesional.

✔ Los ciudadanos pueden caminar tranquilos por todas las calles, con excepción de aquellas zonas donde están los hoteles de los presidentes. Los vecinos fueron censados y están obligados a portar credenciales especiales.

✔ Muchos periodistas nacionales y extranjeros quedaron sorprendidos al ver algunos órganos escritos de Sucre. Las ediciones dominicales no destacan la realización de la Cumbre. Un diario, por ejemplo, abrió su tapa con un titular sobre el proselitismo desplegado por un candidato.

✔ Sólo un semanario, a todo color, dedicó 35 páginas al IX Consejo Presidencial Andino. "Prensa Libre" publicó la historia de la Comunidad Andina, la vida de los presidentes y una extensa guía turística. La edición se vendió como "pan caliente".

✔ El canciller Antonio Aranibar llegó hasta el Centro Internacional de Prensa bajo un inusual despliegue de seguridad, con varias motocicletas por delante y el ulular de las sirenas policiales.

✔ El alcalde de Sucre, Germán Gutiérrez, se olvidó del protocolo; ayer en la mañana recibió a muchos visitantes, entre ellos ministros, en traje deportivo.

Lamenta el alejamiento

Colombia por arreglo "amigable" con Perú

SUCRE (PRESENCIA).- La viceministra de Relaciones Internacionales de Colombia, Clemencia Forero, se pronunció ayer en favor de una solución lo más amigable posible con el Perú, que se alejó de la Comunidad Andina.

La representante colombiana dijo que su país lamenta lo sucedido y, en su opinión, aquello implica un momento difícil, pero considera que se puede llegar a una salida concertada en la medida en que se definan las características del retiro peruano "y ojalá la pertenencia y participación de ese país en algunos órganos del sistema subregional".

Forero remarcó que desde hace cinco años se han hecho esfuerzos para que el Perú se incorpore a los compromisos comerciales de la Comunidad Andina, que avanza en la búsqueda de un acuerdo con el Mercosur.

"Tal vez esta circunstancia hizo más acuciante (apresuró) una serie de definiciones que hemos planteado a los amigos peruanos", sostuvo.

La colombiana expresó su deseo de que Perú pueda revisar su decisión y se reincorpore, pero afirmó que queda la voluntad política de poner en marcha la nueva institucionalidad andina y la relación externa con otros bloques como el Mercosur, la Unión Europea y al Asia-Pacífico.

Será tratado el caso de Perú

Presidentes firmarán tres documentos

SUCRE (PRESENCIA).- El Acta de Sucre y dos declaraciones serán firmadas por los jefes de Estado que asistirán al IX Consejo Presidencial Andino, para el relanzamiento del proceso de integración subregional y la apertura con el Mercosur y Panamá, se informó ayer oficialmente.

El secretario de Relaciones Internacionales, Víctor Rico, explicó que el proyecto del Acta de Sucre tiene tres pilares: aspectos institucionales, relaciones externas con otros países o bloques, y la construcción de un mercado común andino.

En las reuniones preparatorias también se consideran dos proyectos de Declaración: uno que emitirán los presidentes de la Comunidad Andina y de Paraguay (a cargo de la Secretaría Pro-Témpore del Mercosur), y otro relacionado con la incorporación de Panamá al mecanismo de integración.

Según el secretario, un proceso de ese tipo tiene sus etapas y, por ahora, se busca avanzar hacia la constitución del mercado común, como existe en la Unión Europea, por ejemplo.

Rico dijo que Perú todavía es parte de la Comunidad Andina, mientras no formalice jurídicamente su retiro. "Es tema de la discusión y será tratado por los cancilleres (hoy)".

Anoche se llegó a un acuerdo

Resuelto el conflicto de salud, se levanta huelga

A partir de las 8:00 de la mañana los trabajadores vuelven a sus puestos; terminó el ayuno voluntario. Los dirigentes explicarán a los marchistas asentados en Patacamaya los términos del convenio

Tras cumplir una huelga indefinida de 20 días, y el ayuno de seis, los trabajadores de salud firmaron ayer un convenio con las autoridades de Salud, en el que aceptan el bono de Bs484 como incentivo del Seguro de Maternidad y Niñez.

Las negociaciones se reanudaron ayer a las 18:00 horas en la Secretaría de Salud, donde la delegación del gobierno, constituida por el ministro de Trabajo, Alberto Vargas; el Secretario Nacional de Hacienda, Gonzalo Afcha, y el de Pensiones, Alfonso Peña Rueda, hizo la última oferta de pagar un bono de Bs484, mantener el incremento del 7,5 por ciento para el sector y elaborar un reglamento para el pago del fondo de retiro. Finalmente, el convenio se firmó a las 22:30 horas.

PUNTOS DEL CONVENIO

El acuerdo firmado por varios ministros en representación del gobierno y los máximos dirigentes del sector de salud señala:

El gobierno reconoce el pago del FREP (fondo de retiro) al sector salud, bajo las condiciones a ser establecidas en el reglamento a dictarse. Una comisión, constituida por la Secretaría Nacional de Pensiones y la Confederación de Trabajadores en Salud de Bolivia, trabajará en esto.

Se acuerda el pago de un viático de reconocimiento al cumplimiento del Seguro Nacional de Maternidad y Niñez por única vez y por el monto total de Bs484 a cada trabajador de salud. Este monto será cofinanciado por el Tesoro General de la Nación y las prefecturas de departamento en Bs300 y Bs184 respectivamente. El pago se concretará hasta el 16 de julio de esta gestión.

Por su parte, los dirigentes se comprometieron a suspender todas las medidas de presión instruidas por la CSTSB.

El subsecretario de Salud, Javier Torres-Goitia, mostró su satisfacción por la solución del conflicto y aseguró que a partir de las primeras horas de este lunes los trabajadores retornan a sus actividades habituales, y quedan suspendidas todas las medidas de presión.

TRABAJADORES

El secretario de relaciones de la Confederación de Trabajadores de Salud de Bolivia (CSTSB), Pedro Medina, señaló que el convenio se suscribió luego de hacer la consulta a las 14 federaciones del sector, organizaciones que dieron su visto bueno y autorizaron proceder con la firma.

Medina dijo que los trabajadores en salud reanudan sus actividades a partir de las 8:00 de la mañana de hoy, se levanta la huelga de hambre en los diferentes piquetes instalados en varios distritos del país, y una comisión de sindicalistas dará alcance a los más de 200 marchistas que se hallan en la población de Patacamaya para explicarles los términos del acuerdo.

"Ellos tienen que conocer lo que se logró; aunque no conseguimos todo, sentirán que el sacrificio no fue en vano", comentó el dirigente al salir del piquete donde, junto a otros diez sindicalistas, cumplió seis días de ayuno.

La medida se cumple esta semana

COB prepara su paro de 24 horas por el pliego de peticiones

Los docentes urbanos y rurales plantearán hoy a la COB que la huelga indefinida nacional comience el 12 de mayo, y no a fin de mes como se resolvió en la última reunión. El gobierno no quiere dialogar con la COB.

La COB recibirá hoy la sugerencia de los maestros de adelantar la huelga indefinida.

La Central Obrera Boliviana (COB) tiene previsto preparar durante esta semana su paro de 24 horas que se realizará el viernes 25 de abril. Se trata de que la medida sea contundente, y la protesta contra el gobierno, que se niega a tratar el pliego de peticiones de los trabajadores, sea fuerte. El magisterio propondrá que el 12 de mayo comience la huelga indefinida.

El secretario de prensa de esa organización sindical, Jorge Loza, sostuvo que los diferentes sectores laborales del país concluyen hasta el martes sus ampliados sectoriales, donde analizarán las estrategias de lucha que llevarán a cabo por el pliego y reivindicaciones específicas.

El pasado viernes, el titular de Trabajo, Alberto Vargas, dio su última palabra al sostener que ya no es tiempo de dialogar ni discutir el pliego de peticiones, pues la COB perdió su tiempo.

Esta actitud asumida por el gobierno motivó que los dirigentes sindicales de la COB resolvieran continuar con las medidas de presión y, tal como se ha previsto para esta semana, se prepara el paro de 24 horas que se cumplirá el viernes 25 de abril, que irá acompañado de marchas de protesta. Pero lo fundamental es preparar la huelga indefinida, que podría comenzar la última semana de mayo.

Loza señaló que además los dirigentes sindicales organizarán huelgas de hambre y movilizaciones con la finalidad de exigir la atención al pliego que demanda un incremento acorde con el costo de vida, una canasta familiar de Bs3.337, reversión de las empresas estatales, congelar la reforma de pensiones y otras medidas.

MAESTROS APURADOS

Pero una última reunión del magisterio urbano y rural decidió comenzar la huelga indefinida a partir del 12 de mayo. Medida con la que quieren luchar por el escalafón del magisterio, defensa del Fondo del Magisterio, jubilaciones, incremento salarial y por el pliego de la COB.

Ascencio Lazo, dirigente de los maestros rurales, anticipó que esas resoluciones del magisterio se harán conocer a los dirigentes de la COB, por cuanto es conveniente comenzar ya la huelga indefinida. De cualquier manera, el magisterio ya se declaró en emergencia.

Por otro lado, consideró que los paros de 24 horas no son contundentes y no causan el impacto necesario en las esferas de gobierno; en cambio, una medida de largo aliento y a nivel nacional sí les preocupará.

Centro Latinoamericano de Investigaciones establece

Una tercera parte de los estudiantes bolivianos consume alcohol

En Cochabamba, Santa Cruz, Sucre y Tarija se consume más alcohol, en otros distritos la juventud no se queda atrás, también comienza este consumo a muy temprana edad.

El consumo de alcohol es un serio problema de la juventud boliviana.

La Paz (EFE).- Una tercera parte de los estudiantes del país, entre los 12 y 21 años, consume alcohol en la actualidad, según el Centro Latinoamericano de Investigaciones Científicas (CELIN), que además reveló que un 58 por ciento de ellos se inicia en la bebida entre los 10 y 15 años.

Una encuesta realizada por el CELIN en todas las capitales de departamento y El Alto -a 7.930 estudiantes de colegios privados y fiscales- demuestra que es Cochabamba donde se consume más esta droga, con un 46,6 por ciento; seguida de Santa Cruz, un 37 por ciento; Sucre 36 por ciento y Tarija 35,4 por ciento.

En el otro extremo están El Alto, con 11,6 por ciento; Cobija un 24 por ciento; Oruro y La Paz con un 27 por ciento, y Potosí y Trinidad con un 29 por ciento.

El CELIN, que regularmente publica estudios sobre el consumo de drogas en el país, con el auspicio de la Agencia Estadounidense para el Desarrollo (USAID), expresó además su preocupación por la existencia de un 22 por ciento de consumidores actuales de alcohol entre los 12 y 16 años.

"Nos alarma que los indicadores que ahora encontramos entre los 12 y 16 años de edad, no deberían ni siquiera existir en un grupo etáreo tan temprano", indica el CELIN, dirigido por Franklin Alcaraz.

Si bien los estudiantes varones son los que predominantemente consumen bebidas alcohólicas, en el caso de las mujeres una quinta parte de las encuestadas, 21 por ciento, se declaró también consumidora.

El CELIN comparó los resultados de esta encuesta con los de otra similar publicada en 1993 y demostró que ha habido un incremento, no "muy aparente ni considerable", pero que cuestiona la efectividad de las políticas y campañas de prevención de consumo de alcohol.

En 1993 el consumo alchólico en los colegios urbanos del país abarcaba al 29,7 por ciento de la población, y en 1996 se elevó a un porcentaje global de 31 por ciento.

Los autores de la investigación atribuyen este incremento a que el alcohol como bebida se mantiene muy ligado a hábitos culturales y sociales en el país, sin distinción de clases sociales o niveles educativos.

Añaden que no se puede afirmar que este aumento será sostenido o que refleja una tendencia, ya que sólo se tienen dos estudios para comparar, sin embargo es preocupante el incremento de consumidores de alcohol en un grupo etáreo tan sensible como el estudiantil porque puede convertirse en usuario de otras drogas fuertes.

Tercer aniversario de la participación popular fue celebrado multidudinariamente.

Logro de la participación popular

14.500 organizaciones sociales son parte de la democracia

El secretario nacional de Participación Popular, Carlos Hugo Molina, piensa que esta reforma ya es parte integrante y esencial del pueblo y que, por tanto, será muy difícil derogarla.

"Con la participación popular, en el lapso de tres años, 14.500 organizaciones vecinales, indígenas y campesinas fueron incorporadas a la democracia de forma real", afirmó el secretario nacional de Participación Popular, Carlos Hugo Molina, tras sostener que la ley que posibilitó esta reforma no podrá ser derogada por otro gobierno porque ahora "vive en el pueblo".

En la celebración del tercer aniversario de la participación popular, que se llevó a cabo ayer en las instalaciones del coliseo cerrado Julio Borelli Bitterito, Molina explicó que esta medida permitió la incorporación a la vida social y política del 42 por ciento de la población boliviana que hasta hace poco estuvo al "margen de la actividad nacional".

En este acto, en el que participaron promociones de distintos colegios, gimnastas de la Policía, grupos de música tropical, de música folklórica y otros artistas, también se hizo presente el candidato del Movimiento Nacionalista Revolucionario (MNR), Juan Carlos Durán, dándole a este evento una tónica proselitista.

"Yo también soy autor de esta medida. Yo vine aquí a realizar un acto de fe, un pacto con Bolivia. Yo voy a fortalecer la participación popular", aseguró.

LA MEDIDA MAS IMPORTANTE

Según Molina, la participación popular también permitió la "recuperación del territorio nacional" a través de la institucionalización de 311 municipios territoriales que hoy administran de manera efectiva todo el territorio nacional.

Además, la transferencia del 35 por ciento de los recursos nacionales de inversión pública a las comunas para que sea utilizado en las necesidades más prioritarias de su región y, lo fundamental, la recuperación de la esperanza de un mejor futuro para Bolivia, demuestran que esta medida es una de las más "importantes" del actual gobierno, comentó.

"Desde un punto de vista político social, desde un punto de vista de lucha contra la pobreza, la participación popular es la medida más importante que efectivizó este gobierno. Es la medida que logró despertar la mayor cantidad de simpatía, afecto y respaldo en el pueblo boliviano".

"No hay que olvidar que en el marco de la participación popular se está haciendo efectivo el Seguro Nacional de Maternidad y Niñez y el Seguro Nacional de Vejez", agregó.

En el país

Cobertura de cajas de salud bajó en los últimos años

La cobertura de las Cajas de Salud registró un descenso importante.

En el país, en los últimos años, bajó la cobertura de las cajas de salud en forma preocupante, pues para 1995 estas entidades de seguro a corto plazo tenían una cobertura poblacional total de 19,8 por ciento, nivel muy por debajo del 26,2 por ciento observado en 1992.

Este dato está consignado en el documento "Estado y situación actual del sistema de salud", y se refiere al área de las cajas de salud que operan en el país, aunque no explican las razones del descenso en estos servicios médicos.

Según el mencionado estudio, la mayoría de la población está afiliada a la Caja Nacional de Salud, donde el Estado aporta como el principal empleador, en tanto el resto de la población asegurada está cubierto por otras cajas de salud y seguros integrales.

Por otro lado, el estudio sostiene que los beneficios y calidad de la atención en las cajas de salud varían de una entidad a otra, sus servicios son eminentemente urbanos, de carácter curativo y rehabilitador.

Hasta el momento en el país existen un número de ocho cajas de salud y dos seguros integrales con régimen especial.

SECTOR PRIVADO

En relación al sector privado, el estudio asegura que este tipo de servicio, que se mueve fundamentalmente con un afán de lucro, ha experimentado un crecimiento importante en las ciudades. Pese a ello, no se puede identificar a sus integrantes como organizaciones uniformes, pues existen grandes diferencias entre las clínicas y consultorios céntricos, que suelen contar con tecnología moderna.

Al otro extremo se hallan los consultorios periféricos, donde un médico general trabaja en un ambiente precario, sin muchos medios tecnológicos, indica el documento que elaboró la Unidad Ejecutora del Proyecto de Reforma de Salud a fines de 1996, material que luego servirá para modificar la estructura actual del sector de salud.

Esta instancia gubernamental considera que los servicios médicos del sector privado participan en la planificación y organización del sistema de salud, y no existe ningún tipo de control sobre ellos.

SISTEMA NACIONAL

Pero es precisamente la Secretaría Nacional de Salud, en general, la que tiene el deber de brindar atención médica a las zonas rurales y urbano marginales, y para esta tarea cuenta con una red de establecimientos pertenecientes en actualidad a los municipios, indica el documento.

Semana de ferias.

Del 24 al 26, en Santa Cruz

Asamblea de Asociación de Ferias Internacionales

SANTA CRUZ (PRESENCIA).- Santa Cruz será sede de la vigesimoctava Asamblea de la Asociación de Ferias Internacionales de América (Afida), según confirmaron ejecutivos de la Feria Exposición de Santa Cruz (Fexpocruz), que oficiará de anfitrión.

Esta reunión internacional se realizará del 24 al 26 de este mes en el Hotel Los Tajibos de esta capital.

En esta reunión participarán delegados de 11 países de América Latina y presentarán muestras de las ferias que organizan.

Se ha confirmado la asistencia del presidente de la Unión de Ferias Internacionales (UFI), máximo organismo mundial del ramo, Bryan Montgomery, y el presidente de ferias españolas, Luis Alberto Petit Herrera.

En la reunión se discutirán las "Nuevas Metodologías de Marketing para Ferias", el uso del "Internet y las Ferias", "Cómo se expanden las ferias en América Latina", además de otros temas contemplados en una agenda.

El presidente de la Fexpo, Ricardo Freerking, señaló que estos encuentros dejan mucha experiencia que permite mejorar nuestras exposiciones, que ahora ya tienen la jerarquía de cualquier feria internacional.

EN LA PAZ: FEXBOL

Por otra parte, mientras en Santa Cruz se realizará la reunión de la Asociación de Ferias, en La Paz el mismo 24 se inaugurará la Fexbol, evento que pretende ser uno de los más importantes, donde participarán expositores en 15 rubros, que van desde la industria y el comercio, hasta la ciencia y la tecnología.

Los objetivos de la Fexbol, en su cuarta versión, son ambiciosos, van más allá del intercambio comercial local. Pretenden abarcar los mercados internacionales y de esta forma convertirse en una de las vitrinas más importantes de la industria nacional. La labor se encara con miras a un aprovechamiento real de la industria nacional, de la apertura de mercados como el Mercosur y los convenios bilaterales.

La feria será desmontada el 12 de mayo y se espera la presencia, en 18 días, de 70 mil personas.

Según la información proporcionada por los ejecutivos en esa cuarta versión, se garantizará la presencia de 250 empresas nacionales y extranjeras en los rubros de industria, comercio, finanzas, construcción, transporte, comunicación, turismo, agropecuaria, servicios, educación, salud, cultura, alimentación, y ciencia y tecnología.

Gasto en finiquitos

Andina pagará $us12 millones para tener sólo 150 empleados

Ciento treinta trabajadores serán despedidos. La capitalizadora promete capacitarlos para que conformen empresas de servicios y les transferirá equipos que no requiere. Los trabajadores de Chaco dicen que el bono es sólo para los que aceptaron trabajar con menor sueldo.

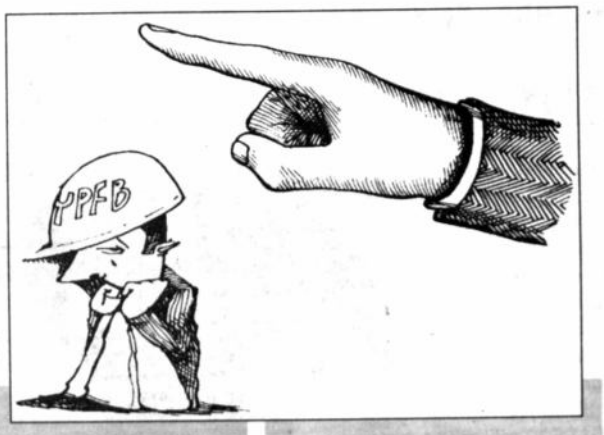

A la calle, a "formar" sus empresas.

(ANF-PRESENCIA).- Para empezar de cero, la Empresa Petrolera Andina S.A. -capitalizadora de una de las tres empresas de YPFB- pagará 12 millones de dólares en finiquitos a los empleados que fueron transferidos por YPFB, informó su gerente general Edward Miller, quien indicó que para asegurar el futuro como "una compañía boliviana fuerte" se tiene que solucionar la situación laboral.

Andina S.A. comenzará a pagar desde la próxima semana los beneficios a más de 280 empleados y se quedará sólo con 150. Desde la óptica empresarial, se quiere buscar una compañía sana para evitar conflictos posteriores. La capitalizadora subcontratará servicios de las empresas que conformen el resto de los funcionarios, 130, que fueron cedidos por YPFB.

Por otra parte, la tan mentada repartija de bonos de bienvenida por parte de la Empresa Petrolera Chaco, a sus trabajadores, es sólo para aquellos que se someten a las condiciones de la empresa.

El informe desde Santa Cruz señala que el bono "de bienvenida" -anunciado por sus ejecutivos- sólo beneficia a los trabajadores que aceptaron ser contratados con menor sueldo del que ganaban en Yacimientos, según explicó el dirigente de la Federación de Petroleros de Bolivia, Gustavo Zegarrundo.

La entrega de este bono no resuelve el problema fundamental, que es la necesidad de que la empresa Chaco finiquite a todos los trabajadores en base al sueldo que ganaban en Yacimientos, para que luego se pueda suscribir un nuevo contrato bajo nuevas condiciones.

Lo que Chaco no quiere reconocer son, dijo el dirigente, las obligaciones que heredó de Yacimientos. Porque hace un nuevo contrato, con menor sueldo, aspecto que de acuerdo a las leyes bolivianas implica despido automático, que obliga a la empresa a pagar todos los beneficios de ley.

Por su lado, Andina S.A. pretende sanear su economía, principalmente en el ítem de sueldos y salarios de los empleados, explicó Miller quien indicó que el tratamiento en la empresa estatal es distinto a la administración privada. Miller afirmó que necesita asegurar que la empresa sea económicamente sana, puesto que no hay opción de llevar adelante juicios.

Andina S.A. garantizará que la mayoría de los empleados tenga dos años de trabajo asegurado, para esto se firmarán contratos, aclaró el ejecutivo al explicar que Andina S.A., con el apoyo de YPF S.A., capacitará a los ex empleados para que formen sus empresas de servicios.

Aunque Andina no puede dar ninguna seguridad de que las empresas de servicios siempre tendrán contratos, sí puede garantizar que la petrolera "no puede vivir sin servicios", subrayó el ejecutivo.

Por su parte, los petroleros manifestaron su preocupación por la suerte que corren trabajadores de los llamados "campos marginales" y otros servicios que se quedan en el momento en manos de YPFB.

Despedidos a las pocas horas de ser transferidos

✔ El viernes 11, a pocas horas de haberse firmado la transferencia de las empresas de YPFB a los capitalizadores, las petroleras Chaco y Andina repartieron memorándums de despido a todos los trabajadores de las empresas que heredaron.

✔ Son 700 trabajadores de la ex División de Producción de Yacimientos que no saben a ciencia cierta cuál será su futuro.

✔ La empresa Chaco admitió que sólo requiere de 100 empleados.

✔ La empresa Andina, de sólo 150 trabajadores.

✔ Chaco ofreció tres alternativas a los trabajadores: a) se queda en la empresa, pero tiene que aceptar los salarios que ofrecemos (por supuesto es más bajo de lo que pagaba YPFB); b) se va voluntariamente y le paga seis sueldos como incentivo; y c) si no acepta ninguna de las ofertas se va de todas maneras.

✔ La petrolera Andina quiere gastar 12 millones de dólares en finiquitos y despedir a los 280 empleados transferidos y sólo quedarse con 150.

Los contratos firmados con el gobierno

✔ En ninguno de los contratos firmados en 1996 y 1997 entre el gobierno y los dirigentes petroleros se garantiza seguridad laboral a los trabajadores de YPFB que iban a pasar a las empresas capitalizadas.

✔ En el contrato del 23 de mayo de 1996 se dice: "Las autoridades de gobierno que suscriben el presente documento garantizan la estabilidad laboral en YPFB". Por tanto, no se menciona la garantía laboral en las empresas a capitalizarse, sólo en YPFB residual.

✔ La COD de Santa Cruz critica a los dirigentes por manejar la negociación con el gobierno, más con interés político-partidista y no con criterio de clase.

✔ Los trabajadores petroleros se declaran en emergencia y prometen medidas de hecho. Para la COD cruceña, la medida es tardía.

✔ Anuncian reunión entre el Ministerio de Trabajo, las empresa Chaco, representantes de YPFB residual y los trabajadores para hoy, lunes 21.

Expectativas de crecimiento y uso de recursos de los fondos de pensiones (en millones de dólares), cantidades enteras.

AÑO	(a)STOCK	(b)FLUJOS	(c)BONOS	(d)SALDO	(e)PLAN	(f)DEFICIT
1998	317	208	180	28	75	47
1999	560	242	180	62	94	32
2000	831	271	180	91	117	26
2001	1.134	303	180	123	146	23
2002	1.471	337	180	157	184	26
TOTAL	1.471	1.471	900	461	615	154

a) Stock, son los flujos anuales acumulados en los cinco años. Total, 1.471 millones de dólares.

b) Flujos, son los montos esperados para cubrir el pago del costo de la Reforma por los bonos que emita el TGN.

c) Bonos, representan el pago del costo de la reforma, 180 millones de dólares por año; para el quinquenio, 900 millones de dólares.

d) Saldo, el monto libre que se puede destinar al Plan de vivienda.

e) Plan, muestra los montos anuales requeridos para ejecutar el plan de vivienda que propone el MIR.

f) Déficit, diferencia de lo requerido por el plan y lo estimado a recaudarse para el mismo. Total, 154 millones de dólares para los cinco años.

Ex consultor de Pensiones

Plan de vivienda del MIR es inalcanzable

Las expectativas de financiamiento para el plan de vivienda que establece el programa del Movimiento de la Izquierda Revolucionaria, MIR, a partir de los recursos de los fondos de pensiones, son inalcanzables, puesto que para el quinquenio 1998-2002 presentarían un déficit de más de 153 millones de dólares, según el ex consultor de la Secretaría de Pensiones responsable del Diseño de la Política de Inversiones de los Fondos de Pensiones, Oscar Alcaraz.

El próximo año, el déficit que se presentaría con este programa sería de un monto cercano a 47 millones de la divisa norteamericana, dado que los flujos del fondo apenas serían de 208 millones, mientras que el requerimiento es de 75 millones, ya que sólo se generarán algo más de 28 millones de dólares, sostiene Alcaraz.

Según establece el programa del MIR, de 900 millones de dólares requeridos, 616 provendrían de la emisión de Letras Bursátiles de la Vivienda, que se emitirían por la Nacional Financiera de Desarrollo Humano, Nafidehu, las cuales deberían ser compradas por las Administradoras de Fondos de Pensiones, AFPs, con los recursos provenientes del proceso de capitalización de las empresas.

En cambio, Alcaraz afirma que el estudio que ha realizado sobre la propuesta del MIR prueba que ningún año se presentará equilibrio de recursos entre lo presupuestado por el plan mirista y lo que se captará por la venta de las Letras Bursátiles de la Vivienda. A fines del quinquenio el déficit acumulado llegará a 153,81 millones de dólares, los cuales no sabe cómo se financiarán.

Según "Bolivia 97" del MIR, de 900 millones de dólares durante los cinco años, 214 corresponden a los aportes obligatorios al sistema de vivienda, 73 a la cartera del Fondo de Vivienda Social, Fonvis, que se deben recuperar, y 616 millones de dólares a Letras Bursátiles de la Vivienda.

RASGOS DE LOS VALORES

En el análisis, Alcaraz señala que la adquisición de los valores Letras Bursátiles de la Vivienda tendría que ser obligatoria por parte de las AFPs. Pero dice que si esos papeles fueran competitivos, no existiría la necesidad de señalar de manera explícita a los fondos de pensiones como los compradores, "bastaría con lanzarlos al mercado y dejar que los agentes manifiesten sus preferencias", advierte Alcaraz.

Lo anterior implica que la rentabilidad de los fondos será menor en función a la diferencia de la rentabilidad proyectada, significando que deberán aportarse más años para alcanzar por lo menos el 70 por ciento del salario base de quienes se jubilen.

La diversificación, mecanismo de seguridad de las inversiones, se reduce al mínimo al ser emitidas por un solo emisor y en bonos para financiar la reforma.

Tampoco se tiene clasificación de riesgo ¿Qué clasificación establecerían las clasificadoras de riesgo para un "título" emitido por una "institución" sin patrimonio"?, se pregunta Alcaraz. Además, estas instituciones sólo generarían su capital a través del endeudamiento de largo plazo y sin la seguridad de sobrevivir un periodo presidencial.

En caso de aplicarse el plan de vivienda del MIR, no habría desarrollo de los mercados ni flujos de capitales a los sectores productivos, pues habiendo un comprador el mercado es innecesario, concluye Oscar Alcaraz.

Para exportar a EE.UU.

Sólo falta 4 años para que terminen preferencias arancelarias a Bolivia

Ya se fueron seis de los diez años que estableció Estados Unidos para dar preferencias arancelarias a los países productores de coca. Cuatro países andinos son los destinatarios de un programa de comercio unilateral denominado Ley de Preferencias Arancelarias, LPAA. Esta ley es el componente comercial de la lucha contra las drogas y busca promover el desarrollo económico de Bolivia, Ecuador, Perú y Colombia.

La LPAA entró en vigencia en diciembre de 1991 y culminará el año 2001; uno de sus objetivos centrales es fomentar los cultivos alternativos a la coca, permitiendo, de esta manera, un mayor acceso de ciertos productos al mercado de los Estados Unidos.

La franquicia aduanera está disponible para más de 6.100 mercancías, pero para acceder a ella los países deben ser evaluados por el gobierno de los Estados Unidos, y que éste determine la elegibilidad, estipulada en la ley.

La LPAA da la liberación del pago de aranceles de importación a todos los productos dentro del rango del universo que conforman los más de 6.100, exceptuando a ciertas mercancías como: prendas de vestir, ron, atún y algunas confecciones de cuero.

Bajo el título de Cómo exportar a los Estados Unidos, la Cámara de Exportadores de La Paz, Camex, publica en su revista "Exporta" la presenta nota, cuyo contenido se puede profundizar, especialmente por parte de los exportadores, que tienen las expectativas de ingresar a otros mercados.

El documento de referencia que sirvió de consulta a Camex es la "Ley de Preferencias arancelarias Andinas: Una Guía para Exportadores", y también "Importar en los Estados Unidos".

Una forma de fomentar alternativas al cultivo de la coca es ofrecer mayor acceso a una amplia gama de productos al vasto mercado de los Estados Unidos. Es dentro de estas consideraciones que la LPAA fue establecida el 4 de diciembre de 1991. A a diciembre de esta gestión se cumplirá ya el séptimo año de vigencia de este convenio unilateral que favorece a los exportadores bolivianos.

El número seis de la revista Exporta señala el compromiso del sector exportador paceño con el país y la necesidad de afrontar eficientemente el reto de la globalización de la economía, así como la nueva competitividad frente a países con comercio exterior con años de ventaja y experiencia en relación a Bolivia.

Sugerencias a los exportadores

A fin de agilizar el proceso de inspección, que realiza la aduana de los Estados Unidos, los exportadores potenciales y reales deben tomar nota de las siguientes sugerencias:

✔ Poner toda la información en la factura comercial y que ésta coincida exactamente con los datos de la lista de empaque.

✔ Escribir la información a máquina con todo el orden requerido y los espacios entre partidas.

✔ Señalar claramente todos los empaques para su identificación.

✔ Incluir en la factura un detalle descriptivo de los productos.

✔ Marcar la mercadería en forma clara, poniendo el nombre del país en inglés.

✔ Cumplir minuciosamente con todas las instrucciones del cliente en territorio estadounidense, en relación a la preparación de facturas de empaque, marcas y etiquetas.

Condiciones para exportar

Los productos, para ser considerados adecuados e ingresar a los Estados Unidos exentos de aranceles, deben cumplir tres condiciones:

✔ El producto debe exportarse de uno de los cuatro países beneficiados directamente a territorio aduanero del país del norte.

✔ La mercancía debe ser producida en el país beneficiado por la Ley de Preferencias Arancelarias Andinas, LPAA.

✔ Al menos el 35 por ciento del valor gravable del producto debe constituir, en su costo o valor, de materiales hechos en uno o más países andinos; además, el costo directo de operaciones en la fabricación debe corresponder a uno o más países beneficiados por la LPAA. El costo o valor de los materiales de origen norteamericano será considerado, pero sólo hasta el 15 por ciento del valor gravable del producto.

✔ A los artículos que sean admisibles, y que tengan la característica de haber sido producidos en el 100 por ciento en los países beneficiados por la LPAA, ya sean éstos cultivados, producidos o manufacturados, no se les exige cálculo alguno de los costos directos de procesamiento, pero sí se debe calcular el 35 por ciento del valor agregado, para los artículos que no son enteramente producidos en estos países.

Atención empresas deudoras

Hoy vence el plazo para pagar los aportes sociales

Siete mil empresas cotizaban al Fopeba, mientras más de 10 mil no lo hacían. Un primer informe señala que 186 empresas aprovecharon las facilidades de pago decretadas por la amnistía. La deuda es de 500 millones de dólares.

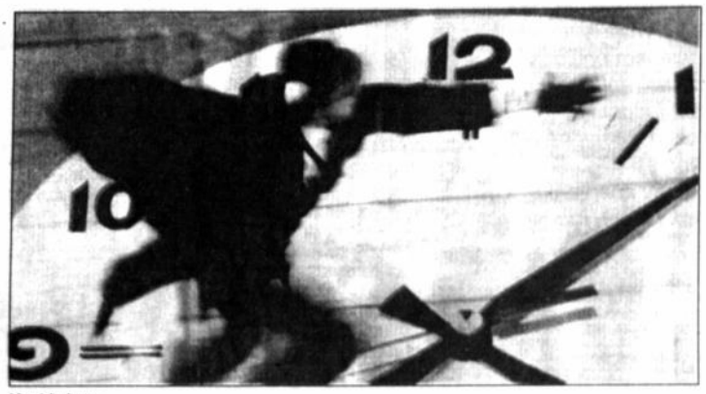

Llegó la hora.

Hoy vence el último día de plazo para que las empresas deudoras al sistema de seguridad social se comprometan a pagar sus obligaciones financieras con las facilidades de la amnistía otorgada por el gobierno para ese fin.

Recordemos que el gobierno dio un segundo plazo para que las deudoras se comprometan a cancelar sus deudas toda vez que el pasado 24 de marzo los resultados alcanzados fueron magros.

La amnistía declarada por el gobierno responde a un plan de alivio de deuda en el que se establece que las empresas que reconozcan tener deudas con los fondos complementarios de pensiones básicas puedan pagarlas en un mayor plazo y sin las multas e intereses que deberían.

Un primer informe de la Unidad de Recaudación de la Secretaría de Hacienda señalaba que 186 empresas se habían comprometido a pagar sus deudas. Una mayor parte de ellas -el 31 por ciento- en un plazo de diez años. En tanto un 20 por ciento se dio un tiempo de pago de menos de tres años.

La deuda aproximada del sector privado y público al sistema de pensiones -según datos presentados por el gobierno- asciende a 500 millones de dólares, aunque los trabajadores estiman que es de 1.3 mil millones de dólares.

La Secretaría de Pensiones informó que siete mil empresas cotizaban al Fondo de Pensiones Básicas, mientras que las que no cotizaban ascendían a más de 10 mil.

El próximo junio

TGN emitirá bonos para que las AFPs inviertan

Los bonos del Tesoro General de la Nación, TGN, destinados a la venta a las Administradoras de Fondos de Pensiones, AFPs, se emitirán en junio. La emisión se la realizará una vez, pero los bonos serán colocados mensualmente con un valor circundante a los dos millones de dólares.

El 100 por ciento de las inversiones de las AFPs será en bonos del Tesoro, según estipula el contrato firmado con el gobierno, declaró a PRESENCIA el secretario nacional de Hacienda, Gonzalo Afcha. Pero si las AFPs captan aportes superando el nivel de la pasada gestión, no están obligadas a invertir en su totalidad los dineros de esas nuevas captaciones en la compra de bonos del TGN.

Por tanto, la excepción de las inversiones que haga está marcada por el nivel de aportes recibidos por el sistema de seguridad social a largo plazo en la gestión 1996.

Consultado sobre a cuánto se estima alcanzar mensualmente ahora con las AFPs, Afcha respondió que no se sabe cuánto será, "pero se tiene como referencia el recibido el año anterior 1996".

Las AFPs Futuro de Bolivia y Previsión BBV serán las destinatarias de los bonos que emita el TGN, las cuales son las administradoras de los recursos de la capitalización de las empresas estatales (Enfe, Ende, Entel, Lab, YPFB). En este proceso se recaudaron más de 1.7[illegible] millones de dólares.

Ganancias y obligaciones

¿Qué harán las AFPs con los recursos?

Las administradoras de fondos de pensiones (AFPs) que operarán en el país tendrán la responsabilidad de administrar los recursos provenientes de los aportes de los afiliados al nuevo sistema y los aproximadamente 1.800 millones de dólares que resultarán de la capitalización de las empresas estatales.

Con los recursos que dispongan las administradoras de fondos de pensiones, otorgarán las prestaciones de jubilación, invalidez, muerte y riesgos profesionales, además del bono solidario y la prestación por gastos funerarios.

Por la administración de los recursos, las AFPs recibirán un pago mensual de 0.75 por ciento del salario ganado por sus afiliados y que equivale a la tasa más baja entre los países de América Latina.

Las obligaciones de las AFPs son prestar servicios a sus afiliados sin discriminación alguna, administrar los recursos que reciban de acuerdo a lo establecido y cobrar las cotizaciones de sus afiliados al empleador, sin otorgar condonaciones.

Deberán, además, mantener separados el patrimonio (no menor a un millón de derechos especiales de giro) de la AFP y los fondos de pensiones, invertir de acuerdo a lo establecido por los límites de inversión y calificadoras de riesgo.

También deben valorar diariamente las cuotas recibidas de sus afiliados y comunicarles periódicamente el estado de éstas.

Colección

deportiva PRESENCIA

LOS MEMORABLES DEL DEPORTE

CARLOS ESPINOLA.
Goles para Bolívar en la década del setenta.

SEMIFINALISTA

32 páginas

SAN JOSE Y GUABIRA SUBAMPEON

BOLIVAR RUMBO A VENEZUELA

CIRCULACION PRESENCIA NACIONAL

la revista de PRESENCIA deportiva

Nº 251

La Paz, lunes 21 de [illegible] 1997

Dirección: Oscar Dorado Vega

Luis Alberto Orellana y Simón Vargas en una disputa palmo a palmo por el balón. Chaco y The Strongest empataron a cero. El Tigre aseguró su paso a la siguiente instancia.

EL "TIGRE" SE CLAS

The Strongest terminó el partido con un resultado (empate a cero) que le permitió confirmar su clasificación a la segunda fase del primer certamen liguero del año, pero nada más, porque la de ayer fue la más opaca actuación del conjunto atigrado en lo que va del campeonato.

El encuentro desde su inicio pareció favorecer a la escuadra dirigida por el español Manolo Nuñez, que rapidamente se hizo dueña del mediocampo y a partir de ahí generó acciones sobre la portería defendida por Gustavo Geloz.

La primera llegada atigrada se produjo a los 2 minutos tras combinación de Blanco y Orellana.

Un minuto después el árbitro del partido amuló un tanto a Orellana, convertido en posición adelantada, luego de otra jugada con Blanco.

En el minuto 15 un remate de Eduardo Villegas fue conjurado por la defensa de Chaco.

Tuvo que llegar el minuto 23 para que se produzca la primera incursión con peligro sobre el arco aurinegro, tras una escapada de Maygua, que incluso dejó en el camino al golero Berdugo para enviar inmediatamente un centro que fue despejado por el defensor Galvani.

Después de esa jugada, a los 26 minutos un avance del capitán atigrado Sánchez, que envió un centro cruzado que no pudo ser conectado de cabeza por Orellana que se lanzó al aire en procura del balón; pero en vano.

El partido siguió transcurriendo en medio de los desaciertos de unos y de otros, aunque con evidente movilidad.

A esta altura sin embargo Chaco emparejó las acciones y acabó llevando peligro en tres ocasiones al arco de Berdugo que a los 35 tuvo que conjurar una acción de Maygua y Simón Vargas. A los 40 la defensa atigrada se vio obligada a ceder un tiro de esquina ante arremetida de Richard Rojas y finalmente a los 44 Zabala dejó a sus marcadores para encarar a Berdugo.

En el complemento Sánchez estuvo a punto de abrir el tanteador al ejecutar un tiro libre que forzó al córner.

En los minutos 10 y 15, Reyes primero (al ajecutar un tiro libre); y después Zabala, cuyo remate salió apenas algo elevado por sobre el travesaño, fueron la muestra de que Chaco cuando se proponía llegaba y con tanto o más peligro que The Strongest.

Los ingresos de Amarilla y de Suárez no cambiaron mucho el panorama, aunque en el último cuarto de hora del partido los atigrados se volcaron insistentemente sobre la portería defendida por Geloz, que tuvo en sus compañeros Villarroel, Claure y Vargas a sus más efectivos y oportunos colaboradores.

De ese período de tiempo se destacó una combinación entre Torrico y Orellana a los 33; y un potente remate a media altura, ejecutado por Amarilla a los 37 minutos, obligando a Geloz a contener el balón en dos tiempos.

Ya cuando se jugaba un minuto de adición el goleador Suárez se desmarcó y estuvo a tiro de gol, aunque por ahí apareció la pierna de un defensor para evitar el gol que tanto buscó el "tigre".

El empate determinó que The Strongest asegure su clasificación a la siguiente fase del campeonato; pero ese punto fue muy poco para sus seguidores que esperaban más, y un premio para Chaco, que cumplió a cabalidad su libreto y de esa manera neutralizó al invicto de la competencia liguera.

No se rescata figura alguna de un partido que no rayó por buen nivel. Quizás una mención para Torrico, el zaguero "atigrado".

Y el campo de juego tampoco ayudó para que haya un buen espectáculo. Si Tembladerani se ha vuelto en plaza importante ante el cierre del Hernando Siles, Bolívar tiene que atender mejor dicho escenario deportivo. Ayer un hueco lesionó a Oscar Sánchez.

Alberto Arévalo

Reyes y Castillo van a la disputa de un balón. Así fue el partido entre "chaqueños" y "atigrados", lejos de los arcos. Sigue la jugada Blanco.

LA SINTESIS

CHACO 0

1 Gustavo Geloz
2 Luis Vargas
3 Misael Villarroel
4 Omar Escobar
5 Daniel Claure
6 Richard Rojas
7 Hugo Reyes
8 Simón Vargas
9 Fernando Zabala
10 Milton Maygua (c)
(15 Carlos Cárdenas)
11 Luis Liendo
(16 Pablo Cuba)
DT. René Molina

ESTADIO: "Libertador Simón Bolívar"
ARBITRO: Juan Carlos Lugones
ASISTENTES: Néstor Arana y Gregorio Chirinos
PUBLICO: 3.389 pagantes 720 libres
RECAUDACION: 35.950 bolivianos
TEMPERATURA: 16° C

THE STRONGEST 0

25 Gonzalo Berdugo
2 Alexander Galvani
3 Oscar Sánchez (c)
(13 Oscar Mendoza)
4 Rolando Rea
5 Roberto Cossio
6 Eduardo Villegas
(18 Juan Berthy Suárez)
7 Ricardo Torrico
8 Mauro Blanco
9 Luis Alberto Orellana
10 Sergio Castillo
11 Mauricio Flores
(17 Julio César Amarilla)
DT. Manolo Nuñez

EL CODIGO DE LOS ARGENTINOS

"Quitamela, ole, ole, quitamela, ole, ole", decía Simeone, dando palmaditas, mientras trataba de pasar el balón una y otra vez por entre las piernas de Belodedic. El Atlético ganaba 6-0 al Valladolid y nadie entendía la provocación. El argentino salió ileso de la gama de patadas, codazos y entradas varias que le llovieron a continuación. Sobre todo, porque los de Pucela, hundidos por la goleada, tampoco estaban con el ánimo tan encendido como para desatar una batalla campal.

Semanas más tarde, el Barcelona visitaba Zorrilla, algo así como la ocasión de su vida para muchos de los jugadores locales. Cuando Stoichkov se cruzó con el primer rival, se presentó: "Qué pasa hijo de puta, te voy a matar". Luego, los vallisoletanos comprobaron que no había nada personal. El búlgaro repitió idéntico insulto a Guardiola por no pasarle el balón, al árbitro por una decisión, al público por sus cánticos.

Sucesos como éstos, y no sólo con violencia verbal, suceden a cientos cada semana en los campos de fútbol. La televisión, ayudada por los adelantos técnicos que le permiten llegar a los rincones más recónditos de un terreno de juego, está descubriendo aspectos de ese juego paralelo que va más allá de los regates, las tácticas y los goles.

En torno a ellos, sobre la publicidad o secretismo que deba acompañarles, se ha desatado este año un debate de mayúsculas dimensiones. ¿Están obligados los futbolistas a guardar silencio sobre todo lo que ocurre dentro de un campo? Los futbolistas argentinos se aferran a un código no escrito, inquebrantable, para exigir la ley de la boca cerrada. Pero no encuentran demasiados seguidores dentro del fútbol español. Al contrario, últimamente han asomado un batallón de detractores. Julen Guerrero, por ejemplo.

El jugador vasco cargó duramente contra Simeone por agujerearle el muslo de un pisotón. Le acusó de intencionado reincidente y forzó a su entidad a denunciar el incidente, que le costó tres partidos al agresor. Desde entonces, se abrió la veda contra el hispano-argentino del Atlético. Rivaldo (Deportivo) aseguró semanas después, tras propinar un cabezazo a Simeone, que el rojiblanco se había tirado medio partido de Riazor llamándole "negro, hijo de puta" y que había intentado pisarle la mano. Simeone no hablaba: "Lo que pasa dentro del campo se debe quedar en el campo y lo resolvemos nosotros". El Cholo mantuvo esta tesis cuando días más tarde le tocó el papel de víctima: Fernando Coutole agujereó el muslo de otro pisotón: "Yo no denuncio, son cosas del terreno de juego".

El Athletic, que denunció a Simeone, se vio favorecido más tarde por la cortesía de la Real Sociedad, que pasó por alto un manotazo de Urzaiz a Albistegi, captado nítidamente por las cámaras del Canal +, que abandonó el terreno de juego con la cara ensangrentada y una fractura de tabique nasal. La contradicción es evidente y generalizada: cada domingo las cámaras de televisión delatan agresiones disimuladas, dolores inventados y cosas así. Unos son denunciados y otros no; algunos tienen repercusión en los medios de comunicación y otros se olvidan sin más. No hay una tendencia clara: ¿se deben airear las malas acciones que se dan dentro de un campo de fútbol? Hay opiniones para todos los gustos.

Anécdotas de dudoso gusto.-

• **El mexicano audaz.** Hugo Sánchez dejó un amplio muestrario de anécdotas de dudoso gusto, la mayoría de ellas denunciadas: el escupitajo a Gerets, el pisotón a Ablanedo, el "saca morito" a un portero marroquí del Mallorca. El mexicano, que defendía su comportamiento como inequívocos gestos de audacia, reconoció una vez que entró al azulgrana Aloisio con ganas de hacerle daño. "El venía por detrás a cazarme; le esperé y cuando soltó la patada, dejé la pierna". Aloisio, con la pierna rota, tuvo que irse del campo.

El debate de la temporada: ¿los futbolistas deben guardar silencio sobre lo que sucede dentro del campo de juego?

• **Come pasto, cabrón.** Nunca criticó Fernando Redondo a los dos rivales. Mendiguren y Jokanovic, que tras sendas duras entradas le rompieron su rodilla. Ambas entradas tenían toda la pinta de ser intencionadas, la misma que de ser fruto de una provocación previa del argentino. "Vas a comer pasto, cabrón, que yo tengo mucho dinero. La concha de tu madre". Con estas palabras, cuentan algunos de los que se han enfrentado a él, Redondo acompaña sus posesiones de balón.

• **Insultos ovacionados.** El público del Tartiere y el jugador más carismático del Oviedo, Carlos, tuvieron a veces sus más y sus menos. Una vez tras marcar un gol, el delantero lanzó hacia la grada unos cuantos cortes de mangas y la afición empezó a silbarle cada vez que tocaba el balón. La reconciliación llegó con un nuevo gol. Carlos se dirigió al centro del campo y desde allí, con una especie de reverencias, en redondo hacia el estadio, a modo de disculpa, encontró el perdón y la estruendosa ovación de la grada. Lo que nunca supieron los aficionados -si los futbolistas que habían a su alrededor-, es que Carlos, mientras gesticulaba su perdón, iba pronunciando, "hijos de puta, hijos de puta, hijos de puta".

• **No me pegue más.** Contó una vez Benito, un defensa del Madrid con fama de leñero, que en un partido Madrid-Sevilla, y tras marcar su afilada bota unas cuantas veces en las piernas del sevillista Biri-Biri, éste se le acercó y le pidió en tono suplicante: "No me pegue más, señor Benito; no me pegue más".

• **Los alfileres de Bilardo.** Las tretas de Carlos Salvador Bilardo, como entrenador, para provocar al contrario son del todo conocidas. Pero también recurría a ellas en su anterior etapa de jugador. Saltaba al campo con los bolsillos de arena y se la arrojaba a los ojos del contrario en el momento más oportuno, e incluso llevaba alfileres para pinchar al adversario en las acciones a balón parado.

• **Marrullería pactada.** Algunas veces, los gestos de marrullería son pactados. Eso hicieron De la Peña y Sandro en una ocasión, cuando jugaban en los filiales del Barça y el Madrid y les tocó enfrentarse. Sus entrenadores les habían encargado a cada uno el estrecho marcaje del otro. Dada su amistad y para evitar broncas de sus técnicos, ambos acordaron simular una lucha feroz. "Hazme una entrada en cuanto me venga el balón, yo exagero el dolor y luego nos encaramos. Después yo hago lo mismo contigo". El teatro dejó satisfechos a sus entrenadores y los dos jugadores ya se limitaron a disfrutar el resto del partido.

• **El clan de Las Rozas.** Durante un tiempo, los Madrid-Atlético, y viceversa, repitió la misma estampa: un Pino Gómez, desquiciado, y por otro lado los Michel, Gordillo y Ruggeri, partiéndose de risa. El origen de tan malas relaciones, que llegaron a extenderse incluso cuando los coches de ambos (los madridistas, que formaban el llamado Clan de las Rozas, viajaban juntos) coincidían por la carretera, se remonta a un partido en el que dos madridistas le comentaron al jugador rojiblanco: "¿Sabes por qué no juega Ruggeri? Está con tu señora".

Defensores y detractores.-

El fútbol se muestra dividido sobre el código de silencio que proclaman los argentinos. Los protagonistas no se ponen de acuerdo sobre cómo se debe resolver lo que no cure en el campo. Una reducida consulta entre varios jugadores y técnicos refleja abiertamente la disparidad de criterios existente.

• **Valdano** (Valencia). "El código debe existir dentro de unos límites éticos. Hay cosas que no pueden quedar tapadas".

• **Oli** (Oviedo). "Yo intento respetar la norma de no hablar sobre lo que pasa en el campo. Eso es sagrado. Todos tenemos algún momento malo y hay que saber aguantarse".

• **Floro** (Sporting). "No existe. Sería interesante que ciertas cosas desagradables no saliesen del campo, pero en estos momentos es ridículo pretenderlo porque con los medios técnicos se ve y se oye todo. Además, eso se argumenta desde una perspectiva antideportiva. En cualquier caso, es un problema de cada cual".

• **Santi** (Atlético). "En un terreno de juego estás a 180 pulsaciones y a veces haces cosas que no debes. Pero pase lo que pase debe resolverse dentro del campo, nunca fuera. Yo soy partidario de que lo que suceda dentro de un terreno de juego se quede ahí dentro".

• **Figo** (Barcelona). "No hay código ni soy partidario de que exista. Muchas de las cosas que ocurren son absolutamente espontáneas naturales, producto de un momento determinado del juego. Pero hay agarrones, empujones y frases intencionadas que sólo llegan a oídos de unos pocos".

Nota de Redacción: Esta nota corresponde en autoría a José Miguélez, de El País de España. La reproducimos por su interés.

Esta es una nueva forma de anunciar

SUPERECONOMICOS DE PRESENCIA

Anunciar en PRESENCIA es anunciar en el país

La Paz, lunes 21 de abril de 1997

COCHABAMBA

Vende dueño en Tiquipaya hermosa propiedad céntrica de 10.000 metros sobre una avenida y dos calles Ref. Telf. 042-88566 Cochabamba en horas de oficina. (20-21 abril)

Se vende un local de prestigio Telf. 042-81755 Cochabamba.20-27 abril)

PAREJA JOVEN para trabajos en agricultura y dos jóvenes se necesita. Ref. Parroquia El Paso Cochabamba, Trufi 210, Telf. 042-30420

EN COCHABAMBA, EN VENTA O ANTICRETICO SE OFRECE LINDO DEPARTAMENTO, 3 DORMITORIOS, ALFOMBRADO EN LA ZONA NORTE. TELF.: 042-84961 COCHABAMBA.

Compro máquina para hacer fideos teléfono 42-47557 Cochabamba.

Vendo equipo profesional de televisión U-MATIC; Isla de edición, computadora, equipo de registro. Telf. 042-53297 Cochabamba.

ORURO

EXTRAVIO Quedan nulas las facturas # 000099, 000133, 000134 de Minerales Industriales. Ruc. Nº 5019311.

POR EXTRAVIO Queda nula la factura Nº 006065 emitida por TOYOSA Ruc Nº 449199. Para FANCESA por el monto de 1.128.48.

LA PAZ

BICICLETAS Compró. 381063. (20-5 mayo)

Alquilo Departamento 2 dormitorios, living, comedor, baño independiente Ref. 212768. (20-28 abril)

INSTALAMOS PROGRAMAS PARA MACINTOSH (VERSIONES NUEVAS) TELEFONO: 353552

URGENTE Necesito empleada doméstica Ref: 369878-342366

Computadoras 586/133 color $us. 677 hd expandible 2.5Gb. Aceptamos computadoras antiguas, créditos Edificio 15 de Julio, Piso 14, Depto. 2.

Espectacular oferta computadoras Pentium/133 intel desde $us. 829 color hd expandible 2.5Gb garantizadas, créditos edificio 16 de julio, oficina 14-02.

BICICLETAS Compro cualquier estado.– 381063.

PATENTE.- Transferimos, concedemos explotación de: "APARATO PARA HACER RANURAS EN FILTROS DE HUMO DE TABACO" 4793 de BROWN & WILLIAMSON TOBACCO CORPORATION Casilla 2684.

PATENTE.- Transferimos concedemos explotación de: "MEJORAS EN UN PROCEDIMIENTO PARA AUMENTAR EL VOLUMEN DEL TABACO" 4797 de BROWN & WILLIAMSON TOBACCO CORPORATION, Casilla 2684.

VENDO KIOSCO MUY RENTABLE U.M.S.S. POR MOTIVO DE VIAJE REF. TELF. 042-59299 COCHABAMBA.

Computadoras desde 290 $us. Aceptamos parte de pago computador antiguo. DATA JET pasaje del centro local 1 A Pérez Velasco.

$us. 10 cargamos últimos paquetes full disco duro, DATA JET CENTER pasaje del centro local 1A Pérez Velasco, 317527.

POR EXTRAVIO Queda nulo el Carnet de Contribuyente Nº 7395205 de Ismael Auca Marza.

POR EXTRAVIO Queda anulado el Nº de RUC 2079445.

En Bermejo Por extravio quedan nulas las facturas Nº 0000-47-000049-000050 de la empresa Constructora Maglaver con Ruc. Nº 3789470.

Por extravio del talonario de facturas de TARGET del Nº 001 al 0050 – RUC 2892286, Código de Control 743020, por lo que quedan nulas.

En Bermejo Por extravio queda nula la factura Nº 331 con Ruc 7087683 del Sr. Willy Catari Sulicata

REPARACION Mantenimiento actualizaciones de ACER, IBM a 586/133 desde $us. 180, a Pentium 133 $us 330 DATA JET Galeria Pasaje del Centro Local 1A Pérez 317527.

$us 10 cargamos últimos paquetes en español full disco DATA JET Galeria Pasaje del Centro Local 1A Pérez. 317527.

DAT JET CENTER PENTIUM/166 16MB 1.28GB SVGACOLOR $us. 1059. Galeria Pasaje del Centro Local 1A Pérez. 317527.

DAT JET CENTER 586/133 8MB 1.28GB SVGACOLOR $us. 744. Galeria Pasaje del Centro Local 1A Pérez. 317527.

DAT JET CENTER PENTIUM/133 8MB 1.28GB SVGACOLOR $us. 919. Galeria Pasaje del Centro Local 1A Pérez. 317527.

Transformamos computadores acer compac IBM u otros en Pentium desde $us. 250 Edificio 16 de Julio Piso 14 Depto. 2.

Computadoras 586/133 color $us. 677. hd. expandible 2.5Gb. Aceptamos computadoras antiguas créditos Edificio 16 de Julio Piso 14 depto. 2.

EN VENTA

Hermosa propiedad "Minera" de plomo y plata Ref: Oruro - Pagador Nº 5527, Montecinos y Caro (Residencial Vergara) Telf. 41259

SU CARGA DE BRASIL

Asesoramiento comercial y transporte (terrestre y aéreo) de mercadería hacia Bolivia. Llámenos en San Pablo al tel. (11) 230-9364, 225-8959, fax (11) 228-3945 (FICEBRAS) y en Santa Cruz al 522816, 521242, fax 520258 (CEINA LTDA).

CASA ALFHER

Comunica que personas inescrupulosas han sustraído de su almacén el talonario de facturas Nº 7 quedan nulas todas las notas fiscales a partir del 2962 al 3000 RUC 13080 San Alberto 25

Sucre, 19 de abril de 1997

COMUNICADO

LA COOPERATIVA MULTIACTIVA "EL RETOÑO" COMUNICA A TODOS LOS FERROVIARIOS EN ESCALA NACIONAL PROPIETARIOS DE LOTES DE TERRENO EN LA URB. EL RETOÑO SITUADO EN LA CIUDAD DE SANTA CRUZ HACERSE PRESENTE, MUNIDO DE SU DOCUMENTACION, EN LA MISMA URB. O EN EL BUFETE DEL ABOGADO FELIPE MENACHO EGUZ CALLE LA GAYBA No. 16 ESQ. ARENALES TELF. 03-342036, A OBJETO DE REGULARIZAR SU SITUACION.

AVISO PERMANENTE

A las personas que se detallan a continuación se les insinúa apersonarse a las oficinas del periódico PRESENCIA en horas de oficina.

1.- Hugo Castedo Raffo (Ex-Agente en Santiago de Chile)
2.- Fernando Bascón Quiroga
3- Guillermo Lanza (Ovni Publicidad)
4.- Enrique Ackermann O. (Expresión Publicidad)
5.- Reynaldo León Helguero

Comunicarse con urgencia a los teléfonos 372340 al 44, internos 37 ó 38

FOTOCOPIADORAS SAVIN !!!

Modelos 5040-7040, recién llegadas, también MITA-MINOLTA. TEL. 371694 CEL: 015-35597

CENTRO MUSICAL YAMAHA

ACADEMIA DE MUSICA

ATENCIÓN ZONA SUR

Inauguramos nuestra Sucursal ofreciéndoles nuestro

NUEVO "CURSO INFANTIL"

Exclusivo para niños de 6, 7 y 8 años. Método Japonés con técnicas de enseñanza musical totalmente renovadas.

¡Plazas Limitadas!

RESERVAS PARA CLASES DEMOSTRATIVAS GRATUITAS EN:

CALACOTO: Calle 21 Nº 8424 esq. Cordero - Telf.: 790604

Bolivian International USA

Cursos de Inglés *Técnico Comercial*

- Inglés AMERICANO para toda edad y exclusivo para Profesionales. Ahora Computación y Redacción Comercial en Inglés
- Métodos audio visuales (American English text books, videos y cassettes)
- Hora y media diarios. Lunes a Viernes / Sábados & Domingos para Ejecutivos "Inglés Americano para niños en el mes de Mayo reserve su puesto"
- Plan de estudios SUPER ACELERADOS de tres meses a seis meses
- Horarios de 7.00 am. a 10:00 pm./Descuentos a estudiantes de COMERCIO
- Costo mensual de Lunes a Jueves Bs. 65.- Viernes y sábados 45.- pesos
- "Cursos de Computación WINDOWS en Inglés Técnico Bs.- 30.- mensuales". ➡Le entrenamos a hablar un INGLES Técnico diariamente⬅
- Informes y reservaciones al teléfono & Fax. 330962 / 233084 o en su local del Edificio México, 2nd. Mezzanine Of. # 3, entre calle Colombia y México.

(21-21 abril)

AVISO PERMANENTE

Se comunica a las siguientes personas:

1.- Antonio Perdriel - Santa Cruz
2.- Carmen Quiroga de Córdova - Tarija
3.- Oswaldo Cabral - Guayaramerín
4.- Roxana Rodríguez - Santa Ana de Yacuma
5.- José López C. - Santa Ana de Yacuma
6.- Raúl Gonzales A. - Potosí
7.- Mamfredo Justiniano - Guayaramerín
8.- Saúl Robles Villavicencio-Santa Ana de Yacuma
9.- Elfy Viruez Alba - Santa Ana de Yacuma
10.- Margarita Carvallo H. - Santa Ana de Yacuma
11.- Froilán Durán - San Borja
12.- Juan Carlos Mercado - Irupana
13.- Eliodoro Gutiérrez - Escoriani Tatasi
14.- Jhonny Justiniano Aranda - Santa Cruz

que deben comunicarse con urgencia a los teléfonos de La Paz 372340 al 44 int. 37 ó 38

IFICO CON LO JUSTO

Fotos: Juan Mamani y Policarpio Quentasi

Geloz no alcanza. La pelota que fue cabeceada por Orellana tiene destino de red. El árbitro, sin embargo, no convalidó porque Luis Alberto cometió una infracción ante un contrario antes de la jugada-gol. The Strongest tuvo varias oportunidades, pero no las capitalizó bien en terreno "chaqueño".

El festejo de Orellana que duró sólo unos segundos porque don Juan Carlos Lugones anuló el tanto que convirtió. Chaco y The Strongest no pudieron hacer goles ayer en Tembladerani y terminaron a cero en el resultado final. El empate en todo caso le sirve al elenco "atigrado" para asegurar su clasificación a la siguiente fase del certamen de la Liga.

EL JUEZ

JUAN CARLOS LUGONES

Sin problemas la actuación del árbitro del partido, que realizó un trabajo bien coordinado con sus asistentes, aunque uno de ellos en los primeros minutos pareció estar desconcentrado.

MINUTO 90

"PLANTEAMIENTO DIO RESULTADO"

"Chaco puso empeño, humildad y sacrificio en la cancha y además tuvo varias opciones de gol que no supo concretar, sin embargo la unidad alcanzada nos permite seguir escalando posiciones y de a poco ir mejorando la producción del plantel", dijo el técnico de Chaco Petrolero, René Molina.

René Molina

Posteriormente expresó que "jugamos marcando y cerrando los espacios en medio sector y acudimos al contragolpe, planteamiento que nos dio resultado porque llegamos con varias opciones de gol que lamentablemente no aprovechamos en concretar. De todas maneras el equipo mostró orden en sus desplazamientos se paró bien en el terreno de juego ante un The Strongest que nos dio trabajo y complicó por momentos. Este resultado nos motiva para encarar con mayor confianza el próximo partido ante San José, cotejo que será difícil pero en el cual buscaremos jugar de igual a igual y nuevamente daremos oportunidad a jugadores jóvenes como lo hicimos hoy, ya que si no les damos la posibilidad ¿cuándo ellos se pueden mostrar?",concluyó.

"NO SE PUEDE JUGAR EN UNA CANCHA ASI"

Manolo Núñez

El entrenador de The Strongest Manolo Núñez dijo que el campo de juego no les permitió realizar un mejor juego a su equipo y por ende no se pudo conseguir un mejor resultado.

"Fuimos superiores en todo momento, Chaco jugó a empatar el partido que ese era el resultado que les venía bien, a nosotros en cambio incluso hasta perder nos caía bien; sin embargo, tuvimos durante todo el cotejo la mentalidad de ganar, pero en este campo, hasta las vacas deberían entrar con el tobillo vendado", afirmó.

Nuñez agregó: "en un campo de juego como este no se puede jugar y para colmo, no había ni una gota de agua, fue como una piedra llena de agujeros, lo que nos ha deparado varios problemas porque tenemos a varios jugadoress con lesiones en el tobillo, así aguantaron durante todo el partido", indicó.

Al finaltzar dijo que "en la parte táctica hemos goleada, porque hemos intentado, llevarnos el peso del partido, Chaco ha hecho el suyo y ha tenido el mejor aliado que se puede tener: un pésimo campo de juego", subrayó.

"EL PUNTO NOS DEJA TRANQUILOS"

"El punto es muy importante para Chaco porque nos permite respirar con tranquilidad, porque nos dimos cuenta que el equipo, con entrega, esfuerzo y voluntad, puede alejarse de la zona del descenso", dijo el golero Gustavo Geloz.

"Fue un partido de ida y vuelta porque, si bien The Strongest llegó con algunas posibilidades, Chaco también creo algunas opciones y sobre todo mostró mejoría en todas sus líneas. Hay confianza en que podemos mejorar", acotó.

"PUDIMOS HABER GANADO"

"El empate es un resultado bueno para Chaco, aunque pudimos haber alcanzado una victoria porque tuvimos posibilidades de concretar", mencionó el mediocampista de Chaco Petrolero, Luis Liendo.

Más adelante señaló que, "de a poco Chaco va mejorando su producción, nos vamos afirmando en todos los sectores del terreno de juego y ello es importante porque de esta forma y con estos resultados obtendremos mayor motivación y confianza para afrontar los próximos encuentros", concluyó.

"ESTO NOS PERMITE SUMAR"

"Este resultado nos permite seguir sumando en la tabla de posiciones y seguir escapando a la zona del descenso y ello es importante para Chaco porque de está forma se demuestra que con trabajo y entrega se puede mejorar", dijo el defensor Luis Vargas.

"Fue un partido movido porque como ellos tuvieron algunas opciones, nosotros también llegamos con posibilidades y sobre todo Chaco mostró regularidad en todos los sectores del campo de juego",agregó.

"EMPATE QUE NO NOS GUSTA"

Juan Berthy Suárez no estuvo satisfecho por el empate, como sus compañeros, sin embargo piensa que en el fútbol siempre hay revanchas.

"El empate es un resultado que no nos gusta, porque somos protagonistas y teníamos que haber establecido la diferencia en el primer tiempo; el otro equipo lo único que atinó a hacer fue meterse atrás, lo que nos complicó", afirmó el delantero.

"No pudimos abrir los espacios necesarios para vulnerar su defensa", acotó.

"NO SE PUDO ABRIR EL CERROJO"

El volante Sergio Castillo culpó a las medidas del terreno de juego y a las escasas variantes que presentó el equipo, como los principales escollos que su equipo no pudo superar.

"El partido fue como se esperaba, luchado desde el principio, aparte el terreno es reducido lo que no te da dos espacios que necesitas; nosotros tratamos de manejar la pelota, pero no supimos abrir el cerrojo defensivo de Chaco. Tenemos que manejar más variantes", señaló.

"SUMAMOS, ESO ES LO QUE CUENTA"

Luis Alberto Orellana, molesto por el resultado, fue claro al afirmar que para el próximo partido no pueden cometer los errores de ayer, pero rescató la clasificación a la otra fase liguera.

"El rival lo único a lo que atinó es a defenderse bien atrás, lo cual nos complicó bastante, lastimosamente no tuvimos las luces prendidas en ofensiva, pero Chaco no cumplió lo que dijo durante toda la semana, que nos iba a quitar el invicto", acotó.

MICRO MUNDO

BARCELONA

Madrid, 20 abr (EFE).- El Barcelona en un magnífico partido barrió al Athletic de Bilbao por 2-0, resultado que enciende una pequeña vela de esperanza en el club catalán para apurar las mínimas posibilidades que aún le quedan de alcanzar al líder Real Madrid.

La diferencia es ahora de siete puntos con el Real Madrid, aunque el equipo de Fabio Capello debe enfrentarse mañana al Valencia en el partido que cerrará la trigésima quinta jornada del fútbol español.

ROMARIO

Rio de Janeiro, 20 abr (EFE).- El delantero brasileño Romario de Souza afirmó que planea ser actor y que posiblemente participará en una película sobre fútbol, en la cual tendrá un papel importante.

"Estoy acordando mi participación en una película sobre la transición entre la Copa del Mundo de 1994 y la de Francia el año próximo", afirmó el delantero del Flamengo.

MATRIMONIO

Monterrey (California, EE UU), 20 abr (EFE).- El tenista Andre Agassi (26) y la actriz Brooke Shields (31) contrajeron matrimonio católico ayer en la localidad californiana de Monterrey en una ceremonia a la que asistieron un centenar de invitados y que discurrió bajo la estrecha vigilancia de cuatro helicópteros repletos de periodistas quienes en vano trataron de acceder al recinto.

MEDALLERO

Montevideo, 20 abr (dpa) - El atleta uruguayo no vidente Jorge Llerena es ampliamente elogiado hoy por la prensa uruguaya, tras conquistar la medalla de oro en la prueba de 100 metros llanos del torneo de atletismo que se disputa en Sidney, Australia.

BOXEO

San Juan, 19 (AP) - El cubano Jorge Luis González se consagró campeón latinoamericano de peso completo al vencer al argentino Daniel Netto por decisión unánime en pelea a 12 asaltos.

González, residente en Estados Unidos, conquistó el Campeonato Latinoamericano, título reconocido por la Organización Mundial de Boxeo.

Liga española de fútbol

ATLETICO MADRID VENCIO AL VALLADOLID DE PEÑA

Madrid, 20 abr (EFE).- El Atlético de Madrid se rehabilitó ante el Valladolid con una victoria más holgada de lo que merecía, fabricada en los minutos finales ante un rival que le puso en apuros pero que no tuvo el instinto ofensivo que mostró el miércoles ante el Barcelona.

El Valladolid, que comenzó el encuentro con aire decidido, terminó la primera parte en desventaja por culpa de sus errores.

No quiso ser dominador cuando ante un rival sin ritmo, ni ideas y reculó en exceso en busca del contragolpe, lo que no logró por las constantes pérdidas de balón en el centro del campo.

El Atlético, sin más recursos ofensivos que las internadas por la banda derecha de Carlos Aguilera, se encontró con el partido de cara gracias a la aciaga tarde del brasileño Edu Manga y del uruguayo Alvaro Gutiérrez y, cómo no, por el estado de gracia de Kiko Narváez.

A los 21 minutos, la enésima pérdida de balón de los centrocampistas albivioletas dejó un balón franco a Kiko y el disparo del delantero gaditano fue despejado a duras penas por César Sánchez, el rechace lo envió con facilidad a la red Aguilera.

El Valladolid recuperó, con el tanto encajado, la ambición y puso en evidencia a su rival. El Atlético se agarró a Kiko hasta el final de la primera parte y las excelencias del delantero gaditano le mantuvieron en ventaja, pero tras el descanso vivió angustiado.

El equipo del chileno Vicente Cantatore aprovechó en la segunda mitad el hundimiento físico de un rival que tiene dificultades para mantener el ritmo de juego que requiere su esquema y sólo la falta de puntería le privó de un resultado positivo.

Soto y Fernando, con sendos testarazos fuera cuando estaban solos en el área (ms.50 y 54) y Benjamín, en un balón que salvó de cabeza Juan Manuel López (m.60) bajo palos, sembraron el desconcierto pero no aprovecharon claras ocasiones.

Su escaso acierto le pasó factura. El Atlético recuperó el aire en el tramo final gracias a la entrada en el campo de los supuestos descartados al final de temporada y logró una inesperada goleada con dos nuevos tantos de Caminero y Aguilera, que a duras penas alivió en los últimos minutos Quevedo para el Valladolid.

3. Atlético de Madrid: Molina; López, Santi, Solozábal, Toni; Aguilera, Bejbl (Roberto, m.70), Pantic (Vizcaíno, m.62), Caminero; Kiko (Juan Carlos, m.75), Esnáider.

1. Valladolid: César; Juan Carlos, Santamaría, Peña, Marcos; Edu Manga (Soto, m.40), Gutiérrez, Quevedo, Benjamín; Fernando (Peternac, m.60), Víctor.

Arbitro: Fernando Carmona Méndez.

COLON SORPRENDE EN ARGENTINA

Buenos Aires, 20 (ANSA)- Colón de Santa Fe retomó hoy la punta como líder solitario del Torneo Clausura de Argentina al vencer 1-0 a San Lorenzo de Almagro, por la novena fecha del certamen.

Colón, que jamás ganó un título, confirmó que su estadio de Santa Fe, a 300 kilómetros de Buenos Aires, es el "cementerio de los elefantes", un mote que se ganó porque allí suelen perder los equipos más fuertes de Argentina.

Maximiliano Cuberas marcó el único gol de Colón, que hoy sintió la baja de su volante uruguayo Marcelo Saralegui, pero sí contó con su compatriota Héctor Rodríguez Peña, una de las figuras del cotejo.

RIVER 1 GIMNASIA 1

Buenos Aires, 20 abr (EFE).- El River Plate volvió a recuperar el liderato de la liga argentina de fútbol de primera división al igualar a un gol anoche en su visita al Gimnasia de Jujuy en el partido anticipado de la novena jornada del torneo "Clausura".

Los riverplatenses alcanzaron en la cabeza al Colón, equipo que recibirá hoy al alicaído San Lorenzo.

El conjunto jujeño se puso en ventaja en el minuto 34 del primer tiempo al cabo de una excelente jugada de sus delanteros que fue coronada con un preciso disparo de Marcelo Morales Santos.

El buen trabajo del uruguayo Enzo Francéscoli, acompañado de Sergio Berti y Julio Cruz, permitió al River Plate romper la férrea defensa gimnasista.

Un disparo magistral de Francéscoli a la salida de un tiro libre dio el gol del empate al River Plate en el minuto 40.

En la segunda parte del juego el conjunto visitante exhibió mayor ambición ofensiva, al punto que convirtió al portero del Gimnasia Castellano en la figura del partido.

PERDIO BOAVISTA DE ERWIN SANCHEZ

Lisboa, 20 abr (EFE).- Vigésimo séptima jornada del campeonato portugués de fútbol.

Resultados de la jornada:

Gil Vicente	0-	Sporting de Lisboa	3	(ayer)
Belenenses	0-	Chaves	0	
Unión de Leiría	0-	Salgueiros	1	
Setúbal	1-	Estrela de Amadora	2	
Benfica	2-	Espinho	0	
Guimaraens	3-	Farense	2	
Oporto	2-	Rio Ave	2	
Leza	1-	Marítimo de Funchal	0	
Braga	1-	Boavista	0	

Clasificación:	J	G	E	P	GF	-GC	Pts
1.- Oporto	27	21	4	2	63	19	67
2.- Sporting Lisboa	27	18	5	4	44	14	59
3.- Benfica	27	15	6	6	45	21	51
4.- Salgueiros	27	12	8	7	41	37	44
5.- Guimaraens	27	13	5	9	46	39	44
6.- Braga	27	12	7	9	34	37	43
7.- Estrela de Amadora	27	11	9	9	34	28	42
8.- Chaves	27	10	7	10	34	39	37
9.- Belenenses	27	9	8	10	32	41	35
10.- Boavista	27	7	12	8	37	32	33
11.- Marítimo Funchal	27	9	6	12	28	36	33
12.- Setúbal	27	8	8	11	30	36	32
13.- Farense	27	7	10	10	23	27	31
14.- Leza	27	8	7	12	28	33	31
15.- Espinho	27	8	4	15	22	42	28
16.- Río Ave	27	6	7	14	30	38	25
17.- Unión de Leiría	27	5	5	17	20	42	20
18.- Gil Vicente	27	2	6	19	24	54	12

En la próxima jornada se disputarán los siguientes partidos: Slagueiros-Chaves, Amadora-Unión de Leiría, Sporting de Lisboa-Setúbal, Boavista-Gil Vicente, Espinho-Braga, Farense-Benfica, Río Ave-Guimaraens, Marítimo Funchal-Oporto, y Leza-Belenenses.

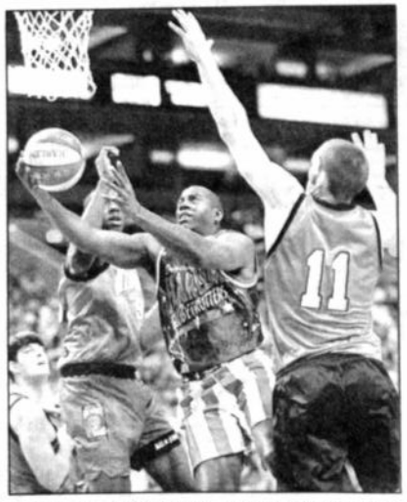

Phoenix: Earvin "Magic" Johnson, centro, intenta convertir para los Harlem Globetrotters, lo marcan Scot Pollard (11) y Kelvin Cote (9), durante su primer partido de exhibición en la Serie Mundial de Basquetbol. (AP)

MEXICO EMPATO CON USA EN EL FOXBORO Y SE ACERCA A FRANCIA

Foxboro (EEUU), 20 abr (EFE).- La selección mexicana de fútbol logró hoy un empate (2-2) frente a la Estados Unidos en partido de clasificación para el Mundial de Francia'98, que la mantuvo invicta dentro del hexagonal de la Confederación Norte, Centroamericana y del Caribe de Fútbol (CONCACAF).

México, que siempre estuvo con ventaja en el marcador, pudo haber ganado el partido, pero al final el autogol de cabeza de Nicolás Ramírez, que había entrado al minuto 64 por Luis Roberto Alves, le obligó a sufrir para mantener el empate.

El partido no pudo ponérsele mejor a México cuando a los 39 segundos de haber dado comienzo lograron un gol a su favor gracias a un remate espectacular de Carlos Hermosillo que hostigó al portero Kasey Keller, en un despeje de balón cedido por el defensa Alexis Lalas.

Keller golpeó el balón pero Hermosillo se elevó perfecto para dejar a los 60.000 espectadores y 22 jugadores sin habla ante lo que habían visto de manera fugaz, el balón en la portería de Estados Unidos.

A partir de ese momento, México hizo un fútbol inteligente con el control del balón en el centro del campo, donde Alberto García Aspe, Benjamín Galindo y Luis Hernández lo hacían perfecto.

México tenía todo a su favor, controlaba el ritmo del partido, el balón y había puesto nerviosos a los jugadores estadounidenses, especialmente a Eric Wynalda.

Sin embargo, llegó el minuto 35 y un saque de una falta de Claudio Reyna fue despejada a medias por la defensa de México y Wynalda se elevó para meter de nuevo el balón en el área pequeña, donde apareció por la izquierda el defensa derecho Eddie Pope y consiguió el gol del empate.

Foxboro: El norteamericano John Harkes (izq.) y el mexicano Alberto Coyote buscan por arriba un balón, durante el partido que igualaron Estados Unidos y México 2-2 por las eliminatorias de Francia '98 (AP).

A pesar del gol, México no se vino abajo, siguió con el control del partido y después del descanso regresó con el mismo equipo y las mismas ideas frescas de la primera parte, manejo y posesión del balón para establecer el ritmo del juego.

El equipo que entrena Bora Milutinovic siguió dominando y haciendo el mejor fútbol, lo que le permitió adelantarse de nuevo en el minuto 54, con un balón bombeado de Luis Hernández que superó a Keller.

Sin embargo, la expulsión de Hernández, por un derribo a Alexis Lalas, que el defensa estadounidense exageró y la jugada desafortunada de Nicolás Ramírez que, en el minuto 74, remató perfecto contra su propia puerta un centro de Thomas Dooley que intentaba despejar.

Con el empate a dos y sólo 10 jugadores por México, el entrenador Steve Sampson sustituyó a Dooley y Lalas por David Wagner y Michael Mason y Estados Unidos estuvo a punto de conseguir la victoria.

México se olvidó de hacer buen fútbol y se limitó a defender un marcador que se había merecido por todo lo que hizo en el campo.

El empate fue justo para todos y dejó a México invicto en el hexagonal de clasificación de la Confederación Norte, Centroamericana y del Caribe de Fútbol con dos victorias y dos empates y ocho puntos, mientras que Estados Unidos se queda con cinco puntos, un triunfo, una derrota y dos empates.

México: Ríos; Pardo, Suárez, Davino, Ramón Ramírez, García Aspe, Coyote, Galindo (Joaquín del Olmo, m. 80), Hernández, Zague (Nicolás Ramírez, m. 64) y Hermosillo.

Estados Unidos: Keller; Pope, Lalas (Michael Jason, m.78) Balboa, Agoos, Sorber, Dooley (David Wagner, m.77), Harkes, Stewart, Reyna y Wynalda.

ARGENTINOS VUELVEN A LAS PRACTICAS

Buenos Aires, 20 (ANSA)- Con la llegada de 6 de sus 10 jugadores "extranjeros" Argentina iniciará mañana sus prácticas con vistas al partido del miércoles 30 ante Ecuador, que puede ser clave en su camino al Mundial 98.

Procedentes de España, llegarán Diego Simeone (Atlético Madrid) y Matías Almeyda (Sevilla), mientras que de Italia lo harán Juan Verón (Sampdoria), Roberto Sensini y Hernán Crespo (Parma) y José Chamot (Lazio).

El grupo extranjero se completará el martes con el arribo de Roberto Ayala (Napoli, Italia), el miércoles con Ariel Ortega y Claudio López (Valencia, España) y el miércoles con Pablo Paz (Tenerife, España).

En las prácticas que comenzarán mañana en Ezeiza, estarán los locales Ignacio González (Racing), Carlos Roa (Lanús) y Pablo Cavallero (Vélez) (arqueros), Jorge Martínez (Independiente) y Mauricio Pineda (Boca Juniors) (defensores), Cristian Bassedas (Vélez), Sergio Berti y Leonardo Astrada (River) y Hugo Morales (Lanús) (volantes) y José Calderón (Independiente) (delantero).

Numerosos medios aseguran que un pobre resultado ante Ecuador podría provocar la salida del técnico Daniel Passarella, centro de duras críticas por la inconducta y la pobre labor del equipo en la última derrota 1-2 ante Bolivia en La Paz.

Firma mañana con Boca

LA "10" ESPERA A MARADONA

Buenos Aires, 20 abr (EFE).- Diego Maradona consideró hoy que demostrará que la camiseta número diez del Boca Juniors es suya y lo será "toda la vida", pero desalentó por completo la posibilidad de regresar al fútbol hasta dentro de 25 días.

Tras su llegada al estadio La Bombonera, donde presenció el partido entre el Boca Juniors y el Vélez Sarsfield, Maradona confirmó que el próximo martes firmará su contrato con el club auriazul para regresar, por sexta vez, al fútbol profesional.

"El martes será un gran día, porque a partir de allí volveré a formar parte del plantel profesional del Boca", dijo Maradona.

El ex capitán de la selección argentina insistió en que, antes de volver a jugar, necesitará entre 20 y 25 días de "entrenamiento fuerte" para estar en forma.

"Estoy orgulloso de volver a jugar en el Boca, al que amo, pero quiero estar bien y llegar en las mejores condiciones. Estoy muy motivado", añadió.

De cumplirse sus dichos, el popular "Pelusa" se pondrá la camiseta del Boca Juniors el 25 de mayo, cuando el equipo que dirige Héctor Veira se enfrenta con el Huracán.

Se va Maresca, así se le gane a Paraguay

ASOCIACION URUGUAYA SE QUEDARA SIN DIRIGENTES

Montevideo, 20 abr (dpa) - El fútbol uruguayo se quedará nuevamente sin dirigentes ante la decisión de sus actuales autoridades de abandonar los cargos el 5 de mayo al cumplirse tres años y tres meses de su gestión.

El actual presidente de la Asociación Uruguaya de Fútbol (AUF), Carlos Maresca, dijo que "la decisión está tomada y no habrá nada que la modifique, ni siquiera un triunfo deportivo frente a Paraguay".

"Estamos saturados de las presiones y los intereses chiquitos que predominan en el fútbol uruguayo, que complican la vida y lo hacen difícil de gobernar", dijo Maresca quien considera que esta decisión no producirá una crisis en el fútbol uruguayo.

Los presidentes de los diez clubes de la primera división, menos Peñarol y Nacional, plantearon a los neutrales que continuaran en sus cargos hasta la finalización de las eliminatorias.

La cerrada negativa de los directivos de la AUF sorprendió a esos dirigentes que ahora se enfrentan a la necesidad de encontrar cinco personas que mantengan estable la organización del fútbol profesional uruguayo.

En caso de que los clubes no se pongan se acuerdo, el fútbol uruguayo quedará sin gobierno a partir del 5 de mayo y serán los propios clubes quienes deberán dirigirlo provisoriamente.

La crisis podría tomar dimensiones insospechadas, si los "celestes" caen derrotados en Asunción frente a los paraguayos.

PRACTICAS

Montevideo, 20 abr (dpa) - La selección iniciará mañana en Montevideo sus entrenamientos para el partido del próximo miércoles.

De los 18 convocados por el técnico Juan Ahuntchain tendrán que presentarse 14, a quienes el jueves se sumarán Enzo Francescoli, José Herrera y dos jugadores de Peñarol que viajan a Colombia para jugar por la Copa Libertadores de América.

El martes 29 viajarán a Asunción y el miércoles, inmediatamente después del partido, emprenderán el retorno a Montevideo.

Ahuntchain ha planteado su molestia por lo que considera una falta de colaboración de los clubes uruguayos, que no ceden a sus futbolistas para la selección.

Para este partido estarán solamente Gonzalo de los Santos y Pablo Bengoechea (Peñarol), Carlos Nicola (Nacional), Tabaré Silva y Andrés Martínez (Defensor); los restantes juegan en clubes del exterior.

APUNTES DESDE TEMBLADERANI

Otra vez buena presencia de público en el estadio "Libertador Simón Bolívar" de la zona de Tembladerani. Más "atigrados" que "chaqueños por supuesto, pero al final importante la asistencia de público para una jornada futbolística a mediodía.

Y es que la época es buena y el horario también. Se jugó a pleno sol el encuentro que tuvo en las graderías a casi seis mil personas.

000

Chaco Petrolero utilizó el vestuario que habitualmente ocupa Bolívar, ya que como oficiaba de dueño de casa, los directivos de la institución celeste optaron por cederle ese camarín.

000

A propósito de camarines, Bolívar tiene uno de lujo, todo alfombrado y con todas las comodidas del caso. La dirigencia celeste deberá también —más ahora que vuelven los partidos a su estadio— atender el otro recinto que está un tanto descuidado.

000

Una vez más las vivanderas hicieron su agosto ya que elevaron ostensiblemente el precio de los refrescos y los alimentos que habitualmente se consumen en estas jornada de fútbol. Y como la hora de los partidos es de almuerzo, ya uno puede imaginarse que no se puede resistir ante los alimentos que se expenden.

000

En su mayoría los futbolistas de The Strongest no pudieron adaptarse al terreno de juego porque se caían a menudo durante el desarrollo del partido.

000

Antes del partido integrantes de Chaco Petrolero y The Strongest se encontraron con los futbolistas de Bolívar y les desearon suerte en esa su incursión por Venezuela.

000

El técnico de la Selección Nacional, Antonio López al final del cotejo visitó los vestuarios de los planteles y diálogo por algunos minutos con los entrenadores y algunos jugadores.

000

Una vez más la playa de estacionamiento del estadio quedó pequeño por el gran número de movilidades que estacionaron en esa zona jugadores y dirigentes.

000

Cerca de las alambradas de seguridad los aficionados de The Strongest colocaron las tradicionales banderas del plantel de Achumani.

000

Muchos aficionados que se dieron cita en el sector de butacas del estadio "Simón Bolívar" hicieron notar que esta zona de se debe mejorar ya que en algunas partes ya no existen butacas y es incomodo sentarse sobre los fierros.

000

Gran cantida de organizaciones radiales una vez más transmitieron las incidencias del juego tras superar y mejorar sus sitemas de transmisión que incluso se expandieron hasta el interior de La Paz.

Un "tigre" en territorio celeste. Los "atigrados" se dieron cita en buen número al estadio de Bolívar, donde se jugó el cotejo con Chaco.

OTRA CABALA "ATIGRADA"

Los jugadores de The Strongest nos sorprendieron ayer con un cuero de tigre pegado en la pared de su camarín. Dijeron que se trata de otra de las cábalas que tienen. Ayer no ganaron, pero señalan que "con el cuero no perdemos". En la foto se aprecia la piel estirada del carnívoro.

Lo evaluarán hoy

OSCAR SANCHEZ SALIO CON ESGUINCE DE TOBILLO

El defensor atigrado Oscar Sánchez quedó con un esguince de tobillo luego del cotejo de ayer y en el transcurso de este lunes será sometido a un tratamiento para determinar la gravedad de su lesión.

Raúl Alberto Morales, médico del plantel atigrado, a tiempo de confirmar la lesión, señaló que "le debemos hacer unas radiografías para poder hacer un diagnóstico más preciso".

Sánchez, capitán de la escuadra atigrada, se lesionó cuando concluía la primera etapa del encuentro jugado ayer en el Estadio Libertador, de la zona de Tembladerani, mientras se desplazaba por la cancha, tras sufrir una torcedura debido a un desnivel en el campo de juego.

Pese a esto el jugador regresó a la cancha en el segundo tiempo, habiendo sido sustituido después por el juvenil Oscar Mendoza.

Sánchez empezó a ser tratado ayer mismo de manera preliminar.

El jugador es una pieza importante en el plantel, por lo que se espera que su caso no revista gravedad y pueda actuar en el siguiente compromiso que tiene el cuadro "atigrado".

Ante un Municipal "duro de roer"

SAN JOSE CONSIGUIO SU PRIMER TRIUNFO EN CASA

Oruro, 20 (Presencia) por Guidka Dalence - Con muchas imprecisiones, buscando en forma desordenada llegar al arco contrario y de esa manera exponiéndose al contragolpe de Municipal, San José logró hoy su primera victoria en condición de dueño de casa en el Campeonato Apertura RP Enrique Bujold.

Los "santos" salieron dispuestos a asegurarse los puntos en juego desde el principio.

Sin embargo el nerviosismo impidió que ese propósito se pueda ver concretado rapidamente debido a los pases mal hechos y los desaciertos en algunas jugadas.

Por su parte Municipal se plantó bien en el campo de juego, con una marca cerrada y con pressing , logrando controlar al cuadro local y propiciar varios contragolpes.

Joselito Méndez, varias veces bien habilitado por Aldo Gutiérrez, fue el que más peligro llevó sobre la zona defensiva del equipo dueño de casa.

San José no pudo hacer pie en mediocampo , donde se hizo evidente que le hacía falta un armador capaz de generar pases dirigidos a Suárez y a Espíndola.

Con el fin de corregir esa situación el entrenador Víctor Barrientos recurrió a un cambio tempranero, sacando a Iver Vaca, que no cumplió con la función encomendada y hacindo ingresar a Roger Vera para darle más fuerza a la línea ofensiva.

A los 37 minutos se produjo la apertura del marcador, ante un descuido del equipo paceño, aprovechado por Luis Suárez para abrir el tanteador.

Pero el rival no se quedó paralogizado por el tanto "santo", ya que dos minutos más tarde, una buena combinación entre Aldo Gutiérrez y Joselito Méndez posibilitó la igualdad, obtenida por Luis Morales de cabezazo certero y bien dirigido que fue por sobre el golero Salamanca.

Con tanteador 1-1 terminó la primera etapa.

En la segunda parte, con el ingreso de Oscar Guzmán por Berthy Vaca, el equipo local mejoró ofensivamente.

A los 9 minutos una mano en el área chica determina que el árbitro cobre un penal a favor de San José, el que es ejecutado por Norberto Kekes, que de esa manera desnivela las cifras.

El tanto no desanimó a los visitantes que sin embargo no pueden llegar a la igualdad, y por el contrario es el conjunto de la "v" azulada el que llega al tercer gol a los 17 minutos del complemento por mediación de Espíndola.

A esta altura del compromiso era evidente que San José dominaba y a los 40 Oscar Guzmán anotaba el cuarto tanto.

Y cuando faltaba sólo un minuto para que se cumpla el tiempo reglamentario Gonzalo Quilla, que había entrado en reemplazo de Percy Colque, descontó aprovechando un rebote de la defensa "santa".

Luis Suárez y Freddy Cossío, importantes valores del plantel de San José.

APUNTES DESDE EL BERMUDEZ

El partido comenzó a las 16:00, tal y como estaba programado.

ooo

Cada gol del equipo local fue festejado con el estruendo de petardos.

ooo

Los últimos veinte minutos el cotejo el entrenador Víctor Barrientos, que fuera expulsado.

ooo

Tres debutantes tuvo el plantel de San José, de trata de Marco Salamanca, Waldo Quinteros y Oscar Guzmán.

ooo

La segunda etapa del cotejo se extendió hasta los 51 minutos, lo que fue considerado exagerado por el público que rechifló reiteramende pidiendo que el compromiso llegue a su fin.

ooo

"Fue un excelente partido para San José, dentro de los cálculos con una buena cantidad de goles, aunque es una lástima que hayamos tenido que soportar dos goles en contra. Debemos sentirnos felices", dijo el entrenador a la conclusión del cotejo.

ooo

"Fue un partido de ida y vuelta. Hay que seguir trabajando para mejorar", afirmó el arquero Carlos Laime, de la visita, que expresó además tener algunas dudas sobre el penal.

LA SINTESIS

SAN JOSE 4		MUNICIPAL 2
12 Marco Salamanca		25 Carlos Laime
2 Aldring Nava		2 Luis Morales
(14 William Troncoso)		(18 Pablo Sandy)
3 Freddy Cossío (c)		3 Richard Vaca
4 Norberto Kekess		4 Fabián Bobba
5 Juan Rivero		5 Miguel Sanabria
6 Modesto Soruco		6 Enrique Gutiérrez
7 Iver Vaca		7 Joselito Méndez
(18 Roger Vera)		8 Percy Colque
8 Waldo Quinteros		(16 Gonzalo Quilla)
9 Robert Espíndola		9 Augustos Andaveris
10 Luis Suárez		(13 Adrián Blanco)
11 Berthy Vaca		10 Aldo Gutiérrez (c)
(16 Oscar Guzmán)		11 Julio Zabala
DT. Víctor Barrientos		DT. Uber Acosta
Suárez, 37 PT Kekes, 9 ST (penal) Espíndola, 17 ST Guzmán, 40 ST		Morales, 38 PT Quilla, 44 ST

ESTADIO: Jesús Bermúdez
ARBITRO: Oscar Zapata
ASISTENTES: Adalberto Vélez, René Coca
PUBLICO: 5.335 vendidas
RECAUDACION: 30.885 Bs.
TEMPERATURA: 18 grados

Carla Morales y Bryan Rodríguez

DOS PACEÑOS CALIFICARON PARA REGIONAL DE ESGRIMA

Dos esgrimistas paceños se clasificaron para participar en el torneo sudamericano que se disputará en la ciudad de Santa Cruz el próximo 22 de este mes.

Se trata de Carla Morales y Brian Rodríguez, de buena actuación en el campeonato nacional disputado el fin de semana pasado también en la capital oriental.

Sobre Morales impuso su categoría y ganó incluso una medalla de oro a nivel nacional.

Este nacional estuvo reservado para la categoría cadetes, 12 años

Carla Morales consiguió la medalla de oro en la especialidad de Espada Damas-Cadetes, en tanto que Gina Ledezma de Santa Cruz logró la presea de plata, por último Karina Guzmán junto a su hermana Diana en representación de Oruro lograron la medalla de Bronce.

Otros resultados se produjeron en la misma categoría:

Florete Damas: Gina Ledezma de Santa Cruz, oro. Carla Morales de La Paz, plata. Gabriela Parada de Santa Cruz y Karina Guzmán de Oruro, bronce.

Florete Varones : Julio César Robles de Santa Cruz, oro. Rodrigo Ledezma de Santa Cruz, plata. Bryan Rodríguez de La Paz y Pedro Medina de Santa Cruz, bronce.

Espada Varones: Rodrigo Ledezma, oro. Julio César Robles, plata. Pedro Medina, bronce, todos de Santa Cruz.

En la categoría infantil en Florete Varones venció Constantino Constantaco de Santa Cruz, oro. Ricardo Parada de Santa Cruz, plata. Marcelo Morales de La Paz, bronce.

Carla Morales y Bryan Rodríguez de La Paz junto a los esgrimistas de Oruro y Santa Cruz representarán a nuestro país en el Campeonato Sudamericano que se realizará en la capital cruceña.

En el atletismo

JORGE ARUQUIPA GANO PRUEBA DE LOS 5.000

Jorge Aruquipa, representante del Club Kepka, con un tiempo de 17'25"9/10, se hizo del primer lugar de la prueba de los 5.000 metros planos del torneo juvenil selectivo que se llevó a cabo ayer en la pista del Estadio Hernando Siles, con miras a la conformación de la representación de este departamento que competirá del 10 al 11 de mayo en la ciudad de Sucre.

El segundo lugar de la prueba fue para Yecid Yanarico, del Club The Strongest, con un tiempo de 17'25"9/10.

Los ganadores de otras de las pruebas que se desarrollaron en el escenario de Miraflores, fueron los siguientes:

5.000 metros planos, damas: Claudia Villalba (Kepka), con 17'25"9/10.

100 metros planos damas: Mai Fujimoto (S. Calixto), competidora de categoría infantil, con un tiempo de 14"5/10.

100 metros planos varones: Gabriel Nelkenbaum (U. Católica), con 11"7/10.

400 metros planos damas: Alejandra Solares (U. Católica), con 1'06"0/10.

400 metros planos varones: René Navajas (U. Católica), con 55"1/10

100 metros vallas damas: Ana Goitia (R. Gattorno), con 1'21"4/10.

Salto alto damas: Mai Fujimoto (S. Calixto), con 1,26 metros.

Salto largo varones: Diego Aponte (U. Católica), con 5,43 metros.

Diego Aponte, primero en salto largo.

200 metros planos damas: Mai Fujimoto (S. Calixto), con 31"3/10.

200 metros planos varones: René Navajas (U. Católica), con 24"3/10.

1.500 metros planos varones: Jesús Balboa (F. Tigres), con 4'33"3/10.

5 kilómetros marcha damas: Sandra Aguirre (Kepka), con 33'48"6/10.

800 metros planos damas: Patricia Flores (F. Tigres), con 2'36"4/10.

Lanzamiento de la bala damas: Heydi Arteaga (R. Gattorno), con 8,18 metros.

Lanzamiento de la bala varones: Christian Maderholz (U. Católica), con 9,89 metros.

Los resultados de las competencias serán evaluados esta noche y hasta mañana se conocerá la nómina del equipo que representará a La Paz en el nacional de esta categoría.

RUIZ MANDO EN EL BICICROSS

Raúl Ruiz ganó la competencia de bicicross que se cumplió ayer en el circuito de Achumani.

El destacado piloto paceño, de grandes actuaciones también a nivel internacional, se impuso fácilmente en su categoría, la superclass.

Segundo en esta categoría resultó ser Marcelo Alvarez García y tercero Miguel Larrea.

En las siguientes posiciones se ubicaron: Benjamín Martínez, Martín Larrea y Rodwin Pabón.

OTROS RESULTADOS

Ayer se corrió la cuarta competencia del calendario departamental.

En las otras categorías se registraron estos resultados.

Categoría 1984: 1 - Fulvia Díaz y 2 - Lisette Guerra.

Categoría 80-81: 1 - Mavi Fernández, 2 - Desiree Alcalá y 3 - Wendy Guerra.

Clase novatos: Categoría 1990: 1 - Max Monje, 2 - Ariel Ledezma, 3 - Sebastián Quiroga y 4 - Hugo Ignacio García.

Categoría 1987: 1 - Rodrigo Marín, 2 - Bryan Careaga y 3 - Nilo Peña.

Categoría 1987: 1 - Ronald Mamani.

Novatos, categoría 1986: 1 - Ramiro Aguilar.

Categoría 1985: Mateo Silvestro.

Categoría 1983: 1 - Jaime Lema.

Categoría expertos, 1989-90: 1 - Rodrigo Alvarez, 2 - Mariano Romay, 3 - Pablo Cuda y 4 - José Luis Camacho.

Categoría 1988: 1 - Pablo Rodríguez, 2 - Matías Bojanic y 3 - Cristian Sarmiento.

Categoría 1987-1986: 1 - Marco Yamil Cárdenas, 2 - Joakim Duboi y 3 - Sergio Burgoa.

Categoría 1984-85: 1 - Pablo Cárdenas, 2 - Juan Víctor Saba y 3 - Pedro Negrón.

Clase expertos, categoría 1983-1981: 1 - Nicolás Bohorquez y 2 - Rodrigo Flor.

En el "Julio Borelli"

INAUGURAN TORNEO DE BASQUET HOY

Esta noche serán inauguradas las actividades de la Asociación de Basquetbol de La Paz correspondientes a la presente temporada, con un acto especial que se desarrollará desde las 19:00 horas en las instalaciones del Coliseo Julio Borelli.

Directivos de la ABLP han preparado un un programa en el que se destaca las distinciones que serán efectuadas a Agustín Ocampo y Max Eduardo por su larga trayectoria en la dirigencia de este deporte.

Como un homenaje adicional el certamen de este año llevará el nombre de Agustín Ocampo.

La programación que se cumplirá esta noche es la siguiente:

- Partido entre la preselección de cadetes (varones) y el equipo del Colegio Santísima Trinidad.
- Exhibición de lanzamientos triples.
- Presentación del acto.
- Ingreso y concentración de equipos participantes.
- Palabras de bienvenida a cargo del presidente de la Asociación.
- Entonación del Himno a La Paz.
- Inauguración del campeonato a cargo de Guido Meruvia, Secretario Nacional del Deporte.
- Toma de la promesa deportiva.
- Homenaje a Agustín Ocampo y Max Eduardo.
- Entrega de premios a los campeones y subcampeones de la anterior gestión.
- Distinciones del Colegio de Entrenadores de Baloncesto.
- Desconcentración.
- Partido amistoso.

Maldonado se impuso en 8 válvulas. Ortuño abandonó

COPA MANDO EN SU CASA, GANO EL "CIRCUITO TARIJA"

Tarija, 20 (Especial para PRESENCIA).- Gregorio Copa ganó el "Circuito Tarija", segunda competencia nacional de automovilismo del año. El destacado piloto tarijeño dio de esta forma una gran alegría la buena cantidad de público que se dio cita a lo largo del camino para seguir el desarrollo de la prueba.

En 8 válvulas, el ganador resultó ser el cochabambino Felipe Maldonado. En esta categoría, el paceño Javier Ortuño, vencedor de la primera carrera, confrontó dificultades mecánicas con su coche y no llegó a terminar su participación.

COPA

Buena carrera hizo Copa, quien dedicó su triunfo al pueblo tarijeño.

Para todo el recorrido empleó un tiempo total de 58'42".

El segundo lugar lo ocupó Oscar Navia de Cochabamba, con 58'57". Tercero fue el cruceño Ruddy Drielsma con 59'02".

Por el gran número de pilotos inscritos, se redujo (un giro) el desarrollo de la prueba en cada categoría.

Copa no participó en la prueba disputada en Santa Cruz, el "Circuito Willy Bendeck", que abrió el calendario nacional '97, pero con esta victoria se ubicó tercero en el ranking de 16 válvulas.

Primero se encuentra ahora el cochabambino Navia con 31 puntos.

MALDONADO

Felipe Maldonado mandó en 8 válvulas. El cochabambino tuvo una buena performance en una categoría difícil.

Ganó la prueba con 1h03'39".

El segundo puesto fue para Orlando Careaga de Potosí, que corrió en las dos categorías. Careaga registró 1h04'08". El tercer puesto fue para Aníbal Mora, paraguayo que corre por Santa Cruz, con 1h08'49".

De quien se lamentó su abandono fue del paceño Javier Ortuño. El joven piloto tuvo dificultades con su máquina y tuvo que resignarse.

Con esta carrera, Mora llegó a encaramarse en la primera posición en el ranking nacional. Ortuño quedó relegado al tercer puesto.

Organizó la competencia la Asociación de Automovilismo Deportivo de Tarija.

Los organizadores y los dirigentes de la Federación Boliviana de este deporte, que tuvieron a su cargo la supervisión de la carrera, coincidieron en señalar que el balance dejó un salto positivo.

La tercera carrera del año será en la ciudad de Sucre, en el "Circuito Oscar Crespo".

Las fechas han sido confirmadas para el 7 y 8 de junio.

La convocatoria se conocerá en el transcurso de los siguientes días.

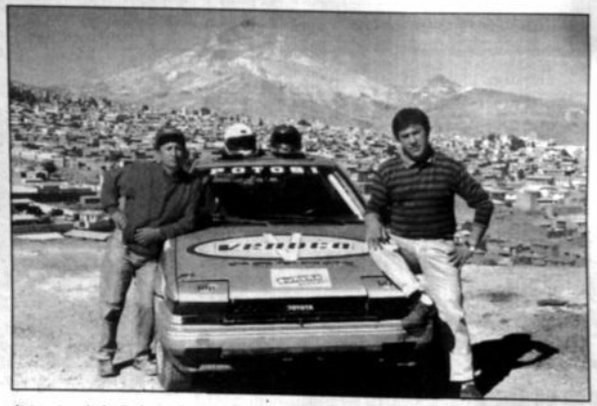

Orlando Careaga representante de Potosí se ubicó en el segundo lugar de la categoría 8 válvulas

LA CLASIFICACION

CATEGORIA 16 VALVULAS

PILOTOS (CIUDAD)	TIEMPO
1.- Gregorio Copa (Tarija)	58'42"
2.- Oscar Navia (Cochabamba)	58'57"
3.- Ruddy Drielsma (Santa Cruz)	59'02"
4.- Alfredo Casat (Tarija)	59'56"
5.- Víctor Mendoza (Tarija)	1h00'50"
6.- Orlando Careaga (Potosí)	1h01'02"
7.- Felipe Rivera (Santa Cruz)	1h02'01"
8.- Oscar Velásquez (Tarija)	1h02'03"
9.- Adolfo Sardina (Tarija)	1h03'56"
10.- Roberto Sánchez (La Paz)	1h04'32"

CATEGORIA 8 VALVULAS

1.- Felipe Maldonado (Cochabamba)	1h03'39"
2.- Orlando Careaga (Potosí)	1h04'08"
3.- Aníbal Mora (Santa Cruz)	1h08'49"
4.- David Poma (Cochabamba)	1h09'14"
5.- Gunar Bellido (Tarija)	1h10'11"
6.- Ignacio Moreyra (Sucre)	1h11'59"
7.- Jaime Burgos (Potosí)	1h12'47"

ASI ESTA EL RANKING '97

Cumplida la segunda carrera nacional del campeonato de automovilismo, los pilotos Oscar Navia de Cochabamba y Aníbal Mora de Santa Cruz quedaron al frente del ranking '97, tal como se detalla en esta clasificación de las categorías 16 y 8 válvulas, respectivamente:

CATEGORIA 16 VALVULAS:

PILOTOS (CIUDAD)	PUNTOS
1.- Oscar Navia (Cochabamba)	31
2.- Felipe Rivera (Santa Cruz)	26
3.- Gregorio Copa (Tarija)	20
4.- Ruddy Drielsma (Santa Cruz)	12
5.- Carlos Bendeck (Santa Cruz)	12
6.- Alfredo Casat (Tarija)	10
7.- Ricardo Bedegral (Cochabamba)	10
8.- Víctor Mendoza (Tarija)	8
9.- Jorge Castro (Santa Cruz)	8
10.- Orlando Careaga (Potosí)	6

CATEGORIA 8 VALVULAS

1.- Aníbal Mora (Santa Cruz)	24
2.- Felipe Maldonado (Cochabamba)	21
3.- Javier Ortuño (La Paz)	20
4.- David Poma (Tarija)	16
5.- Orlando Careaga (Potosí)	15
6.- Jorge Staroni (Santa Cruz)	15
7.- Diego Roca (Santa Cruz)	10
8.- Isaac Vargas (Santa Cruz)	8
9.- Gunar Bellido (Tarija)	8
10.- Ignacio Moreyra (Sucre)	6

En la Argentina desde hoy

UNIVALLE PARTICIPARA EN SUDAMERICANO DE VOLEIBOL

Bolivia a través del campeón boliviano de voleibol, Univalle, participará en la Copa Sudamericana de Clubes campeones rama masculina que se desarrollara desde hoy en Buenos Aires. Para ello partio en la víspera a la sede de este evento.

El torneo se jugará desde el martes hasta el domingo próximos, con la actuación de ocho equipos.

El equipo nacional debutará frente al sub-campeón argentino, en partido de tercera hora, de la jornada inaugural; el miércoles se medirá con Indios de Miranda, de Venezuela y el jueves rivalizará con el Olimpikus, de Brasil, en la ronda de clasificación.

De acuerdo al fixtuere elaborado por la Confederación Sudamericana de Voleibol, en la otra serie participarán el campeón argentino, Lupo-Naútico, de Brasil; Emcali, de Colombia y Universidad de Concepción, Chile.

David Espinoza, técnico de Univalle manifestó su optimismo sin dejar de mencionar que su equipo participará en un torneo de elevado nivel técnico, haciendo referencia a los equipos brasileños y argentinos, que son los principales animadores de esos torneos.

La delegación inscribió a los siguientes jugadores: Gustavo García, Ricardo Frías, Guillermo Bolívar, Marcelo Revollo Favio E. Oliveira, Londrina Dorian Guachalla, Juan Carlos Pardo, Sergio Dal'Pozzo, Londrina Franz John César, Gonzalo Anibarro, Freddy Martínez, preside ladelegación: Juan Luis Siles Entrenador: David García Médico de la delegación: Luis Polo Color

En partido jugado a todo ritmo con Wilster

GUABIRA DIO VUELTA EL MARCADOR Y SIGUE

Santa Cruz, 20 (Presencia) por Gonzalo Valenzuela.- Guabirá y Wilstermann protagonizaron un espectáculo que reconforta. Ganó Guabirá, con justicia, pero, y aunque esto parezca contradictorio, si Wilstermann empataba, ese resultado tampoco hubiera resentido a la justicia, si tomamos en cuenta la forma en que ambos equipos se brindaron en pro del espectáculo, pese a jugar en una cancha poco apta para hacerlo, por la intensa lluvia que cayó hasta poco antes de comenzar la brega.

Hubo de todo: fútbol, por instantes bien jugado, pese a la cancha; tres goles, dos de ellos de buena factura y un triunfo que premió el trabajo insistente de Guabirá, que habiendo quedado en desventaja en el marcador, no aflojó nunca y casi sobre el final se llevó el premio.

Un partido en el que no hubo marcas estrictas y esto facilitó el despliegue de ambos equipos. Wilstermann, que apareció como más peligroso en los primeros 45 minutos, tuvo en Do Santos el hombre más peligroso, provocando muchas preocupaciones en la defensa roja, en la que sobresalió Velarde.

La primera etapa concluyó sin goles, pero no por falta de oportunidades, ni ganas para llegar al área rival. El mal estado de la cancha, con muchos charcos de agua en varios sectores, perjudicó grandemente a quienes tenían la obligación de crear, en beneficio de los que tenían que obstruir.

Guabirá, que por su condición de local tenía mayores necesidades ofensivas, salió en el segundo tiempo a imponer su fútbol de ataque y el partido adquirió otro matiz. Era el equipo azucarero el que llevaba la iniciativa ofensiva, pero Wilstermann también llegaba de contragolpe.

Y fue precisamente el equipo aviador el que llegó primero a las redes rivales, cuando Tanwing, en posición dudosa, picó solo y venció a Notta con un tiro cruzado en el minuto 18.

La insistencia ofensiva de Guabirá se hizo más notoria, cuando el técnico Giovagnoli sacó a un volante (Rodolfo Céspedes) y a un defensor (Salvatierra), para incluir a dos atacantes netos, tales los casos de Cardona y Liders Paz.

Y los cambios dieron sus frutos, porque a los 32' empató Santistevan, con un espectacular cabezazo y 6 minutos después, y también de cabeza, aunque esta vez gracias a un grueso error del arquero Borda, Méndez logró el gol del triunfo.

Lamentablemente, y para no perder la costumbre, cuando terminaba el partido, Galindo fue expulsado por insultar al árbitro.

Al concluir la brega, por el buen espectáculo que ofrecieron ambos equipos, fueron premiados con el aplauso del público.

Con este triunfo Guabirá sigue en carrera y Wilstermann debe empezar a preocuparse, cuando en cierto momento del campeonato, parecía que tenía asegurada la clasificación.

Limberg Méndez, autor del gol con el que Guabirá venció a Wilstermann.

APUNTES DESDE SANTA CRUZ

Santa Cruz, 20 (Presencia) por Gonzalo Valenzuela.- Faltando 45 minutos para iniciar el partido, los árbitros, junto al veedor del partido, determinaron que la cancha estaba en condiciones y autorizaron la realización del cotejo.

ooo

Diez minutos antes de comenzar, llego el presidente de Guabirá, protestando porque se autorizó la realización del partido, aduciendo que también se debe tomar en cuenta la economía de los clubes.

ooo

Velarde, Ligori, Ceballos, Santistevan, Ramos y Méndez, fueron los jugadores más destacados de Guabirá. En Wilstermann jugaron bien, el arquero Borda, pese a su error en el segundo gol, Figuereido, Morejón, Cossío y Do Santos.

ooo

La actuación del árbitro Hebert Aguilera fue buena, en un partido de escasos problemas, y en el que los dos equipos se dedicaron a jugar.

ooo

El ex árbitro Jorge Antequera, ingresó a la cancha antes del partido y ayudó, con su experiencia, a que los jueces tomen una decisión sobre la realización del partido.

ooo

Los jugadores terminaron con sus vestimentas empapadas en agua en la mayoría de los casos, debido a la presencia de charcos.

LA SINTESIS

GUABIRA 2

12	Gustavo Notta
2	Carlos Santistevan
3	Aldo Velarde
4	Mario Salvatierra (19 Liders Paz)
5	Martín Ligori
6	Marcelo Ceballos
7	Limberg Méndez
8	Nicolás Suárez
9	Víctor Hugo Céspedes (18 Maicol Ardaya)
0	Mauricio Ramos (c)
11	Rodolfo Céspedes (16 Marco Cardona)

DT. Raúl Aniceto Roldán

Santistevan, 32'ST
Méndez, 38'ST

ESTADIO: Real Santa Cruz
ARBITRO: Hebert Aguilera
ASISTENTES: Pedro Melnick, Tomás Vaca
EXPULSADO: Galindo (W)
PUBLICO: 3.000 aproximadamente
RECAUDACION: No se dio a conocer
TEMPERATURA: 23 grados

WILSTER 1

1	Grover Borda
2	Luis Reyes
3	José Loayza
4	Jorge Figuereido
5	Limberg Morejón
6	Zósimo Meneses
7	Jorge Cossio
8	Michel Ramallo (17 Mauricio Sandy) (15 Juan C. Rios)
9	Julio Tanwing
10	Gonzalo Galindo
11	Elder Do Santos

DT. Antonio Batista

Tanwing, 18 ST

GOLEADORES

CON NUEVE GOLES
Victor Hugo Antelo, de Blooming.
CON CINCO
Fernando Ribera, de Destroyers; Carlos "Edú" Monteiro, de Real Santa Cruz.
CON CUATRO
Vidal Gonzales, de Bolívar; Juan Berthy Suárez, de The Strongest; Oscar Gonzales y Tomás Gutiérrez, de Independiente; Demetrio Angola, de Wilstermann.
CON TRES GOLES
Julio César Amarilla y Oscar Sánchez, de The Strongest; Nicolás Flores, de Chaco, Fernando Zabala y Milton Maygua, de Chaco; Robert Espíndola, Luis Suárez , Norberto Kekes, de San José; Roly Paniagua, de Oriente; Mauricio Ramos, de Guabirá.
CON DOS
Cristian Reynaldo, de Bolívar; Saturnino Netto y Mauro Blanco, de The Strongest; Adrián Blanco, Joselito Méndez y Serafín Gareca, de Municipal; José Peña, de Oriente; Herlan Sánchez y Limberg Gutiérrez, de Blooming; Oscar Villegas, de Real Santa Cruz; Rodolfo Céspedes, de Guabirá, Michel Ramallo, de Wilstermann.
CON UNO
Miguel Mercado y Dimas Flores, de Bolívar; Luis Alberto Orellana y Mauricio Flores, de The Strongest; Augusto Andaveris, Luis Alberto Morales y Pablo Sandy, de Municipal; Richard Rojas, de Chaco; Modesto Soruco y Oscar Guzmán, de San José; Marcelo Ibáñez, Alberto Illanes, Henry Coronado y Fabio Seixas, de Independiente Petrolero; Róger Suárez, Raúl Medeiros y Ronald Arana, de Oriente; Hebert Arandia , Gustavo Merlo, Pablo Izaguirre, José Luis Ortiz y Juan Carlos García, de Blooming; Ricardo Martínez, Claudio Ali y Aníbal Audamás, de Real Santa Cruz; Héctor Céspedes, Martín Ligori, Nicolás Suárez, Michael Ardaya, Marco Cardona, Carlos Santistevan y Limberg Méndez, de Guabirá; Morgan Mendoza y Martín Menacho, de Destroyers; Carlos Andrade, William Ramallo, Elder Santos, Marcelo Galindo, Julio César Tanwing, de Wilstermann.
EN LA HISTORIA DE LA LIGA DESDE 1977
Juan Carlos Sánchez (263), Víctor Hugo Antelo (253), Fernando Salinas (201), Jesús Reynaldo (198), Raúl Horacio Baldessari (160), Silvio Rojas (136), Erwin Romero (134), Carlos Borja (125), Arturo García (125), Jorge Hirano (123), Gastón Taborga (118), William Ramallo (115), Alberto Ayala (110).

TABLA DEL DESCENSO

EQUIPOS	PARTIDOS			PUNTOS			PROMEDIO
	1995	1996	1997	1995	1996	1997	
BLOOMING	—	—	7	—	—	16	2.2857
BOLIVAR	28	26	8	43	55	12	1.7741
ORIENTE	28	26	8	49	47	8	1.6774
SAN JOSE	28	26	8	51	44	9	1.6774
THE STRONGEST	28	26	9	44	42	19	1.6666
GUABIRA	28	26	8	53	22	13	1.4193
WILSTERMANN	28	26	8	33	34	15	1.3225
REAL S.C.	28	26	7	34	37	7	1.2786
CHACO	—	26	7	—	30	10	1.2121
MUNICIPAL	—	26	8	—	34	6	1.1774
INDEPENDIENTE	28	26	8	35	28	9	1.1612
DESTROYERS	28	26	8	33	26	5	1.0322

EXPULSADOS

La octava fecha dejó como saldo ocho expulsiones, que incrementa la cifra de los jugadores sancionados con tarjeta roja a 53. El promedio de expulsados que se tenía hasta la fecha anterior se mantiene en 1.12 jugadores expulsados por cotejo al término de la octava fecha.

Santa Cruz es el distrito donde la tarjeta roja estuvo más de moda, pues esta se la vio en 25 oportunidades, que representa un promedio de 1.31 expulsiones por partido. Sucre continúa con el mayor promedio, considerando que en cuatro cotejos se expulsó a seis jugadores el promedio es de 1.50 expulsiones por partido.

RESULTADOS DE AYER

La Paz:			
Chaco	0	The Strongest	0
Oruro:			
San José	4	Municipal	2
Santa Cruz:			
Guabirá	2	Wilstermann	1

GOLES

Interesante promedio de gol por partido en el atual cetamen que es de 2.91 por cotejo. En el historial de la Liga desde 1977 a la fecha el promedio alcanza a 3.11 goles por encuentro.

Los resultados más comunes en el certamen Enrique Bujold son: dos a cero, se dio en ocho ocasiones; dos-uno, en siete oportunidades.

Las dos mayores goleadas fueron el cinco a cero con el The Strongest sometió a Chaco y Blooming hizo lo propio con Guabirá.

El marcador que menos gusta, el cero a cero, se registró en cuatro oportunidades. El último empate con marcador en blanco se dio ayer entre Deportivo Chaco y The Strongest.

NUMEROS DE LA LIGA

PARTIDOS	47	TOTAL LIGA 1977-96	4.307
GOLES 1996	137	TOTAL LIGA 1977-96	13.396

LAS CINCO CIUDADES

CIUDAD	PARTIDOS	GOLES	PENALES	EXPULSADOS
COCHABAMBA	4	8	0	3
LA PAZ	16	43	3	15
ORURO	4	13	2	4
SANTA CRUZ	19	60	8	25
SUCRE	4	13	2	6
TOTAL	47	137	15	53

PENALES

SANCIONADOS	15	CONVERTIDOS	13	ATAJADOS	2	DESVIADOS	0

LIGA DEL FUTBOL PROFESIONAL BOLIVIANO

TORNEO APERTURA "ENRIQUE BUJOLD"

SERIE A

EQUIPOS	PJ	PG	PE	PP	GF	GC	DIF	PTS	PROXIMO RIVAL
The Strongest	9	5	4	0	16	3	+13	19	Independiente
Bolivar	8	3	3	2	10	7	+3	12	Chaco
Chaco	7	3	1	3	10	14	-4	10	Bolivar
Independiente	8	3	0	5	12	14	-2	9	Municipal
San José	8	2	3	3	11	13	-2	9	Chaco
Municipal	8	1	3	4	9	17	-8	6	Independiente

LO QUE VIENE Domingo 27 de abril. La Paz: Municipal-Independiente. Oruro: San José-Chaco.

SERIE B

EQUIPOS	PJ	PG	PE	PP	GF	GC	DIF	PTS	PROXIMO RIVAL
Blooming	7	5	1	– 1	18	6	+12	16	Real
Wilstermann	8	5	0	3	12	9	+7	15	Destroyers
Guabirá	8	4	1	3	12	12	0	13	Real
Real	7	2	2	3	10	12	-2	8	Blooming
Oriente	8	2	2	4	8	11	-3	8	Blooming
Destroyers	8	1	2	5	8	18	-10	5	Wilstermann

LO QUE VIENE Viernes 23 de abril. Santa Cruz: Real-Blooming

En Alto Irpavi

WALTER NOSIGLIA Y FERNANDO CAMACHO GANARON LA PRIMERA PRUEBA DE MOTOS

Wálter Nosiglia y Fernando Camacho fueron los ganadores de la primera competencia invitacional nacional de Motocross que se realizó ayer en el circuito de Alto Ipavi, con la asistencia de pilotos de Cochabamba, Santa Cruz, Sucre y La Paz.

En la principal categoría 250cc, Walter Nosiglia y Tito Antezana fueron los protagonistas principales que lucharon palmo a palmo en busca de la primera ubicación demostrando ambos dominio y seguridad en sus desplazmientos en una pista bastante exigente.

En la categoría 125cc , Fernando Camacho mostró su capcidad conductiva al sacar ventaja a Ramiro Lozada especialmente en los últimos pasajes de la última manga.

Los resultados que se registraron fueron los siguientes.

Categoría 250cc
Primer lugar para el piloto paceño Wálter Nosiglia que acumuló 40 unidades, segunda ubicación para el representante de Cochabamba Tito Antezana quesumó 34 puntos, tercer lugar para Carlos Del Carpio con 30 puntos y la cuarta ubicación fue para Willy Sandoval con 26 puntos.

Categoría 125 cc
El gandor fue Fernando Camacho de Montero con 37 puntos, segundo lugar para Ramiro Lozada de Cochabamba con 32 puntos, tercer puesto James Carrasco de Sucre con 24 puntos, cuarto lugar Juan Carlos Salvatierra de Santa Cruz con 23 puntos,quinto puesto Javier Ortiz de La Paz 23 unidades, sexto puesto Alvaro Ortiz de La Paz 21 unidades.

Categoría 80cc
Ganador Andrés Ibarnegaray con 24 puntos, segundo puesto Andrés Valda con 17 unidades, tercer puesto para Fernando Ortiz con 15 puntos.

Categoría 50cc
El primer lugar correspondio a Walter Nosiglia (hijo) con 40 puntos, segundo puesto Pedro Calvimonte con 34 puntos,tercer lugar Esteban Valda 30 puntos, cuarta posición para Hugo Palacios (hijo) 26 puntos.

Wálter Nosiglia mostrando su talento y capacidad para imponerse en este prueba.

MARTINEZ SE IMPUSO EN PRUEBA DE CICLISMO

Cid Martínez, Omar Hernández y Isaac Rivera fueron los ganadores de la competencia de ciclismo que se corrió ayer entre la zona de Villa Fátima y el sector de la Cumbre, prueba organizada por el Ciclo Club Viscachani con puntaje válido para el escalafón local.

Los resultados que se registraron fueron los siguientes.

Categoría Mayores.
El ganador fue Cid Martínez con un tiempo de 1 hora OO minutos 28 segundos, segunda ubicación para Aquilino Carvajal con un registro de 1 hora 5 minutos 41 segundos, tercer lugar para Germán Cerda con un tiempo de 1 hora 5 minutos 41 segundos.

Categoría Juvenil
Primer lugar para Isacc Rivera con un tiempo de 1 hora 6 minutos 51 segundos, segundo lugar para Roger Rivera con un registro de 1 hora 13 minutos 02 segundos.

Categoría Escolar
Primero Pablo Maturana con un tiempo de 52 minutos 20 segundos, segundo lugar, Fernando Rollano un registro de 53 minutos, tercer puestopara José Carrion 54 minutos 23 segundos.

Cid Martínez, Aquilino Carvajal y Germán Cerda en el podio de los ganadores

Categoría Seniors
Ganador Rubén Martínez un tiempo de 1 hora 16 minutos 19 segundos.

Categoría Masters primero Juan Huaranca con un registro de 1 hora 15 minutos 20 segundos, segunda ubicación, Alejandro Claure con un tiempo de 1 hora 27 minutos 37 segundos. En la modalidad de montañeras se registraron los siguientes resultados

Categoría Mayores
Ganador Omar Hernández con un tiempo de 1 hora 8 minutos 58 segundos, segundo lugar David Fernández un registro de 1 hora 9 minutos 7 segundos.

Categoría Seniors
Primero Sergio Campos con un tiempo de 1 hora 20 minutos 50 segundos, segundo Hipólito Durán con un registro de 1 hora 40 minutos 52 segundos

Categoría Damas
Primera ubicación para Patricia Almaraz con un tiempo de 1 hora 9 minutos 2 segundos, segunda ubicación Valentina Conitzer con un registro de 1 hora 9 minutos 28 segundos.

En Raquetbol

LA PAZ CONFORMO EQUIPO PARA NACIONAL DE SUCRE

La Asociación de Raquetbol de La Paz conformó su seleccionado para el campeonato nacional a cumplirse la primera semana de mayo en la ciudad de Sucre.

La base del equipo lo integran los mejores jugadores del torneo paceño disputado recién.

El dirigente Roberto Rada dio a conocer la siguiente nómina de los seleccionados paceños:

Categoría varones "A": Nelson Aguilar, Fernando Paccieri y Peter Zubieta.

Varones "B": Wálter Almendares, Ernesto Rosel y Emer Mercado.

Varones juvenil: Wálter Almendares, Pablo Narvaez y Rubén Mendoza.

Varones infantil-14 años: Rubén Zabala y Jaime Riveros.

Varones infantil-12 años: Jimmy Riveros, Ever Jorge, Marcelo Mendoza.

Master + 40 años: Julio Mendoza, Andrés Aramayo y Roberto Ballivian.

Wálter Narvaez

Master + 45 años: José Cusicanqui, Samuel Mendoza y Wálter Handal.

Damas "A": Lindaly Triantáfilo, Fabiola Marquez y Nira Padilla.

Damas "B": Nira Padilla, Patricia Via y Carla Saenz.

Damas "C": Marianela Mena, Leyla Mendoza y Julia Grájeda.

Senior "A": Eduardo Gorostiaga, Pablo Mendoza y Hernán Aparicio.

EL NACIONAL

El torneo nacional se jugará en la Capital de la República del primero al 4 de mayo.

Los encuentros se disputarán en los clubes Olimpia, Piccolo, Ases, Sucre y Nevada.

Según la convocatoria de la Federación Boliviana de Raquetbol, la inauguración se efectuará el primero de mayo en el coliseo cerrado "Jorge Revilla Aldana" a partir de las 8:30 horas.

NIHUSA MANSILLA, OTRA NOTABLE DEL ATLETISMO

ENTRENADOR POR CORREO

Nihusa Mansilla acaba de regresar del exterior, donde sus actuaciones resultaron sobresalientes.

Tiene en su haber once récords nacionales, motivo suficiente para ser calificada una figura del atletismo boliviano. Su sensillez, sus pocas palabras y permanente seriedad, hacen de Nihusa Mansilla Heredia una reina sin corona en el deporte base del país.

Retornó hace poco de Santiago de Chile y Mar del Plata, Argentina, donde logró marcas nacionales importantes.

Te sientes realizada ?

- Aún no. Hay muchos sueños que tengo y que espero alcanzarlos con esfuerzo y trabajo. Estas marcas que tengo en mi haber aún no son el reflejo de lo que puedo...

Recuerdas tus inicios ?

- Fue a mis 13 años cuando competí en un cross country en la Coronilla. Salí segunda y eso fue importante para mi. En realidad ahí comenzó mi carrera deportiva de la que estoy feliz.

Cuántos récords nacionales tienes ?

- En mi haber tengo quince records nacionales. Todos los alcance con mucho esfuerzo y preparándome mucho, ya que cada competencia para mi es un desafío.

Nihusa, que el 19 de enero del próximo año cumplirá 27 de edad, estudia idiomas. Tiene ya dominio del frances e inglés. Ella insiste en citar 15 records nacionales, de los cuales oficialmente 11 están homologados en la Federación Boliviana de Atletismo.

Tu primer nacional ?

- Fue a mis trece años en Oruro. Recuerdo muy bien la prueba de los 800 metros. Paré cronómetro en 2.37, aunque luego superé esa marca varias veces y en menores establecí el nuevo record de la distancia en Chile en septiembre de 1987 con la marca de 2.15.99.

Esta distancia es tu fuerte, Nihusa?

- Tengo dos de mi preferencia. Los 800 y 1.500 metros, cuyos records nacionales los ostento en la actualidad en la categoría mayores. En 800 me fue bien primero en Mar del Plata y luego en Santiago donde registré 2:08.52 . La nueva marca de los 1.500 la logré en Talca, Chile con 4:21.33.

Abril será inolvidable para ti ?

- Bueno, por las marcas sí. Aunque muchas veces en un mismo día logré imponer nuevos registros. Repito que todo esto es respuesta a mi trabajo. ***A propósito, que tiempo le dedicas a tu entrenamiento ?***

- Diariamente tres horas. Pero no todo termina ahí, ya que hay una serie de prohibiciones y limitaciones en mi vida diaria. Por ejemplo, debo seguir un plan alimenticio y esto cuesta...

Tienes ayuda ?

- No la que requiero y sería necesaria. Para viajar esta última vez me ayudó la asociación local. Pero a veces llegan promesas de ayuda cuando triunfas, ganas y cuando no...te olvidan.

Quién es tu entrenador ?

- Aunque no lo crean tengo un entrenador por correo. Hasta hace dos años entrenaba por mi cuenta, pero surgió la ayuda desde españa. Luis Miguel Landa es mi preparador y hablo con él por teléfono y me envía por fax mis planes trimestrales de trabajo. El éxito se lo debo a él.

Sabe de tus nuevos records ?

- Sí. Ya le avise y bueno comparte la alegría, aunque sabe que puedo rendir mucho más y él me alienta en ese sentido.

Nihusa recibe el apoyo de sus padres Eduardo e Hilda. Todos sus hermanos como Alfredo, Eduardo, Julia y Víctor Hugo practicaron este deporte, pero en la actualidad se dedican a otras labores profesionales. Todos volcaron su apoyo a Nihusa que sigue llenando la casa de medallas.

Qué pasó con una enfermedad ?

- Estuve muy delicada. Tenía anemia, pero la etapa difícil ya pasó...

Un sueño, Nihusa ?

- Llegar a entrenar en España-Madrid. Quiero competir y mi realización sería lograr la marca europea de 4.10 para los 1.500 metros. Es un sueño y habrá un momento en que lo haga realidad.

Un mal momento ?

- El que tuve en los Bolivarianos que se disputaron aquí en Cochabamba, cuando impidieron con mentiras mi concurso. Todo fue para favorecer a la hija del expresidente de la Federación, Jurgen Berot.

Nihusa Carmen, no desmaya. Aunque no tiene una corona, es una reina de nuestro atletismo.

SUS RECORDS

EN MAYORES			
800 metros	2:08.52	Santiago- Chile	13.04.97
1.500 metros	4:21.33	Talca-Chile	11.04.97
100 mts. vallas	15.5	La Paz	30.11.86
EN JUVENIL			
8OO metros	2:12.0	Cochabamba	03.11.90
1.500 metros	4:37.4	Lima-Perú	06.12.90
100 mts c/vallas	15.5	La Paz	30.11.86
EN MENORES			
400 metros	59.4	La Paz	30.11.86
800 metros	2:15.99	Santiago-Chile	27.09.87
100 mts. vallas	15.5	La Paz	30.11.86
300 metros	46.0	Oruro	18.10.87
1.500 metros	4:52.5	Cochabamba	13.05.84

EDGAR TEJERINA

VICTOR HUGO ANTELO, UN SOBREVIVIENTE DEL GOL

"ESTOY MAS VIEJO, PERO CON EL MISMO OLFATO..."

Cada gol de **Victor Hugo Antelo** parece extraído del álbum de los recuerdos, de cuando el fútbol era más lírico y menos rotundo, más juego y menos trabajo.

"Mi vida son los goles. Todos mis problemas, frustraciones o tristezas tuvieron recompensas en los goles. Esto me viene pasando desde cuando debuté en primera. Cada gol me ayudó a continuar adelante. De mi sólo se puede esperar eso, el resto no me interesa..."

A los 33 años (los cumple en noviembre), es el goleador del presente campeonato de La Liga del Fútbol Profesional y va camino a convertirse en el máximo goleador en la historia de la Liga, desbancando al histórico Juan Carlos Sánchez, del que lo separan tan sólo 10 goles.

Y con Tucho, el apodo con el que lo conocen sus amigos y todo el mundo futbolero nacional, en principio, se da el hermoso milagro de comprobar que en una época de marca dura y pierna fuerte, con defensores preparados para encimar, morder, pechar, agarrar, empujar, meter codazos y aplicar zancadillas, todavía es capaz de encontrar tiempo y espacio. Por algo es el primero en el ranking de los goleadores en actividad:

"Me siento muy bien. Soy consciente que pasan los años y mi capacidad goleadora continua intacta. Probablemente esto se debe a que me considero un buen profesional, que entrena responsablemente y que cuando entro a la cancha, pongo todo de mi para beneficiar a mi equipo. Muchas veces dijeron que no sirvo para partidos calientes, pero ya me ven, aquí estoy, más viejo, con menos despliegue, pero con el mismo olfato ...".

A los 33 años, Tucho es así: con el mismo físico flaquito de sus comienzos, vestido a la moda, tranquilidad pura. Hace una mueca, se ríe de la demagogia, más todavía cuando le recuerdan que es considerado un jugador conflictivo.

"La verdad es que quien dice que soy un jugador conflictivo, no me conoce o son personas con las que tuve disgustos porque no me cumplieron lo firmado en un contrato. Yo acostumbro a firmar un contrato en el que esté bien especificado cuales son mis derechos y mis obligaciones. Yo, y esto nadie lo puede negar, siempre cumplo con mis obligaciones, lo que pasa es que muchas veces los dirigentes no han cumplido con las suyas y los problemas se presentaron cuando reclamé lo que me corresponde. Pero no todo pasa por las obligaciones económicas, también tuve problemas porque reclamé el derecho a jugar en el equipo titular, porque mientras me mataba entrenando con mis compañeros, otros jugadores que no asistían a las prácticas, fueron incluidos en el equipo titular, postergando a los que habíamos entrenado normalmente. Si eso es ser conflictivo, entonces seré siempre un jugador conflictivo".

Antelo. A diez tantos de un indisimulable objetivo.

GONZALO VALENZUELA

Cuando parecía, al menos en este siglo, que el liderazgo de Juan Carlos Sánchez como el máximo goleador histórico de la Liga era inconmovible, los goles de Tucho amenazan ese liderazgo de quien ya dejó el fútbol, y que precisamente para evitarlo, anunció que se está poniendo en forma para volver a jugar y así tratar de aumentar su diferencia.

"Me parece bien que Juan Carlos quiera volver a jugar, ya que de producirse su vuelta al fútbol, significará un nuevo reto para mí persona, ya que sería un mentiroso si no reconozco que me interesa llegar al tope de los goleadores en toda la historia liguera. No me faltan muchos goles y el campeonato es largo. Además, estoy en un equipo que juega siempre a ganar y eso ayuda al goleador. Lo de los porcentajes de partidos jugados entre ambos no me interesa, porque en la estadística, sólo figuran los goles".

Desde sus comienzos en Universidad y su posterior salto al fútbol profesional, cuando fue contratado por Oriente Petrolero, ha tenido la posibilidad de vestir varias de las más importantes camisetas del fútbol nacional. Hoy, después de jugar en Oriente, Blooming, Real, Bolívar, The Strongest, San José, ha vuelto al equipo celeste cruceño.

"Donde fui siempre me fue bien. Fui varias veces campeón. Por el fútbol conocí mucha gente, me invitan a programas de televisión y radio. Yo voy a todos los lugares que me llamen para jugar fútbol. Me siento bien, y mi familia me apoya, porque sabe que la carrera del futbolista no es larga y por lo tanto hay que saber aprovecharla".

Su inclusión en la Selección, a la que no es convocado desde 1985, ha recobrado vigencia, ya que mucha gente se pregunta, ¿cómo es posible que el máximo goleador del campeonato 1997 y de muchos otros anteriores, no tenga, por lo menos una oportunidad de jugar en la Selección. Pero tampoco faltan quienes afirman que Tucho no es jugador de Selección.

"Si alguien revisa la historia del fútbol boliviano, comprobará que yo nunca he tenido la oportunidad de jugar en la Selección. Fui convocado en 1985 y jugué un partido amistoso contra Venezuela, pero luego nunca más tuve la oportunidad de demostrar si sirvo a no para jugar en el equipo nacional. Por eso creo que no es justo que digan que yo sólo voy si soy titular. He tenido tantas frustraciones respecto a la Selección que no me hago problema si no me convocan".

> **"Si Sánchez vuelve a jugar será un nuevo reto para mí"**

La historia cuenta que integrando la Selección, Antelo tuvo una actitud similar a la que realizó en uno de los equipos que integró, cuando le reclamó al técnico porque incluía en el equipo titular a un jugador que no había entrenado, postergándolo a él. Como el técnico no lo apoyó, tomó su maletín y se fue de la concentración. Esa fue la última vez que integró la escuadra nacional.

Blooming está metido en su alma goleadora. Ahora el objetivo es claro: "Queremos ganar el campeonato y llegar nuevamente a la Copa Libertadores de América. En el plano personal, tratar de seguir convirtiendo goles, ser el goleador del presente campeonato y si se puede, llegar a la punta de los goleadores en la tabla histórica de la Liga. Sabemos que no podemos confiarnos, que debemos estar enchufados porque no hay una seguridad total..."

Tucho Antelo, un auténtico sobreviviente del gol.

2a. FASE

"Será fundamental ganar con amplitud"

MINERVEN ESPERA CON TODO SU POTENCIAL

* Boyacá vio los partidos de Bolívar en Asunción

Puerto Ordaz- Venezuela, 20(Por Iván García, "Correo del Caroní").- El cuerpo técnico del Minervén, considera que ante Bolívar, este miércoles se disputará el partido más importante de esta fase de Copa Libertadores de América.

Por este motivo, Minervén presentará todo su potencial, que no tiene bajas importantes, ante el campeón boliviano.

El primer plantel, retornó hoy a Puerto Ordaz, luego de haber enfrentado al Deportivo Trujillanos de la ciudad andina de Valera, en partido disputado por la decimaquinta jornada de la liga venezolana.

Sorprendió en esta ciudad la fecha establecida para el primer partido ante Bolívar; se esperaba que el cotejo ante los bolivianos se dispute el 7 de mayo en la ciudad venezolana, sin embargo el hecho de que la Confederación Sudamericana de Fútbol haya dado a conocer que el cotejo se disputará pasado mañana ha causado más de un inconveniente para el plantel.

De todas maneras, el plantel dirigido por el colombiano Arturo Boyacá ha tomado todas las previsiones del caso, por lo que enfrentará al campeón boliviano con bastante expectativa.

En este momento, el técnico no tropezará con ningún problema en lo que tiene que ver con lesionados, basta saber que el partido ante Trujillanos sólo ha dado como balance, jugadores golpeados, más no de consideración.

El domingo pasado, José Gregorio Gómez tropezó con una dolencia en la mano derecho, el mismo que fue superado completamente.

Boyacá, en las últimas horas ratificó su molestia por la disposición para el primer partido en la fecha conocida, pero el hecho de haber espectado los últimos cotejos de Bolívar, sobre todo los disputados en la ciudad de Asunción, levantan las expectativas del entrenador, quien dijo que el equipo boliviano no está pasando por un buen momento.

Según lo que dijo Boyacá pudo apreciar a un Bolívar bastante distinto en Asunción al que juega en la ciudad de La Paz, "donde arrasa a sus rivales", dijo.

Se reconoce que el mayor potencial de Bolívar, justamente está en La Paz, por lo que se espera ganar por buena diferencia en el estadio "Cachamay" de Puerto Ordaz, un reducto bastante difícil para cualquier equipo que viene a jugar a esta ciudad.

ESQUEMA

El esquema básico de Boyacá, privilegia un 4-4-2, con bastante movilidad en el sector de mediocampo, sobre todo con Luis Vera y Smerelei Camacho.

Salvo modificaciones de último momento, Minervén presentará el miércoles a José Gómez en el arco; David Macintosh, Edson Tortolero, Carlos Mieres y Rubén Yori en la línea defensiva; René Lozano, Grover Rodallegas, Luis Vera y Smerelei Camacho, en mediocampo; Luis Tizamo y Alexis Chirinos en la ofensiva.

David Macintosh, una de las figuras del Minervén; también es seleccionado venezolano.

Luis Tizamo, siempre importante en el ataque.

El delantero Tizamo está recuperándose de una lesión muscular, la misma que no será óbice para que sea de la partida ante el Bolívar.

HORARIO

El partido, según manifestaron lo directivos del Minervén, se disputará a partir de las 20:00, para lo cual todas las medidas ya se han tomado. Este horario es habitual en esta ciudad, cuando se juega a mitad de semana.

En este momento hay bastante humedad y calor en Puerto Ordaz. El promedio de temperatura, en horas de la tarde, bordea los 29 y 30 grados centígrados; por la noche, la misma baja considerablemente, en los últimos días se registró entre 22 y 23 grados con bastante humedad.

En Venezuela se considera el agobiante calor de Puerto Ordaz como el aliado natural del Minervén.

Así como Bolívar aprovecha bastante bien la altura de su ciudad, lo que redunda en un adecuado trabajo de aclimatación, sí es que algún equipo quiere tener posibilidades de sacar algún resultado positivo.

Por este motivo, se piensa que los jugadores de Bolívar van a tropezar con bastantes problemas cuando bajen a jugar en una ciudad como Puerto Ordaz.

EXPECTATIVA

En este momento, la expectativa de la afición venezolana está un poco "apagada", sobre todo por el hecho de que Minervén ha perdido en forma seguida durante los dos últimos partidos de liga.

Esta situación le ha permitido abandonar sus aspiraciones de retener el título nacional, lo que ha redundado en el desencanto de la afición de esta ciudad.

Sin embargo, se presume que hay bastantes posibilidades de avanzar hacia una tercera fase de Copa Libertadores de América, lo más inmediato en este momento.

En Venezuela, se considera que el partido del miércoles será fundamental para el futuro del Minervén. En caso de conseguir una victoria contundente, se presume que se podría intentar un buen resultado en la ciudad de Oruro o perder con la menor cantidad de goles posibles; lo de Oruro no deja de preocupar al entrenador Boyacá, principalmente por su mayor altitud a la ciudad de La Paz, que es un escollo hasta ahora insalvable para el plantel venezolano.

Todos los países que tienen que jugar en la ciudad de La Paz siempre tienen la preocupación adicional del tema de la altura.

El hecho de que se dispute el partido revancha en la ciudad de Oruro, también ha traído problemas en la dirigencia del Minervén, que pedirá un resarcimiento económico a Bolívar, por el traslado de sede.

Se interiorizó de últimos acontecimientos

SAAVEDRA EXPLICARA HOY DETALLES DE VIAJE A EUROPA

José Saavedra Banzer, una vez llegó a La Paz de inmediato se interiorizó de los últimos acontecimientos suscitados en nuestro país.

Un hecho que no le gustó, fue el que se refiere al tema del partido por semifinal en la ciudad de La Paz, planteado por el comité organizador local, al Presidente de la Comision Organizadora de la Copa América, Romer Osuna.

El hecho de que se involucren a organismos cívicos, para tratar de persuadir al Comité Organizador de la Copa América, ha molestado al máximo ejecutivo de la Federación Boliviana de Fútbol.

Hoy, va a reunirse con los personeros del comité de organización local, para analizar cual es su posición, y además interiorizarse del camino que han decidido emprender.

Saavedra Banzer estuvo molesto con algún directivo local, con el que se va a reunir en las próximas horas.

EUROPA

El máximo ejecutivo de la FBF, ofrecerá hoy por la mañana, una conferencia de prensa en sus oficinas particulares de METROBOL.

En la reunión con la prensa, Saavedra explicará todos los pormenores de su visita a la sede de la Federación Internacional de Fútbol Asociado, además del avance de las gestiones en el Viejo Mundo.

Pese al hermetismo de la FIFA, se le dio a Saavedra las seguridades de que el informe que ha presentado la FBF, tuvo buena acogida en la sede del fútbol mundial.

De todas maneras, la decisión final, a cargo del comité disciplinario, encabezado por Pablo Porta, José Vilaseca y Rafael Esquivel, se pronunciará el 29 de este mes. Una sanción económica, por los hechos extradeportivos ocurridos el 2 de de abril, se descuenta.

José Saavedra Banzer titular de la FBF

"TOP SECRET" SUELDOS Y PRIMAS DE JUGADORES DE LA SELECCION

Cochabamba, 20 (Presencia) Por Edgar Tejerina - La Asociacion Nacional de Fútbol selló este sábado aquí un "Top Secret" al tema de sueldos y primas del cuerpo técnico y jugadores del seleccionado nacional de fútbol que juega la eliminatoria.

La Asociación de Cochabamba presidida por Wilge Lizarazu, mediante una carta y apoyada por las demás filiales del país, pidió al presidente Mauricio Gonzáles exigir a la cúpula federativa informes económicos al respecto, lo que fue esquivado con algunas explicaciones del dirigente, quien por el contrario pidió no tocar el tema "por el momento" a fin de no originar un sisma en el interior.

"No podemos exigir en este momento. No podemos dar a luz cuánto gana un "diablo" Etcheverry y cuando gana un Borja, no sabiendo que reacción de podría originar entre los demás integrantes del seleccionado que arreglaron con la federación", dijo Gonzáles a los asistentes a la cita nacional que se cumplió en el edificio de la avenida Libertador.

LIZARAZU

El presidente cochabambino que no quedó satisfecho con esta determinación, dijo que "no vamos a desmayar en este pedido, ya que tenemos derecho como asociación y como bolivianos de saber lo que se gasta en la selección. Es un tema que seguiremos insistiendo".

Lizarazu, entiende que no se busca un enfrentamiento con los dirigentes de la plana mayor de la Federación y que sabrán comprender ésta inquietud.

ESTA MAL

Los dirigentes de asociaciones, se mostraron preocupados por el accionar de la selección nacional y por unanimidad calificaron que el equipo Bolivia está mal.

Gonzáles, presidente de la ANF llevará la palabra al presidente federativo José Saavedra Banzer, con quién se reunirá el lunes en La Paz.

Aprovechando la escala que hace Bolívar

PERUANOS HABLARIAN CON CASTILLO EN LIMA

Lo de Ramiro Castillo al Alianza Lima puede avanzar estos días cuando el elenco celeste haga escala en la capital peruana, en su viaje a Puerto Ordáz, donde el miércoles jugará con Minervén de Venezuela.

"Chocolatín" está en la mira del elenco peruano. No hace mucho estuvieron en La Paz dirigentes del club para conversar con Bolívar y aunque el pase del jugador no es de la "Academia", se puede negociar su salida en medio contrato del jugador con el campeón nacional.

Si la oferta es buena, Ramiro podría emigrar otra vez al exterior.

El jugador, entre tanto, trabaja y juega por la celeste.

Bolívar viajará hoy a Lima donde pernoctará esta noche para seguir luego viaje mañana a Venezuela. Y como el cuerpo técnico ha dispuesto aprovechar la jornada en Lima para realizar una práctica, es que se puede dar otra vez el contacto con el jugador esta vez para definir posiblemente términos económicos.

Castillo está atravesando por un buen momento futbolístico, como que en la misma selección nacional se ha constituido en la manija del plantel.

No obstante el interés hecho público por el club peruano, a Ramiro Castillo se lo ve tranquilo. Por la experiencia que tiene sabe que si no se dá, seguirá con Bolívar hasta fin de temporada y llegar hasta donde se puede en la Copa "Libertadores de América".

LOPEZ INICIA GIRA INTERNACIONAL EL 29

La Paz, 20 abr (EFE).- El técnico de la seleccion boliviana de fútbol, Antonio López, anunció que el próximo 29 iniciará una gira por Chile, Perú, México y Estados Unidos, tanto para "espiar" a sus rivales como para gestionar permisos para seleccionados que juegan en esos países.

El entrenador informó que el cronograma de su viaje prevé estar en Lima el 1 de mayo, para establecer contactos con el Universitario de Deportes, donde juega el centrocampista Fernando Ochoaizpur.

Posteriormente, el 3 se trasladará a México con el propósito de cumplir una gestión similar ante el Hidalgo, club en el que milita el portero Carlos Leonel Trucco.

Finalmente, el 5 estará en Washington para gestionar ante el DC United la incorporación del mediocampista Marco Antonio Ercheverry y del delantero Jaime Moreno al equipo nacional. López anticipó también que las gestiones podrán ampliarse a Japón y España, países donde juegan Julio César Baldivieso y Juan Manuel Peña, en el Yokohama Marinos y el Valladolid, respectivamente.

"Todo depednerá de la respuesta que recibamos a las peticiones telefónicas que hemos realizado a los dirigentes de los clubes. Si es necesario tendremos que viajar", explicó López.

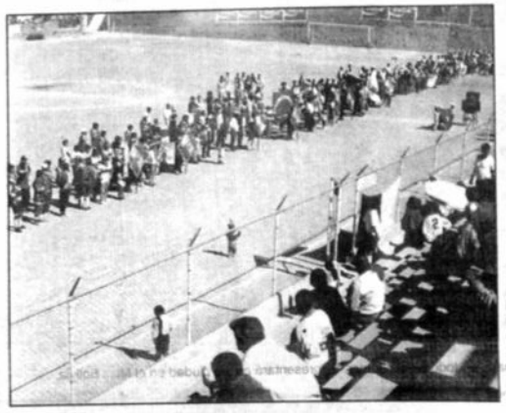
Escena de la inauguración del torneo de ADELPAZ con la participación de más de 100 equipos

LA NUEVA MISS LA PAZ

AMAYA OSUNA SOTOMAYOR

EN FUTBOL, DE LA SELECCIÓN

Amaya en todo su esplendor. Representará a esta ciudad en el Miss Bolivia.

Una elección ciertamente difícil, 17 hermosas jovencitas participaron el pasado viernes 18, del "Miss La Paz 1997". Bastante suspenso y gran derroche de elegancia, candor, simpatía y belleza fueron los ribetes que rodearon al concurso.

La simpática chiquilla del gráfico fue la elegida. Su nombre, Amaya Osuna Sotomayor. Con 1,71 de estatura y las siguientes medidas: 90-61-90, es la nueva representante de esta ciudad para el "Miss Bolivia".

"Es una muchacha con gran personalidad y una espiritualidad bastante pronunciada, respetuosa de los valores morales y con ganas de triunfar", dice, orgullosa, su mamá Sonia.

Amaya nació el 9 de noviembre de 1973, en Cochabamba. Culminó sus estudios en la carrera de Comunicación Social en la Universidad Católica. Integra el ballet folklórico de Chela Urquidi, le gusta pintar y pretende, en un futuro no muy lejano, realizarse dentro del campo comunicacional; se inclina por la producción televisiva, realizó sus prácticas guiadas en el Canal 11 de esta ciudad. Confiesa que le gusta el manejo de la cámara, la edición y "expresar mis propias ideas".

BELLEZAS DE NUESTRO DEPORTE

EL DEPORTE.-

¿Qué significa para tí ser Miss La Paz?

-Significa un reto superado, me llena bastante pero no es algo que sea la cumbre de mi vida; es una parte adicional, nada más.

¿Qué deportes te gustan?

-Me gustan aquellos en que se experimentan riesgos; tratar de superarlos es interesante.

¿Lograste alguna actuación destacada ?

-Lamentablemente, no. En gimnasia llegué hasta barras paralelas y lo dejé. Igual que en natación, llegué a competir en colegio y también lo abandoné. Lo que pasa es que no fui muy constante.

¿Qué importancia le concedes a la práctica deportiva ?

-Hay una frase común que resume aquello y dice "mente sana en cuerpo sano"; entonces, todos debemos practicar deporte, qué cosa más linda que ejercitarnos en algo que nos guste.

¿Te gusta asistir a los partidos de fútbol?

Sí, voy a aquellos partidos en los que juega la selección.

¿Te inclinas por un equipo en especial?

- No, antes era del The Strongest, pero ahora soy de la selección boliviana; es que con lo de las eliminatorias decidí inclinar mi apoyo pleno al seleccionado.

¿Algún jugador que admires?

-Me gusta Ruben Tufiño, porque juega con corazón.

¿Nos clasificamos al Mundial?

-Por supuesto, creo que todos los bolivianos anhelamos la idea de clasificarnos a Francia.

La madrugada del sábado la sorprendió con una de las alegrías más grandes de su vida. Se ganó el aplauso general. La tarde de ese día, ante el lente de Juan, posó para que usted pueda admirarla.

Juan Mamani

ANA ROSA CHAVEZ

Corey Baldock en Bolívar. Un caso poco frecuente

DESDE AUSTRALIA A BOLIVIA A APRENDER MAS DE FUTBOL

Desde hace veintidós días viene practicando en el plantel de Bolívar.

Llegó a nuestro país el pasado 29 de marzo y el 31 se incorporó al conjunto celeste. Se trata del arquero de nacionalidad australiana Corey Baldock Doyle, nacido en Canberra, la capital de su país, el 11 de junio de 1975.

Fue arquero del seleccionado sub-17 de Australia que participó en 1993 en el Campeonato Mundial de esa categoría, que se efectuó en Ecuador, siendo esa su más importante referencia como futbolista.

Jugó en dos equipos en su país, donde el fútbol aún no es profesional. Comenzó la práctica de este deporte en su ciudad natal siendo seleccionado de categorías infantiles; después pasó a jugar en el Marconi y luego al Spanish Club de la ciudad de Sidney, que es de donde vino a nuestro país.

Traductora mediante, pues nuestro entrevistado habla unicamente inglés y es muy poco lo que de español sabe en la actualidad, iniciamos el diálogo, preguntándole ¿cómo se animó a venir a Bolivia?

- Vine acá porque en Australia el fútbol no es tomado como un deporte profesional y lo que a mi me interesa es convertirme en un profesional de este deporte. Elegí a Bolivia como podía haber escogido cualquier otro lugar del mundo donde se me pueda brindar la oportunidad de alcanzar una formación a nivel profesional.

- ¿Cómo se concretó tu venida aquí precisamente?

- Mediante un amigo, que a la vez conocía a un señor allegado al Club Bolívar. Me dijeron que el fútbol sudamericano era mejor que el de otros lados y al darse la posibilidad la aproveché y vine cuanto antes.

- ¿Has encontrado aquí lo que buscabas?

- Sí, hay mucho. El fútbol aquí es practicado profesionalmente, al menos en Bolívar me debo sentir contento de haber llegado a un equipo en el que se trabaja en el nivel que yo quiero. Creo que tuve suerte de venir aquí y a un equipo que es campeón y que compite en torneos internacionales y tiene a muy buenos jugadores.

Baldock, junto a un canguro, animal originario de Australia.

Un deportista dispuesto a hacerse mejor. Eligió nuestro país para hacerse un verdadero profesional.

- El no saber español ¿está dificultando tu adaptación y aprendizaje?

- Ese no es un gran problema porque comprendo lo que el entrenador quiere que haga. Ahora es cierto que no existe una mejor comunicación con los otros jugadores; pero entiendo que poco a poco voy a ir aprendiendo y de ser necesario estudiaré este idioma para que el proceso sea más rápido y se me puedan hacer las cosas más fáciles. Hasta ahora, en lo que es el entrenamiento y la preparación el no comprender el idioma no ha sido un impedimento.

- ¿Qué tiempo te quedarás en Bolivia?

- El tiempo que este país lo quiera. Yo me quedaré cuanto sea necesario practicando fútbol profesionalmente. No tengo todavía un lapso de tiempo determinado.

- ¿Te gusta Bolivia?

- Sí, es un país muy diferente el mío y me siento bien.

- ¿En el aspecto físico cómo te sientes?

- Bien. No tuve problemas de ninguna clase, aunque al principio me pareció el trabajo muy fuerte; pero ahora ya no y físicamente me hallo en buenas condiciones pero me falta aprender mucho.

* * *

Por su parte el entrenador del campeón nacional, Bolívar, Luis Orozco, a quien pedimos su opinión sobre las condiciones del golero australiano, dijo que "es un muchacho que tiene condiciones y que por su entrega y responsabilidad ha llegado a ser apreciado por sus compañeros y por quienes integramos el cuerpo técnico".

Orozco, abundó en detalles con relación al arquero australiano diciendo que "con la experiencia que tenemos en Bolívar en lo que es el trabajo de adaptación, con él hicimos que en principio se le den cargas de trabajo de menor exigencia que la que tiene por ejemplo nuestro arquero Thomas N'Kono. Entonces lo que hacemos es llevar adelante un trabajo de a poco hasta llegar a niveles más altos. Creo, por las condiciones que tiene, que puede responder a medida que su adaptación sea más completa. Le ayuda además su juventud y sus condiciones físicas", señaló el adiestrador de la escuadra celeste.

* * *

De un continente a otro, que está practicamente al otro lado del planeta, vino Corey Baldock, con el afán de aprender más del fútbol, un deporte que dice que le gusta y en el que tiene por meta llegar a convertirse en arquero titular de un equipo profesional.

Juan Mamani

ALBERTO AREVALO

la revista
deportiva
THE STRONGEST.
Primer clasificado
a la fase semifinal

A los sesenta

El adversario de Oriente Petrolero en segunda fase de Copa Libertadores de América - Universidad Católica de Chile - está hoy de aniversario: cumple nada menos que sesenta años de existencia.

Considerado como el club futbolístico de mayores recursos en el vecino país, su sede social se ubica en la acomodada comuna de Las Condes y su estadio (San Carlos de Apoquindo) aparece casi a los pies de un sector cordillerano, en las afueras de Santiago.

La UC acredita a catorce mil socios y está presidida por Manuel Velez. Si bien es cierto dedica gran atención al fútbol puede vanagloriarse de fomentar otras veinte especialidades del deporte.

El escenario (donde alguna vez, también por la Libertadores, actuaron Bolívar y San José) dispone de una capacidad de veinte mil espectadores con dimensiones, en la cancha, de 108 x 68 metros.

Católica logró, a lo largo de las últimas tres temporadas, el subcampeonato chileno.

A media voz

"El deporte es, definitivamente, un magnífico campo de acción para que la gente se relacione...

"Sí, sobre todo cuando los involucrados pertenecen - o están ligados, al menos - a este noble quehacer de la cultura física.

"La alusión tiene que ver con un comentario que circuló con fundamentos en los pasillos del Libertador, un escenario que por obra y gracia de las circunstancias volvió a ponerse de moda...

"Dos popes del fútbol - no exentos, asimismo, de algunos devaneos políticos - comentaban "la suerte" y audacia de un hombre del fútbol, grandecito él, en presuntos afanes amorosos con una agraciada dama de la ciudad.

"Ella, en su momento, emergió (y no sólo por su curvilínea figura) en el deporte. No fue, precisamente, el fútbol la especialidad de sus amores, tampoco alcanzó la consagración, pero hay quienes no la olvidan, sobre todo en el siempre querido barrio de San Pedro.

"El, a su vez, aparece alejado - vaya a saberse las causas - del balompié, medio en el que supo ganarse un lugarcito.

"Ella, soltera, por fortuna, viene de un romance tormentoso, acaso porque las diferencias generacionales se notan y sus contemporáneos no le perdonan la inesperada elección.

" En fin, el poder tiene, por lo visto, sus atractivos.

" Después de todo, lo que la razón no puede explicar encuentra, a veces, fundamentos en el corazón.

" Los amigos del involucrado llegaban, en Tembladerani, a esa sabia conclusión.

" Dejaron constancia, eso sí, que no hablaban por envidia...

" Ojalá así sea.

" Hasta el lunes...

Lo dice Galeano

Eduardo Galeano

Eduardo Galeano es un escritor de primera. En sus líneas el fútbol tiene vigencia permanente.

Clarín de Buenos Aires acaba de entrevistarlo en una nota titulada Mendigo del buen fútbol. La alusión al episodio del 2 de abril, en el Hernando Siles, no estuvo ausente.

"Creo que en La Paz influyeron otros factores vinculados con una larga historia de rencores. Se echó leña al fuego en vísperas del partido. Y ocurrió lo que ocurrió. También me preocupó ver que la selección argentina jugó mal, y sospecho que la altura tuvo poco que ver, porque jugó mal desde el principio. Los bailaron desde que empezó el partido. Y en cuanto a lo de la violencia, habría que ver...la culpa de las lágrimas no la tiene el pañuelo. Las lágrimas no salen del pañuelo, van a parar ahí. Y el fútbol es la desembocadura de la violencia que viene de otros lugares. El mundo de fin de siglo es un mundo que trata mal a la gente, y no sólo a los pobres, a quienes castiga con privaciones feroces y humillaciones sin tregua. A los ricos también. Al que no condena al hambre lo condena al aburrimiento o a la soledad. Hay mucha frustración, y en las canchas suele ocurrir que esas frustraciones encuentran un lugar de desahogo".

PRESIONES

No deberá llamar la atención que el todavía extenso recorrido de las eliminatorias en Sudamérica se cargue de presiones.

Estas las sentirán, sobre todo los visitantes.

El fixture - valga recordarlo - marca para la selección nacional sólo una actuación en casa. Será aquella de julio, cuando Uruguay llegue al Hernando Siles.

Todo lo demás se jugará en terreno ajeno...

Algunos signos ya se dejan sentir.

Chile, por ejemplo, hará a un lado el tradicional estadio Nacional para dar paso al Monumental, un escenario donde se advierte en grado sumo la presencia del público.

La cuestión no pasa simplemente por el canon de alquiler. Tiene que ver, directamente, con la intención de hacer notar al adversario que se encuentra en feudo contrario. Venezuela deberá adecuarse a ese ambiente a fines de mes.

En Argentina pasa más o menos lo mismo. Julio Grondona dejó entrever que ante Perú podría dejar de utilizarse el reducto de River Plate para reemplazarlo por otro, con graderías más cercanas al campo de juego. Ya se sabe, a propósito, la influencia de las barras rioplatenses.

Los propios venezolanos no ocultan la intención de llevar a Bolivia y Ecuador a Valera y Maracaibo, respectivamente, ciudades caracterizadas por las altas temperaturas.

Cada cual, en tierra derecha, procurará alguna ventaja.

Bolivia deberá asumir, entonces, de antemano las dificultades con que se topará.

A los lógicos obstáculos meramente futbolísticos se añadirán otros. Para todos cabrá estar preparados.

Tarjeta roja al racismo

En el Viejo Continente se exhibirá este año un video denominado Tarjeta roja al racismo.

La idea condice con la conmemoración del Año contra el racismo.

Conocidas figuras futbolísticas - Faustino Asprilla, Eric Cantona, Fabrizio Ravanelli y Paul Ince, entre otros - participarán de la filmación.

El trabajo contendrá fines didácticos y será distribuido en clubes y establecimientos educacionales.

Su financiamiento - estimado en treinta mil dólares - lo tuvo a cargo la Unión Europea.

Los propiciantes han señalado que la intervención de conocidas figuras del fútbol contribuirá a la difusión del mensaje.

Precocidad en el tenis

La precocidad es una característica del tenis moderno. Ocurre que cada vez es menor la edad en que los elegidos alcanzan el éxito y el caso de la suiza Martina Hingis es todo un ejemplo.

A los dieciséis años, seis meses y un día se convirtió en la mejor jugadora del mundo.

Martina Hingis

Si se compara el dato con el correspondiente a Arantxa Sánchez Vicario - la española que hasta no hace mucho fue dueña del sitio de privilegio - surge de inmediato la diferencia.

Sí, porque la catalana obtuvo ese objetivo a los veintitrés años, un mes y diecinueve días.

Quien más cerca se encuentra de Martina en este sentido es Mónica Seles, que supo estar al frente del ranking con diecisiete años, tres meses y diecinueve días.

De cualquier forma, los tiempos recientes del tenis sólo registran a siete jugadoras que treparon a la cima en base a sistemas puntuables: Chris Evert, Martina Navratilova, Tracy Austin, Steffi Graf, Mónica Seles, Arantxa Sánchez y Martina Hingis.

Con permiso para copiar

la revista Deportiva PRESENCIA
TELEFONOS 372340 41 FAX 391040 TELEX 2659 BV
CASILLA DE CORREO 3276 CAJON POSTAL 10152

Redacción Central
Oscar Dorado V. (Director)
Gustavo Cortez, Alberto Arévalo, Johnny Molinedo, Pedro Sinfuentes, Jaime Aydón

Enc. Interior: Ana Rosa Chávez
Corresponsales: Gonzalo Valenzuela (Santa Cruz), Edgar Tejerina (Cochabamba), Quiltha Delence (Oruro), Favio Porcel (Sucre), Edgar Bohn (Potosí)

Serv. Internacional: EFE - AP - REUTER - ANSA
"El Gráfico", "Clarín" (Argentina), "La Tercera" (Chile), "Don Balón" (España), "El Telégrafo" (Ecuador), "Gazeta Esportiva" (Brasil), "El Nacional" (Venezuela), "La Mañana", "El País" (Uruguay), "El Mundo Deportivo" (España), "A Bola" (Portugal)

Fotógrafos: Juan Mamani, Pol Quentas
Asist. Redacción: Rafael Tórrez
Humor: Lalo Flores
Caricaturas: Javier Menchaca

LAS OPINIONES VERTIDAS POR COLABORADORES NO NECESARIAMENTE REFLEJAN EL PENSAMIENTO DE PRESENCIA.

Bolívar – Minervén
2a. FASE

Mañana llegan a Puerto Ordaz

HOY PARTE LA ILUSION CELESTE

El campeón nacional, Bolívar emprenderá viaje hoy por la mañana a Puerto Ordaz, para enfrentar el primer partido de la segunda fase de Copa Libertadores de América ante el Minervén, en cotejo que se jugará el miércoles de las 20:00 horas en el Complejo Deportivo de "Cachamay".

ITINERARIO

El campeón nacional, en principio, viaja hoy hasta la ciudad de Lima - Perú donde pernoctará y entrenará en horas de la tarde en el escenario de la Federación Peruana de Fútbol. Mañana se ausentarán de Lima en horario matinal, para dirigirse a Ecuador donde la aeronave de Avianca realizará una escala técnica, para luego dirigirse hasta Caracas donde la delegación del campeón nacional debe abordar otra nave que los llevará hasta Puerto Ordaz.

RECONOCIMIENTO

Si todo sale como esta estipulado en el cronograma de viaje, Bolívar llegaría a Puerto Ordaz en horas de la tarde y por la noche el equipo realizaría el reconocimiento del terreno de juego del Complejo Deportivo "Cachamay".

La delegación está integrada por 18 futbolistas y presidirá la delegación el dirigente Félix Romano; la nómina de jugadores es la siguiente: Thomas NKono, Darío Rojas ,Miguel Angel Rimba , Tito Montaño, Eduardo Jiguchi, Juan Carlos Ruiz, Iván Castillo, Marco Sandy, Rafael Salguero, Vladimir Soria, Luis Héctor Cristaldo, Carlos Borja, Ramiro Castillo, José Fernández, Antonio Vidal González, Richard Cueto, Dimas Flores y Sergio Joao.

Técnico: Luis Orozco; preparador físico: Juan Mejía; médico: Miguel Elías Saiduni; fisioterapeuta: Omar Rocha; kinesiólogo: Lino Vargas; utilero: Oscar Montes.

Los celestes, en su trabajo de ayer.

"VIAJAMOS CON MENTALIDAD GANADORA"

Luis Orozco, entrenador de Bolívar exteriorizó su optimismo en la incursión que realizará el equipo celeste a tierras venezolanas.

"Bolívar irá a ganar a Puerto Ordaz, ya que si ingresamos al terreno de juego con el objetivo de lograr un empate es como si estuviéramos jugando para perder", señaló el técnico de Bolívar.

Más adelante dijo: "sabemos que Minervén tiene jugadores rápidos, especialmente en el ataque por lo que nosotros tomaremos nuestras previsiones pensando copar el mediocampo y de ahí buscar el contragolpe porque tenemos jugadores hábiles y rápidos", aclaró.

Más adelante dijo que el principal fundamento que mostrarán se fundamentará en el buen trato al balón que tiene el equipo: "buscaremos presentar un juego sólido en todas las líneas, felizmente podremos contar con todos los futbolistas y de esta forma presentar un esquema que nos permita luchar y conseguir las unidades en juego. Es verdad que será un partido difícil y exigente y más aun ante un rival que seguramente buscará también lograr el triunfo, sin embargo Bolívar trabajó bastante bien durante esta semana, vamos con la mentalidad ganadora y con el objetivo de demostrar que el fútbol nacional a nivel de clubes también a elevado su nivel técnico", concluyó.

HABRA CUIDADO EN LA ALIMENTACION

El cuerpo médico de Bolívar, tiene bastante confianza en su incursión en Puerto Ordaz, debido a que se tiene experiencias de visitas anteriores los que arrojaron buenos resultados.

"Podremos contar con todos los futbolistas ya que se encuentran en buenas condiciones, esperemos que no suceda nada y que Bolívar pueda presentar todo su potencial futbolístico", dijo el médico del equipo Miguel Elías Saiduni.

En relación a las previsiones que se van tomando para soportar las altas temperaturas dijo: "ya tenemos experiencia en este sentido porque el 94 también con Bolívar y con la Selección Nacional estuvimos en Puerto Ordaz, es por eso que se tomaran las precauciones necesarias inclusive en el aspecto de la alimentación", concluyó.

"CONFIAMOS EN LA VICTORIA" (CASTILLO)

Hay confianza en el grupo de jugadores que hoy viajarán a Venezuela, para el compromiso ante Minervén.

Ramiro Castillo, cuota de talento del equipo celeste no deja de mencionar que será un rival complicado el Minervén, pero se ampara en los buenos jugadores que cuenta el campeón nacional.

"No es lo mismo jugar el torneo local que una Copa Libertadores de América, porque en el torneo internacional los partidos siempre son más trabados se lucha más en medio campo", dijo Castillo.

"A ello se suma que en este tipo de cotejos, el futbolista siempre trata de mostrarse porque es como una especie de vitrina, pero aparte de ello uno siempre debe aportar al juego de conjunto; en esta incursión esperamos que Bolívar muestre su juego en el partido y podamos sacar un resultado favorable", manifestó.

CARLOS BORJA

El capitán del equipo, Carlos Fernando Borja expresó que "como siempre jugar en Puerto Ordaz es difícil, no sólo por lo que significa el rival sino fundamentalmente por otros aspectos como el calor la humedad, pero Bolívar está mentalizado para sacar un buen resultado, somos concientes que tropezaremos con grandes dificultades, sin embargo viajamos con la misión de sumar los puntos en disputa y de esa forma poder tener mayor tranquilidad", afirmó.

El optimismo es generalizado.

Para la revancha

BOLIVAR A ORURO, DOS DIAS ANTES

Dirigentes de Bolívar confirmaron que el cotejo de revancha se jugará el 7 de mayo en Oruro, por lo que dispusieron que el campeón nacional se trasladará a esa ciudad el 5 de mayo con la finalidad de ambientarse al terreno de juego.

El entrenador Luis Orozco junto al médico del plantel Miguel Elías Saiduni coincideron en señalar que se debe viajar a Oruro con algunos días de anticipación a fin de que en la parte técnico-táctica no se tropiece con ningún problema, "los jugadores tienen que ambientarse al terreno de juego y también a la iluminación, aparte se debe tomar en cuenta la parte de alimentación y la adaptación que servirá bastante al plantel", afirmó Elías.

Por su parte Luis Orozco reconoció la dificultad del cotejo: "somos concientes que serán partidos difíciles tanto en Puerto Ordaz como en Oruro, por ello nosotros estamos planificando con antelación el trabajo que efectuaremos para estos dos partidos de Copa Libertadores de América", concluyó.

Oriente U. Catolica

2a. FASE

Todavía no se decidió escenario de los partidos

"PANCHO" SA QUIERE RECUPERAR BUEN NIVEL FUTBOLISTICO

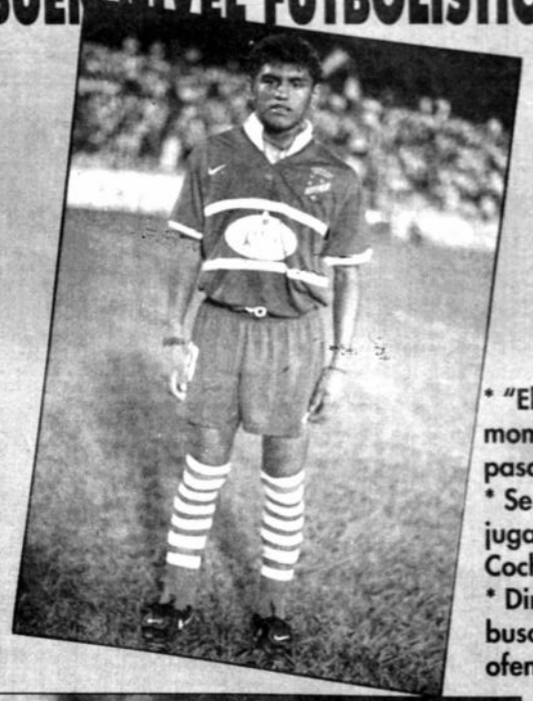

Roger "Sucha" Suárez, se confía en que con su recuperación volverá la alegría a la parcialidad verdolaga.

Santa Cruz, 20 (Presencia) por Gonzalo Valenzuela.- La postergación hasta mayo de los partidos contra Universidad Católica por la segunda vuelta de la Copa Libertadores de América, le van a permitir al técnico de Oriente Petrolero, Francisco Sá tratar de recuperar el nivel futbolístico que mostró este equipo cuando enfrentó a Bolivar, Guaraní y Cerro Porteño, en la primera fase de la Copa Libertadores de América, ya que es evidente que en este momento, hay un pronunciado bajón en la escuadra "refinera".

Francisco Sá apuesta a esa recuperación, porque está convencido que el mal momento va a pasar y que sus dirigidos recuperarán el nivel que realmente tienen, porque también está seguro que si eso no sucede, la chance de clasificar a la siguiente fase de la Copa Libertadores será mínima, tomando en cuenta el potencial futbolístico de su próximo rival.

Oriente Petrolero está abocado a dos campeonatos, pero es probable que antes de concluir el presente mes de abril, la situación se clarifique, ya que de no lograr clasificar a la seguda etapa del campeonato liguero, lo cual es muy probable si uno mira la tabla de posiciones, toda la atención se volcará a los partidos de la Copa.

REFUERZO

Es probable, pero todo dependerá del aspecto económico, que Oriente Petrolero se refuerce para jugar los partidos contra Universidad Católica. Hace algunas horas el técnico Sa dejó establecido que tiene el panorama claro a este respecto, pero que la cosa no pasa sólo por su deseo, sino por lo que puedan hacer los dirigentes en materia económica.

* "El mal momento va a pasar"
* Se podría jugar en Cochabamba
* Directivos buscan volante ofensivo

Oriente Petrolero, con la moral alta para enfrentar a Universidad Católica.

Francisco Sá.

Toda apunta que si la llegada de ese refuerzo se concreta, será un volante ofensivo. En este momento nadie habla del tema, y mucho menos del nombre del jugador que llegaría para reforzar el plantel.

Además que para los partidos de la Copa Libertadores, el técnico podrá contar con el concurso del paraguayo Buenaventura Ferreyra, quien con su experiencia demostró en los anteriores partidos, lo importante que es en este tipo de competencias.

ESTADIO

Como en todos los clubes nacionales, el dinero es lo que más falta en Oriente Petrolero y precisamente esta es una de las preocupaciones de su directorio, ya que son conscientes de las necesidades que tendrán que afrontar antes de que los chilenos vengan a jugar al país.

Y precisamente el escenario del partido es algo que les quita el sueño a los directivos del subcampeón, porque después del déficit sufrido en la primera fase copera, no se quiere repetir esa experiencia. Aún no hay seguridad de que el estadio de Real Santa Cruz pueda ser utilizado para el partido contra Universidad Católica y por lo tanto hay dirigentes que apuestan a que ese compromiso se juegue en Cochabamba, pero esta vez procurando que la afición de esa ciudad se vuelque masivamente a apoyar al representante boliviano. Para ello hay el criterio de realizar anticipadamente una campaña en la misma ciudad de Cochabamba.

También el cuerpo técnico quiere saber con anticipación donde se jugará el partido, para tomar sus providencias, especialmente si hay la necesidad de ambientarse a la altura.

Bajón de equipo capitalino causa preocupación

INDEPENDIENTE PONE EN CUERDA FLOJA A JUGADORES Y TECNICO

Juan Farías

Sucre, 20 (Presencia) por Favio Porcel.- Lo de Independiente ya es preocupante. La derrota sufrida en La Paz ante Bolivar e Independiente en una aguda crisis que puede desembocar en la separación de varios jugadores e incluso en la renuncia del técnico Juan Farías.

El directorio de Independiente se reunirá en horas de la noche de este lunes a objeto de analizar la situación del plantel.

Se anticipa la toma de importantes decisiones. La semana pasada fueron separados del plantel cuatro jugadores .

Con la derrota frente a Bolivar, Independiente suma cinco derrotas consecutivas. Cayó en La Paz ante Chaco, The Strongest y en Sucre ante Chaco y San José. Juan Farías sumó su tercera derrota como técnico.

"No quiero anticipar las determinaciones que adoptará el directorio. Vamos a ver que hacemos" , dijo brevemente Luis García, presidente del club Independiente Petrolero.

El plantel retornó de La Paz poco antes del mediodía. Nadie quiso opinar respecto al partido. Parece que los jugadores decidieron no conversar con la prensa.

Independiente volverá a las prácticas la mañana de este lunes a órdenes de Juan Farías en su reducto de Alto Garcilazo. Como generalmente acontece, cuerpo técnico y jugadores se reunirán para efectuar una evaluación del último partido.

Público y periodista coincidieron en señalar que la situación de Independiente es extremadamente delicada y que de no revertir la misma su permanencia en la Liga corre peligro. En la tabla de los decensos aparece en la penúltima ubicación.

Según se pudo saber el directorio de Independiente pretende reforzar su plantel con la contratación de un portero, un saguero, un volante ofensivo y un centro delantero. También se comentó sobre la necesidad de gestionar el regreso de Pedro Rioja. "Nos esta haciendo falta", se comentó.

Lamentablemente, las recientes contrataciones no esta respondiendo. Se cuestiona la contratación del brasileño Carlos da Silva.

EL SABADO LOS K'JARKAS EN LA "CASA DEL TIGRE"

Los K'jarkas, el prestigioso grupo folklórico nacional, se presentará el próximo sábado en la "Casa del Tigre", en un concierto que cuanta con el auspicio del directorio del Club The Strongest.

La información fue proporcionada por Miguel Achá, integrante del directorio de la entidad surineaga, quien al mismo tiempo señaló que dicha actuación comenzara a las 20:00 horas y que el precio de las entradas para la misma será de 25 dólares.

La venta de las localidades se producirá en los mismos puntos donde se venderán las entradas para una actuación que se desarrollará en el Teatro al Aire Libre.

NO HAY REUNION

Esta noche no se reunirá el directorio atigrado, como habitualmente lo venía haciendo los días lunes.

Se indicó que no hay temas de importancia a ser considerados, por lo que los dirigentes determinaron postergar la reunión probablemente para el venidero jueves en horas de la noche.

EQUIPO DESCANSA

El primer plantel atigrado tendrá jornada de descanso hoy, para volver a entrenamientos mañana martes.

El próximo compromiso del plantel que es dirigido por el español Manolo Nuñez será el venidero 30 de abril, cuando enfrente a Independiente, en cotejo que se jugará en el Estadio Patria.

Con Destroyers el viernes

WILSTER JUGARA EN ESTADIO CAPRILES

Cochabamba 20 (Presencia) por Edgar Tejerina - Wilstermann jugará "en medio estadio" su próximo y último partido de local del torneo apertura de fútbol ante Destroyers aquí.

La administración del estadio "Capriles" dispuso el cierre del escenario de Cala Cala desde el 25 del presente mes, pero a fin de no perjudicar al crédito cochabambino, ordenó que se habiliten las curvas norte y sur, como la tribuna de general. La de preferencia no podrá ser utilizada, ya que allí se cumplen trabajos en el palco de prensa escrita, el ascensor y ambientes interiores. "Ya se comunicó de esta situación a la dirigencia de Wilstermann", sostuvo el administrador Angel Dalenz, quien se mostró satisfecho por los trabajos que serán concluidos hasta fin de mes.

CANCHA UPB

La Universidad Privada Boliviana, anunció el mejoramiento de su cancha que tiene en el camino a Quillacollo. Allí se construirán camarines esta semana y también se ampliará el escenario para que tenga sus medidas reglamentarias.

"No podemos dejar pasar una oportunidad como la Copa América, para mejorar y hacer que se conozca nuestra cancha", dijo Marco Luque, encargado de deportes de esa casa superior de estudios.

MANACO

En el escenario del Compleo Manaco, se concluyeron los trabajos de mejoramiento de sus camarines. Esta semana se inicia el mejoramiento del cesped, requisito indispensable para que sea tomado en cuenta para la Copa.

Willy Soria, dijo que si el campo no se mejora, será descartado y el comité organizador habilitará la cancha de Vinto, que en este momento presenta un césped de primera, pero que lamentablemente ese campo aún no tiene camarines.

Estadio Félix Capriles

Número 248

POR JOBE

GRAMA DEPORTE

Bs. 100.-

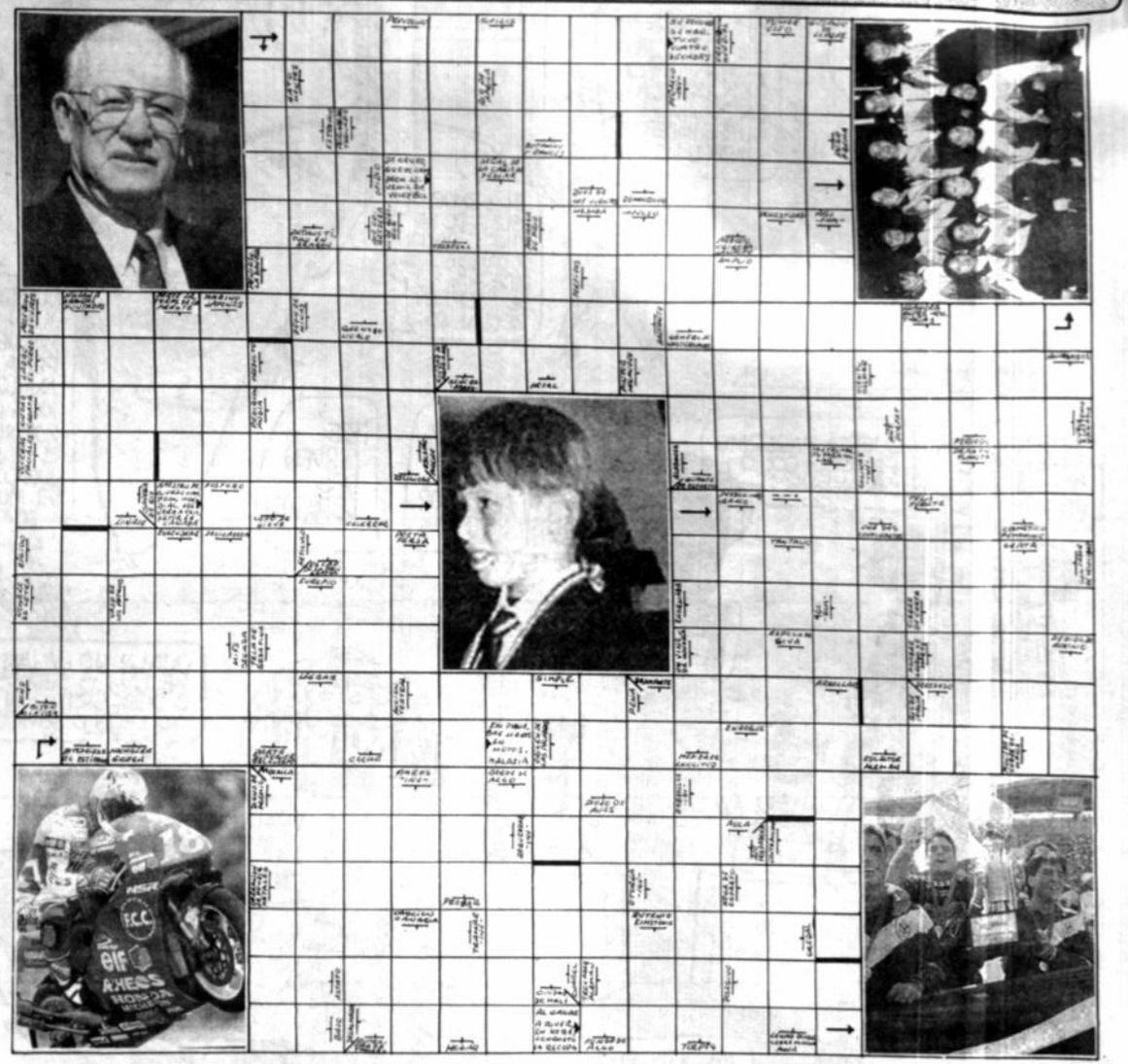

GRAMA-DEPORTE es un entretenimiento de palabras cruzadas con datos deportivos nacionales internacionales, tanto de hoy como del pasado. Se usan palabras de términos empleados en diccionarios y otras obras de consulta, sin tomar vocablos de idiomas extranjeros salvo aquellos correspondientes a nombres propios.

Este juego de palabras se resuelve siguiendo las indicaciones del esquema, generalmente de izquierda a derecha, o viceversa cuando así se especifique; también se toman en cuenta la dirección de las flechas.

Las soluciones, para confrontación de los aficionados, saldrán la semana siguiente a la publicación de este pequeño desafío distractivo.

Entre las respuestas correctas que lleguen a PRESENCIA (Av. Mariscal Santa Cruz, edificio Esperanza) hasta las 12 horas del sábado (en el interior hasta el día viernes en nuestras agencias) sortearemos semanalmente Bs. 100.-

Nombre ..... CI .....

Dirección ..... Ciudad .....

La solución y el nombre del ganador se publicará los días martes

No es el plantel de otros años

CATOLICA EN BUSCA DE SU IDENTIDAD

Oriente U. Católica

2a. FASE

Santiago de Chile, 20 (Alexis Cares "La Tercera"). - Universidad Católica no es el mismo equipo de hace dos años atrás. Por lo menos, su propuesta, ahora, con otros nombres, pasa por otro fundamento.

No es la Universidad Católica arrolladora, la que va a enfrentar a Oriente Petrolero, sino más bien, un equipo que trata de encarar este desafío, bajo la batuta de Fernando Carvallo, con más despliegue de conjunto.

Se trata, de un equipo en búsqueda de una identidad, que no ha podido recuperar, en los últimos años.

El retorno del argentino Alberto Acosta no ha sido la solución que todos esperaban. Con las mismas ganas y el ímpetu a mil, el goleador no es el de antes. Se pierde goles inimaginables para su temporada 94-95. Quizás sin la presencia de su gran amigo y socio de cancha Néstor Raúl Gorosito sea un hecho de peso para explicar la baja del "Beto". Y si así fuera, los dardos apuntarían a otro futbolista de tierra transandina. David Carlos Nazareno Bisconti, tras cuatro años de permanencia en la liga japonesa, asomó como un sucesor legítimo del "Pipo" Gorosito. Sin embargo, su estilo es diferente. No posee el sentido habilitador del crespo que hoy deslumbra en San Lorenzo. Es más bien un volante enganchado que, contrariamente a lo de Gorosito, llega bastante al gol. Pero de ahí a ser el nutriente que Acosta necesita, hay bastante trecho.

El retorno de Ricardo Lunari -otro de los argentinos de la UC- es un aporte, pero tampoco es la reedición mejorada de lo que el rosarino entregó en su brillante temporada de 1993. En ese año, Lunari fue el motor de la campaña que culminó en Sao Paulo, disputándole la Copa Libertadores a uno de los mejores planteles de los tiempos tiempos.

Con todo, Universidad Católica tiene las condiciones para dar pelea en esta tradicional competición. El cuarto aporte extranjero está representado por el brasileño Café, un delantero retrasado a una función de volante.

¿Resultado? Lógico: cuando se proyecta en ofensiva es una suma, un peligro, pero defendiendo muestra las falencias propias del desconocimiento del puesto. Andrés Romero, por años dueño de la banda derecha de la zaga, es la alternativa en caso de que el moreno paulista no satisfaga la planificación de Fernando Carvallo.

Pero sin duda que lo más fuerte de la zaga estudiantil arranca de la presencia del fuerte y espigado Javier Margas. El ex colocolino es el bastión del fondo católico. El estilo del seleccionado chileno es conocido desde sus tiempos en Colo Colo: mucha fuerza, algo de torpeza, entrega generosa, pierna fuerte, personalidad y cabezazo ofensivo bastante eficaz.

El esperado proyecto de Dante Poli (muchos chilenos pensaron el '93 que era la reencarnación del gran Elías Figueroa) se ha estancado. A tal punto que ni siquiera es la pareja de Margas en el centro de la defensa. Lo es el experimentado Nelson Parraguez, quien por años se desempeñó como volante de contención.

La banda izquierda de la zaga pertenece sin dudas a Nelson Garrido, un zurdo que ha ganado presencia y regularidad, aunque su peso diste mucho de ser decisivo.

Tras esta línea de cuatro que practica la zona, se para Nelson Tapia. El portero de la Selección camina con paso seguro y cada vez entrega mayor seguridad tanto en su club como en el representativo nacional.

Alberto Acosta, fundamental en el ataque de Universidad Católica.

Margas, en uno de los festejos de su equipo.

Anibal González.

El mediocampo de este equipo es todo un caso. Los hombres de contención son los veteranos Mario Lepe (cumplió 31 el 25 de marzo) y Jaime Pizarro (el otrora gran capitán colocolino que suma 33 años). Esta dupla cumple, pero jamás desequilibra ni trasunta como lo hubiera hecho en otros tiempos. Los años pasan y ello se nota en Lepe y Pizarro. Su máximo lo dieron hace bastante. Difícil esperar que lo den ahora, cuando el retiro ya es una palabra que conjugan más seguido.

La movilidad y explosión de salida recae en el trabajo de Lunari. La energía y vitalidad del volante va acompañado además por una entrega y amor a la camiseta que no admite dudas.

De Bisconti, ya se dijo lo lejos que está de ser o proporcionar lo que Néstor Gorosito dejó como sello inigualable en canchas chilenas.

Luis Pérez, por último, tienen 32 años y las lesiones convierten su aporte en algo demasiado intermitente.

En ataque, el panorama no es del todo alentador. El fuerte de la responsabilidad descansa en los hombros de Alberto Acosta. ¿Y si el "Beto no está? No hay mucho. El habilidoso goleador Aníbal "Tunga" González cumplió 34 años aunque conserva intacto todo su potencial de delantero complicado para marcar, inteligente, ladino. Seguro que habrá refuerzos porque aparte de esta dupla no aparece ningún otro nombre que otorgue garantías.

Está el joven Patricio Galaz (20 años), quien se proyectó como toda una promesa en el mundial sub 17 de Japón (1993) cuando Chile atrapó el tercer lugar del orbe tras Nigeria y Ganha.

Sin embrago, la consolidación de Galaz todavía es tema pendiente. El año pasado estuvo a préstamo en un club que descendió sin apelaciones (Atacama) y sólo ahora asoma con algo más de madurez futbolística. Y no hay más. Católica cree, aunque su fe no tenga demasiado sustento en el uno a uno de sus cruzados...

PLANTEL

El equipo de Universidad Católica lo dirige el técnico Fernando Carvallo y lo integran los siguientes futbolistas:

Arqueros:
Nelson Tapia y Alex Varas.

Defensores:
Andrés Romero, Dante Poli, Nelson Parraguez, Alejandro Osorio, Javier Margas, Luis Pérez, Francisco Flores y Nelson Garrido.

Volantes:
Jaime Pizarro, Mario Lepe, Pedro Hormazabal, Rodrigo Gómez, Claudio Lizarra, Claudio Soliz.

Atacantes:
Aníbal González, David Bisconti, Alberto Acosta, Luis Díaz, Mauricio Segarra, Patricio Galaz y Café.

Carlos Espínola, el paraguayo que dejó su sello de gol en Bolívar

"MARCABA GOLES EN TODOS LOS PARTIDOS"

Lo encontramos en Asunción, en el Hotel Excelsior, cuando fue a visitar a Bolívar, donde tiene todavía algunos ex compañeros.

La ocasión no podía desaprovecharla Carlos Espínola, el goleador paraguayo que jugó en la "Academia" a fines de los 70 y comienzos de los 80. Se estrechó en un emotivo abrazo con Carlos Borja. "Fuimos compañeros de equipo, él comenzaba cuando jugué en Bolívar".

Más de un bolivarista debe recordar a Espínola, en especial sus goles. Y es que Espínola dejó gratos recuerdos en Bolivia. Ahora está dedicado a la dirección técnica. Dirige al equipo del club Libertad que participa en la Liga Paraguaya de Fútbol y también es entrenador de la selección sub-20, aquella que participó con éxito en el "Juventud de América" disputado en Chile.

"El fútbol paraguayo ha tenido un levante importante en los últimos años a nivel de selecciones, siendo un reflejo fiel la campaña que realiza la selección mayor en las eliminatorias sudamericanas".

GUSTAVO CORTEZ

NOSTALGIAS

Carlos Melanio tiene 42 años. Nació en Asunción el primero de enero del '55.

Se emociona al recordar sus pasajes de futbolista.

- Se acuerda cómo llegó a jugar en Bolivia?

- Libertad salió campeón el '76 en el fútbol paraguayo, el '77 fuimos subcampeones. Yo era el goleador. A mediados del '78 jugamos las semifinales y esos partidos estaba mirando el profesor Ramiro Blacutt con un dirigente de Bolívar. Entonces me hablaron y querían que vaya a jugar a Bolivia el octogonal final. Acepté al terminar la temporada acá. Tuve la satisfacción de tener grandes compañeros, como Carlos Aragonés, Miguel Aguilar, Jesús Reynaldo, Conrado Jiménez, Luis Gregorio Gallo, Ricardo Troncone y otros. Creo que fue una base extraordinaria incluso de la Selección Nacional que jugó el repechaje con Hungría para el campeonato mundial de Argentina '78.

Tuve la satisfacción de ser campeón con ellos, y también jugué la Copa Libertadores de América. Hicimos una buena campaña. Lastimosamente entonces se clasificaba sólo uno por grupo. Recuerdo también que ya entonces la ilusión del señor Mario Mercado era salir campeón de la copa.

Carlos Espínola (derecha) junto al yugoslavo Stephan Matic. Fue el '78.

> "Don Mario Mercado fue como un padre para mí. Su muerte ha sido una gran pérdida"

- Qué recuerda a propósito de don Mario?

- Como persona fue extraordinaria. Era como un padre para nosotros, principalmente para mí. Según recuerdo, él era alcalde de La Paz en esa época, estaba muy cerca de mi hotel y casi todas las mañanas lo visitaba para hablar de fútbol. Yo pienso que fue una gran pérdida su muerte. Me enteré que lo sucedió el hijo.

- Qué recuerda de su paso por Bolívar?

- Recuerdo que en todos los partidos marcaba goles. No me acuerdo la cantidad de goles que hice, pero fueron muchos. Un partido que no olvido fue un clásico que jugamos en estadio lleno. The Strongest nos ganaba 2-0 en el primer tiempo, pero terminamos ganando nosotros 3-2 con dos goles míos. Ahí sí me metí en el cariño de la hinchada. Otro cotejo que recuerdo es con San José en Tembladerani. Ganamos 4-1 y yo hice los cuatro goles.

- Una vez campeón con Bolívar entonces ...

- Sí. Lo ganamos si mal no recuerdo en Santa Cruz ante Wilstermann. En ese equipo jugaba un gran amigo paraguayo que falleció, el "cato" Cabrera. Teníamos un buen equipo. Recuerdo que la selección que peleó por ir a la Copa Argentina '78 era prácticamente Bolívar. Y una vez Ramiro Blacutt me dijo que podía ir también a la selección. Me comentó que podía tener un lugar, el de Tamayo Jiménez, de quien dijo que tomaba mucho. Así que también estuve cerca de integrar la selección boliviana. Algo grato es que llegué y salí bien del club.

ANTECEDENTES

Carlos recorrió un largo camino en el fútbol y vistió la casaca de importantes clubes, incluso europeos.

Comenzó en el club Libertad, allá el año '69. Con este cuadro fue campeón paraguayo y jugó Copa Libertadores de América. Jugó en Bolívar el '78 y '79. El '80 volvió a Paraguay para militar en Cerro Porteño y ser goleador del torneo nacional. El '81 se fue a México. Jugó en León. Luego partió a España, integró el Deportivo La Coruña. El '85 regresó a su país. Jugó en Deportivo Iteño y colgó al año siguiente los botines vistiendo la camiseta del Cerro Corá.

HOY TECNICO

- Cómo le va ahora como técnico?

- Estoy bien. El año pasado con Libertad estuvimos en semifinales. Por poquito no jugamos las finales. Este año renovamos contrato, estamos segundos en la tabla. Lo más importante ha sido mi designación para que dirija a la selección sub-20 en Chile.

- Cómo recibió la clasificación de Bolivia al mundial '94?

- Con gran satisfacción, con decirle que fue uno de mis motivos para viajar a Estados Unidos y ver el torneo, le digo todo. Vi la inauguración. Por esas cosas del fútbol perdió ante Alemania. Yo pienso que Bolivia tuvo siempre grandes futbolistas, lo que le faltó fue organización y roce internacional para progresar más. Y ahora veo que después de ganarle a la Argentina, Bolivia está a un paso de demostrar que puede llegar entre los mejores cuatro de Sudamérica al próximo mundial.

- Para terminar qué quisiera decirle a la gente de Bolivia?

- Mi saludo más afectuoso, en especial a la hinchada de Bolívar.