HEMEROTECA

TOYOTA
Entrega Inmediata
Doble Cabina 4WD
HILUX
100% JAPONES
TOYOSA

PRESENCIA

MATUTINO FUNDADO EL 28 DE MARZO DE 1952 - AÑO XLV - Nº 13.865

LA PAZ, BOLIVIA, LUNES 14 DE ABRIL DE 1997 - 58 PAGINAS - PRECIO: LA PAZ Y EL PAIS, **Bs. 3.00**

Sus: 29.000
TOYOTA
Land Cruiser
PRADO
100% JAPONES
TOYOSA

En esta Edición

Exija

Papa
En Sarajevo, Juan Pablo II pidió por el perdón entre bosnianos y por el respeto a los derechos humanos. (PRESENCIA del Mundo, página 6).

MRTA
Las esposas de los 72 rehenes clamaron por una pronta solución de la crisis. (PRESENCIA del Mundo, página 8).

Tarija

Un homenaje a la tierra chapaca.

Andinos
Con Perú o sin Perú, los países andinos creen que la Comunidad Andina sobrevivirá. (Página 5)

Problemas
Suspensiones ocasionan caos en los tribunales; cinco jueces trabajan por diez. (Página 7)

Agresión
Tres "leopardos" enjuician a Evo Morales por agresión. (Página 7)

El Dólar
1$us = Bs5,24

Si no quiere llegar a la Corte Interamericana de Justicia por Amayapampa

Bolivia obligada a cumplir las sugerencias de la OEA

La Comisión Interamericana de Derechos Humanos de la OEA emitirá un informe sobre la masacre de Amayapampa. Sus recomendaciones deberán ser cumplidas porque, de lo contrario, esa instancia interpondría una demanda contra Bolivia ante la Corte Interamericana de Justicia. El riesgo: ser sentenciada por violar los derechos humanos, lo que daría lugar a la suspensión de donaciones e incluso una eventual descertificación de EE.UU.

Página 5

Martín Balcázar

OEA EN **AMAYAPAMPA.-** *Los miembros de la Comisión Interamericana de Derechos Humanos de la OEA escucharon los testimonios de los mineros. ¿Cuál será la conclusión a la que arriben?*

Con amplia agenda

Obispos se reúnen en Asamblea Ordinaria

El presidente de la Conferencia Episcopal de Bolivia, monseñor Edmundo Abastoflor, inaugurará el encuentro. El martes se elegirá la directiva, la cual podría ser cambiada o ratificada.

Página 4

Archivo

MENSAJE.- *Monseñor Edmundo Abastoflor está a la cabeza de la Conferencia Episcopal dos gestiones consecutivas. Hoy dará su mensaje de apertura.*

COB contra Estado que ya no existe

Salud inicia ayuno; pero no se avisó a las bases

A pesar de que se confirmó anoche que los trabajadores en salud comenzarán hoy la huelga de hambre, el personal de los hospitales del Quemado y de Clínicas no sabía nada.

Página 4

Sulaina

TODO CAMBIA.- *Todo se transforma, menos la COB que lucha contra fantasmas del pasado.*

Capitalizadora Chaco tratará de entenderse con los trabajadores

Gobierno evalúa y los petroleros amenazan

El secretario ejecutivo de la Federación de Trabajadores Petroleros, David Coulthard, confirmó que hoy negociarán el tema salarial con Chaco S.A.; sin embargo, para esta empresa sólo será un encuentro de cortesía.

Página 10

Archivo

TIENEN LA PALABRA.- *Goni y su equipo económico capitalizador deberán decir si cumplieron o no con la promesa salarial que hicieran a los trabajadores.*

BOLIVIANO, TÚ TIENES DERECHO A:

- El Seguro de Vejez, seas trabajador asalariado o trabajador independiente, y si has cumplido 65 años.
- Protección, asistencia técnico legal gratuita y facilidades en trámites policiales y/o administrativos.
- A la prestación de servicios médicos integrales sin costo alguno, debiendo afiliarte en tu municipio o en la Caja Nacional de Salud.

M.C.S.

Bolivia, paso a paso

Brasil: Videofilmadoras, nueva arma de los derechos humanos

Por Mario Osava

Las videofilmadoras, manejadas clandestinamente, se convirtieron repentinamente en el más importante aliado de los derechos humanos en Brasil y, como tal, en el enemigo número uno de la violencia policial.

El secretario de Seguridad Pública de Rio de Janeiro, Nilton Cerqueira, acusó al crimen organizado, especialmente al narcotráfico, de estimular una "industria de filmaciones" para desmoralizar a la policía.

Su sospecha se basa en una investigación de la propia policía, que comprobó la venta inusual de más de cien cámaras de video en las últimas semanas en Bangú, un barrio pobre de la zona oeste de Rio de Janeiro.

En los alrededores de esa localidad fue que la Policía Militar torturó a jóvenes. Las imágenes de la vejaciones fueron exhibidas el día 7 por la red de televisión Globo, la de mayor audiencia en el país.

Las escenas fueron grabadas por un camarógrafo aficionado, tal como las exhibidas una semana antes por la misma Globo y que desataron una ola nacional e internacional de rechazo a la violencia y a la impunidad policial en Brasil.

Personas apaleadas, humilladas y baleadas gratuitamente, una de ellas asesinada, por policías en Diadema, ciudad obrera de la periferia de Sao Paulo, fueron mostradas el 31 de marzo en el principal noticiero televisivo brasileño, provocando una conmoción nacional.

El autor de la filamción, que mantuvo su identidad oculta bajo el seudónimo de Francisco para evitar represalias, recibió 10.000 reales (9.400 dólares) de la Globo por la cinta que le costó tres madrugadas de vigilia y el temor de ser descubierto.

Su obra llevó a diez soldados de la Policía Militar de Sao Paulo a la cárcel y apresuró la aprobación final de una ley que hace de la tortura un crimen específico y a tramitar otras leyes que buscan contener la impunidad de autoridades policiales que cometen delitos.

Por coincidencia, y para mayor intranquilidad de los violadores de derechos humanos, la Eletros, asociación de la industria electrónica, indicó que la venta de filmadoras de video en el mercado mayorista aumentó 478,72 por ciento en marzo, en comparación con igual mes del año pasado.

Ese desempeño de la industria se debe a un crecimiento sin precedentes en las ventas del comercio minorista. En Sao Paulo el aumento en el primer bimestre de este año fue de 158,28 por ciento, saltando de 8.116 unidades en enero-febrero de 1996 a 20.962 este año.

En Rio de Janeiro, la mayor red de tiendas de bienes electroelectrónicos, Ponto Frio, espera vender 42.000 cámaras de video este año, tres veces más que en 1996, basádose en el boom de ventas de los últimos meses.

La población de bajos ingresos, que antes no las compraba, se lanzó a ese tipo de consumo, ante la mejora de su poder de compra, la reducción de precios y las facilidades de crédito, tras la estabilización de la moneda operada desde 1994, explican los comerciantes.

La repercusión del trabajo de camarógrafos "aficionados" en los casos de violencia policial estimularía a quienes buscan una fuente de ingresos en las filmaciones informales.

La actividad ya cuenta con muchos de esos semiprofesionales de la imagen instantánea, siempre a la caza de oportunidades. La televisión es su mercado y la remuneración depende de la suerte o del olfato periodístico.

Un video con algunos segundos o minutos espectaculares puede producir hasta 1.000 dólares para su autor, según directores de periodismo como Laerte Rimoli, de Globo, Marco Antonio Siqueira, del Sistema Brasileño de Televisión (SBT), segunda mayor red nacional.

Programas sensacionalistas sobre criminalidad, como "Aquí y ahora" del SBT, constituyen los grandes clientes.

Perseguir a la policía con cámaras ocultas pasó a ser una fuente de éxito en la actividad. Pero tiene sus riesgos. Uno de esos camarógrafos escapó por poco de los balazos que le lanzaron policías que descubrieron su escondite, según imágenes exhibidas por un canal esta semana.

Además enfrentan sospechas de complicidad con el narcotráfico, como sostuvo el secretario de Seguridad de Río, blanco del movimiento de derechos humanos por haber premiado con remuneraciones adicionales a los soldados que maten a sospechosos.

(Río de Janeiro, Brasil / Inter Press Service)

Ni ángeles ni demonios

Por Homero Carvalho Oliva

Carta rezagada a Vesti Pakos

Querido amigo: Espero que hayas encontrado un buen lugar entre la fauna celestial y estés correteando leones entre las constelaciones del infinito. Aquí, la historia se repite, estamos en época electoral y ya te podrás imaginar las estupideces que se escuchan de boca de quienes creen haber sido tocados por los dioses para representarnos y gobernarnos.

Las paredes de las calles han perdido su "grafiticante" encanto y han sido violadas con siglas y nombres de candidatos que creen merecer el cariño y el voto de los barrios. Se trata de un nuevo invento democrático, denominado "unínominales", que pretende fortalecer el sistema representativo en la Cámara de Diputados. Los partidos políticos se esfuerzan en hacernos creer que están llevando a los mejores hombres y mujeres de las respectivas "circunscripciones", cuando -en la mayoría de los casos- no los conocen ni el vecino de al lado de sus casas.

De las propuestas ni hablar. Todos ofrecen lo mismo y no hubo sorpresas. Los gallos volvieron al "corro" y así como antes se olvidaron de los "ríos de sangre", ahora lo hacen con sus "errores", porque como sabes nunca cometieron delitos. El General tiene la peregrina idea de que esta vez llegará al Palacio Quemado, el pobre no sabe que más allá de las estrellas existen seres que al igual que vos están trabajando para que su sueño siga siendo una larga pesadilla. El "Goni" lo hizo bien no más, sus Reformas Estructurales, más famosas fuera del país que adentro, incluyen profundos procesos de cambio que nos acercan a la utopía, tales como la Participación Popular, la Reforma Educativa y el Programa de Acciones Estratégicas. Estoy seguro que a vos te hubiera gustado aquellas que tienen que ver con la sostenibilidad de los recursos naturales.

Somos un pueblo tan especial que muy pocos las reconocen como fundamentales medidas de transformación, incluso los propios "movis" pretenden negarlas como si fueran hijas fuera del matrimonio. Respecto a la cultura, como de costumbre, bien gracias: ninguna de las propuestas incluye proyectos serios y específicos de preservación de nuestra identidad cultural, de promoción de los valores artísticos y difusión de los mismos. La única cultura que conocen es la de la promoción de promesas electorales. En fin Bakunin, diría un anarquista, en algo debemos creer y mientras no tomemos el cielo por asalto y los "opas solemnes" sigan en la testera, tendremos que elegir la mejor opción. Yo no creo en buenos políticos, pero de que los hay, los hay. El asunto está en descubrirlos.

Bueno, estimado Vesti, para despedirme te cuento que el otro día encontré entre mis cosas tu permiso para portar armas y recordé tu increíble personalidad. Me vinieron a la memoria nombres y fechas y tuve la certeza de que solamente la locura puede salvarnos de este vacío.

PD: ¿Te acordás del Compadre? se murió, tal vez lo encontrés por uno de tus recorridos por el más allá. Ni bien murió, aquellos que lo odiaban le declararon amor eterno. Qué cínicos, ¿no?

Derechos culturales de los pueblos originarios

Por Walter Medrano Córdova*

Nuestra vigente Constitución Política del Estado, en su artículo 1º define a Bolivia como República multiétnica y pluricultural, a su vez el artículo 171 dispone que se reconocen, respetan y protegen los derechos culturales de los pueblos indígenas, garantizando su identidad, valores, lenguas, costumbres e instituciones. El artículo 191, por su parte, dispone que "las manifestaciones del arte e industrias populares son factores de la cultura nacional y gozan de especial protección del Estado, con el fin de conservar su autenticidad e incrementar su producción y difusión".

La 25a. Reunión de la Conferencia General de la Unesco, preocupada por esta temática, ha recomendado la salvaguarda de la cultura tradicional y popular con gran claridad conceptual que enfoca todo el espectro de la protección de obras, sin apuntar exclusivamente a la regulación del derecho de autor.

En la indicada Recomendación, se define a la cultura tradicional popular como: "El conjunto de creaciones que emanan de una comunidad cultural fundadas en la tradición, expresadas por un grupo o por individuos que reconocidamente responden a las expectativas de la comunidad en cuanto expresión de su identidad cultural y social.

El Convenio 169 de la OIT, sobre Pueblos Indígenas y Tribales en Países Independientes, ratificado y puesto en vigencia en Bolivia por Ley Nº 1257 de 11 de julio de 1991, ha incorporado en su texto que los gobiernos deberán respetar la importancia especial que para las culturas y valores espirituales reviste su relación con las tierras o territorios.

Como se ve, están dadas las normas fundamentales nacionales e internacionales de protección de los derechos culturales de los pueblos y comunidades indígenas u originarias de Bolivia; sin embargo, muy poco se ha hecho por implementar los mecanismos adecuados para que esa protección estatal sea efectiva y se cumplan los mandatos legales, dirigidos al reconocimiento y respeto de los derechos culturales de los pueblos originarios de nuestro país.

Estas falencias están provocando un aprovechamiento desleal, inmoral y hasta delictivo de nuestro acervo cultural que constantemente es saqueado por personas y organismos internacionales, los que, sin escrúpulo alguno, conservan para su provecho, objetos y conocimientos de nuestra cultura, llegando incluso a patentar como suyos derechos que legítimamente corresponden a nuestras culturas originarias.

Con el objetivo de precisar conceptos, debemos aclarar que los derechos culturales, por su amplitud, incluyen: los derechos de autor, inherente a bienes intelectuales, literarios, científicos, artísticos y otros conexos, los cuales están regulados por Ley Nº 1322 de 13 de abril de 1992; sin embargo, existen otras expresiones culturales que no son arte, ciencia, ni literatura, las cuales aún no están legisladas.

Ahora bien, cuando hablamos de derechos culturales, nos estamos refiriendo a un ámbito de vastos alcances que abarcan todos los tipos de conducta socialmente adquiridos, separados del concepto de los derechos de autor, y aun de lo que nuestra legislación considera como "folklore".

Son parte de la expresión cultural boliviana, entre otras: una variada cantidad de seres y objetos que, además de su valor intrínseco o material, conllevan una valoración espiritual, religiosa y cósmica; conocimientos y prácticas colectivas; conocimientos de recursos genéticos en fauna y flora (denominado componente intangible en la Decisión 391 del Acuerdo de Cartagena); prácticas de medicina tradicional; técnicas de reforestación; de producción sostenible y otras transmitidas de generación en generación.

En este sentido, los derechos culturales de los pueblos y comunidades indígenas u originarias, más que propiedad intelectual, constituyen más bien una forma de propiedad colectiva que es de todos en general y de nadie en particular, razón por la que merece de la protección del Estado.

** Abogado. La Paz.*

La ira presidencial

Por Hugo Carvajal Donoso*

Entre acusaciones y descargos que intercambian el Presidente y el Lic. Jaime Paz Zamora, uno se pregunta cuán efectivo es el argumento de que la certificación de un país sobre otro es tan determinante para que un pueblo elija sus gobernantes, o si es que ese argumento realmente condiciona al ciudadano común para que defina su voto en las próximas elecciones. En teoría, los principios de la democracia consagran la voluntad del pueblo como fuente de legitimación del Poder y la autoridad; sin embargo, la actitud presidencial (en este caso) replantea los criterios de análisis de la coyuntura y del proceso político boliviano porque identifica la viabilidad nacional con sus preferencias políticas personales y revierte (momentáneamente) las acciones para la institucionalización del sistema político.

Instituciones y democracia

El desarrollo de las instituciones de la democracia es una responsabilidad inexcusable de todos los actores de la política. La improvisación de razones y la imposición de argumentos en la administración del Estado se debe, entre otras causas, a la disposición de algunos Partidos para extender prácticas hegemónicas e ilegales a la democracia moderna. Bolivia, con toda su heterogeneidad debe dar paso a la institucionalización de la democracia porque de ello dependería que se asimilen ideas estatales de largo plazo para el desarrollo del país. Pero, en el sentido contrario, las desconcertantes acciones provenientes de la Presidencia de la República se dirigen conscientemente a la destrucción del rival político y colocan en cuestión las verdaderas motivaciones del Presidente.

Las noticias provenientes del Palacio de Gobierno indican que el Gobierno de los Estados Unidos veta a un candidato a la Presidencia y vetaría cualquier gobierno en el que participara el mismo. La fundamentación de este argumento es sobre la base de comunicaciones internas propias del Ejecutivo boliviano. De embajador a ministro y de éste al Presidente sabemos que media una relación de subordinación burocrática inexcusable. Basar una denuncia de supuestos peligros nacionales en tan débil fuente no hace otra cosa que mostrar una tendencia a la manipulación política de la situación de algunos dirigentes políticos.

Estilos y personalidad del Presidente

Pero lo que ocurre en el fondo es que la improvisación y el autoritarismo estructural del sistema presidencialista esta vez han coincidido con la personalidad de un Primer Mandatario rencoroso e individualista que no ha medido las consecuencias de su guerra personal. Por ello, las acciones del Presidente lastiman a la democracia y muestran que el interés de una persona (y tal vez de un Partido) se sobreponen a las formalidades jurídicas y éticas que deberían prevalecer en el sistema democrático.

De pronto, porque el Presidente lo piensa así, las instituciones de la diplomacia, el aparato de comunicación del Estado, los recursos públicos de publicidad, los viajes con dineros oficiales y la utilización de miles de horas de servidores públicos, pasan a convertirse en el patrimonio del odio político del Jefe del Estado. Tal hecho, replantea y cuestiona las relaciones de funcionalidad y legitimidad de la democracia porque retrotrae a ésta a períodos de turbulencia pre democráticos y, lo más grave, porque rompe todos los argumentos de institucionalización de la vida política en el país.

Probablemente no ha existido un dimensionamiento maduro en el Poder Ejecutivo sobre la importancia del escándalo, más allá de buscar alterar las preferencias electorales del pueblo. Aún así, los favores que recibe la candidatura oficialista son pocos debido a las características en que deriva el caso con las últimas aclaraciones de la Embajada estadounidense y el propio Departamento de Estado de Norteamérica.

Vulnerabilidad de la Presidencia

En un momento en el que objetivamente el país requiere identificar a su Pesidente como el Primer Mandatario -cuya representatividad institucional es la más alta-, las iniciativas políticas de Gonzalo Sánchez de Lozada rompen con la tradición de hacer de las transiciones políticas períodos de fortalecimiento del sistema político. Pero por otra parte, colocan a la Presidencia de la República como un factor relativo del juego electoral y, de esa manera, convierten en vulnerable al Primer Despacho y toda su investidura.

La justicia como institución de efectivo derecho de las personas ha quedado mal parada porque se crea una figura que aparenta que las opiniones y gustos presidenciales -justificados o no- son más importantes que los veredictos de jueces o procedimientos de la mecánica judicial. Nadie, por ejemplo, ha considerado el problema a la luz del derecho internacional.

Finalmente, queda por aclarar cuánto daño del presente problema puede atribuirse efectivamente al gobierno norteamericano. En este ambiente de ambigüedades, el Presidente Sánchez de Lozada ha creado -en los últimos tres años- la imagen de los vetos y la sanciones como un estigma curricular que impediría y prohibiría hacer política a algunos bolivianos. Pero -en contradicción con el Presidente- ni el propio gobierno norteamericano se ha pronunciado por la existencia de estas condicionalidades excluyentes en el presente proceso electoral boliviano. De esta forma se nota la existencia de una motivación cuestionable, originada y radicada en las mismas fuentes del poder presidencial.

** Diputado del MIR por Tarija.*

Certificaciones, visas y otras presiones

Por Jorge Oblitas Ortiz*

Una de las formas de presión política internacional que en la última década ha adoptado Estados Unidos es la denominada "certificación" que anualmente la administración norteamericana emite para que los países objeto de la misma puedan acceder a fondos de cooperación en la lucha contra el narcotráfico.

Para nadie es desconocido que una de las naciones que sufren con mayor incidencia el fenómeno del narcotráfico es Bolivia, país que con toda su energía y decisión lucha contra este flagelo obteniendo algunos logros concretos, aunque todavía insuficientes, para destruir este delito que está matando moral y físicamente a las juventudes del mundo. Seguramente, aun sin ayuda económica, el país continuaría combatiendo el narcotráfico todos los días y sin pausa alguna; por lo que la certificación es innecesaria y ofende a los Estados que, siendo soberanos, no pueden aceptar exámenes, castigos o premios de ninguna naturaleza.

La certificación se ha convertido en un elemento de coacción que va mas allá de la lucha contra el narcotráfico y apunta al sometimiento político de los países productores y de tránsito de drogas. Esta coacción se ha expresado en los últimos años en una serie de presiones que finalmente se han plasmado en leyes y tratados violatorios de los derechos fundamentales del ciudadano boliviano. La Ley 1008 que transgrede el principio jurídico de la presunción de inocencia y el Tratado de Extradición suscrito con los EE.UU. por el cual Bolivia entrega a sus nacionales para que sean juzgados fuera de sus fronteras, como si en nuestro país no existieran jueces y cárceles para procesar y sancionar a los transgresores de la ley constituyen dos ejemplos claros de la sumisión extrema de la nación, que por la certificación aludida es capaz de aceptar cualquier imposición por indigna e ilegal que fuera.

En este panorama de presiones y obediencias, resulta curioso que mientras Bolivia accede dócilmente a injustos condicionamientos políticos y jurídicos para obtener la certificación, no se tengan noticias de que algún gran narcotraficante (que de seguro existe en la nación del norte), hubiera sido capturado y puesto en prisión.

¿QUIEN DESCERTIFICA A LOS EE.UU?

Para colmo se han dado casos de la utilización del narcotráfico y de los ingentes recursos que genera, con fines no siempre lícitos. Recuérdese, por ejemplo, el financiamiento de fuerzas paramilitares en Centroamérica, el caso Irán-Contras, etc., que cuestionan la doble moral de quienes se consideran los gendarmes del planeta. ¿No sería mejor que EE.UU. replantee el liderazgo que pretende asumir en las Américas, en base al respeto de la inteligencia, soberanía y autodeterminación de los pueblos, cooperando sin condiciones en una lucha común y por tanto de responsabilidad compartida?

Pero el tema de las presiones no sólo está centrado a la certificación, pues la administración norteamericana pretende hoy descalificar políticamente a prominentes hombres públicos de América, en algunos casos esclarecidos luchadores por la democracia, con el retiro de la visa de ingreso a su territorio. La historia no es nueva ya que escritores, ideólogos y líderes revolucionarios fueron, a su tiempo, privados de la visa de ingreso a ese país. Los casos recientes de jefes de Estado y líderes políticos, que sin estar sometidos a procesos y condenas judiciales han corrido la misma suerte, constituyen no sólo una arbitrariedad contra estas personas, sino una afrenta contra los pueblos a los que éstos representan.

El tema de las visas va más allá del simple ingreso a los EE.UU. para convertirse en un peligroso instrumento cuya finalidad es destruir políticamente a determinadas personas, que por su liderazgo nacionalista pudieran no serles dóciles y serviles.

Lejos de destruir la imagen de estos líderes que seguramente han cometido la osadía de contradecir los mandatos imperialistas, estas medidas engrandecen a quienes las sufren; pues si grandes personajes fueron privados de esta visa, entonces constituye un honor el retiro de la misma.

Es preciso recobrar los valores nacionales, obligación ineludible del próximo gobierno. Existen tareas urgentes en relación a este tema y a otros, que el nuevo parlamento deberá encarar para preservar la independencia y dignidad del país.

**Abogado. La Paz.*

PRESENCIA

Premios obtenidos:
Nacional de Fotografía-1991 y 1994
Nacional de Prensa-1993
Interamericano de Prensa-1993
Nacional de Periodismo- 1992 y 1994
María Moors Cabot- 1990
América Latina - ALADI- 1984 y 1989
SIP - P. J. Chamorro- 1987
EFE de Periodismo- 1981

Director: Juan Cristóbal Soruco Quiroga
Editor General: Jaime Humérez Seleme
Jefe de Redacción: Juan Carlos Marañón Albarracín

La Paz, Bolivia, lunes 14 de abril de 1997

¿Desandar el camino?

Son malos los augurios para la próxima reunión del Consejo Presidencial Andino, a realizarse el 22 y 23 de abril en Sucre. Si bien era esperado, el anuncio de Perú ratificando su retiro de este organismo integrador ha significado un golpe del que parece que será muy difícil rehacerse, con la consecuencia de echar por la borda 28 años de permanentes esfuerzos por consolidar un proyecto que, empero, desde sus orígenes se enfrentó a serios problemas.

Creado en 1969, el Acuerdo de Integración Subregional Andino -conocido como Pacto Andino- buscaba establecer una zona de amplio intercambio, incluso político, entre Bolivia, Colombia, Chile, Ecuador, Perú y Venezuela. A imagen del proceso que se vivió en Europa después de la segunda guerra mundial, estos países andinos, con los ideales aún vigentes del proteccionismo, especialmente frente a los países idustrializados, ambicionaban forjar un espacio de acción conjunta, aunando esfuerzos, rescatando ventajas y eliminando diferencias.

Lamentablemente, siempre la realidad fue más dura que las intenciones. Además, los dispares sistemas de gobierno y las propias especificidades de cada uno de sus miembros, generaron permanentes contradicciones que imposibilitaban avanzar con más seguridad hacia el cumplimiento de sus metas. En 1976 se produjo el primer abandono. Chile, bajo el gobierno de Pinochet y con la política de liberalizar su economía, encontró que el Pacto Andino le significaba una camisa de fuerza de la que se debía liberar, y lo hizo. Ahora, es Perú el que toma ese camino, dejando a los cuatro países restantes con la grave duda sobre el destino del acuerdo.

Pese a estos problemas, está claro que en estos 28 años no se ha arado en el mar. La conciencia integracionista en América ha crecido y el Pacto Andino ha sido un permanente referente. En el campo económico, la creación y consolidación de la Corporación Andina de Fomento (CAF) ha sido un paso fundamental y el intercambio comercial entre los países del área se ha incrementado. En el campo del diseño de políticas, las instancias creadas como el Consejo Presidencial, el Consejo de Ministro de Relaciones Exteriores, el Tribunal de Justicia del Acuerdo de Cartagena, el Parlamento Andino, así como los mecanismos de trabajo conjunto en el campo de la salud, la educación, el trabajo y la cultura, no se han reducido -como permanentemente se quiere criticar- a cumplir meras labores burocráticas sino que, en determinados momentos, han sido instrumentos idóneos para la definición de políticas democráticas y de participación social.

Por esa tradición y, sobre todo, frente a las perspectivas que tiene un pacto de esta naturaleza -siempre que se renueve la voluntad política de caminar juntos-, es preciso que se extremen los esfuerzos para superar las diferencias, que no son pocas. Sólo de esa manera se podrán enfrentar los retos que plantea la actual realidad mundial.

En ese marco, ayuda recordar la reflexión que hicieron los Obispos de América Latina en 1992, en su IV Conferencia General, sobre la integración latinoamericana: "La experiencia nos ha demostrado que ninguna nación puede vivir y desarrollarse con solidez de manera asilada. Todos sentimos la urgencia de integrar lo disperso y de unir esfuerzos para que la interdependencia se haga solidaridad y ésta pueda transformarse en fraternidad". Además, señalaron que es una "grave responsabilidad de los gobiernos el favorecer el ya iniciado proceso de integración de unos pueblos a quienes la misma geografía, la fe cristiana, la lengua y la cultura han unido definitivamente en el camino de la historia".

Gracias a 375 millones de hablantes

La lengua española goza de buena salud

Por Diego Cevallos

La lengua española goza de tan buena salud que a pesar del mal uso que de ella hacen algunos medios de comunicación, la expansión del inglés y la globalización de la tecnología su vida está garantizada por la vitalidad que le imprimen 375 millones de personas

Esa fue la conclusión central del primer Congreso de la Lengua Española celebrado entre los días 7 y 11 en la ciudad mexicana de Zacatecas, donde académicos, escritores y periodistas de Iberoamérica dialogaron sobre el presente y futuro de su idioma.

Sometida a embates internos y externos, pero también destructora de los idiomas nativos de América, la lengua española se mantendrá durante mucho tiempo como la cuarta del planeta, tras el chino, el inglés y el hindi, coincidieron en señalar los participantes.

La lengua tiene buena salud, "pero la salud es un don que hay que cuidarlo. No vaya a ser que se enferme de tanta paradoja", dijo la escritora Rebeca Barriga, al resumir una de las conclusiones centrales de la cita, cuyo eje fue el uso que los medios de comunicación dan al español.

Con 450 participantes y 49 ponencias, entre las que destacaron las de los premios Nobel Gabriel García Marquez, Octavio Paz y Camilo José Cela, la cita fue organizada por el Instituto Cervantes de España y la Secretaría de Educación de México, país donde vive el mayor número de hispanohablantes en el mundo.

Márquez abrió los debates entre los asistentes y también entre los ausentes -representantes oficiales de la Real Academia de la Lengua- al proponer eliminar ciertas convenciones ortográficas y gramaticales que, según él, dificultan el aprendizaje y la difusión del idioma.

La sugerencia del premio Nobel, uno de los 10 escritores de Iberoamérica que han obtenido el máximo galardón de la literatura mundial, recibió calificativos tan diversos como "bobada", "acto rupturista", "verdadero disparate" e "idea revolucionaria".

Más allá de lo provocadora y controvertida que resultó la propuesta, los asistentes coincidieron en afirmar que el español es una lengua en continuo proceso de cambio y que la rigidez, alentada muchas veces por la Academia de la Lengua, jamás detendrá su ímpetu de transformación.

"Nuestro idioma no es más que el fruto de la práctica diaria en la calle, la radio, la televisión y los periódicos", señaló el escritor y político nicaragüense Sergio Ramírez.

"Las academias de la lengua son entidades que deben existir, pero sólo son puntos de referencia, ellas no crean el idioma", sostuvo.

Aunque la mayoría de asistentes coincidieron en afirmar que el español está saludable, muchos cuestionaron el mal uso que del idioma hacen los medios de comunicación y expresaron su preocupación por la influencia cada vez mayor del inglés.

La televisión, el cine, la red informática Internet y la globalización de la tecnología imponen términos del inglés sin que el mundo hispano tenga una respuesta, advirtieron.

Para el conductor de televisión Jacobo Zabludovky, de la poderosa cadena mexicana Televisa, es necesario que mejore la formación de los estudiantes en materia de idioma para poder enfrentar con éxito el expansionismo del inglés.

Otros comunicadores, como la venezolana Elsy Manzanares y la mexicana Alejandra Lajous, demandaron a los medios de comunicación elevar sus niveles de producción con propuestas atractivas que revaloricen el español.

El poeta colombiano Alvaro Mutis sugirió "dejar que el español viva su destino".

"Confiemos en su poder de supervivencia y transformación y no intentemos ser más papistas que el Papa", expresó.

En tanto escritores como el mexicano Carlos Montemayor pidieron a los asistentes recordar que la lengua española sigue provocando "procesos de sometimiento social, de colonización y de discriminación" contra los pueblos indígenas.

Montemayor demandó alentar una educación bilingüe en Iberoamérica y reconocer que el español sigue alimentándose de la diversidad y riqueza de las lenguas vernáculas. "Mantener vivas a las lenguas es afirmar nuestra identidad", sostuvo.

Según un estudio difundido en Zacatecas, de las alrededor de 500 lenguas vernáculas que sobreviven en América Latina la mitad podría desaparecer para siempre al entrar en la segunda década del próximo siglo.

(México / Inter Press Service)

A nuestros colaboradores

Las páginas de opinión de PRESENCIA están abiertas a todos nuestros lectores que deseen analizar un tema, inducir a la reflexión sobre otros, o debatir cuestiones que afecten al país o conciernen al acontecer internacional. Además, para este propósito hemos habilitado el "e.mail": **presencia@wara.bolnet.bo**

Deseamos, sin embargo, recordar a nuestros colaboradores las siguientes normas:

-Los artículos no deberán sobrepasar las **sesenta líneas**, a doble espacio.

-El lenguaje deberá ser el adecuado a una tribuna donde se debaten ideas.

-Al entregar o enviar sus artículos, el autor deberá consignar su nombre, ocupación, número de su carnet de identidad, dirección o número telefónico.

-Tanto el envío de materiales como su recepción no suponen compromiso de publicarlos. No se devuelven originales.

-Las ideas expuestas por nuestros lectores no comprometen la opinión de PRESENCIA, que se expresa mediante sus editoriales.

Balcón del Vaticano

Por Fr. Pedro de Anasagasti, O.F.M.

Obstáculos para la Iglesia

Chantaje

Su Santidad Juan Pablo II ha recibido en audiencia a Lien Chan, vicepresidente de Taiwan (Formosa). Parece un caso normal, ya que Taiwan es uno de los casi 200 países que mantienen relaciones diplomáticas con la Santa Sede. Formosa es una República independiente para la mayoría de los países del mundo, formada por Chiang-Kai-Shek cuando fue derrotado por Mao-Tze-Tung. Taiwan o Formosa ha obtenido en cuarenta años tal prosperidad que es uno de los países más potentes en la economía mundial.

China considera a Taiwan como una provincia suya, no un país independiente. Y le molesta el que la Santa Sede estreche sus relaciones con Taiwan como lo hace con todos los demás países, en búsqueda de una fraternidad universal. Además, Formosa no puede ser indiferente a la Iglesia Católica, puesto que hay unos 300.000 católicos entre sus habitantes: una Iglesia puramente dinámica, con excelente organización y unos avances espectaculares.

La Iglesia se encuentra con las manos atadas por este sutil diplomático chantaje; si se relaciona amigablemente con Formosa, gana la antipatía de China porque opina que ningún país debe considerar a Formosa como Estado, sino como un apéndice de Beijing (Pekín), por lo que Taipei no sería sede de ningún Gobierno. Otro obstáculo a la libertad de la Iglesia reside en la absoluta independencia que postula Pekín respecto a la dirección de la Iglesia Católica, de tal modo que tanto sus Obispos como sus sacerdotes, sus laicos y sus asociaciones han de ser exclusivamente dirigidos por el Gobierno y no por la Santa Sede.

Hasta el momento, la Iglesia ha actuado con suma prudencia en tan vidrioso asunto. No es propio de la Iglesia determinar si Formosa tiene o no derechos y condiciones para constituirse en un Estado; de hecho así lo admiten las principales organizaciones políticas mundiales.

El simple hecho de que Juan Pablo II haya aprovechado la ocasión para referirse a la pronta adscripción de Hong Kong (1º de julio 1997) a la China continental ha provocado la ira indisimulada de Shen Guofang, Ministro de Asuntos Exteriores chino.

Hong Kong

Hong Kong es un emporio de actividad productiva, de dinero constante y sonante, de organización cívica, de excelentes relaciones fraternales con todos los países del mundo. Terminada la época de su Protectorado, dentro de tres meses pasará a propiedad y dirección de China. Hay un abismo de promoción y desarrollo entre ambas. Y una gran preocupación en el orbe político por la suerte de una prodigiosa zona de libertad absoluta que entrará en el ámbito político de China. Entre los gravemente preocupados se halla el Papa, quien expresó públicamente su inquietud por el futuro de la ex colonia británica. Es que en ella existe una gran Iglesia católica con medio millón, bien organizada y excelentemente dirigida. ¿Tendrá esta Iglesia local el mismo futuro que la actual situación en China?

Juan Pablo recomienda: "Teniendo en consideración la fortaleza y la vitalidad de la comunidad católica que vive en Hong Kong, la Santa Sede seguirá con enorme interés la nueva etapa. Espera que se respetarán las diferencias, que los derechos fundamentales de la persona humana serán observados, y que el buen ejercicio del derecho caracterice este nuevo itinerario largamente preparado".

La actitud de China se ha mostrado, una vez más, inflexible. A la Iglesia católica le interesa China, de casi la quinta parte de la población mundial, y con más de quince millones de católicos (cifras imprecisas ya que la mayor parte se mueven en la clandestinidad). Pero es difícil que pueda acceder a las repetidas exigencias de los gobernantes chinos: ruptura de relaciones diplomáticas con Formosa; absoluta autonomía del Gobierno en la dirección de los asuntos (aun los más estrictamente religiosos) del país.

Un documento interno del Partido Comunista, que recién se ha filtrado al Occidente, revela que se recomienda y se prepara una nueva persecución contra los católicos (Prelados, sacerdotes y laicos) que manifiestan su total adhesión a la Santa Sede, y no toleran que tengan que ser dirigidos por los responsables de la Asociación Patriótica.

La Iglesia Católica, aunque independiente de todo poder político y civil, tiene todas las facultad inherentes a su misión de ofrecer la salvación a todos, a chinos y formosanos. Recuerda el Concilio Vaticano II: "La Iglesia va peregrinando entre las persecuciones del mundo y los consuelos de Dios, anunciando la cruz del Señor hasta que venga. Está fortalecida, con la virtud del Señor resucitado, para triunfar con paciencia y caridad de sus aflicciones y dificultades, tanto internas como externas, y revelar al mundo fielmente su misterio, aunque sea entre penumbras, hasta que se manifieste en todo el esplendor al final de los tiempos".

Esta es la pauta de la que no debe alejarse la Santa Sede al tratar con Gran Bretaña o con China: su misión no es política ni civil exclusivamente, sino que alcanza estos aspectos en cuanto son inseparables de la evangelización, objetivo primario.

La Biblia en sus manos

Creer al Enviado de Dios

Al día siguiente, la gente que se había quedado al otro lado del lago, se dio cuenta que no había más que una sola barca y que Jesús no se había ido con sus discípulos en la barca, sino que éstos se habían ido solos. Pero algunas lanchas llegaron de Tiberiades hasta cerca del lugar donde todos habían comido el pan. Como Jesús no aparecía ni tampoco sus discípulos, esa gente subió a las lanchas y fueron a Cafarnaún en busca de Jesús.

Al encontrarlo al otro lado le preguntaron: "Maestro, ¿cómo llegaste acá?"

Jesús les contestó: "En realidad, ustedes no me buscan por los signos que han visto, sino por el pan que comieron hasta saciarse. Afánense, no por la comida de un día, sino por otra comida que permance y con la cual uno tiene vida eterna. El Hijo del Hombre les da esta comida; él es al que el Padre, Dios, señaló con su propio sello."

Los judíos le preguntaron: "¿Qué tenemos que hacer, y cuáles son las obras que Dios nos encomienda?" Jesús respondió: "La obra es ésta: creer al Enviado de Dios." Juan 6, 22-29.

Puntos Cardinales

Por Miguel Castro Arze

El inmutable sistema político

Varios países, incluido el México del longevo y hasta hace poco casi excluyente PRI, han reformado sus sistemas políticos de tal manera que dieron cabida a formas de representación al margen del partido político tradicional. Actualmente, por ejemplo, en México cerca de medio millar de municipios eligen a sus autoridades por mecanismos tradicionales comunitarios distintos a la elección vía partidaria. En Bolivia hasta ahora ello no fue posible. Aunque supuestamente la creación de circunscripciones uninominales y la posibilidad de elegir en forma separada a sus representantes apuntan a esa elemental y necesaria apertura del sistema político.

Pero más allá de la reforma que incorpora a los uninominales, que como luego veremos es muy relativa, el sistema político boliviano ha sido impermeable a las propuestas de la sociedad civil de mayor apertura a expresiones no partidarias.

La experiencia inmediata ha demostrado que es muy difícil introducir reformas al sistema político "desde afuera", es decir desde la sociedad civil, lo que pone al desnudo el grado de enajenación en el que se encuentra nuestra representación institucionalizada vía partidos políticos en relación a los que supuestamente somos sus representados. Las tenues reformas logradas hasta ahora han sido posibles "desde adentro" es decir sólo cuando el propio sistema político, por conveniencias circunstanciales o por su privilegiado instinto de conservación, así lo ha permitido. Un ejemplo de ello, con todas sus aristas, es la Ley de Partidos Políticos.

La introducción de los diputados uninominales no es una respuesta del todo adecuada a las demandas de apertura del sistema político por varias rezones. Pero fundamentalmente porque, condenados por una prescripción constitucional, el partido continúa siendo la única y exclusiva instancia de intermediación y los potenciales uninominales tienen obligatoriamente que negociar esa su condición con las cúpulas partidarias. Así, el jefe del partido o a lo sumo su reducido entorno, continúan gozando del privilegio de decidir quienes serán los que nos representen.

Una revisión minuciosa a la conformación de las listas partidarias a ser votadas en junio no permiten vislumbrar, por lo menos en estas elecciones, una modificación notable en la estructuración del poder legislativo, pues la mayoría de los candidatos uninominales propuestos responden orgánicamente al partido, en realidad gran parte de ellos son militantes destacados y con una buena imagen frente al electorado que, aunque parezca increíble, todavía existen. De esa manera, en términos de representación social y, sobre todo, de su ampliación a sectores tradicionalmente marginados de la estructuración de los poderes del Estado, las elecciones de este año no significarán un avance notable frente al pasado inmediato.

A mano alzada

Por Rulo Vali

PRESENCIA
Matutino fundado por Huáscar Cajías K. el 28 de marzo de 1952

Secretario de Dirección: Jesús Urzagasti A.
Jefe de Informaciones: Amparo Canedo Guzmán
Jefe Corresponsales del País Drina Ergueta
Jefe de Producción: Miguel Valdez C.

Jefes de Area:
Política: Andrés Gómez V.
Economía: Ana Fabbri C.
Social: Miguel Lora
Internacional: Teddy Molina.
Cultural: Rubén Vargas
Deportes: Oscar Dorado Vega
Reportajes: Víctor H. Sandóval R.

Editora PRESENCIA S.R.L.
Gerente General: Lic. María Luisa Urday
Impresores: Editorial LUX
La Paz - Bolivia

Avenida Mariscal Santa Cruz, Nº 2150
Casilla de Correo 3276 -
Cajón Postal 10152
Central Telefónica: 372344
Télex 2659 BV - Telefax 391040
e.mail: prsencia@wara.bolnet.bo

Con 28 representantes de Arzobispados, Obispados, Vicariatos y Prelaturas de todo el país:

Obispos renovarán directiva de la Conferencia Episcopal

Hoy comienza la primera asamblea ordinaria de la Iglesia en Cochabamba. En el evento se analizará la labor pastoral cumplida en el último año y se discutirá y emitirá un documento de reflexión sobre las campañas políticas y las elecciones del 1o. de junio.

Mons. Edmundo Abastoflor; Mons. Jesús Juárez y Mons. Julio Terrazas, reflexionarán sobre las campañas políticas.

COCHABAMBA (PRESENCIA).- Los obispos de Bolivia iniciarán hoy el desarrollo de una importante agenda de actividades en su primera asamblea ordinaria anual que se llevará a cabo hasta el viernes 18 en la casa Cardenal José Clemente Maurer de la zona de Coña Coña, 6 kilómetros al noroeste, sede oficial de la Conferencia Episcopal de Bolivia (CEB). El martes y miércoles renovarán las directivas de la Conferencia Episcopal Boliviana (CEB).

El evento será inaugurado por el presidente de la CEB, Mons. Edmundo Abastoflor Montero, quien dará la bienvenida a los 28 obispos representantes de Arzobispados, Obispados, Vicariatos y Prelaturas de todas las jurisdicciones eclesiásticas del país. En la ceremonia inaugural, se leerá un mensaje del Nuncio Apostólico de Su Santidad, Mons. Rino Passigato, quien por motivos de salud no podrá estar presente.

Ayer domingo se reunió el Consejo Episcopal Permamente (CEP) para discutir y elaborar la propuesta de agenda para la asamblea. Este temario será sometido a consideración del plenario para su aprobación o enmienda en la primera sesión, inmediatamente después de la inauguración.

El arzobispo de Cochabamba, Mons. René Fernández Apaza, afirmó que esta asamblea "es muy especial" porque nos encontramos en las puertas de las elecciones generales y "los obispos, como siempre en estas oportunidades darán a conocer su parecer", pero además se acerca el Congreso Eucarístico Mariano y el tercer milenio de la era cristiana.

ASUNTOS IMPORTANTES

La agenda propuesta para los obispos de todo el país contempla el análisis de la labor pastoral cumplida en el último año y las proyecciones para el próximo, el VI Congreso Eucarístico Mariano Bolivariano que tendrá lugar en esta ciudad en octubre de este año; la elección de la nueva directiva y de los responsables de las comisiones de las distintas áreas de la Conferencia y la discusión y emisión de un documento de reflexión sobre las campañas políticas y las elecciones generales del 1 de junio.

"También tenemos otros temas, pero esos son los más importantes" señaló Mons. Fernández Apaza. Luego de refirió a la trascendencia del Congreso Eucarístico para la Iglesia local y la Iglesia boliviana, en el que participarán delegaciones de todos los países bolivarianos.

De otra parte, en el temario se destaca también la elección o reelección de los miembros de la directiva ocupada ahora por Mons. Abastoflor, como presidente; Mons. Julio Terrazas Sandóval, como vicepresidente y Mons. Jesús Juárez como secretario general. Éstos fueron elegidos el 13 de abril de 1994.

COMISIONES

De la misma manera, se renovará el Consejo Episcopal Permanente (CEP) integrado por el presidente, el vicepresidente y el secretario de la CEB, tres vocales, el presidente de la Comisión Económica y el delegado del Consejo de Coordinación Pastoral.

Se elegirá también a los miembros del Consejo de Coordinación Pastoral, de la Comisión Económica, de las comisiones de Catequesis y Biblia, de Liturgia, Música y Arte Sacro, de Misiones Diálogo y Culturas y de Doctrina y Fe del Area de Evangelización; de Pastoral Social, Educación y Comunicación, del Area de Promoción Humana; de Clero y Seminarios, de Vida Consagrada, de Laicos, Juventud y Familia y de Hermandad, del Area de Agentes y Estructuras; al delegado al Consejo Episcopal Latinoamericano (CELAM), y a los responsables de las diversas organizaciones bajo su jurisdicción.

Se cansaron de esperar respuestas. Por eso optaron por el ayuno.

Pero las bases no saben nada

Sanitarios inician huelga de hambre

(PRESENCIA y AGENCIAS).- Después de una semana de huelga indefinida, que no logró respuestas de parte del gobierno, los trabajadores del sistema público de salud inician hoy un ayuno masivo en todo el país.

El secretario ejecutivo de la la Confederación de Trabajadores en Salud, Pedro Medina, dijo a ANF que, a pesar del paro indefinido, no hay conversaciones con las autoridades correspondientes, por lo cual es inevitable que se declare la huelga de hambre en todo el país.

Este matutino confirmó anoche que los trabajadores sanitarios de base no sabían nada de la iniciación de una huelga de hambre a partir hoy. El personal de servicio del Hospital del Quemado dijo no conocer de la medida, al igual que los funcionarios de turno del Hospital de Clínicas.

Son aproximadamente 8.000 trabajadores en todo el país, quienes reclaman un incremento salarial de 11 por ciento en lugar del 7,5 que decretó el gobierno para este año. Piden también que se les restituya un bono de riesgo consistente en un sueldo adicional al año.

El gobierno aseguró que no es posible atender el requerimiento de aumento salarial porque el año pasado el sector recibió un incremento del 40 por ciento.

Sin embargo, el secretario Nacional de Salud, Oscar Sandóval, anunció ayer que hará todo lo posible para programar una reunión para hoy con el secretario Nacional de Hacienda, Gonzalo Afcha, con el objetivo de poner fin a la huelga de salud.

No quiso adelantar si es factible que el sector reciba un aumento salarial, pero mencionó que, dentro de las posibilidades presupuestarias, se considerarán medidas alternativas.

Durante el paro sanitario, sólo funcionaron los servicios de emergencia, los cuales no serán suspendidos, según los dirigentes nacionales.

Por su parte, la dirigenta de los trabajadores orureños, Gloria López, anunció el inicio de una huelga masiva de hambre a partir de mañana martes, exigiendo incremento de salarios. López no descartó la posibilidad de restringir los servicios de emergencia que todavía funcionan en los centros de salud dependientes del Estado.

Juan Lechín:

No cambiar estructura clasista

"La COB tiene que mantener su composición orgánica clasista y proletaria. Transformarla significaría cavar su propia tumba. Este sería un final tonto para una central obrera que tiene una experiencia muy rica en estos temas", afirmó Juan Lechín Oquendo, tras explicar que la vanguardia se la gana en la "práctica", en la lucha, en la "batalla" y "no por la cantidad de afiliados que se tiene".

√ La COB debe aglutinar a otros sectores que tienen la posibilidad de paralizar el país, pero bajo dirección proletaria.

√ Los obreros son vanguardia por su valor, su audacia, su coraje y su posición antitética contra el orden establecido.

√ La guerra de clases que se dio en Capasirca es un ejemplo contundente de que la vanguardia del movimiento popular se la gana con sangre.

√ No es suficiente declararse marxistas-leninistas sino, en los hechos, asumir este lineamiento ideológico.

√ Es una tontería que la COB acepte dialogar con el gobierno porque éste firma papales de todo tipo, pero nunca cumple nada.

√ Gonzalo Sánchez de Lozada es el nuevo "Patiño de la época". El "Huracan" (Edgar Ramírez) tiene la idea clara de esto, pero al frente tiene muchos dirigentes colaboracionistas que están alineados con la política entreguista puesta en práctica desde 1985.

√ La COB actual tiene mucho elemento vinculado al modelo y la derecha.

√ Hay que echar de los sindicatos a los dirigentes comprometidos con los partidos derechistas e independientes que, en el fondo, también son colaboracionistas.

√ La unidad es la clave para hacer temblar a los actuales gobiernos vendidos a los norteamericanos.

Dos ex dirigentes y un analista piden reorientar la movilización laboral

COB está en crisis porque lucha contra un Estado que ya no existe

No se trata de adecuarse al modelo ni fomentar a los "concertadores", pero hace falta ubicarse en la coyuntura política actual, recomiendan Simón Reyes y Juan Lechín. Hoy comienza la huelga de hambre en salud y los dirigentes cobistas se reúnen para ver si dialogan o no con el gobierno.

Con el derrumbe del muro de Berlín, el movimiento proletario internacional entró en una "profunda crisis" y las organizaciones obreras bolivianas no fueron ajenas a ese proceso. Paralelamente, el Decreto Supremo 21060 modificó el sistema económico-social del '52. Ahora, con la "privatización" de las principales empresas que pertenecieron al país, ese Estado se trocó en un "fantasma".

A pesar de los cambios, la Central Obrera Boliviana (COB) continúa luchando en favor y en contra de actores sociales propios de un Estado del pasado sin tener en cuenta que estos ya no existen.

"Es aquí donde radica su crisis", afirmó el periodista y catedrático de la UMSA, Antonio Peredo. Con algunos matices, los ex secretarios ejecutivos de la COB, Simón Reyes y Juan Lechín Oquendo, comparten este balance.

Los dos últimos explicaron que esto no significa que la COB tenga que adecuarse al actual modelo "antinacional", sino que desde la realidad y las prácticas antiliberales de los asalariados, se deben buscar nuevos mecanismos de lucha que tiendan a "destruir" el modelo económico, social y político.

Así, Reyes y Lechín coinciden en afirmar que la actual estructura orgánica clasista de la máxima organización laboral, "vanguardizada por el proletariado", no debe ser modificada porque eso significaría su muerte.

La COB tiene los ojos vendados. Por eso sus movilizaciones fracasan.

DIRIGENTES NO TIENEN CULPA DE LA CRISIS

"La COB, indudablemente, está en crisis y ésta no depende de uno u otro dirigente sino tiene causas más profundas", dijo Reyes, tras explicar que para hacer un análisis serio de esta problemática no se débe dejar de lado la situación internacional.

La crisis de los países de Europa del Este, en la década del 80, influyó negativamente sobre el movimiento obrero internacional y, obviamente, las organizaciones proletarias del país no estuvieron al margen de este proceso histórico.

Paralelamente, con la desnacionalización de las empresas estatales, "la COB, perdió fuerza proletaria. Por eso, por el momento, debe jugar un papel negociador y de oposición al mismo tiempo, hasta que la actual situación de crisis cambie".

NADA DE CONCERTADORES

Lechín afirmó que antes de 1985 la conciencia de las bases y dirigentes de todos los sectores afiliados a la COB era "más elevada".

"Todo esto cambió con la relocalización de más de 30 mil mineros, situación que permitió dar inicio al debilitamento de la organización laboral. El movimiento obrero se restructuró, concluyendo en una crisis de la cual los trabajadores no pueden salir".

"De aquí se desprende una segunda debilidad que consiste en que muchos dirigentes concertadores creen que dialogando van a solucionar la dura problemática de los bolivianos, cuando la práctica les demostró todo lo contrario".

En este sentido, según Lechín, la mayoría de los dirigentes de la COB tienen que "sumergirse" en la nueva coyuntura por la que pasa el país y darse a la tarea de "aglutinar" a nuevos sectores que han surgido como consecuencia de la aplicación "salvaje del neoliberalismo".

"Hablamos de los zafreros, algodoneros, choferes, gremialistas y juntas de vecinos, organizaciones que deben ser integradas a la COB, pero bajo la bandera obrera", subrayó.

Antonio Peredo:

COB necesita un proyecto nacional propio

Los trabajadores tienen que comenzar a reflexionar y desarrollar un proyecto nacional que coincida con los intereses del movimento popular. Por tanto, la COB debe recuperar su papel de portadora, no de portavoz, de un proyecto nacional, dijo el periodista y analista sindical Antonio Peredo.

√ La COB tiene que discutir sus problemas reales, concretos y que son básicamente de organización, debido a la ausencia de un proyecto nacional alternativo al empresarial

√ En el proceso de elaboración de un nuevo proyecto nacional, la COB tiene que luchar adecuándose a la nueva realidad nacional e internacional surgida a partir de 1985.

√ Los trabajadores tienen que enfrentar al neoliberalismo en el terreno en el que está jugando, no al margen de éste.

√ De este modo, hay que trabajar sobre una nueva realidad con principios verdaderamente revolucionarios.

√ Hoy, todos los sindicalistas tienen un pensamiento revolucionario atrasado. Es decir, son radicales pero están al margen de los actuales cambios.

√ Discutiendo ideológicamente al margen de la lucha diaria lo único que se va conseguir es hacer bostezar a las bases.

√ Es muy fácil dar fórmulas de solución a la crisis de la COB, pero lo difícil es hacer propuestas que surjan como necesidad de la lucha diaria de los trabajadores.

Simón Reyes:

"No hay que desesperarse"

"Los conflictos sociales en Bolivia no van a desaparecer; al contrario, brotarán con mayor fuerza. Por eso, esta crisis sindical es momentánea", dijo Simón Reyes, ex dirigente de la COB, tras explicar que esa es la razón fundamental por la que los dirigentes sindicales no deben "desesperarse".

√ Este sistema está profundizando las diferencias económicas, la desigualdad y la injusticia y esto no puede ser permanente.

√ La desesperación lleva a muchos dirigentes al colaboracionismo con el sistema.

√ Los dirigentes tienen que tener en cuenta que de las negociaciones sólo se obtienen migajas.

√ Los 24 muertos que tiene en su conciencia este gobierno no son víctimas del Estado únicamente, sino de la política de los empresarios y las transnacionales.

√ Por eso, está claro que la lucha tiene que ser contra los empresarios privados y el Estado, que en el fondo son hermanos gemelos.

√ La COB debe orientar a sus bases y llevarlos a luchar por propuestas globales, es decir, propuestas políticas.

√ Goni, al afirmar que la COB está en crisis porque no se ha adaptado a los cambios, busca que esta institución ya no sea un organismo contestatario al sistema y ya no se preocupe de los problemas generales del país.

√ Los dirigentes concertadores que no explican que el 21060 debilitó la COB, facilonamente echan la culpa a los dirigentes. Lo que buscan es restructurar el contenido de clase de la máxima organización laboral.

√ Alinearse a la concertación sería letal para los dirigentes y el movimiento obrero.

√ La COB debe administrar sus fuerzas mejor, no lanzarse a cosas que no son posibles en este momento.

√ Hay que encontrar nuevos métodos de lucha desde las bases.

√ Por el momento, la COB debe jugar un papel negociador y de oposición al mismo tiempo, hasta que su actual situación cambie.

√ La negociación debe ser instrumento de lucha y nada más.

¿Cuál es el curso que seguirá el informe de la Comisión?

✔ La Comisión que llegó para investigar la "masacre de Amayapampa" debe emitir un informe especial sobre el caso sometido a su conocimiento.

✔ La Comisión indicará al Gobierno interesado el plazo dentro del cual debe presentar las observaciones correspondientes. Recibidas las observaciones, la Comisión las estudiará y decidirá si mantiene o modifica su informe.

✔ La Comisión podrá hacer las recomendaciones pertinentes y fijar un plazo dentro del cual el gobierno, en este caso el boliviano, debe tomar las medidas que le competen para remediar la situación.

✔ Transcurrido el plazo, la Comisión decidirá por mayoría absoluta de votos de sus miembros, si el Estado en cuestión ha tomado o no las medidas adecuadas y si publica o no su informe.

✔ La publicación podrá ser efectuada mediante su inclusión en el informe anual que la Comisión debe presentar ante la Asamblea General de la Organización de Estados Americanos (OEA).

✔ Si un Estado, miembro de la OEA, ha aceptado la jurisdicción de la Corte Interamericana con sede en Washington (Estados Unidos), la Comisión podrá someter el caso ante esa instancia jurídica regional con posterioridad a la remisión del informe.

✔ En caso de que el Estado no haya aceptado la jurisdicción de la Corte, la Comisión podrá invitar a que el Estado reconozca la jurisdicción de la Corte en el caso específico investigado.

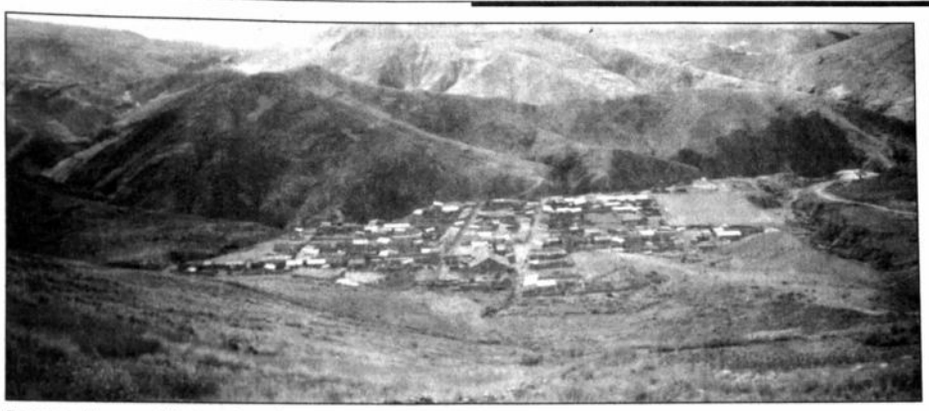

En este pueblo se escribió otra página de sangre en la historia de Bolivia.

Ante la Corte Interamericana de Justicia

"Masacre de Amayapampa": Bolivia puede ser enjuiciada

Una sanción, ya sea "moral" o jurídica, causaría la suspensión de la ayuda internacional y una descertificación de la asistencia económica de los Estados Unidos.

Martín Balcázar Martínez

La "masacre de Amayapampa" podría llevar a Bolivia hasta la Corte Interamericana de Justicia, donde, luego de un proceso cuyo riesgo es el de ser sentenciada por violar los derechos humanos, originaría la suspensión de donaciones e inclusive una eventual descertificación de la ayuda estadounidense.

De acuerdo con el Reglamento de la OEA, aprobado en Washington en 1980, la Comisión Interamericana de Derechos Humanos a la conclusión de las investigaciones debe emitir un informe y recomendaciones si se establecen responsabilidades en contra de personas o instituciones.

Estas recomendaciones, según convenios internacionales como la Convención Americana sobre Derechos Humanos de San José de Costa Rica de 1969, deben ser cumplidas en un determinado tiempo que será fijado por la misma comisión, porque de lo contrario la CIDH tiene la obligación de interponer una demanda contra Bolivia ante la Corte Interamericana de Justicia, que se traducirá en un proceso legal.

CONSECUENCIAS

Según internacionalistas y juristas, las consecuencias de un proceso en la Corte Interamericana de Derechos Humanos y, lo peor, con una sentencia en su contra serían nefastas para el país porque perdería una serie de cooperaciones y ayuda de países amigos, más aún cuando a nivel internacional se impulsa la defensa de los derechos humanos.

Además de la sanción queda el estigma de haber sido sentenciado por violar los derechos humanos, como ocurrió con otros países que hasta ahora cargan con ese peso.

Aunque no hay antecedentes históricos, Bolivia corre también el riesgo de ser descertificada, puesto que no sólo Estados Unidos certifica su ayuda económica por los logros en la lucha contra el narcotráfico, sino también por el respeto a los derechos humanos.

En ese marco, el Departamento de Estado incluye en sus informes ante el Congreso estadounidense el tema de los derechos humanos.

QUE SIGNIFICA

Una sanción, ya sea sólo moral, como manifestó el presidente de la comisión de avanzada de la OEA que visitó Bolivia, David Padilla, significa que el país desconoce su Constitución Política del Estado y sus leyes.

Para evitar esta situación, Bolivia deberá cumplir al pie de la letra con la recomendación que emita la comisión.

La COB, los campesinos y parlamentarios opositores demandaron la sanción del ex comandante de la Policía Willy Arriaza, como principal responsable de la "masacre".

EL INFORME

El informe de la comisión se conocerá a fin de mes; hasta ahora sólo cumplió con la primera fase de la investigación que continuará con la llegada de todos los miembros del CIDH el 26 de abril.

La comisión de avanzada realizó una inspección del lugar donde se cometieron los hechos luctuosos, recogió declaraciones de campesinos, policías, militares, miembros de la Asamblea de Derechos humanos, parlamentarios y otras personas involucradas con la "masacre de Amayapampa".

¿Cómo investiga la OEA?

✔ Los organismos competentes para conocer los asuntos relacionados con el cumplimiento de los compromisos contraídos por los Estados miembros de la Convención son: la Comisión Interamericana de Derechos Humanos y la Corte Interamericana de Derechos Humanos.

✔ La Comisión Interamericana de Derechos Humanos tiene la función principal de promover la observancia y la defensa de los derechos humanos.

QUE HACEN

✔ Prevé la realización de las denominadas observaciones "in loco" que significa "el examen de los hechos y las personas en el lugar".

✔ Estas observaciones se practican, en cada caso, por una Comisión Especial designada a ese efecto.

IN LOCO

✔ Entrevistar libre y privadamente a personas, grupos, entidades o instituciones.

✔ Viajar libremente por todo el territorio del país para lo cual el gobierno otorgará todas las facilidades del caso, incluyendo la documentación necesaria.

✔ Tendrán acceso a las cárceles y todos los otros sitios de detención e interrogación, y podrán entrevistar de manera privada a las personas recluidas o detenidas.

✔ Utilizan cualquier medio apropiado para recoger, grabar o reproducir la información que considere oportuna.

✔ Otorgar las garantías pertinentes a todos los que suministren a la Comisión informaciones, testimonios o pruebas de cualquier carácter.

✔ El gobierno del país miembro de la OEA deberá adoptar las medidas de seguridad adecuadas para proteger a la Comisión.

En la Capital de la República

Esposas de presidentes tendrán agenda especial

SUCRE (PRESENCIA).- El coordinador regional del IX Consejo Presidencial Andino y representante de la Cancillería de la República, Mario Linares Urioste, anunció que las esposas de los presidentes andinos y de los dos invitados (Paraguay y Panamá), cumplirán aquí una agenda especial entre el 21 y el 23 del mes en curso.

El funcionario gubernamental no quiso revelar detalles de dicho programa y se limitó a indicar que las primeras damas recorrerán la ciudad, visitarán los principales museos, templos, palacios y compartirán con la gente mientras sus esposos sesionen sobre temas relativos a la región andina y el Mercosur.

Entre los atractivos turísticos e históricos están: la Casa de la Libertad, lugar donde se firmó el Acta de la Independencia de Bolivia; la capilla de la Virgen de Guadalupe, la más rica del mundo por las joyas donadas que posee y venerada desde 1602.

También está el Archivo y Biblioteca Nacionales de Bolivia que protege más de 100.000 documentos y otros miles de libros, revistas, periódicos, manuscritos, etc.

La catedral metropolitana construida en 1552; el museo de la Iglesia que tiene reliquias de la evangelización en Charcas; el museo de la Universidad con características antropológicas y coloniales; el museo Asur que muestra textiles.

También están: el Archivo Eclesiástico, el museo del escritor chuquisaqueño, el museo de historia natural y otros museos privados y eclesiásticos.

Sucre alista la bienvenida.

Colombia considera que ahora será más fácil acercarse al Mercosur.

Con o sin Perú, Comunidad Andina seguirá existiendo e integrando

La Cumbre Andina, que se realizará entre el 22 y 23 de abril en Sucre, analizará la recomposición del Protocolo de Trujillo para mantenerse vigente.

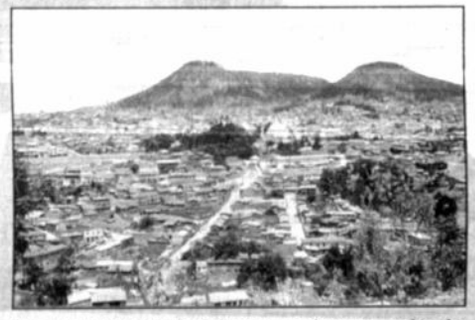

Pese al retiro oficial del Perú, Sucre se engalana para recibir a los presidentes andinos.

CARACAS / QUITO / BOGOTA (EFE).- El canciller venezolano, Miguel Angel Burelli, afirmó que la separación de Perú no produce vacíos ni desestabiliza al Grupo Andino como se podrá comprobar en la Cumbre Presidencial que se cumplirá la próxima semana en Bolivia.

"La Comunidad Andina de Naciones (CAN) sigue viva y lo que corresponde es recomponer el Protocolo de Trujillo de 1996, lo que debe producirse en la próxima Cumbre presidencial en Bolivia", dijo Burelli en declaraciones que reproduce hoy la prensa de Caracas.

Venezuela lamenta la separación, ya definitiva, de Perú, pero el hecho no es perturbador para la estabilidad de la Comunidad Andina, la cual continuará sus negociaciones y proyección hacia la Unión Europea (UE) y el Mercado Comercial del Sur (Mercosur), agregó el canciller venezolano.

ECUADOR

Entretanto, el viceministro ecuatoriano de Relaciones Exteriores, Diego Ribadeneira, afirmó ayer, en Quito, que el proceso de integración de la Comunidad Andina de Naciones (CAN) continuará sin Perú.

"No se pueden echar por la borda 28 años de integración", manifestó a EFE Ribadeneira, al destacar que se deben alcanzar mayores acuerdos entre los países que aún forman parte del acuerdo subregional (Bolivia, Colombia, Ecuador y Venezuela).

A Ecuador "le preocupa mucho" la retirada del Gobierno de Lima de la CAN y espera que las dificultades que Perú tiene con sus ex socios andinos puedan superarse en el futuro para lograr los objetivos por los que se conformó, agregó el diplomático.

"De ninguna manera esa decisión va a afectar a las relaciones comerciales de Ecuador", expresó el viceministro al resaltar el "modelo" de integración que tiene su país con Colombia.

MERCOSUR

En Bogotá, el ministro de Comercio Exterior de Colombia, Carlos Ronderos, consideró hoy, domingo, que tras la retirada de Perú de la Comunidad Andina de Naciones (CAN) "va a ser más fácil negociar con el Mercosur".

La retirada de Perú "en nada va a afectar el desarrollo comercial de los demás países", dijo también Ronderos en declaraciones a la emisora Radio Cadena Nacional (RCN).

Ronderos agregó que "contrario a lo que podría pensarse, el grupo (andino) quedó totalmente fortalecido, porque hay una unión bolivariana entre cuatro países que no tienen dificultades de ningún tipo y que por tanto van a responder a los principios de un área de libre comercio".

El ministro de Comercio Exterior colombiano insistió en que "ahora va a ser más fácil negociar con el Mercosur" (Argentina, Brasil, Uruguay y Paraguay).

Según Ronderos, "hay reglas de juego claras que propician un mejor ambiente y para llevar a cabo las conversaciones y consolidar así toda el área de libre comercio".

Es "una gran noticia"

Decisión peruana causa satisfacción en Chile

LIMA (EFE).- El economista y ex ministro del Trabajo de Chile, José Piñera, señaló ayer que la decisión del Gobierno peruano de salir de la Comunidad Andina de Naciones (CAN) es "una gran noticia" y se mostró sorprendido porque no haya sucedido antes.

"Yo me sorprendo de cómo Perú no se ha retirado del Pacto Andino (antigua denominación del CAN) hace mucho tiempo. [La decisión peruana] la encuentro una gran noticia. Perú tiene que abolir ese pacto y comerciar lo más libremente posible con el mundo", afirmó el economista al diario limeño "Expreso".

Indicó además que el comercio libre es la mejor manera "de introducirle competencia a la economía" y que el sistema de aranceles diferenciados del CAN "produce enormes distorsiones económicas" y crea "todo un clientelismo".

"Perú no debe ceder a los cantos de sirena de los aranceles diferenciados, sean del Grupo Andino o de cualquier otro mercado. A Perú le conviene ir hacia un libre comercio", reafirmó.

Por la red internet

Una radio sucrense transmitirá la Cumbre

La información radiofónica estará en 35 millones de computadoras en todo el mundo.

SUCRE (PRESENCIA).- El director académico de la Universidad Andina Simón Bolívar (UASB), Francisco Dupleich, informó que una estación radial de Sucre transmitirá a través de la red internet los actos programados para la Cumbre de Presidentes Andinos que se efectuará entre el 22 y el 23 del mes en curso.

Creada hace diez años como brazo académico del desaparecido Pacto Andino (ahora Comunidad Andina de Naciones), la UASB se constituyó a través de su rector Enrique Ayala Mora, en la primera institución que dio amplio respaldo al encuentro internacional a celebrarse en esta ciudad.

Dupleich informó que los periodistas nacionales y extranjeros tendrán acceso durante las 24 horas a 12 computadoras instaladas en su sede y que cuentan con los sistemas de comunicación internacional vía internet.

Para ello, en coordinación con la Secretaría Pro Témpore, se ha preparado la necesaria infraestructura en la Universidad Andina.

"Desde cualquiera de las 12 computadoras pueden enviar sus despachos periodísticos, pueden usar el correo electrónico y, por supuesto, pueden tener acceso a la red internet", afirmó Dupleich.

Informó que de cara a la Cumbre Andina la institución que dirige y la Cancillería de la República organizaron dos seminarios para periodistas locales con temas relativos a protocolo, cobertura informativa y capacitación en el uso de internet.

La autoridad académica de la UASB remarcó que la red de 12 computadoras tendrán comunicación con el Centro Internacional de Prensa instalado en la Casa de la Cultura.

Asegura que tuvo buenas relaciones con el gobierno estadounidense

Jaime Paz hace alarde de sus entrevistas con Bush

El candidato presidencial del MIR afirma que el Presidente y jefe del MNR, Gonzalo Sánchez de Lozada, no fue invitado oficialmente ni una sola vez por el gobierno estadounidense. Señala que él se entrevistó cuatro veces con Bush.

SANTA CRUZ, (EFE).- Jaime Paz Zamora aseguró que sus relaciones con Estados Unidos fueron mejores que las del Presidente, Gonzalo Sánchez de Lozada, pues él se entrevistó cuatro veces con George Bush, mientras que el actual mandatario no lo hizo ni una vez con Bill Clinton.

Sostuvo que tales relaciones fueron excelentes en su anterior gobierno, pues incluso fue invitado oficialmente cuatro veces por el Presidente George Bush.

En cambio, el Presidente Gonzalo Sánchez de Lozada no se entrevistó ni una sola vez con el presidente Clinton y tampoco fue invitado a ninguna visita oficial a Estados Unidos, observó el candidato por el MIR.

Paz Zamora afirmó que las diferencias molestan al actual mandatario, porque además le tiene miedo, razón por la que durante los últimos cuatro años se desató una campaña para sacarlo de la política.

DESMENTIDO

Desmintió que el embajador estadounidense hubiera mencionado sanciones de su país en caso que el próximo presidente sea Paz Zamora.

Según el jefe del MIR, lo que dijo Curtis Kamman fue que su gobierno fijará su política hacia el país después de las elecciones de junio "y eso es normal, porque ¿cómo va a fijar esa línea, si todavía no sabe quién será gobierno?.

Aseguró que el próximo gobierno, por un mínimo de dignidad nacional, también fijará su comportamiento con Estados Unidos.

Exige su libertad

Raquel Gutiérrez inició huelga de hambre

(PRESENCIA-ANF).- Este domingo, la ciudadana mexicana Raquel Gutiérrez Aguilar, comprometida con el Ejército Guerrillero Tupac Katari (EGTK) y recluida desde 1992 sin sentencia en el Centro de Orientación Femenina de Obrajes, se declaró en huelga de hambre en demanda de libertad provisional, bajo el amparo de la ley de Fianza Juratoria.

En un comunicado entregado a ANF, la interna señala: "Decido asumir a partir de hoy la medida del ayuno voluntario hasta obtener la libertad que por derecho me corresponde. Porque una sociedad en donde se respeten los derechos de las personas es la sociedad en la que sueño y por la que lucho".

Gutiérrez, que presentó, inútilmente, dos recursos de libertad provisional, se sumó al ayuno voluntario que mantiene Julieta Paredes, desde hace diez días, junto a religiosas mexicanas, activistas de Derechos Humanos y el grupo Mujeres Creando, en apoyo al pedido de libertad provisional para Raquel Gutiérrez.

Paredes destacó que con esta medida de presión pacífica se busca conseguir que las autoridades apliquen la Ley de Fianza Juratoria, que en su artículo II, inciso tres, señala que procede la libertad provisional para aquellas personas que a cuatro años de reclusión no tengan sentencia ejecutoriada.

En una reunión sostenida entre el embajador mexicano, Hermilio López, los familiares y amigos que apoyan la causa de Gutiérrez y los vocales de la Sala Penal Primera de la Corte Superior de Justicia de La Paz se determinó que el fallo definitivo será emitido el próximo miércoles 16.

En La Paz, los partidos capturan militantes en las calles

"Plan de la Confianza"

MBL presentará programa de gobierno este jueves

TRINIDAD (ERBOL).- El cogobernante MBL, que propone a Miguel Urioste para Presidente de la República, y al indígena Marcial Fabricano para Vicepresidente, dará a conocer su propuesta de gobierno "Plan de la Confianza" este jueves.

El anuncio lo hizo el candidato presidencial en su visita a esta capital, donde movilizó a su militancia y coordinó el trabajo de campaña con la coordinadora de la Central de Pueblos Indígenas del Beni.

Miguel Urioste destacó el recibimiento que se hizo, señalando que tendrán un notable repunte electoral. "Esta es la gente que cree en nosotros, por eso está aquí, no por el despliegue propagandístico o el derroche de dinero", sostuvo.

Señaló que las encuestas no reflejan la realidad de la preferencia electoral del país porque se ajusta a la opinión de las tres principales ciudades del país y descuida por completo la opinión de la población rural.

"Por eso mantenemos la esperanza de ser Presidente de la República porque nuestros votos no están en las grandes ciudades, están en el campo, en los lugares donde hay necesidad de llegar con incentivos para la producción", subrayó.

En la conferencia de prensa, el candidato del MBL adelantó que su plan de gobierno promoverá el apoyo intensivo a la producción, en especial la que se desarrolla en el agro, dando apoyo a las exportaciones no tradicionales.

Ministerio de Hacienda
SECRETARIA NACIONAL DE HACIENDA
BOLIVIA

OBRAS

DEL GOBIERNO NACIONAL

LICITACION PUBLICA No. 01/97

PRIMERA CONVOCATORIA

En cumplimiento a lo establecido en la Resolución Suprema No. 216145 de fecha 3 de agosto de 1995 y otras disposiciones en vigencia, se invita a las Empresas del ramo legalmente establecidas en el país a presentar sus propuestas para la provisión de:

EQUIPOS DE COMPUTACION Y SOFTWARE

El Pliego de Condiciones tiene un costo de Bs30.- y puede ser adquirido del Departamento de Compras y Suministros de la Secretaría Nacional de Hacienda, calle Bolívar No. 688, 3er. piso, a partir de la fecha.
Las Propuestas se recibirán en SOBRE CERRADO en la Secretaría de la Dirección General de Administración, 2do. piso de esta Institución, hasta horas 15:30 del día 23 de mayo de 1997, efectuándose la Apertura de Sobres a horas 16:00 de la misma fecha.

La Paz, 11 de abril de 1997

TERCERA PUBLICACION

EL FONDO DE POBLACION DE LAS NACIONES UNIDAS REMATA AL MEJOR POSTOR

UNA VAGONETA MARCA NISSAN PATROL, AÑO 1991, CON CINCO ASIENTOS.

UNA MAQUINA DE ESCRIBIR ELECTRICA, MARCA IBM.

LOS INTERESADOS PODRAN VER EL VEHICULO DESDE EL DIA LUNES 14 DE ABRIL DE 8:30 A 17:00.

EL REMATE SE LLEVARA A CABO EL DIA JUEVES 17 DE ABRIL, A HORAS 15:00 EN LA AV. MARISCAL SANTA CRUZ Nº 1350. MAYORES INFORMES EN LA DIRECCION CITADA, PISO 3°.

LA PAZ, ABRIL DE 1997

FARMACIAS DE TURNO
214433
LAS 24 HORAS

caja petrolera de salud

REGIONAL LA PAZ

INVITACION DIRECTA
PROVISION EQUIPO CONTADOR HEMATOLOGICO AUTOMATICO
Nro. 02/97
PRIMERA CONVOCATORIA

La Caja Petrolera de Salud Regional La Paz, invita a todas las Empresas o personas establecidas y registradas en Bolivia, para presentar sus propuestas para la Provisión en calidad de venta un Contador Hematológico Automático.
Este Pliego de Condiciones podrá ser retirado de la Sección Caja ubicada en la calle Obispo Cárdenas Nro. 1415, 6to piso de horas 9.00 a 11.00 a.m. y de 14.00 a 17.00 p., previo pago de Bs. 300.-
Las propuestas deberán ser presentadas en sobre cerrado y lacrado en el Departamento de Asesoría legal, piso 9no. del mismo edificio, hasta el día lunes 5 de mayo horas 10.30 a.m.
La fecha de apertura de los sobres será el mismo día a horas 16.30.
Mayor información en la Jefatura de Servicios Generales de lunes a viernes tel. 350726

LA ADMINISTRACION

La Paz, abril de 1997

SUCRE-CIUDAD UNIVERSITARIA

CONSEJO DE ADMINISTRACION

INVITACION DIRECTA CCC-001/97

Se convoca al comercio legalmente establecido, a presentar ofertas para la adquisición de equipos destinados al Taller de Radio de la Carrera de Ciencias de la Comunicación de la Universidad de San Francisco Xavier de Chuquisaca.

Los requerimientos técnicos y administrativos están a disposición de los interesados en las oficinas del Proyecto Sucre Ciudad Universitaria de la Ciudad de Sucre, Calle Calvo Nº 132-altos, sin costo alguno.

Las ofertas podrán presentarse hasta el día 7 de mayo, a horas 18:00, procediéndose a la apertura de las mismas, el día 8 a horas 15:30

Cualquier información adicional, recabar al teléfono 60208 de la misma institución.

Sucre, abril de 1997

YPFB

Yacimientos Petrolíferos Fiscales Bolivianos

INVITACION DIRECTA

YACIMIENTOS PETROLIFEROS FISCALES BOLIVIANOS, INVITA A TODAS LAS FIRMAS LEGALMENTE CONSTITUIDAS A PRESENTAR SUS PROPUESTAS PARA LA PROVISION DEL SIGUIENTE SERVICIO:

PRIMERA CONVOCATORIA

INVITACION DIRECTA: I.D. - DPLI-028-97
SERVICIO: GCM-522-96

OBRAS CIVILES PARA CONSTRUCCION LINEA SECUNDARIA DE GAS NATURAL, MIRAFLORES-AVENIDA SAAVEDRA LA PAZ - BOLIVIA.

COSTO PLIEGO BS. 300.- (TRESCIENTOS 00/100 BOLIVIANOS)

FECHA LIMITE DE PRESENTACION DE PROPUESTAS 12/05/97 HASTA HORAS 9:00.

FECHA DE APERTURA DE PROPUESTAS 12-05-97 HORAS 9:30

(EN LAS OFICINAS DE LA DIRECCION NACIONAL DE MATERIALES Y SERVICIOS, CALLE FEDERICO ZUAZO, EDIFICIO FEDEPETROL).

LOS PLIEGOS DE CONDICIONES PODRAN SER CONSULTADOS Y RETIRADOS DE NUESTRA OFICINA UBICADA EN LA CALLE FEDERICO ZUAZO, EDIFICIO FEDEPETROL 2DO. MEZZANINE, PREVIA CANCELACION EN NUESTRA SECCION CAJA, UBICADA EN LA CALLE BUENO NO. 185 1ER. PISO OF. CENTRAL, A PARTIR DEL DIA LUNES 14 DE ABRIL DEL AÑO EN CURSO.
LAS PROPUESTAS SE RECIBIRAN CON LAS FORMALIDADES DE LEY EN LA FECHA ESTIPULADA, EN SOBRE CERRADO, **EN NUESTRAS OFICINAS DEL EDIFICIO FEDEPETROL 2DO. MEZZANINE (DEPARTAMENTO LICITACIONES).**

DIRECCION NAL. DE COMUNICACION Y RR.PP. - YPFB

LA PAZ, 14 DE ABRIL DE 1997.

Y.P.F.B. **RECOMIENDA:**

"AFINE SU **MOTOR, AHORRE ENERGIA Y NO CONTAMINE"**

SECRETARIA NACIONAL DE ASUNTOS ETNICOS, DE GENERO Y GENERACIONALES

INVITACION DIRECTA N° 001 - 97
SEGUNDA CONVOCATORIA

Habiendo sido declarada desierta la Primera Convocatoria, y en sujeción a lo establecido en los artículos 41 y 42 de la Resolución Suprema No. 216145, de 3/8/95, la Secretaria Nacional de Asuntos Etnicos, de Genero y Generacionales, invita nuevamente a las empresas especializadas y legalmente establecidas en el pais, a presentar propuestas para la provisión de Hardware y Software para la institución.

Los interesados podrán recabar el Pliego de Condiciones, de las oficinas de la Dirección Administrativa Financiera de la Secretaria Nacional de Asuntos Etnicos, de Género y Generacionales, ubicadas en la calle Sánchez Lima N° 2072, Edificio ORION, previa cancelación de **Bs. 100 (Cien 00/100 Bolivianos).**

Las propuestas deberán ser presentadas de acuerdo a lo establecido en el respectivo Pliego de Condiciones, **hasta horas 16:00 del día martes 22 de abril de 1997,** en las oficinas de esta Secretaría de Estado. La apertura de propuestas se realizará el mismo día a **horas 18:00,** en las dependencias de la Institución.

La Paz, abril 12 de 1997

AVISO PERMANENTE

Se comunica a las siguientes personas:

1.- Antonio Perdriel - Santa Cruz
2.- Carmen Quiroga de Córdova - Tarija
3.- Oswaldo Cabral - Guayaramerín
4.- Roxana Rodríguez - Santa Ana de Yacuma
5.- José López C. - Santa Ana de Yacuma
6.- Raúl Gonzales A. - Potosí
7.- Mamfredo Justiniano - Guayaramerin
8.- Saúl Robles Villavicencio-Santa Ana de Yacuma
9.- Elfy Viruez Alba - Santa Ana de Yacuma
10.- Margarita Carvallo H. - Santa Ana de Yacuma
11.- Froilán Durán - San Borja
12.- Juan Carlos Mercado - Irupana
13.- Eliodoro Gutiérrez - Escoriani Tatasi
14.- Jhonny Justiniano Aranda - Santa Cruz

que deben comunicarse con urgencia a los teléfonos de La Paz 372340 al 44 int. 37 ó 38

Por la suspensión de retardadores

Caos en tribunales: cinco jueces trabajan por diez

La suspensión de cinco jueces por retardación de justicia originó un caos en los tribunales, porque se recargó el trabajo de cinco juzgadores que ahora tendrán que atender dos juzgados (el acéfalo y el suyo), corriendo el riesgo de retrasar aún más los procesos que se ventilan en los mismos.

Los cinco juzgadores que asumieron el control de los juzgados de los jueces suspendidos tendrán por un tiempo doble trabajo, lo que preocupa a los litigantes que, pese a haber festejado la decisión de la Corte, ahora temen que el remedio sea peor que la enfermedad.

Los litigantes y los propios jueces señalaron que la Corte Superior del Distrito tiene la obligación moral de nombrar de inmediato a los sustitutos de los jueces suspendidos.

Si no lo hacen, ponen en riesgo la buena administración de justicia y generarían retardación.

Los jueces suplentes deben atender las 300 nuevas causas que aproximadamente hay en el juzgado, que sumadas a las 300 que hay en el suyo llegarán a 600.

Entre los casos hay demandas de libertad provisional, demandas nuevas y otras en etapa del dictamen del Auto de Procesamiento o de sentencia.

Pero lo más preocupante para los jueces y los litigantes es que los administradores de justicia "se partirán en dos" para atender las audiencias programadas en ambos juzgados.

Por eso existe preocupación en los litigantes que no creen que los jueces puedan cumplir con el doble trabajo, es decir, atender 20 audiencias por día mientras dure la acefalía en los cinco juzgados.

HICIERON DE LAS SUYAS

Filiberto Montecinos, abogado defensor del ex banquero Jorge Córdoba, denunció que el juez Alberto Villegas hizo de las suyas antes de dejar su juzgado porque declaró cerrada la fase sumarial del caso "bancovínculos".

Similar actitud tomaron otros jueces que, en protesta por la determinación de la Corte Superior, habrían emitido resolución sorprendiendo a los litigantes.

Pero lo que más les preocupa es que otros jueces antes de entregar sus juzgados archivaron y entrepapelaron algunos procesos, principalmente aquellos que estaban para la emisión de resoluciones.

TODO EN ORDEN

El juez Antonio Nájera, quien no se sintió aludido con la denuncia de los litigantes, afirmó que dejó su juzgado en orden y explicó la situación en la que se encuentra cada uno de los casos que atendía.

"He dejado en orden, esto me permitirá demostrar que en ningún momento cometí retardación de justicia como se me acusa", afirmó el juez suspendido.

Presentaron una demanda en la Policía Técnica Judicial

"Leopardos" enjuician a Evo Morales por agresión

Eusebio Calixto Condori Choque, Hugo Callisaya Maidana y Segundino Mamani Cruz acusan a Morales de ser el causante de una serie de lesiones que no les permitió trabajar.

COCHABAMBA (PRESENCIA).- Tres efectivos de la Unidad Móvil de Patrullaje Rural (Umopar), conocidos como "leopardos" con asiento en Chimoré, 185 kilómetros al noreste de esta ciudad, iniciaron un proceso judicial contra el dirigente cocalero Evo Morales Ayma por agresión.

Eusebio Calixto Condori Choque, Hugo Callisaya Maidana y Segundino Mamani Cruz presentaron una demanda en la Policía Técnica Judicial (PTJ), en la que acusan al presidente del Comité de Coordinación de las Cinco Federaciones de Productores de Coca del Trópico de ser el causante de una serie de lesiones.

Afirman que Morales Ayma también incitó a "otros campesinos" a agredirlos el martes 8 de abril pasado en ocasión de un enfrentamiento registrado en el sindicato Senda Nueva de la Central San Gabriel.

En esa oportunidad, según el memorial, la agresión de parte de Morales y otros provocó serias heridas que, según el forense, ameritaban una baja de uno a 10 días de manera que no pudieron trabajar por responsabilidad de los agresores.

LOS HECHOS

En la mañana del martes 8 de abril, efectivos de Umopar y la Policía Ecológica incursionaron en Senda Nueva para erradicar cocales y destruir fábricas de cocaína. Según la información de la Unidad, en esas circunstancias los uniformados fueron agredidos por campesinos armados con palos y otros objetos contundentes. El resultado fue heridas en los tres efectivos que decidieron querellarse contra los campesinos y su máximo dirigente quien, de acuerdo al memorial, es el instigador.

EVO Y SU VERDAD

Morales Ayma, por su parte, dio una versión contraria. Fueron los "umopares" los que dispararon balines y actuaron con violencia extrema.

Siete campesinos fueron heridos. Juan Conde Mayta fue herido con seis balines en la espalda. Evo Morales, a su vez, recibió un disparo con balín en la pierna derecha, "machetazos" en todo su cuerpo y contusiones múltiples por los golpes que le propinaron al intentar fotografiarle con tazones y baldes que se utilizan en la fabricación de cocaína. De acuerdo a la información proporcionada en instancias del Ministerio Público, la demanda deberá ser conocida en Villa Tunari, ya que los hechos tuvieron lugar en el trópico y, en su caso, el procesamiento radicará en esa población distante a 160 kilómetros de la capital departamental.

Buenas nuevas

Más oficinas de DD.HH. en Chapare

El Ministerio de Justicia incrementará el número de oficinas de Derechos Humanos en el Chapare debido a la ola de denuncias de abusos cometidos contra los productores de coca de esta región.

El ministro de Justicia, René Blattmann, visitó durante el fin de semana la región cocalera, donde se reunió con las autoridades de Direco, Dinaco y Umopar, a quienes les expresó su preocupación por las constantes denuncias de violación de derechos humanos y amedrentamiento de que son objeto los cocaleros.

Exhortó también a los representantes del Ministerio Público adscrito a Umopar para que cumplan con su obligación y se constituyan en fieles guardianes del respeto de los derechos humanos en la zona.

Además, anunció que para atender la demanda de los campesinos se enviará a más defensores públicos que se encargarán de los últimos casos denunciados, entre los que se encuentra el atentado contra el dirigente cocalero Evo Morales.

PREFECTURA DEL DEPARTAMENTO LA PAZ

INVITACION DIRECTA Nº PDLP C-29/97
SEGUNDA CONVOCATORIA

De acuerdo con los procedimientos de contratación establecidos en las Normas Básicas del Sistema de Administración de Bienes y Servicios, R.S. 216145, se convoca a empresas legalmente constituidas a presentar propuestas para el Proyecto de:

"IMPERMEABILIZACION CUBIERTA ESTADIO HERNANDO SILES"
"IMPERMEABILIZACION VELODROMO ALTO IRPAVI"

Las empresas interesadas podrán adquirir los pliegos de licitación en las oficinas de la Prefectura del Departamento de La Paz, calle Capitán Ravelo No. 2180, planta baja, Unidad de Licitaciones, a partir del día 14 de abril de 1997, previo pago en caja del valor del pliego de Bs 250.- (Doscientos Cincuenta 00/100 Bolivianos).
Las ofertas deberán presentarse hasta el día 24 de abril de 1997 a horas 15:30 en las oficinas de la Unidad de Licitaciones, calle Capitán Ravelo No. 2180. La apertura de sobres se llevará a cabo a horas 16:30 del mismo día, en el auditorio de la Institución, en presencia de los representantes de las firmas proponentes.

UNIDAD DE LICITACIONES
PREFECTURA DEL DEPARTAMENTO

La Paz, abril de 1997

SECRETARIA DE DESARROLLO HUMANO
DIRECCION DEPARTAMENTAL DE SALUD
TARIJA - BOLIVIA

REQUERIMIENTO DE PERSONAL

La Dirección Departamental de Salud "Tarija" requiere contratar los servicios de profesionales Médicos para los HOSPITALES BASICOS DE APOYO de Villamontes, Yacuiba, Bermejo y Entre Ríos, en las siguientes especialidades:

- 4 Médicos Gineco-Obstetra
- 4 Médicos Pediatra
- 2 Médicos Cirujano
- 3 Médicos Anestesista

REQUISITOS ESENCIALES:

- Fotocopia del Diploma Académico
- Fotocopia del Título en Provisión Nacional.
- Fotocopia de la Resolución Administrativa del Título en Provisión Nacional.
- Fotocopia del certificado de años de especialidad de la institución en que realizó el curso.
- Fotocopia del certificado de especialidad emitido por el Colegio Médico.
- Fotocopia del Carnet de Identidad.

Los interesados deberán enviar su Solicitud, Curriculum Vitae y documentación respaldatoria a la DIRECCION DEPARTAMENTAL DE SALUD "TARIJA", Av. Potosí Nº 543, casilla 129, Telf. 43266 - 43267.
FAX 43268, de la Ciudad de "Tarija", hasta el día 25 de abril del presente año.

Dr. Renán Justiniano Grosz
Director Dptal. de Salud
TARIJA

ENTEL INFORMA

INHABILITACION DEL NUMERO 07-131-131

A nuestros clientes del servicio de telefonía internacional por operadora en la ciudad de La Paz, les informamos que a partir del 15 de abril de 1997 quedará inhabilitado el número piloto 07-131-131 para la recepción de llamadas semiautomáticas de larga distancia.
Rogamos efectuar sus solicitudes, tanto para el servicio telefónico y/o fax de larga distancia nacional e internacional, vía operadora o semiautomático al número:

07-101-101

La Paz, Abril, 1997

Dirección Corporativa de Relaciones Públicas ENTEL SA.

Entel
Estar juntos, llegar lejos.

IMPUESTOS INTERNOS
le recuerda los siguientes vencimientos:

IVA — **IMPUESTO AL VALOR AGREGADO**
Venta de bienes muebles, servicios, alquileres, comisiones, honorarios profesionales y otros. **Formulario 143 (mensual)**

IT — **IMPUESTO A LAS TRANSACCIONES**
Ingresos brutos devengados. **Formulario 156 (mensual)**

IUE — **IMPUESTO SOBRE LAS UTILIDADES DE LAS EMPRESAS (remesas al exterior)**
Beneficiarios del exterior. **Formulario 54 (mensual).** Remesas por actividades parcialmente realizadas en el país. **Formularios 55** ó **56** según corresponda **(mensual).**

DIRECCION GENERAL DE IMPUESTOS INTERNOS
¡distribución con equidad!

CONSULTAS LLAME GRATIS AL TEL. 0-800-3444

Torres: Acuerdos falicitaron la capitalización

Los acuerdos logrados entre Yacimientos Petrolíferos Fiscales Bolivianos (YPFB) y los trabajadores, antes del cierre de la capitalización, se hicieron sólo para facilitar el proceso. Tendrían vigencia si estuvieran contemplados en los contratos de administración que suscribió el gobierno con los socios estratégicos, sin embargo esto no ocurrió así.

La afirmación corresponde al economista Jorge Torres, quien sostiene que los convenios con los trabajadores, ahora no tienen nada que ver con las decisiones que asuman las empresas capitalizadoras.

"El acuerdo es entre partes (YPFB-trabajadores) y en ese caso no hay un acuerdo que comprometa a la empresa capitalizadora a cumplir las obligaciones asumidas por el gobierno". Otra cosa es que el gobierno se haya comprometido a hacer respetar una serie de aspectos, puntualizó.

Los trabajadores no pueden hacer nada, aun si tuvieran el 50 por ciento del total de acciones de las empresas capitalizadas, porque la administración está en manos de los socios y son ellos los que determinan la contratación de personal y en qué condiciones, reiteró.

Hoy se reúnen trabajadores y la Chaco

Petroleros exigen que se cumplan acuerdos salariales

Los contratos de trabajo entregados por la capitalizada no reconocen los acuerdos logrados entre YPFB y los trabajadores antes del cierre de la capitalización.

Mientras el gobierno todavía evalúa la situación, la Federación Sindical de Trabajadores Petroleros de Bolivia (FSTPB) y representantes de la empresa petrolera Chaco se reunirán hoy, en Santa Cruz, para negociar los nuevos contratos de los trabajadores transferidos a la capitalizada, donde no se reconocen los acuerdos salariales anteriores.

De no llegarse a soluciones favorables se harán las denuncias internacionales y se declarará el conflicto, porque se tienen que respetar los convenios, aseguró el secretario ejecutivo de la FSTPB, David Coulthard.

Al respecto, el ministro de Comunicación Social, Mauricio Antezana, pese al anuncio de un pronunciamiento oficial del gobierno para ayer, señaló que el tema continúa en evaluación.

Por su parte, el ministro de Trabajo, Alberto Vargas, indicó que desconocía los términos de los convenios de trabajo y que un criterio adecuado lo haría conocer cuando esté al tanto.

El director de Relaciones Públicas de Amoco, adjudicatario de la Chaco, Tom Mueller, sostuvo que ésta será una reunión de cortesía.

QUE SE CUMPLAN LOS ACUERDOS

Coulthard sostuvo que existe el compromiso de la Chaco en sentido de que los trabajadores no serían despedidos, sin embargo, se conoció que además de enfrentarse a nuevas reglas de juego se les propuso el pago de beneficios adicionales si se retiraban. La organización sindical insistirá en que se cumplan los acuerdos a los que se llegó con el Poder Ejecutivo antes de la capitalización de Yacimientos Petrolíferos Fiscales Bolivianos (YPFB).

Estos acuerdos fundamentalmente establecen el respeto a la estabilidad laboral y el nivel salarial con el que son transferidos los petroleros hacia las empresas capitalizadas.

Según Coulthard, el pasado jueves, previo al acto de consolidación de la capitalización de YPFB, la Chaco firmó el acuerdo en el que se comprometió a no despedir a los trabajadores.

SALARIOS

En el nuevo contrato la empresa reconoce una parte de los beneficios colaterales al haber básico, y el resto, es decir horas extras, dominicales y otros, se pagará según corresponda.

Esto se discutirá porque además se tocará el aspecto de liquidación y la continuidad laboral, aseguró el dirigente petrolero Coulthard.

Indicó que en caso de despido supondría el pago de beneficios sociales tomando como referencia los tres últimos sueldos, donde están incluidos los beneficios colaterales.

ADN: Gobierno engañó a los petroleros

El gobierno engañó y burló una vez más a los trabajadores al garantizar estabilidad laboral y mejoras salariales con la transferencia de Yacimientos Petrolíferos Fiscales Bolivianos (YPFB) a las empresas capitalizadas, dijeron fuentes adenistas.

"El gobierno, en lugar de afrontar las cosas y decir la verdad se limita a engañar. Los trabajadores no pueden exigir nada, eso es competencia y decisión de la empresa privada; la capitalización ha sido diseñada de esa manera", afirmó el candidato vicepresidencial por ADN, Jorge Quiroga, en relación a los convenios suscritos entre YPFB y los trabajadores, en febrero pasado, que quedaron sin efecto en la capitalizada Chaco.

Por su parte, el diputado adenista Tito Hoz de Vila señaló que "el gobierno empeñó su palabra para superar un conflicto que se estaba generando, es una burla más de Sánchez de Lozada y el ministro capitalizador (Alfonso Revollo)". En su criterio, los trabajadores no podrán hacer respetar este convenio mientras no se conozcan las instancias legales bajo la cual se firmó dicho convenio.

fundación BOLINVEST — HighINFO

SEMINARIO

MODULO I
El Mundo de INTERNET
16 de abril / de 8:30 a 12:30
- ¿Qué es INTERNET?
- El Correo electrónico
- Otros Servicios en INTERNET
- World Wide Web ¿Qué es y por qué es tan popular?
- Catálogos y Robots de búsqueda
- Nuevas Tecnologías
- Problemas técnicos y éticos en el uso de INTERNET
- INTERNET en Bolivia
- Algunos sitios interesantes para visitar
- Demostración de navegación en INTERNET

MODULO II
INTERNET y el Comercio Global
16 de abril / de 19:00 a 22:00
- INTERNET y la Globalización de los Mercados
- Alcances de INTERNET como herramienta de negocios
- Consecuencias y alcances de estar conectados.
- Marketing en INTERNET
- Páginas Web – Presencia digital de la empresa.
- El comercio electrónico
- Vender y comprar productos a través de INTERNET
- Sistemas de pago en INTERNET
- Qué es el Dinero Electrónico (Digital Cash)
- Bancos virtuales
- Ejemplos de empresas que hacen negocios en INTERNET

EXPOSITOR
ING.
Norberto Szwerdszarf

LUGAR
AUDITORIUM
Calle Fernando Guachalla
No. 421 (SOPOCACHI)

INVERSION	PROFESIONALES	ESTUDIANTES
MODULO I	30 $us.	20 $us.
MODULO II	40 $us.	30 $us.
MODULOS I y II	60 $us.*	40 $us.*

* Precio por los dos módulos

INFORMES Y RESERVAS
Fundación BOLINVEST: Av. Abdón Saavedra No. 2120 casi esq. F. Guachalla • Telf.: 411717 Fax.: 414535 • e mail: bolinvest@bolpz.bo
Escuela Militar de Ingeniería - Ingeniería Comercial: Av. Arce 2642 • Tel. 374043 - 374040
Universidad Privada Franz Tamayo: Av. Abdón Saavedra No. 1961 Tel.: 414591, 357545

AVISO PERMANENTE

A las personas que se detallan a continuación se les insinúa apersonarse a las oficinas del periódico PRESENCIA en horas de oficina.

1.- Hugo Castedo Raffo (Ex-Agente en Santiago de Chile)
2.- Fernando Bascón Quiroga
3- Guillermo Lanza (Ovni Publicidad)
4.- Enrique Ackermann O. (Expresión Publicidad)
5.- Reynaldo León Helguero

Comunicarse con urgencia a los teléfonos 372340 al 44, internos 37 ó 38

UNIVERSIDAD NACIONAL SIGLO XX

CONVOCATORIA A CONCURSO DE MERITOS

El Convenio Nº 1458 ACRA - CESVI/BOL UNSXX CONVOCA a concurso de MERITOS a todos los profesionales interesados para optar el cargo de Coordinador del Convenio UNSXX - ACRA, en el campo de Ingeniería de Minas.

PERSONAL PROFESIONAL

- Un profesional Ingeniero de Minas con Titulo en Provisión Nacional

REQUISITOS:
- Solicitud escrita, dirigida al Rector o Coordinador del ACRA - BOL
- Cédula de identidad (fotocopia legalizada)
- Curriculum vitae (documentado)
- Folder valorado (adquirir en caja UNSXX).

LUGAR Y FECHA:
- Universidad Nacional "Siglo XX" Rectorado o Secretaría General, Calle Campero Nº 36, Llallagua - Potosí
- Universidad Nacional "Siglo XX" Oficina Coordinación, Edificio FONCOMIN 1er. piso, Teléfono Nº 390745, Av. Ecuador Nº 2007, Casilla Nº 8727, La Paz

ACRA - BOLIVIA
PLAZA A ZAMUDIO, 70
Telf. 02 415932 ó 410708
C.P. 10424
La Paz

- Las solicitudes y expedientes serán recepcionados a partir del 1 al 25 de abril de 1997, hasta horas 18:00 pm.
- Mayores informaciones en Secretaría General, o al teléfono 0565 - 2222

ACTIVIDADES A DESARROLLAR
- Coordinación de las Actividades del Proyecto con los aspectos Técnicos.
- Monitoreo de los equipos de Laboratorio.
- Capacitación y Formación en las Areas Técnicas
- Apoyar las relaciones institucionales en Actividades específicas con la UNSXX.
- Coadyuvar en la elaboración de proyectos productivos Minero-Metalúrgicos.

DURACION Y RESIDENCIA
- A partir del 1ro. de junio de 1997 al 31 abril 1998
- Con residencia permanente en Llallagua - UNSXX.

REPUBLICA DE BOLIVIA

SUPERINTENDENCIA DE BANCOS Y ENTIDADES FINANCIERAS

AVISO AL PUBLICO

De conformidad con el Art. 12 de la Ley de Bancos y Entidades Financieras, se pone en conocimiento del público que se ha presentado a la Superintendencia de Bancos y Entidades Financieras una solicitud de permiso para la organización de un Fondo Financiero Privado, con las características y fundadores que a continuación se indica:

NOMBRE DE LA ENTIDAD: FONDO FINANCIERO PRIVADO PARA EL FOMENTO A INICIATIVAS ECONOMICAS S.A.

DOMICILIO LEGAL: Ciudad de La Paz

CAPITAL AUTORIZADO: Bs10.000.000 (diez millones de bolivianos 00/100), dividido en 100.000 acciones de valor nominal Bs100 cada una.

CAPITAL SUSCRITO Y PAGADO: Bs5.280.000.- (Cinco millones doscientos ochenta mil bolivianos 00/100).

OBJETO: fomentar en forma sostenida la creación y desarrollo de la pequeña y microempresa, mediante el apoyo y financiamiento de sus actividades, realizando para ello todas o algunas de las siguientes operaciones activas, pasivas y contingentes, con las limitaciones y prohibiciones de la Ley de Bancos y Entidades Financieras y el Decreto Supremo N° 24.000 de 12 de mayo de 1995; recibir depósitos de dinero en cuentas de ahorro y a plazo; emitir y colocar obligaciones, convertibles o no en acciones ordinarias; contraer obligaciones subordinadas; contraer créditos y obligaciones con entidades bancarias y financieras del país y del extranjero; contraer créditos y obligaciones con el Banco Central de Bolivia, de acuerdo con las normas establecidas por el Ente Emisor; otorgar créditos de corto, mediano y largo plazo, con garantías solidarias, personales, hipotecarias, prendarias o combinadas; descontar documentos de obligaciones de comercio, cuyo vencimiento no exceda de un año, para instrumentar sus operaciones de crédito; otorgar boletas de garantía, realizar giros y emitir órdenes de pago exigibles en el país; realizar operaciones de cambio y compraventa de monedas para sus propias operaciones; comprar, conservar y vender por cuenta propia valores de renta fija registrados por la Comisión Nacional de Valores; comprar, conservar y vender por cuenta propia certificados de depósito emitidos por entidades financieras y títulos emitidos por el Banco Central de Bolivia y por el Tesoro General de la Nación; adquirir bienes inmuebles para ser utilizados por el Fondo en actividades propias de su giro; celebrar contratos de arrendamiento financiero y recibir letras u otros efectos de cobranza, así como efectuar operaciones de cobranza.

SOCIOS FUNDADORES Y PARTICIPACION:

CENTRO DE FOMENTO A INICIATIVAS ECONOMICAS "FIE", con 31.416 acciones, asociación civil sin fines de lucro, constituida mediante Resolución Suprema Nro. 201742 de 5 de noviembre de 1986, representado por el señor Martín Enrique Soruco Vidal, economista, natural de Cochabamba, vecino de La Paz con morada en la Calle 16 Nro. 600 de la zona de Obrajes, con cédula de identidad Nro. 377757 de La Paz.
AGENCIA SUIZA PARA EL DESARROLLO Y LA COOPERACION (COSUDE), con 5.280 acciones, Unidad de cooperación internacional dependiente del gobierno Suizo, representada por la señorita Verena Cornelia Münzenmeier, suiza, antropóloga, vecina de La Paz, con morada en la calle Rosendo Gutiérrez Nro. 469 de la zona de Sopocachi, con pasaporte diplomático Nro. 0037108 expedido en Berna - Suiza.
RAUL ADLER KAVLIN, con 2.112 acciones, boliviano, ingeniero industrial, natural y vecino de La Paz, con morada en la Calle 21 Nro. 8476 de la Zona de Calacoto, con cédula de identidad Nro. 16105 de La Paz.
MARIA DEL PILAR RAMIREZ MUNOZ, con 792 acciones, boliviana, psicóloga, natural y vecina de La Paz, con morada en la Calle 32 Nro. 100 de la zona de Achumani, con cédula de identidad Nro. 170501 de La Paz.
FUNDACION JOHNSON, con 7.920 acciones, representada por Federico Rück-Uriburu Pinto, boliviano, abogado, natural de Buenos Aires (Argentina) y vecino de La Paz, con morada en Av. Juan Muñoz Reyes Nro. 1000 de la zona de Calacoto, con cédula de identidad Nro. 314012 de La Paz.
CARLOS JOHNSON LIMPIAS, con 5.280 acciones, boliviano, abogado natural y vecino de La Paz, con morada en la calle Fernando Guachalla Nro. 488, con cédula de identidad Nro. 123825 de La Paz.

REPRESENTANTE LEGAL DE LOS ORGANIZADORES:
Sr. Martín Enrique Soruco Vidal, economista, natural de Cochabamba y vecino de La Paz, con morada en la calle 16 Nro. 600 de la zona de Obrajes, con Cédula de identidad Nro. 3777757 de La Paz.
Las personas que tuvieran objeciones fundadas en contra de la organización de esta nueva entidad financiera o en contra de alguno(s) de los fundadores o su representante, podrán hacerlas conocer a esa Superintendencia dentro del plazo de 15 días, contados a partir de la publicación de este aviso, mediante nota "Confidencial y Reservada", dirigida a: Superintendencia de Bancos y Entidades Financieras, Plaza Isabel La Católica Nº 2507, casilla de correo No. 447, La Paz.

La Paz, 10 de abril de 1997

JACQUES TRIGO LOUMIERE
Superintendente de Bancos y Entidades Financieras

Ante la propuesta de privatización

La atribución de recaudar tributos es sólo del Estado

Se delegaron algunas funciones, como la cobranza. El sistema bancario percibe una comisión por este trabajo, dijo el director del DGII.

ANF.- Recaudar tributos es una función inherente al Estado boliviano por lo que resulta imposible delegar responsabilidades, advirtió el director de Impuestos Internos, Carlos Otálora, ante la propuesta del sector privado de privatizar las recaudaciones.

Sin embargo, la autoridad dijo que es posible delegar algunas funciones de la Dirección General de Impuestos Internos (DGII) como la cobranza coactiva y la fiscalización, que podrían ser estudiados en un futuro próximo.

En ese sentido, Otálora recordó que las recaudaciones ya están en el sector privado, a través del sistema bancario el cual cobra una comisión por ese servicio. "A partir de la Reforma Tributaria ya se dio ese importante paso al delegar la función de las recaudaciones al sistema bancario", declaró.

"En este momento el sistema bancario es el que recauda los tributos que antes eran cobrados directamente por la DGII, por tanto, no se podría hablar de una delegación de funciones (completa) al sector privado", insistió.

Cabe recordar que sectores empresariales, como la Cámara Nacional de Comercio, exigieron la privatización de la Renta y Aduana para terminar con la corrupción que existe y el contrabando que afecta a la industria legalmente constituída en el país

TRES FRENTES DE LA EFICIENCIA

Otálora explicó que para alcanzar mayores niveles de eficiencia la DGII trabaja en tres frentes, dijo. En recursos humanos, para disponer de personal estable y capacitado en la función de recaudación impositiva y que perduren más allá de una gestión de gobierno. Así se eliminaría la politización en la institución.

También se trata el tema de infraestructura para implementar espacios físicos adecuados en las direcciones departamentales y provinciales conectadas a través de una red computarizada.

Otro aspecto significativo es la educación que permitirá mejorar las recaudaciones. Crear la conciencia sobre la necesidad de tributar, debería comenzar desde la escuela.

Tcnl. Serv. (r) Mario O. Murillo P., Antonieta Ibáñez de Murillo, padres; E. Martha, Mariela Z. y Karla Mendoza, hermanas; My. DIM. José Guamán A., hermano político; Paola, Andrea y Grissel, sobrinas; tíos y primos participan el sensible fallecimiento de la que en vida fue cariñosa hija, hermana y tía:

Srta. My. Inf. CAROLINA Z. MURILLO IBAÑEZ

Q.D.D.G.

e invitan a sus parientes, amigos y especialmente a sus camaradas de las FF.AA., Promoción 1982 del COLMILEJTO.; Facultad de Derecho de la Universidad Católica, ex alumnas del Colegio Inglés Católico; Sindicato de Transporte Pesado; Sindicato de Transporte Altiplano; Cooperativa de Transporte Bolivia y otras instituciones a las que perteneció, a la misa de cuerpo presente que se llevará a cabo en la Academia Boliviana de Historia Militar (Plaza Murillo), el día de hoy a Hrs. 15:00 y al posterior traslado de sus restos al Cementerio General.

La Paz, abril de 1997

"Yo soy la Resurrección y la Vida".

Monseñor Jesús Juárez Párraga y la Diócesis de El Alto comunica el fallecimiento del Reverendo Padre:

Vicente Schianfriglia

Q.D.D.G.

Acaecido en la Parroquia del Apóstol Santiago de Guaqui el día 13 del presente y al mismo tiempo nos unimos en la oración como también en nuestros sentidos pésames a la Congregación religiosa de los Oblatos de San José.
Se invita a la misa de cuerpo presente que se celebrará el día martes 15 del presente, a horas 11 de la mañana, en el templo de la población de Guaqui y luego al sepelio de sus restos mortales.

"Yo soy el buen pastor, el buen pastor da su vida por sus ovejas". (Juan 10. 11)

El Alto, 14 de abril de 1997.

LA CONGREGACION "OBLATOS DE SAN JOSE"
INVITA AL SEPELIO DEL

Padre VICENTE CIANFRIGLIA OSJ.

R.I.P.

PARROCO DE GUAQUI Y DESAGUADERO. NACIO EN ROMA EL 3-08-1994. FALLECIO EN GUAQUI EL 13 DE ABRIL 1997. TUVO 45 AÑOS AL SERVICIO DE DIOS Y DE LA IGLESIA BOLIVIANA.
SU MISA DE CUERPO PRESENTE SE CELEBRARA EL DIA MARTES 15 DE ABRIL A HRS. 11:00 a.m. EN GUAQUI.

"DICHOSOS LOS DIFUNTOS QUE MUEREN EN EL SEÑOR"
(SANTA BIBLIA)

ENDE

INVITACION PUBLICA
PRIMERA CONVOCATORIA
La Empresa Nacional de Electricidad S.A.

Invita a todas las firmas legalmente establecidas a presentar propuestas para: **Suministro de Equipos de Computación e Impresoras**

Invitación Pública Nº: CB1/97/001

Presentación de Propuestas: (Sobres "A" y "B"): 06 de mayo de 1997, hasta horas 11:30, en sobre cerrado en las oficinas de ENDE en Cochabamba (Bolivia)

Apertura de Propuestas (Sobre "A"): 06 de mayo de 1997 a horas 15:00 en las oficinas de ENDE en Cochabamba (Bolivia)

Venta del Pliego de Condiciones en las oficinas de ENDE a partir de la fecha en:

Cochabamba : Calle Colombia Nº 0-0655
La Paz : Av. 16 de Julio, Edificio Cosmos 8º Piso
Santa Cruz : Av. Brasil y Tercer Anillo acceso nueva feria, Barrio Lindo

Precio del Pliego: $us. 20.- o su equivalente en bolivianos a la cotización oficial del día de adquisición. Los interesados deberán portar su RUC a momento de comprar el Pliego.

Cochabamba, abril 1997

TERCERA PUBLICACION

PUBLICAR EN EL PAIS ES PUBLICAR EN... PRESENCIA

FDC

HONORABLE ALCALDIA MUNICIPAL DE AZURDUY

SEGUNDA CONVOCATORIA

La Honorable Alcaldía Municipal de Azurduy con financiamiento del Fondo de Desarrollo Campesino, invita a las empresas legalmente establecidas a presentar propuestas para la construcción de obras de infraestructura del Proyecto:

PUENTE VEHICULAR CIMIENTOS

Localización: Provincia Azurduy del departamento de Chuquisaca.
Precio de referencia: 98.807,37 $us.
Las bases de licitación y demás información referente al proyecto puede ser recogida de:
Calle Ravelo Nº 209, previo depósito de Bolivianos 220.
Las propuestas serán recibidas en las mismas oficinas hasta horas 18:00 del día martes 29 de abril del año en curso.
La apertura de propuestas se efectuará el mismo día a horas 18:30 en oficinas de calle Ravelo Nº 209.

Sucre, 12 de abril de 1997

FDC

HONORABLE ALCALDIA MUNICIPAL DE AZURDUY

SEGUNDA CONVOCATORIA

La Honorable Alcaldía Municipal de Azurduy con financiamiento del Fondo de Desarrollo Campesino, invita a las empresas legalmente establecidas a presentar propuestas para la construcción de obras de infraestructura del Proyecto:

PUENTE VEHICULAR PAREDON

Localización: Provincia Azurduy del departamento de Chuquisaca
Precio de referencia: 53.632,66 $us.
Las bases de licitación y demás información referente al proyecto puede ser recogida de:
Calle Ravelo Nº 209, previo depósito de Bolivianos 200.-
Las propuestas serán recibidas en las mismas oficinas hasta horas 18:00 del día martes 29 de abril del año en curso.
La apertura de propuestas se efectuará el mismo día a horas 18:30 en oficinas de calle Ravelo Nº 209.

Sucre, 12 de abril de 1997

YPFB

Yacimientos Petrolíferos Fiscales Bolivianos

PRORROGA

INVITACIONES DIRECTAS

YACIMIENTOS PETROLIFEROS FISCALES BOLIVIANOS, COMUNICA A TODAS LAS FIRMAS QUE ADQUIRIERON EL PLIEGO DE CONDICIONES DE LOS SIGUIENTES SERVICIOS, QUE EL PLAZO DE PRESENTACION DE OFERTAS A SIDO PRORROGADO:

SEGUNDA CONVOCATORIA
(SEGUNDA CONVOCATORIA PUBLICADA EL 21-03-97)

INVITACION DIRECTA: I.D.-DPLI-019-96
SERVICIO: GCM-565-96
PAVIMENTO RIGIDO PARA CARGADERO DE CISTERNAS PLANTA SENKATA
COSTO PLIEGO BS. 300.- (TRESCIENTOS 00/100 BOLIVIANOS)

INVITACION DIRECTA: I.D.-DPLI-020-96
SERVICIO: GCM-566-96
ENLOSETADO AREA DEL CARGADERO DE CISTERNAS PLANTA SENKATA
COSTO PLIEGO BS. 600.- (SEISCIENTOS 00/100 BOLIVIANOS)

INVITACION DIRECTA: I.D.-DPLI-021-96
SERVICIO: GCM-567-96
ENLOSETADO VIAS DE CIRCULACION (CALLE 6) CARGADERO DE CISTERNAS-PLANTA SENKATA
COSTO PLIEGO BS. 550.- (QUINIENTOS CINCUENTA 00/100 BOLIVIANOS)

INVITACION DIRECTA: I.D.-DPLI-022-96
SERVICIO: GCM-568-96
CONSTRUCCION DE CORDONES Y ACERAS (PRIMERA FASE) PLANTA SENKATA
COSTO PLIEGO BS. 600 (SEISCIENTOS 00/100 BOLIVIANOS)

FECHA LIMITE DE PRESENTACION DE PROPUESTAS 18/04/97 HASTA HORAS 9:00

FECHA DE APERTURA DE PROPUESTAS 18-04-97 HRS. 9:30

(EN LAS OFICINAS DE LA DIRECCION NACIONAL DE MATERIALES Y SERVICIOS, CALLE FEDERICO ZUAZO, EDIFICIO FEDEPETROL).

LOS PLIEGOS DE CONDICIONES PODRAN SER CONSULTADOS Y RETIRADOS DE NUESTRA OFICINA UBICADA EN LA CALLE FEDERICO ZUAZO, EDIFICIO FEDEPETROL 2DO. MEZZANINE, PREVIA CANCELACION EN NUESTRA SECCION CAJA, UBICADA EN LA CALLE BUENO Nº. 185 1ER. PISO OF. CENTRAL.

LAS PROPUESTAS SE RECIBIRAN CON LAS FORMALIDADES DE LEY HASTA LA FECHA Y HORA ESTIPULADA, EN SOBRE CERRADO, **EN NUESTRAS OFICINAS DEL EDIFICIO FEDEPETROL 2DO. MEZZANINE (DEPARTAMENTO LICITACIONES).**

DIRECCION NAL. DE COMUNICACION Y RR.PP. - YPFB

LA PAZ, 12 DE ABRIL DE 1997

Y.P.F.B. RECOMIENDA:

"AFINE SU MOTOR, AHORRE ENERGIA Y NO CONTAMINE"

caja petrolera de salud

LICITACION PUBLICA

PROVISION EQUIPO DE ECOGRAFIA Nro. 01/97
PRIMERA CONVOCATORIA

La Caja Petrolera de Salud Regional La Paz, invita a todas las Empresas o personas establecidas y registradas en Bolivia, para presentar sus propuestas para la Provisión en calidad de venta un Equipo de Ecografía.
Este Pliego de Condiciones podrá ser retirado de la Sección Caja ubicada en la calle Obispo Cárdenas Nro. 1415, 6to. piso de horas 9:00 a 11:00 a.m. y de 15:00 a 17:00 p.m., previo pago de Bs. 300.-
Las propuestas deberán ser presentadas en sobre cerrado y lacrado en el Departamento de Asesoría legal, piso 9no. del mismo edificio, hasta el día viernes 9 de Mayo horas 10.30 a.m.
La fecha de apertura de los sobres será el mismo día a horas 16:30.
Mayor información en la Jefatura de Servicios Generales de lunes a viernes Tel. 350726.

LA ADMINISTRACION

La Paz, Abril de 1997

Con cariño de Gabriela (12 años)

Se reúnen el 16 de abril

Bolivia y Brasil buscan financiar vía Pailón-Puerto Suárez

El costo del tramo carretero asciende a más de 250 millones de dólares, de los cuales se tienen comprometidos 130. Se sostendrán además reuniones con Perú y Chile, que también serán beneficiados con la carretera.

Autoridades del sector de transportes de Bolivia y Brasil se reunirán este miércoles 16, en la localidad de Puerto Suárez, para analizar los mecanismos de financiamiento de la carretera Pailón-Puerto Suárez en Santa Cruz, cuyo costo asciende a más de 250 millones de dólares, de los cuales se tienen comprometidos 130. Este tramo concretará el corredor bioceánico Atlántico-Pacífico.

Similares reuniones se llevarán a cabo próximamente con representantes de Perú y Chile, países que también "serán beneficiados con la concreción de esa vía caminera de vital importancia para la región".

Para la consolidación de este proyecto, Bolivia requiere más de 250 millones de dólares, informó el secretario nacional de Transportes, Luis Zambrano. A la fecha se tiene comprometido de parte del Banco Interamericano de Desarrollo (BID) 70 millones de dólares y de la República de Corea 40 millones de dólares, montos que se destinarán a los estudios de diseño final de la carretera y del impacto ambiental.

Los recursos se lograron en la reunión que se realizó la pasada semana en Puerto Suárez entre las autoridades de gobierno y los representantes del Banco Mundial, el BID, la Comunidad Económica Europea, la Corporación Andina de Fomento, los representantes de Brasil, Perú y Chile.

A la cita asistirán los ministros de Transportes del Brasil, Alcides José Saldanha, y Desarrollo Económico de Bolivia, Jaime Villalobos, así como también el secretario nacional de Transportes y Comunicaciones, Luis Zambrano, y el Gobernador de Matto Grosso.

INTEGRACION

El corredor permitirá la integración por el oeste con Perú y Chile y por el este con la República del Brasil, que a su vez posibilitará también la conexión con los corredores que van hasta Argentina y Paraguay.

La particularidad del corredor es que en su parte occidental cuenta con dos ramales, uno hacia el Perú y el otro hacia Chile, que conectan con los puertos del Pacífico y por tanto la interconexión con Asia.

De esta forma el proyecto se convierte en uno de los más importantes en la región porque permitirá la integración física entre ambos océanos.

CARACTERISTICAS

La carretera tiene una extensión de 640 kilómetros, de los cuales sólo están asfaltados 51, entre la ciudad de Santa Cruz y Pailón. Las necesidades de los agricultores y pobladores de la región dieron lugar a la apertura de una senda que poco a poco se ha convertido en camino en algunos sectores. La vía es transitable sólo en época seca en el primer tramo Pailón-San José de Chiquitos, el segundo tramo es de características aún más precarias.

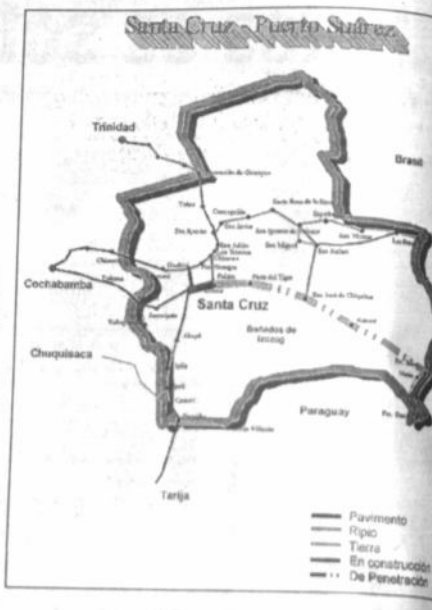

Se examinará esta semana

Reducir deuda externa en manos del FMI y BM

AFP.- La iniciativa de reducción de deuda externa multilateral negociada por Bolivia y el Fondo Monetario Internacional y el Banco Mundial ingresa esta semana a una etapa decisiva. Los organismos examinarán la situación y se pronunciarán sobre el tema hasta antes del 29 de abril.

Están a la espera de la importante decisión además de Bolivia, Burkina Faso, Costa de Marfil y Uganda, que integran un bloque de países pobres muy endeudados (PPME) en términos del FMI.

Aquella iniciativa comprende la reducción de la deuda multilateral y bilateral de los cuatro países en términos del Club de París y variaría entre 400 millones de dólares y 1,1 millardos, según el tipo de escenario.

Para el Banco Mundial este esfuerzo podría alcanzar un máximo de 300 millones de dólares o un mínimo de 100 millones. Para el FMI la propuesta se sitúa entre los 120 millones y los 40 millones de dólares.

La diferencia se explica por la evaluación de los criterios de "vulnerabilidad" de las economías de Bolivia, Burkina Faso, Costa de Marfil y Uganda frente a su endeudamiento. Los países deudores alcanzan a un número de 41 en diferentes condiciones.

RICOS Y DUROS

Trascendió que el tiempo que resta de la presente semana hasta la comunicación del FMI-BM sobre la forma de reducción de deuda servirá para confirmar la participación o no en la iniciativa de otras fuentes acreedoras.

El plan de reducción de la deuda, cuya idea fue lanzada en la cumbre de los Siete en Halifax en 1995, consiste en reducir el endeudamiento de entre ocho a 20 países que siguieron una política económica juzgada correcta.

En junio de 1996, los países ricos acreedores aceptaron borrar hasta el 80 por ciento de la deuda externa de los países más pobres con los acreedores públicos.

YPFB

YACIMIENTOS PETROLIFEROS FISCALES BOLIVIANOS
GERENCIA INDUSTRIAL
INVITACIONES DIRECTAS

YACIMIENTOS PETROLIFEROS FISCALES BOLIVIANOS, invita a firmar y/o personas legalmente establecidas, a presentar propuestas para lo siguiente:

PRIMERA CONVOCATORIA
PEDIDOS

INVITACION No.

GID-4506/97	SELLO SECUNDARIO COMPLETO PARA TANQUE DE TECHO FLOTANTE MOD. PB850
GID-4511/97	REPUESTOS PARA MEDIDORES A.O. SMITH
GID-4512/97	PINTURAS Y SOLVENTES
GID-4513/97	CAMISA Y PANTALON DE TELA COLOR KAKY
GID-4514/97	ROPA INTERIOR DE INVIERNO
GID-4515/97	OVEROL DE TELA KAKY
GID-4516/97	CHALECO Y GUANTES DE CUERO
GID-4517/97	ZAPATOS DE SEGURIDAD
GID-4518/97	TOALLAS DIFERENTES TAMAÑOS
GID-4519/97	PROTECTOR AUDITIVO
GID-5003/97	REPUESTOS PARA MOTOR WAUKESHA MOD. 2895 GSIV

Fecha de presentación ofertas en oficinas de la División de Materiales Industrial: 5 de Mayo de 1997 hasta horas: 15:30
Fecha Apertura Propuestas: 7 de Mayo de 1997.

Los pliegos podrán ser obtenidos en la División de Materiales GID - Cochabamba, Av. Salamanca No. 0722 y el Departamento de Materiales, Distrito GID Oriente Refinería Palmasola Santa Cruz, a partir del día 15 de abril de 1997, en los siguientes horarios, de 14:00 a 16:00 (Cochabamba) y de 08:00 a 14:00 (Santa Cruz), previo pago en nuestra Sección Caja de Bs. 30.24 más impuestos de Ley y reposición de formulario.

Cochabamba, 11 de abril de 1997
RELACIONES PUBLICAS DE YPFB

NOTA.- La cancelación de los pliegos será por única vez, quedando habilitados para una próxima oportunidad si se declara desierta la invitación.

Y.P.F.B. TE RECOMIENDA
"AHORRAR LA ENERGIA"

PRESENCIA del PAIS
La Paz, Bolivia, lunes 14 de abril de 1997

En esta Edición

Despido

La petrolera Westers Geophisical de Santa Cruz despidió a uno de sus empleados inválido (página 3).

Reunión

Tarija reúne a cívicos y políticos desde hoy; mañana se recuerda los 180 años de la Batalla de la Tablada (página 4).

Desnutrición

Aumenta la desnutrición infantil en provincia potosina de Enrique Baldivieso (página 2).

Muertes

Cuatro personas fallecieron en un accidente de tránsito ocurrido el sábado, en el norte de Potosí (página 4).

Obras

Trabajos de dos obras "estrella" se inician esta semana: Nudo Vita y nuevo túnel en Sopocachi (página 5).

Censo

Comienza hoy el primer censo en los 311 gobiernos municipales del país (página 3).

Tropiezos de la Reforma Educativa en Chuquisaca

41,2% de los niños en edad escolar no van a la escuela

Cerca de 29.300 niños, entre 6 y 14 años, se ven obligados a peregrinar por las calles o ser explotados. En Sucre hay seis centros de atención infantil que albergan a 253 niños. La mayoría sufre el abandono de sus familiares.

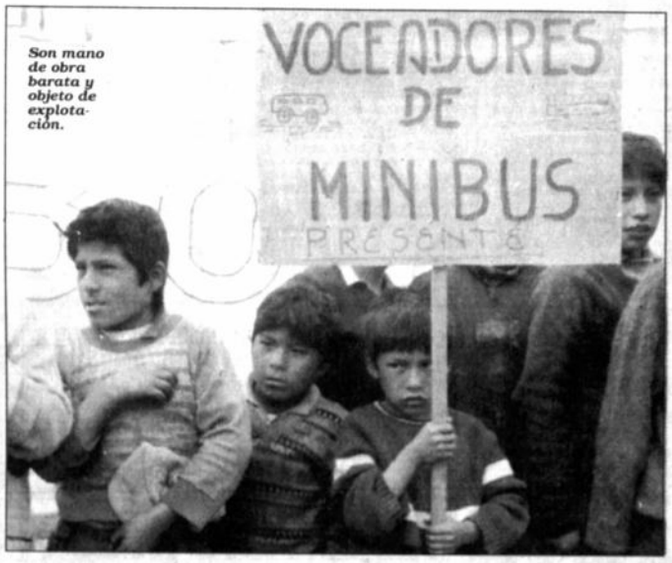

Son mano de obra barata y objeto de explotación.

SUCRE (PRESENCIA).- El Instituto de Investigaciones Económicas (IIE) dependiente de la estatal universidad San Francisco Xavier reveló que en Chuquisaca el 41,2% de los niños en edad escolar no acude a las escuelas y el único camino que tiene es peregrinar en las calles o ser explotado en una fuente laboral.

La población infantil de 0 a 14 años llega a 197.081 habitantes. De esta cantidad los hombres son más: 99.597 y las mujeres 97.484. En el área rural está la mayoría de los niños: 140.255, mientras que en el área urbana sólo 56.826. Hay más niños de 0 a 4 años: 72.002; de 5 a 9 años son 66.664; y de 10 a 14 años 58.415.

La población escolar llega a 110.506. Sin embargo, 29.300 niños no asisten a la escuela. De esta cifra, 15.519 no asiste aunque alguna vez estuvo en una escuela; 12.657 nunca concurrió y 1.124 son niños con casos sin especificar.

Los niños de 8 años son los que más van a la escuela; los menos son de 14 años. Esto quiere decir que mientras pasan los años la deserción escolar se incrementa.

Los niños de 0 a 14 años constituyen el 43,43% de la población chuquisaqueña (453.756). Advierte que los niños marginados de la escuela están "expuestos a los peligros de las diferentes lacras sociales".

EXPLOTACION

Señala que "los niños adolescentes trabajadores son mano de obra objeto de explotación, son los que dubitan en exponer su salud, a veces en trabajos que no tienen horarios ni salarios justos".

Comenta que si bien los pequeños trabajadores contribuyen al crecimiento, ellos no deberían abandonar la escuela.

"Si la niñez y la juventud son el futuro de una colectividad, ¿cuál será el futuro de esta sociedad que expone a su niñez y juventud a los peligros de desnutrición, de las enfermedades, de las bebidas alcohólicas, de la drogadicción, de la violencia permanente que los amenaza en la calle?", pregunta.

Sostiene que los centro de atención infantil en Sucre hacen una importante tarea pero son insuficientes para los miles de niños y adolescentes marginados.

¡Y ahora!... quién podrá defendernos.

Preocupación entre los jueces

Oruro: Aumenta abandono de mujeres embarazadas

La nueva legislación garantiza el derecho a la maternidad y a la protección como madre o en estado de gestación de parte del conyuge, concubino o su pareja.

ORURO (PRESENCIA).- La Corte de Justicia de Oruro denunció que aumenta el número de mujeres embarazadas abandonadas en esta capital, pues entre enero y marzo pasado se presentaron once casos.

Su presidente, Hugo Antezana, explicó que esto constituye un delito sancionado por el Código de Procedimiento Penal y el propio Código del Menor, que da protección al niño desde el momento de su gestación.

Afirmó que las mujeres son víctimas pese a la nueva legislación que garantiza el derecho a la maternidad y a la protección como madre o en estado de gestación de parte del conyuge, concubino o su pareja.

"Pocos asumen la responsabilidad de formar un hogar", afirmó.

Aclaró que son pocos los procesos que llegan a los juzgados y muchos son resueltos de "manera amigable", donde no pueden intervenir de oficio los jueces, pero que ello causa preocupación porque muchas veces el daño causado es irreparable.

A estos abandonos se suman los maltratos, bigamia, despojo, lesiones seguidas de muerte y divorcios, que son también hechos perjudiciales para las mujeres que asumen la responsabilidad de cuidar, proteger y velar por la salud y educación de sus hijos.

Con las lluvias los colores volvieron al altiplano

Templo de Sica Sica, en invierno y verano

En julio del año pasado un voraz incendio destruyó el inmueble colonial; aún no se han establecido las causas. Falta dinero para reparar los daños.

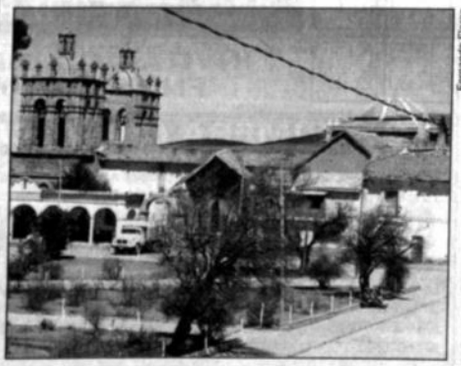

Fernando Flores

Aciago invierno de '96 y florido verano del '97.

En julio de 1996, el templo de San Pedro de Sica Sica, en la población del mismo nombre en el altiplano paceño, fue víctima de un voraz incendio cuyas causas hasta ahora no fueron establecidas. El fuego destruyó gran parte de la riqueza artística -pinturas, esculturas y platería coloniales-, consumió el altar central y el techo del templo y afectó parte de la estructura.

El templo es considerado como una de las muestras más destacadas de la arquitectura del período colonial. Su construcción data de inicios del siglo XVIII. En su estructura y en su interior se reflejaba el esplendor del arte barroco mestizo. Después de meses de trabajo la reposición de su esplendor físico está prácticamente concluida. Sin embargo, queda aún mucho trabajo por hacer.

Los capitalizadores buscan mejorar el servicio.

Los coches son reacondicionados

Suspensión temporal del tren "Expreso del Sur"

UYUNI (PRESENCIA).- La suspensión del tren Expreso del Sur es temporal mientras se realicen trabajos de reacondicionamiento en sus unidades, anunció el jefe de la Unidad de Mantenimiento del Ferrocarril Andino, Hugo Oviedo.

"El propósito de la empresa es de mejorar este servicio, se instalará un nuevo grupo generador de energía eléctrica para mejorar la iluminación y la calefacción en la época de invierno", informó.

Anunció los arreglos en los servicios higiénicos, la hermeticidad de las puertas de los coches y las ventanillas para evitar el ingreso de polvareda, además de presentar un buen servicio del comedor. "Estamos tratando de mejorar nuestros servicios con el único fin de darle mayor confort a nuestros usuarios", aseveró.

Al ser consultado sobre información de que esta combinación no saldría más desde la estación de la ciudad de La Paz, el funcionario aclaró que el tema se está discutiendo a nivel de la Superintendencia de Transportes. "La concesión que tiene el Ferrocarril Andino para el uso de la estación de La Paz fenece este mes de septiembre", anotó.

Más adelante anunció la posibilidad de que esta combinación ferroviaria saldría de la población de Viacha o en su defecto de Oruro. "Definitivamente la idea de que el Expreso del Sur salga de la ciudad de El Alto quedó desechada", añadió Oviedo, al indicar que no hay infraestructura que permita determinar esta situación.

La noticia en esta población fue recibida con escepticismo por el público usuario que ya no cree en los ofrecimientos de mejorar el servicio por parte de esta empresa privada. Por su parte, los dirigentes ferroviarios creen que sólo se trata de distraer y que este servicio sería cancelado definitivamente.

En la más joven del departamento de Potosí

Aumenta la desnutrición infantil en provincia Enrique Baldivieso

Su alcalde cuenta que "se siente" a la participación popular, pero sus efectos son poquísimos debido al reducido número de habitantes que tiene. Reclama mayor vigilancia policial militar en la frontera con Chile, porque hay invasión pacífica.

Por Walter André

UYUNI (PRESENCIA).- En la provincia potosina de Enrique Baldivieso, la más joven del departamento, hay poca o casi ninguna atención de salud a sus más de mil seiscientas personas que habitan en ella.

El alcalde de la provincia, Vicente Salvatierra, se quejó de la poca atención que recibe de las autoridades de salud departamentales y peor de las distritales, cuando en la provincia los índices de desnutrición infantil son alarmantes.

Con respecto a la educación hay muchas escuelitas, sin embargo por esas cosas de las famosas reglas frías con que se maneja este servicio se siente la sombra de la racionalización de ítems en desmedro de los niños y jóvenes que deben educarse para defender la soberanía nacional, como lo hacen ahora sus padres, protestó.

Enrique Baldivieso, la provincia más joven del departamento de Potosí está ubicada en el sudoeste potosino, frontera con Chile, actualmente cuenta con 1.673 habitantes y su capital San Agustín tiene 635.

Su maravillosa gente vive con la esperanza de días mejores mientras los gobiernos de turno puedan darle algo más que promesas. San Agustín la capital, se constituye en centro importante de producción agrícola, labor que realizan sus habitantes pese a los azotes de la naturaleza como la sequía y la helada que afectan los sembradíos y el ganado auquénido que se cría.

Este año la naturaleza fue más benigna, las lluvias caídas en los últimos tiempos avizoran que habrá buena cosecha.

ESCASOS SERVICIOS

Como en todos los pueblos del sudoeste potosino, el problema de los servicios básicos es preocupante y San Agustín no es la excepción. "No contamos con luz ni agua potable; de nada sirven nuestros reclamos, nadie nos escucha", dijo.

Las comunicaciones son escasas, sólo hay dos radios, una dependiente de la Federación Regional Unica de Trabajadores Campesinos del Altiplano Sud (Fruticas) y otra de la Alcaldía, lamentablemente la Dirección de Telecomunicaciones Rurales (Diter) no cuenta con oficinas en esta provincia ocasionando perjuicio a estos pobladores.

PARTICIPACION POPULAR

Los efectos son relativamente positivos de la participación popular, debido a los pocos ingresos como resultado de la poca población que tiene, sin embargo están en carpeta varios proyectos especialmente del área de la educación que se ejecutarán este año.

INVASION CHILENA

Según Salvatierra, la invasión pacífica de los chilenos es constante en la zona porque no hay personal de Guardia Fronteriza, ni militar ni policial, para evitarla. "Es necesario que las autoridades de gobierno piensen en este delicado problema", dijo al indicar que felizmente nunca hubo enfrentamientos. La penetración la hacen en mulas, motocicletas y en otros medios.

FIESTAS REGIONALES

San Agustín tiene ancestrales tradiciones, la que más llama la atención es la relacionada con su Santo Patrono "El Dr. San Agustín", cuyo nombre lleva la capital provincial de Enrique Baldivieso. Anualmente, el 28 de agosto, se reúnen más de 2.000 devotos. La imagen de 80 cm. es venerada con gran devoción. Otras festividades que cuentan con el apoyo popular son las fiestas de fin de año y el 6 de agosto Día de la Patria.

San Agustín, hermosa tierra enclavada en las fronteras, vive con la gran esperanza de tener mejores días.

Pobreza y desnutrición en norte de Potosí.

República de Bolivia
Poder Judicial

EXCMA. CORTE SUPREMA DE JUSTICIA DE LA NACION
R. CORTE SUPERIOR DEL DISTRITO JUDICIAL DE PANDO

LICITACION PUBLICA 01/97

PRIMERA CONVOCATORIA

PROYECTO: CONSTRUCCION DEL PALACIO DE JUSTICIA DE LA CIUDAD DE COBIJA

La Respetable Corte Superior del Distrito Judicial de Pando, con la autorización del Honorable Consejo de Administración del Poder Judicial en reunión de fecha 3 de abril del presente año, y de conformidad con la R.S. Nro. 216145 de 3 de agosto de 1995 y todas las disposiciones conexas que rigen la materia, licita públicamente la CONSTRUCCION DEL PALACIO DE JUSTICIA DE LA CIUDAD DE COBIJA, e invita a todas las Empresas Constructoras Nacionales de Primera Categoría legalmente establecidas en el país, que tengan interés en la presente licitación a adquirir el Pliego de Condiciones Técnicas, Legales y Administrativas que será entregado en las oficinas del Departamento de Asesoría Legal de la Excma. Corte Suprema de Justicia de la Nación, ubicadas en la calle Pilinco Nro. 352 de la ciudad de Sucre, previo pago de Bs. 1.000.- en la Sección Caja del Tesoro Judicial (Edificio Administrativo).

El plazo de presentación de propuestas, en sobre cerrado y lacrado será hasta el día viernes 30 de mayo, a horas 18:00 en las oficinas del Departamento de Asesoría Legal de la Excma. Corte Suprema de la ciudad de Sucre, donde se podrá recabar mayores informaciones (Telf. Fax: 62589).

Cobija, Abril de 1997.

BISA LEASING

BISA LEASING S.A.

CONVOCATORIA A JUNTA GENERAL EXTRAORDINARIA DE ACCIONISTAS

El Directorio de la sociedad BISA LEASING SOCIEDAD ANONIMA, de conformidad con el Art. 26 de los Estatutos Sociales, convoca a la Junta General Extraordinaria de Accionistas a efectuarse el día 21 de abril de 1997, en el domicilio de la sociedad, situado en la ciudad de La Paz, avenida 16 de Julio Nº 1628, edificio Bisa, a horas 11:30 a.m., con el propósito de considerar el siguiente orden del día:

1. Lectura de la convocatoria.
2. Lectura y aprobación del acta de la Junta Extraordinaria de Accionistas anterior.
3. Autorización de emisión de bonos obligacionales bursátiles.
4. Designación de dos representantes para firmar el acta.

Podrán concurrir a la junta los accionistas cuyos títulos nominativos se encuentren debidamente registrados en el Libro de Registro de Acciones de la sociedad, quedando suspendida toda transferencia a partir de la última publicación de esta convocatoria hasta el día posterior de la realización de la junta, en cumplimiento del Art. 32 de los Estatutos Sociales. Podrán representar a los accionistas ausentes, otros accionistas que acrediten su mandato con una carta poder, o terceras personas con poder notariado.

La Paz, 11 de abril de 1997

EL DIRECTORIO

FONDO NACIONAL DE DESARROLLO REGIONAL
F.N.D.R.

INVITACION DIRECTA
FNDR–GA–03/97

PRIMERA CONVOCATORIA

El Fondo Nacional de Desarrollo Regional en aplicación a la R.S. 216145, invita a firmas Auditoras Independientes a presentar propuestas para:

"AUDITORIA FINANCIERA AL 30 DE JUNIO DE 1997"

Los pliegos de especificaciones podrán ser retirados de las oficinas del Fondo Nacional de Desarrollo Regional, Av. 20 de octubre No.2038 (Edif. FONCOMIN piso 8) a partir del día 10 de abril de 1997, previo empoce de Bs. 100.– (Cien 00/100 bolivianos). Las propuestas se recibirán con las formalidades de Ley hasta el día 30 de abril de 1997 a horas 12:00.

Relaciones Públicas

PREFECTURA POTOSI - ADMINISTRACION DEPARTAMENTAL
SECRETARIA DE PARTICIPACION POPULAR
PROYECTO PILOTO DANIDA-COMPONENTE MUNICIPAL

INVITACION DIRECTA SDPP-PP-CM Nº 01/97
(Primera Convocatoria)

Financiado por la Cooperación Danesa

La Secretaría de Participación Popular Proyecto Piloto DANIDA, Componente Municipal de la Prefectura de Potosí, invitan a las Importadoras, Empresas y Casas Especializadas en el ramo legalmente establecidas en el país, a presentar sus propuestas para la provisión:

- **COMPUTADORAS DE ESCRITORIO Y PORTATILES**
- **IMPRESORAS**
- **FOTOCOPIADORA**

Las Empresas interesadas podrán adquirir el pliego de condiciones en Oficinas de la Administración Departamental, Secretaría de Participación Popular, ubicadas en la calle La Paz esquina Omiste (ex-CORDEPO) teléfonos 2-3978 y 2-6431, previo pago de Bs. 150.- en la cuenta corriente PREFECTURA POTOSI - COOPERACION DANESA 0065383-11-181 del Banco de Crédito.

Las ofertas deberán ser presentadas en nuestras Oficinas en sobre cerrado y lacrado hasta horas 18:00 del día 30 de abril del presente año.

Potosí, abril de 1997

SEGUNDA PUBLICACION

FONDO NACIONAL DE DESARROLLO REGIONAL
F.N.D.R.

INVITACION DIRECTA
FNDR–GA–01/97

PRIMERA CONVOCATORIA

El Fondo Nacional de Desarrollo Regional en aplicación a la R.S. 216145, invita a firmas Auditoras Independientes a presentar propuestas para:

"AUDITORIA OPERATIVA DE LAS LINEAS DE FINANCIAMIENTO PRODEMU, RECURSOS PROPIOS Y DE PROCEDIMIENTOS ADMINISTRATIVOS"

Los pliegos de especificaciones podrán ser retirados de las oficinas del Fondo Nacional de Desarrollo Regional, Av. 20 de octubre No.2038 (Edif. FONCOMIN piso 8) a partir del día 10 de abril de 1997, previo empoce de Bs. 100.– (Cien 00/100 bolivianos). Las propuestas se recibirán con las formalidades de Ley hasta el día 30 de abril de 1997 a horas 12:00.

Relaciones Públicas

FONDO NACIONAL DE DESARROLLO REGIONAL
F.N.D.R.

INVITACION DIRECTA
FNDR–GA–02/97

PRIMERA CONVOCATORIA

El Fondo Nacional de Desarrollo Regional en aplicación a la R.S. 216145, invita a firmas Auditoras Independientes a presentar propuestas para:

"AUDITORIA LICITACIONES"

Los pliegos de especificaciones podrán ser retirados de las oficinas del Fondo Nacional de Desarrollo Regional, Av. 20 de octubre No.2038 (Edif. FONCOMIN piso 8) a partir del día 10 de abril de 1997, previo empoce de Bs. 100.– (Cien 00/100 bolivianos). Las propuestas se recibirán con las formalidades de Ley hasta el día 30 de abril de 1997 a horas 12:00.

Relaciones Públicas

Breves del País

Respeto a derechos del niño

TRINIDAD, (PRESENCIA).- La Iglesia del Beni convocó ayer domingo a todo el pueblo cristiano a respetar el derecho que tienen los niños a la vida, la educación, la salud y por sobre todo a conocer a Dios.

El sacerdote Gregorio Carazo, párroco de San Ramón, que fue el encargado de presidir la eucaristía central de la Catedral, manifestó que existe la necesidad de que sean los propios padres los protagonistas de la defensa de los derechos de los niños.

Consideró que pese a las precarias condiciones económicas que viven casi todos los hogares humildes del departamento, los niños no deben ser sometidos a trabajos duros que no puedan cumplir.

El sacerdote Carazo indicó que la sociedad de adultos debe permitir a los niños que éstos puedan aprovechar esta etapa de la vida, proporcionándoles todos los medios necesarios para su desarrollo.

Al mismo tiempo señaló que los padres de familia no deben negar el derecho que tienen los niños de conocer a Dios, ya que ésta sería la única manera de ir cambiando la sociedad al crear nuevas conciencias cristianas de solidaridad, fraternidad y amor.

Huelga de hambre

TRINIDAD, (PRESENCIA).- Los trabajadores en salud del departamento han amenazado con iniciar este lunes (hoy) en la tarde una huelga general de hambre, medida a la que se plegarán todos los funcionarios de este sector exigiendo un mejor incremento salarial y la devolución del bono de riesgo de salud.

La secretaria ejecutiva de la Federación Departamental de Trabajadores en Salud, Sonia Guardia Melgar, informó hoy que al no haber recibido una respuesta positiva del gobierno a esta exigencia es que se radicalizarán las medidas de presión.

Los trabajadores en salud del departamento cumplen desde hace una semana una huelga general indefinida y sólo están funcionando los servicios de emergencia.

Para este lunes a las 15:00 horas se tiene prevista la realización de una asamblea general de trabajadores en la cual deberá dar la última palabra sobre la ampliación de esta extrema medida de presión.

Sin embargo, la máxima dirigente de este sector se anticipó a decir que después de esta asamblea general más de un centenar de trabajadores en salud ingresarán en huelga de hambre.

Secretario de Participación Popular

TRINIDAD, (PRESENCIA).- El nuevo secretario departamental de Participación Popular, Lucio Méndez Gamarra (del MBL), fue posesionado recientemente tras la renuncia del titular de este despacho, Jorge Melgar Rioja, quien se ha constituido en asesor de la Prefectura. El secretario general de la Prefectura, Dr. Nelson Yañez Roca, fue el encargado de ministrar posesión.

La nueva autoridad manifestó que dará continuidad a los planes y programas que quedaron pendientes en esta oficina, con el propósito de dar viabilidad a todos los proyectos que tienen que ver con esta entidad.

Asimismo, afirmó que será un permanente vigilante de la ejecución de los planes operativos de los municipios y de la ejecución de los diversos programas y proyectos que son financiados por la Participación Popular.

A contar otra vez

Comienza el primer censo de gobiernos municipales del país

La información que se recogerá en las 311 comunas será valiosa porque indicará los niveles de pobreza, servicios básicos, capacidad de endeudamiento de los municipios y otros.

POTOSI (PRESENCIA).- Hoy comienza en todo el país el primer Censo de Gobierno Municipales, según confirmó el Instituto Nacional de Estadística (INE).

Este nuevo recuento de la población del país permitirá reunir datos actualizados en base a la nueva división política del país, puesta en vigencia mediante la Ley de Participación Popular.

La referida Ley amplió la jurisdicción de los municipios a la sección de provincia y configuró variaciones en los datos poblacionales.

Por ejemplo, el municipio de Potosí, que antes comprendía sólo a la ciudad capital, fue ampliado hasta abarcar los cantones de Tarapaya, Huari Huari, Chulchucani y Concepción, y ahora suma por los menos 123.381 habitantes.

Claro que el proceso acarreó algunos inconvenientes como la pugna entre el municipio de Potosí, que es la capital del departamento, y el de Tinquipaya, que es capital de la provincia Frías, y que se resistió a ser incorporado en la jurisdicción de la ciudad.

Finalmente, el problema se solucionó disponiendo que Tinquipaya sea un municipio separado del capitalino que ahora no tiene número y se denomina "sección capital".

El técnico de cuentas nacionales del INE, Valerio Morales, informó que el censo de los municipios de Potosí estará a cargo de 27 personas que comenzarán su labor hoy utilizando dos vehículos.

Sin embargo, advirtió que los datos poblacionales obtenidos en este recuento no serán utilizados para la asignación de recursos de la co-participación tributaria ya que, para ello, la Ley dispone que los datos oficiales son los del Censo Nacional de Población y Vivienda realizado en 1992.

Sin embargo, la información que se recogerá será valiosa porque estará referida a indicar niveles de pobreza, servicios básicos, capacidad de endeudamiento de los municipios y otros.

Los recursos no llegan a todos los sectores de la población.

Siempre según la Ley de Participación Popular, en Bolivia existen 311 municipios, 38 de los cuales se encuentran en el departamento de Potosí.

LA NUEVA DIVISION POLITICA DEL PAIS

DEPARTAMENTO	PROVINCIAS	MUNICIPIOS	POBLACION
Chuquisaca	10	28	453.756
La Paz	20	75	1.900.786
Cochabamba	16	44	1.110.205
Oruro	16	34	340.114
Potosí	16	38	645.889
Tarija	6	11	291.407
Santa Cruz	15	47	1.364.389
Beni	8	19	276.174
Pando	5	15	38.072
TOTAL	**112**	**311**	**6.420.792**

POTOSI EN CIFRAS (HABITANTES POR MUNICIPIOS)

PROVINCIA	MUNICIPIO	POBLACION
Tomás Frías	Potosí	123.381
	Tinquipaya	14.569
	Yocalla	7.640
	Belén de Urmiri.	1.521
Rafael Bustillos	Uncía	24.754
	Chayanta	12.922
	Llallagua	39.890
Cornelio Saavedra	Betanzos	31.862
	Chaquí	9.070
	Tacobamba	11.727
Chayanta	Colquechaca	23.650
	Ravelo	18.131
	Pocoata	16.995
	Ocurí	14.354
Charcas	S. P.de Buena Vista	22.005
	Toro Toro	9.228
Nor Chichas	Cotagaita	24.494
	Vitichi	13.656
Alonso de Ibáñez	Villa de Sacaca	15.285
	Caripuyo	8.227
Sur Chichas	Tupiza	40.092
	Atocha	12.216
Nor Lipez	Villa Martín	7.733
	S. P. de Quemes	587
Sur Lipez	San P. de Lipez	2.142
	Mojinete	637
	S. A. de Esmoruco	1.109
José María Linares	VillaTalavera o Puna	42.660
	Caiza "D"	9.875
Antonio Quijarro	Uyuni	20.480
	Tomave	11.167
	Porco	5.737
General Bernardino	Arampampa	4.228
Bilbao Rioja	Acasio	5.817
Daniel Campos	Llica	3.133
	Tahua	1.497
Modesto Omiste	Villazón	31.737
Enrique Bldivieso	San Agustín	1.313
TOTAL	**39**	**645.889**

Petrolera Westers despidió a un empleado inválido

SANTA CRUZ (PRESENCIA).- Jorge Vaca Quiñones, beniano, de 32 años, trabajó durante cuatro años y medio en la empresa petrolera Westers Geophisical y tuvo la mala suerte de sufrir un accidente en pleno trabajo. Por cuenta de la Caja Petrolera fue intervenido quirúrgicamente pero no lo curaron.

Quedó con una hernia muscular y de disco que le impide realizar cualquier esfuerzo. La empresa, al comprobar que Vaca Quiñones no puede trabajar como antes lo despide y logra que la Caja Petrolera certifique que éste está totalmente recuperado y no tiene nada, según explicó este humilde obrero que ahora no puede trabajar.

Pese a la demanda interpuesta ante el Ministerio de Trabajo no logró nada, pues el proceso duerme el sueño de los justos desde hace mucho tiempo.

Vaca Quiñones tiene cuatro hijos que mantener: Jorge, Victoria, Gercy y Delina, todos menores de siete años: vive con su esposa Raquel Chao en un cuarto alquilado y no tiene ni para pagar la renta.

"Comienzo a hacer cualquier cosa y se me inchan los pulmones a causa de las hernias que tengo", declaró con lágrimas en los ojos. "Lo único que quiero es curarme para mantener a mi familia, ¿acaso pido mucho...?", reclamó.

Cumple cinco días de huelga de hambre en la plaza 24 de Septiembre de Santa Cruz, frente a la Prefectura, pidiendo que la empresa Westers lo indemnice para hacerse curar. Sin embargo, parece que a nadie le importa el caso, todos pasan indiferentes.

En la Westers cambiaron de gerente, se fue Iván Ortega, quien conocía el caso. Ahora está a cargo de la empresa un extranjero que no quiere saber el asunto, expresó el damnificado.

Gobierno en reunión con Comité Cívico

Oruro conocerá informe sobre Vinto

ORURO (PRESENCIA).- Los asesores y personeros del gobierno, encargados del proceso de capitalización de la Empresa Metalúrgica Vinto (EMV), se reunirán este lunes con dirigentes del Comité Cívico de Oruro para analizar los resultados y avances del proceso que incluye a las minas de Huanuni, Colquiri y Caracoles.

El resultado de esta reunión será determinante para asumir una acción en defensa de los intereses regionales, manifestó ayer Juan Carlos Salazar, presidente del Comité Cívico de Oruro, al advertir que existe rechazo a todo sistema de capitalización en la fundidora nacional, por ser ésta una empresa rentable y modelo en su administración como empresa pública descentralizada.

Ratificó que la visita de los personeros del Ministerio de Capitalización será a las 15:00 horas, para participar de una reunión con los asesores del Comité Cívico y representantes de instituciones locales, que esperan con expectativa saber en qué consiste el paquete que ofertan para la capitalización de la fundidora y otras tres minas dedicadas a la producción de estaño.

Los niveles productivos de la ex-ENAF son óptimos y en la última década ha alcanzado niveles importantes superando incluso las metas físicas programadas y la barrera de las 20.000 toneladas métricas finas (TMF) anuales en su producción de estaño, manteniendo un nivel competitivo en el tratamiento de materiales de antimonio.

El proceso de capitalización de la Metalúrgica Vinto se inició el 3 de febrero de 1994, como una prioridad de la administración Sánchez de Lozada, pero sufrió varios retrasos, existiendo a la fecha tres empresas internacionales interesadas.

Otra preocupación de los dirigentes del Comité Cívico, expresada por su presidente, radica en el valor en libros que tiene la fundidora nacional que ahora llega a 53 millones de dólares, pero que de acuerdo a un avalúo inicial no era inferior a los 100 millones de dólares y que además debería consignar las últimas inversiones realizadas para llevar adelante un plan de control ambiental y mejoramiento de sus instalaciones.

FALTAN 4 DIAS

INSCRÍBETE, VOTA Y ELIGE...

Tu voto decide!!

CORTE NACIONAL ELECTORAL

BANCO DE LA PAZ S.A.

JUNTA GENERAL ORDINARIA DE ACCIONISTAS

SEGUNDA CONVOCATORIA

DE CONFORMIDAD A LOS ESTATUTOS VIGENTES DE LA SOCIEDAD Y DE ACUERDO A LO DISPUESTO EN LOS ARTICULOS PERTINENTES DEL CODIGO DE COMERCIO, SE CONVOCA A LOS SEÑORES ACCIONISTAS DEL BANCO DE LA PAZ S.A. A LA JUNTA GENERAL ORDINARIA QUE TENDRA LUGAR EN EL DOMICILIO LEGAL DEL BANCO, AV. 16 DE JULIO No. 1473 LA PAZ - BOLIVIA, A PARTIR DE HORAS 15:30 DEL DIA 21 DE ABRIL DE 1997.

ORDEN DEL DIA

1. Lectura de la Convocatoria.
2. Lectura y aprobación del Acta de la Junta Ordinaria anterior.
3. Lectura y consideración de la Memoria Anual 1996.
4. Consideración del Balance General y Estado de Resultados al 31 de diciembre de 1996, con el Informe de Auditoría Externa y del Síndico. Tratamiento de resultados de la gestión.
5. Informe sobre Evolución de la Cartera de Créditos y otros (según Circulares de la Superintendencia de Bancos y Entidades Financieras).
6. Informe del síndico sobre Créditos en Mora (según Circular de la Superintendencia de Bancos y Entidades Financieras).
7. Elección de Directores y Síndicos, de acuerdo a los Estatutos.
8. Designación de Auditores Externos para la auditoría de 1997.
9. Designación de dos accionistas para suscribir el Acta.

En la junta podrán participar todos los señores accionistas, asistiendo personalmente o por medio de representantes acreditados con Carta Poder y firma autentificada en las oficinas del Banco, o con la intervención de un Notario de Fe Pública o Autoridad Judicial competente.

La Paz, marzo de 1997

BANCO DE LA PAZ S.A.

JUNTA GENERAL EXTRAORDINARIA DE ACCIONISTAS

SEGUNDA CONVOCATORIA

DE CONFORMIDAD A LOS ESTATUTOS VIGENTES DE LA SOCIEDAD Y DE ACUERDO A LO DISPUESTO EN LOS ARTICULOS PERTINENTES DEL CODIGO DE COMERCIO, SE CONVOCA A LOS SEÑORES ACCIONISTAS DEL BANCO DE LA PAZ S.A. A LA JUNTA GENERAL EXTRAORDINARIA QUE TENDRA LUGAR EN EL DOMICILIO LEGAL DEL BANCO, AV. 16 DE JULIO No. 1473 LA PAZ - BOLIVIA, A PARTIR DE HORAS 18:00 DEL DIA 21 DE ABRIL DE 1997.

ORDEN DEL DIA

1. Lectura de la Convocatoria.
2. Lectura y aprobación del Acta de la Junta Extraordinaria anterior.
3. Consideración de los Ajustes a los Estados Financieros.
4. Consideración del Plan de Fortalecimiento Institucional del Banco.
5. Modificación de Estatutos.
6. Consideración a las determinaciones establecidas en el D.S. No. 24110 del 01/09/95.
7. Aumento del Capital Pagado.
8. Designación de dos accionistas para suscribir el Acta.

En la junta podrán participar todos los señores accionistas, asistiendo personalmente o por medio de representantes acreditados con Carta Poder y firma autentificada en las oficinas del Banco, o con la intervención de un Notario de Fe Pública o Autoridad Judicial competente.

La Paz, marzo de 1997

El Beni también enfrenta enfermedades.

94 casos de malaria en Puerto Cabinas

TRINIDAD (PRESENCIA).- Hasta los últimos días se han registrado 94 casos de malaria en la población de Puerto Cabinas de la provincia Vaca Díez del departamento del Beni. Sin embargo, este rebrote fue controlado por equipos médicos de Riberalta y de la unidad sectorial de Reyes.

El informe fue proporcionado por el director departamental de Salud, Dr. Gastón Medrano Añez, quien indicó que de los 94 enfermos de malaria, 90 tienen el bacilo del plas-modium vivax que no era letal y sólo 4 se registraron con el phalsiparym (portador de la malaria negra) considerado como el que ha cobrado mas vidas en el Beni.

El mosquito portador de la malaria (aedes egiptis) está siendo eliminado a través de la fumigación de todo el área afectada por esta especie. El rebrote de esta enfermedad fue detectado la semana pasada. La autoridad en Salud manifestó que, por el rebrote de malaria en dicha comunidad, se enviaron las comisiones de salud desde Riberalta, las mismas que son apoyadas ahora por la unidad sectorial de Reyes.

Medrano señaló que hasta la fecha son tres las comisiones que se han trasladado a la población afectada de la provincia Vaca Díez, las mismas que se han encargado de la atención de los enfermos, de la fumigación de toda la zona y de la concienciación de los habitantes. Según su informe, desde hace cuatro días no se ha presentado ni un solo caso más de malaria en Puerto Cabinas, y los pacientes que contrajeron esta enfermedad ya están recuperados.

Mañana se recuerda 180 años de la Batalla de la Tablada

Tarija reúne a cívicos y políticos

Seis candidatos a la presidencia (ADN, MNR, MIR, Condepa, UCS Y MBL) expondrán sus propuestas sobre el desarrollo de la región. Entretanto, los cívicos del país hablarán de la necesidad de cambiar la Carta Magna.

TARIJA (PRESENCIA).- Desde hoy Tarija reunirá a cívicos y políticos del país porque los candidatos presidenciales, de seis de los principales partidos, expondrán sus propuestas sobre la problemática cívica y la necesidad de introducir reformas a la Constitución Política del Estado.

El dirigente cívico, Julio Rodríguez declaró que los objetivos del encuentro nacional son debatir asuntos relativos al rol que le corresponde desempeñar al movimiento cívico en el nuevo marco legal e institucional del país.

Asimismo, se conocerán las propuestas del Movimiento Cívico Nacional para introducir modificaciones a la Carta Magna y algunas leyes de la República. Anteriormente el cívico dijo, que existe la necesidad de profundizar la descentralización administrativa y la democracia.

Agregó que los seis partidos políticos invitados confirmaron su asistencia (ADN, MNR, MIR, Condepa, UCS y MBL).

El presidente de la Federación de Medios de Comunicación de Tarija, Milciades Peñaloza, adelantó que es posible que las exposiciones sean transmitidas por televisión, las gestiones proseguían para concretar este propósito.

Cada uno de los expositores, cuyo orden será sorteado antes del inicio del encuentro a desarrollarse en el hotel Los Ceibos, tendrá una hora para su participación (30 minutos para su exposición y otro tiempo similar para responder las preguntas que se planteen).

El moderador Gabriel Baracatt, vicepresidente del Comité Cívico Tarijeño, será el encargado de efectuar las consultas que los asistentes realicen por escrito en el período de preguntas.

Rodríguez aseguró que todos los presidentes cívicos de los departamentos del país, incluso Pando, estarán presentes al igual que personalidades y politólogos además de instituciones y organizaciones como la COB, FF.AA. y la Iglesia Católica.

EL MOTO MENDEZ.- *Esta región empieza a celebrar su efeméride.*

Llegada de jefes es determinante

Partidos intensifican campañas

Fernando Barral Zegarra

TARIJA (PRESENCIA).- Los partidos políticos, principalmente el MNR, este fin de semana comenzaron a intensificar inusualmente sus campañas, probablemente ante el anuncio de la llegada de los principales candidatos presidenciales y el propio Primer Mandatario.

En diferentes lugares, de los considerados más concurridos, como el mercado campesino, La Loma y San Roque, se observó a brigadas de movimientistas inscribir a nuevos militantes del MNR.

Por su parte en las filas del "mirismo" y del FRI, este último liderizado por Oscar Zamora, se observó un intenso trajín de los denominados miembros de logística preparando propaganda política de diversa índole.

Para hoy se confirmó la llegada de varios candidatos presidenciales para participar del Encuentro Cívico Político, propiciado por el movimiento cívico nacional en esta ciudad.

En horas de la mañana llegarán Juan Carlos Durán, Jaime Paz Zamora, Ivo Kuljis, Miguel Urioste, Jorge "Tuto" Quiroga y, probablemente, Remedios Loza, aunque se dijo que en su lugar estará Gonzalo Ruiz.

Inicialmente el MIR intensificó su campaña con propaganda mural en diferentes puntos de la ciudad, posteriormente el MBL y UCS, y luego el MNR.

ADN también efectúa sus preparativos ante el anuncio de la llega de Hugo Banzer Suárez este martes en horas de la mañana.

El MNR al parecer, entre otras cosas, intensificó su campaña ante el gran avance que el "mirismo" y el FRI, sobre todo de Oscar Zamora que en los últimos tres años fue alcalde de esta ciudad.

Fue también uno de los más críticos opositores de la actual administración, aprovechando todos los espacios para criticar al gobierno; estas acciones parecen haberle dado buenos resultados porque hace poco el mirista Carlos Saavedra calificó a Tarija como el "bastión del mirismo".

Los movimientistas parecen haberse propuesto revertir esta situación a cualquier costo y en ese afán se observa bastante propaganda política en la ciudad.

Los caminos siguen siendo escenario de hechos fatales.

Norte de Potosí: Cuatro muertos en accidente

SIGLO XX, NORTE DE POTOSI (ERBOL).- Cuatro personas fallecieron y otras seis resultaron gravemente heridas en un accidente de tránsito ocurrido el sábado por la tarde, en la provincia Chayanta del Norte de Potosí.

Magda Barahona, reportera popular, informó a radio Pío XII que el camión Ford (cabina roja y carrocería verde), transportaba papa y pasajeros hacia la población de Llallagua.

Al parecer una falla técnica provocó el vuelco del camión, aproximadamente a las dos de la tarde del sábado, a tres kilómetros de la población de Macha, distante a 100 kilómetros de Llallagua.

MUERTOS Y HERIDOS

La nómina de fallecidos es la siguiente: Claudia Ramos, Gregorio Ramos, Marina Ramos y una persona de sexo masculino de apellido Mamani.

El cadáver de sexo masculino de apellido Mamani fue trasladado a la comunidad de Tomaykuri de donde sería procedente. Los otros cadáveres se encuentran en el hospital de Macha.

Los heridos de gravedad son: Jacinto Molle, Simón López, Fabian Suyo, Candelaria Bravo y Cándido Lozano, quienes también se encuentran en el hospital de Macha recibiendo atención médica.

El camión Ford que trasladaba papa y pasajeros, iba con sobrecarga. Su conductor Walter Reynaga habría resultado ileso.

Teléfonos de urgencia

PRESENCIA, Tels. 372340-44.
DIRECCION NAL. DE INVESTIGACION, Tel. 356124.
ESTACION CENTRAL, Tel. 373068 - 69
BUSCAMOVIL, Central Maestra Tel. 320644.
INSTITUTO NACIONAL DE TRATAMIENTO, REHABILITACION, REINSERCION SOCIAL E INVESTIGACION DE DROGODEPENDENCIAS (INTRAID - PREID) Tel. 342391 C.Muñoz Cornejo No 2702, Sopocachi
H. MUNICIPALIDAD DE LA PAZ
TELEFONO DEL RETEN, Tel. 371233;
RETEN DE EMERGENCIA, Tels. 375266 y 371236;
COTEL Reclamos Tel. 113 **INFORMACIONES** Tel. 104; **SEÑORITA HORA** Tel. 117 y **LARGA DISTANCIA EXTERIOR,** Tel. 356700. Interior Tel 101; **INFORMES,** Tel. 350211
HOSPITAL DE CLINICAS, Maternidad Tel 376472
TRANSITO, Tel. 371224 y 371220
ASISTENCIA PUBLICA, Tel. 118 - 371233
MATERNIDAD Tel. 314414
NEUROCIRUGIA, Tel.320728
PENSIONADO, Tel. 322823
BOLIVIAN POWER Co. Ltda.
RECLAMOS, Tel. 354357
BOMBEROS, Tel. 378468 - 378469 - 119
HOSPITAL DE CLINICAS CENTRAL, Tel. 376472
ATENCION DE PARTO DOMICILIARIO, Tel. 360700.
RADIO PATRULLA, Tel. 110.
AASANA, (Aeropuerto Informaciones) Línea Piloto, Tel. 810122.
SAMAPA, Tel. 211222.
A. T. I. Asistencia Telefónica Inmediata, Tel. 390021.

Farmacias de turno

ZONA CENTRAL.-
MAYRA c. Colón 900 esq. La Bandera 354665
EL MUNDO Yungas esq. Corrales 341235
NIÑO DE PRAGA I Av. 16 de Julio 1566 Edif. 16 de Julio 342947
PANDO Av. Pando esq. Chuquisaca Nº 199 328378
ZONA SOPOCACHI Y SAN PEDRO
AGATA Av. 6 de Agosto esq. Campos 430436
ISABELITA c. Landaeta 1077 357163
ANTONIO c. Luis Uri de la Oliva 2705 - - - -
GRISELDA c. Almirante Grau 641
ZONA MIRAFLORES
RAPHAEL c. Claudio Sanjinés 1611 323307
VIRGEN MORENA Av. Illimani 1972 223162
SAN SALVADOR Guerrilleros Lanza 1309 esq.San Salvador 229453
LITH c. Ocobaya 251 - Villa Fátima 212461
ZONA VILLA COPACABANA Y SAN ANTONIO
FLORES Nuñez del Prado 88 - V.Copacabana 232038
EL CRUCE Esteban Arce 1863 Villa San Antonio 230285
ENRINES II Av. 31 de Octubre y Roberto Hinojosa 1619 233567
CEMENTERIO-BS.AIRES -TUMUSLA-BELEN-GRAN PODER.-
SUMAC KOLLA c. Baptista 1037 371120
RODRIGUEZ c. Rodriguez 348 358375
SAN FRANCISCO DE ASIS Buenos Aires-Puente Abaroa 375799
VERIA León de la Barra 683 375749
SAGARNAGA c. Sagárnaga 569 368912
ZONA OBRAJES Y ALTO OBRAJES
BEJARANO Av. 14 de Septiembre 5652 esq. c. 11 783734
ZONA CALACOTO, ACHUMANI E IRPAVI
COLONIAL Av.Montenegro 1295 - San Miguel 793620
PROVIDENCIA Av. Ballivián 1578 entre calles 23 y 24 797539
MAGISTRAL Av. José Aguirre Achá Blq. 131 Los Pinos 799649
ACHUMANI Av. Gral. García Lanza - c. 10 770675
MONICA Av. Tcnl. Sanchez 6975 entre calle 2 y 3 Irpavi 722682
TIAHUANACO Av. Ballivián Nº 4 c. 28 - Cota Cota 795342

LanChile
LA LINEA AEREA DE CHILE
Directo de Santa Cruz a Chile: **Martes, Jueves y Domingos**
Directo de La Paz a Chile **todos los días**

SANTIAGO - BOLIVIA - SANTIAGO

DESDE SANTIAGO			DIRECCION	DESDE LA PAZ		
MAR-JUE-DOM	DIARIO ex SAB	SAB	DIA	DIARIO ex SAB	SAB	MAR-JUE-DOM
LA - 076 B - 737 Y	LA - 078 B - 737 Y	LA - 078 B - 737 Y	VUELO EQUIPO CLASE	LA - 119 B - 737 Y	LA - 119 B - 737 Y	LA - 117 B - 737 Y
9:15	8:00	9:15	Sa SANTIAGO Ll	18:00	21:10	21:10
11:35	10:20	11:35	Ll IQUIQUE Sa	15:50	19:00	19:00
12:00	10:45	12:00	Sa Ll	15:25	18:35	18:35
12:35	11:20	12:35	Ll ARICA Sa	14:50	18:00	18:00
13:10	11:55	13:10	Sa Ll	14:00	17:10	17:10
	12:40	13:55	Ll LA PAZ Sa	13:15	16:25	
14:40			Ll SANTA CRUZ Ll			15:40

LA PAZ LA PAZ

[illegible]

servicios

Viajes

SALIDAS

A Oruro: todos los días, a Hs. 5:30; 6:30; 7:30; 8:00; 8:30; 9:00; 9:30; 10:30; 11:30; 12:00; 13:00; 13:30; 14:00; 15:30; 17:00; 17:30; 18:00; 19:30; 20:00; 20:30; 21:00.
A Cochabamba: todos los días, a Hs. 8:00; 8:45; 9:00; 13:00; 19:30; 20:00; 20:15; 20:30; 21:00.
A Santa Cruz: todos los días, a Hs. 8:30; 8:45; 9:00; 13:00; 20:00; 20:15; 20:30; 21:00.
A Sucre: todos los días, a Hs. 8:30; 18:00 y 20:00.
A Potosí: todos los días, a Hs. 18:00; 18:30; 20:15.
A Montero: todos los días, a Hs. 9:00; 20:15; 20:30.
A Trinidad: todos los días, a Hs. 20:00.
A Arica: martes y viernes a Hs. 5:30.
A Tacna: domingos y jueves a Hs. 6:30.
A Llallagua: todos los días, a Hs. 19:00.
A Villazón: todos los días, a Hs. 18:30.
A Tarija: martes, jueves y sábado a Hs. 17:00.
A UYUNI: martes y viernes a Hs. 17: 30

Informaciones
Tel. 367275 - 367276
Empresas de Transporte interdepartamental e internacional de pasajeros

Transporte Korilazo	Tel: 323810	Flota San Francisco	Tel: 378084
Transporte Aroma	Tel: 375449	Flota Concordia	Tel: 354612
Pullman Nobleza	Tel: 361427	Flota Panamericana	Tel: 371119
Pullman Avaroa	Tel: 327096	Flota Urkupiña	Tel: 353214
Transporte Copacabana	Tel: 340461	Transporte San Lorenzo	Tel: 328911
Pullman Bolivia	Tel: 355854	Transportes Cisne	Tel: 361321
Urus Imperial	Tel: 350793	Transportes La Paz	Tel: 377443
Flota Copacabana	Tel. 362803	Panasur	Tel: 362708
Flota El Dorado	Tel: 359153		

Anunciar en PRESENCIA es anunciar en todo el País

CRUCIMANIA

POR LUIS CAMPOS™

Nº 2095

HORIZONTAL
1 Estampilla, para Terence Stamp
6 Actriz cómica Peggy ___
10 Envuelva: esp. - Mentira: ing.
13 Empanada envuelta
14 Mar ___ (brazo del Mediterráneo)
15 Box. campeón panameño Jaime ___
16 Cornera riesgos
17 Que duerme (Lea 43 Horiz. - REFRAN)
19 Se deslizara como Katarina Witt
21 Toscas; groseras
22 Elevado: pref.
23 Muesca de caracteres de imprenta
24 Llena; infla (Lea 43 Horiz. - REFRAN)
27 Detenías el auto
31 C. de EUA (Nebraska)
32 Box. pesado campeón Max ___
33 Org. de naciones
34 Actriz japonesa Yoko ___
35 Cotejo; confrontación
36 Esconder, en Hyde Park
37 Colectivo: suf.
38 Ala de ave
39 Prov. al sur de China
40 Lesiones; maltratos
43 Ave; avecilla
43 + 17 + 55 + 24 + 53 Horiz. - REFRAN
44 Instrumento musical
45 Cebo de huevas de bacalao
46 Afiliada: partidaria
49 Dinastías
53 Lea 43 Horiz. - Refrán
55 Tardíamente (Lea 43 Horiz. - REFRAN)
56 Decena
57 Labrar; roturar
58 Obstruye
59 Escuchar
60 Director it. Vittorio De ___
61 Mejoran; convalecen

VERTICAL
1 Bus ___ (parada de ómnibus: ing.)
2 Valoración
3 Ama: latín
4 El Vargas de Tecalitlán, p.ej.
5 Iron. español
6 Madera aromática
7 Lluvia
8 Existir
9 Hat, chapéu o cappello: esp.
10 Hilaza, para Clint Eastwood
11 Letra griega
12 Cuatro en Dos Passos
15 Junte
18 Vecino de Irak
20 Altar
23 Tienen fe
24 El Waldorf Astoria p.ej.
25 Convierte en imán
26 Niñeras
27 Torres con luces
28 Gorra chata
29 Caminar
30 Hago ruido
32 Mata a balazos
35 Doblar las ___ (repicar)
36 Hoja de lata
39 Vives; resides
41 Paño para adornar paredes
42 Marchante
43 Actriz ___ Greer
45 Rasurará
46 Poeta griego antiguo
47 552, para Marco Trajano
48 Siempre, para John Cheever
49 Traje de etiqueta
50 Plancha: ing.
51 C. de España (Almería)
52 Actor irlandés ___ McClory
54 Tres: prefijo

SOLUCION ANTERIOR

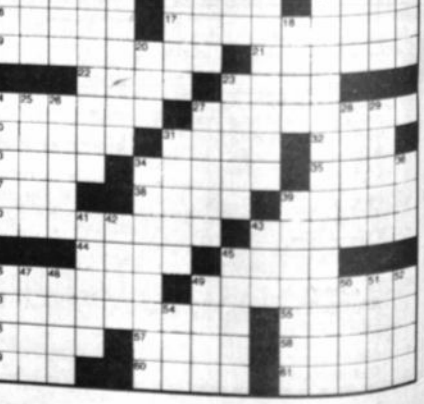

Desde el 25 de abril

Alcaldía de La Paz pagará liquidaciones

Desde el próximo viernes 25 de abril la comuna paceña pagará la reliquidación a 800 trabajadores municipales despedidos en la gestión del alcalde Ronald MacLean, según confirmó el oficial mayor administrativo de la Municipalidad de La Paz, Javier Cuevas, quien añadió que el primer pago se iniciará con un grupo de 200 personas.

ANTECEDENTES

El ex burgomaestre MacLean despidió a más de dos mil empleados, entre abril y mayo del año pasado, sin tomar en cuenta el aumento salarial al momento de realizar el pago de sus beneficios sociales a los ex funcionarios.

Por tal motivo los trabajadores despedidos efectúan, cada semana, marchas de protesta para que la comuna atienda sus demandas que se basan precisamente en la reliquidación y en el pedido de un bono de cesantía.

VARIACION

Según Cuevas, la actual gestión edilicia realiza la reliquidación, lo que producirá una variación en el monto de dinero que recibieron los ex funcionarios municipales.

El incremento será evidente porque en los meses que aún se encontraban en sus fuentes laborales trabajaron horas extras, las que no fueron tomadas en cuenta en sus beneficios sociales.

Este proceso demoró, dijo el funcionario municipal, porque el análisis se debe efectuar caso por caso para que no haya más omisiones.

BONO

Los ex trabajadores también solicitan un bono de cesantía de 2.500 dólares por año trabajado, argumentando que mucha gente fue despedida en proceso de gestación, a pocos meses de jubilarse y cuando se encontraban hospitalizados recibiendo un tratamiento médico.

Al respecto, Cuevas rechazó atender ese pedido porque se encuentra al margen de los marcos legales, afirmó.

Hasta el momento no se tiene establecido el monto de dinero que tendrá que desembolsar la comuna paceña para efectivizar el pago adicional, cantidad que se añadirá a los 10 millones de dólares que utilizó MacLean en 1996 en este rubro.

Foto Quenallata

OBREROS.- *Trabajadores de la Alcaldía, hoy desocupados, podrán cobrar pronto el resto de sus beneficios sociales.*

Obras "estrella" de gestión municipal

Inician trabajos de distribución vial y nuevo túnel esta semana

La construcción del Distribuidor Vita costará 2.934.306 dólares y el Túnel bajo el Instituto Americano 2.233.828, sumados hacen un total de 5.168.134 dólares, cantidades financiadas por el Fondo Nacional de Desarrollo Regional.

Archivo

ZONA DE LA VITA.- *Calles aledañas que cobrarán actividad con la puesta en marcha del proyecto del distribuidor vial.*

Esta semana la Alcaldía de la ciudad de La Paz iniciará la construcción de dos obras denominadas "estrella" para la gestión: el Distribuidor Vehicular Vita y el Túnel que pasará debajo del Instituto Americano, ambas tienen el objetivo de conectar las laderas con las zonas central y sur, además de aliviar el intenso tráfico vehicular, según el informe del director de Planificación de la Alcaldía, Roberto Moreira. El Distribuidor costará 2.934.306 dólares y el Túnel 2.233.828, cantidades financiadas por el Fondo Nacional de Desarrollo Regional (FNDR).

La ejecución de estas obras debe concluir en un año aproximadamente.

TUNEL

El Túnel del Instituto Americano es un proyecto que forma parte de uno de los pocos ejes longitudinales alternativos al eje troncal y está destinado a conectar al centro de la ciudad con las ladera oeste y la zona sur.

Permitirá la conexión directa de todas las zonas de la parte oeste de La Paz, a través de las avenidas Max Paredes, Zoilo Flores, Sánchez Lima y la calle Héroes del Acre con la zona sur, por medio de las avenidas Kantutani y Costanera.

La obra consiste en la construcción de un paso subterráneo de 220 metros de longitud y rampas de acceso de 60 metros con 8 metros de ancho de calzada, que comunicará la calle Héroes del Acre con la avenida Sánchez Lima.

El proyecto se inicia en la intersección de las calle Héroes del Acre y Conchitas (frente a la Facultad de Arquitectura) y llega hasta la calle Ecuador y Avenida Sánchez Lima, con una longitud de 280 metros, incluyendo las plataformas de acceso.

La ejecución de la obra, adjudicada a la empresa constructora Tauro SRL, comprende la excavación a cielo abierto a lo largo de la vía subterránea con una profundidad máxima en los pórticos de cinco metros aproximadamente, la construcción de losas laterales y superiores de hormigón armado, calzada de pavimento flexible, drenajes y obras civiles, luminarias, señalizaciones horizontales y verticales, reposición de construcciones afectadas y ornamentación. El tiempo de ejecución se calcula en 345 días.

DISTRIBUIDOR VITA

El proyecto estará ubicado en la confluencia de las avenidas Buenos Aires, Manco Kapac, Muñecas y República. Se pretende aprovechar al máximo los espacios disponibles en una zona de topografía restrictiva, restaurando los servicios subterráneos afectados por la construcción tales como agua potable y alcantarillado, e incluye la canalización de los ríos Apumalla y Panteón localizados en el área donde se ejecutarán las obras.

La obra propone la generación de diferentes elementos viales como el Distribuidor de tráfico Vita y la apertura de la Avenida Apumalla, que en conjunto forman parte integral de un nuevo eje vial alternativo a las congestionadas vías existentes.

El proyecto vial utiliza como eje de conexión la avenida Apumalla, ubicada sobre el embovedado del río del mismo nombre. El Distribuidor estará ubicado sobre el área denominada Nudo Vita, intersección de las avenidas Buenos Aires, Manco Kapac, Ildelfonso de las Muñecas, Uyustus, Garcilazo de la Vega y República, frente al establecimiento industrial Laboratorios Vita, involucra también los flujos de la plaza J. F. Kennedy.

La construcción proporcionará un paso bajo nivel de cuatro carriles (dos por sentido), para desnivelar las vías correspondientes al flujo que circula en dirección oeste-este, es decir de las avenidas Manco Kapac y Apumalla.

Habilitará un paso sobre nivel de cuatro carriles mediante la construcción de un puente vial de 25 metros para absorber el tráfico en sentido sur-norte de la avenida Buenos Aires y la plaza Kennedy.

La empresa que construirá la obra es Alfa, la que deberá concluir la obra en 366 días.

OBRAS "ESTRELLA"

Túnel Instituto Americano

Costo:	2.233.828	dólares
Tiempo:	345	días
Tamaño:	280	metros

Distribuidor Vehicular Vita

Costo:	2.934.306	dólares
Tiempo:	366	días
Tamaño:	6,5	hectáreas

SUPERINTENDENCIA DE BANCOS Y ENTIDADES FINANCIERAS

En cumplimiento a disposiciones legales en vigencia, la Superintendencia de Bancos y Entidades Financieras invita a las firmas legalmente establecidas en el país a presentar propuestas para las siguientes Invitaciones Directas:

INVITACION DIRECTA Nº 004/97
PROVISION DE HARDWARE PARA LA SUPERINTENDENCIA DE BANCOS Y ENTIDADES FINANCIERAS

Fecha de presentación de ofertas: Hasta Hrs. 11:30 del día 12 de mayo de 1997
Fecha de apertura de ofertas: Hrs. 16:00 del día 12 de mayo de 1997
Costo del pliego de condiciones: Bs. 50.- (CINCUENTA 00/100 BOLIVIANOS)

INVITACION DIRECTA Nº 005/97
CONTRATACION DEL SERVICIO DE IMPRESION DE LA MEMORIA ANUAL 1996 DE LA SUPERINTENDENCIA DE BANCOS Y ENTIDADES FINANCIERAS

Fecha de presentación de ofertas: Hasta Hrs. 11:30 del día 13 de mayo de 1997
Fecha de apertura de ofertas: Hrs. 16:00 del día 13 de mayo de 1997
Costo del pliego de condiciones: Bs. 100.- (CIEN 00/100 BOLIVIANOS)

INVITACION DIRECTA Nº 006/97
CONTRATACION DEL SERVICIO DE IMPRESION DEL BOLETIN INFORMATIVO MENSUAL DE LA SUPERINTENDENCIA DE BANCOS Y ENTIDADES FINANCIERAS

Fecha de presentación de ofertas: Hasta Hrs. 11:30 del día 14 de mayo de 1997
Fecha de apertura de ofertas: Hrs. 16:00 del día 14 de mayo de 1997
Costo del pliego de condiciones: Bs. 100.- (CIEN 00/100 BOLIVIANOS)

En sujeción a las especificaciones detalladas en los Pliegos de Condiciones respectivos, los cuales podrán ser adquiridos en nuestras oficinas de Plaza Isabel La Católica N° 2507 de la ciudad de La Paz, a partir de la primera publicación.

La presentación y apertura de las propuestas serán realizadas en nuestras oficinas de Plaza Isabel La Católica N° 2507 de la ciudad de La Paz.

FINANCIAMIENTO: FONDOS PROPIOS

La Paz, 15 de abril de 1997
(Tercera publicación)

Plaza Isabel La Católica N° 2507 - Casilla 447 - Teléfono (591-2) 431919 - Telefax (591-2) 430028 - La Paz - Bolivia

10 mo. Día de Huelga de Hambre y vigilia por los derechos de Raquel Gutiérrez

-Somos un grupo de amigas y amigos de Raquel Gutiérrez que hemos instalado en la Comisión de Derechos Humanos de la Cámara de Diputados desde el viernes 4 de abril una huelga de hambre, que realiza Julieta Paredes y una vigilia.

Nos mueve la amistad, el amor y la solidaridad y por encima de todo la más profunda convicción de que los métodos pacíficos de lucha sean efectivos mecanismos para quienes no detentamos poder.

La responsabilidad ante sus acciones y su pensamiento la defenderá Raquel en primera persona de cara al proceso judicial que se le sigue.

A nosotras nos toca manifestarnos porque ese proceso no sea una burla de sus más elementales e indiscutibles derechos, que ese proceso no sea una muestra de manipulaciones y abusos de poder. Una sociedad democrática no puede condenar el modo de pensar, porque con esa condena se perpetua el autoritarismo.

¿Por qué le corresponde la libertad provisional a Raquel Gutiérrez?

- Porque en Bolivia se promulgó en 1996 una Ley contra la retardación de justicia penal que establece que a las personas no se las puede tener indefinidamente presas sin que culminen sus procesos.

- Porque en el Artículo II inciso 3 de la Ley Blattmann se estipula que procede la libertad provisional para aquellas personas que a 4 años de reclusión no tengan sentencia ejecutoriada. Y no se da ningún nuevo plazo al juez para "ampliar" la detención sin sentencia sobrepasado dicho lapso.

-Porque Raquel Gutiérrez cumplió 5 años de prisión sin sentencia el 9 de abril de 1997.

- Porque tras su detención fue brutalmente torturada y obligada a hacer todo tipo de autoincriminaciones.

Gastar la vida
Somos antorchas que
sólo tenemos sentido
cuando nos quemamos
solamente entonces
seremos luz.
Líbranos de la
prudencia cobarde,
la que nos hace evitar
el sacrificio,
y buscar la seguridad.
Luis Espinal

María Galindo — C.I. 475364 L.P.
Julieta Paredes — C.I. 320126 L.P.
[illegible] — Hnas. Comisión del Segundo [illegible]

REPUBLICA DE BOLIVIA

H. CAMARA DE DIPUTADOS
INVITACION DIRECTA No. 009/96-97

IMPRESION DEL NUEVO REGLAMENTO DE DEBATES CON EMPASTE DE LUJO

PRIMERA CONVOCATORIA
SEGUNDA PUBLICACION
15 DE ABRIL DE 1997

Cumpliendo los procedimientos y formalidades establecidos en las Normas Básicas del Sistema de Administración de Bienes y Servicios, la **H. CAMARA DE DIPUTADOS,** invita a personas naturales y/o jurídicas, a presentar propuestas para la impresión del nuevo Reglamento de Debates con empaste de lujo, de acuerdo a lo siguiente:

a.- El Pliego de Condiciones puede ser adquirido a partir de fecha 18 de abril de 1997, en la **OFICIALIA MAYOR DE LA H. CAMARA DE DIPUTADOS**, ubicada en la Plaza Murillo-Palacio Legislativo.

b.- El precio del Pliego de Condiciones es de Cincuenta 00/100 bolivianos (Bs. 50.-).

c.- Las propuestas deberán ser presentadas en sobres cerrados en la **OFICIALIA MAYOR** de la **H. CAMARA DIPUTADOS**, en la dirección antes citada hasta horas 18:30 del 9 de mayo de 1997.

d.- La apertura de propuestas se efectuará en acto público a realizarse en **EL SALON de REUNIONES** de la **PRESIDENCIA** de la **H. CAMARA DE DIPUTADOS**, a partir de horas 10:30 del día 12 de abril de 1997.

e.- Mayor información y consultas pueden ser obtenidas en **OFICIALIA MAYOR** de la **H. CAMARA DE DIPUTADOS.**

REPUBLICA DE BOLIVIA

H. CAMARA DE DIPUTADOS
INVITACION DIRECTA No. 007/97

ADQUISICION DE MATERIAL DE ELECTRICIDAD Y ALBAÑILERIA

SEGUNDA CONVOCATORIA

SEGUNDA PUBLICACION
15 DE ABRIL DE 1997

Al haberse declarado desierta la Primera Convocatoria de la Invitación Pública No. 007/96-97, la H. Cámara de Diputados, invita a personas naturales o jurídicas a presentar propuestas para la adquisición de material de electricidad y albañilería de acuerdo a los siguientes requisitos:

a.- El Pliego de Especificaciones puede ser adquirido a partir de la fecha 18 de abril de 1997 en Oficialía Mayor, de la H. Cámara de Diputados, ubicada en el Palacio Legislativo, Plaza Murillo.

b.- El Pliego de Especificaciones podrá ser adquirido en la suma de Bs. 50.- (cincuenta 00/100 bolivianos).

c.- Las propuestas, deberán ser presentadas en sobres cerrados en Oficialía Mayor de la H. Cámara de Diputados hasta horas 18:30 del día 2 de mayo de 1997.

d.- La apertura de propuestas se efectuará en acto público a realizarse en EL SALON de REUNIONES de la PRESIDENCIA de la H. Cámara de Diputados a horas 10:30 del 5 de mayo de 1997.

e.- Mayor información y consultas pueden ser obtenidas en Oficialía Mayor, Palacio Legislativo.

Kabila y Mobutu se reunirían en Sudáfrica

GOMA(ZAIRE), (EFE).- El líder de los rebeldes zaireños, Laurent Kabila, y el presidente de Zaire, Mobutu Sese Seko, podrían reunirse en breve en Sudáfrica, según sugirió ayer domingo, un alto dirigente de la Alianza de Fuerzas Democráticas para la Liberación del Congo-Zaire (AFDLCZ).

Bizima Kahara, comisario general (ministro) de Asuntos Exteriores y Cooperación de la AFDLCZ, anunció en Goma, que Kabila quiere dar un impulso a las conversaciones con los dirigentes zaireños y que a tal efecto viajará muy pronto al extranjero "probablemente a Sudáfrica".

Sudáfrica albergó en Pretoria del 5 al 8 de este mes, las primeras conversaciones directas entre representantes del regimen de Mobutu y de la AFDLCZ.

Kahara indicó que Kabila se entrevistará con Mobutu (en Sudáfrica) si lo considera necesario, pero reiteró la exigencia de la AFDLCZ de que el presidente zaireño renuncie al poder.

Precisó al respecto que "hemos decidido no darle a Mobutu otra oportunidad, queremos que salga del país y entonces podremos negociar un cese de las hostilidades".

Tras indicar que aunque Kabila acepte entrevistarse con Mobutu, Karaha aseguró que el mensaje de la AFDLCZ no cambiará, que su objetivo sigue siendo el mismo y que las negociaciones sólo pueden ser acerca de la dimisión del presidente.

Ayer partió de Sarajevo rumbo a Roma

El Papa instó al perdón y al respeto de derechos humanos

El Papa advirtió que "para que el edificio de la paz sea sólido, contra el trasfondo de tanta sangre y tanto odio, tendrá que ser construido sobre el valor del perdón". Pidió que se respetaran los derechos humanos.

Victor L. Simpson

SARAJEVO, (BOSNIA-HERZEGOVINA), (AP).- El Papa Juan Pablo II abandonó ayer Bosnia, al cabo de una visita de 25 horas, tras exhortar a los dirigentes políticos a fomentar el perdón y transformar a Sarajevo de un símbolo de sufrimientos a un modelo de coexistencia.

Decenas de miles de peregrinos convergieron, bajo una nevada y portando banderas blanco y amarillo, en un estadio próximo a lo que fuera el frente de Sarajevo durante la guerra, para una misa de dos horas y media con que el Papa culminó su misión de paz.

SEGURIDAD

Varios helicópteros de la OTAN sobrevolaban el área y las autoridades prestaban una celosa vigilancia para garantizar la seguridad del Papa.

Unos tanques egipcios de la fuerza de paz seguían a los autobuses de los peregrinos por las calles de la ciudad.

MENSAJE DE PAZ Y PERDON

"¡Paz a vosotros, hombres y mujeres de Sarajevo!", declaró el pontífice ante el aplauso de unas 80.000 personas que colmaban el estadio Kosevo. "¡Paz a vosotros, pueblo de Bosnia-Herzegovina! ¡Paz a vosotros, hermanos y hermanas de esta tierra amada!" Pero advirtió que "para que el edificio de la paz sea sólido, contra el trasfondo de tanta sangre y tanto odio, tendrá que ser construido sobre el valor del perdón. Se debe saber como pedir perdón y cómo perdonar".

PAZ.-"¡Paz a vosotros, hombres y mujeres de Sarajevo!"

Juan Pablo II recordó su deseo de visitar Sarajevo cuando la ciudad estaba aún sitiada por los serbios durante la guerra de tres años y medio que concluyó a fines de 1995, y sus declaraciones de apoyo para los sufridos ciudadanos.

Fustigó a Europa por su actitud hacia Bosnia durante la prolongada guerra. "Europa participó como testigo", dijo.

"Debemos preguntarnos ¿Fue siempre un testigo plenamente responsable?".

El viento hacía que los copos de nieves azotaran la cara del papa de 76 años y los demás presentes. Hacia el fin de la misa, varios clérigos abrieron un gran paraguas blanco para proteger al Pontífice. En el altar se colocó un pequeño calefactor detrás del Papa.

CON LOS POLITICOS

Juan Pablo II se mostró el sábado rozagante pero su intensa actividad y el frío parecían ayer haberlo afectado. Se lo veía algo fatigado y caminaba lentamente al entrar ayer en el museo nacional antes de la misa para reunirse con los tres integrantes de la presidencia: uno musulmán, uno croata y unos serbio. Fue el único contacto directo que tuvo el Pontífice con un político serbio en este viaje. Abandonó Bosnia anoche.

El sábado decidió realizar la visita pese al descubrimiento horas antes de cierta cantidad de minas, explosivos plásticos y detonadores debajo de un puente a lo largo de la carretera de acceso a la ciudad.

El miembro serbio de la presidencia, Momcilo Krajisnik, fue un dirigente serbio bosnio durante la guerra de 3 1-2 años, en que casi 11.000 personas murieron en Sarajevo a causa del asedio y los cañoneos serbios.

Juan Pablo dijo que la historia de Sarajevo en este siglo, incluso el comienzo de la Primera Guerra Mundial en 1914, la Segunda Guerra Mundial y el reciente conflicto yugoslavo, simboliza el siglo mismo.

Pidió que se respetaran los derechos humanos, que se proveyera empleos y que se permitiera el regreso de los refugiados. Alrededor de 70 por ciento de la fuerza trabajadora está desempleada en la federación croata musulmana que compone 51 por ciento de Bosnia. Se cree que la cifra es aun mayor del lado serbio.

Gobierno de unidad y emergencia

TEL AVIV, (ANSA).- El premier conservador israelí Benyamin Netanyahu examina ahora la posibilidad de un gobierno de emergencia junto a los rivales laboristas.

Esto se produce tras dos difíciles misiones diplomáticas de Netanyahu a tados Unidos y Europa y mientras crece la protesta palestina en los territorios.

Ayer, el líder laborista Shimon Peres confirmó por primera vez haber discutido las finalidades de un gobierno de unidad nacional en un encuentro a solas mantenido con Netanyahu hace diez días.

Replicando a las críticas de sus compañeros de partido -muchos de los cuales preferirían derribar al gobierno de Netanyahu con un voto de desconfianza en el parlamento que lanzarle un "salvavidas"- Peres observó en tono pesimista que se está cerrando aquella "ventana de oportunidad" que se había abierto en 1991, a raíz de la Guerra del Golfo.

Peres, que teme un nuevo conflicto con los palestinos y tal vez con los vecinos árabes, afirmó que los laboristas no pueden asistir impertérritos a tanto derrumbe.

Las verdaderas intenciones de Netanyahu son en cambio enigmáticas: la simple difusión de rumores sobre un gobierno de unidad nacional indudablemente le favorece, porque siembra incertidumbre y discordia entre los laboristas e indirectamente atenúa las aprensiones de Estados Unidos sobre su política en los territorios.

Ministerio de Defensa Nacional

MINISTERIO DE DEFENSA
LICITACION PUBLICA Nº 001/97

El Ministerio de Defensa, de conformidad con lo establecido por la Resolución Suprema Nº 216145, convoca a las empresas legalmente constituidas en el país a presentar Propuestas para la Provisión de los siguientes bienes:

15.000 UNIDADES DE COLCHONES DE UNA PLAZA
15.000 UNIDADES DE ALMOHADAS DE TROPA

Los interesados podrán adquirir el Pliego de Especificaciones en las oficinas del Ministerio de Defensa, ubicadas en la Avenida 20 de Octubre Nº 2502, esq. Pedro Salazar, 3er. Piso, Dirección General de Logística, a partir del día 14 de abril de 1997, previo depósito de Bs. 1.200.- (Un mil doscientos 00/100 bolivianos), en la cuenta Corriente Nº 130-0000114, varios del Banco Nacional de Bolivia.
Por la urgencia y necesidad que existe, de conformidad a lo establecido por el artículo 33 de la Ley 1178 (SAFCO) y el artículo 63 del Decreto Supremo 23318-A, el Ministerio de Defensa ha visto por conveniente reducir los plazos para la presentación y análisis de Propuestas por lo que éstas deberán ceñirse a las condiciones establecidas en el Pliego de Especificaciones.
Las Propuestas deberán ser presentadas en las oficinas de la Dirección General de Logística del Ministerio de Defensa, hasta las 16:00 horas del día 5 de mayo de 1997.
La apertura de Propuestas será efectuada en Acto Público, el día 5 de mayo de 1997 a horas 17:00.

La Paz, mayo de 1997

Bolivia, paso a paso

Ministerio de Defensa Nacional

MINISTERIO DE DEFENSA
LICITACIÓN PUBLICA Nº 002/97

El Ministerio de Defensa, de conformidad con lo establecido por la Resolución Suprema Nº 216145, convoca a las empresas legalmente constituidas en el país a presentar Propuestas para la Provisión de los siguientes bienes:

35.000 JUEGOS DE SABANAS DE UNA PLAZA Y MEDIA Y FUNDAS

Los interesados podrán adquirir el Pliego de Especificaciones en las oficinas del Ministerio de Defensa, ubicadas en la Avenida 20 de Octubre Nº 2502, esq. Pedro Salazar, 3er. Piso, Dirección General de Logística, a partir del día 14 de abril de 1997, previo depósito de Bs. 1.200.- (Un mil doscientos 00/100 bolivianos), en la cuenta Corriente Nº 130-0000114, varios del Banco Nacional de Bolivia.
Por la urgencia y necesidad que existe, de conformidad a lo establecido por el artículo 33 de la Ley 1178 (SAFCO) y el artículo 63 del Decreto Supremo 23318-A, el Ministerio de Defensa ha visto por conveniente reducir los plazos para la presentación y análisis de Propuestas por lo que éstas deberán ceñirse a las condiciones establecidas en el Pliego de Especificaciones.
Las Propuestas deberán ser presentadas en las oficinas de la Dirección General de Logística del Ministerio de Defensa, hasta las 16:00 horas del día 5 de mayo de 1997.
La apertura de Propuestas será efectuada en Acto Público, el día 5 de mayo de 1997 a horas 17:00.

La Paz, mayo de 1997

Bolivia, paso a paso

Ministerio de Defensa Nacional

MINISTERIO DE DEFENSA
LICITACION PUBLICA Nº 004/97

El Ministerio de Defensa, de conformidad con lo establecido por la Resolución Suprema Nº 216145, convoca a las empresas legalmente constituidas en el país a presentar Propuestas para la Provisión de los siguientes bienes:

34 UNIDADES DE QUADRATRACS

Los interesados podrán adquirir el Pliego de Especificaciones en las oficinas del Ministerio de Defensa, ubicadas en la Avenida 20 de Octubre Nº 2502, esq. Pedro Salazar, 3er. Piso, Dirección General de Logística, a partir del día 14 de abril de 1997, previo depósito de Bs. 1.200.- (Un mil doscientos 00/100 bolivianos), en la cuenta Corriente Nº 130-0000114, varios del Banco Nacional de Bolivia.
Por la urgencia y necesidad que existe, de conformidad a lo establecido por el artículo 33 de la Ley 1178 (SAFCO) y el artículo 63 del Decreto Supremo 23318-A, el Ministerio de Defensa ha visto por conveniente reducir los plazos para la presentación y análisis de Propuestas por lo que éstas deberán ceñirse a las condiciones establecidas en el Pliego de Especificaciones.
Las Propuestas deberán ser presentadas en las oficinas de la Dirección General de Logística del Ministerio de Defensa, hasta las 16:00 horas del día 5 de mayo de 1997.
La apertura de Propuestas será efectuada en Acto Público, el día 5 de mayo de 1997 a horas 17:00.

La Paz, mayo de 1997

Bolivia, paso a paso

Ministerio de Defensa Nacional

MINISTERIO DE DEFENSA
LICITACION PUBLICA Nº 003/97

El Ministerio de Defensa, de conformidad con lo establecido por la Resolución Suprema Nº 216145, convoca a las empresas legalmente constituidas en el país a presentar Propuestas para la Provisión de los siguientes bienes:

15.000 UNIDADES DE FRAZADAS DE UNA PLAZA Y MEDIA

Los interesados podrán adquirir el Pliego de Especificaciones en las oficinas del Ministerio de Defensa, ubicadas en la Avenida 20 de Octubre Nº 2502, esq. Pedro Salazar, 3er. Piso, Dirección General de Logística, a partir del día 14 de abril de 1997, previo depósito de Bs. 510.- (Quinientos diez 00/100 bolivianos), en la cuenta Corriente Nº 130-0000114, varios del Banco Nacional de Bolivia.
Por la urgencia y necesidad que existe, de conformidad a lo establecido por el artículo 33 de la Ley 1178 (SAFCO) y el artículo 63 del Decreto Supremo 23318-A, el Ministerio de Defensa ha visto por conveniente reducir los plazos para la presentación y análisis de Propuestas por lo que éstas deberán ceñirse a las condiciones establecidas en el Pliego de Especificaciones.
Las Propuestas deberán ser presentadas en las oficinas de la Dirección General de Logística del Ministerio de Defensa, hasta las 16:00 horas del día 5 de mayo de 1997.
La apertura de Propuestas será efectuada en Acto Público, el día 5 de mayo de 1997 a horas 17:00.

La Paz, mayo de 1997

Bolivia, paso a paso

En XXXV Asamblea en Brasil

Obispos condenan aplicación del modelo neoliberal

Los 290 obispos califican como inhumano el neoliberalismo y critican al presidente de Brasil por olvidarse de los problemas sociales del país.

RIO DE JANEIRO, (EFE).- La Conferencia Nacional de los Obispos de Brasil (CNBB), reunida en la ciudad paulista de Indaiatuba para su 35 Asamblea General, condenó al Gobierno brasileño por poner en práctica un modelo de desarrollo, el neoliberal, que contradice la "Doctrina Social de la Iglesia".

Los 290 obispos que participan de la Asamblea aprobaron un documento en el que condenan la política económica del Gobierno, califican como inhumano el neoliberalismo y critican al presidente de Brasil, Fernando Henrique Cardoso, por olvidarse de los problemas sociales del país.

"Los únicos sectores sociales que cuentan para el Gobierno son los empresarios, los banqueros, los grandes propietarios de tierra y los políticos que pueden votar favorablemente a los proyectos propuestos por el Gobierno", añade el documento aprobado por los prelados.

"El problema de la doctrina del neoliberalismo es considerar la dimensión económica como prioritaria. A la luz de la Doctrina Social de la Iglesia Católica, la prioridad es la persona y su dignidad", aseguró el obispo de Mariana, Luciano Mendes de Almeida, al explicar la contradicción entre la política del Gobierno y las doctrinas de la Iglesia.

De Almeida, uno de los principales críticos de la decisión del Gobierno de privatizar la Compañía Vale do Río Doce -considerada una de las cinco mayores empresas mineras del mundo-, condenó a Cardoso, entre otros, por no promover una reforma agraria.

Para reanudar el diálogo

Obispos visitan Chiapas

SAN CRISTOBAL DE LAS CASAS / MEXICO, (EFE/ANSA).- Un grupo de obispos mexicanos inició ayer una visita al estado de Chiapas, sureste del país, en un intento por ayudar a la reanudación del diálogo entre el Gobierno federal y la guerrilla zapatista.

El diálogo está suspendido desde septiembre pasado a raíz de que el Ejército Zapatista de Liberación Nacional (EZLN) denunció irregularidades como la falta de respeto a sus representantes y la actuación de grupos paramilitares en la zona norte de Chiapas.

A FAVOR DEL DIALOGO

Miles de católicos de 47 de los 111 municipios del sureño estado de Chiapas salieron ayer a las calles para sumarse a una manifestación en favor de la reanudación del diálogo de paz entre la guerrilla y el gobierno mexicano.

Una columna de unos seis kilómetros se formó a lo largo de las calles del poblado de Tila, norte de Chiapas, culminando en el templo del "Señor de Tila", donde los obispos de la Comisión Episcopal para la paz y reconciliación de Chiapas oficiaron una misa.

Los fieles, unos 20.000 según los organizadores de la marcha, en su mayoría indios choles, tzeltales, tzoltziles y tojolabales, las principales etnias mayas de Chiapas, gritaron consignas en favor de la paz y entonaron cantos religiosos.

La marcha duró unas dos horas y al terminar el presidente de la Conferencia del Episcopado Mexicano, Sergio Obeso, que encabeza la comisión, hizo un "llamado a la paz" y se declaró "impresionado" por coincidir con los indígenas en favor de la distensión en el estado.

PREFECTURA DEL DEPARTAMENTO DE CHUQUISACA

SERVICIO DEPARTAMENTAL DE CAMINOS CHUQUISACA

La Prefectura del Departamento, a través del Servicio Departamental de Caminos Chuquisaca, convoca públicamente a personas naturales y/o jurídicas legalmente establecidas a presentar propuestas para la provisión de bienes de acuerdo al siguiente detalle:

INVITACION DIRECTA SDCCH. A. J. Nº 01/97 - PROVISION DE LLANTAS COMPLETAS PARA CARGADOR FRONTAL Y MOTONIVELADORA.

INVITACION DIRECTA SDCCH. A. J. Nº 02/97.- PROVISION DE LLANTAS COMPLETAS PARA VOLQUETES Y AGUATEROS.

INVITACION DIRECTA SDCCH. A. J. Nº 03/97.- PROVISION DE CUCHILLAS Y PUNTERAS PARA TRACTOR D7-G Y MOTONIVELADORA 120-G.

Las propuestas deberán presentarse hasta horas 10:00 del día Jueves 24 de abril de 1997, en la Oficina de Asesoría Jurídica del SDC, sita en La Prosperina s/n de la ciudad de Sucre.

Los Pliegos de Especificaciones Técnicas y Administrativas, podrán adquirirse a un costo de Bs. 200 cada uno, en la Sección Caja del SDC, La Prosperina s/n de la ciudad de Sucre.

El acto de apertura de propuestas, se efectuará el mismo día 24 de abril a partir de horas 10:30, 11:00 y 11:30 respectivamente.

Se hace presente a los proponentes interesados en adquirir el Pliego de Condiciones, con domicilio fuera de la ciudad de Sucre, que podrán hacerlo previo depósito en la Cuenta Fondo General Servicio Departamental de Caminos Nº 21177-11-024 del Banco de Crédito de Bolivia S.A., dando aviso al FAX Nº 064-60187 del depósito del valor del Pliego, que les será enviado por Courier.

Sucre, abril de 1997.

Cines

MONJE CAMPERO
Tel. 323333
Matinée Hs. 15:30 Tanda Hs. 19:00 y Noche Hs. 21:00: EL PACIENTE INGLÉS (mayores de 14 años).

16 DE JULIO
Tel. 377099
Matinée Hs. 15:30 Tanda Hs. 19:00 y Noche Hs. 21:30: LA FURIA DE LA MONTAÑA.

SCALA
Tel. 323535
Matinée Hs. 15:30 Tanda Hs. 19:00 y Noche Hs. 21:30: LOCA ESCUELA DEL DESORDEN.

6 DE AGOSTO
Matinée Hs. 15:45 Vermouth Hrs. 17:00 Tanda Hs. 19:15 y Noche Hs. 21:30 LA GUERRA DE LAS GALAXIAS.

CINEMATECA BOLIVIANA
Tel. 325346
Matinée Hs. 16:00 y Tanda Hs. 19:30 LOS IMPERDONABLES y El Mundo al Instante.

LA PAZ
Tel. 325533
Tanda Hs. 19:30: Obra de Teatro Nacional: QUIEN EMBARAZO A JUANITA SE BUSCA AL CULPABLE.

ESTELAR
Parque Libano
Funciones continuadas a partir de Hs. 15:00: LA ROCA - GOOFY y SENSATEZ Y SENTIMIENTOS.

MONUMENTAL ROBY
Tel. 362135
Matinée Hs. 15:00 y Tanda Hs. 19:00: GARRAS y CORAZÓN DE DRAGÓN.

PLAZA
Funciones continuadas a partir de Hs. 15:00: PERSEGUIDOS y VIAJE A LAS ESTRELLAS.

MADRID
Matinée Hs. 14:45: EL HIJO DEL DRAGON y MARCIANOS AL ATAQUE Tanda Hs. 18:45: EL HIJO DEL DRAGON - MARCIANOS AL ATAQUE y EL DESTRUCTOR.

MANFER
Tel. 373596
Matinée Hs. 15:00 y Tanda Hs. 19:00: ROMEO Y JULIETA y ENEMIGO INTIMO.

Con cariño de Gabriela (12 años)

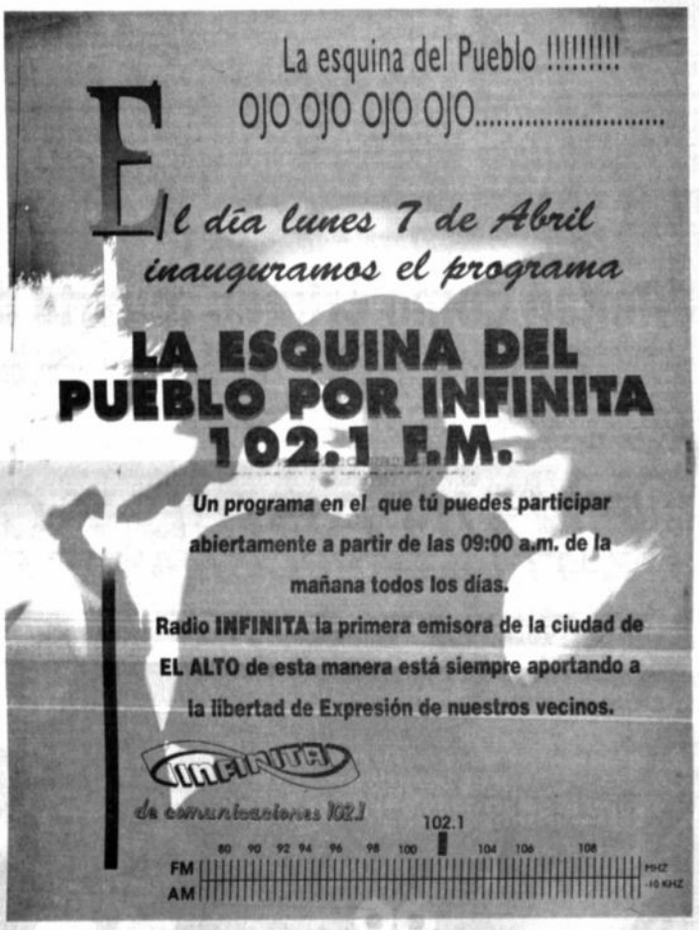

Después de asistir a una misa

Familiares de 72 rehenes clamaron por su liberación

Luego de una misa celebrada en una iglesia ubicada detrás de la Embajada del Japón, los familiares de los rehenes manifestaron públicamente su angustia. Versiones de prensa afirman que hay "avances significativos".

LIMA, (EFE/AP).- Las esposas de los 72 rehenes en poder de un comando de la banda armada Movimiento Revolucionario Túpac Amaru (MRTA) clamaron ayer domingo, por una inmediata liberación pacífica de sus familiares, a unos días de cumplirse cuatro meses de cautiverio.

Beatriz de Gumucio, esposa del embajador de Bolivia Jorge Gumucio, señaló que mantiene la esperanza de que esta situación culmine pronto y aseguró a la prensa que su esposo se encuentra bien de salud.

Esposas, hijos, padres, hermanos y otros familiares asistieron a una misa por los 72 secuestrados que se ofició al medio día de ayer en la parroquia San Felipe Apostol, ubicada a espaldas de la residencia del embajador de Japón asaltada por los "tupacamarus".

Luisa Aguilar de Sivina, esposa del vocal supremo Hugo Sivina retenido por los secuestradores, sostuvo que los familiares ya no piden la liberación de los cautivos sino que claman por ella.

Aguilar recordó que el sábado último cumplió el décimotercer aniversario de su matrimonio por primera vez sin su esposo, y expresó su esperanza en que la crisis de los rehenes tendrá un final feliz.

¡CLAMOR!.- *Familiares de lo rehenes clamaron por una pronta solución. (Foto AP)*

"El estar con Dios y mi familia me fortalece. Sé que mi esposo, uno de los 72 rehenes, también piensa lo mismo", agregó.

¡AVANCES!

Las versiones periodísticas de "significativos avances" en las negociaciones entre rebeldes y el gobierno hacia una salida pacífica de la crisis de los 72 rehenes de los guerrilleros en la residencia del embajador de Japón están generando un creciente optimismo.

En medio de una estricta reserva, los contactos de los miembros de la Comisión de Garantes se hacen más frecuentes, lo que ha fortalecido la creencia de que los rebeldes y el gobierno están próximos a llegar a un acuerdo para solucionar la crisis que cumplió ayer 117 días.

El embajador interino de Bolivia, Eloy Avila, dijo luego de reunirse con el vocero de los mediadores, monseñor Juan Luis Cipriani, y con el Nuncio Apostólico, Fortunato Baldelli, que se le informó que "las negociaciones estaban avanzando" y que el embajador boliviano Jorge Gumucio, uno de los rehenes, está bien de salud.

Los miembros de la Comisión de Garantes, integrado además por el embajador de Canadá Anthony Vincent, el Delegado de la Cruz Roja Internacional Michel Minnig y el observador japonés Terosuke Terada celebraron ayer nuevos encuentros con los rebeldes encabezados por Néstor Cerpa en la residencia del embajador nipón, y luego se reunieron por separado con el interlocutor oficial Domingo Palermo.

El diario "Expreso", citando funcionarios japoneses allegados a las negociaciones, señala hoy que "la solución a la crisis estaría a la vista y que ello se producirá en cualquier momento".

"Lo que nos informan en términos globales es que Cerpa, al parecer, ha cedido en sus exigencias", según le atribuye el diario a un alto funcionario japonés allegado a las negociaciones.

La prensa local destaca también que los rebeldes están "frustrados y vacilantes".

Con cuatro muertos

Termina motín de 11 días en Colombia

VALLEDUPAR (COLOMBIA), (DPA).- Un motín que se inició hace once días con la muerte de tres guardias y un funcionario de la cárcel de la ciudad colombiana de Valledupar terminó ayer con la firma de un acuerdo entre el gobierno y los presos, que también liberarón a once rehenes, se informó oficialmente.

Los promotores del alzamiento, identificados por la prensa como guerrilleros izquierdistas, también entregaron varios fusiles, metralletas y pistolas que robaron a los custodios el 3 de este mes, pero la Policía ingresará a la cárcel sin armas y con perros adiestrados para establecer si hay explosivos en el lugar.

El acuerdo estipula que las autoridades respetarán la vida de los líderes del motín y que el Instituto Nacional Penitenciario (Inpec), dependiente del Ministerio de Justicia, reasumirá mañana el control de la prisión, que alberga a unas 600 personas.

Asimismo, se garantiza el debido proceso para los reos y el traslado inmediato a otras cárceles del país para los dirigentes del alzamiento que crean hallarse en peligro en Valledupar (a unos 600 kilómetros al norte de Bogotá).

La comisión gubernamental, encabezada por el vice ministro de Trabajo, José Noé Ríos, se comprometió, además, a mejorar las condiciones de vida de los internos, promover el respeto a los derechos humanos y prestar asistencia social a los familiares de los promotores del motín, 25, según medios de prensa, y diez, de acuerdo con fuentes oficiales.

Con cariño de Gabriela (12 años)

En caso de violencia policial

Niegan como crimen muerte de civiles

RIO DE JANEIRO, (EFE).- La Policía Militar del estado brasileño de Río de Janeiro no considera que la muerte de civiles en enfrentamientos armados con los uniformados sea un hecho que deba ser investigado penalmente.

Según un boletín interno de la Policía Militar divulgado ayer domingo, por el diario "Jornal do Brasil" y firmado por el comando general de la institución el 10 de octubre de 1995, toda acción armada policial que concluya con la muerte de civiles, como cualquier otra irregularidad en la prestación del servicio, será objeto de una "averiguación" interna.

De acuerdo con el rotativo, este comunicado interno dejó sin ningún efecto en el estado de Río de Janeiro una tradición nacional que prevé la apertura de una "investigación penal militar" cada vez que miembros de la Policía participan en enfrentamientos en los que mueren civiles.

A media voz

"El Gráfico es, sin duda, la revista deportiva más importante del continente.

"Su margen de acogida tiene una magnitud indesmentible y Bolivia, por cierto, no constituye la excepción.

"Las últimas ediciones - aquellas referidas al partido del 2 de abril - fueron aguardadas, en consecuencia, con mayor expectativa.

"Sin embargo, las cosas no anduvieron bien, por así decirlo, en materia de distribución.

"Si, el Sindicato de Vendedores de Libros y Revistas de La Paz denunció que la empresa distribuidora en esta ciudad alteró, por su cuenta, el precio y sin que medie razón alguna elevó de quince a veinte bolivianos el precio del número extra.

"La denuncia llegó, vía escrita, a esta Redacción y será trasladada a Buenos Aires, a la propia Editorial Atlántida.

"Para colmo, la empresa en cuestión decidió vender la revista por su cuenta y los afiliados a la citada entidad se vieron, en algunos casos, con apenas tres ejemplares en sus manos, cantidad insignificante para cubrir los pedidos.

" Cabe anotar que el "nuevo" valor quedó estampado con un sello dispuesto en el país. No es que desde Argentina llegara con esa modificación.

" Hasta ahora ninguna autoridad se pronunció al respecto y el Sindicato solicita públicamente que se tomen cartas en el asunto.

"La edición extraordinaria - por su mismo carácter - contuvo menos páginas de las que se involucran en las entregas regulares y por esa razón es que llamó la atención el abrupto cambio, tendente, de seguro, a sacar partido del interés producido.

" A río revuelto...

"Hasta el lunes.

Con permiso para copiar

Ganadores en Buenos Aires

Damon Hill. No se le dio la tercera.

Jacques Villeneuve inscribió ayer, por primera vez, su nombre como ganador de un Gran Premio de la Argentina en Fórmula Uno.

La ocasión es propicia para recordar la historia de los victoriosos en Buenos Aires.

AÑO	PILOTO	ESCUDERIA
1953	Alberto Ascari	Ferrari
1954	Juan Manuel Fangio	Maserati
1955	Juan Manuel Fangio	Mercedes Benz
1956	Fangio /Musso (*)	Ferrari
1957	Juan Manuel Fangio	Maserati
1958	Stirling Moss	Cooper
1972	Jackie Stewart	Tyrrell
1973	Emerson Fittipaldi	Lotus
1974	Denis Hulme	McLaren
1975	Emerson Fittipaldi	McLaren
1977	Jody Scheckter	Wolf
1978	Mario Andretti	Wolf
1979	Jacques Laffite	Ligier
1980	Alan Jones	Williams
1981	Nelson Piquet	Brabham
1995	Damon Hill	Williams
1996	Damon Hill	Williams
1997	Jacques Villeneuve	Williams

(*) Compartieron la máquina.

ENTRENADOR

La historia es la de siempre.

No distingue, en materia futbolística, frontera alguna y se deriva de un parámetro irrebatible, el de los resultados.

Hoy Bolívar - y es un secreto a voces - busca director técnico.

El hasta ahora breve ciclo de don Luis Orozco, un hombre de la casa, no ha sido acompañado por el éxito.

Tanto en Copa Libertadores (el frente con mayores perspectivas) como en el torneo liguero las cosas no han ido bien y la preocupación de la dirigencia celeste se exterioriza, seguramente, en razón a lo que se viene en materia de competencia internacional.

Si la decisión de un cambio es un hecho, debería adoptarse a la brevedad.

Dudamos que en el país exista, sin trabajo, un técnico como el que Bolívar pretende para zanjar la coyuntura. Lo más probable es el que el profesional

(más de un nombre suena y es mencionado en esta edición) llegue del extranjero y por más quilates que traiga deberá disponer de un tiempo para conocer al plantel y establecer las pautas inherentes a su faena.

He ahí el riesgo de una variante a medio camino.

Con o sin cambio - decisión que corresponderá a don Luis Mercado y compañía - el equipo ofreció en Asunción dos exhibiciones cargadas de dudas y con algunos rendimientos individuales no acordes con los antecedentes.

Bolívar - como expresión de fútbol - es bastante más que lo mostrado en el Defensores del Chaco y sus integrantes - por sobre quien los conduzca - deberán asumir con la más amplia autocrítica el paso en falso que se dio. Es lo primero que exige la recuperación.

El día del Fair-Play

Entre el 20 y 21 de septiembre la FIFA conmemorará, mundialmente, el día del Fair- Play o, en otras palabras, la buena conducta, moderación y urbanidad en el fútbol.

La celebración se extenderá, con programas especiales, a todas las afiliadas en el mundo.

Para tal efecto, desde Zurich se cursó una instrucción especial, tendente a que la fecha sea especialmente realizada.

La Federación Internacional del Fútbol Asociado entiende que en las citadas fechas habrá una gran actividad en el contexto de la competición internacional y por eso la nominación.

Esta referencia no deja de ser oportuna cuando en el medio nacional la intolerancia - reflejada en un número excesivo de expulsiones - parece hacerse presa del certamen liguero, tal cual lo explicamos en otra página de esta entrega.

A Fabiana no podíamos fallarle

Fabiana Sfarcich.

En razón a que los derechos de la columna En Este Día pasaron a una editora que no es PRESENCIA, el segmento de aniversarios deportivos dejó de publicarse en estas páginas y será, prontamente, reemplazado por una sección de características propias.

Sin embargo, no queremos pasar por alto el nombre de Fabiana Sfarcich Rojas, una muchacha tarijeña de sobresalientes actuaciones deportivas en Tarija.

Practica - y muy bien - el basquetbol, atletismo y natación.

Ella, precisamente, cumplió quince años el día de ayer (13/4/82) y merece, con toda justicia, una mención.

Su señora madre, doña Mercedes, nos comentaba, desde la ciudad del Guadalquivir, que una de las grandes ilusiones de Fabiana era ser incluida en la citada sección.

Por eso que este recuadro va como una especie de regalo - perdón por la tardanza en veinticuatro horas - y, al mismo tiempo, incentivo para que continúe adelante con sus quehaceres físicos, aquellos que la han consagrado como algo más que una promesa.

Felicidades !!

la revista Deportiva PRESENCIA
TELEFONOS 372340 - 41 FAX 391040 TELEX 2659 BV
CASILLA DE CORREO 3276 CAJON POSTAL 10152
Redacción Central
Oscar Dorado V. (Director)
Gustavo Cortez
Alberto Arévalo
Johnny Mollinedo
Pedro Sinfuentes
Jaime Aylón
Enc. Interior Ana Rosa Chávez
Corresponsales
Gonzalo Valenzuela (Santa Cruz)
Edgar Tejerina (Cochabamba)
Quidka Dalence (Oruro)
Favio Porcel (Sucre)
Edgar Bohrt (Potosí)
Serv. Internacional
EFE - AP - REUTER - ANSA
"El Gráfico"
"Clarín" (Argentina)
"La Tercera" (Chile)
"Don Balón" (España)
"El Telégrafo" (Ecuador)
"Gazeta Esportiva" (Brasil)
"El Nacional" (Venezuela)
"La Mañana"
"El País" (Uruguay)
"El Mundo Deportivo" (España)
"A Bola" (Portugal)
Fotógrafos
Juan Mamani
Poli Quentasi
Asist. Redacción
Rafael Tórrez
Humor
Caricaturas:
Javier Mo...
LAS OPINIONES VERTIDAS POR COLABORADORES NO NECESARIAMENTE REFLEJAN EL PENSAMIENTO DE PRESENCIA.

Erwin Sanchez, recuperado, es figura en Portugal

"SI ME CONVOCAN Y ESTOY BIEN NO TENDRE NINGUN PROBLEMA EN IR"

Sobre los incidentes con los que finalizó el partido que el pasado 2 de abril cuando jugaron las selecciones de Bolivia y Argentina en el estadio Hernando Siles de La Paz, el mediocampista del Boavista, dijo que "son cosas que me dejan muy triste. Creo que todo lo que sucedió se debió a que hay selecciones (como la argentina) a las que les cuesta perder con otras y más cuando se trata de rivales que ellos consideran débiles. Los jugadores argentinos creo que intentaron llevar el partido por otros caminos al verse en desventaja".

Consultado sobre las posibilidades que tiene la selección boliviana de clasificarse para el mundial del próximo año, que se efectuará en Francia, indicó que "Bolivia ha perdido muchos puntos en casa; y eso puede perjudicar; pero no deshechar la posibilidad de obtener el pase. Seguramente se ha de volver más difícil de conseguir; pero se tienen aún partidos por jugar y de eso ello somos conscientes", dijo.

Interrogado sobre la posibilidad de ser convocado para el cotejo del venidero 8 de junio, cuando la selección boliviana se mida con su similar venezolana por la eliminatoria, Sánchez solamente señaló que "yo continuaré trabajando, siempre en la misma forma, y si el seleccionador tiene interés en contar conmigo y si estoy bien físicamente no tendré ningún problema en ir".

BENFICA, UNA POSIBILIDAD

En la semana anterior circularon versiones que dieron cuenta del interés del Benfica por contar con los servicios de Erwin Sánchez.

Acerca del tema le pedimos su parecer al futbolista, que señaló "en el tiempo en jugué allí me gustó hacerlo y ahora es para mi un halago que, si es cierto, esa institución se haya fijado en mi. En todo caso no tengo conocimiento más que por versiones periodísticas de esto. Si es una propuesta que puede satisfacer a todas las partes, vale decir si es buena para el Boavista y para el Benfica pienso que podría ir; pero como lo dije antes todo pasa por lo que decida el directorio de mi club".

Erwin Sanchez está cumpliendo el primero de su nuevo contrato de dos años que lo liga al Boavista por este y el siguiente año. Anteriormente cumplió otra relación que tuvo tres años.

Por otra parte el presidente del Club Boavista, Joao Loureiro, indicó sobre este tema que se considera a Sánchez pieza importante en el equipo y que por lo tanto no existe el propósito de transferirlo.

El pasado sábado, en oportunidad del cotejo Boavista-Benfica, se produjo en cambio la transferencia del delantero Nuno Gomes, de 21 años, y en esa oportunidad se consultó a directivos benfiquenses hasta donde llegaba su interés por Sánchez, el que fue desmentido por el propio presidente Manuel Damasio, aunque se comenta que si algo surgió al respecto tiene que ser por un motivo valedero.

TAMBIEN INTERESARIA A OPORTO

En anteriores días un periódico local salió con la noticia de Oporto podría tentar a Sánchez.

Esta versión no puedo ser confirmada ni negada y más teniendo en cuenta que el presidente del Club Oporto es una persona que se contacta muy poco con los periodistas. En otras esferas del club no se hace ningún comentario al respecto.

SANCHEZ FIGURA

En las ediciones correspondientes al último domingo (ayer) los periódicos destacan la buena actuación de Erwin Sánchez en el partido del sábado cuando su equipo empató a un gol con el Benfica.

Algunos de esos medios de comunicación consideran al boliviano la figura de ese cotejo.

Texto: Nuno Vieira, corresponsal de "A Bola" en Oporto, Portugal.
Foto: Archivo

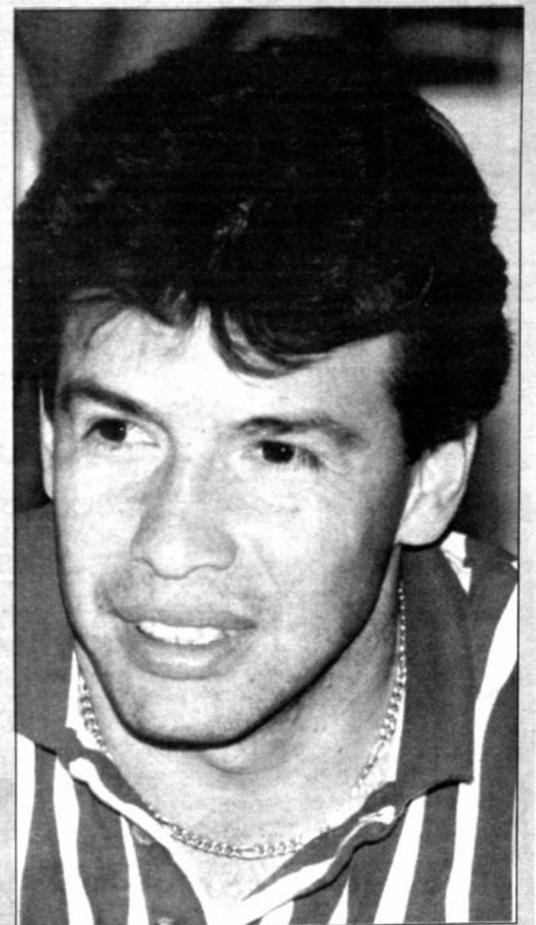

"Los jugadores argentinos creo que intentaron llevar el partido por otros caminos al verse en desventaja".

CARPEGGIANI Y EL

El fenómeno paraguayo es para el elogio. Todos en aquel país viven la euforia del fútbol con su selección nacional.

Y es que no es para menos. El plantel "albirrojo" está primera primero en estas eliminatorias sudamericanas y prácticamente es "dueño" absoluto de "todos contra todos". Su gente lleva a flor de piel la campaña de sus jugadores. La gente en las calles se siente muy orgullosa de su equipo.

Este fenómeno se asimila al que vivimos en las anteriores eliminatorias, cuando peleamos contra Brasil, Uruguay, Ecuador y Venezuela ... Es indescriptible el sentimiento paraguayo de hoy.

Está primero en la tabla, le ganó recién a la temible Colombia. Hubo hechos aislados que empañaron ese partido jugado en Asunción — tal como ocurrió con Bolivia-Argentina en La Paz —, pero eso no le quita el mérito deportivo que tiene Paraguay.

Está por descontada su clasificación al Mundial de Francia '98, tomando en cuenta incluso los partidos que le toca disputar (la mayoría de local) en esta rueda de las revanchas, aunque en este torneo una característica particular ha sido la merma de puntos en cuadros que han oficiado como dueños de casa.

No obstante ello, no ha perdido en Asunción y ha saboreado mas bien triunfos y empates fuera de su territorio.

CASUALIDAD?

Un hecho singular se dio con los equipos que en el último tiempo han jugado primero con elencos bolivianos y después han conseguido metas importantes.

En la anterior Copa Conmebol, al Lanús de Argentina le tocó iniciar su campaña contra Bolívar. Eliminó difícilmente al elenco paceño y después no paró hasta ser campeón.

Otro antecedente. Antes de las eliminatorias, Paraguay vino a jugar un cotejo amistoso con Bolivia. El encuentro se jugó en Sucre y fue un duro contraste para el cuadro visitante (1-4).

La Liga Paraguaya cambió de inmediato de entrenador. Contrató al brasileño Paulo César Carpeggiani y con él encaró el "todos contra todos" ... Y mal no le está yendo no?

CONTRASTE

La selección paraguaya anda bien (bien es un decir, porque es extraordinario su papel), pero el torneo local marcha mal, mal por el nivel futbolístico que tiene hoy.

Si bien Sol de América (actual puntero del certamen), Olimpia (el conocido "rey de copas") y otros están encaramados en puestos de privilegio, no es menos cierto que no muestran el nivel de antes.

Para muestra un botón. Cerro Porteño y Guaraní, campeón y subcampeón del año pasado, sucumbieron en esta Copa "Libertadores de América" ante los planteles bolivianos.

Se llevaron dolorosas derrotas de canchas bolivianas y en los cotejos de vuelta pendieron sus aspiraciones de un hilo.

Oriente desnudó el pobre nivel que tienen los cuadros paraguayos a nivel de clubes. Por mérito propio aseguró su pase a segunda fase en terreno paraguayo.

Contra Bolívar tampoco fueron gran cosa Guaraní y Cerro, aunque lograron victorias. Sin embargo, habrá que tomar en cuenta también que el campeón nacional fue a Asunción clasificado y no podemos negar que esa condición relajó a sus jugadores y no expusieron el verdadero nivel.

El mismo periodismo se muestra extrañado por el bajón que acusa el fútbol de vecino país.

Y es que también todo tiene una explicación. Han salido los jugadores de mayor jerarquía al exterior y siguen saliendo quienes pintan para buenos. Y a pesar de que Paraguay tiene buena cantera de jóvenes valores (porque contrariamente a Bolivia, allí sí se juegan torneos en divisiones inferiores), el nivel no mejora.

ES OTRA COSA

En cambio la Selección Nacional es otra cosa.

Paraguay tiene un elenco fuerte, dotado además (contra lo que siempre expusieron selecciones anteriores: juego brusco y exageradamente aéreo en el ataque) de buena técnica. Este equipo toca bien la pelota, sabe atacar por todos los frentes, y sangre y ganas les sobran a sus jugadores.

Quizás el mérito en la característica de ese juego es de Carpeggiani, un brasileño que ha insertado en este plantel el conocido "juego bonito" que de a poco va asimilando la plantilla, una plantilla que por otro lado tiene también importantes individualidades, no menos se puede pensar, hablando de un caso, de la ductilidad que tiene Miguel Angel Benítez por ejemplo, que "bailó" por lo menos a tres defensores bolivianos el día que Paraguay jugó con Bolivia en el Hernando Siles y casi se mandó un soberbio golazo.

Y no qué decir del arma fundamental con que cuentan los paraguayos: José Luis Chilavert. Un verdadero líder (goleador además, aparte de ser arquero), un bastión atrás.

Paraguay por tanto ha vuelto a la palestra a nivel de selecciones en el concierto sudamericano, y a no dudar que en el Mundial que viene será un protagonista importante.

Dice que no aprovechó los cotejos como local

"SERA MUY DIFICIL PARA BOLIVIA CLASIFICARSE"

"Puede pagar caro jugar con un solo delantero"

Carpeggiani en su residencia de Lambare, con Gustavo Cortez de PRESENCIA.

Paulo César Carpeggiani ya tiene tres candidatos de los cuatro que irán al Mundial de Francia '98. Habla de Colombia, Paraguay y Argentina. Deja pendiente la cuarta plaza para varios equipos. No se anima a dar ningún vaticinio porque señala que con estas eliminatorias todo se puede esperar.

De Bolivia señala que dejó escapar puntos vitales en condición de visitante y que si no se clasifica pagará caro no haber jugado con más de un delantero cotejos claves en La Paz.

- Viste el partido Bolivia-Argentina?

- Por increíble que parezca, yo vi todos los partidos, pero cómo ese día nosotros estábamos saliendo para el estadio, cuando hubo la confusión (la trifulca fuera del campo de juego) ya estábamos en los camarines. Vi algunos pasajes, pero no me gustaron las peleas, no conducen a nada bueno en el fútbol.

- El resultado qué te pareció?

- Normal, ganó bien y hubo justicia en el resultado. Ahora yo pienso que Bolivia perdió muchos puntos importantes en su casa. Tal vez ahora venció a la Argentina por colocar dos atacantes. Cuando fuimos nosotros, contra Colombia, contra Chile, Bolivia sólo jugó con sólo un atacante, no aprovechó todo lo que podía aprovechar, el mismo cansancio del adversario sobre todo en el segundo tiempo. Entonces Bolivia es capaz de no conseguir una clasificación, justamente pagando ese precio.

- Cuáles son tus candidatos para la clasificación?

- Pienso que Colombia debe clasificar. Nosotros vamos a intentar dada la posición en que estamos. Argentina también debe hacerlo porque tiene siete juegos, cinco en casa y dos afuera. El cuarto, no sé. Hay una pelea pareja. Pero la próxima fecha tiene partidos importantísimos y quizá algo nuevo podamos ver. Es difícil hacer un pronóstico. Incluso ese cuarto puede el primero de ahora. Pero creo que el equipo que haga 23 ó 24 puntos podría ser el que entre como cuarto.

- Pero así como viste a Bolivia, qué posibilidades le das?

- Dentro de una realidad, la eliminatoria realmente se jugó y se caracterizó por el factor local. Muy pocos seleccionados que obtuvieron resultados afuera, contra grandes equipos, tuvieron resultados expresivos. Argentina le ganó a Colombia, nosotros a Uruguay, Colombia a Ecuador, jugando afuera. Partidos expresivos así, son difíciles de lograr. El pronóstico de esta eliminatoria, se caracterizó por los juegos factor nocaut. Bolivia tiene siete partidos por jugar, seis afuera y uno en casa. Pero en fútbol tienes que jugar. Creo que la selección boliviana del pasado (se refirió a la de las anteriores eliminatorias) era un equipo que me agradaba muchísimo, altamente ofensivo, un plantel que protagonizaba los espectáculos, salía a buscar el triunfo de entrada e intentaba ser protagonista del juego. Pero hoy está en fase de transición y encuentra un poco de dificultad. Pero tiene capacidad para superar esto, pero pienso también que su situación va a ser difícil.

Ahora le ofrecemos SAO PAULO todos los Miércoles y Sábados (*) TAM Transportes Aéreos del Mercosur
(*) Vía Asunción
Florida esq. 21 de Mayo Telf. 371999 Santa Cruz *** Plaza del Estudiante 1931 Telf. 352079 La Paz

EL NOMBRE DE ULISSES CANHEDO AZEVEDO, PRESIDENTE EJECUTIVO DEL LAB, SONO FUERTE LA PASADA SEMANA EN LOS AMBITOS DE LA ACTIVIDAD FISICA. LE GUSTA EL FUTBOL, PERO AMA EL REMO, COMO QUE INTEGRO EL EQUIPO OLIMPICO BRASILEÑO DE ESTA DISCIPLINA. APARTE, ES AMIGO PERSONAL DE PELE.

Durante la pasada semana fue protagonista esencial de dos actos ligados al deporte de manera fundamental.

El jueves, al atardecer, en Cochabamba, firmó un importante convenio con la Secretaría Nacional del Deporte y el Comité Olímpico Boliviano.

Al día siguiente, en La Paz, rubricó la condición de transportador oficial de la Copa América para la empresa que encabeza, el Lloyd Aéreo Boliviano.

En una y otra ocasión - discursos mediante - destacó el nivel del fútbol boliviano y, al mismo tiempo, puso de manifiesto el carácter social que la nueva gestión imprime a la línea aérea bandera del país.

Ulisses Canhedo Azevedo, Presidente Ejecutivo del LAB, en una faceta poco conocida hasta el momento se mostró, asimismo, cordial para referirse a una temática en la que la imagen corporativa de la compañía constituye un factor de indisimulable preponderancia.

-Para el Lloyd Aéreo Boliviano es muy importante participar y apoyar a los acontecimientos deportivos y culturales del país. Constituye, pienso, parte del rol que le corresponde a la empresa privada en cuanto al desarrollo social de la nación. Respaldar a entidades y eventos de esta naturaleza es contribuir. Vamos a demostrar a todos quienes llegarán a Bolivia en nuestras naves que estamos preparados para encarar el desafío y qué, esencialmente, sabemos recibir como corresponde a nuestros huéspedes.

OSCAR DORADO

El no lo dice pero es amigo personal de Pelé y si Edson Arantes do Nascimento arriba a Bolivia para la Copa América más de algo tendrá que ver su gestión. De momento existe un problema de tiempo por un compromiso antelado en Thailandia, pero la invitación está en pie y si las fechas permiten cierta flexibilidad su venida será un hecho.

Qué significa operativamente para el LAB constituirse en transportador oficial de la Copa América ?

-Es muy importante. Nosotros, hay que reconocerlo, estamos aprendiendo en una materia como es la deportiva. Yo califico de bella la oportunidad que tendremos de participar en un torneo tan antiguo como es la Copa América. Vamos a hacer todo lo que esté al alcance de la empresa para que los pasajeros de las diferentes Federaciones que lleguen a Bolivia se sientan como en su casa.

Posiblemente el fútbol no sea el deporte de su máxima preferencia, aunque como todo buen brasileño siempre - cuando sus altas ocupaciones se lo permiten - está pendiente del rodar del balón.

Gilberto Villarroel - su asesor en materia de comunicación social - es, de seguro, una de las personas que mejor lo conoce y la siguiente definición le pertenece y grafica plenamente su dinámica.

-Trabaja las veinticuatro horas del día...

Ulisses Canhedo - otro ángulo revelador - es amante del remo, integró el equipo olímpico brasileño y la práctica de esta disciplina es un pasatiempo que sus ocupaciones todavía le permiten de vez en cuando.

-Me gustaría mucho ver a Bolivia como vencedora de la Copa América; después de más de un año en el país me siento más boliviano que brasileño. Ese triunfo lo compartiríamos con gran felicidad y satisfacción.

En qué medida el Lloyd Aéreo Boliviano, tras los compromisos establecidos, se identifica con el deporte del país ?

-En el máximo grado. Somos la línea de bandera y quiero, también, que el LAB sea la compañía aérea del deporte boliviano.

Probablemente sea la primera vez que las páginas del deporte recogen sus impresiones. Ejecutivo joven. Cordial. En su hablar el español le va ganando a carrera al portugués. Entre tanto, el deporte nacional ya tiene más de un motivo de reconocimiento para su favorable disposición, esa que tanto se precisa y que en este caso surge como un ejemplo a imitarse.

Ulisses Canhedo Azevedo, Presidente Ejecutivo del LAB.

"QUIERO QUE SEAMOS LA LINEA AEREA DEL DEPORTE BOLIVIANO"

Número 247 POR JOBE

GRAMA DEPORTE

Bs. 100.-

GRAMA-DEPORTE es un entretenimiento de palabras cruzadas con datos deportivos nacionales internacionales, tanto de hoy como del pasado. Se usan palabras de términos empleados en diccionarios y otras obras de consulta, sin tomar vocablos de idiomas extranjeros salvo aquellos correspondientes a nombres propios.

Este juego de palabras se resuelve siguiendo las indicaciones del esquema, generalmente de izquierda a derecha, o viceversa cuando así se especifique; también se toman en cuenta la dirección de las flechas.

Las soluciones, para confrontación de los aficionados, saldrán la semana siguiente a la publicación de este pequeño desafío distractivo.

Entre las respuestas correctas que lleguen a PRESENCIA (Av. Mariscal Santa Cruz, edificio Esperanza) hasta las 12 horas del sábado (en el interior hasta el día viernes en nuestras agencias) sortearemos semanalmente Bs. 100.-

Nombre ..... CI. .....

Dirección ..... Ciudad .....

La solución y el nombre del ganador se publicará los días martes

EXITO PARAGUAYO

El técnico brasileño aún no se siente en el Mundial

"LA HUMILDAD Y LA GARRA SON LA CLAVE DEL EQUIPO"

Gustavo Cortez

Juan Mamani

PRESENCIA en Asunción

Enviados especiales

Vive lejos de la ciudad. En el barrio Lambare, a una media hora del centro de la ciudad. Habita una linda casa, grande, con piscina, con parque para niños y una cancha de tenis. Vive con su esposa. Sus hijos están estudiando en Brasil. Todos en el lugar saben dónde ubicarlo.

- Paulo, hablamos en La Paz, te acuerdas?

- Sí, bienvenido. Pasen.

Entramos al jardín. "No les invito adentro porque hay un mal olor, parece que se arruinó el sistema de ventilación y entonces no está cómodo", dice.

Tiene dos autos, uno último modelo. También un muchacho que está todo el día en la cochera abierta cuidando la entrada. Y dos perros a los que quiere mucho. Uno de ellos es de la calle. Lo cría desde que fue atropellado por un auto al frente de su casa.

Está tranquilo. Toma con mucha calma lo que ganó Paraguay en estas Eliminatorias hasta el momento. Con la experiencia que tiene también no se sube a las nubes ni mucho menos.

- Cómo está Paraguay después de ganarle a Colombia y quedar como único líder en el torneo?

- Tranquilo. Pero tenemos que seguir trabajando, ésto no ha terminado aún y entonces no hay bajar los brazos hasta el último partido.

- Qué cosas están provocando este éxito paraguayo?

- Primero la humidad de los jugadores. Tenemos un grupo en el que la mayoría de ellos juega en el exterior, en fútbol muy competitivo, y eso nos da un respaldo suficiente para encarar esta eliminatoria con mucha tranquilidad. Sin embargo, sabedores de eso no menospreciamos a nadie, tenemos aún dificultades, tenemos aún el equipo en formación, no tenemos una gran cantidad de jugadores comparado con otros países, pero hay dieciséis o diecisiete jugadores buenísimos que dan para formar una base y procuramos buscar un equilibrio especialmente adelante. De ahí que pienso ahora cambiar la mentalidad de los jugadores y nombres también para que ahí podamos buscar desequilibrio en el rival y recién ahí formar una buena selección.

- Qué rescatas del juego de conjunto?

- Nuestra principal fuerza es la mística, la garra, esa característica del jugador paraguayo: voluntad, disposición y entrega total dentro de la cancha. Eso ha sido un factor preponderante en el seleccionado. Aparte, ellos me comprenden lo que quiero. Pero reconozco también que todavía no tenemos la selección ideal, pero estamos caminando en ese proceso.

- Ya se sienten clasificados?

- No, matemáticamente no. Estamos en gran condición, de siete partidos que restan tenemos cuatro en casa. Pero en fútbol hay que jugar, no menospreciamos a nadie, queremos definir eso si la clasificación lo más temprano posible, y después de lograr eso, vamos a mantener el mismo ritmo con el adversario que nos toque, como si estuviéramos jugando ahora.

- Calcula que llegará clasificada Paraguay al partido con Bolivia (penúltima fecha)?

- Esperamos que sí, porque no queremos sufrir tanto (sonríe), estamos con veinte puntos y cuando juguemos con Bolivia no queremos depender de ese partido. Si fuera posible, quisiéramos definirlo antes.

- Para terminar, le estás dando a este equipo el "juego bonito" brasileño?

- Mi idea futbolística es la más contraria a la manera de jugar de un pueblo, la característica de un jugador. De ahí que yo simplemente agrego aquello que yo pienso que es parte de su fútbol. Como ya tengo esa mística, esa voluntad y esa disposición, me acomodo a esa realidad. No es fácil encontrar un jugador de fútbol así todos los días, pero la técnica, buena distribución táctica, el buen trato al balón y jugar bien al fútbol se puede sumar. Confío en que cuando termina la eliminatoria, Paraguay tendrá la posibilidad de jugar una gran copa del mundo.

DT piensa también en la Copa América

"SERA DIFICIL IR CON TODOS"

El técnico de Paraguay no sólo quiere ganar las eliminatorias sudamericanas, sino también la Copa América. Pero una preocupación pasa por su mente a la hora de pensar en el torneo sudamericano porque no podrá contar con muchos jugadores titulares para el torneo que se realizará en Bolivia.

Confía, en todo caso, que con algunas figuras, sumadas a nuevos convocados, rendirán bien en este certamen.

- Cómo irá Paraguay a la Copa América.

- A mí me gustaría ir con el equipo principal, para ganar, aparte que tenga o no equipo yo siempre salgo a ganar. Pero infelizmente cuando decimos que vamos con todos o con lo mejor, es imposible. Te digo anticipadamente que los cuatro jugadores que tenemos en Brasil estarán disputando finales, Francisco Arce, Carlos Gamarra, Catalino Rivarola, Julio César Enciso. Ahí tenemos a puro titulares. Los "españoles", caso Miguel Angel Benítez, Virgilio y otro, también estarán en final de campeonato coincidentemente a la Copa América. Entonces en la realidad solamente tendré a Celso Ayala, José Luis Chilavert y Roberto Acuña, también titulares. Pero vamos a conformar con otra gente, sumada a ésta, un equipo con el mismo pensamiento que hemos expresado hasta el momento en eliminatorias.

- Irá Carpeggiani?

- Sí, estaré presente porque tengo contrato hasta noviembre. No es que se le reste importancia a esta Copa América, sino que como está en medio de las eliminatorias y éstas entran en su recta final, para muchos seleccionados será difícil llevar a su mejor elemento.

- El contrato no se prolonga hasta Francia '98 en caso de clasificación?

- No. Este termina en noviembre y después habrá seguramente una conversación. A mí me gustaría mucho seguir, pero tengo que ver el lado profesional también, a pesar que cuando asumí acá, coincidentemente fue después de una derrota de 4-1 en Sucre. Entonces será cuestión de dialogar, a pesar que practicamente está encima la clasificación y el equipo mejora cada vez.

- Ganas bien?

- Yo te voy a decir algo, no me gusta hablar de cifras, pero cuando vine, practicamente el aspecto económico pasó a segundo plano. Todo apuntó a la confianza enorme de poder cumplir un buen trabajo. Entonces una vez que termine la eliminatoria, tendré que conversar y ya ver mi interés profesional.

Ahora le ofrecemos CIUDAD DEL ESTE (*) todos los Miércoles y Sábados TAM Transportes Aéreos del Mercosur

(*) Vía Asunción

Florida esq. 21 de Mayo Telf. 371999 Santa Cruz *** Plaza del Estudiante 1931 Telf. 352079 La Paz

SERGIO ASBUN Y LA COPA LIBERTADORES, META PRIORITARIA

UN TIGRE POR HERENCIA

Lo ubicamos en la oficina que preside, con gran trabajo y poco tiempo disponible. Su empresa le exige tener mucha relación con la tecnología, la computación y las comunicaciones. Graduado y titulado en Administración de Empresas, recibió su masterado en los Estados Unidos.

Nos recibe con una sonrisa tras de su escritorio y hace un alto en su labor para conversar. Antes, llama la atención un gran tigre de peluche, que para Sergio Asbún - el nuevo presidente de The Strongest - es muy especial.

Nació y creció en la ciudad de La Paz, dentro de una conocida familia que al margen de ser numerosa era una de las más fanáticas seguidoras del club oro y negro.

-Estuve ligado al fútbol de una y otra manera, por mi familia y porque yo lo practicaba tanto en la selección de mi colegio, el San Calixto, y en la Universidad; el fútbol fue y es parte de mi vida.

Tuvo "la suerte", dice él, de conocer a varias figuras del balompie nacional. - Especialmente a alguien que admiro mucho y que está trabajando con nosotros, Luis Galarza; también al "Tano" Fontana, Juan Américo Díaz y a don Max Ramírez, que también está ligado al club.

Sergio Asbún y un peluche que es todo un símbolo.

UNA VUELTA...

Uno de los más grandes recuerdos que tiene y que cuenta a sus hijos y seguramente a sus nietos fue "cuando, siendo chico, acompañé a mi tío Antonio a dar una vuelta olímpica del club en el Estadio Hernando Siles; una gran anécdota, un gran momento", asegura.

Su esposa, Patricia, y sus hijos Juan Pablo, Ella y Miguel "constantemente me han apoyado y con el optimismo que ellos tienen puedo salir adelante", agrega.

Una enorme herencia dirigencial y de responsabilidad la que le ha dejado su tío en The Strongest...

- Sí, muy grande, implica mucha responsabilidad. Don Antonio Asbún, conocido por todos como un gran seguidor stronguista, me dejó la posibilidad de continuar con los proyectos que se han trazado para el club. Gracias a él, a mi padre y a mi familia, que me está apoyando, puedo aliviarnar el peso de la responsabilidad que llevo sobre los hombros. Estoy tratando de cumplir muy bien el compromiso y de alcanzar los objetivos que hemos programado para este año.

Qué proyecciones tiene su gestión?

- Pretendemos aplicar una nueva filosofía de manejo en la institución porque The Strongest tiene el patrimonio más grande de todas las entidades deportivas, con el complejo y todo lo que representa tradición futbolística. Entonces, nuestros objetivos principales son mantener eso, administrar el complejo, dar las mayores facilidades a nuestros socios y en lo que se refiere al tema futbolístico, nuestra meta es lograr la clasificación a la Copa Libertadores de América.

Implementarán mejoras tanto al complejo como a la escuela de fútbol?

- Vamos a administrarlos bien y haremos obras de infraestructura como construir canchas de racquet, beach voley y también pretendemos mejorar el ingreso, control y administración de los socios. En lo que refiere a la Escuela "Antonio Asbún", la intención que tenemos es hacer un semillero parecido a lo que hizo la Academia Tahuichi en Santa Cruz, dando mayor opción a los paceños de mostrar sus dotes futbolísticas.

Sabemos de un proyecto bastante ambicioso que la dirigencia que lo acompaña quiere implementar, en qué consiste ?

- Junto a Mauricio González iniciamos un proyecto a largo plazo, denominado "The Strongest 2000", que consiste básicamente en tres capítulos.

El primero es dar continuidad al directorio, bajo un proceso democrático con elecciones, con plazos y formación de dirigentes ejecutivos dentro de la institución, para mantener la continuidad.

En cuanto a jugadores, apuntamos a la formación de gente joven, al fomento del fútbol y a tener el semillero de la escuela, para disponer de una continua provisión de jugadores.

El tercer tema tiene que ver con el manejo de jugadores; todos entendemos que hay jugadores que vienen con dirigentes, que a su vez proceden como dueños del pase. Lo que pretendemos es formar una empresa que se va a llamar Tigres S.A. que dispondrá de toda la documentación, dará oportunidad a los futbolistas jóvenes a ser dueños de los pases, transferirá ventajosamente y, en suma, ofrecerá al profesional del fútbol y al club en sí un mejor tratamiento.

Tony Bazán

ANA ROSA CHAVEZ

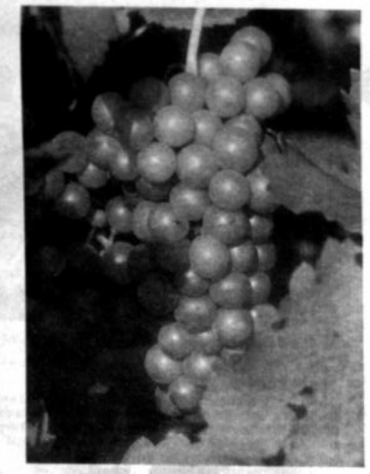

Tarija

tierra dorada,

tierra del hombre chapaco que con la convicción del Moto Mendez y la belleza sin par de sus mujeres, marca el paso hacia el progreso y bienestar de Bolivia.

En esta fecha de fiesta y homenaje, ENTEL reitera su compromiso de seguir trabajando por el desarrollo de la tierra del Guadalquivir y de todo el país.

Entel

Estar juntos, llegar lejos.

No se pudo arrancar del todo las raíces.

Las etnias y su evangelización

Tarija tiene raíces diversas

En lo que ahora es Tarija históricamente existieron muchas culturas, pero, como indica el antropólogo Van Der Verg en su libro "Etnias de Bolivia, en Búsqueda Pastoral", todas ellas se dispersaron o desaparecieron por completo por manos y obra de los colonos, criollos y mestizos.

Existe una historia profundamente entrelazada entre las naciones o tribus precolombinas que habitaron la región de Tarija, con la Iglesia Católica y en particular con la orden de los franciscanos, que tuvieron una actuación destacada para la evangelización de las etnias.

En lo que ahora es Tarija históricamente existieron muchas culturas, pero, como indica el antropólogo Van Der Verg en su libro "Etnias de Bolivia, en Búsqueda Pastoral", todas ellas se dispersaron o desaparecieron por completo por manos y obra de los colonos, criollos y mestizos.

Actualmente quedan algunas, según el observador Álvaro Ocampo.

La labor realizada por los padres franciscanos marca una etapa "repleta de desaciertos y de evolución del pensamiento eclesiástico acerca de estos pueblos", dice para referirse a algunos episodios históricos.

ACCION MISIONERA

En el año de 1574, Luis de Fuentes funda la actual ciudad de Tarija, bajo las órdenes de Francisco Toledo, virrey del Perú. En 1604 es edificado el convento de los Menores Observantes, con el título de "Santa María de los Angeles", convento que en 1755 fue erigido en el Colegio de Propaganda Fides, bajo el pontificado de Inocencio XI.

Desde allí los sacerdotes pertenecientes a la orden del Padre San Francisco tomaron caminos diversos que conducían a las poblaciones de los nativos del Chaco, para encontrarse con los habitantes e intentar propagar la fe de Cristo.

En esta etapa de confrontaciones encontraban tribus difíciles, donde varios misioneros perdieron la vida.

LA REPUBLICA

Durante el primer período de la República la Iglesia sigue ligada al espíritu colonial y no podrá identificarse como Iglesia local, por lo que busca apoyo en el nuevo Estado para seguir evangelizando a los pueblos indígenas.

Ni la República ni la Corona resolvieron las contradicciones de los misioneros para con los chiriguanos; éstos tampoco cambiaron de actitud frente a los evangelizadores.

McCANN ERICKSON / NEXUS

TARIJA EN CIFRAS

DEPARTAMENTO
Población total: 357.761
Dónde viven
Ciudad: 109.341
Resto urbano: 97.822
Rural: 150.598

Empleo
P.E.A.: 159.199
Desocupados: 4.745

Estado civil
Casados: 119.965
Solteros: 219.661
Otros: 18.235

Educación
Leen y escriben: 239.187
No leen ni escriben: 65.712
Universitarios: 11.935
Normal: 4.159
Medio: 51.542
Intermedio: 46.231
Básico: 122.922
No asisten: 117.046

Indicadores sociales
Mortalidad infantil (por mil)
53.08 Bolivia 68.52 Tarija

Esperanza de vida al nacer
Hombres: 63.29 años
Mujeres: 66.82 años
Total: 65.01 años

Fecundidad
Edad media: 29.59 años
Tasa por mujer: 4.41

Número estimado de
Nacimientos: 61.792
Defunciones: 13.587
Def. menores a un año: 3.280

EN LA CIUDAD
Población: 109.341
Hombres: 50.458
Mujeres: 58.883
Los más jóvenes 0-9 años: 28.390
Los más ancianos 60 y más: 6.740

Idioma
Castellano: 86.038
Quechua/Cast: 5.653
Aymara/Cast: 456
Guarn/Cast: 153
Otro Nat/Cast: 768
No Nat/No Cast: 1.332

EN EL CAMPO
Población: 150.598
Hombres: 77.378
Mujeres: 73.220

Estado civil
Casados: 51.733
Solteros: 92.981
Separados: 1.205
Viudos: 4.679

Idioma
Castellano: 114.677
otros: 35.921

¡ARO, ARO!... POR LOS 180 AÑOS

PRESENCIA en la efeméride de **TARIJA**

POBREZA
Tarija es rural, vive olvidada y con pobreza generalizada
(Pag. 6)

VIÑAS
Productores de uva quieren tener su bodega
(Pag. 5)

PETROLEO
El 71% del departamento es potencialmente petrolífero
(Pag. 4)

Los grupos mayoritarios de la región

Chapacos, chaqueños y bermejeños hacen Tarija

Tampoco es uniforme el clima; en el valle central la temperatura es de 20 grados, en el Gran Chaco supera los 30 y en Bermejo sube aún más. Sólo el idioma, el castellano, los une en gran parte; pero los pueblos originarios tienen sus propias lenguas.

El tarijeño no solamente es el chapaco, sino también el chaqueño, el primero es el habitante del valle central y el segundo de la vasta provincia del Gran Chaco, la más grande de Tarija; además en el sur están los bermejeños.

La población departamental, de acuerdo a datos recopilados para efectos de la participación popular, asciende a 291.407 habitantes; se nota una mayoría relativa de mujeres respecto del número de varones.

La altitud sobre el nivel del mar no es uniforme y, producto de ello, en el valle central la temperatura promedio es de 20 grados, en cambio en el Gran Chaco supera los 30 grados, y en Bermejo mucho más todavía.

El idioma casi generalizado es el castellano porque incluso el campesino chapaco, chaqueño y de Bermejo utiliza este idioma, no obstante, existen pueblos originarios que tienen su propia lengua, aunque también manejan el castellano con algunas dificultades.

GEOGRAFIA

El departamento de Tarija está al sur de Bolivia, limita al norte con Potosí y Chuquisaca, al este con Paraguay, al oeste con Potosí y al sur con la Argentina, es una de las regiones fronterizas más importantes.

Cuenta con seis provincias: Cercado, Gran Chaco, O'Connor, Avilés, Méndez y Arce. La primera tiene por capital a Tarija, que a la vez es de todo el departamento.

El Gran Chaco fue dividido en tres secciones de provincia, de la primera su capital es Yacuiba, de la segunda Carapari, y de la tercera Villamontes. Esta es la provincia más extensa, territorialmente.

O'Connor tiene por capital a Entre Ríos; Avilés fue dividida en dos secciones con capitales como El Valle de La Concepción y Yunchará; Méndez también tiene dos secciones, con capitales San Lorenzo y El Puente; finalmente Arce con dos secciones, con sus capitales Padcaya y Bermejo.

En el Gran Chaco y O'Connor están además asentados pueblos indígenas como los guaraníes, weenhayek (anteriormente llamados matacos) y los tapiete. Casi todos viven en las márgenes del río internacional Pilcomayo.

ECONOMIA

La economía tarijeña está basada fundamentalmente en los ingresos provenientes de las regalías por hidrocarburos, que ascienden a cerca de siete millones de dólares anuales. Estos recursos se distribuyen en obras a cargo de la Prefectura.

En el valle central la vitivinicultura es una de las actividades consideradas importantes, y en menor grado están otras como la ganadería y la agricultura. En la parte subandina está la Fábrica de Cemento El Puente (Facep).

Un chapaco copleando con la caja en la mano, como es la tradición en carnaval.

En Bermejo la agroindustria es el gran rubro por la producción de caña, a cargo de más de 1.700 productores, y la fábrica de azúcar que anualmente moviliza un importante monto de recursos económicos.

En el Gran Chaco la ganadería, la agricultura y los hidrocarburos son importantes, como sucede en la provincia O'Connor, además de la pesca en Villamontes, donde miles de indígenas viven de esta actividad.

EXPRESO "SAN ROQUE" ★★★★★

Apoyando al progreso de Tarija rinde su homenaje en su aniversario

LA PAZ	Terminal de Buses No. 18 • Telf.: 329769
ORURO	c. Cochabamba • Telf.: 70750
CAMARGO	c. Chuquisaca No. 22 • Telf.: 2305
TARIJA	Terminal de Buses • Telf.: 35753 • Fax: 36123
YACUIBA	Terminal de Buses
SANTA CRUZ	Terminal de Buses • Telf.: 363594
BERMEJO	Terminal de Buses • Telf.: 61130

SERVICIO INTERNACIONAL A LA ARGENTINA CON "EXPRESO PANAMERICANO"

No está explotado su potencial turístico

De la tierra chapaca se conoce poco

Casi todas las provincias están llenas de atractivos, desde los pueblos indígenas hasta las fiestas tradicionales, además del infaltable buen humor.

En general este departamento es poco visitado pese a tener tanta riqueza turística, desde su clima agradable hasta lugares naturales jamás vistos. Tiene pinturas rupestres, atractivos citadinos como la Casa Dorada, el Castillo Azul en esta ciudad, parroquias y santuarios, además de monumentos. Villamontes de por sí cautiva por su historial respecto de la Guerra del Chaco.

Casi todas las provincias tarijeñas tienen alguna característica, empezando de los pueblos indígenas en el Gran Chaco, el pozo descubridor de petróleo en Bolivia ubicado en Bermejo, el Santuario de Chaguaya.

En el valle central, la campiña, donde se observan caídas naturales de agua, las fiestas, tradiciones y costumbres, además de su gente, cuya amabilidad, buen humor y chispa son característica permanente, al igual que el brioso chaqueño.

Los monumentos constituyen otro atractivo porque son una representación de lo más significativo de cada una de las regiones de este departamento, si hasta hay uno en honor del cura Oliverio Pelicheli, Fray Quebracho.

No obstante, la infraestructura caminera es uno de los problemas que impiden una explotación apropiada y en provecho de esta región de este rubro que en los últimos años significó un importante movimiento de dinero.

Respecto del turismo, puede indicarse que Tarija es una de las regiones con gran potencial, en muchos casos inexplotado, sobre todo en la parte rural de Cercado, el Gran Chaco y Arce.

En el valle central continúan encontrándose fósiles cuyas muestras pueden observarse en el Museo Nacional de Paleontología, y aunque muchas piezas fueron sacadas de contrabando, aún este campo tiene un gran potencial que mostrar.

PERSPECTIVAS

Esta región comenzó a proyectarse recientemente por el relegamiento que sufrió durante muchos años, a pesar de las ingentes riquezas con que contribuyó al país. Pero ahora se percató del gran potencial que tiene y el lugar estratégico que ocupa.

En circunstancias en que se habla de que Bolivia será el centro energético de Latinoamérica, del Mercosur y los corredores de exportación, Tarija se percata de que dentro de este panorama tiene un papel importante por su ubicación.

No en vano el gasoducto de exportación de gas sale por este departamento, y este mismo ducto puede servir para la venta de gas argentino al Brasil. Así se abren muchas posibilidades, para días mucho mejores que los actuales.

TRANSPORTE "SAN LORENZO"

RINDE SU MÁS CORDIAL SALUDO AL VALEROSO PUEBLO DE TARIJA EN SU 180 ANIVERSARIO.

Felicidades !!

COOPERATIVA "CATEDRAL" LTDA.

HOY 15 DE ABRIL, PARTE DE LA HISTORIA DE LA INDEPENDENCIA DE TARIJA, DONDE LOS URIONDO, AVILEZ, EL GRAN MOTO MENDEZ Y OTROS, ESCRIBIERON LAS MAS GRANDES PAGINAS DE VALOR Y VOLUNTAD INQUEBRANTABLE.

Los Directores y Personal de la Cooperativa "CATEDRAL" LTDA. ratifican el compromiso de trabajo y esfuerzo por una Tarija pujante.

EL DIRECTORIO

Tarija, abril de 1997

En Rosillas, a 60 km de la capital

Un internado de jóvenes quiere frenar la migración campesina

Ya tiene 108 alumnos, todos de comunidades rurales, y la enseñanza está ligada a la agropecuaria, como la fruticultura, agricultura, apicultura y otros.

En Rosillas, comunidad campesina distante a unos 60 kilómetros al sur de Tarija, funciona un Internado Técnico Rural creado en 1996 con la finalidad de preservar la permanencia de jóvenes campesinos en sus comunidades y evitar la masiva migración campo ciudad.

"El objetivo es que los jóvenes no se vayan a los centros poblados, que no haya fuga de capital humano; queremos que se queden en el campo, donde hay alternativas de sobrevivencia y buenas posibilidades si lo miramos bien", afirmó el profesor de la rama de apicultura, Fermín Ordóñez.

Dijo que el Internado cuenta con 108 alumnos entre hombres y mujeres, que se presentan de distintas comunidades como Potrerillos, Entre Ríos, La Cueva, Salinas, Bermejo, Paicho, El Carmen, San Francisco, Río Grande, Rincón Grande, El Cruce y Chaguaya, entre otras.

De acuerdo a Ordóñez, todas las materias que se dictan están ligadas a la agropecuaria, como la fruticultura, la agricultura, la apicultura, la agroalimentación, la bovinotecnia y la inseminación artificial.

El plantel docente con que cuenta este centro está integrado por dos agrónomos, un veterinario, un apicultor, un encargado de la disciplina de los varones y otra para las mujeres, además de ayudantes para la parte pecuaria y agrícola.

"O sea que tenemos el personal suficiente como para atender a los 108 alumnos", dijo el maestro a tiempo de indicar que al egresar los alumnos lograrán el título de técnico medio en agropecuaria.

APICULTURA

Respecto de la apicultura, Ordóñez dijo que esta especialidad se introdujo este año y se implementa poco a poco con la adquisición de colmenas y todos los elementos necesarios para el dictado de la materia.

"La apicultura es una alternativa respecto de otras actividades agropecuarias", explicó Ordóñez, y remacó que el Instituto no solamente se creó para capacitar y orientar a los jóvenes de Rosillas, sino a los de localidades en el área de influencia.

Aunque dijo que Rosillas no tiene todas las condiciones para la apicultura, sin embargo hizo notar que los alrededores sí son aptos por las posibilidades que tienen respecto de la flora apícola.

Agregó que el objetivo trazado a mediano plazo es llegar con la producción de miel a distintos mercados del departamento. "Estamos trabajando para eso", concluyó.

Rosillas es una alternativa para quedarse en el campo y no sufrir en las ciudades.

COOPERATIVA DE SERVICIOS TELEFONICOS TARIJA "COSETT"

AL CONMEMORARSE EL CLXXX ANIVERSARIO DE LA GLORIOSA GESTA LIBERTARIA DEL 15 DE ABRIL, LOS CONSEJOS DE ADMINISTRACION, VIGILANCIA Y GERENCIA GENERAL DE COSSETT, COMO JUSTO HOMENAJE A NUESTROS PRECLAROS HEROES, RENUEVAN SU MAS FIRME DECISION DE TRABAJO PARA LOGRAR EL CRECIMIENTO Y FORTALECIMIENTO DE NUESTRA COOPERATIVA, PONIENDO ESTOS SERVICIOS A DISPOSICION DEL PUEBLO TARIJEÑO, CONTRIBUYENDO ASI AL DESARROLLO Y PROGRESO DE NUESTRA QUERIDA REGION.

¡FELICIDADES TARIJA!

INDUSTRIAS AGRICOLAS DE BERMEJO
INGENIO AZUCARERO MOTO MENDEZ
BERMEJO - BOLIVIA

Bolivia LA NUEVA

SALUTACION DEL LIC. OMAR HIZA G. GERENTE GENERAL DE INDUSTRIAS AGRICOLAS DE BERMEJO EN EL CLXXX ANIVERSARIO CIVICO DEPARTAMENTAL

Al recordarse el CLXXX Aniversario de la batalla de "La Tablada", gesta heroica forjada con la sangre de nuestros héroes, evoco la gloriosa memoria de Francisco de Uriondo, Eustaquio Méndez, Ramón Rojas, José María Aviles, que con su sacrificio y entrega nos legaron una Patria libre y soberana, haciendo fervientes votos por el constante progreso y desarrollo de nuestro departamento, a nombre de INDUSTRIAS AGRICOLAS DE BERMEJO y mio propio, rindo sincero homenaje de admiración y respeto a nuestros manes, con la sincera esperanza de que el esfuerzo y trabajo que realizamos en esta industria del triángulo del Sur de Bolivia culminará exitosamente para felicidad de todos los tarijeños.

Bermejo, abril 15 de 1997

16 de julio de 1902, en los comienzos del siglo XX

Fortín Campero, un hito en la historia de Bermejo

La fundación de esta población fue una acertada decisión porque los argentinos pretendían anexar las Juntas de San Antonio a cambio de la región de Yacuiba, pero el Fortín Campero fue un freno a las ambiciones de la nación vecina, que hubiera realizado una invasión pacífica.

Desde la ciudad de Tarija, a través del espeso monte de la región, se destaca un contingente integrado por Don Bernardo Raña Trigo y un grupo de soldados quienes realizaron la travesía siguiendo la ruta del río Itau.

La intención de las esferas gubernamentales era la de fundar un fortín que sirviera de avanzada a fin de resguardar la alejada frontera del Triángulo Sur de Bolivia.

De esta manera, el día 16 de julio de 1902, en los comienzos del siglo XX, se realiza la fundación del "Fortín Campero", en las Juntas de San Antonio. En realidad, el nombre verdadero de fundación del ya conocido "Fortín Campero" fue el nombre del santo del día: "Virgen del Carmen de Juntas de San Antonio".

En las Juntas de San Antonio, como se sabe, concluyen las aguas de los ríos Tarija y Bermejo. A partir de ese punto el río toma el nombre de Bermejo, hasta su desembocadura en el río Paraná.

A través del tiempo, con respecto a la fundación de esta avanzada nacional, se puede decir que fue una acertadísima decisión de las esferas del gobierno debido a que se vivió una muy mala experiencia con el asunto de la Guerra del Acre, donde se perdió gran parte de nuestro territorio a consecuencia, precisamente, de que no se supo resguardar esa frontera. Por esta razón, el gobierno se vio en la obligación de resguardar sus territorios más alejados, creando delegaciones, fortines y puestos de avanzada como el Fortín Campero.

ACERTADA DECISION

La fundación del Fortín Campero, como se dijo, fue una acertadísima decisión ya que posteriormente, cuando los argentinos, basados en la famosa "cuestión de límites", pretendieron anexar las Juntas de San Antonio a cambio de la región de Yacuiba, el bastión nacional de Fortín Campero fue, a todas luces, un freno a las ambiciones de la nación vecina, puesto que si no existía esta avanzada nacional, con seguridad, hubiera realizado una progresiva invasión pacífica, la cual hubiera sustentado las bases para que la Argentina se sintiese con los justos derechos para anexar, por cualquier medio, el territorio de las Juntas de San Antonio.

A propósito de la "cuestión de límites" con la Argentina, se debe comentar con énfasis lo que ocurrió en agosto de 1911, cuando en la Cámara de Diputados se produjo un gran revuelo debido a la proposición de la Argentina de ceder el territorio de Yacuiba a Bolivia a cambio de las Juntas de San Antonio.

PRETENSIONES DE ARGENTINA

Sobre este asunto, Don Wilson Mendieta Pacheco relata lo siguiente en su libro "Bermejo, Petróleo Chapaco": "En agosto de 1911, en la Cámara de Diputados, se produce un sensacional suceso relacionado con la cuestión de límites con la Argentina. ¿Origen?... Nada menos que por la proposición argentina de que cediera Yacuiba a cambio de las Juntas de San Antonio.

El canciller Claudio Pinilla, en sesiones reservadas, dio repetidas informaciones en el recinto camaral, a la vez que por vía diplomática se intercambiaban notas para una consumación de las pretensiones de Buenos Aires. Y para agravio de la situación, por no conocer la zona u otros motivos, en infortunada expresión, el presidente de la Comisión de Límites, Don Emilio Benavídez, decía en informe escrito que "era aceptable la proposición argentina y que se trataba de un territorio (el de las Juntas de San Antonio) que no tenía importancia ni valor efectivo en ningún sentido...".

A raíz de las actuaciones parlamentarias se reanudan los trabajos demarcatorios en las fronteras, y las cancillerías de Bolivia y la Argentina se esfuerzan por hallar una solución al diferendo firmando inclusive un nuevo protocolo (Pinilla-Rocha) el 15 de septiembre de 1911, sin desaparecer empero las pretensiones argentinas sobre la concesión de las Juntas de San Antonio.

(Tomado de una obra inédita de Rubén Durán Romero)

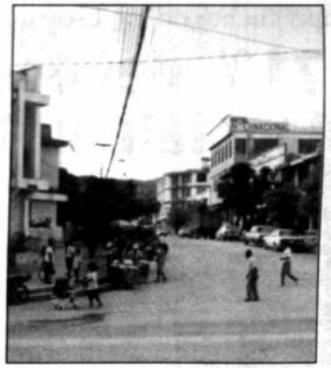

Una de las secciones municipales de la provincia Arce, Bermejo, que actualmente tiene 27.370 habitantes.

La Prefectura de Tarija rinde su homenaje a los héroes de la Batalla de "La Tablada" con admiración y respeto al recordar la heroica gesta libertaria.

Reafirmamos nuestra inquebrantable fe en el progreso de este departamento con el compromiso de trabajar por el bienestar de todos quienes habitan nuestro bendito suelo.

Tarija, 15 de abril de 1997

Lic. Ernesto Zambrana Salinas
PREFECTO Y COMANDANTE DEL DEPARTAMENTO

Principal fuente de ingresos de la región

El 71% del departamento es potencialmente petrolífero

Sus estructuras están ubicadas en la llanura chaqueña y en el subandino. Todavía es promisoria la cuenca del altiplano, pero a gran profundidad.

Según estudios oficiales, el 71 por ciento del departamento de Tarija es potencialmente petrolífero, en una extensión de 26.662 kilómetros cuadrados aproximadamente; esta área es considerada potencialmente prospectable y con posibilidad de encontrar estructuras favorables.

Hasta la fecha, el departamento cuenta con una importante cantidad de estructuras, las cuales ascienden a 99, de ellas 43 se encuentran ubicadas en la llanura chaqueña y 56 en el subandino.

La cuenca subandina, considerada como la de mayores perspectivas dentro del territorio nacional, abarca un área de 300.000 kilómetros cuadrados, y comprende a los departamentos de La Paz, Cochabamba, Santa Cruz, Chuquisaca y Tarija (de norte a sud).

En el departamento de Tarija, la cuenca subandina abarca las provincias O'Connor, oeste del Gran Chaco y Arce; tiene como límites naturales: al oeste la Cordillera Oriental de los Andes, y al este la llanura chaqueña.

La región tiene una extensión de 37.623 kilómetros cuadrados, de los cuales 16.625 corresponden al subandino y 8.714 a la llanura chaqueña.

POTENCIAL PETROLERO

De acuerdo a un informe de la Unidad de Hidrocarburos de lo que era Codetar, se sostiene que los mapas de la geología histórica muestran que Bolivia está favorecida por el hecho de que su territorio está atravesado de noroeste a sudeste por dos anchas fajas indicadoras de la existencia de cuencas de sedimentación; la subandina y la de la llanura chaco-beniana, dentro de las cuales fueron depositados sedimentos desde el Paleozoico inferior hasta el final del Terciario; sin embargo, todavía es factible otra cuenca, la del altiplano, ya que el desarrollo de sus exploraciones la presenta como de interés y promisorias a gran profundidad.

Estos procesos de sedimentación no siempre operaron en las áreas mencionadas en forma regular y continua, sino que rebasaron dichas cuencas de deposición, en algunos sitios superaban los límites de la cuenca o eran interrumpidos por los movimientos tectónicos, hecho que impidió la formación de grandes reservorios (efectos del empuje de la placa de Nazca).

El oro negro está en tres provincias.

EXTENSION PROSPECTABLE DISTRIBUIDA EN TRES PROVINCIAS PRODUCTORAS

Provincia Gran Chaco	17.428 Km2	(65%)
Provincia O'Connor	5.309 Km2	(20%)
Provincia Arce	4.424 Km2	(15%)

DISTRIBUCION PORCENTUAL DE ESTRUCTURAS POR PROVINCIAS

Provincia Gran Chaco	60 Estructuras	(60.6%)
Provincia O'Connor	23 Estructuras	(23.2%)
Provincia Arce	16 Estructuras	(16.2%)

A L CONMEMORARSE UN ANIVERSARIO MAS DE LA BATALLA DE LA TABLADA, EXPRESO MI HOMENAJE DE ADMIRACION Y RESPETO A LOS HEROES QUE LUCHARON POR LA INDEPENDENCIA DE NUESTRO PAIS Y DEPARTAMENTO E INVOCO UN SENTIMIENTO PLENO DE TARIJEÑIDAD EN ESTA FECHA SIGNIFICATIVA.

Tarija, abril de 1997

Alberto Benítez, Ph.D.
VICERRECTOR
UNIVERSIDAD AUTONOMA "JUAN MISAEL SARACHO"

BANCO DE LA PAZ
Un gran Banco!
21 AÑOS A SU SERVICIO

TARIJA
Calle Ingavi N° 0339 • Edificio Tarija (Mezzanine)
• Casilla: 60 • Telfs: 33851 - 33852 - 33853 - 33854
• Fax: (066) 33850 • Telex: BV 7244

YACUIBA
• Calle Mcal. Santa Cruz s/n (esq. Sucre)
• Telfs: 2052 - 2175
• Fax: (0682) 2051
• Telex: BV 7304

BERMEJO
• Av. Barrientos Ortuño N° 0661
• Casilla: 1 • Telfs: 61231 - 61215 • Fax: (066) 61215
• Telex: BV 7327

Con la actividad cultural más antigua del hombre

Tarija: la astronomía y hora exacta

Sin duda alguna, la astronomía es la actividad cultural más antigua del hombre y ocupa una posición significativa en la búsqueda de los valores culturales, filosóficos y científicos de la naturaleza; la astronomía enciende la imaginación, produce pensamiento y genera inquietudes.

Fotomontaje del Observatorio de Tarija y el paso de un cometa.

POR RODOLFO ZALLES BARRERA

Posiblemente la pregunta que nadie podría contestar exactamente es ¿cuándo nace la astronomía? Desde la antigüedad, y en el transcurso de los siglos, el hombre ha tratado de comprender los secretos del universo, los fenómenos como ser: salida y entrada del Sol y la Luna, cambios de la noche y el día, los períodos anuales de calor y frío, y, especialmente, el origen de todo lo que le rodea en el espacio.

La astronomía acompañó siempre a la humanidad desde tiempos remotos y hoy en día se desarrolla a un ritmo brusco gracias a la aparición de nuevos medios de investigación: telescopios terrestres y espaciales, radiotelescopios y aparatos cósmicos.

Sin duda alguna, la astronomía es la actividad cultural más antigua del hombre y ocupa una posición significativa en la búsqueda de los valores culturales, filosóficos y científicos de la naturaleza, la astronomía enciende la imaginación, produce pensamiento y genera inquietudes.

TARIJA Y LA ASTRONOMIA

El inicio de las actividades astronómicas en Tarija, teóricamente, tienen como su fecha de arranque en julio de 1982, cuando se firma el convenio de cooperación en el campo de la astronomía entre la Academia Nacional de Ciencias de Bolivia y la Academia de Ciencias de Rusia.

Uno de los telescopios del Observatorio de Tarija, una ventana al infinito.

En diciembre de 1982 llega el primer telescopio y en abril de 1983 ya se inician las primeras observaciones astrométricas en el flamante observatorio denominado Boliviano-Ruso, el que está ubicado a 15 kilómetros al sur de la ciudad de Tarija, que en 1993 es declarado Observatorio Astronómico Nacional por Ley de la República Nº 1443, cuya autoría se le debe a Arturo Liebers.

El aporte de la Academia de Ciencias de Rusia en este proyecto constituye la suma de aproximadamente 6 millones de dólares, lo que significa que Tarija es el departamento más beneficiado con la cooperación rusa en el campo de la astronomía.

13 AÑOS APUNTANDO AL CIELO

El 14 de abril de 1984 oficialmente se inaugura el observatorio. Durante todos estos años las actividades del observatorio se han desarrollado en las observaciones astrofísicas y astrométricas; resultados de estos trabajos fueron publicados en diferentes revistas especializadas en varios países. También se ha desarrollado, conjuntamente la Dirección de Interacción Social de la Universidad Autónoma Juan Misael Saracho, un gran trabajo de difusión de la astronomía a todo nivel.

En la actualidad, para su funcionamiento, el Observatorio cuenta con el apoyo de la Prefectura del Departamento de Tarija, la Universidad Autónoma Juan Misael Saracho y el Observatorio Astronómico de Pulkovo (San Petersburgo, Rusia).

LA HORA EXACTA

La medición del tiempo surgió juntamente con la humanidad; los cambios del día y la noche fueron las primeras evidencias que tuvo el hombre sobre el tiempo.

Tomando en cuenta que la medición, conservación y emisión de señales de la hora exacta es, sin duda, una de las tareas principales de la astronomía, en el Observatorio astronómico se instaló el Servicio de la Hora Exacta con el fin de contar con este dato para las observaciones astronómicas y también para emitir señales a la población para uso cotidiano.

Basado en estos aspectos, el diputado Arturo Liebers presentó, en octubre de 1989, el proyecto de ley recomendando autorizar al observatorio de Tarija la conservación y emisión de la Hora Oficial Boliviana.

Luego de su sanción por el Congreso, fue promulgado por el Poder Ejecutivo en marzo de 1993 como Ley de la República Nº 1436, responsabilizando al observatorio de la conservación y emisión de la Hora Oficial a todo el territorio nacional.

El Servicio de la Hora en actual funcionamiento está enlazado a la red internacional de la hora, que también se la denomina Hora Universal.

SALUTACION

AL DEPARTAMENTO DE TARIJA EN SU EFEMERIDES DEPARTAMENTAL

El **MOVIMIENTO BOLIVIA LIBRE**, poniendo en alto los nombres y el ejemplo de los héroes de la Tablada, reafirma su inquebrantable compromiso con el pueblo, sus provincias y sus municipios, y el más convencido propósito de construir el presente y el futuro, buscando permanentemente el bienestar de los habitantes de todos los rincones de esta bendita tierra.

Actualmente, el **MBL** tiene una presencia importante en los Gobiernos Municipales; y a través de sus Alcaldes, está trabajando en beneficio de regiones potencialmente ricas, pero políticamente olvidadas o relegadas, como Bermejo, Caraparí, El Puente y Yunchará, desde donde reafirmamos nuestros más elevados postulados de trabajar por toda la población; y especialmente, por los más desposeídos.

¡Felicidades Tarija!

Esperamos que en tu destino haya nobles y prósperas realizaciones

MOVIMIENTO BOLIVIA LIBRE
M.B.L

Tarija, abril de 1997

Para el ente cívico hay desatención

Desarrollo tarijeño necesita de caminos

Advierte que se tiene que impulsar la ruta hacia el occidente, de Tarija a Potosí, y de allí hacer realidad uno de los corredores bioceánicos.

El desarrollo tarijeño no tiene el ritmo que debería tener por falta de caminos debido a la desatención de las autoridades nacionales durante todos los gobiernos, según el presidente del Comité Cívico, Julio Rodríguez.

Afirmó que el desarrollo de la región es lento. Dijo que se cortaron las inversiones y la posibilidad de impulsar el desarrollo durante años, sobre todo en el aspecto vial, y aunque últimamente surgió el compromiso de asfaltar varios tramos camineros en la ruta Tarija-Bermejo, no es suficiente. "Faltan buenos caminos para conectarnos nacional e internacionalmente, y tenemos que seguir impulsando la ruta a occidente, de Tarija a Potosí, y tenemos que lograr que uno de los corredores bioceánicos pase por Tarija", exhortó.

Aludió al proyecto que va de Iquique (Chile) a Paranaguá (Brasil) pasando por varias poblaciones bolivianas, entre ellas Tarija y Villamontes. Este corredor bioceánico es considerado el proyecto más ventajoso porque es menos largo que los otros.

Tarija tiene que seguir luchando por la prioridad que son los proyectos camineros. "Tenemos que reflexionar y encontrar los mejores mecanismos para el desarrollo", sostuvo.

Dijo que a pesar del paso de los años no hay siquiera una apropiada integración entre Bermejo y Yacuiba, dos poblaciones fronterizas importantes, y entre Tarija y el Gran Chaco, donde destacan Caraparí, Yacuiba y Villamontes.

Sobre la descentralización administrativa vigente desde hace un año observó que no es aquella por la que lucharon los pueblos como Tarija, que fue abanderada en este tema, "es una descentralización de la clase política, producto de la dedocracia", reclamó.

Agregó que este proceso es más una desconcentración de algunas obligaciones del Poder Central, y es necesario una profundización de la democracia para elegir a las autoridades en forma directa en cada departamento.

HIDROCARBUROS

En cuanto a los hidrocarburos, Tarija es uno de los principales departamentos productores, aunque, pese a su explotación, aún los beneficios no llegaron en la medida esperada en cuanto a regalías por este concepto.

"El prebendalismo político partidario dio lugar al incremento de la burocracia, dispersando los escasos recursos destinados para la inversión, y por eso es necesario lograr transformaciones para decidir por nuestro futuro", dijo.

MNR

El comando del MNR se suma a la conmemoración de la Batalla de "La Tablada", gloriosa gesta libertaria de 1817 donde valerosos tarijeños lucharon por la independencia.

Reiteramos en este día nuestra decisión de luchar por los ideales de nuestros antecesores

Víctor Calabi Leytón
JEFE COMANDO DEPARTAMENTAL

Tarija, 15 de abril de 1997

MENSAJE DEL HONORABLE ALCALDE MUNICIPAL EN EL CLXXX ANIVERSARIO DE LA BATALLA DE LA TABLADA

Al conmemorarse en esta fecha, uno de los acontecimientos más importantes en la lucha por la emancipación americana, en esta región del continente en la que muchos hombres y mujeres, encabezados por el Coronel Eustaquio Méndez, los hermanos Uriondo, Avilés, Rojas, Flores y tantos otros patriotas que lucharo sin claudicación por la libertad, convocó a nuestro pueblo a mantener incólume el sentimiento de respeto y admiración por quienes, hasta con el sacrificio de su propia vida, nos legaron una patria chica sin tiranos ni déspotas que nunca nuestro orgullo de ser bolivianos podrán abatir.

Renovemos también una vez más, nuestro irrenunciable compromiso de mantener limpias y en alto las banderas de la libertad, la justicia y el progreso social para lograr una vida feliz y digna de todos, pero fundamentalmente de nuestros niños, futuro y esperanza de la Patria.

Todas la dificultades que se nos pretenda imponer serán vencidas, porque toda dedicación y sacrificio será puesto con amor, por la grandeza de una Tarija digna y fuerte.

Tarija, abril 15 de 1997

Dr. Never Krayasich Bacotich
HONORABLE ALCALDE MUNICIPAL

Exija con su edición el suplemento "CAMPAÑA" con la mejor información del acontecer político En PRESENCIA como siempre

"Queremos tener nuestra propia bodega"

500 productores de uvas buscan realizar su sueño

Los viñateros comenzaron a pensar en la posibilidad de contar con una bodega propia. La idea maduró y fue en un congreso del sector, efectuado en El Valle de La Concepción, cuando se determinó formalizar el proyecto.

mejorar sus condiciones de vida los productores de uva piensan en buscar su propia bodega.

Esta actividad está impulsada por los productores de licores y vinos, que son los bodegueros, y los viñateros o productores de uva, entre medianos y pequeños, y que generalmente son campesinos.

Los viñateros comenzaron a pensar en la posibilidad de contar con una bodega propia. La idea maduró y en un congreso del sector, efectuado en El Valle de La Concepción, fue cuando se determinó formalizar el proyecto.

Unos 500 viñateros agrupados en una asociación emprendieron los primeros pasos para lograr su propia bodega, que permitirá regular el precio de la uva y además competir con los bodegueros existentes en esta región.

MANOS A LA OBRA

Según el vicepresidente de los viñateros, Tito Carrazana, se emprendieron gestiones ante los municipios del Valle de la Concepción y Cercado para lógrar el respaldo de las alcaldías en el marco de la Ley de Participación Popular.

"Esta ley faculta priorizar lo que quieren las comunidades, y nosotros queremos nuestra propia bodega", dijo Carrazana antes de indicar que a estos recursos se añadirían los que tienen los productores y los de organismos financieros.

La inversión estimada fluctúa entre 150 mil a 200 mil dólares, "eso es para comenzar con un rango de competitividad, porque la calidad ahora es importante, sobre todo con este tema del Mercosur (Mercado Común del Sur) en el cual tenemos que pensar", sostuvo.

PRECIO BAJO

Una de las causas para buscar una bodega propia es que los bodegueros pagan a los viñateros 15 dólares por quintal, por lo menos en los dos últimos años, sin embargo, ese monto no cubre los costos de producción.

No obstante, sin los bodegueros probablemente la situación para los viñateros sería mucho más grave ante la necesidad que tienen de comercializar su producción, que en este último año ascendió a unos 500 mil quintales de uva.

Del total producido, entre un 30 y 40 por ciento se vendió como fruta en los mercados de La Paz, Santa Cruz, Oruro y Potosí, y toda la producción restante, más del 60 por ciento, se entregó a las bodegas.

El número de viñateros en el valle central fluctúa entre 700 y 750, con un total de superficie cultivada de entre 1.000 y 1.100 hectáreas, aunque no hay estadísticas precisas en torno al total de la producción.

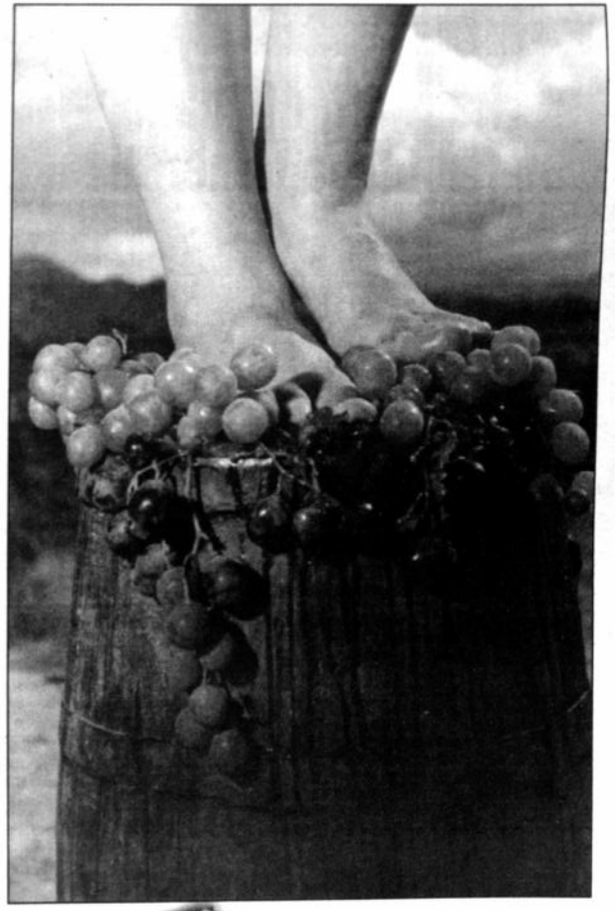

Una de las causas para buscar una bodega propia es que los bodegueros pagan a los viñateros 15 dólares por quintal, por lo menos en los dos últimos años, sin embargo, ese monto no cubre los costos de producción.

La Paz, Bolivia, lunes 14 de abril de 1997

En una linda y generosa tierra

Tarija rural, olvidada y con pobreza generalizada

Aunque el departamento cuenta con una diversa geografía que le permite producir distintas variedades de especies, el agro ha sido marginado del desarrollo. El 55 por ciento de la población vive en el campo, y el 91 por ciento de éste lo hace en condiciones muy precarias.

Según el analista José Félix Gutiérrez, el departamento de Tarija, a pesar de tener en el área rural su actividad más importante, como es la agropecuaria, este sector no recibió hasta ahora ayuda en la medida necesaria.

"La problemática de la mayoría de las provincias del departamento de Tarija es más rural que urbana, sin embargo, el poder político y económico ha estado concentrado en el área urbana, y el campo ha sido marginado del desarrollo", sostiene.

Agrega que los muchos problemas del campo traen como consecuencia un estado de pobreza generalizada en el área rural:

Deficiente infraestructura productiva y económica.

Bajos índices de producción, productividad y empleo.

Limitaciones tecnológicas.

Escasa viabilización de financiamiento.

Escasa capacidad de gestión.

Bajos niveles de organización y de participación de la población.

Deficiencias en los sistemas de organización de la educación y la salud.

Desnutrición y analfabetismo.

Prestación de servicios básicos deficientes.

Alta mortalidad infantil.

Escasa conciencia social frente al proceso de desarrollo sostenible.

Débil aplicación de la política medioambiental.

Tendencia al uso irracional de los recursos.

Actualmente, en el departamento de Tarija, un 55 por ciento de la población vive en el área urbana y un 45 por ciento en el área rural.

Las diferencias de pobreza entre el área urbana y el área rural son significativas.

POBREZA Y MAS POBREZA

La pobreza en el área rural alcanza al 91 por ciento de los hogares y las condiciones de vida son muy precarias, según lo demuestra el Mapa de Pobreza según el censo de 1992:

El 94,9 por ciento de las familias no dispone de insumos energéticos adecuados.

El 89,2 por ciento no tiene los mínimos servicios de saneamiento básico.

El 88,1 por ciento de los hogares tiene problemas educacionales.

El 76,4 por ciento de las viviendas están construidas con materiales de mala calidad.

El 72,6 por ciento de los hogares vive en condiciones de hacinamiento.

El 51,7 por ciento no atiende su salud en los centros más convenientes.

Estos indicadores sociales son una ofensa a la dignidad humana y un desafío para todos los que buscan una vida mejor para los pobladores de esta linda y generosa tierra, según Gutiérrez.

RIQUEZA NATURAL

Tarija cuenta con una diversidad en riqueza ecológica y productiva, ya que tiene zonas altiplánicas, valles y trópicos, lo que permite producir distintas variedades y especies agrícolas y ganaderas como ser: maíz, papa, caña de azúcar, trigo, frutas, hortalizas y legumbres, como también ganado bovino, ovino y caprino.

Tarija en su aniversario cívico

180 años de heroísmo en La Tablada

El "Moto" Méndez, a la cabeza de los montoneros y junto a tropas argentinas, derrotaron a los españoles. Tarija en todo tiempo dio muestras de su amor por Bolivia en acciones heroicas como la batalla de Suipacha, la Guerra del Pacífico, del Acre y del Chaco.

El departamento de Tarija, este 15 de abril de 1997, celebra el 180 aniversario cívico en honor a la gloriosa Batalla de La Tablada, librada por aguerridos chapacos comandados por el coronel Eustaquio "Moto" Méndez.

Según el historiador Amable Hoyos, la victoria lograda en esta Batalla fue una de las más heroicas dentro la llamada Guerra de la Independencia, donde se impuso el valor y el coraje de los patriotas tarijeños sobre los españoles que pretendían mantener el colonialismo.

Los españoles, encabezados por el virrey José de la Serna, con asiento en Lima, perseguían con saña a los patriotas y llegaron con dos batallones a Tarija para acabar con los guerrilleros independentistas, en noviembre de 1816.

José María Avilés, Ramón y Manuel Rojas, José Eustaquio Méndez, Miguel Vidal, Ignacio Mendieta, Francisco de Uriondo y los hermanos León figuran entre los valerosos guerrilleros.

PARTICIPACION ARGENTINA

El general La Serna, denominado el "Conde de los Andes", permaneció hasta enero de 1817 y dejó como gobernador de Tarija al español Mateo Ramírez, antes de retirarse.

El general argentino Manuel Belgrano, que tenía su base de armas en Tucumán, al conocer los frecuentes ataques españoles a los guerrilleros envió a Tarija al coronel Gregorio Aráoz de La Madrid, quien llegó el 14 de abril de 1817.

La División completa del IV Ejército Auxiliar argentino, conjuntamente los aguerridos chapacos apoyados con artillería, emplazaron la rendición de Mateo Ramírez, que negó esta posibilidad.

LA BATALLA DECISIVA

A la mañana siguiente, el 15 de abril, se libró la batalla decisiva, en La Tablada, con participación de todos los efectivos de ambos bandos. La Madrid junto con los montoneros derrotaron a los realistas y tomaron varios prisioneros, entre ellos a Andrés de Santa Cruz, que más tarde sería presidente de la República naciente de Bolivia.

Pese a sus intentos los españoles no pudieron retomar Tarija, "la noticia de la rendición de las tropas realistas fue la acción victoriosa que tuvieron los montoneros y muy especialmente los legionarios argentinos", señala Hoyos.

Este hecho fue la continuidad de otras acciones libertarias seguidas a la Revolución del 25 de mayo de 1809 y los movimientos emprendidos en otros puntos del Alto Perú.

ACCIONES HEROICAS

De acuerdo a Hoyos, Tarija en todo tiempo dio muestras de su amor por Bolivia en acciones heroicas como la batalla de Suipacha, la Guerra del Pacífico, del Acre y del Chaco.

Este departamento pertenece a Bolivia por voluntad propia, luego de que muchos pretendieran su anexión a la Argentina, aunque después un cabildo determinó que Tarija sea parte de la bolivianidad.

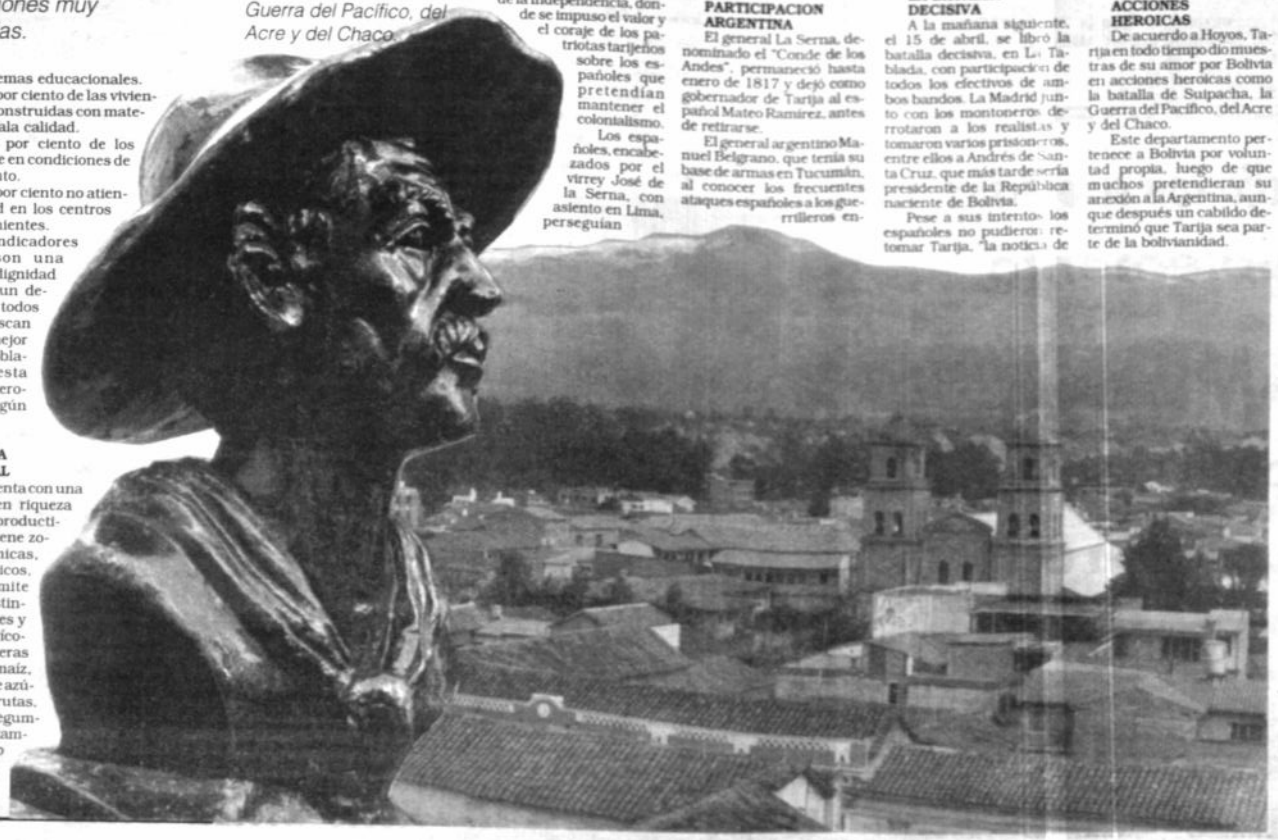

Una flor en el costado

La mujer chapaca tiene aroma a rosa y albahaca

Las rosas representan al amor. Se dice que la albahaca tiene un poder afrodisiaco, pero también que aleja al hombre durante los días del carnaval. En todo caso, por si existe algún interés, las mujeres solteras llevan la rosa al lado izquierdo de la cabeza.

Cuando las flores están maduras y lanzan sus aromas al aire, se observa que las mujeres chapacas se colocan rosas pascua en la oreja o un ramito de albahaca.

Pareciera que la mujer también florece como la naturaleza, en señal de amor, como afirma el costumbrista Edmundo Avila Moreno, para quien las flores engalanan a otras flores.

La rosa pascua, que aparentemente es una típica flor de este valle, fue traída por los españoles, incluso por esto fue denominada virrey, hoy se constituye en una de las peculiaridades de Tarija.

LA FLOR DEL AMOR

Las rosas pascua y la albahaca acompañan a las mujeres desde antes del carnaval hasta después de la pascua. En Tarija las mujeres no se ponen de adorno ninguna otra flor o una rosa común.

"La albahaca es un poco una planta afrodisiaca que atrae el amor, aunque otros dicen que la mujer la usa para que el hombre no la pretenda en esta época (generalmente carnaval) donde las cosas se hacen un poco a la locura", relata Avila.

Posteriormente la rosa pascua, en el tiempo de la cuaresma y la pascua, representa la sumisión, la tranquilidad, la reflexión y la paz por la muerte de Jesucristo y toda la significación de la Semana Santa, añade.

A LA IZQUIERDA LAS SOLTERAS

Las mujeres casadas se colocan la rosa pascua sobre la oreja derecha y las solteras en la izquierda, "éstas son las averiguaciones que se hicieron en el campo", dice Avila sobre esta costumbre típica.

La escritora Zulema Bass Werner de Ruiz retrató muy bien esta costumbre: "en la cúspide del trono/ de rosa pascua y albahaca,/ que en el lecho de su oreja ilumina el rostro y gracia".

Por eso, si de pronto surge en el aire un aroma de rosa pascua y albahaca, es porque por allí pasa una belleza chapaca.

Colección

la revista deportiva PRESENCIA

LOS MEMORABLES DEL DEPORTE

NAPOLEON ARAUJO.

Por cuatro décadas su récord atlético resultó imbatible.

EL PEZ MUERE POR LA BOCA. REVELACIONES CON BASE. NO SOLO EL ESCANDALO...

¿ ARGENTINA ENVUELTA EN UN CASO DE DOPING ?

SUS MEDICOS USARON LA ACETAZOLAMIDA, UNA SUSTANCIA PROHIBIDA DESDE 1987

la revista deportiva de PRESENCIA

Nº 250

Dirección: Oscar Dorado Vega

La Paz, lunes 14 de abril de 1997

CIRCULACION PRESENCIA NACIONAL

IMPARABLE

CHACO NOTABLE EN LA CAPITAL

BLOOMING LE HIZO CINCO A GUABIRA

EN SU CASA MA

Fotos: Juan Mamani, Poli Quentasi y Tony Bazán

The Strongest se impuso ayer a San José por dos goles a cero en cotejo jugado en su propio reducto, y mantiene su condición de único equipo invicto del torneo liguero en actual desarrollo, tras cumplirse ayer la séptima fecha de la competencia.

El dueño de casa comenzó con cautela durante los primeros cinco minutos para posteriormente irse animando a crear jugadas ofensivas generadas en el mediocampo y que tenían como destino final los pies de los atacantes Luis Alberto Orellana y del debutante Mauricio Flores.

La apertura del marcador se produjo a los 10 minutos del primer luego de una escapada de Mauro Blanco, que se libró de quienes salieron en su marca para enviar remate a media altura, la pelota rebotó en las manos del golero visitante Ernesto Vargas, quien luego cometió un imperdonable error al no estar atento al pase que le hizo uno de sus defensores. Apareció el atacante Flores - que mejor debut no podía tener - para abrir el marcador.

Un minuto después Orellana tuvo otra inmejorable oportunidad al rematar al cuerpo del golero visitante.

En el minuto 16 el atacante Luis Suárez eludió la marca ejercida sobre él para crear la primera situación de peligro para el pórtico atigrado al ver adelantado al golero Gonzalo Berdugo.

De ahí en adelante comenzó a hacerse evidente el dominio de los atigrados que al cabo del primer tiempo habían llegado en nueve oportunidades; en tanto que los visitantes sólo llegaron en dos.

San José terminó además el primer tiempo con un hombre menos tras la expulsión de Daza cuando se jugaba el segundo minuto de adición.

En el complemento las acciones por momentos se hicieron más duras y producto de eso es que en este período se produjeron tres expulsiones.

En lo futbolístico el cuadro atigrado siguió siendo el dominador a pesar de los intentos de San José por nivelar el tanteador.

En el minuto 13 Sánchez, capitán del local, se volcó sobre terreno adversario para ensayar un remate de larga distancia, al estilo de un centro, que terminó en el fondo de las redes de Vargas, concretando así el segundo gol.

Pese al marcador en contra y a tener un hombre menos San José intentó reiteradamente ir en procura del descuento, teniendo en Molina y Suárez a sus hombres de ofensiva.

En el minuto 26 del complemento, al ser expulsado Adrián Romero los dos equipos quedaron con diez hombres, circunstancia que no afectó el dominio atigrado en mediocampo donde Blanco, Villegas y Castillo, secundados por Rea y Torrico generaron muchas opciones.

En el minuto 44 ambos planteles vieron mermados sus efectivos ante la expulsión de Marco Ferrufino, de San José, y de Eliseo Gareca, de The Strongest (que había reemplazado al juvenil Flores), terminando el encuentro cada uno con nueve hombres.

The Strongest se mostró bien en el mediocampo; defensivamente no andó mal, aunque un par de sofocones tuvo Berdugo, uno por error propio y otro por el de su defensa; en el ataque faltó más serenidad para sacar una diferencia más clara.

Los atigrados cumplieron su objetivo de mantener su invicto y además ayer mandaron en su casa.

Alberto Arévalo

El primer gol atigrado. El balón (extrema izquierda)ingresa al arco "santo". El arquero (22) sorprendido, mientra el juvenil Flores empieza el festejo y Kekes mira sin poder hacer nada.

LA SINTESIS

THE STRONGEST 2

Flores, 10 PT.
Sánchez, 13 ST.

25 Gonzalo Berdugo
2 Alejandro Galvani
3 Oscar Sánchez (c)
4 Rolando Rea
5 Adrián Romero
6 Eduardo Villegas
(14 Hugo Uriona)
7 Ricardo Torrico
8 Mauro Blanco
9 Luis Alberto Orellana
(17 Julio César Amarilla)
10 Sergio Castillo
11 Mauricio Flores
(15 Eliseo Gareca)
DT. Manolo Nuñez

ESTADIO: Rafael Mendoza
ARBITRO: Marcelo Ortubé
ASISTENTES: Esteban Perca, Jorge Arquipa
EXPULSADOS: Daza (SJ), Ferrufino (SJ), Romero (TS), Gareca (TS)
PUBLICO: 5.557 pagantes, 962 libres
RECAUDACION: 52.196 Bs.
TEMPERATURA: 16 grados

SAN JOSE 0

22 Ernesto Vargas
2 Aldring Nava
(15 William Troncoso)
3 Freddy Cossio (c)
5 Marco Ferrufino
4 Norberto Kekes
6 Modesto Soruco
7 Iver Vaca
(16 Pedro Serrano)
8 Carlos Daza
9 Modesto Molina
10 Luis Suárez
11 Berthy Vaca
(20 Oscar Guzmán)
DT. Víctor Barrientos

Moreno hizo dos goles

D.C. UNITED VENCIO AL RAPIDS AYER

Denver (AP) _ Ayudados por el juego del salvadoreño Raúl Díaz Arce, el D.C. United de Washington derrotaron hoy al Rapids de Colorado en medio de temperaturas de alrededor de siete grados centígrados bajo cero.

Díaz Arce puso a Washington adelante 2-0 con goles a los minutos 9 y 26, pero Colorado se recuperó para empatar el marcador justo antes de la mitad, con dianas de Peter Vermes al minuto 29 y Chris Henderson al 38.

En la segunda mitad, el astro salvadoreño puso a su equipo definitivamente adelante acertando un penal al minuto 54. Los otros dos goles fueron de Jaime Moreno (76 min) y del propio Díaz Arce, a segundos del pitazo final.

VELEZ GANO LA RECOPA EN KOBE

Kobe, Japón: Integrantes del Vélez Sarsfield celebran su victoria frente a River Plate en la final de la Recopa (AP).

Buenos Aires, 13 abr (dpa) - El Vélez Sarsfield argentino ganó este domingo en Kobe la novena Recopa Sudamericana JAL (Japan Airlines, auspiciante del torneo) al vencer en definición por penales al también argentino River Plate por 5:3. Los noventa minutos habían finalizado con igualdad en un tanto.

La Recopa Sudamericana comenzó a jugarse a principios de 1989 entre los ganadores de la Copa Libertadores de América y la Supercopa Sudamericana, torneo creado un año antes y desde 1992 se juega en Japón.

En la primera edición se enfrentaron, por única vez, en partidos de ida y vuelta el Nacional uruguayo (monarca de la Libertadores en 1988) y el Racing de Avellaneda (campeón de la primera Supercopa). En el primer encuentro, jugado en Montevideo, Nacional ganó por 1:0 con gol marcado por el hoy atacante del Roma italiano Daniel Fonseca, en tanto que en la revancha, en Buenos Aires empataron 0:0.

En 1991 la Recopa Sudamericana no se jugó. El Olimpia paraguayo fue con justicia declarado campeón porque un año antes había logrado la hazaña de ganar la Copa Libertadores y la Supercopa, con un equipo dirigido por el uruguayo Luis Cubilla (el mismo técnico que llevó a los asuncenos a conquistar en 1979 su primera Libertadores) y en el que su estrella era el delantero Alfredo Amarilla.

La hazaña del Olimpia sólo fue emulada hasta ahora por el fabuloso Sao Paulo de Tele Santana, que entre 1992 y 1994 ganó ocho títulos internacionales.

NDA EL "TIGRE"

El impecable disparo de Oscar Sánchez va rumbo al gol (el segundo). Inútil fue la estirada de Vargas.

EL MEJOR

MAURO BLANCO

Quizá un poco alejado del nivel de otros cotejos, pero lo suficientemente esforzado y batallador como para merecer el calificativo de figura del partido.

Encuesta del "Tigre". Una iniciativa para saber en directo la opinión del aficionado del fútbol.

EL JUEZ

MARCELO ORTUBE

Buena actuación del árbitro - incluídas las expulsiones - en términos generales, en un cotejo en el que menudearon las faltas.

Esta es una nueva forma de anunciar

SUPERECONOMICOS DE PRESENCIA

La Paz, Lunes 14 de abril de 1997

Anunciar en PRESENCIA es anunciar en el país

COCHABAMBA

EN COCHABAMBA, EN VENTA O ANTICRETICO SE OFRECE LINDO DEPARTAMENTO, 3 DORMITORIOS, ALFOMBRADO EN LA ZONA NORTE, TELF.: 042-84961 COCHABAMBA.

Compro máquina para hacer fideos teléfono 42-47557 Cochabamba.

ORURO

POR EXTRAVIO Queda nulo el carnet de Contribuyente Nº 1003607 de Felipa Huanaco Tórrez. (1–3 abril)

EXTRAVIO Quedan nulas las facturas # 000099, 000133, 000134 de Minerales Industriales, Ruc. Nº 5019311.

POR EXTRAVIO Queda nula la factura Nº 006065 emitida por TOYOSA Ruc Nº 449199. Para FANCESA por el monto de 1.128.48.

BERMEJO

Por extravío queda nulo el talonario facturas del Nº 019 al 100 a nombre de Polanco Salazar Carlos Calixto Ruc Nº 7088043 (7-9 marzo)

LA PAZ

INSTALAMOS PROGRAMAS PARA MACINTOSH (VERSIONES NUEVAS) TELEFONO: 353552

URGENTE Necesito empleada doméstica Ref: 369878 - 342366

Computadoras 586/133 color $us. 677 hd expandible 2.5Gb. Aceptamos computadoras antiguas, créditos Edificio 16 de Julio, Piso 14, Depto. 2.

Espectacular oferta computadoras Pentium/133 intel desde $us. 829 color hd expandible 2.5Gb garantizadas, créditos edificio 16 de julio, oficina 14-02.

BICICLETAS Compro cualquier estado.– 381063.

PATENTE.- Transferimos, concedemos explotación de: "APARATO PARA HACER RANURAS EN FILTROS DE HUMO DE TABACO" 4793 de BROWN & WILLIAMSON TOBACCO CORPORATION Casilla 2684.

Por extravío, anulada la cuenta 0034-105641-6 Mutual "La Primera". Perteneciente a: Donato Claure Marín, C.I. 156075 L.P. (18-20 marzo)

PATENTE.- Transferimos concedemos explotación de: "MEJORAS EN UN PROCEDIMIENTO PARA AUMENTAR EL VOLUMEN DEL TABACO" 4797 de BROWN & WILLIAMSON TOBACCO CORPORATION, Casilla 2684.

VENDO KIOSCO MUY RENTABLE U.M.S.S. POR MOTIVO DE VIAJE REF. TELF. 042-59299 COCHABAMBA.

Computadoras desde 290 $us. Aceptamos parte de pago computador antiguo, DATA JET pasaje del centro local 1 A Pérez Velasco.

$us. 10 cargamos últimos paquetes full disco duro, DATA JET CENTER pasaje del centro local 1A Pérez Velasco, 317527.

POR EXTRAVIO Queda nulo el Carnet de Contribuyente Nº 7395205 de Ismael Auca Marza.

POR EXTRAVIO Queda anulado el Nº de RUC 2079445.

En Bermejo Por extravío quedan nulas las facturas Nº 0000-47-000049-000050 de la empresa Constructora Maglaver con Ruc. Nº 3789470.

Por extravío del talonario de facturas de TARGET del Nº 001 al 0050 = RUC 2892286. Código de Control 743020, por lo que quedan nulas.

BICICLETAS Compro cualquier estado 381063. (1–10 abril)

En Bermejo Por extravío queda nula la factura Nº 331 con Ruc 7087683 del Sr. Willy Catari Sullcata

REPARACION Mantenimiento actualizaciones de ACER, IBM a 586/133 desde $us. 180, a Pentium 133 $us 330 DATA JET Galería Pasaje del Centro Local 1A Pérez 317527.

$us 10 cargamos últimos paquetes en español full disco DATA JET Galería Pasaje del Centro Local 1A Pérez. 317527.

DAT JET CENTER PENTIUM/166 16MB 1,28GB SVGA-COLOR $us. 1059, Galería Pasaje del Centro Local 1A Pérez. 317527.

DAT JET CENTER 586/133 8MB 1,28GB SVGACOLOR $us. 744. Galería Pasaje del Centro Local 1A Pérez. 317527.

DAT JET CENTER PENTIUM/133 8MB 1,28GB SVGACOLOR $us. 919. Galería Pasaje del Centro Local 1A Pérez. 317527.

Transformamos computadores acer compac IBM u otros en Pentium desde $us. 250 Edificio 16 de Julio Piso 14 Depto. 2.

Computadoras 586/133 color $us. 677, hd. expandible 2.5Gb. Aceptamos computadoras antiguas créditos Edificio 16 de Julio Piso 14 depto. 2.

Cargamos paquetes full disco desde $us. 10. Reparación mantenimiento de computadoras Edificio 16 de Julio Piso 14 Depto 2 (PRADO).

Espectacular oferta computadoras pentium/200 intel desde $us 1248 color hd expandible 2.5Gb garantizadas créditos edificio 16 de julio oficina 14-02.

Computadoras 586/133 SVGA color $us 682. hd expandible 2.5Gb. Aceptamos computadoras antiguas créditos Edificio 16 de Julio Piso 14-02.

Espectacular oferta computadoras pentium/133 intel desde $us. 799 svga color hd expandible 2.5Gb garantizadas créditos edificio 16 de julio oficina 14-02.

Espectacular oferta con garantía Disco Duro 1.7Gb. $US 185 aceptamos hd antiguo Edificio 16 de Julio. Piso 14 Dpto. 2.

Alquilo local a la calle para negocio u otra actividad, menos para snack o restaurante, ubicada en la calle Illampu esquina Santa Cruz. Referencia calle Illampu No. 762.

Albañil pintor refacciones en gral. 795706.

PATENTE.- Transferimos concedemos explotación de: "ZAPATOS DEPORTIVOS INCORPORANDO UNA INSERCION ELASTICA EN EL TALON" 5009 de PIATSPORTS.P.A. Casilla 2684.

TECNICO EN MAQUINA TEXTIL
Se necesita un técnico con experiencia en el manejo de maquinarias textiles. Ref. Telf. 364627 casilla 2429 Santa Cruz. 14-15 Abril

SU CARGA DE BRASIL
Asesoramiento comercial y transporte (terrestre y aéreo) de mercadería hacia Bolivia. Llámenos en San Pablo al tel. (11) 230-9364, 225-8959, fax (11) 228-3945 (FICEBRAS) y en Santa Cruz al 522616, 521242, fax 520258 (CEINA LTDA).

EN SANTA CRUZ, VENDO CASA DE OCASION
Vendo casa nueva, tipo chalet, con estructura para dos plantas, amplio garaje cubierto, Sup. 480 m2, ubicada en la zona Sud, a una cuadra de la Av. Stos. Dumont, dentro del 5º Anillo, en tan sólo 35.000 dólares. Ref. a los telef. 335512, 371816 y 535116 (S.C.) 10-14 Abril

FUNDACION MUSICAL YAMAHA (JAPON)
Y
CENTRO MUSICAL YAMAHA
ACADEMIA DE MUSICA (BOLIVIA)
Tienen el grato placer de comunicar al Público Paceño, la apertura del
"NUEVO CURSO INFANTIL"
exclusivo para niños de 6, 7 y 8 años. Con metodología totalmente renovada y técnicas dinámicas.
RESERVAS:
CENTRO: Av. Sanchez Lima Nº 2206 - Telfs: 390773 - 327027 (La Paz)
ZONA SUR: Calle 21 Nº 8424 esq. Cordero - Telf.: 790604 (Calacoto)

FORD EXPLORER XLT 95
FULL VAGONETA
DIPLOMATICO VENDE
POR VIAJE
012-98305 - 340726
12-14 Abril

Importante Empresa Extranjera
Requiere contratar los servicios de un técnico electricista o geólogo para exigente trabajo de geofísica en el campo.
Los interesados llamar al teléfono 322872 La Paz.

PRESENCIA
Matutino Líder en Circulación Nacional.

36 AGENCIAS y 32 SUB-AGENCIAS cubren todo el territorio nacional.
Dos agencias internacionales le ofrece PRESENCIA fuera de nuestras fronteras

MINUTO 90

"SE HICIERON BIEN LAS COSAS"

DT Manolo Núñez

El entrenador de The Strongest Manolo Núñez se declaró bastante contento por el resultado, aunque las expulsiones que padeció su equipo son un problema para él.

"En lo particular siempre he sido respetuoso, no me gusta analizar el rival, pero hubo algunas cosas que no me gustaron sobre todo su vehemencia, pero en lo que concierne a mi equipo supo sacar adelante el cotejo, si bien hubo algunas situaciones negativas estoy contento con el equipo", señaló.

Núñez señaló que la victoria y el hecho de seguir invictos es una gran responsabilidad, "lo importante es que se está intentando hacer las cosas bien y con eso nos basta", dijo.

"Estoy contento también por el desempeño de algunas figuras jóvenes del plantel que respondieron a cabalidad, hay que destacar que han puesto todo de su parte", agregó.

Núñez destacó la presencia de los aficionados que llegaron al Estadio Rafael Mendoza Castellón, "es importante su aliento, por eso quiero agradecer su respaldo que fue tremendo, ojalá que en los próximos partidos sigan con la misma inquietud de alentar a equipo", concluyó.

"FALLAS GARRAFALES DE CONCENTRACION"

DT Víctor Barrientos

El entrenador de San José Víctor Barrientos dijo que el triunfo de The Strongest no merece ninguna objeción, fue "plenamente merecido".

"El triunfo del equipo local es merecido por todo lo que han hecho a lo largo de los noventa minutos, han manejado bien el balón, supo hacer las pausas y aceleraciones que amerita un cotejo", señaló.

Barrientos dijo que su equipo estuvo muy nervioso, "a mí me extrañó demasiado esta situación, tal vez es fruto de la responsabilidad, pero de todas maneras contamos con gente de experiencia que igual no hizo pie", destacó.

"Pienso que hemos estado a destiempo la mayor parte del cotejo, no supimos salir a presionar lo que fue bien aprovechado por los atigrados. Las fallas garrafales de concentración de nuestro equipo, fueron primordiales a la hora de la desventaja en el marcador", señaló.

El entrenador dijo que su equipo llegó en pocas oportunidades al arco rival, "nos falta mucho trabajo, no estamos contentos, porque de nuevo mostramos debilidades", concluyó.

"IMPORTANTE VICTORIA"

Mauricio Flores, joven volante de The Strongest, se mostró feliz por el resultado, mucho más por su tanto.

"El gol es una motivación personal, llegó en el momento justo y gracias a Dios sirvió para que logremos una victoria importante", señaló.

Respecto al partido, expresó que los únicos protagonistas fueron los atigrados, "el rival se limitó a patear y ensuciar eljuego, pero lo que hicimos nos bastó para vencer", puntualizó.

"UNIDADES VALIOSAS"

Eduardo Villegas, siempre importante en la obstrucción del juego del rival, dijo que el resultado fue merecido, por todo lo que hizo su equipo.

"Durante los noventa minutos, hemos manejado siempre el partido, por eso es que logramos unas unidades valiosas para nuestras aspiraciones", puntualizó.

"La verdad es que por el apoyo que tuvimos del público, que asistió al estadio, estamos plenamente satisfechos; de ahora en más, tenemos que pensar en el próximo partido", dijo el volante valluno.

"VICTORIA JUSTA"

El lateral Rolando Rea, de buena gestión en la víspera, destacó el despliegue efectuado a lo largo del cotejo, "lo que nos valió una victoria justa", afirmó.

"El partido fue bastante disputado, sabemos cual es la característica de un rival complicado como siempre ha sido San José, pero sólo se limitaron a jugar con mala intención, lo que originó las expulsiones", señaló.

"The Strongest hizo lo que tiene que hacer, por eso es que el resultado se justifica, ", finalizó.

"ERRAMOS Y PERDIMOS"

El defensor central Norberto Kekes, no estuvo conforme con el resultado, el que atribuyó a errores propios más que a virtudes del rival.

"No pudimos lograr un buen resultado, pero se debió a que cometimos muchos errores, que fueron aprovechados por los jugadores de Strongest, por eso tenemos que pensar seriamente en tratar de superar los mismos, para que no se vuelva a repetir", agregó.

Kekes señaló que estuvieron bastante imprecisos en su juego, "los maniatamos en mediocampo, pero los errores que cometimos fueron fundamentales para perder", acotó.

"NO NOS SALIO NADA"

El defensor "Santo" William Troncoso lamentó el resutado negativo y reconoció que ayer, no estuvieron en jornada favorable.

"Es muy lamentable decirlo, pero no nos salió nada, por eso es que cedimos la iniciativa al rival, que supo aprovechar de nuestro desconcierto", agregó.

Troncoso dijo que por este motivo, The Strongest fue superior a su equipo, "dejamos espacios, tratamos de hacer un buen pressing que no se dio", puntualizó.

"CEDIMOS ESPACIOS"

El defensor "santo" Freddy Cossio señaló que ayer no pudieron hacer prevalecer su juego lo que redundó en el marcador adverso.

"No pudimos lograr un buen resultado, pero el fútbol siempre te da revanchas y San José estoy seguro que va a lograr reponerse de estos contrastes", manifestó.

"Vinimos con una buena estructura, pero dimos bastante espacio, lo que aprovecharon los jugadores de Strongest; aparte, las expulsiones nos perjudicaron más a nosotros que a ellos", concluyó.

En vibrante Gran Premio de Argentina

GANO VILLENEUVE Y SE AFIANZA COMO PUNTERO

Buenos Aires, 13 (ANSA)- El canadiense Jacques Villeneuve (Williams-Renault) conquistó hoy el Gran Premio de Fórmula 1 de Argentina en dramático final, superando serios problemas físicos, y quedó como líder absoluto del campeonato.

Villeneuve, quien había ganado el anterior GP de Brasil, triunfó con menos de 1 segundo de ventaja sobre el norirlandés Eddie Irvine (Ferrari), que en las últimas siete vueltas corrió casi pegado al canadiense, en una carrera de final emocionante.

El GP de Argentina, corrido hoy en el Autódromo Oscar Gálvez, de Buenos Aires, ante unas 55.000 personas, tercera fecha del campeonato, fue la carrera más vibrante del año, con un Williams otra vez triunfador, pero por un margen cada vez más ajustado.

Villeneuve, quien en Buenos Aires cumplió 26 años, ganó pese a los serios problemas intestinales que lo afectaron hasta poco antes de la carrera y que pudieron haber debilitado su resistencia.

El canadiense se adjudicó así su sexto Gran Premio, la misma cantidad que obtuvo su malogrado padre, Gilles Villeneuve, en toda su carrera.

Cuando Irvine, a tres vueltas del final, quedó a sólo 142 milésimas, Ferrari, que hoy sufrió un rápido abandono de Michael Schumacher, se sintió al borde de la victoria, alentado ruidosamente por los fanáticos locales.

"El auto anduvo muy bien, pero creo que hubo algunos problemas en las gomas", dijo Villeneuve al término de la carrera.

En la primera curva, que en las últimas pruebas habían sido un drama para Villeneuve, el canadiense recibió esta vez un regalo inesperado: quedaron eliminados su rival más temible (Michael Schumacher) y el piloto que lo acompañaba como líder en el campeonato (Coulthard).

FORMULA 1

El error fue de Schumacher, cuya Ferrari tocó desde atrás primero a Panis y luego al brasileño Rubens Barrichello (Stewart -Ford), en un accidente que involucró también a Coulthard. El Safety Car neutralizó la prueba durante 3 vueltas y en la reanudación ya no estaban Schumacher ni Coulthard.

El canadiense tuvo una nueva ventaja por el rápido abandono de su compañero Frentzen, en la quinta vuelta, mientras comenzaba a alejarse de Panis, su otro rival más peligroso, que también quedó afuera de la carrera en la vuelta 19, con problemas electrónicos.

En la vuelta 24, Fisichella, que estaba en un sorprendente segundo lugar, fue tocado por Ralf Schumacher, su compañero de equipo, quien arriesgó demasiado y subió como escolta.

En la mitad exacta de la prueba, Villeneuve siguió al frente con 11 segundos de ventaja respecto de Irvine, seguidos de Herbert, Hakkinen, Ralf Schumacher, Berger y Alesi.

El canadiense efectuó su segunda parada dos vueltas después (en la 38) y por primera vez una Ferrari, la de Irvine quedó como líder, para alegría del público local.

Claro que la alegría duró apenas seis vueltas, hasta que Irvine realizó su segunda parada y otra vez el canadiense quedó primero, 9 segundos delante de Irvine.

Después de marcar tres récords sucesivos de vuelta, con más de 23 segundos de ventaja de Irvine y sólo 11 autos en la pista, Villeneuve efectuó su tercera y última parada en el giro 56 y retornó a la pista conservado el liderazgo, pero a escasos 4 segundos de Irvine.

La carrera ingresó a sus últimas vueltas en su momento más emocionante, con Irvine reduciendo vuelta a vuelta la ventaja, hasta colocarse inclusive a apenas 142 milésimas, el momento en el cual Villeneuve controló todo y ganó con lo justo.

Buenos Aires: Jacques Villaneuve ganador de la Fórmula Uno de Argentina (AP).

Buenos Aires: El alemán Michael Schumacher recoje en la pista algunos pedazos de su Ferrari, luego de chocar con el brasileño Rubens Barrichello(AP).

"TERMINE DESHIDRATADO"

Buenos Aires, 13 (ANSA)- El canadiense Jacques Villeneuve (Williams) reveló que llegó "deshidratado" al final de la carrera y agregó que su ajustado triunfo se debió a un error en la elección de los neumáticos y problemas en la caja de cambios.

"Me siento deshidratado, pero uno se entrena para llegar siempre hasta el final", dijo Villeneuve, quien corrió con serios problemas intestinales y debió ser atendido por un médico horas antes de la carrera.

"El problema fue que elegimos mal los neumáticos blandos. Nadie esperaba hoy tanto calor y tuvimos inconvenientes con tanto caucho en la pista".

Admitió que el norirlandés Eddie Irvine (Ferrari), que terminó como escolta a menos de un segundo, "me la hizo ver negra".

CLASIFICACION

Buenos Aires, 13 abr (EFE).- Clasificación del Gran Premio de Argentina, número 600 con 72 vueltas = 306.482 km.

1.Jacques Villeneuve (CND) Williams Renault	1h.52:01.715
2.Eddie Irvine (IRL) Ferrari	a . . .0.979
3.Ralf Schumacher (GER) Jordan Peugeot	a . . 12.089
4.Johnny Herbert (GBR) Sauber Petronas	a . . 29.919
5.Mika Hakkinen (FIN) McLaren Mercedes	a . . 30.351
6.Gerhard Berger (AUT) Benetton Renault	a . . 31.393
7.Jean Alesi (FRA) Benetton Renault	a . . 46.359
8.Mika Salo (FIN) Tyrrell Ford	a 1 vuelta
9.Jarno Trulli (ITA) Minardi Hart	a 1 vuelta
10.Jan Magnussen (DEN) Stewart Ford	a 6 vueltas

RETIRADOS

Nicola Larini (ITA), Pedro Diniz (BRA), Shinji Nakano (JPN), Jos Verstappen (NED), Ukyo Katayama (JPN), Damon Hill (GBR), Rubens Barrichello (BRA), Gianc. Fisichella (ITA), Olivier Panis (FRA), Heinz H. Frentzen (GER), Michael Schumacher (GER), David Coulthard (GBR).

Promedio del vencedor: 164.155 km/h.

Próxima prueba: Gran Premio de San Marino, el 27 de abril, en el Autódromo Enzo y Dino Ferrari de Imola (Italia).

PILOTOS Y MARCAS

Clasificación de pilotos:

1. Villeneuve (CND)	20
2. Coulthard (GBR)	10
Berger (AUT)	10
4. Hakkinen (FIN)	9
5. Schumacher (GER)	8
6. Irvine (IRL)	6
7. Panis (FRA)	6
8. Schumacher (GER)	4
9. Herbert (GBR)	3
10. Larini (ITA)	1
Alesi (FRA)	1

MARCAS

1. Williams Renault	20
2. McLaren Mercedes	19
3. Ferrari	14
4. Benetton Renault	11
5. Prost Mugen-Honda	6
6. Jordan-Peugeot	4
7. Sauber Petronas	4

Repasamos la vida de don Napoleón Araujo, un polifacético del deporte

SALTO 3,70 Y SU RECORD FUE IMBATIBLE 40 AÑOS

Desempolvamos juntos un álbum de recortes de periódicos de la década del 40. Advertí emoción, lo noté joven y hasta se aguantó de derramar una lágrima. Es que después de muchos años don Napoleón Araujo Doffigny, abrió su cofre de gratos y lindos recuerdos para enseñarnos los triunfos que logró para el atletismo boliviano.

"Esta es una grata sorpresa. Hacía mucho tiempo que no hablaba de deporte ni me acordaba de mis años mozos. Es verdad, me siento emocionadísimo", dice sonriente, impecable y vendiendo salúd muy cerca a celebrar su 68 aniversario (17 de mayo).

"Don Napo" fue el dueño del record boliviano de salto con garrocha por más de 40 años. En 1951 ayudado por una varilla de bambú, pasó los 3,70 metros. Para la historia, su hijo Daniel (30 años) superó esa marca y pasó los 4 metros para adueñarse del nuevo record, que queda en familia. Sucedió en Cochabamba en 1991.

Los recortes amarillentos de periódicos de la época, llevan titulares a 8 columnas para destacar la brillante carrera de don Napoleón.

SU INICIO

"En mis tiempos era difícil hacer deporte, mucho más el salto con garrocha. Yo y otros atletas debíamos ir al estadio Capriles y con una picota ablandar el piso de la fosa, para no tener problemas en las caídas. Claro que muchas veces caí de cabeza, donde comprobé que la mía era muy dura", recuerda ponderando el gran y sano duelo que tenía con Ivo Buratovic y Fausto Mérida. "Eran tiempos de sana competición", comenta.

Don Napo recuerda que debían conseguirse varillas de bambú provenientes del Chapare o se saltaba con palos y cañahuecas. "Lo importante era saltar, aunque a veces se nos rompían los palos", dice.

Sus inicios se remontan cuando tenía 14 años y estudiaba en el Colegio Bolívar y no puede olvidar el apoyo del profesor Emilio Valdivia, como de Francisco Bueno y Julio Gumiel, "eran mis guías e impulsores".

INTERNACIONAL

Don Napoleón, hombre de empresa y ex-ejecutivo del LAB, participó brillantemente en pruebas internacionales, como el Bolivariano de Guayaquil en 1950, el Sudamericano de Montevideo el mismo año y el Bolivariano de Venezuela donde alcanzó los 3.70 metros.

"Fueron grandes e inolvidables momentos los vividos y que me emociona recordar hoy", dice él, que se siente feliz por haber sembrado mucha amistad mediante el deporte.

"Ya universitario, allí en San Marcos en Lima, me invitaron a participar de una competencia peruana y salí segundo, saltando la misma altura que el recordman peruano. Ahí me sentí muy boliviano, por esa actuación", recuerda.

Doña María Consuelo Galindo, su esposa, fue su angel de la guarda y la principal impulsora para que "Don Napo" sea un múltiple deportista y ejemplo para sus hijas Tatiana (36 años) y Jessica (34) que se hallan radicando en Estados Unidos y su hijo Daniel que vive en Santa Cruz.

"Siempre había tiempo para el deporte. Jugue fútbol con Beltzé y fui su goleador. Recuerdo a Carlos Trigo, Ausberto García, Benjamín Maldonado, "tutula" Alcócer. Fueron 8 años.

También jugue básquet en Andino, fui el pionero del volibol en Cochabamba, subí el ring y terminé montando caballo. Le saqué tiempo al tiempo para el deporte", cuenta don Napoleón.

Martes 31 de enero de 1950

rá a Mont
udamerica

NAPOLEON ARAUJO saltando garrocha. Su marca habitual es 3.40 metros.

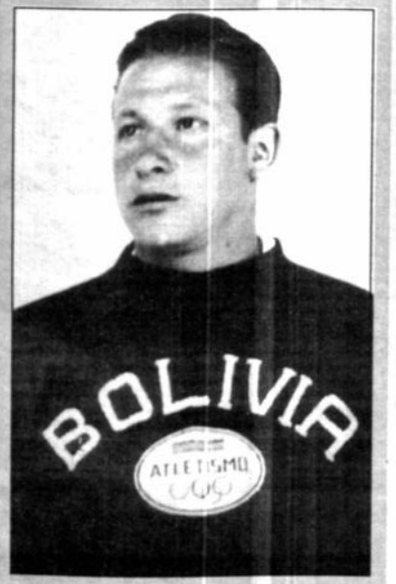

ANECDOTA

"Fue una fiesta social, donde habían grupos de reunión tocando diversos temas. A mi espalda escucho a un teniente de ejército decir que era dueño del record de salto con garrocha y que por más de 40 años lo tuvo en su poder un viejito, que al parecer ya había muerto y que se llamaba Napoleón Araujo. Me acerqué y le dije que mentía y que el record era de Daniel Araujo y que el viejito al que se refería era yo y que no estaba muerto", dice sontiente "Don Napo".

> "Conseguíamos varillas de bambú del Chapare para nuestros entrenamientos"

Otra, se refiere que a poco de ingresar al Colegio Militar sufrió una lesión en la rodilla. Los médicos recomiendaron su baja y un tratamiento prolongado. "No desmayé, comencé a prepararme y al poco tiempo logré ganar muchas competencias atléticas, era goleador en el fútbol y bueno...", cuenta.

"Estoy aún emocionado, por haberme ayudado a revivir estos tiempos felices y este diálogo me recordó un compromiso que asumí con don Germán Peters para obsequiar algunas fotos, medallas, mis "spaiks" y otras cosas al museo del Comité Olímpico Boliviano. Con ello quiero aportar para que la juventud vea, que cuando uno se traza una meta y se propone triunfar, con trabajo se logra. Gracias por acordarse de "Don Napo", concluye.

POR EDGAR TEJERINA
Fotos: Jorge Abregó y archivo

APUNTES DESDE ACHUMANI

Antes de iniciar el compromiso ambos equipos calentaron en el mismo sector, el sur. Mientras que, en el campo de juego se disputaba un clásico infantil entre equipos de Bolívar y The Strongest.

ooo

Una masiva asistencia de expectadores, pese a la distancia del escenario, la gente acudió en un buen número a Achumani. Vehículos de transporte público y privado se desplazaron hasta el estadio. En ciertos puntos hubo trancaderas, originadas por la cantidad de motorizados y el hecho de que la avenida que condice al lugar tenga sólo dos carriles, uno de subida y otro de bajada, lo que hizo que se forme una larga fila que se movía lentamente.

ooo

Marcelo Ortubé, juez del encuentro, mostró el cartón amarillo a los jugadores Romero y Orellana de The Strongest; Suárez, Daza, Molina y Cossío de San José.

ooo

Las entradas costaban 10 bolivianos, precio general y tres para niños, las butacas costaron trece bolivianos. Estos lugares preferenciales se distinguían por los colores amarillo y negro de los asientos y los soportes.

ooo

Pese a los precios accesibles al bolsillo del público, una parte de él (como muestra la fotografía) prefirieron disfrutar el partido gratis y desde una gran altura.

ooo

Se instalaron parqueos provisionales a unos metros del complejo, no faltaron los revendedores que ofrecían a los rezagados entradas para el cotejo. Se formó un gran cola en el sector sur para el ingreso de los aficionados. Miguel Achá dirigente del club local fungía como receptor de boletos procurando el ingreso rápido de los hinchas.

Desde los cerros cercanos este panorama presentó el estadio aurinegro.

ooo

Varios programas radiales transmitieron el partido desde las cabinas ubicadas en la parte oeste del campo de juego, pero no abastecieron para todos, así que algunos tuvieron que hacerlo desde los corredores.

ooo

La barra "brava" de los stronguistas se ubicó en el sector de la curva sur del estadio, donde desplegaron una bandera de aproximadamente unos 30 metros de largo.

ooo

Varias personalidades asistieron al partido, dirigentes de fútbol, autoridades de gobierno y políticos en campaña disfrutaron del encuentro.

Entre ellos el Vicepresidente de la República, Víctor Hugo Cárdenas; el Secretario Nacional del Deporte, Guido Meruvia; el ex-ministro de Comunicación, Guillermo Richter; el técnico de la selección nacional, Antonio López; Mauricio González (con su tradicional chamarra amarilla), ex-presidente atigrado; y el delantero Berthy Suárez.

ooo

Antonio López, se ubicó primero en el sector de lo que sería la recta general, asediado por la prensa se trasladó a butacas, allí lo recibieron son saludos y gestos de aprecio.

ooo

Los dirigentes del club atigrado realizaron un sondeo de opinión

en el que se preguntaba a los asistentes, en que horario preferían presenciar partidos en el estadio "Rafael Mendoza", las 11:30 o las 14:30. Muchos encuestados dijeron que la primera sugerencia era la mejor.

ooo

Minutos antes de finalizar el encuentro, la gente se empezó a retirar,varias filas se formaron en las cercanías de las puertas. Algunas aficionadas se quejaron por la distancia tanto de las puertas como de los baños, ya que "con niños a veces es difícil tener paciencia y tiempo", dijeron.

ooo

Muchos de los que asistieron al encuentro, decidieron pasar el resto de la tarde de ayer, en Achumani. Los niños disfrutaron del parque del complejo y los mayores del sol que aunque tímido daba un poquito de calor a la jornada.

Seleccionados Sánchez y Peña llegarán el 28 de mayo

TRABAJO ARRANCA CON 25 JUGADORES

Antonio López ha dispuesto la convocatoria de 25 jugadores para el inicio del trabajo de la selección nacional de cara a la Copa América y Eliminatorias.

Los jugadores que militan en nuestro medio se concentrarán en esta ciudad el 22 de mayo.

Los jugadores Erwin Sánchez y Juan Manuel Peña se incorporarán a la selección nacional el 28 de mayo, constituyéndose en los primeros jugadores que militan en equipos del exterior en arribar al país.

López ratificó ayer de que se va a tratar de que el seleccionado mantenga su trabajo prolongado para la Copa América. Por este motivo, irán 18 ó 19 jugadores a Venezuela y los demás, seguirán trabajando en la ciudad de La Paz.

Por otro lado, el seleccionador nacional dijo que hoy se tendrá una importante reunión en la ciudad de Santa Cruz, en la cual se delimitará todo el trabajo que se va a realizar de cara a los próximos compromisos de la selección.

López hablará de todos los aspectos previos con Roberto Paz y Carlos Aragonés; lo evidente es que, a pesar del tiempo que resta, ya se piensa en lo que será el partido con Venezuela.

Reconoció que en días pasados se mandó al exterior, la solicitud para la cesión de los jugadores que requiere para el trabajo previo de la selección antes del partido con Venezuela.

En relación a la declaración de Marco Etcheverry, que quiere hablar con José Saavedra Banzer y el propio seleccionador nacional, para aclarar algunas cosas, antes de su retorno a la selección.

Etcheverry exteriorizó su malestar, porque en el país surgieron voces disonantes en relación al concurso de los jugadores que militan en el exterior.

"Respeto su posición y hablaremos cuando se de el caso, no voy a cerrar las puertas de nada", afirmó López.

DC UNITED

En relación a la postura del equipo norteamericano DC United, que quiere ceder con escasos días a Moreno y Etcheverry, López fue claro en señalar que harán respetar la norma FIFA para la cesión de jugadores, que habla de 10 días de anticipación.

"Nosotros vamos a hacer respetar esta situación, por eso es que hablar de que vendrán con un día de anticipación no lo vamos a permitir", dijo.

SANCHEZ

Consultado por el buen rendimiento de Erwin Sánchez, no escatimó elogios para reconocer que vuelve al nivel que se le conoce.

El pasado viernes se contactó con la dirigencia del Boavista, para tratar de tenrrlo con la antelación del caso. El principal problema que se tiene, es que el Boavista es semifinalista de la Copa de Portugal y en caso de que llegue a la final, este se disputaría el 15 de junio.

BALDIVIESO

Respecto a Julio César Baldiviesso, dijo que se tuvo conversaciones antes del partido con Argentina, pero que está en sus planes para enfrentar a Venezuela.

Nos descartó la posibilidad de viajar al Japón, para hablar con la dirigencia del Yokohama Marinos.

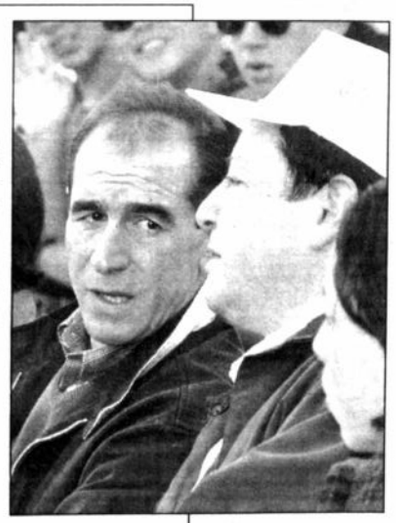
Antonio López, a su lado
Jorge Sfeir.

El cuadro paceño se impuso con merecimientos por 3-1

INDEPENDIENTE SE DESINFLA, CHACO LE GANO EN SU CASA

SUCRE, 13 (PRESENCIA), Favio Pórcel.- Lo de Independiente ya es preocupante. No es para menos, hoy soportó su cuarta derrota consecutiva, esta vez a expensas de Chaco. El once paceño no tuvo contratiempos para vencer incuestionablemente a Independiente de Sucre por tres goles a uno. Los tantos del visitante fueron convertidos por Richard Rojas 41'PT, Milton Maigue 45'.PT y Fernando Sabal 26'ST, el tanto de descuento fue convertido por Tomás Gutiérrez 14'ST. José Romero de Chaco y Julio Fernandez de Independiente fueron expulsados por mutua agresión. Cerca de tres mil espectadores presenciaron la jornada de fútbol disputada en el estadio Patria de esta ciudad.

Milton Maygua, hizo uno de los goles de Chaco.

Sin ser un dechado de virtudes, Chaco hizo todos los méritos para ser un justo vencedor. Su triunfo fue inobjetable, su marca férrea y su veloz contragolpe, fueron los argumentos que cimentaron su espectacular victoria.

Independiente jugó, otra vez, un pésimo partido. A la falta de un patron definido, se sumaron gruesos e imperdonables errores defensivos, poca claridad en su medio campo y total ineficacia ofensiva. En síntesis, Independiente hizo todo para perder. Parecia, incoherente e ilógico, pero, fue así.

SOLO VEINTE MINUTOS

Independiente cometió el error de pretender liquidar el encuentro en los primeros minutos. Equivocadamente, quemó todas sus reservas físicas al lanzarse con todo, pero sin orden sobre la portería de Chaco. Favio Seixas y Francisco Takeo, afanosamente buscaban el gol para Independiente, lamentablemente para sus pretenciones, Gustavo Gelos, portero de Chaco, era algo así como una murlla inexpugnable. Independiente tocaba, Chaco argumentaba. Eran los mejores momentos de Independiente.

EL DESCONCIERTO

De tanto madurar, el gol de Independiente se hecho a perder. Chaco, había esperado con éxito el temporal. Gracias a la habilidad de Maigua y velocidad de Sabala, Chaco llegando menos, causaba sobresaltos en la fragil defensa de Independiente. todo parecía señalar que al primer tiempo concluía con marcador en blanco. No fue así.

A cuatro minutos del final, el defensa Richar Rojas aprovechando—corto con vigoroso remate establecia el uno a cero parcial. Era el desconcierto para Independiente. Para colmo, cuando expiraba el primer tiempo, Maigua, tras un error defensivo, pero, con el sello de su talento individual, en gran jugada decretaba el dos a cero en favor del cuadro visitante.

EL TIRO DE GRACIA

Independiente no tenía otra alternativa que atacar. Literalmente arrinconó al visitante. Llegó cuantas veces quiso sobre Gustavo Geloz, Tomas Gutiérrez capitalizando un centro preciso de Seixas concretaba el dos a uno esperanzador. Pareciera que todo estaba para el empate.

Empero, Chaco no se amilanó y en una excelente maniobra individual de Fernando Sabala definía el partido a su favor. Fue el tiro de gracia para Independiente. Todo estaba consumado.

Los últimos quince minutos, pese al esfuerzo, más individual que colectivo, no fueron suficientes para Independiente en su propósito de cambiar la historia del partido. Era la noche para el plantel chuquisaqueño que acababa de experimentar su cuarta derrota consecutiva.

LA SINTESIS

INDEPEND. 1

1.- Fernando Vargas
2.- Abdón Vargas
3.- Alberto Illanes
4.- David Salazar (Santos Navarro)
5.- Miguel Ruth
6.- Julio Fernández
7.- Francisco Taqueño
8.- Wilson Avila (Franz Calustro)
9.- Tomás Gutiérrez
10.- Favio Saixas
11.- Carlos Da Silva
DT: Juan Farías

Gutiérrez 14' ST

ESTADIO: "Patria"
ARBITRO: Lucio Canaviri
ASISTENTES: Ricardo Calderón y Javier Espejo
PUBLICO: 3 mil personas aproximadamente
RECAUDACION: No se dio a conocer
EXPULSADOS: Julio Fernández (I) y José Romero (C)
TEMPERATURA: 16° C

CHACO 3

1.- Gustavo Geloz
2.- Richard Rojas
3.- Misael Villarroel
4.- Omar Escóbar
5.- Daniel Claure
6.- José Romero
7.- Hugo Ríos
8.- Simón Vargas
9.- Fernando Sabala
10.- Milton Maigua
11.- Luis Liendo (Augusto Funes)
DT: René Molina

Rojas, 41' PT
Maigua, 45'PT
Sabala, 26' ST

APUNTES DESDE EL ESTADIO "PATRIA"

Sucre, 13 (PRESENCIA) por Favio Pórcel.- Después de tantos días de lluvia, frio y bastante humedad, hoy hizo relativamente buen tiempo. A la hora del cotejo el termómetro marcaba los 16 grados de temperatura.

ooo

Estaba escrito. Poco público llego al estadio Patria. No más de tres mil espectadores presenciaron la jornada disputada en el estado Patria. Había el antecedente de la derrota frente a San José una semana atrás.

ooo

Todos apostaban por un triunfo de Independiente. Cuerpo técnico y jugadores habían expresado su deseo de rehabilitarse tras la derrota ante San José. Lamentablemente, todos o casi todos perdieron. Independiente volvió a caer.

ooo

Fue notoria la presencia de conocidos políticos del medio. Fernando Rodríguez y Enrique Toro de ADB, Franza Barrios y Fidel Herrera del MBL, se ubicaron en las graderías para alentar a Independiente.

ooo

Las obras que se ejecutan al interior de la tribuna de preferencia están virtualmente concluidas. Es más, se habla de una entrega provicional de obras antes del veinte del presente mes. Empero, viene lo más difícil y moros, equipar y amoblar los ambientes construidos. "Felizmente, tenemos presupuesto", dijo Luis Reyes, autoridad deportiva departamental.

ooo

Más del tema, pese a los reclamos de la prensa deportiva, no existen mejoras en las cabinas de transmisión. "Son muy pequeñas y sin ventilación", se comentó. Lo peor, no se habilitó un ambiente para gente de presna. Lamentablemente, faltó planificación y conocimiento del tema.

En la "Doble Pampahasi- Irpavi"

FRANULIC REAPARECIO GANANDO

A pesar de haber dejado algún tiempo la práctica activa del automovilismo, Armin Franulic retornó ayer y una vez más mostró su talento y seguridad adjudicándose la prueba denominada "Doble Pampahasi- Irpavi", corrida en la víspera, donde utilizo para los 22 kilómetros de recorrido un tiempo de 21 minutos 05 segundos. En la categoría 16 válvulas una vez más Miguel Sánchez con entrega y capacidad se ubicó en la primera posición con un registro de 23 minutos 35 segundos, en la categoría 8 válvulas, Javier Ortuño que atraviesa por un gran momento ganó con un tiempo de 24 minutos 04 segundos.

La competencia estuvo bien organizada por la Asociación de Automovilismo Deportivo de La Paz, ya que se brindó toda la seguridad correspondiente a los participantes para un recorrido bastante sinuoso y exigente.

También intervinieron pilotos de la Asociación de Motociclismo de La Paz

A la izquierda el coche de Sergio Arenas que debutó en el automovilismo. A la derecha, grupo de pilotos exhibiendo sus trofeos que ganaron en la competencia "Doble Pampahasi-Irpavi".

ARMIN FRANULIC

Al final de la competencia el ganador de la clase N 12, Armin Franulic manifestó que, "fue una prueba exigente y felizmente las cosas nos salieron bien, pesamos que nos habíamos olvidado manejar, pero nos convecimos que los reflejos y reacciones estan al cien por ciento y esto lo comprobamos en una competencia exigente, esperamos si es que hay algún tiempito poder participar en una que otra prueba más",subrayó

JAVIER ORTUÑO

El ganador de la categoria 8 válvulas con relación a la prueba expreso que.," como siempre ha sido una competencia dificil y exigente por la topografia y el trazado que eligieron, además uno tenia que entregarse al máximo en una pueba tan corta donde se gana sólo por diferencias de segundo, sin embargo las cosas salieron bien y esto nos motiva para estar presentes en la carrera nacional de Tarija",agregó.

ABANDONARON

Por desperfecto mecánicos abandonaron la competencia los piltos, Ali Eid Ali y Rolando Castrillo.

LA CLASIFICACION

Tras los 22 kilómetros de recorrido las posiciones finales quedaron de la siguiente forma.

PILOTO	TIEMPO
CLASE N 12	
1.- Armin Franulic	21' 05"
2.-Viktor de los Heros	21' 26"
3.-Fernando Meneses	22' 37"
4.- Sergio Arenas	23' 35"
CATEGORIA 16 VALVULAS LIBRE	
1- Miguel Sánchez	23' 35"
2.- Francisco Zamorano	23' 46"
3.- Roberto Sánchez	24' 28"
4.- Ricardo Sfeir	24' 40"
5.- Leónidas Lara	26' 21"
6.- Jesús Alanoca	29' 24"
CATEGORIA 8 VALVULAS	
1.- Javier Ortuño	24' 04"
2.- Leslie Koernig	24' 20"
3.-Fernando Alvarado	25' 10"
4.- Adolfo Palma	25' 18"
5.- Miguel Carazas	26' 06"
6.- Jaime Rodrigues	26' 43"
7.- Félix Chuquimia	29' 25"
8.- Victor Valdiviezo	30' 44"
CATEGORIA WOLKSWAGEN	
1.- José Cordero	28' 01"
2.- Marcelino Poma	29' 24"
3.- Henry Ugarte	30' 33"
MOTOCILCISMO	
1.- Guillermo Becker	21' 46"
2.- Miguel González	21' 50"
3.- Antonio Maldonado	22' 52"
4.- Javier Maldonado	24' 06"
5.- Juan Mita	24' 45"
6.- Julio Tapia	25' 00"

ZAMORA GANO EN HIPISMO

Oscar Zamora montando Inti Atleta ganó ayer en primera categoría, el primer concurso de salto efectuado ayer en el picadero del club Las Colinas, con puntaje válido para ranking local que controla la Asociación de Deportes Ecuestres de La Paz.

Los binomios vencedores de otras categorías fueron los siguientes:

Segunda Categoría Santiago Uriosto / Chucaro (Colmil) 14 puntos

Tercerá Categoría Minis Zurita /Gaucho (Colmil) 11 unidades.

Cuarta Categoría Dieter Claure /La Cuatro (Ingavi) 14 puntos.

Infantiles "A", Miguel Villagomez / Juan Salvador (Colmil) 14 puntos

Infantiles "B" , Nicolas Lama/ Penny Lane (Colmil) 7 unidades.

Quinta Categoría Luis Molner / Buena Suerte (Colmil) 14 puntos.

Nacional Juvenil de Voleibol

ATLETICO NACIONAL SE HIZO DEL TITULO

Oruro, 13 (Presencia) por Quidka Dalence.- Atlético Nacional es el nuevo campeón nacional juvenil de clubes campeones, a pesar de perder frente a San Antonio (LP) en la última jornada del torneo.

El elenco orureño se ubicó en el primer lugar por tener mejor punto promedio que San Antonio y Cordech, ya que los tres equipos terminaron igualados puntos y según reglamento se toma en cuenta el set promedio y punto promedio para determinar las posiciones finales.

En el primer partido de la fecha Cordech ganó a Lupita por 3 a 0 CORDECH, con parciales de 15-5(13'), 15-0(7'), 15-5(16').

El encuentro entre Atlético Nacional y San Antonio fue intensamente disputado. El equipo paceño mostrando más contundencia en el ataque se llevó el triunfo por 3 a 1 con parciales de 15-9 (25'), 7-15 (21'), 15-2 (18') y 15-12 (23').

El campeón nacional lo conforman Cinthya Gutiérrez, Cristina Rivas, Mariel Llanque, Ximena Serrano, Silvia Ramallo, Claudia Navarro, Ingrid Mendoza, Verónica Ortiz, Lizeth Morales, Jéssica Fernández, Mirna Guzmán e Ivett Fernández. DT Oscar Fernández.

En la ceremonia de clausura se entregaron trofeos a los tres primeros lugares.

Oruro: Plantel de Atlético Nacional que se adjudico el torneo nacional de Voleibol.

El DT de Oriente mira optimista partidos con los chilenos

"EL EQUIPO ESTA EN SUBIDA" ("PANCHO" SA)

2a. FASE

Santa Cruz, 13 (PRESENCIA).- Francisco Sá está optimista, por todo lo que pueda significar los partidos de segunda fase ante Universidad Católica de Chile.

Sabe que serán complicados los dos partidos, pero también piensa que su equipo está subiendo su nivel.

Sá dijo que se tiene respeto por lo que pueden significar Universidad Católica, "pero tenemos nuestra propia propuesta", señaló.

En la actualidad, el técnico está armando dos equipos, uno para el torneo local, conformado en su mayoría por jugadores nacionales y el otro, que contempla a varios jugadores del exterior.

Buenaventura Ferreira, no ha llegado a un arreglo económico con la dirigencia verdolaga, para los partidos de Liga, sí para los cotejos coperos, en el transcurso de los próximos días podrán haber varias novedades.

El entrenador ha dispuesto dar un merecido descanso al golero Leonardo Fernández, en el partido de este miércoles, pero sí su concurso está asegurado para los cotejos por Copa Libertadores de América.

Sá no es muy amigo de analizar con "exageración" al rival, sí lo necesario, por eso no deja de destacar la presencia de algunos coterraneos suyos en el equipo chileno.

Sá junto a Parabá, Vargas y el preparador físico Rodríguez. Hay confianza en Oriente.

"Sabemos más o menos la propuesta que le pueden dar jugadores como el "Beto" Acosta, que es un jugador que define bastante bien y que no le puedes dar espacio; por otra parte, Bisconti y Lunari son jugadores de gran despliegue, a los que no les vamos a permitir su movilización", dijo.

"Todos los rivales en Copa Libertadores de América son difíciles, por tanto hay que trabajar bastante, para solucionar algunos problemas que hemos apreciado: el equipo está en subida, por eso mantengo mis expectativas", afirmó.

Para el entrenador argentino, Oriente Petrolero es un buen equipo, al que hay que mejorar bastantes cosas, "para que sea el gran equipo que todos queremos".

A pesar de que el entrenador pidió ciertos refuerzos, no se pudo concretar las contrataciones que requirió, por eso una de las dudas que existe, es el que se refiere al argentino Diduch, que no ha colmado a la dirigencia.

Una de las preocupaciones que tiene Francisco Sá, se refiere a "ajustar" la línea defensiva, que ha presentado varias fallas en algunos partidos, por este motivo está insistiendo más en este rubro.

No se tiene previsto la incorporación de ningún refuerzo más, porque la economía de Oriente Petrolero, por el momento no le permite mirar variantes en este aspecto.

Una semana antes del partido contra Universidad Católica, los jugadores de Oriente Petrolero se concentrarán en su sede del barrio "El Trompillo".

Uno de los jugadores que está a un paso de quedar descartado del partido ante los chilenos, es el argentino Martinelli, que tiene una lesión en el codo, que le impedirá entrenarse normalmente por lo menos dos semanas.

LIGA

El primer plantel de Oriente tuvo ayer jornada de descanso, habida cuenta de que jugó el pasado sábado ante Wilstermann.

Se tiene previsto el retorno a entrenamientos para hoy por la mañana, pensando primero en el partido que tiene que disputar por la Liga del Fútbol Profesional Boliviano ante Guabirá este miércoles.

El futbolista Angel Parabá no será de la partida ante los "azucareros" debido a su expulsión ante los "aviadores".

Radiografía del rival chileno de los verdolagas

"U" CATOLICA : CUANDO LA FE NO BASTA

Santiago de Chile, 13 (Alexis Cares "La Tercera").- No es la Universidad Católica arrolladora del '94 o del '95 la que se encontrará Oriente Petrolero.

Se trata, más bien, de un equipo en búsqueda de una identidad. De una consolidación que no llega aún cuando los números del torneo nacional muestren al cuadro estudiantil peleando palmo a palmo la punta a Colo Colo, con Universidad de Chile muy cerca.

Un reciente empate con el "Cacique" y un agónico triunfo sobre el colista (Antofagasta sólo tiene un punto) no habla bien del elenco que dirige Fernando Carvallo, un hombre amante del fútbol espectáculo.

El retorno del argentino Alberto Acosta no ha sido la solución que todos esperaban. Con las mismas ganas y el ímpetu a mil, el goleador no es el de antes. Se pierde goles inimaginables para su temporada 94-95. Quizás sin la presencia de su gran amigo y socio de cancha Néstor Raúl Gorosito sea un hecho de peso para explicar la baja del "Beto". Y si así fuera, los dardos apuntarían a otro futbolista de tierra transandina. David Carlos Nazareno Bisconti, tras cuatro años de permanencia en la liga japonesa, asomó como un sucesor legítimo del "Pipo" Gorosito. Sin embargo, su estilo es diferente. No posee el sentido habilitador del crespo que hoy deslumbra en San Lorenzo. Es más bien un volante enganchado que, contrariamente a lo de Gorosito, llega bastante al gol. Pero de ahí a ser el nutriente que Acosta necesita, hay bastante trecho.

El retorno de Ricardo Lunari -otro de los argentinos de la UC- es un aporte, pero tampoco es la reedición mejorada de lo que el rosarino entregó en su brillante temporada de 1993.

Con todo, Universidad Católica tiene las condiciones para dar pelea en esta tradicional competición. El cuarto aporte extranjero está representado por el brasileño Caté, un delantero retrasado a una función de volante.

Pero sin duda que lo más fuerte de la zaga estudiantil arranca de la presencia del fuerte y espigado Javier Margas. El estilo del seleccionado chileno es conocido desde sus tiempos en Colo Colo: mucha fuerza, algo de torpeza, entrega generosa, pierna fuerte, personalidad y cabezazo ofensivo bastante eficaz.

El esperado proyecto de Dante Poli (muchos chilenos pensaron el '93 que era la reencarnación del gran Elías Figueroa) se ha estancado. A tal punto que ni siquiera es la pareja de Margas en el centro de la defensa. Lo es el experimentado Nelson Parraguez, quien por años se desempeñó como volante de contención.

La banda izquierda de la zaga pertenece sin dudas a Nelson Garrido, un zurdo que ha ganado presencia y regularidad, aunque su peso diste mucho de ser decisivo.

Tras esta línea de cuatro que practica la zona, se para Nelson Tapia. El portero de la Selección camina con paso seguro y cada vez entrega mayor seguridad tanto en su club como en el representativo nacional.

El mediocampo de este equipo es todo un caso. Los hombres de contención son los veteranos Mario Lepe (cumplió 31 el 25 de marzo) y Jaime Pizarro (el otrora gran capitán colocolino que suma 33 años). Esta dupla cumple, pero jamás desequilibra ni trasunta como lo hubiera hecho en otros tiempos. Los años pasan y ello se nota en Lepe y Pizarro. Su máximo lo dieron hace bastante. Difícil esperar que lo den ahora, cuando el retiro ya es una palabra que conjugan más seguido.

Fernando Carvallo.

Luis Pérez, por último, tienen 32 años y las lesiones convierten su aporte en algo demasiado intermitente.

En ataque, el panorama no es del todo alentador. El fuerte de la responsabilidad descansa en los hombros de Alberto Acosta. ¿Y si el "Beto no está? No hay mucho. El habilidoso goleador Aníbal "Tunga" González cumplió 34 años aunque conserva intacto todo su potencial de delantero complicado para marcar, inteligente, ladino. Seguro que habrá refuerzos porque aparte de esta dupla no aparece ningún otro nombre que otorgue garantías.

El cuadro celeste de Santa Cruz se acerca al puntero Wilster

BLOOMING FUE CONTUNDENTE ANTE GUABIRA, LE GANO 5 A 0

SANTA CRUZ, 13 (PRESENCIA) por Gonzalo Valenzuela.- El partido entre Blooming y Guabirá, hasta el primer gol de los celetes, era parejo, incluso Guabirá impresionaba mejor. Sin embargo tras el gol, vino la tonta expulsión de Ligori por reclamar airadamente, y siete minutos después la de Salvatierra, por doble amonestación, y el panorama cambió, porque los celestes, con dos hombres más en la cancha, encararon con mayor tranquilidad el resto del compromiso, y aunque les costó marcar el segundo gol, que llegó recién a los 20 del segundo tiempo, finalmente establecieron un 5 a 0 contundente, que fue producto, más que nada, de esa superioridad numérica, antes que futbolística.

PRIMER TIEMPO

Desde el comienzo del partido ambos equipos intentaron prevalecer ofensivamente. Blooming, que siempre sale a jugar al ataque, se encontró con la desagradable sorpresa de un rival que también tenía similares iniciativas e incluso lo superaba en ese afán.

Esto hizo que el cotejo tenga ritmo ,emotividad y, sobre todo, un trámite muy parejo.

A los 23 minutos se produjo una falta cerca del área de Guabirá, Limberg Gutierez aprovechó la situación y con un verdero misil, venció la resistencia de Rea. En ese momento comenzó a escribirse otra historia.

Lamentablemente en el presente campeonato impera la peligrosa tendencia de las expulsiones, producidas, en gran medida, por la falta de profesionalismo de nuestros jugadores. Y hoy vimos más desbordes dentro de nuestro dislocado fútbol, cuando Ligori reaccionó en forma extraña, yendo a reclamar, no sabemos qué, muchos segundos después de producido el gol, y como ya tenía amarilla, su exceso verbal le provocó la expulsión.

Así y todo, el panorama no era lapidario para los rojos. Sin embargo la mayoría de los jugadores de este equipo reaccionaron mal, con una clara tendencia a golpear y a los 30 fue expulsado Salvatierra.

Con dos hombres más, Blooming vio allanado el camino hacia la victoria, aunque tuvo que esperar muchos minutos, antes de consolidarla.

Y realmente el triunfo y la goleada celeste deben establecerse en un hecho puramente físico más que técnico-futbolístico. Guabirá, mientras tuvo piernas, incluso se animó a llevar algunos contragolpes inquietantes. Sin embargo a medida que pasaban los minutos, el físico de los rojos fue mermando, y el hasta entonces inefectivo Blooming, comenzó a encontrar claros para llegar hasta el arco de Rea, que es bueno apuntar, en la primera etapa tuvo tres notable atajadas.

Y tuvo que ser otro tiro libre de Gutierrez el que posibilitó el segundo gol, ya que su potente remate no pudo ser retenido por Rea , y en el rebote Ortiz llegó para anotar en el minuto 20. Ese fue el golpe de gracia, porque a los 24 y 26 minutos, en pleno bajón físico y anímico de los rojos, llegaron los goles de Paz García y Antelo. Este mismo jugador, a los 41, cerró la serie, cuando también Blooming había reducido su accionar futbolístico.

Probablemente, si no habían las expulsiones, el partido pudo ser más atractivo, pero eso entra en las suposiciones. Lo real es que dos jugadores de Guabirá reiteraron un error tan común en nuestro fútbol, dejaron vendido a su equipo y Blooming no perdonó goleando. Con este triunfo los celestes pasaron a liderizar el grupo y Guabirá, con la derrota, frustró el festejo de sus 35 años.

Limberg Gutiérrez, abrió la senda del triunfo de Blooming.

APUNTES DESDE EL ESTADIO DE REAL

Santa Cruz, 13 Presencia por Gonzalo Valenzuela.- Nuevamente una buena cantidad de público se dio cita al estadio de Real Santa Cruz. Unas 8.000 personas presenciaron la brega. La mayoría eran hinchas de Blooming, que pintaron, con sus banderas, de color celeste el estadio.

ooo

Sin duda preocupa a la dirigencia liguera la propensión de los jugadores a hacerse expulsar. Con las de Ligori y Salvatierra, ya son 22 los jugadores que vieron la tarjeta roja en el grupo de los equipos cruceños y Wilstermann.

ooo

En líneas generales el arbitraje de Angel García fue correcto. Estuvo bien en ambas expulsiones, aunque debió echar a Ligori antes del gol de Gutierrez. También pudo expulsar a Santistevan.

ooo

Melgar, Ribera, Angulo, Izaguirre , Paz García y Gutierrez, fueron lo mejor en Blooming. En Guabirá destacaron Rea, pese a los cinco goles, Gil, Santistevan y Suárez.

ooo

Hoy reapareció en Guabirá, después de mucho tiempo, por una lesión, Juan Carlos Paz Paz.

ooo

Sigue siendo tema de preocupación y comentario general los trabajos que se realizan en el estadio departamental, el Tahuichi Aguilera.

LA SINTESIS

BLOOMING 5		GUABIRA 0
	25 Manuel Tórrez	
	2 Renny Ribera	
	3 Gustavo Paredes	
	(13 Antonio Revuelta)	
	4 Lorgio Alvarez	
	5 Juan Paz García	
	6 Marcelo Angulo	
	7 Gustavo Merlo	
	8 Milton Melgar	
	(16 Hebert Arandia)	
	9 Víctor H. Antelo	
	10 Limberg Gutiérrez	
	11 Pablo Izaguirre	
	(17 José Ortíz)	
Gutiérrez, 23' PT		
Ortíz, 20' ST		
Paz García, 24' ST		
Antelo, 26' ST		
Antelo, 41' ST		

ESTADIO: Real Santa Cruz
ARBITRO: Angel García
ASISTENTES: Juan Carlos Arroyo y Harold Valda
PUBLICO: 8.000 personas aproximadamente
TEMPERATURA: 27 ° C
EXPULSADO: Mario Salvatierra y Martín Ligori(G)

1	Bernardo Rea
2	Carlos Santistevan
(15	Juan C. Paz Paz)
3	Percy Gil
4	Mario Salvatierra
5	Martín Ligori
6	Aldo Velarde
(14	Alberto Carvalo)
7	Limberr Méndez
8	Nicolas Suárez
9	Victor H. Céspedes
10	Mauricio Ramos
(17	Rodolfo Céspedes)
11	Marcelo Ceballos

GOLEADORES

CON NUEVE GOLES
Victor Hugo Antelo, de Blooming.
CON CINCO
Fernando Ribera, de Destroyers; Carlos "Edú" Monteiro, de Real Santa Cruz.
CON CUATRO
Juan Berthy Suárez, de The Strongest; Oscar Gonzales, de Independiente; Demetrio Angola, de Wilstermann.
CON TRES GOLES
Vidal Gonzales, de Bolívar; Julio César Amarilla y Oscar Sánchez, de The Strongest; Nicolás Flores, de Chaco, Fernando Zabala y Milton Maygua, de Chaco; Tomás Gutiérrez, de Independiente.
CON DOS
Saturnino Netto y Mauro Blanco, de The Strongest; Adrián Blanco, Joselito Méndez y Serafín Gareca, de Municipal; Robert Espíndola, Luis Suárez , Norberto Kekes, de San José; Roly Pantagua y José Peña, de Oriente; Herlan Sánchez y Limberg Gutiérrez, de Blooming; Oscar Villegas, de Real Santa Cruz; Rodolfo Céspedes, de Guabirá, Michel Ramallo, de Wilstermann.
CON UNO
Cristian Reynaldo, Miguel Mercado y Dimas Flores, de Bolívar; Luis Alberto Orellana y Mauricio Flores, de The Strongest; Augusto Andaveris, de Municipal; Richard Rojas, de Chaco; Modesto Soruco, de San José; Marcelo Ibáñez, Alberto Illanes, Henry Coronado y Fabio Seixas, de Independiente Petrolero; Róger Suárez, de Oriente; Hebert Arandia , Gustavo Merlo, Pablo Izaguirre, José Luis Ortiz y Juan Carlos García, de Blooming; Ricardo Martínez, Claudio Alí y Aníbal Audamás, de Real Santa Cruz; Héctor Céspedes, Mauricio Ramos, Martín Ligori, Nicolás Suárez y Michael Ardaya, de Guabirá; Morgan Mendoza y Martín Menacho, de Destroyers; Carlos Andrade, William Ramallo, Elder Santos y Marcelo Galindo, de Wilstermann.
EN LA HISTORIA DE LA LIGA DESDE 1977
Juan Carlos Sánchez (263), Victor Hugo Antelo (253), Fernando Salinas (201), Jesús Reynaldo (198), Raúl Horacio Baldessari (160), Silvio Rojas (136), Erwin Romero (134), Carlos Borja (125), Arturo García (125), Jorge Hirano (123), Gastón Taborga (118), William Ramallo (115), Alberto Ayala (110).

EXPULSADOS

A medida que avanza el torneo "Enrique Bujold", se incrementa el promedio de expulsiones por partido. En los 40 partidos disputados hasta la fecha salieron por tarjeta roja un total de 45 futbolistas, que representa un promedio de 1.12 expulsados por cotejo.

Santa Cruz es el distrito donde hubo mayor número de expulsiones; en 16 confrontaciones surgieron 19 tarjetas rojas, a un promedio de 1.18 expulsiones por partido. Este promedio es mayor en Sucre, que llega a 1.50 por encuentro, considerando que en cuatro partidos fueron expulsados seis jugadores.

Los equipos con mayores expulsados son: The Strongest con seis, Bolívar, Independiente y Wilstermann, con cinco; en tanto que Chaco y Municipal son los que tiene menor número de expulsados, dos en cada plantel.

TABLA DEL DESCENSO

EQUIPOS	PARTIDOS			PUNTOS			PROMEDIO
	1995	1996	1997	1995	1996	1997	
BLOOMING	—	—	7	—	—	16	2.2857
BOLIVAR	28	26	6	43	55	6	1.7333
ORIENTE	28	26	4	49	47	2	1.6833
STRONGEST	28	26	7	44	42	15	1.6774
SAN JOSE	28	26	6	51	44	6	1.6557
GUABIRA	28	26	5	53	22	7	1.3666
REAL S.C.	28	26	5	34	37	4	1.3606
WILSTERMANN	28	26	6	33	34	15	1.3442
MUNICIPAL	—	26	6	—	34	6	1.2500
CHACO	—	26	5	—	30	6	1.2187
INDEPENDIENTE	28	26	6	35	28	9	1.1803
DESTROYERS	28	26	6	33	26	4	1.0491

RESULTADOS DE AYER

La Paz:			
The Strongest	2	San José	0
Sucre:			
Independiente	1	Chaco	3
Santa Cruz:			
Blooming	5	Guabirá	0

LIGA DEL FUTBOL PROFESIONAL BOLIVIANO

TORNEO APERTURA "ENRIQUE BUJOLD"

SERIE A

EQUIPOS	PJ	PG	PE	PP	GF	GC	DIF	PTS	PROXIMO RIVAL
The Strongest	8	5	3	0	16	3	+13	18	Chaco
Independiente	7	3	0	4	11	11	0	9	Bolívar
Chaco	6	3	0	3	0	14	-4	9	Independ.
Bolívar	6	1	3	2	6	6	0	6	Independ.
Municipal	6	1	3	2	7	12	-5	6	San José
San José	7	1	3	3	7	11	-4	6	Municipal

LO QUE VIENE PROXIMA FECHA: Sábado 19 de abril, La Paz: Bolívar-Independiente

SERIE B

EQUIPOS	PJ	PG	PE	PP	GF	GC	DIF	PTS	PROXIMO RIVAL
Blooming	7	5	1	1	18	6	+12	16	Real
Wilstermann	7	5	0	2	11	7	+4	15	Guabirá
Real	7	2	2	3	10	12	-2	7	Blooming
Guabirá	6	2	1	3	7	10	-3	7	Oriente
Oriente	6	1	2	3	5	7	-2	5	Guabirá
Destroyers	7	1	2	4	7	16	-9	5	Oriente

LO QUE VIENE PROXIMA FECHA. Miércoles 16 de abril, Santa Cruz: Guabirá-Oriente.

NUMEROS DE LA LIGA

PARTIDOS	40	TOTAL LIGA 1977-97	4.300
GOLES 1995	116	TOTAL LIGA 1977-97	13.375

LAS SEIS CIUDADES

CIUDAD	PARTIDOS	GOLES	PENALES	EXPULSADOS
COCHABAMB	4	8	0	3
LA PAZ	13	38	2	13
ORURO	3	7	1	4
SANTA CRUZ	16	50	6	19
SUCRE	4	13	2	6
TARIJA				
TOTAL	40	116	11	45

PENALES

SANCIONADOS	11	CONVERTIDOS	10	ATAJADOS	1	DESVIADOS	0

EXPULSADOS

BLOOMING	BOLIVAR	CICLON	DESTROYER	GUABIRA	INDEP.
3	5	2	4	4	5
ORIENTE	R. S. CRUZ	SAN JOSE	STORMERS	STRONGEST	WILSTER
2	3	3	3	6	5

Para segunda fase de Libertadores

HABILITARAN A DARWIN PEÑA

Para afrontar la segunda fase de Copa Libertadores de América, la directiva de Bolívar habilitará ante los registros de la Confederación Sudamericana de Fútbol al futbolista Darwin Peña.

Tras el retorno de su incursión en Asunción, en Bolívar piensan en lo que significará su participación en la segunda fase de este torneo en el cuál debe enfrentar al campeón venezolano Minervén. Para ello el cuerpo técnico y el directorio inscribirán a Darwin Peña, pese a que este futbolista aun no esta trabajando con el equipo profesional, ya que entrena con la división pre- profesional a cargo de Fernando Salinas.

Peña a partir de hoy trabajará con el primer equipo y se espera una evolución en el estado físico para ser tomado en cuenta como una de las alternativas que pueda manejar el cuerpo técnico.

EQUIPO

El plantel retornará hoy a los entrenamientos en su escenario de la zona de Tembladerani, trabajando sólo por la mañana.

En principio se tiene previsto una charla de todo el grupo, en la cual se realizarán una autocrítica de lo que fueron los cotejos en Paraguay, para posteriormente ingresar a trabajar en el aspecto físico.

OROZCO

El entrenador Luis Orozco en relación a los partidos que se avecinan tanto de la Liga del Fútbol Profesional Boliviano como el torneo de Copa Libertadores de América manifestó que se tiene que dar un cambio de mentalidad.

"Bolívar a partir del miércoles debe empezar a cambiar de mentalidad tanto en el torneo local como en la Copa Libertadores de América, ya que en el certamen liguero tenemos la necesidad de sumar unidades para no complicar más nuestra situación y para ello se debe corregir muchos errores, sobre todo mejorar la producción en base al trabajo", manifestó.

Respecto a los partidos con los venezolanos dijo: "si bien es cierto que en el campeonato copero todos piensan que Minervén será un fácil rival, nosotros pensamos de diferente manera ya que el campeón venezolano también invirtió en la parte económica y ello se lo hace con el objetivo de llegar lo más lejos posible en este certamen, por eso Bolívar tomará las previsiones del caso a fin de ir a buscar en el primer partido un resultado favorable que nos de la posibilidad de jugar el segundo encuentro con tranquilidad en Oruro", concluyó.

PARTIDO

Bolívar enfrentará el miércoles en su escenario de la zona de Tembladerani desde el mediodía a Municipal por el torneo de la Liga del Fútbol Profesional Boliviano.

Luis Orozco, entrenador de Bolívar.

Dirigentes analizan opciones

PARAGUAYO RE Y MESSA SUENAN EN BOLIVAR

En Bolívar, aunque los dirigentes no quieren reconocer, ya se piensa en traer un entrenador para el equipo.

En Asunción no sólo conversaron con Ovidio Messa sino también que el empresario del entrenador paraguayo Cayetano Re, se aproximó a directivos del campeón nacional para entablar conversaciones.

Cayetano Re, entrenador que dirigio a la Selección nacional del Paraguay sería una de las alternativas. Re, de basta experiencia en el fútbol, tanto es así que dirigió a la selección paraguaya y últimamente estuvo a cargo del Guaraní, del cual fue cesado por problemas de orden personal antes del inicio de la Copa Libertadores de América.

En Bolívar se analizará con la presencia del presidente de la institución, Luis Mercado esta situación. El presidente de los celestes, llegó el fin de semana a la ciudad de La Paz y de inmediato se consultanciará del avance de las negociaciones.

Esta noche en reunión que se desarrollará en el Gran Centro "Mario Mercado" de la zona de Obrajes, se realizará un minucioso análisis de la incursión y el rendimiento individual y colectivo del plantel en sus cotejos disputados en Asución ante Guaraní y Cerro Porteño.

Pese a que todos los dirigentes señalan que el entrenador Luis Orozco tendrá la continuidad correspondiente al frente del equipo, también se piensa en voz baja en una posible sustitución.

VIAJAN EL 21 A VENEZUELA

El campeón boliviano, Bolívar, viajará a Venezuela el lunes 21 de abril a fin de llegar con la debida anticipación para disputar el partido ante Minervén.

En la segunda fase de Copa Libertadores de América, Bolívar partirá de visitante jugando ante Minervén en Venezuela el miercoles 23 de abril y recibirá al campeón venezolano el 7 de mayo en el estadio "Jesús Bermudez" de la ciudad de Oruro.

El partido de vuelta se cumplirá en el estadio "Jesús Bermudez" de la ciudad de Oruro y se disputará desde las 15:30 horas. Para la ocasión, se pondrán a la venta 25.000 entradas.

Roque asesora a técnico Boyacá

BUSCARAN DIFERENCIA EN PUERTO ORDAZ

2a. FASE

José "Cheo" Gómez, arquero del Minervén.

Puerto Ordaz, 13 (Por Iván García "Correo del Caroní").- El cuerpo técnico encabezado por el colombiano Antonio Boyacá tiene un sólo objetivo en el primer partido por Copa Libertadores de América ante Bolívar: ganar por una victoria contundente.

Lo que pasa es que se tiene bastante preocupación por lo que representa la altitud de la ciudad de Oruro y tomando en cuenta que el partido de vuelta se disputará en dicha ciudad, la situación intranquiliza al entrenador.

Incluso más de un miembro del equipo, ha dado a entender que el partido en Bolivia, se tiene que perder por la menor cantidad de goles, por eso es que se considera importante el partido en Puerto Ordaz.

De todas maneras, se están tomando los recaudos del caso, por eso se han realizado consultads con el entrenador uruguayo Wálter "Cata" Roque, quien es un permanente referente en Venezuela.

El entrenador Arturo Boyacá ha sacado importantes conclusiones, de cara al partido con los bolivaristas, sobre todo en lo que concierne al cotejo en la ciudad de Oruro.

Por este motivo, se ha decidido llegar a la ciudad de Oruro, el mismo día del partido; un día antes se constituirán en la ciudad de La Paz y dos días antes arribarán a la ciudad de Santa Cruz.

Uno de los aspectos que más ha recalcado "Cata" Roque, es el que se refiere a la alimentación en la altura, el mismo que tiene que ser bastante equilibrado y en cantidad reducida.

Minervén ha perdido la chance en el torneo local, sobre todo luego de su derrota el pasado miércoles ante el deportivo Chacai, en el torneo clausura; está a trece puntos del lider, que es el Unión Atlético Táchira.

EQUIPO

El plantel base del Minervén, lo constituyen los siguientes jugadores: José "Cheo" Gómez, David Macintosh, Edson Tortolero, Rubén Yori y Gerardo Lizama en defensa; Robert Rodallegas, Smerelei Camacho, Luis Vera y Sergio Anarelli en mediocampo; Luis "Pajaro" Tizamo y Alexis Chirinos en la delantera.

Sin embargo, Tizamo tiene un problema físico, que le podría impedir su concurso ante Bolívar. En caso de que no juegue Tizamo, Johnny Carneiro será el delantero titular.

El esquema que utiliza el entrenador Boyacá, es un 4-4-2 flexible, con abundante trabajo de los volantes Macintosh y Yori. Los que desequilibran en medioterreno, son "EL Pajaro" Vera y el colombiano Camacho, ambos jugadores de buen dominio de balón, además de espectante remate. En la defensa, la presencia del capitán de la selección venezolana Edson Tortolero, es sinónimo de serguridad y garantía.

POPULARIDAD

En la ciudad de Puerto Ordaz, se disputan de la popularidad de la afición, Mineros de Guayanas y Minerven. La afición, tal vez la más futbolera de la nación, se dividen los gustos en mabos equipos.

HORARIO

Tomando en cuenta que el miércoles 23 de abril se disputará el partido frente a Bolívar, la dirigencia del Minervén ha dispuesto que el partido se dispute en horas de la noche.

A partir de las 20:00 (hora venezolana) Bolívar y Minervén, disputarán el primer partido por Copa Libertadores de América.

LA MEJOR, AYER Y HOY

Verónica Larrieu Velasco espectacular. La actual Miss Santa Cruz fue campeona nacional de gimnasia.

BELLEZAS DE NUESTRO DEPORTE

GONZALO VALENZUELA

Quería ser la mejor. Y de la proposición a la meta recorrió el camino que valoriza la recompensa: el de su propio esfuerzo. En la gimnasia, un deporte de sacrificios, ella y su determinación de destacar, fueron la misma cosa. Y entonces, cada pirueta fue un canto con esa música que se había impuesto como propio objetivo.

Campeona nacional. Y luego, cuando el paso del tiempo la obligó a dejar la gimnasia, un deporte reservado para niñas, la belleza que se iba manifestando naturalmente, la llevaron a que permanentemente participe de actuaciones relacionadas con acontecimientos dedicados a la cultura, la música y la belleza de la mujer. Hasta que llegó el día que fue invitada a participar en la elección de la chica más linda de Santa Cruz y el resultado fue el mismo de la gimnasia, aunque con diferentes matices: también fue la primera.

Estamos hablando de Veronica Larrieu Velasco, la actual Miss Santa Cruz, y sin duda gran aspirante el cetro máximo de la belleza boliviana y ex campeona nacional de gimnasia.

Cuándo salió campeona nacional de gimnasia?

- Fue en 1986, un año de grata recordación para mí.

Dónde y a los cuántos años comenzó a practicar este deporte?

- En el Club Santa Cruz, cuando tenía 7 años. En realidad yo empecé con la gimnasia, incentivada por mi mamá, a los 4 años, pero organizadamente la practiqué desde los 7 hasta los 13 años.

Y fue una linda experiencia?

- Realmente muy linda. Fueron años hermosos, pese al sacrificio que significaba para una niña dejar muchas actividades propias de la edad, para entrenar, a veces, varias horas al día.

La gimnasia la ayudó a modelar su cuerpo?

- En alguna medida sí. Lo que pasa es que yo dejé la gimnasia en una edad apropiada. Me explico mejor: cuando se practica la gimnasia hasta los 15 o 16 años, es seguro que la gimnasta desarrollará la espalda y sus piernas serán gruesas, aspectos que obviamente no están acordes con lo que se necesita para ser elegida en un concurso de belleza.

Volviendo al título nacional, cuando comenzó en la gimnasia su meta fue ser la mejor?

- Así es. Ser campeona nacional fue mi meta y gracias a Dios, con esfuerzo y dedicación, con el apoyo de mis entrenadores y mis padres, logré ese objetivo.

- Qué similitudes, si las hay, le encuentra a su título deportivo y a su elección como Miss Santa Cruz.

- Creo que son cosas diferentes. El primero fue logrado con esfuerzo, mucho entrenamiento y como un objetivo fijado de antemano. En el caso de la elección de Miss Santa Cruz no hubo, previamente, la necesidad de trabajar duro, fue competir con otras chicas y esperar lo que Dios quiera.

Y el siguiente objetivo es ser Miss Bolivia?

- Sin duda que es el siguiente propósito. Voy a poner todo mi empeño, es un desafío más grande, porque ya no representaré a Verónica Larrieu, sino a Santa Cruz.

Te gusta el fútbol?

- Bastante y desde niña soy hincha de Blooming. En todo caso, seguí la tradición, porque mi papá era bloominista.

Y qué opinas de la Selección Nacional?

- El triunfo contra Argentina fue muy lindo, realmente me alegré muchísimo. Nuestro equipo jugó muy bien, superó sin discusión al de Argentina, los jugadores no se involucraron en los incidentes y lo que más valoro como deportista es que demostró que podía ganar.

Verónica Larrieu Velasco. Auténtica belleza, poseedora de una voluntad indomable, una fe sin fronteras, y muchas ganas de llegar. En la gimnasia nacional tiene un lugar especial. Pura Verónica, hay una satisfacción íntima y reconfortante, aunque ella no quiera manifestarla: el de ser un hermoso ejemplo.

ARGENTINA SIN LIMITES, DE LA HISTERIA AL DOPING

En el torbellino de cosas que arrastra un resultado futbolístico y donde muchos nos damos la libertad de exigir calma, vemos como el vendaval también acaba con el equilibrio periodístico y en vez de rescatar los hechos para analizarlos con el máximo de fraldad, la profusión de artículos con variables de concepto, en un lapso de 48 horas, habla que el fútbol es un juego que no sólo afecta a sus protagonistas. Resulta increíble que para el periodismo argentino el perder signifique que todo está mal, donde la **organización**, que a decir del propio Embajador fue impecable, hasta la calificación del partido al que llaman **mediocre** siendo que seguramente en mano de una pluma más equilibrada hubiera recibido el calificativo, cuando menos, de interesante.

Esta historia tiene una cronología, de la que queremos hacer un repaso, para justificar el título, que intentaremos no vaya con nuestras palabras, sino que recoja todo lo publicado por la prensa argentina.

- Orgía de violencia
- El mediocre Trucco, argentino, boliviano o mexicano, porque ahí le dan el sustento.
- Puede caerle una durísima sanción al estadio.
- Ricardo Cruz se acercó a reclamar la pelota.
- El "Jardinero" lo insultó, el chofer lo ganó.
- Para resistir tanta presión, tanto jingle triunfalista con aire de cueca o ballecito.
- Sandy que fracturó a Franco y con caricias varias demostró que no está arrepentido de nada.
- Edwin "Happy" Peredo, un verdadero caradura.

Son palabras y frases que marcan el exceso periodístico de Alfredo Alegre de El Gráfico, quien escribió recordando clases de la universidad, pero puso las palabras de la tribuna. Mayor la pena cuando dos días después, con cabeza fría, tuvo que desdecirse en mucho de lo que había publicado en el número extra. Sería, sin embargo, aceptable cualquier adjetivo si en el ímpetu de un artículo se está decidido a barrer con todo y por contrapartida se pusiera:

- La paranoia de Passarella.
- El cobarde "Nacho" González.
- El ignorante Hernán Díaz.
- La insoportable manía del fútbol argentino de caer antipático en cualquier cancha.
- La gilada del Dr. Menem de sugerir wisky para atenuar el mareo de la altura.

Pero esto es imposible en un país donde algún periodista es un vulgar barrabrava a la hora del fútbol y pone Brujita, Burrito, Boquita, Danny, Lechuga y otros apelativos trolos...

Es que en el fútbol la derrota toma a esa querida Argentina en el mundo del revés.

ALGUNOS DATOS

- 1988: Ben Jhonsson es descalificado por dar positivo al Estanozolol y Rivadavia, con el vozarrón de José María, marca una sentencia: ¡Hay que borrar del deporte a los viciosos, a los desbonestos!.
- José María todavía alcanzó a vivir la sanción de Maradona: entonces, no era un vicioso, sino un ser humano al que había que salvar...
- Llegó el caso de Caniggia y los otros al interior de Argentina. Ya se está hablando de que son enfermos y por eso "no culpables". ¡Pavadas!

Lo que pasa es que el único país donde no se juega al fútbol es Argentina, allí se **trabaja al fútbol** y se vive presionado por un partido no ganado, a veces no porque Boca pierda sino porque River está más arriba... La locura de preguntar si Márcico debe o no festejar un gol frente a Boca, cuando ya juega en Gimnasia, pregunta repetida a Sergio Castillo, y otros códigos que están lejos de la lógica normal...

Cábalas tontas, como la de ponerse zapatos marrón claro con terno azul marino porque Bilardo dice que con eso gana...

Es evidente que si es lícito perder, hacer trampa para ganar a cualquier precio hasta en "quien escupe más lejos" viene a ser la actitud corriente de una cultura que a la derrota la toma como razón de Patria.

Entonces es válido preguntarse ¿No habrá sido preciso apelar a todo, incluso al doping, para intentar ganar al fantasma...?

EL DOPING

Primero definamos esta palabra: "Es la *administración a una persona sana de sustancia extraña al organismo o sustancia fisiológica utilizada con el único fin de aumentar el rendimiento para fines de competencia*".

La Carta Europea casi se ratifica en estos términos y el COI dice que doping "*es el uso en deporte de métodos y agentes dopantes incluyendo grupos farmacológicos*".

No usaremos otro argumento que el de las publicaciones argentinas.

El Dr. Eduardo Bellmann (pág 17, El Gráfico N° 4044) en el artículo "Así le peleamos a la Altura", correte el desliz de la sinceridad, al hablar de ciertos procedimientos para superar los problemas que planteaba más que la adaptación, la urgente necesidad de aumentar glóbulos rojos para que el problema que parecía afligir a Passarella sea erradicado.

RENE VILLARROEL

Hablando de la tolerancia de los primeros días dice que "se había lavado el anhidrido carbónico y se produjo un desequilibrio ácido-base de allí que recetamos junto al Dr. Luis Seveso ACETAZOLAMIDA, que es un fármaco que elimina el bicarbonato a través del riñón".

Observación.- EL DIAMOX - así se llama comercialmente la acetazolamida - es un diurético de los llamados inhibidores de la Anhidrasa Carbónica y encabeza la lista prohibida de los fármacos del grupo E, introducidos en la nómina ya en 1987, junto a otros como Amilorida, Dielofenamida, Acido Etacrínico, Furosemida (Lasix), Hidroclorotiazida y más. Esta relación figura en la pág. 53 del manual de Doping de Cecilia Rodríguez Bueno, Directora del Laboratorio de Control de Dopaje de Madrid y del Consejo Superior de Deportes, donde además señala que las sanciones son similares a la de estupefacientes.

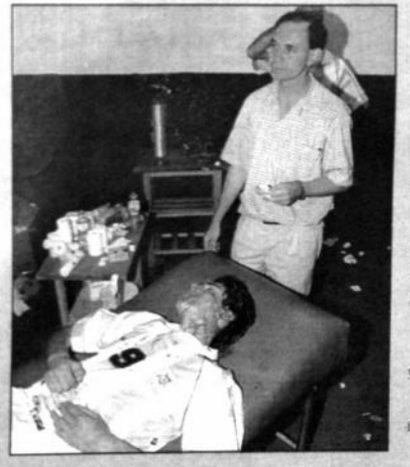

MANIPULACION

En 1976, Lesse Viren de Finlandia, ganador de 5000 y 10.000 metros, fue acusado por practicar el dopinng de la sangre. Era la primera vez que se observaba un procedimiento y no una medicación.

Este consiste en extraer una unidad de sangre, entrenar hasta que el organismo lo recupere y luego reponer la sangre extraída. Síntesis: hay más glóbulos rojos en circulación y un incremento de hasta el 15% en el rendimiento.

En 1987 la UCI y el COI emiten una lista donde se menciona al ALCOHOL, SUSTANCIAS PROHIBIDAS, ESTEROIDES ANABOLIZANTES, HORMONAS PEPTIDICAS Y TECNICAS PROHIBIDAS.

MAS DATOS MEDICOS.

Cuando Passarella autoriza a los fotógrafos argentinos a hacer tomas de Cruz en la camilla y se divulga en la primera página de un extra de El Gráfico como "resultado de la agresión de un matón boliviano", hay cuestiones elementales para cualquier aprendiz de forense.

Si fue golpe de puño, ya se demostró que el golpe no fue en ese pómulo y debía haber:

1.- Un corte irregular.
2.- Bordes tortuosos.
3.- No debía existir profusa hemorragia.
4.- Era menester la presencia de hematoma (hinchazón) y equimosis (moretes).

Si se trata de una caída en la grada:

1.- Herida sucia.
2.- Corte oblicuo, pues un corte horizontal hubiera fracturado la nariz.
3.- Bordes mortificados, si hubo cepillado por asco.
4.- Otros componentes anotados arriba y derivados del golpe.

Si es un corte de bisturí u otra hoja cortante:

1.- Corte limpio.
2.- Labios bien definidos.
3.- Sangrado profuso.
4.- No hay signos de golpe ni contudencia.

CONCLUSIONES

Si el resultado de un partido es tan valioso como la vida misma, ¿acaso sería extraño descubrir que se ha apelado a cualquier método con tal de tener un equipo que pueda hacerle frente a los 3.600 metros de La Paz?

Si en esa lógica de "todo vale" no se ha atropellado el mínimo de pudor deportivo, que pudo haber evitado que los jugadores hayan sido sometidos a un tratamiento que incrementaba innecesariamente sus glóbulos rojos, que después de absurdos 90 minutos y la vuelta inmediata será sólo lastre en cada jugador; peso muerto, pérdida consiguiente tras la hemolisis que vendrá en el llano de Potasio y, con seguridad, bajos rendimientos en sus clubes hasta la readaptación.

Hay más. En Ecuador, donde llegaron con 24 horas de anticipación, y en Bolivia de lo que se quejaron los argentinos es de dolor de cabeza, náuseas, embotamiento, lasitud, hormigueo en cara o miembros, somnolencia... Pregunto: ¿Esto es producto de la altura o sería bueno revisar cuál es la forma en que se manifiesta la TOXICIDAD de Acetazolamida y Hierro? Por sí vale poner en el papel, los inhibidores de la anhidrasa carbónica ,cuando producen toxicidad, se manifiestan con hormigueos de cara, miembros, cefalea, somnolencia, nauseas y otros síntomas derivados de la hipopotasemia.

REFLEXION.-

El fútbol es una pasión explosiva, arrobadoramente emocionante, pero eso no da derecho a usar a futbolistas como ratas de laboratorio sólo con fines de competencia...

Esperemos que Passarella y los pocos que quedan creyéndole recojan la lección.

Inhumano es lo NO Humano

En Bolivia se juega el fútbol cada día...

Vinieron peruanos, chilenos, paraguayos y colombianos y jugaron... a momentos mejor que nosotros...

¿Son todos inhumanos?...¿Son los argentinos la excepción? Aunque estoy seguro que los de Ledezma, La Quiaca o Tilcara saben que también son seres humanos, felices de vivir donde viven.

OSCAR SANCHEZ.
El capitán rubricó
la victoria de ayer