BANCO CENTRAL DE BOLIVIA
HEMEROTECA

TOYOTA
Entrega inmediata
Doble Cabina 4WD
HILUX
100% JAPONES
TOYOSA

PRESENCIA

MATUTINO FUNDADO EL 28 DE MARZO DE 1952 - AÑO XLIV - Nº 13.854

LA PAZ, BOLIVIA, JUEVES 3 DE ABRIL DE 1997 - 58 PAGINAS - PRECIO: LA PAZ Y EL PAIS, **Bs. 3.00**

Sus 29.600
TOYOTA
Land Cruiser
PRADO
100% JAPONES
TOYOSA

En esta Edición

Exija

Paco duda
El conductor de "Sá-sá-sá bados Populares" duda en volver a RTP, porque lo trataron mal con su despido (página 7).

MIR
Doria Medina está en Estados Unidos para saber si vetaron al MIR (página 7).

Masacre
La "masacre de Amayapampa" no quedó en el olvido, toda la Comisión de Derechos Humanos de la OEA llegará a Bolivia (página 6).

Reclutas
Muchos estudiantes ya son reclutas; no teman, nadie quedará al margen del premilitar (página 6).

MRTA
Fujimori confirmó: llegará el sábado para evaluar con Goni la situación de los 72 rehenes (página 6).

Errores
"Chenkos" mayúsculos, Banco Económico pide rectificar errores de boletín de la Superintendencia de Bancos (página 9).

Gabinete
Goni postergó para hoy la posesión de su último gabinete de ministros (página 7).

El Dólar
1$us = Bs5,23

Se reaviva el sueño de la clasificación

Argentinos reconocen la victoria de Bolivia

La prensa argentina criticó a su selección. "Bolivia fue superior y jugó mejor". "Argentina en ningún momento encontró el partido", fueron los comentarios de los enviados de la revista El Gráfico y del periódico Clarín al lamentar los hechos bochornosos en los que se vieron envueltos jugadores argentinos y personal subalterno del banco del equipo boliviano. El país vuelve a soñar con la clasificación al Mundial de Francia 98.

PRESENCIA del Deporte

AP

GARRA Y ENTREGA.- *Los jugadores de la selección nacional se empeñaron ayer en lograr una trabajosa victoria ante Argentina (2-1), sobre la base de garra y fuerza. Ramiro Castillo y sus compañeros enfrentaron a una desconocida selección argentina, que recurrió más a los golpes que al fútbol.*

Jorge Landaeta

A LA MALA.- *Con poca creatividad y una abierta mala intención, algunos jugadores argentinos se esforzaron por ensuciar el partido. La agresión a Demetrio Angola es uno de los ejemplos.*

AP

PASSARELLA.- *Cuando se le terminaron sus argumentos técnicos, el entrenador de la selección argentina, Daniel Passarella, no descansó en reclamar y discutir con el árbitro.*

Renunciaron 30 candidatos a diputados uninominales

Todos los partidos modificaron sus listas

Al cumplir la exigencia de incluir la cuota femenina que corresponde, algunos partidos habrían aprovechado la coyuntura para cambiar a varios de sus candidatos, lo que será sancionado por la Corte Nacional Electoral. Condepa sacrificó a algunos "compadres". La IU pidió la inhabilitación de dos de sus candidatos y en ADN renunció el ex presidente del Comité Cívico pro Santa Cruz, Wilmar Estelzer.

Página 7

Jorge Landaeta

NOTABLES.- *Los vocales de la Corte Nacional Electoral volverán a revisar las listas de candidatos a diputados para verificar si los partidos cumplieron con lo que manda la ley.*

BOLIVIANO, TÚ TIENES DERECHO A:

- Exigir a través de tu Junta de Vecinos, comunidad campesina o pueblo indígena, que el Gobierno Municipal invierta los recursos que año a año se le asignan en obras que necesitan tu barrio o tu comunidad.
- Participar en la planificación y control de las obras de tu barrio o comunidad, a través de tu organización vecinal o comunitaria.

Bolivia, paso a paso

Firmaron convenio para conservación de la vicuña

(EFE).- Un convenio de apoyo al Programa Nacional de Manejo y Conservación de la Vicuña fue firmado hoy entre el Ministerio de Desarrollo Sostenible y la Embajada Real de los Países Bajos.

Según dijo la directora nacional de Conservación de la Biodiversidad, Alejandra Sánchez deLozada, el objetivo es poner en marcha un programa piloto de manejo de la vicuña en las reservas de Ulla Ulla, Mauri-Desaguadero (ambas en La Paz) y Chichas-López en Potosí.

El proyecto dispone de un financiamiento de 100.000 dólares, donado por el Gobierno de Holanda, y será ejecutado por el Ministerio de Desarrollo Sostenible y Medio Ambiente.

Sánchez de Lozada recordó que hace 20 años atrás la vicuña se encontraba en peligro de extinción y, por esta razón, Bolivia, Perú, Chile, Argentina y Ecuador firmaron un convenio para la conservación de la especie.

Posteriormente, este camélido fue incluido en el Apéndice I del Convenio para el Comercio Internacional de Especies de Flora y Fauna Salvajes en Peligro de Extinción (CITES), que prohíbe la explotación de las especies en peligro de extinción.

La directora de Conservación de la Biodiversidad señaló que, en 1996, un censo nacional de la vicuña determinó una población de 33.800 ejemplares en todo el país, lo que hace ver una recuperación de la especie, lo que permite su explotación comercial con un manejo adecuado.

El objetivo del programa piloto, continuó la autoridad, es aprovechar la lana de la vicuña, es decir que se realizará una esquila experimental con la participación de las comunidades campesinas, sin necesidad de matar al animal.

Luego de dos años de almacenamiento de la lana se la comercializará en forma de tela en el mercado internacional, especialmente de Europa y Estados Unidos.

Entre los más conflictivos de América Latina y el Caribe

Maestros bolivianos son los segundos más "huelgueros"

Los venezolanos están a la cabeza con 43 días de clase perdidos en 1996. Según el BID hay tanta huelga porque los ministros de Educación son débiles y los sindicatos tienen injerencia en asuntos de Estado. De todos modos, el salario real que perciben decreció en los últimos años.

Con 40 días de clases suspendidos por las huelgas de maestros en 1995, Bolivia y Panamá (en 1993) son los segundos (de seis países latinoamericanos) más conflictivos en cuanto a negociaciones entre sindicatos y gobierno.

Según el informe 1996, denominado "Proceso Económico y Social en América Latina" del Banco Interamericano de Desarrollo (BID), Venezuela, en 1996, logró superar a ambos países en número de clases perdidas, pues sus maestros suspendieron labores por 43 días.

En el cuarto puesto de la lista de "huelgueros" se encuentran los maestros peruanos, quienes suspendieron clases en 1991 por 30 días, seguidos por los docentes de Costa Rica quienes pararon por 21 días. Al final se encuentra Colombia, donde los maestros decidieron acudir a la huelga por 12 días durante 1995.

La interacción de tres actores (gobierno, ministerios de Educación y sindicatos) conduce a negociaciones bastante conflictivas que se traducen en contratos ineficientes para las partes, en sentido de no mejorar los salarios, desplazar la compra de insumos y materiales complementarios en el presuuesto global y restringir la posibilidad de administrar adecuadamente las escuelas, menciona el informe.

Cuando empieza el año escolar los sindicatos tienen muy poco que perder si convocan a una huelga. Los maestros generalmente no pierden sus salarios y los gobiernos carecen de medios para movilizar recursos adicionales para satisfacer las demandas sindicales.

Por lo tanto, menciona el informe del BID, las huelgas pueden durar hasta que la presión popular para abrir las escuelas logre que el gobierno otorgue alguna concesión.

Las protestas de los maestros son radicales

MINISTROS DEBILES

Según el BID, desde el punto de vista del gobierno los ministros de Educación son bastante débiles. Por lo general, no son vistos por los poderes políticos como cargos importantes, sino como medios para premiar a los aliados políticos. Además, tienen un horizonte muy corto de objetivos dado que su permanencia en el cargo es bastante restringida.

Frente a las restricciones presupuestarias, los ministros prefieren responder a los reclamos sindicales con concesiones.

HORIZONTE SINDICAL

Por otro lado, los sindicatos tienen interés en que las negociaciones se mantengan a nivel nacional, lo que les permite presionar para influenciar en los salarios, las condiciones de empleo, las oportunidades de promoción y la disminución de la discrecionalidad de los supervisores.

El informe del BID asegura que los sindicatos tienen un horizonte bastante amplio con múltiples objetivos. Se preocupan también por el empleo total y los intereses de los partidos políticos asociados.

Su tamaño aleja a los representantes sindicales de la diversidad de opiniones, problemas e intereses de los maestros.

SALARIOS

Dado que los presupuestos otorgados al sector educativo son limitados en la mayoría de los países latinoamericanos, el crecimiento de la nómina de maestros fue acompañado de salarios reales decrecientes o, en el mejor de los casos, constantes, afirma el informe.

Si bien los incrementos salariales son exigimidos como principal motivo de los conflictos laborales, los resultados de las negociaciones parecen indicar objetivos distintos porque "los sindicatos docentes han buscado maximizar su influencia política favoreciendo el incremento del empleo".

Sindicatos influyentes

Según el BID, el impacto de las negociaciones sindicales sobre la capacidad de gerenciar el sistema de educación se pone de manifiesto en los estatutos docentes, los cuales crean rigideces en la gestión del personal y debilitan la función de supervisión. Las negociaciones se evidencian también en la participación de los sindicatos en las decisiones gerenciales.

En Bolivia, Colombia, México y Venezuela los sindicatos tienen cuotas de representación en las instancias decisorias sobre contrataciones, despidos y promociones del personal educativo.

En Bolivia los convenios suscritos entre el magisterio y el gobierno garantizan que las autoridades nacionales y distritales de educación sean escogidas de listas presentadas por la Confederación de Maestros, afirma el organismo internacional.

Sistemas centralizados

Los sistemas centralizados de gestión de personal, con rígidos códigos de empleo público, se ven sustentados por el tipo de relación que existe entre los maestros, los sindicatos y los gobiernos.

En toda la región, con excepción de Argentina y Brasil, uno o más sindicatos se contraponen al sector público a nivel nacional. Inclusive en países en proceso de descentralización la negociación de las condiciones laborales se ha mantenido a nivel central.

Breves

EXIGE REINCORPORACIÓN

El ex trabajador de la Empresa Nacional de Ferrocarriles (ENFE) Alfredo Ugarte Lora reclama su reincorporación a su puesto de trabajo y desde hace seis meses pide audiencia al ministro de Capitalización, Alfonso Revollo, sin que a la fecha haya sido atendido.

Ugarte explicó que en mayo de la gestión pasada fue despedido sin justificativo alguno y pese a los convenios de reincorporación de agosto de 1996, suscritos entre la dirigencia del sector y el gobierno, su caso no fue resuelto.

Pese a los reiterados reclamos que hizo ante la anterior autoridad de ENFE, Aeropuertos, Bienes y Servicios, hasta la fecha no recibió ni el pago de sus beneficios sociales, ni fue reincorporado.

Se halla cesante hace 15 meses sin contar con ingresos económicos para mantener a sus hijos pequeños, razón por la que demanda del ministro Revollo una solución a su problema.

Huelga de hambre en Cotel

Dos trabajadores retirados en junio de 1996 de la Cooperativa de Teléfonos de La Paz (Cotel), ingresan hoy al tercer día de ayuno voluntario. Con la extrema medida exigen que se les restituya a sus puestos de trabajo.

Fabian Dávila y Norma Tipisman explicaron que existe un convenio suscrito entre el sindicato de trabajadores de la entidad telefónica y las autoridades ejecutivas de Cotel en el que estas últimas se comprometen a reincorporarlos.

El Ministerio de Trabajo emitió un instructivo en el mismo sentido, sin embargo los ejecutivos de Cotel se niegan a cumplirlo, comentó Dávila.

Según Dávila, [illegible] se cumplió el 12 de marzo su total respaldo a la decisión que plantearon, ya que el despido fue injustificado.

BROTE DE DENGUE EN SAN IGNACIO DE VELASCO, (ERBOL).- El brote de dengue hemorrágico, que cobró la vida de dos personas en el norte de la provincia Velasco, fue virtualmente controlado, informó el director del distrito de Salud de la Chiquitania Centro, Carlos Castillo.

La aparición del mal perjudicó el deceso de una niña, de 9 años, y una persona adulta en las colonias San Martín, La Estrella y Guabiqué, quienes perecieron a causa de la incontenible hemorragia por la nariz, encías, además de fiebre y dolores musculares.

Castillo destacó la oportuna intervención de los médicos, quienes, munidos de medicamentos, visitaron las zonas afectadas por la presencia de la enfermedad que causó pánico entre los comunarios, en su mayoría gente procedente del Norte de Potosí y otras comunidades chiquitanas.

11 MUJERES ABANDONADAS

ORURO, (ERBOL).- Un total de 11 procesos de abandono a mujeres en estado de gravidez fueron interpuestos ante la Corte Superior de Distrito Judicial de Oruro durante el primer trimestre del año, provocando preocupación entre las autoridades judiciales.

El presidente de la Corte Superior de Justicia, Hernán Antezana Bretel, al referirse a ese hecho afirmó que los procesos por abandono a mujeres embarazadas se han [illegible] mas, pese a existir una legislación que garantiza el derecho a la maternidad y protección por parte del cónyuge, concubino o pareja.

Antezana agregó que las disposiciones legales que velan por los derechos del niño, como el código que lo protege desde el momento de su gestación.

En la última semana

Murieron tres personas por cólera en Cochabamba

Cochabamba, (EFE). Murieron tres personas a causa del cólera durante la última semana, pues esta enfermedad rebrotó en Cochabamba y se presentaron 10 nuevos casos, confirmó ayer el director regional de Salud, Rigoberto Siles.

Siles informó que, en la última semana, 10 personas enfermaron de cólera, cinco en la área urbana y cinco en zonas rurales. En la localidad de Siquimiri, tres personas fallecieron.

Explicó que luego de los análisis efectuados a los enfermos se comprobó que todos ellos padecían el cólera, cuyo rebrote se debe también a las intensas precipitaciones pluviales y crecida de los ríos, según Siles.

Indicó que la mayoría de los casos se registraron en localidades cercanas a la provincia Mizque, donde al parecer existen mayores problemas por las lluvias y menores previsiones de sus pobladores.

Además de los últimos diez casos es probable que se hayan registrado otros en los últimos días, porque aún no se cuentan con los partes médicos respectivos tanto del área urbana como rural, señaló Siles.

"Estos informes son un motivo de gran preocupación para la Secretaría Regional de Salud, porque se puede generalizar la enfermedad a otras regiones, pese a las previsiones que se adoptaron en los últimos meses", agregó.

Se dispuso la intensificación de la campaña de educación a nivel departamental, con el propósito de evitar nuevos casos, porque muchos de ellos se registran por la falta de previsiones de la ciudadanía, dijo Siles.

Reiteró que es muy importante que la población, no sólo de las zonas urbanas, sino rurales, tengan un extremo cuidado en ingerir alimentos, los mismos que deben ser elaborados con mucha higiene y siguiendo las recomendaciones respectivas.

Mucha personas consumen alimentos en las calles, mercados y quioscos que no guardan las mínimas normas de higiene y es precisamente en esos lugares donde hay más probabilidades de contraer el cólera, recordó el director regional de Salud.

Explicó que las últimas lluvias y el desborde de los ríos en varias provincias contribuyeron a reactivar el cólera que afecta a la ciudadanía, afirmó Siles.

En un año, en el departamento de Cochabamba se registraron más de 150 casos de cólera, los mismos que fueron controlados por la Secretaría de Salud, dijo el funcionario, al advertir que si la población no previene el mal con la preparación adecuada de alimentos y la observancia de normas de higiene, la enfermedad puede extenderse.

A medida que pasan los días, se suspende la atención en los centros de salud.

Continúa huelga indefinida

Gobierno busca resolver conflicto en sector salud

El secretario de Salud considera que las medidas de presión que asumen los trabajadores "no logran nada y sólo afectan a los derechos de terceros".

(ANF).- El gobierno está buscando los mecanismos para conjurar los efectos negativos de la huelga general indefinida de los trabajadores del sistema estatal de salud, según informó el secretario de Salud, Oscar Sandóval Morón.

Los sanitarios y paramédicos cumplen hoy el tercer día de un paro indefinido declarado el martes, exigiendo al gobierno un incremento salarial del 11 por ciento y el pago de un bono por riesgos de salud.

"Estamos haciendo una evaluación del impacto respectivo. De todas maneras (el paro) es una mala ocurrencia porque no conduce a nada ni tiene resultados de ninguna naturaleza", dijo la autoridad al referirse a la huelga general.

Precisó que el gobierno está enterado de esta situación y que, por tanto, procurará encontrar algunos mecanismos para paliar las cosas, en primer lugar, y conjurarlas posteriormente".

Sandóval Morón lamentó las medidas de presión adoptadas por este sector de trabajadores porque "además de no lograr nada sólo afectan a los derechos de terceros".

INFORMES

Anunció que hoy informará sobre la situación de la huelga de los trabajadores en salud y los alcances y proyecciones del Seguro Nacional de Vejez, la situación de la Caja Ferroviaria de Salud, de la prevalencia del cólera y otras enfermedades, además de la próxima Movilización por la Vida y el Desarrollo Humano.

La Secretaría de Salud nada puede hacer si los médicos deciden subir sus tarifas, explica el subsecretario de Salud.

Torres rectifica

Los médicos pueden modificar aranceles

El subsecretario nacional de Salud, Javier Torres Goitia, aclaró que los colegios departamentales de médicos y su entidad nacional tienen la total potestad de fijar sus aranceles de referencia. En tal sentido, la Secretaría Nacional de Salud (SNS) no tiene injerencia en ese asunto.

La autoridad rectificó la información inicial que dio en sentido que cualquier modificación de los aranceles médicos debía ser estudiada y aprobada por la secretaría antes de entrar en vigencia.

Días atrás, el Colegio Médico de La Paz comentó que los actuales aranceles médicos están subvaluados y que hay necesidad de elevarlos hasta en un 100 por ciento.

Torres Goitia aclaró que la secretaría sólo analiza y aprueba los reglamentos y estatutos del Colegio Médico pero "no tiene injerencia en la fijación de aranceles. Ellos hacen esa tarea libre y absolutamente independiente".

Hace algún tiempo se propuso crear la Superintendencia de Salud para que cumpla funciones de control al sector; lamentablemente, la oposición política en el parlamento no viabilizó la creación de esa instancia reguladora.

Además, desde 1985 rige en el país la libre oferta y demanda para todos los servicios profesionales. Desde entonces todos los sectores actualizaron en forma periódica sus aranceles, menos el médico que todavía utiliza el parámetro de 1989.

Con papeles en orden

Dos laboratorios aseguran tener licencia para operar

Los representantes de los laboratorios La Paz y Señor de los Milagros aseguraron ayer que las instituciones a su cargo tienen papeles al día para funcionar legalmente.

Al enterarse que la institución que dirige estaba incluida en la lista de laboratorios que no cuentan con resolución ministerial ni secretarial para operar, la responsable del Laboratorio La Paz, Verónica Chamón, expresó su preocupación porque se haya mencionado que esa institución trabaja en forma ilegal. "Me parece que hay una confusión en este asunto, porque nosotros hemos presentado la resolución ministerial de funcionamiento que fue obtenida en 1974".

En la ciudad existen además dos sucursales de este laboratorio, las mismas que tienen sus respectivas autorizaciones, de lo contrario no tendrían posibilidad de seguir atendiendo al público, expresó.

Acotó que si las autoridades de Salud quieren verificar los papeles pueden hacerlo, porque "no hay nada ilegal".

Laboratorios La Paz realiza todo tipo de análisis, no sólo presta sus servicios a este distrito, sino también en el interior del país, razón por la que no es posible considerarlo como "ilegal", sostuvo Chamón.

En tanto, el representante del Laboratorio Señor de los Milagros, de apellido Laura (no quiso dar su nombre), visiblemente molesto expresó que ese centro de diagnóstico laboratorial tiene resolución ministerial actualizada. Aseguró que estos papeles fueron presentados a las autoridades de Salud.

En las últimas horas, la doctora Mirtha Camacho, representante de la Sociedad de Bioquímica, presentó los resultados de una encuesta realizada en La Paz. Como resultado de la misma se pudo determinar que 33 laboratorios no presentaron resoluciones ministeriales o secretariales para operar.

Camacho sugirió a los laboratorios que tengan observaciones acudir a la Secretaría de Salud para regularizar su situación.

Con inquebrantable firmeza

María al pie de la Cruz participa en la redención

(ANF-VIS).- "La esperanza de María al pie de la Cruz contiene una luz más fuerte que la oscuridad que reina en muchos corazones; ante el Sacrificio redentor, nace en María la esperanza de la Iglesia y de la humanidad".

La Virgen María al pie de la Cruz culmina su participación de toda su vida en la misión redentora de Cristo, afirmó el Papa Juan Pablo II en la audiencia general de este miércoles.

Recordó que la participación de María en la redención comenzó con el "sí" de la Anunciación y "llegó a su cumbre en Jerusalén, en el momento de la pasión y muerte del Redentor".

El "estar de pie" de María ante a la Cruz "nos recuerda su inquebrantable firmeza y su extraordinaria valentía para afrontar los sufrimientos", subrayó el Sumo Pontífice.

María también "respondió a los insultos arrogantes dirigidos al Mesías crucificado con indulgencia y perdón, asociándose a la súplica al Padre: "Perdónalos porque no saben lo que hacen", recordó el Papa.

SUFRIMIENTO / AMOR

Rememoró que el Concilio Vaticano II en el documento "Lumen Gentium" señalaba la "compasión de María, subrayando en ella su voluntad de participar en el sacrificio redentor y de unir su propio sufrimiento materno a la ofrenda sacerdotal del Hijo".

"El consentimiento dado por Ella a la inmolación de Jesús no constituye una aceptación pasiva, sino un auténtico acto de amor, con el cual ella ofrece a su Hijo como "víctima" de expiación por los pecados de la humanidad entera", recordó el Papa, mencionando el documento "Lumen gentium".

El presidente del Colegio Médico de Bolivia advierte:

Si elevan tarifas médicas "espantarán a los clientes"

Por lo visto sólo los médicos paceños quieren cobrar más por servicios, porque en el resto del país la idea ni se les pasó por la mente. De todos modos, si elevan los precios, éstos tendrán que estar en función a la realidad nacional.

En tanto que algunos directivos de las asociaciones médicas departamentales aseguraron que no se les pasó por la cabeza la idea de plantear una elevación de aranceles, el presidente del Colegio Médico de Bolivia, Vicente Gutiérrez, consideró que una posible "actualización" de tarifas podría ser contraproducente para los profesionales de la salud, porque la medida "espantaría a los clientes".

Refiriéndose específicamente al intento de los médicos paceños de revisar los actuales aranceles para posteriormente elevarlos, Gutiérrez consideró que éstos no tienen que alejarse de la realidad nacional.

"Hay que considerar la situación económica de los pacientes y elevar demasiado los aranceles significaría espantar a los clientes", expresó, aunque aclaró que ésa es su posición personal y no refleja el criterio de la institución colegiada.

Adelantó que a fines de esta semana se llevará a cabo una reunión nacional de los delegados de los colegios médicos del país y es posible que en ese encuentro la representación de La Paz plantee su pedido.

Las tarifas médicas del sector privado son diferenciadas, por ejemplo se paga 100 bolivianos por una consulta en Santa Cruz y 50 en Trinidad, esto en función de la capacidad económica de los pacientes. En la ciudad de Santa Cruz los consultorios populares cobran tarifas bajas y muchas veces los médicos prestan un servicio solidario, puntualizó.

Consideró que probablemente los médicos paceños piensen en elevar el valor de la unidad arancelaria como referencia para los seguros de salud y las entidades que contratan a los médicos, de tal modo que no se reciban sueldos demasiado bajos.

Sin embargo, sostuvo que en una economía de libre mercado "los honorarios deben responder a las necesidades de los médicos". Quizás más que otros profesionales los médicos necesitan una permenente actualización y generalmente no hay posibilidades para que lo hagan.

Comentó que, hasta el momento, sólo el Cólegio Médico de La Paz consideró elevar sus aranceles.

EN EL INTERIOR

Los médicos de Chuquisaca ni siquiera han considerado elevar sus aranceles, tal como ocurre en La Paz, declaró el presidente del Colegio Médico Departamental, Benigno Rojas.

"No hay nada. No hemos hecho ningún reajuste. Cada colegio es independiente para modificar su unidad arancelaria", declaró a PRESENCIA, al ser consultado si los médicos chuquisaqueños seguirían los pasos de sus colegas paceños.

Explicó que desde hace 4 años la unidad arancelaria vale cinco bolivianos y una consulta médica cuesta 50 bolivianos, como monto base. La cifra varía de acuerdo a la patología. Una intervención quirúrgica, por ejemplo, puede costar alrededor de 1.000 bolivianos.

Según el presidente del Colegio Médico de Oruro, Alberto Montecinos, el arancel de honorarios profesionales varía de acuerdo a la especialidad y a la región, habiéndose fijado para Oruro una tasa que tiene como base 8 bolivianos. Por consulta médica se paga entre 40 y 50 bolivianos, con un recargo del 50 por ciento pasada la media noche.

El médico informó que tampoco hay intención de elevar el costo de los servicios médicos privados.

El presidente del Colegio Médico de Potosí dijo que esa institución reclamó un incremento salarial del 1.1 por ciento, pero no la elevación de la unidad arancelaria.

¡Cuidado con quedarse sin pacientes por elevar sus tarifas!

Pago por consulta médica privada

Distrito	Monto en Bolivianos
La Paz	20, 30 y 120
Trinidad	50
Cobija	60
Tarija	60
Santa Cruz	100
Camiri	50
Montero	60
Potosí	60
Sucre	50
Oruro	40 y 50

Fractivio Boyerman

René Pereira

Lilian Terán

Héctor Gutiérrez

Esteban Prieto

Los paceños opinan

Aranceles caros condenan a muerte a los pobres

Pedir un 100 por ciento de aumento es irracional; el liberalismo extremo es el culpable, comentaron.

Según un breve sondeo de opinión realizado en las calles paceñas, se pudo constatar que el anuncio del Colegio Médico de La Paz, de elevar las tarifas por consultas médicas privadas, levantó mucho polvo.

"Cualquier elevación de los aranceles médicos sería un crimen para los niños, jóvenes y adultos de nuestra sociedad", manisfestó Fractivio Boyerman, minero jubilado, tras enterarse que los médicos paceños anunciaron que elevarán sus aranceles hasta en un 100 por ciento.

"Con eso se condenaría a mucha gente a la muerte, porque muchas personas no tienen ni los medios económicos para alimentarse bien", sostuvo.

IRRACIONAL

Lilian Terán, estudiante, afirmó que esta medida es "irracional" y que iría en contra de los que no tienen seguro social.

Por su parte el doctor Héctor Gutiérrez mostró también su inconformidad ante el alza de aranceles. "Como médico no estoy de acuerdo porque esto elevaría más los índices de mortalidad que tiene el país. Sería un gran error", manifestó.

LOS POBRES SUFRIRAN

"La gente pobre sería la más perjudicada y prácticamente se le condenaría a la muerte", afirmó Esteban Prieto, protesista dental, tras explicar que es ahora cuando el gobierno tiene que mostrar su fuerza y no permitir esta elevación.

"Yo tampoco estoy de acuerdo. Pero el sistema liberal en que vivimos permite este tipo de alzas de acuerdo a la oferta y la demanda. Por eso, creo que, en el fondo, lo que está fallando es el excesivo liberalismo que existe en el país", comentó René Pereira.

Para que lo recuerde "Papi" Camacho

COD de Santa Cruz: trabajo es un derecho, no una simple mercancía

Empresarios quieren consolidar las prácticas ilegales que realizan en los hechos incumpliendo todas las normas establecidas, dijo el asesor legal de la organización laboral.

Por José Luis Almanza.

Santa Cruz, (ANF).- El trabajo es un derecho fundamental del ser humano antes que una simple mercancía que se vende con las leyes del mercado de la oferta y la demanda, sostuvo aquí el asesor jurídico de la Central Obrera Departamental, Hugo Salvatierra.

El abogado hizo esa declaración a propósito de la propuesta de modificaciones a la Ley General del Trabajo que hiciera pública hace algunas semanas el presidente de la Confederación de Empresarios Privados de Bolivia, José Luis Camacho, quien dijo que incluso los propios trabajadores deberían comprender que esa Ley está frenando el desarrollo de las fuerzas productivas.

"Papi" Camacho afirma que existen desventajas con relación a los países vecinos, donde las horas extras y dominicales son inferiores a las que pagan los empresarios nacionales y las condiciones legales para el despido de los trabajadores y el régimen de contratación hacen que los empresarios tengan que mantener grandes capitales dormidos, sólo para ahorrar dinero con miras a pagar los beneficios sociales.

A manera de "gancho" hacia los trabajadores, propuso que con esos dineros que están guardados, muchas veces para cancelar los beneficios sociales de los trabajadores, se podrían pagar mejores salarios y elevar el nivel de capacitación de la mano de obra nacional.

Salvatierra considera que los empresarios quieren consolidar las prácticas ilegales que realizan en los hechos, incumpliendo todas las normas establecidas con despidos intempestivos, pagando salarios bajos y suscribiendo contratos de trabajo a plazo fijo, sin reconocer ninguno de los beneficios sociales reconocidos por Ley, como el derecho a la atención médica o el permiso por maternidad o el pago por las horas nocturnas del personal del sexo femenino.

LIBERALISMO

El abogado dijo que los neoliberales piensan que el trabajo es una simple mercancía en la que a una mayor oferta de mano de obra, corresponde menores remuneraciones.

Además -dijo- los beneficios sociales son una pesada carga de la que se quieren liberar para ingresar de lleno a un régimen en el que se imponga la ley del más fuerte, sin ninguna regulación estatal.

Candelabro

Por Fernando Cajías de la Vega

El transfugio ético, político e ideológico

El Diccionario de la Real Academia de la Lengua Española define claramente: "Tránsfuga es la persona que pasa de un partido a otro". En la historia de nuestro país, el transfugio se remonta a los tiempos de la conquista, probablemente incluso antes. Uno de los ejemplos es el propio Alonso de Mendoza, fundador de La Paz, que de fanático pizarrista se pasó a las filas del Rey.

Casimiro Olañeta, en los primeros años republicanos inició una larga galería de personajes que, so pretexto de la salvación de la patria, cambiaron una y decena de veces de camiseta.

Por eso, una de las medidas más plausibles de la flamante Ley de Partidos es el castigo al transfugio. Precisamente por esa importancia, es necesario un reglamento claro y una definición muy precisa.

El transfugio más evidente es cuando el pase de un partido a otro se lo realiza con el fin exclusivo de acceder inmediatamente al poder o de mantenerse en él. No hay una razón ideológica, ética o programática que justifique que un diputado elegido por un partido, cambie de sigla apenas se instala el Congreso. Tampoco es justificable, aunque comprensible socialmente, el cambio inmediato de carné partidario que se produce en los bolsillos de muchos funcionario públicos. El pragmatismo de uno y otro debe ser definitivamente sancionado.

Sin embargo, hay muchos otros casos, en los que existen profundas razones políticas y éticas por las que se produce el distanciamiento de un militante con respecto a su partido. Esta ruptura no puede ser calificada como transfugio.

Por ejemplo, si un partido predica que uno de sus principales objetivos es lograr la Revolución del comportamiento, pero luego, en ejercicio de gobierno, es patéticamente condescendiente con la inmoralidad de algunos de sus dirigentes y que por ello militantes, en protesta por esa situación, lo abandonan, los mismos no pueden ser calificados de tránsfugas.

Lo mismo puede decirse si un partido postula la defensa de la libertad, la vida y los derechos humanos y luego obra en contrario. Son suficientes razones éticas para dejar una militancia.

Otras veces las razones son fundamentalmente políticas. Las medidas contra el transfugio deben estar acompañadas con normas que garanticen la democracia partidaria. Si en otros países, como en Alemania, es casi imposible que se presente transfugio parlamentario, se debe, en gran medida, a que el parlamentario ha pasado, antes de ser elegido por el pueblo, por una rigurosa elección partidaria.

En Bolivia, poco tienen que ver las tan mentadas bases con la elección de los candidatos. El caudillo, la familia, el entorno, la cúpula histórica son los que eligen. Las tendencias renovadoras o contestatarias quedan al margen. Las protestas que se dan directa o indirectamente, en todos los partidos, más que con ambiciones individuales, tiene que ver con la forma de elegir. Por tanto, tampoco es reprochable que los que son autoritariamente marginados, se alejen de un equipo que no los deja participar con la plenitud de sus derechos.

Las diferencias ideológicas y programáticas producen divisiones y también alejamientos. No se trata de mantener ciegamente postulados sin adecuarlos a los cambios históricos. Es anacrónico, por ejemplo, insistir en la lucha armada cuando existen las garantías democráticas para la lucha por el poder.

Sería absurdo calificar de tránsfugas a los guerrilleros salvadoreños o guatemaltecos que participan actualmente en las pugnas electorales.

En nuestro país han existido hitos sociales que han influido en reflexiones profundas y cambios a veces radicales. Militantes del nacionalismo revolucionario y del propio falangismo, a la luz de los acontecimientos de la década del 60, adoptaron posiciones de izquierda radical. Baste citar los ilustres ejemplos de Zavaleta Mercado y Quiroga Santa Cruz.

Es también importante anotar que si bien los cambios y las adaptaciones tienen que darse, no se pueden dejar los principios básicos. Las adecuaciones demasiado pragmáticas que se han observado en los últimos tiempos, dejando de lado los más elementales principios, sí pueden ser calificadas de transfugio ideológico.

La pregunta es: ¿Qué le queda al militante que por esas profundas razones éticas, políticas e ideológicas ya no se siente identificado con su partido o con la cúpula partidaria que la dirige? Unos afirman que hay que quedarse, luchar desde dentro porque rama que se desprende del tronco se margina. El peligro de esa opción es la condescendencia conformista.

Otros deciden marginarse de la política, se gana tranquilidad y buena conciencia, pero con el peligro de dejar el campo libre precisamente a la mala política.

Otros optan y han optado por buscar sus ideales desde otras trincheras, encuentran nuevas alianzas o fundan nuevas opciones. En las listas para diputados hay contestatarios al actual sistema que han optado por el camino de quedarse en sus viejos partidos y otros que han encontrado justificados espacios en siglas diferentes. Ni los unos ni los otros pueden ser calificados de tránsfugas, depende de su conducta futura. Lo importante es que contribuyan al cambio del sistema político, eliminando el transfugio y la falta de consecuencia de los dirigentes, así como construyendo la democracia interna en cada organización política.

Nuevos caminos para la paz en Colombia

Por Yadira Ferrer

El nuevo ministro de Defensa de Colombia, Gilberto Echeverri, planea desarrollar una estrategia de paz "permanente", independiente de los gobiernos de turno y manejada desde una instancia multipartita creada por ley.

La instancia propuesta por Echeverri tendría participación de representantes del gobierno, la sociedad civil, la Iglesia Católica, la guerrilla, los paramilitares y el ejército.

La idea logró ya el apoyo del empresariado, la Iglesia y sectores de izquierda, así como de sectores de la guerrilla.

En consonancia con esa estrategia se podría celebrar antes de fin de año un plebiscito en el que la población se pronunciaría a favor o en contra de una negociación permanente con la guerrilla.

La iniciativa del plebiscito surgió del encuentro nacional de la Red de Iniciativas por la Paz (Redepaz) celebrado en 1996, y su realización contaría con apoyo del Fondo de las Naciones Unidas para la Infancia (Unicef).

Ana Teresa Bernal, directora de Redepaz, que integran 20 organizaciones no gubernamentales, afirmó que la convocatoria a la consulta popular, que será presentada oficialmente el día 16, recoge la experiencia de la jornada "El mandato de los niños por la paz" realizado en octubre de 1996.

En esa oportunidad 2,7 millones de niños de 330 municipios que representan 30 por ciento del total del territorio nacional pidieron la paz y el respeto a sus derechos.

Según Bernal, el plebiscito se realizaría en octubre, junto a las elecciones para alcaldes y gobernadores, y precedería a una marcha nacional en favor de la paz.

Según el ex canciller Augusto Ramírez, "ya todo el mundo reconoce que el país está en guerra y todos están involucrados voluntaria o involuntariamente en ese proceso. La sociedad civil, que es la víctima principal de esta guerra, debe hacer parte fundamental del proceso".

Ramírez participó en la comisión de la Organización de las Naciones Unidas (ONU) que lideró el proceso de paz en El Salvador.

En 1996 una "estrategia nacional contra la violencia" desarrollada por el presidente Ernesto Samper se diluyó porque, pese a que fue acogida por la Iglesia, los partidos y el empresariado, no tuvo en cuenta a la guerrilla.

La Coordinadora Nacional Guerrillera (CNG) afirmó entonces que no tenía intención de negociar con el gobierno de Samper, que consideraba "ilegítimo por haber sido elegido con dinero del narcotráfico".

La CNG cuenta con entre 10.000 y 14.000 combatientes militantes de las Fuerzas Armadas Revolucionarias de Colombia (FARC), el Ejército de Liberación Nacional y el Ejército Popular de Liberación.

Raúl Eys, portavoz internacional de las FARC, dio desde México su respaldo a la iniciativa de Echeverri, aunque indicó que su organización no dialogará con los grupos paramilitares, ya que esta función deberá asumirla directamente el gobierno.

Según Alejo Vargas, investigador de la Universidad Nacional, la posición del nuevo ministro de Defensa responde "a la evidencia pragmática de que en un par de meses no se puede terminar un conflicto de 40 años que ha generado múltiples odios" entre los colombianos.

(Santafé de Bogotá/Inter Press Service).

Educación fiscal al servicio del pueblo

Por Norah Fernández de Amatller*

Son cientos de niños y jóvenes que llegan do casi a 2.000, vestidos de azul y plomo en la Unidad Educativa "Marien Garten" (jardín de María) con sus gritos y bullicios diariamente rompen el silencio de la populosa zona de Munaypata de la ciudad de La Paz. Sus empinadas y empedradas calles son los mudos testigos de esta obra de la Iglesia que, como semilla fértil, fue creciendo con la participación de padres de familia, maestros y toda la comunidad comprometida.

Fue justamente un 5 de abril de 1955 que inició su acción educadora como una escuelita de educación privada, pero que después bajo los principios de la Iglesia Católica en su opción por los pobres, respondiendo a los signos del tiempo, a la realidad y necesidades de la comunidad, se transformó en un proyecto de educación fiscal.

Hoy, es un ejemplo de comunidad educativa con un prestigio y una trayectoria bien reconocida, que en la línea de una educación integral y de formación de valores cristianos combina espacios educativos con acciones de una pastoral dinámica y orgánicamente planificada encaminados a crear una Iglesia comunitaria y educadora de la fe.

Son muchos los años que viene acompañando a los pobres en su caminar; por un lado, a través de la educación fiscal con educadores comprometidos con su tarea docente tanto en el ciclo Básico como en Intermedio y Medio donde los estudiantes reciben una educación con una orientación técnico-humanística.

Cuenta en la actualidad con una moderna infraestructura, amplias aulas, laboratorios, talleres, biblioteca, salón de teatro, etc., producto del permanente apoyo sobre todo de las Hermanas Ursulinas, de los padres diocesanos de Bérgamo, Italia, y del esfuerzo de padres de familia, maestros y la propia comunidad. Por otro, por medio de la pastoral realizada por la parroquia "Apóstol Santiago", ubicada en los predios de la unidad educativa; en la misma se planifican y ejecutan tareas de catequesis, de formación, de celebración de sacramentos, de promoción humana, etc., realizándose programas, talleres, encuentros con la participación de estudiantes, mujeres y otros componentes de la comunidad de Munaypata y a[illegible] ños.

La misión princip[illegible] este proyecto de Iglesia [illegible] profunda esencia po[illegible] es decir, su propósito es [illegible] dar a crecer a la comu[illegible] como personas, dond[illegible] ños, jóvenes, adultos [illegible] bres y mujeres en el [illegible] de su identidad cul[illegible] aprenden a ser sujetos [illegible] tagónicos en la constru[illegible] de su propia historia.

En este 5 de abril [illegible] mos nuestro más prof[illegible] homenaje a la Comu[illegible] Educativa "Marien Ga[illegible] sinónimo de la zona de [illegible] naypata; renovamos [illegible] tras esperanzas para [illegible] como proyecto educati[illegible] berador al servicio de [illegible] marginados contribuya [illegible] vez más a elevar la calid[illegible] la educación fiscal, po[illegible] los pobres también [illegible] derecho a ella. Una ed[illegible] ción de calidad es el para[illegible] ma de la afirmación d[illegible] vida, de la libertad y d[illegible] dignidad humana de los [illegible] bres. Es la utopía de los m[illegible] ginados hecha realidad; e[illegible] aprendizaje ético de la e[illegible] dad, la solidaridad y el a[illegible]

**Educadora, directora General [illegible] la Unidad Educativa "Mar[illegible] Garten", La Paz.*

La fuerza del líder

Por Oscar Vega López*

En el libro "El líder sin Estado Mayor" - la Oficina del Gobernante", del Dr. Matus, distingue la competencia de la posición de liderazgo y fuerza del liderazgo. En el primer caso, las facultades emanan de las reglas de juego institucional donde el líder dispone de una cuota de poder basada en el control de una cierta variedad de recursos que son propios del cargo; y, en el segundo caso, si la fuerza del líder es débil, no puede realmente ejercer a plenitud tales prerrogativas.

Lo que quiere decir que las competencias son un poder formal o potencial, que sólo las características del líder pueden convertirse en fuerza real; ellas pueden ser las mismas para presidentes muy distintos, porque son las diferencias de fuerza las que cierran o abren las posibilidades de mayor o menor presencia y eficacia; en su extremo, las diferencias de fuerza definirán el éxito o el fracaso de un presidente. En otras palabras, un ex presidente puede mantener buena parte de su fuerza y, a la inversa, un presidente en ejercicio puede tener muchas competencias que le resultan inoperantes a causa de la debilidad de su fuerza.

Las competencias del cargo se refieren sólo a aquella parte del control de recursos que se gana o pierde con la posición formal de gobierno: la personalidad, la motivación, el control de recursos y el soporte técnico-cognitivo. El autor reconoce que en este su ensayo no profundiza en el análisis de la fuerza de los actores sociales y remite al estudioso del tema a sus otras obras; sin embargo, presenta comentarios generales sobre cada uno de los componentes anotados.

En el primer caso, menciona que ante una **personalidad** fuerte o débil, el perfil personal del líder es un elemento constitutivo de la fuerza. Recomienda distinguir entre los componentes invariables de la personalidad y aquellos que son acumulables o variables a través del tiempo, donde la distinción es compleja con fronteras difusas.

En el segundo caso, reconoce que la **motivación** es sinónimo de la energía que empuja los deseos, es energía síquica y física, es el combustible que alimenta las capacidades, y se expresa en firmeza, voluntad, persistencia y velocidad para actuar; no se concibe un dirigente con mala salud o falta de voluntad. La concentración a tiempo completo a la actividad política es uno de los indicadores de la energía del líder.

En el tercer caso, el **control de recursos** se refiere a los medios de comunicación, a sistemas de información, al Poder Legislativo, a la maquinaria estatal, a los partidos políticos, a la adhesión popular, a la cuota electoral de acceso al poder y al control de una variada gama de recursos, entre ellos, los de seguridad, económicos y políticos. La historia reciente de varios países, con sus programas de ajuste, muestra que hay una gran mejoría de la calidad y audacia de la asesoría económica, pero ningún progreso en el procesamiento tecnopolítico; por otra parte, la planificación latinoamericana es tan poco práctica que puede ser fácilmente ignorada porque se ha identificado no sólo con concepciones deterministas ya superadas, sino con un tipo de plan tecnocrático que excluye consideraciones políticas.

En el cuarto caso, la **experiencia** de gobierno tiene como base el capital experiencia ponderado por el capital intelectual, incluido el capital ideológico, con que dicha experiencia se acumula. Así, un líder comienza a acumular experiencia cuando logra tener una base teórica de interpretación de la realidad que le permite situar sus vivencias prácticas en dicha teoría y **aprende** en función de esas vivencias; en ese momento no sólo vi[illegible] día, sino comprende [illegible] de de cada movimien[illegible] realidad: puede recon[illegible] experiencia de un mod[illegible] mático que supe[illegible] anecdótico, y aprende d[illegible] Este sería uno de los pr[illegible] **mas** más [illegible] Latinoamérica [illegible] será difícil y co[illegible] los dirigentes que [illegible] poder no tienen la [illegible] necesaria para co[illegible] mal que los afecta [illegible] desde la izquierda [illegible] derecha.

En el quinto caso, los [illegible] bres de los recursos co[illegible] dos por los diversos [illegible] pueden ser iguales o tr[illegible] equivalencia en otros [illegible] res, pero ello esconde [illegible] **enorme** diferencia en el [illegible] de dichos recursos pa[illegible] propósito concreto: u[illegible] no tiene el mismo valor [illegible] arco con sus flechas p[illegible] cen a niveles **técnico-[illegible] ficos** muy diferentes. [illegible] manejado con la pericia [illegible] aborigen, puede ser super[illegible] un fusil manejado por un [illegible] vato; en tal sentido, la su[illegible] rioridad técnico-científica [illegible] fusil está, en ese caso, m[illegible] plicada por cero, mientra[illegible] arco, de inferior valor téc[illegible] científico, está multipli[illegible] por un coeficiente positiv[illegible] puede llegar a la unidad.

Estas variables compo[illegible] tes del poder del líder ga[illegible] entre sí algunas relacion[illegible] teresantes, así las com[illegible] cias adquieren valor seg[illegible] el vector de peso del li[illegible] vector patrimonio de p[illegible] valoriza o desvaloriza a l[illegible] go del período de gobier[illegible] gún sean las variacion[illegible] vector momento; y, las [illegible] siones son la base [illegible] gestación del con[illegible] recursos.

**Economista, [illegible] de universi[illegible] La Paz.*

PRESENCIA

Premios obtenidos:
Nacional de Fotografía-1991 y 1994
Nacional de Prensa-1993
Interamericano de Prensa-1993
Nacional de Periodismo- 1992 y 1994
María Moors Cabot- 1990
América Latina - ALADI- 1984 y 1989
SIP - P. J. Chamorro- 1987
EFE de Periodismo- 1981

Director: Juan Cristóbal Soruco Quiroga
Editor General: Jaime Humérez Seleme
Jefe de Redacción: Juan Carlos Marañón Albarracín

La Paz, Bolivia, jueves 3 de abril de 1997

La dura realidad de la pobreza

Un tema de obligatorio tratamiento en esta época del año es el de la "calificación" que otorga Estados Unidos (EE.UU.) a muchos países sobre el papel que han desempeñado en el combate a la producción, tráfico y consumo de drogas ilegales en la gestión precedente.

Las consecuencias de esta evaluación son dos: si ese país cree que la nación en cuestión ha pasado la prueba, sigue recibiendo su ayuda bilateral y, lo que más importante, su apoyo para que los organismos multilaterales, en los que tiene definitiva influencia, sigan trabajando con ella. Caso contrario, toda ayuda económica se perturba.

Resulta obvio que los directamente afectados son los países pobres. A las naciones industrializadas no se las toca, y para comprobar esa realidad, citamos algunos datos contenidos en el "Informe de la Junta Internacional de Fiscalización de Estupefacientes Correspondiente a 1996":

-"Los EE.UU. constituyen el mayor mercado ilícito de drogas en todo el mundo. Los esfuerzos para reducir la oferta y la demanda ilícitas de drogas y la amplia estrategia de lucha contra el problema dieron resultados positivos en el decenio de 1980 y a principios del de 1990; no obstante, recientemente ha aumentado la incidencia del uso indebido de cocaína, cannabis y alucinógenos entre los jóvenes estadounidenses".

-"La cannabis se cultiva ampliamente en los tres países de América del Norte (...) La Junta toma nota con satisfacción de los informes de los EE.UU. sobre la erradicación de 373 millones de plantas de cannabis en el Canadá y en los EE.UU.. Al mismo tiempo, la Junta expresa su inquietud por el aumento de los cultivos de cannabis en el Canadá y los EE.UU."

-"En dos Estados de los EE.UU. se celebraron en noviembre de 1996 dos consultas populares en las que el electorado aprobó disposiciones que, de ponerse en práctica, permitirían la amplia utilización de cannabis para presuntos fines médicos. La Junta aprecia la actitud firme de las autoridades federales de los EE.UU. contra estos intentos indirectos pero evidentes de legalizar la cannabis".

-"Existe una tendencia clara y permanente al tráfico ilícito y al uso indebido de drogas sintéticas fabricadas en laboratorios clandestinos de Europa. Los mercados ilícitos de drogas en Europa y fuera del continente reciben de laboratorios ilícitos ubicados en Europa suministros de anfetamina, estimulantes derivados de la anfetamina y, sobre todo, alucinógenos derivados de la anfetamina (...) Además de la fabricación ilícita, el cultivo ilícito se ha convertido en un importante elemento del panorama europeo de las drogas".

-"En muchos países europeos se fabrican precursores y otros productos químicos utilizados en la fabricación de estupefacientes o sustancias sicotrópicas".

-"Cada vez son más los países de Europa en que se cultivan lícitamente plantas de cannabis con fines industriales".

-"En Europa, la fabricación ilícita y el uso indebido de anfetamina y derivados de la anfetamina continúan aumentando (...) En 1995 se produjo en Europa un drástico incremento de la fabricación ilícita y del uso indebido de MDMA ('éxtasis'). La mayor parte del MDMA se fabrica en los Países Bajos, pero también se ha notificado la existencia de laboratorios clandestinos en otros países, principalmente en Europa central y oriental. La Junta toma nota con preocupación de las escasas notificaciones de incautaciones de precursores del MDMA en Europa".

Sin embargo, ¿quiénes y cómo califican la lucha contra la droga? Es una muestra de la dura realidad de ser pobres, pues en el mismo Informe hay abundantes referencias a los esfuerzos de los países pobres en este campo, señalándose también los problemas que enfrentan.

Brasil lesiona credibilidad externa del Mercosur

Por Marcela Valente

Al margen del resultado de las gestiones para resolver el conflicto des atado por la decisión unilateral de Brasil de restringir nportaciones, economistas y empresarios argentinos ya advierten ue el Mercosur sufrió un duro evés en su credibilidad externa.

"Aun cuando la sangre no llegue al río, lo más preocupante de este tipo de comportamiento de Brasil es la falta de seriedad, la inseguridad jurídica que percien los inversionistas externos especto del Mercosur", sostuvo lberto Alvarez, vicepresidente de a Unión Industrial Argentina.

Sin consultar antes a sus socios en el Mercosur (Argentina, Uruguay y Paraguay), Brasil nunció la semana pasada una edida que restringe las importaciones de todos los países, incluidos los del bloque, al obligar a s importadores a que paguen as compras al contado.

Autoridades y empresarios de s tres países socios de Brasil, e cluso de Chile, quien firmó un cuerdo de asociación con el Mercosur, protestaron enérgicamente contra la medida y reclamaron ue se exceptúe a los países que tegran el bloque.

En principio, Brasil se negó a acer diferencias, pero este martes admitió que podría modificar medida en beneficio del bloque. sta alternativa de dejar al margen de la resolución a sectores aves del comercio, decidió al inistro argentino de Economía, oque Fernández, a trasladarse a rasil.

Pero independientemente del sultado de las negociaciones, los observadores señalan que el daño ya está hecho.

"Estamos acostumbrados a este tipo de comportamiento de Brasil, sabemos que finalmente va a retroceder aunque no a la posición inicial, pero lo que no es posible es que cada mes tengamos que enfrentar un conflicto en el bloque por decisiones unilaterales que toma ese país", protestó Alvarez.

El dirigente empresarial recordó que este mismo año hubo problemas por una resolución de Brasil -luego derogada- que imponía controles sanitarios a las importaciones de alimentos desde los países del Mercosur. Argentina vende a Brasil unos 1.600 millones de dólares al año en este rubro.

También surgieron desentendimientos que aún persisten por los incentivos que ofrecen los estados brasileños a la radicación de inversiones externas en el sector automotriz, medidas que tampoco resultan bien toleradas en Argentina.

Esta nueva ofensiva de Brasil, dispuesta para neutralizar los efectos deletéreos de su fuerte déficit comercial y fiscal sobre la economía interna, altera las reglas de juego dentro del bloque.

"Muchos inversionistas llegaron a este país atraídos por el Mercosur, con miras a proyectar su comercio hacia Brasil", remarcó Alvarez.

La economista Beatriz Nofal señaló que esta última medida de Brasil afecta la credibilidad del Mercosur y añadió que "las medidas que afecten al comercio intrazonal no pueden ser adoptadas en forma inconsulta".

Otro economista, Eduardo Constantini, advirtió que las inversiones directas en Argentina se realizan considerando al país como parte del Mercosur. En 1996, Argentina recibió inversiones externas directas por 5.464 millones de dólares frente a los 7.473 millones que obtuvo Brasil.

Los economistas y empresarios también advirtieron que este tipo de conflictos, aun cuando se solucionen por consenso, erosionan la homogeneidad del bloque frente a iniciativas de terceros como es el proyecto del Area de Libre Comercio de América impulsado por Estados Unidos.

"No podemos llegar débiles a la reunión de mayo", sostuvo el presidente de la Cámara de Exportadores de Argentina, Enrique Mantilla, refiriéndose al encuentro de ministros americanos que se realizará ese mes en Belo Horizonte, Brasil.

"Lo más grave de este conflicto es que es que da la sensación a las inversiones externas de que las reglas del Mercosur se modifican constantemente en forma unilateral", destacó el economista Miguel Angel Broda.

Broda, en coincidencia con funcionarios de la cancillería que prefirieron el anonimato, señaló que la medida de Brasil, aun cuando se aplique a todos los rubros, sólo afectará exportaciones por 100 millones de dólares, sobre un total de ventas argentinas a Brasil por 6.000 millones.

(Buenos Aires/Inter Press Service)

¿Es o no es verdad?

Por José Gramunt de Moragas, S.J.

Desmarques

Cada cambio de Gobierno comporta un paso atrás en proyectos que se empezaron y luego se interrumpen en el momento de posesionarse las nuevas autoridades. Esto ocurre, tanto en la cúspide del Gobierno nacional como en toda la pirámide del poder, hasta en los más pequeños municipios.

Los diversos partidos anuncian cambios más o menos radicales. Diríase que con sólo pronunciar la palabra *'cambio'* ya tenemos a mano la solución de los problemas colectivos.

Uno debería preguntarse: ¿cambio para qué? Si es para mejor, habrá que subirse al carro. Pero si se trata sólo de un simulacro, si lo que se busca es tan sólo aparecer distinto del anterior, aunque las diferencias de fondo sean más ficticias que reales, entonces, presumir de innovador y cambiar por cambiar, me parece una imperdonable frivolidad.

Y un retroceso en todo aquello que se había iniciado con fundadas perspectivas de buenos resultados. Tales mutaciones le han costado mucho al país y han sido una de las causas del retraso que todos lamentamos.

Y si el cambio es tan sólo para repartir empleos a correligionarios, parientes y amiguetes, no importando sus aptitudes para desempeñarlos, entonces, a cada cambio de autoridades, volvemos a fojas cero.

Las dos formas de cambio que acabo de mencionar -la discontinuidad de las políticas y la sustitución de unos funcionarios por otros- sólo se justifican cuando se salva una continuidad en aquellas políticas que demuestran razonables esperanzas de redundar en bien de la comunidad.

¿Cómo lograr esa continuidad de las grandes políticas sin caer en el inmovilismo? Yo diría que lo primero debería ser el desarrollo de un sistema político más participativo. De tal manera que los partidos -gobernantes y opositores- aprendieran a consensuar o pactar las decisiones de gran envergadura; aquellas que requieran de un largo tiempo para madurar y dar sus frutos en beneficio del colectivo nacional o municipal.

De esta manera, los cambios de gobierno no producirían los efectos retardatarios que hasta ahora han venido provocando. El país avanzaría con menos traumas, con mayor aceleración y consolidando los hitos alcanzados.

Veamos ahora lo referido a la continuidad y a la renovación del personal de la administración pública. Cualquier país que se respete debe contar con unos cuerpos administrativos profesionales e inamovibles (salvo por causas justificadas y preestablecidas). Sólo así es posible dar seguimiento eficaz a las grandes políticas que -como he dicho anteriormente- han sido consensuadas por los partidos que se van alternando democráticamente en el poder. *'Democráticamente'*, es decir, por la vía de las urnas.

Hecha esta elucubración teórica, apliquémosla al actual proceso electoral. Se ha puesto de moda el uso del *'desmarque'*: los candidatos de la todavía vigente coalición gubernamental se desmarcan del gonismo; los de ADN y del MIR, ya lo venían proclamando. La izquierda atomizada o el populismo descabezado están tan desmarcados que juegan en otra cancha sin demasiadas posibilidades de golear.

Concluyo: la renovación es productiva sólo cuando empalma con la continuidad de las políticas de gran alcance y se apoya en la permanencia de los mejores funcionarios.

La Biblia en sus manos

Jesús se presenta a sus apóstoles

Ellos, por su parte, contaron lo sucedido en el camino y cómo lo habían reconocido al partir el pan.

Mientras estaban hablando de todo esto, Jesús se presentó en medio de ellos. Les dijo: "Paz a ustedes". Estaban atónitos, pensando que veían a algún espíritu.

Pero él les dijo: "¿Por qué se asustan tanto, y por qué les vienen estas dudas? Miren mis manos y mis pies, soy yo. Tóquenme y fíjense bien que un espíritu no tiene carne ni huesos, como ustedes ven que yo tengo". Y al mismo tiempo les mostró sus manos y sus pies. Y como, en medio de tanta alegría, no podían creer y seguían maravillados, les dijo: "¿Tienen aquí algo que comer?" Ellos le ofrecieron un pedazo de pescado asado y él lo tomó y comió ante ellos.

Jesús les dijo: "Todo esto se lo había dicho cuando estaba todavía con ustedes. Tenía que cumplirse lo que está escrito en la Ley de Moisés, en los Profetas y en los Salmos respecto a mí".

Entonces les abrió la mente para que lograran entender las Escrituras y les dijo: "Esto estaba escrito: los sufrimientos de Cristo, su resurrección de entre los muertos al tercer día y la predicación que ha de hacerse en su Nombre a todas las naciones, comenzando por Jerusalén, invitándoles a que se conviertan y sean perdonadas de sus pecados. Y ustedes son testigos de todo esto". (Lucas 24, 35-48).

Pirotecnia

Por Sonia Montaño Virreira

Homónimos

Una no escoge su nombre pero se encariña con él. En algunos casos él puede ser determinante, como en el caso de mi amigo Teobaldo, cuya familia fundó una especie de dinastía de teobaldos, quienes por varias generaciones se comprometieron a nombrar teobaldito a los herederos masculinos. La desgracia convertida en virtud los convirtió en dignos portadores de un nombre que con el tiempo y para quienes los conocimos quedó asociado con el optimismo, la decencia y el orgullo de estos teobaldos que voluntariamente decidieron conformar una larga serie de homónimos a las que voluntariamente les suprimieron el apellido materno, pues estaban seguros de que cada uno de ellos portaría el nombre con más dignidad que los otros.

No ocurre lo mismo con otros homónimos que no sólo no comparten la misma sangre, sino que difieren drásticamente en sus comportamientos. Así leemos con frecuencia aclaraciones que toman distancia de homónimos deudores morosos, tramposos de todo tipo y hasta novias de bígamos que hacen bien en aclarar con velocidad que la suscrita nada tiene que ver con los susodichos pecadores.

Otros homónimos sirven para sobrevivir. Tal fue el caso de mi apreciable amigo Picasso, cuyo verdadero nombre coincidía con el de nuestro mejor cineasta y gracias al actual viajó por Angola, Portugal y otras tierras lejanas dando charlas sobre el cine latinoamericano y hasta posando al lado de héroes y políticos, quienes ingenuamente se regocijaban de salir en la foto con nuestro admirado cineasta. Picasso, como le gustaba que lo llamaran quiso ser un artista y sustituyó su nombre de pila por el del famoso pintor seguro de que este homónimo no provocaría nunca una confusión. Allí se trataba de una simple muestra de admiración y emulación, del deseo de ser como el héroe que se admira, de tener por lo menos algo de quien se respeta. Cuando Picasso decidió volver a su verdadero nombre porque él coincidía con el de un famoso boliviano, agobiado por su enfermedad, perseguido y exiliado por el dictador de turno pensó que aprovecharse del homónimo sería un pecado menor sin darse cuenta del zafarrancho que estaba organizando. Desde su tumba no será nunca más confundido ya que sólo vive en el recuerdo de quienes lo quisimos, a Jorge Sanjinés "el Picasso", sabiendo que no era un cineasta aunque sí un pintor truncado.

Otros homónimos son menos interesantes pero dan lugar a un divertido entretenimiento. Gracias a una de esas jugadas pude ser, como me dijo mi amigo Carlos Mesa, candidata sin serlo. Los que me quieren y me conocen me llamaron al tiro para pedirme que aclarara y punto. Los que me quieren y no me conocen aprovecharon para hablar mal de una compatriota y luego semiarrepentidos me llamaron para disculparse por apresurados. Los que ni me quieren ni me conocen tuvieron una prueba más de mi inconsecuencia,

oportunismo y charlatanería. Tengo que aprovechar para agradecer a quienes -gracias a que mi amiga y homónima Sonia Montaño Ferrufino decidió postularse a vicepresidente por un partido que no es de mi gusto- me llamaron confundidos pero solidarios para reiterarme su amistad y su aprecio. Por mi parte me divierten las ironías del destino, que no es otra cosa el hecho de que una homónima mía vaya con un candidato abiertamente machista que en recientes declaraciones ha confesado ser discriminado por las mujeres que prefieren la política del rummy y no la del mercado donde él considera que es nuestro lugar. Menos mal que Jerjes hay uno sólo y que yo tengo la certeza de que no se trata de un homónimo.

PRESENCIA
atutino fundado por áscar Cajías K. el de marzo de 1952

Secretario de Dirección: Jesús Urzagasti A.
Jefe de Informaciones: Amparo Canedo Guzmán
Jefe Corresponsales del País Drina Ergueta
Jefe de Producción: Miguel Valdez C.

Jefes de Area:
Política: Andrés Gómez V.
Economía: Ana Fabbri C.
Social: Miguel Lora
Internacional: Teddy Molina.
Cultural: Rubén Vargas
Deportes: Oscar Dorado Vega
Reportajes: Víctor H. Sandóval R.

Editora PRESENCIA S.R.L.
Gerente General: Lic. María Luisa Urday
Impresores: Editorial LUX
La Paz - Bolivia

Avenida Mariscal Santa Cruz, Nº 2150
Casilla de Correo 3276 -
Cajón Postal 10152
Central Telefónica: 372344
Télex 2659 BV - Telefax 391040
e.mail: prsencia@wara.bolnet.bo

No hay forma de compensar a alguien por la pérdida de un ser querido. Esos son algunos de los familiares de los caídos en Amayapampa.

La "masacre de Amayapampa" no quedó en el olvido

Toda la Comisión de DD.HH. de la OEA llegará a Bolivia

El primer equipo, de carácter técnico, llegará al país este sábado y permanecerá una semana en suelo boliviano. El segundo, de investigación, arribará entre el 28 de abril y el 2 de mayo. Es posible que los investigadores convoquen al general Willy Arriaza.

En dos grupos, uno de carácter técnico y otro de investigación, el pleno de la Comisión Interamericana de Derechos Humanos de la OEA llegará a Bolivia con el objetivo de esclarecer los hechos que desencadenaron en la "masacre de Amayapampa y Capasirca", se informó ayer en la Cancillería.

El primer equipo técnico, conformado por tres abogados, arribará el sábado 5 de abril y permanecerá una semana en suelo boliviano. El segundo, de investigación, arribará entre el 28 de abril y el 2 de mayo, período en que se tiene prevista la visita de todos los integrantes de la Comisión. No se descarta la presencia de su presidente, Claudio Grossman.

El asesor legal de la Cancillería, Saúl Lara, manifestó que de esa manera se habrá completado el cronograma de trabajo de la OEA, en lo que respecta su misión investigadora de los sucesos del norte de Potosí, registrados en diciembre del año pasado.

AGENDA

El gobierno comprometió todo su apoyo para el cumplimiento de esa labor y de la agenda que, sin duda, incluirá reuniones con autoridades, contactos con los heridos y familiares de los fallecidos.

A finales del año pasado, policías y militares retomaron violentamente los yacimientos auríferos del norte potosino y, a raíz del enfrentamiento, 11 personas murieron y decenas quedaron lesionadas.

"Hay un listado amplio de más o menos 25 personas, pero por razones obvias todavía no vamos a difundir la nómina; nos estamos comunicando con ellas para que se presenten y trabajen con la Comisión", afirmó Lara.

Esa autoridad confirmó que dirigentes de la COB, de la FSTMB y miembros de la Comisión de Derechos Humanos de la Cámara de Diputados también se pondrán en contacto con los representantes de la OEA.

ARRIAZA EN LA MIRA

Es probable que los investigadores de la OEA convoquen al ex comandante de la Policía, general Willy Arriaza Monje, para interrogarlo sobre los hechos luctuosos.

"Entendemos que así se va a hacer, pero es un trabajo que vamos a coordinar con el Comando", sostuvo Lara.

Aclaró que los delegados de la OEA no investigarán la golpiza propinada por efectivos policiales, al presidente de la Asamblea de Derechos Humanos, Waldo Albarracín. "Es un tema con tratamiento distinto", manifestó.

Albarracín fue agredido, supuestamente, por haber criticado la violencia utilizada en el norte de Potosí.

Tratará de hablar con la OEA

COB tiene listo informe sobre Amayapampa

La Central Obrera Boliviana (COB) ya cuenta con un informe completo sobre la masacre de Amayapampa ocurrida en diciembre de 1996. Es voluminoso y contiene testimonios, informe médico y una descripción de los sucesos, material que será entregado a la Comisión Interamericana de Derechos Humanos (CIDH) de la Organización de Estados Americanos (OEA).

Héctor Hinojosa, dirigente de la COB, anticipó que al informe se adjuntarán videos, fotografías y datos con los que cuenta la Federación Sindical de Trabajadores Mineros de Bolivia (FSTMB) y todo eso se entregará a la Comisión de la OEA, cuyo primer equipo de avanzada arribará al país el sábado.

Hinojosa recordó que los luctuosos hechos fueron provocados por las fuerzas combinadas del Ejército y la Policía, quienes desalojaron violentamente a los mineros de los distritos de Amayapampa y Capasirca.

Esa acción ocasionó la muerte de 11 personas, incluida la del Comandante del Grupo Especial de Seguridad (GES). En esa ocasión el dirigente de la FSTMB, Gaio Luna, fue abatido por la espalda y, además, cayeron dos menores de 15 años, campesinos y mineros.

"Esta situación que puso en emergencia a la población de Llallagua, Uncía y a todo el norte potosino tiene que ser esclarecida, pese a los intentos de echarle tierra a esos acontecimientos, y la esperanza es que la OEA coopere en esto", aseguró el sindicalista.

UN PEDIDO A BLATTMANN

La dirigencia sindical ya cursó una carta al ministro de Justicia, René Blattmann, en la que le piden se concrete una entrevista con los juristas que llegarán al país para explicarles los luctuosos hechos de Amayapampa.

Además de la COB, la Asamblea Permanente de Derechos Humanos de Bolivia (APDHB), presidida por Waldo Albarracín, también hará informe.

El "Huracán" alista el ataque

Aún no hay una respuesta al pedido de la COB de entrevistarse con la comisión de la OEA; sin embargo, "esperamos que la reunión se concrete" porque el gobierno no piensa de hacer un informe a nombre de los trabajadores.

Para Hinojosa, la investigación que inició esa organización internacional es importante porque se abriga la esperanza de identificar a los responsables intelectuales y materiales de la masacre, aunque los daños son irreparables, las familias afectadas necesitan que se haga justicia.

EL AÑADIDO

Martha Lazo, de la Comisión de Derechos Humanos de la COB, explicó que el informe contemplaría, además, los abusos cometidos contra los productores de coca.

En una reciente visita a la zona del Chapare, esta organización constató que los efectivos de la Unidad Móvil de Patrullaje Rural (Umopar) erradican también cultivos de yuca, plátano, piñas y cocales antiguos.

Pero la violencia no termina ahí, pues los cocaleros ligados a sus familias son golpeados, perseguidos, detenidos. Incluso menores de 15 años son sacados de los colegios para interrogarlos, eso ocurrió en el último operativo en la zona de Chimoré, refirió Lazo.

Prepara nueva ronda de consultas con Bolivia y Japón

Fujimori confirmó: llegará el sábado

Evaluará con Goni la situación de los 72 rehenes que ya están 105 días en manos del MRTA. Después se reunirá con el primer ministro japonés.

Lima (EFE).- El presidente de Perú, Alberto Fujimori, prepara una nueva ronda de consultas con los gobiernos de Bolivia y Japón en busca de una salida pacífica a la crisis de los rehenes, confirmó ayer una fuente gubernamental.

Fujimori ha confirmado que viajará el sábado a La Paz para evaluar con su colega boliviano, Gonzalo Sánchez de Lozada, la situación de los 72 rehenes que llevan 105 días en poder del Movimiento Revolucionario Tupac Amaru (MRTA).

Entre los rehenes se encuentra el embajador de Bolivia en Perú, Jorge Gumucio, a quien los terroristas pretenden canjear por cuatro miembros del MRTA, presos en cárceles bolivianas por haber secuestrado al empresario boliviano Samuel Doria Medina.

El gobierno de Sánchez de Lozada ha rechazado de plano esa exigencia y ha señalado con insistencia que no cederá a la extorsión.

En medios diplomáticos se informó que Fujimori planea viajar en los próximos días a Tokio para reunirse con el primer ministro japonés, Ryutaro Hashimoto, pero ninguna fuente oficial lo ha confirmado.

De confirmarse ese viaje, sería la segunda reunión entre Fujimori y Hashimoto desde que se inició la crisis de los rehenes el 17 de diciembre pasado.

En la residencia ocupada por unos 20 terroristas del MRTA permanecen retenidos por la fuerza 18 funcionarios diplomáticos y empresarios japoneses, uno de ellos es el embajador boliviano, Jorge Gumucio.

Dos presidentes que tienen un tema que quema entre las manos: la crisis de rehenes.

Los jóvenes hicieron largas colas desde muy temprano para inscribirse en el nuevo sistema.

Muchos estudiantes ya son reclutados

No teman, nadie quedará al margen del premilitar

Portando sus documentos, miles de jóvenes -entre los 15 y 18 años- hicieron ayer largas colas desde muy temprano para enrolarse en las Fuerzas Armadas como conscriptos del servicio premilitar, que ingresó ayer en vigencia otra vez después de 16 años.

Y al temor de muchos jóvenes de no realizar su premilitar, el secretario nacional de Defensa, Gerardo Castro, aseguró que no hay límite para reclutar a los jóvenes y, por tanto, ninguno de los que quiera ingresar en el nuevo sistema quedará al margen y si se presentan problemas, éstos serán solucionados.

A los oficiales de las unidades militares donde se reclutan a los futuros bachilleres les faltaron manos ayer para atender a los estudiantes y, es más, en algunos departamentos como en el de Santa Cruz se fue más allá de las expectativas.

"El servicio premilitar sedujo a los jóvenes porque la afluencia es masiva en todo el territorio nacional, es más, se los ve a los estudiantes felices, muy contentos y satisfechos con cumplir su obligación militar", evaluó el Secretario Nacional de Defensa.

ENTUSIASMO

Los estudiantes abandonaron con gran entusiasmo las aulas y se olvidaron por un momento de los estudios y se pusieron a pensar únicamente en el servicio premilitar y su experiencia en la vida cuartelaria.

"¿Cómo se disparará, será pesado el fusil?", "la vamos a pasar muy bien", "te verás como aquel soldadito", eran algunos de los comentarios de los jóvenes mientras esperaban su turno para ser registrados.

Las filas eran largas porque pese a que el reclutamiento concluirá el viernes, muchos de ellos no quisieron esperar el último momento y, por el contrario, querían asegurarse de no estar fuera del premilitar.

El primer día

√ Encabeza el reclutamiento al servicio premilitar Marcelo Castro Villarral, hijo del secretario nacional de Defensa, general Gerardo Castro.

√ Las mamás no perdieron su costumbre, llevan de la mano a sus hijos al cuartel como si fuera el primer día de clases del primer curso de primaria.

√ No faltan los jóvenes que toman a chacota su reclutamiento, piensan que el premilitar es una diversión.

√ Los "raperos" quieren un corte "punk" y no el corte cadete.

√ Los estudiantes de los colegios fiscales se amotinaron de entrada, dicen que es muy caro el premilitar y no quieren ir.

√ Los estudiantes del Colegio San Antonio andaban de cuartel en cuartel porque las colas eran largas y ya no había espacio para ellos.

"No siento angustia, ni emoción, tampoco temor. Creo que lo único que estoy haciendo es cumplir con mi deber patriótico, servir a mi patria", afirmó Carlos Prieto al entregar al oficial su certificado de nacimiento y el certificado que acreditaba que estaba cursando el cuarto de secundaria para ser registrado.

Después de ser registrado Carlos fue a la segunda mesa donde se desvistió para someterse a la revisión médica; el médico luego de efectuar la revisión, gritó: "¡hábil!" y continuó su proceso de reclutamiento.

"¡Formar... aquí todos los que tienen la ficha azul!", gritó uno de los oficiales que elaboraba la relación nominal de los ahora reclutas premilitares, que deberán volver al cuartel el sábado para iniciar su experiencia militar.

Perfeccionar y proteger los derechos humanos en Latinoamérica

La OEA promoverá la creación de estructura para defender DD.HH.

La Comisión Interamericana de DD.HH. intentó atenuar los abusos del poder en materia de derechos humanos en épocas de dictadura; pero ahora las necesidades han variado.

Washington (EFE).- La Organización de Estados Americanos (OEA) estudiará, a partir de hoy, el perfeccionamiento, protección y promoción de los derechos humanos en América Latina y el Caribe con vistas al siglo XXI.

El estudio será realizado por un grupo de expertos que durante tres días estudiarán la creación de una nueva estructura de acuerdo a la nueva realidad democrática de la región, explicó a EFE el diplomático peruano Gilbert Chauny, embajador de su país en Austria.

La reunión fue convocada y es presidida por la embajadora de Perú ante la OEA, Beatriz Ramacciotti, quien en sus palabras de apertura dijo que la cita "es una clara muestra de la voluntad política para reflexionar y redimensionar, de acuerdo al nuevo contexto democrático, el papel que deben cumplir los órganos interamericanos de derechos humanos y los instrumentos jurídicos respectivos".

Actualmente existen otras formas de atropellar a las personas.

EL ROL DE LA COMISION DE DD.HH. DE LA OEA

Durante el largo proceso de restablecimiento de la democracia y frente a las dictaduras militares, la Comisión Interamericana de Derechos Humanos cumplió una misión fiscalizadora que intentó atenuar los abusos del poder en materia de derechos humanos.

Con el restablecimiento de la vida constitucional y fortalecimiento de la democracia, las necesidades han variado y existe el deseo de "reforzar una verdadera cultura de paz y desarrollo", dijo Chauny, que preside la misión de su país.

Las iniciativas que se propongan serán trasladadas a la asamblea anual del organismo que este año se celebrará el próximo junio en Lima.

El secretario general de la OEA, César Gaviria, en la apertura de la reunión dijo que "nuestra obligación al acercarnos al nuevo milenio es que dicho sistema sea lo mejor posible dentro de las nuevas circunstancias de democracia".

A los miristas les preocupa la actitud estadounidense

"El toro por las astas"

Doria Medina está en EE.UU. para saber si vetaron al MIR

El candidato a la Vicepresidencia por el Movimiento de la Izquierda Revolucionaria (MIR), Samuel Doria Medina, en declaraciones a Radio Fides informó ayer que su estadía en Washington (Estados Unidos) tiene el objetivo de despejar los rumores de un supuesto veto norteamericano a la candidatura de Jaime Paz Zamora.

"Estoy aquí, en Washington, para agarrar el toro por las astas y poder conversar directamente con las principales autoridades del gobierno norteamericano y despejar, de una vez por todas, ese rumor que se está utilizando en la campaña electoral de que podría haber un veto norteamericano a la candidatura de Jaime Paz Zamora", informó Doria Medina.

Sin embargo, negó que su visita a Washington tuviera el objetivo de hacer los trámites consulares para que el ex Presidente recupere su visa a Estados Unidos.

A principios del año pasado el gobierno norteamericano retiró las visas a Jaime Paz Zamora y al actual jefe de campaña del MIR, Carlos Saavedra Bruno, quienes, desde entonces, echaron un manto de silencio sobre el tema.

LAS REUNIONES

El industrial del cemento se reunió ayer con importantes miembros del Congreso Norteamericano y con el subsecretario de Asuntos Latinoamericanos del Departamento de Estado. A esta cadena de entrevistas le siguió una reunión con el ex embajador de Estados Unidos en Bolivia, Robert Gelbard.

"Fundamentalmente, los temas son el futuro de las relaciones entre Bolivia y Estados Unidos, las inversiones de empresas norteamericanas que puedan llegar al país para dinamizar la economía", sostuvo el candidato vicepresidencial, antes de reunirse con Gelbard, considerado como uno de los responsables de la suspensión de la visa del candidato presidencial del MIR.

Doria Medina hoy se entrevistará con el presidente del Banco Interamericano de Desarrollo (BID), Enrique Iglesias, y en horas de la tarde emprenderá retorno a Bolivia para continuar trabajando en su campaña electoral.

Mientras el Jefe del MNR demora, Juan Carlos Durán apresura su campaña. Ayer estuvo en Cobija, Pando.

Por renuncias y cuotas femeninas

Todos los partidos modificaron sus listas

Algunos hicieron otros cambios que no estaban permitidos y podrían sufrir sanciones. La Corte Electoral ha declinado adelantar juicios.

Los diez partidos políticos en carrera electoral tuvieron que modificar sus listas de candidatos a parlamentarios, siete de ellos porque no cumplieron con la cuota de participación de mujeres y los otros por renuncia de varios candidatos a uninominales.

La vocal Alcira Espinoza informó que se presentaron 30 renuncias a las diputaciones uninominales, entre titulares y suplentes. La renuncia más llamativa es la del ex presidente del Comité Cívico pro Santa Cruz, Wilmar Stelzer, quien declinó postularse a una candidatura por la ciudad de Santa Cruz en las listas de ADN. Dos nuevas incorporaciones son las del ex prefecto Adolfo Soliz, como candidato titular por una circunscripción por la ciudad de La Paz, y la de Guido Añez como uninominal por la ciudad de Santa Cruz, ambos en las listas del MIR. La mayoría de las renuncias son de suplentes en todos los partidos.

MODIFICACIONES ILEGALES

Extraoficialmente se conoció ayer que algunos partidos aprovecharon la revisión de las listas para hacer cambios que no estaban permitidos. Algunas fuerzas políticas modificaron sus listas a uninominales sin que existan las razones permitidas por la Ley Electoral.

La Dra. Espinoza explicó anoche que sólo estaba permitido cambios en la participación de mujeres para aquellos partidos que no cumplieron las cuotas mínimas y en las candidaturas a diputados uninominales -titulares y suplentes- siempre y cuando se hubieran presentado renuncias. "No estaba permitido introducir nuevos nombres y otros cambios radicales", explicó.

Las autoridades de la Corte Electoral no adelantaron criterios hasta realizar una nueva revisión, pero anticiparon que de confirmarse esa situación podrían haber sanciones.

MAS MUJERES

Los partidos que fueron observados por no haber incluido a mujeres en las cantidades señaladas por Ley explicaron ayer que sobre todo tuvieron que realizar un reordenamiento interno, puesto que en algunos departamentos tenían más candidatas y en otros estaban por debajo de la cuota mínima.

El único partido que tendrá plazo hasta mañana para modificar sus cuotas de participación femenina es el Partido Democrático Boliviano (PDB), que no pudo ser notificado ayer.

En Condepa, las mujeres de pollera ganaron más espacios

Los electores no acuden a las notarías

Hasta la pasada semana sólo 50.000 personas se inscribieron en los registros electorales en todo el país de un potencial de medio millón de votantes, informó ayer el vocal electoral Jorge Lazarte.

La Corte Nacional Electoral está preocupada por el bajo nivel de inscripciones, aunque Lazarte prefirió decir que se trata de un "considerable retraso", ya que la gente acostumbra a concurrir a las notarías electorales en los últimos días.

Según datos oficiales, del potencial electoral de medio millón de personas 400.000 son jóvenes que cumplieron 18 años entre diciembre de 1995 (fecha de la última elección municipal) y el 1o. de junio de este año. El resto son personas que cambiaron de domicilio y de lugar de residencia. No existen datos precisos sobre esa población flotante.

En todo el país se habilitaron 3.000 notarios electorales de los cuales la mitad trabaja en las ciudades y la otra mitad en las provincias y el campo.

INHABILITACIONES

Otro hecho que llamó la atención es que la IU pidió la inhabilitación de dos de sus candidatos a diputados uninominales: Simón Yampara y Paulino Alcon; ambos estaban postulando por dos partidos ya que figuraban también en listas del Partido Democrático Boliviano.

Condepa tuvo que "sacrificar a algunos compatriotas para incluir a más mujeres. Algunas señoras de pollera -que nunca soñaron estar en las listas- ahora están incluidas y puedo asegurar que tendremos una senadora mujer", explicó Gonzalo Ruiz.

Los condepistas colocaron como senadora suplente por La Paz a una mujer de pollera cuyo nombre no fue precisado. De igual manera la suplente del primer candidato a diputado plurinominal por La Paz, Andrés Soliz, es Saturnina Quino, otra mujer de pollera. Adolfo Paco sólo va de candidato a diputado uninominal y ya no a plurinominal como figuraba en un principio.

Será hoy, a las 17:00

Goni tarda en posesionar a su último gabinete

El presidente Gonzalo Sánchez de Lozada postergó, sorpresivamente, para las 17:00 horas de hoy la ceremonia de recomposión de su gabinete ministerial, para sumarse al festejo popular por el triunfo de la selección de fútbol ante su similar de la Argentina, por las eliminatorias al Mundial Francia '98.

Durante gran parte de la jornada se había anunciado que el acto de juramento de los nuevos colaboradores de Sánchez de Lozada debería realizarse ayer, a las 19:00 horas.

Los preparativos fueron suspendidos a último momento y la noticia agarró desprevenidos, incluso, a algunos invitados. Ese fue el caso del ex ministro de Gobierno, Carlos Sánchez Berzaín, quien llegó apresurado a Palacio de Gobierno porque nadie le comunicó la decisión del primer mandatario.

Luego apareció, vestido con elegante traje oscuro y acompañado de su esposa, el secretario de Defensa Social, Víctor Hugo Canelas, relevo interino de Sánchez Berzaín y casi seguro titular de la cartera de Gobierno.

OTRA SORPRESA

Palacio Quemado fue escenario de otra sorpresa. Se manejaba el nombre de Jorge España como nuevo ministro de Trabajo, pero, se anticipó que para el cargo fue designado Alberto Vargas, secretario de Desarrollo Laboral.

El ex titular de ese despacho, Reynaldo Peters, tampoco se enteró de la nueva fecha y hora de la posesión. En varias ocasiones mucha gente no llegó a jurar y se quedó con el "traje y corbata de alquiler", ironizó.

Peters descartó su retorno al gabinete y dijo estar dispuesto a enfrentar el desafío de postular a otro cargo de la judicatura, especialmente en el campo del derecho constitucional.

COMUNICACION

El ministro interino de Comunicación Social, Mauricio Antezana, próximo a ser promovido como titular, no llegó a Palacio de Gobierno a la hora fijada para la posesión. Conocía anticipadamente del cambio de planes del Presidente.

Condepistas aseguran su retorno; pero él se siente herido

Aguas de Condepa en remolino: Paco no decidió si seguirá en RTP

El senador Carlos García aseguró que Adolfo Paco seguirá en RTP; pero este último aún debe meditar porque cree que "no es cuestión de decir él vuelve. Si a una persona la ofenden o le tiran una pedrada no es cuestión de venir a limpiar la sangre".

¿Cuáles son las historias que dividen a Paco y Verónica?

La jefa de Condepa, Remedios Loza, se está esmerando en tratar de demostrar que en ese partido no existe ningún remolino que haga peligrar su unidad; sin embargo, día que pasa amanece con un nuevo problema. El último, el del despido de Adolfo Paco del Sistema de Radio Televisión Popular (RTP), trataba de ser solucionado ayer por los dirigentes condepistas.

El senador condepista Carlos García aseguró que Adolfo Paco continuará trabajando en el sistema RTP porque todo fue solucionado y, por tanto, lo sucedido no influirá en la unidad interna de su partido; sin embargo, Paco dijo después a PRESENCIA que no se trata de decir simplemente que él regresará porque, además, los que le pidieron volver "en realidad no tienen mucho que ver dentro de la administración de RTP".

La que sí tiene que ver en la administración del sistema, que otrora encabezara el fallecido Carlos Palenque, es su hija Verónica y Hugo Palenque, este último firmó el memorándum de despido que le enviaron a Paco por problemas de "reestructuración administrativa".

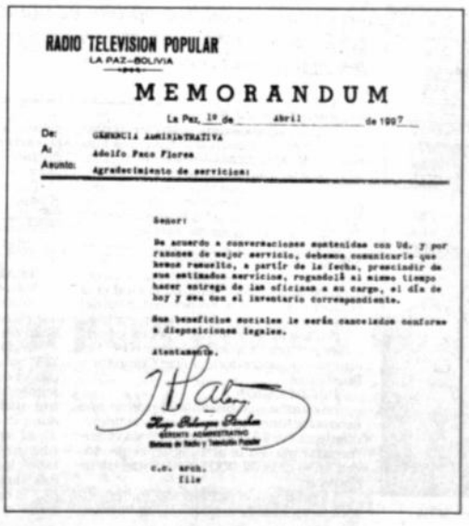

RADIO TELEVISION POPULAR
LA PAZ—BOLIVIA

MEMORANDUM

La Paz, 1º de abril de 1997

De: GERENCIA ADMINISTRATIVA
A: Adolfo Paco Flores
Asunto: Agradecimiento de servicios

Señor:

De acuerdo a conversaciones sostenidas con Ud. y por razones de mejor servicio, debemos comunicarle que hemos removido, a partir de la fecha, prescindir de sus estimados servicios, rogándole al mismo tiempo hacer entrega de los oficinas a su cargo, el día de hoy y sea con el inventario correspondiente.

Sus beneficios sociales le serán cancelados conforme a disposiciones legales.

Atentamente,

Hugo Palenque Fuentes
GERENTE ADMINISTRATIVO
Sistema de Radio y Televisión Popular

c.c. arch.
file

Al respecto, el ex conductor de Sábados Populares dijo que "aquí existe una figura muy clara. Ellos me echaron del sistema de radio y televisión, ahora no es cuestión de decir él vuelve, si a una persona la ofenden o le tiran una pedrada no es cuestión de venir a limpiar la sangre, esto no es tan simple, existe mucho dolor. Yo aún no reconsideré mi retorno, es una decisión que en todo caso la tomaré junto a mi familia".

NADA PERSONAL

Respecto a la disputa personal existente entre Adolfo Paco y Verónica Palenque como causa del despido de aquel, Paco explicó que según el memorándum que le enviaron la causa de su retiro son las nuevas líneas y esquemas que quiere ejecutar en RTP su nueva ejecutiva, Verónica.

Consultado sobre sus futuros planes como conductor de programas televisivos, Paco informó que aún no tiene nada definido, pero contó que recibió invitaciones de todos los canales de televisión de La Paz.

CONTINUARA TRABAJANDO

Adolfo Paco también afirmó que su alejamiento de RTP, en caso de que éste se produzca de forma definitiva, no influirá en el trabajo político que realiza como militante de Condepa porque "estoy muy bien con Remedios Loza. Esto no tiene nada que ver con el partido ni con Aldo Michel ni con nadie. Nosotros somos como hermanos", aseguró.

Adolfo Paco continuará como candidato a diputado uninominal para la circunscripción número 10 de la ciudad de La Paz. "Esta circunstancia no afecta mi militancia política. Yo continuaré trabajando por el partido y el pueblo, ya que éste es un legado y una obligación que nos dejó Carlos Palenque", insistió.

Su reacción a las arremetidas

Gobierno desafía a debate "de altura" a la oposición

El gobierno "invitó" ayer a los parlamentarios de la oposición a un debate de "altura" sobre el cumplimiento de las promesas electorales del Presidente Gonzalo Sánchez de Lozada, y a canalizar el mismo ímpetu que utilizan en sus críticas hacia la elaboración de propuestas que sean una alternativa.

El ministro de Comunicación Social, Mauricio Antezana, dijo que el Poder Ejecutivo está sorprendido por la actitud lamentable de la denominada "clase política", que recurre al argumento del insulto para responder a las iniciativas del Primer Mandatario.

"Les invocamos a la cordura para que rectifiquen su conducta que le hace daño a la democracia, a la imagen del país y a ellos mismos. Les invitamos a un debate amplio con altura, con argumentos y consistente", puntualizó el vocero gubernamental.

El reto surgió en respuesta a las declaraciones de varios parlamentarios opositores que criticaron duramente a Sánchez de Lozada por haber liberado de culpa al candidato del MNR, Juan Carlos Durán, por el incumplimiento de su oferta de los 500 mil empleos, en las elecciones de 1993.

La duda se mantiene

¿Cómo suplirá el Tesoro las transferencias diarias de YPFB?

Los técnicos informan que se estudia un método para que las empresas paguen impuestos al Tesoro, cada diez días.

Mientras especialistas del sector energético sostienen que como efecto de la capitalización de las empresas de exploración, producción y transportes de YPFB, el Tesoro General de la Nación sufrirá un desfase financiero -un bache-; las autoridades gubernamentales dicen que eso no es cierto, aunque no aclaran cómo se superará éste.

Expertos en este tema consultados por PRESENCIA, dijeron que aún "se estudia" la posibilidad de que las empresas capitalizadas de YPFB paguen cada 10 días un monto por concepto de impuestos, que sería estimado en base a la producción promedio de la gestión anterior.

Cabe señalar que la transferencia de Yacimientos debía realizarse el lunes pasado.

El ministro de Desarrollo Económico, Jaime Villalobos, dijo que la dificultad ya fue superada a través del Impuesto al Consumo Específico de Hidrocarburos (ICEH), pero aclaró que quien está encargado del asunto es el Ministerio de Hacienda. Este a su vez señaló que es un asunto tan superado que ni siquiera lo están tratando.

SOLUCIONADO HACE UN AÑO

Al respecto, Villalobos descartó que se produzca un período de iliquidez del Tesoro. "Eso se solucionó hace más de un año a través del Impuesto al Consumo Específico de Hidrocarburos (ICEH)", añadió. Según la autoridad, los ingresos del Estado no se interrumpirán.

"Si tienen alguna duda, les ruego que pregunten al Ministro de Hacienda que es el que está manejando este tema."

Villalobos dijo que los únicos problemas que determinaron la postergación del cierre de la capitalización se refieren al precio de los carburantes que las empresas le venderán a YPFB para su procesamiento. La Ley de Hidrocarburos establece que la estatal petrolera tenga a su cargo la refinación y comercialización de hidrocarburos al por mayor, además debe cumplir el papel de agregador de la producción exportable.

Las actividades que desempeñará YPFB estatal, involucrarán contratos y acuerdos que hay que suscribir, dijo, porque son empresas distintas.

Elaborar esta documentación está tomando tiempo y esfuerzos muy grandes, tanto de las capitalizadas, como de las autoridades energéticas.

Los intentos por recibir una explicación completa por parte del Ministerio de Hacienda, fueron infructuosos.

En estudio...

Impuestos, excedentes financieros y regalías transferidas por YPFB (en dólares)

	AL TESORO GENERAL DE LA NACIÓN		A LOS DEPARTAMENTOS	
	Impuestos*	Excedentes financieros	Regalías s/producción 11%	Regalía Compensatoria 1%
1989	93.606.723	256.575.533	34.926.280	3.176.456
1990	106.585.830	204.516.405	38.297.658	3.481.605
1991	124.035.341	270.030.453	41.834.686	3.803.153
1992	127.647.188	227.129.584	30.408.557	2.764.303
1993	331.307.606	555.946.631	28.315.567	2.574.142
1994	335.415.351 **		31.385.572	2.853.234

* 19% sobre producción, 13% Impuesto al Valor Agregado, 2% Transacciones, Impuesto sobre Importaciones.

** Está incluido el monto por excedentes financieros.
Fuente: Memorias de YPFB.

¿Bolivia estará en condiciones de asistir a todas las fiestas y bailar con todas las chicas, al participar desde hace 30 años en los distintos acuerdos comerciales de integración?

Fernando Illanes, empresario.

YPFB, la dadivosa...

Hacia el TGN

YPFB, historia de grandes traspasos

Desde 1985, YPFB transfirió al Tesoro más del 65 por ciento de sus utilidades, porcentaje que incluye el pago de impuestos y la transferencia de excedentes financieros, determinada en el decreto supremo 21060. Por este motivo, la estatal petrolera se constituyó en el principal soporte del TGN.

Al capitalizarse, los adjudicatarios e inclusive YPFB estatal (en la parte de comercialización y servicio), aportarán únicamente con el pago de impuestos. Se estima que, como resultado de la fuerte inversión de los socios estratégicos en exploración que se traducirá en mayor producción, los ingresos del TGN serán superiores. El Impuesto a las Transacciones (IT) será uno de los montos más significativos, ya que no es deducible.

Sin embargo, la brecha se producirá, por lo menos los primeros seis meses de actividad de las capitalizadas.

IMPUESTOS

Hasta la pasada gestión, YPFB pagó al TGN el 19 por ciento sobre producción, el 13 por ciento del Impuesto al Valor Agregado (IVA), 2 por ciento del IT, Impuesto sobre importaciones, excedentes financieros y participación compensatorio por venta de Exportación a la República Argentina. En regalías pagaba el 11 por ciento a los departamentos productores y el uno por ciento de regalía compensatoria para Beni y Pando.

Las capitalizadas, a partir del inicio de sus operaciones, pagarán el IVA 13 por ciento, IT 3 por ciento, Régimen Complementario IVA como agentes de retención 15,5 por ciento, Impuesto a las Utilidades 12,5 por ciento, Impuesto a las remesas al exterior 12,5 por ciento y el ICEH en hidrocarburos existentes o reservas probadas.

Para el caso de los hidrocarburos nuevos o reservas probables y posibles tributarán el 18 por ciento. Adicionalmente, de producirse una ganancia extraordinaria, cancelarán una alícuota del 25 por ciento.

En regalías, se mantienen los porcentajes departamentales y se añade el seis por ciento destinado a YPFB.

Para el inicio de sus actividades

Andina, el socio de YPFB, definirá inversión petrolera para este año

Habrá trabajo para todos, dice Müller.

La estrategia de la empresa es aumentar la producción en un 20 por ciento. Actualmente se producen 32.000 barriles diarios de líquidos.

ANF.- El Directorio de la Empresa Petrolera Andina definirá las inversiones para 1997, afirmó Herbert Müller, representante de Yacimientos Petrolíferos Fiscales S.A., al indicar que la estrategia es incrementar rápidamente la producción.

Indicó que la inversión mínima comprometida es 260 millones de dólares, "probablemente, la inversión aumente", dependiendo del plan de trabajo.

El monto de inversión para el primer año de operaciones todavía no está definido, tiene que ser aprobado por el Directorio de la petrolera Andina, el cual está conformado tanto por representantes del gobierno como del consorcio argentino.

Andina está constituida por el consorcio argentino, conformado por YPF S.A (que será la operadora), Pérez Companc y PlusPetrol.

PRODUCCION

Se estima que durante el primer año de operaciones la producción se incremente en un 20 por ciento, agregó. Cabe recordar que en la actualidad se producen en el país 32.000 barriles diarios de líquidos.

La producción petrolera se incrementará aumentando también la exploración en las áreas concedidas, puesto que la estrategia de este sector es subir rápidamente la producción pero al mismo tiempo restituir las reservas con el descubrimiento de nuevos reservorios para que el valor en el mercado se eleve.

El beneficiario final de este proceso será el país, porque las operadoras pagan más tributos nacionales y departamentales.

Y con más reservas se aseguran los equilibrios macroeconómicos del mediano y largo plazo, subrayó Müller.

TRABAJADORES

Sobre el tema de las fuentes de trabajo, Müller informó que se están discutiendo opciones, porque depende de la modalidad de trabajo de cada empresa.

Explicó que gran parte del trabajo de YPF S.A. se realiza mediante subcontratación de servicios, por lo que "eventualmente, se formarán empresas con los trabajadores, dándoles contratos para cumplir con los diferentes servicios".

El representante de la empresa argentina aseguró que "va a haber trabajo para todos los empleados que sean transferidos a la petrolera Andina", aunque afirmó que la modalidad de ésta "puede ser diferente" a la actual.

Su destino final será Tarija

Planta hidroeléctrica pasará de ENDE al TGN

TARIJA (ERBOL).- La Asociación San Jacinto espera que el gobierno nacional promulgue el decreto supremo por el cual se transfiera, hasta el 15 de abril, la planta hidroeléctrica de ENDE al Tesoro General de la Nación y de éste al departamento de Tarija, informó su gerente, Manuel Bass Werner.

Una vez que la Planta pase a manos de la región, la Prefectura deberá lanzar la licitación internacional, para que una empresa especializada la opere y realice su mantenimiento.

"La empresa se encargará de su funcionamiento, va a cobrarse el monto correspondiente por los servicios que preste y el saldo será entregado a San Jacinto", explicó.

Bass Werner señaló que la región se beneficiará con 36 millones de dólares, incluyendo la subrogación de la deuda de 24 millones de dólares, con el gobierno italiano. Lograr la decisión del gobierno costo bastante, acotó.

AGUA

Por otro lado, admitió que el costo del agua de la represa es prohibitivo para la mayoría de los pequeños agricultores de la zona.

"El campesino que habita esas áreas alejadas a los cursos del agua, de ríos y quebradas, es un campesino que no tiene tradición agrícola y vive en condiciones de extrema pobreza.

Viendo que ellos deben ser los beneficiarios directos del agua tenemos que revisar los precios", dijo.

Al momento, se cobra 0,05 centavos de dólar el metro cúbico del líquido elemento.

Para cultivar una hectárea de durazneros se requiere al año 3.500 metros cúbicos de agua y para cultivar alfalfa, 4.500 metros cúbicos.

Se precalifican empresas

Proyecto hidroeléctrico con Argentina en marcha

La precalificación de las empresas interesadas en construir y administrar las tres represas de generación hidroeléctrica en los ríos Bermejo y Grande de Tarija está en proceso, informó el subsecretario nacional de Energía, Waldo Tejada.

La empresa que se adjudique el trabajo, que asciende aproximadamente a 520 millones de dólares, tendrá la concesión por 40 años. Se estima que la construcción se inicie en 14 meses para concluirla en un lapso de cinco años.

Costo de las obras
En millones de Sus

Rubro	Las Pavas	Arrazayal	Cambari
Obras civiles	71,3	84,6	123,0
Obras electromecánicas	23,9	25,4	25,0
Transmisión	7,8	6,5	9,0
Expropiaciones	2,5	2,5	1,0
Ingeniería y obrador	14,5	14,0	23,5
Costos de accesos	60,0	7,0	18,5
Total	180,0	140,0	200,0

Fuente: Clarín

Hasta el momento se presentaron al concurso 34 compañías, entre chilenas, argentinas, norteamericanas y europeas. Las empresas nacionales Corani, Guaracachi, Valle Hermoso y la Compañía Boliviana de Energía Eléctrica (Cobee) recibieron el pliego de especificaciones gratuitamente, en el marco del contrato de exclusividad para la exportación de electricidad hasta diciembre de 1998.

Tejada señaló que desde mediados de abril se iniciará un ciclo de exposiciones del proyecto en La Paz, Washington, Londres y Franckfort, para captar el interés de más empresas.

PARA TODOS EL DATA ROOM

El pasado 17 de marzo, el canciller argentino, Guido Di Tella, y el secretario nacional de Relaciones Exteriores de Bolivia, Eduardo Trigo, formalizaron el lanzamiento de la licitación internacional para la construcción de las represas Las Pavas y Arrazayal, ubicadas en el límite de Argentina con Bolivia, y Cambarí, en territorio boliviano.

La precalificación de las empresas concluirá aproximadamente el 15 de mayo, mes a partir de la cual se iniciará el "data room". Todas las compañías recibirán los estudios preliminares del proyecto en seis tomos. Se contemplarán el diseño, análisis de sedimentos, topografía y económicos.

Los interesados en competir realizarán sugerencias sobre la elaboración del proyecto, las cuales deben ser consensuadas por la Comisión binacional y los oferentes.

La Comisión que tendrá a su cargo la evaluación de los proponentes y la adjudicación final estará conformada por un representante de las cancillerías de Bolivia y Argentina y cinco especialistas en energía eléctrica de cada país.

TAMBIEN RIEGO Y TURISMO

De acuerdo a las dimensiones de los mercados, de 300 megavatios de electricidad que se generarán, casi un 90 por ciento será absorbida por Argentina y 10 por ciento por Bolivia. Sin embargo, el porcentaje que quedará en el país no ingresará al sistema interconectado que actualmente abastece al país, puesto que las estaciones distribuidoras están muy distantes.

Las obras producirán un tercio de la energía eléctrica que actualmente se consume en el noroeste argentino. Además, proveerán de agua potable y riego a unas 600 mil hectáreas, controlando las crecidas de los ríos.

Por otro lado, las lagunas formadas bordearán la carretera que unirá ambos países, constituyéndose en un lugar turístico muy interesante que traerá consigo beneficios importantes.

El emprendimiento de los trabajos estará exclusivamente en manos del sector privado. El papel de los gobiernos es dar todas las facilidades, según sus Leyes de Electricidad vigentes, para la apertura del mercado.

COMPROMISO DE PRESIDENTES

Cabe recordar que durante la visita del presidente argentino, Carlos Menen, a Bolivia en noviembre del año pasado, junto a su homólogo, Gonzalo Sánchez de Lozada, se suscribió un protocolo complementario para el aprovechamiento de las cuencas del río Bermejo y el río Grande de Tarija que reactivará la economía del departamento chapaco y de Salta, Jujuy y Tucumán en Argentina.

A este efecto, se firmó además un protocolo para la construcción del nuevo trazo de la carretera kilómetro 19 - Desemboque en Tarija- que contará con el apoyo técnico y financiero del gobierno argentino. El nuevo diseño es necesario para viabilizar la construcción de las represas.

"Chenkos" mayúsculos

Banco Económico pide rectificar errores de boletín de la Súper

Desmiente deficiencia de encaje legal. Los datos correspondientes al Banco Económico consignaron al Banco Solidario. Los del Bidesa figuran como los del Banco Económico. Clientes y ejecutivos exigen explicaciones a la Superintendencia.

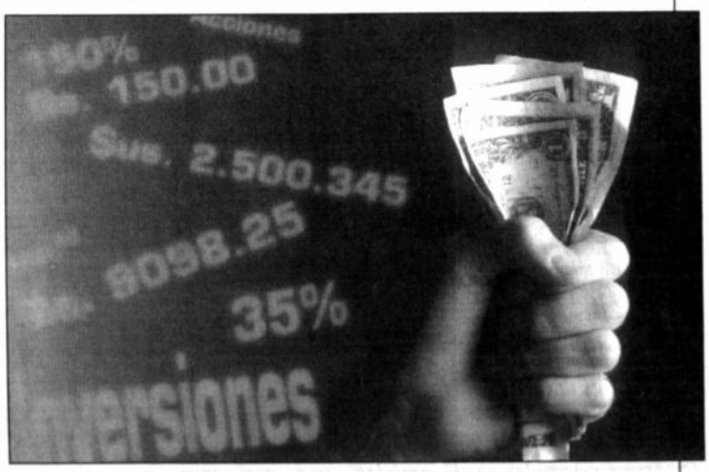

Enojo financiero: los datos estaban equivocados (Fotografía BNB)

El Banco Económico S.A., mediante carta, solicitó a la Superintendencia de Bancos rectifique el error contenido en su Boletín Informativo, correspondiente a enero pasado, el cual señala que esta entidad bancaria tendría una deficiencia de encaje legal de más de 58 millones de bolivianos. La información la dio a conocer PRESENCIA, el pasado 30 de marzo, en la nota "Superintendente desmiente su Boletín Informativo".

Con la firma de Justo Yepez Kakuda, gerente general y Ruddy Suárez Chávez, subgerente general, el Banco Económico S.A. pidió al superintendente de Bancos y Entidades Financieras, Jacques Trigo, superar el error de la publicación en su página 98. La carta señala: "El cuadro Sistema bancario (I) - Encaje Legal al 31 de diciembre de 1996, contiene datos correspondientes supuestamente al Banco Económico S.A., que indican una deficiencia de encaje legal de Bs58 millones.-, que son totalmente equivocados".

LOS "CHENKOS"

Los datos que corresponden al Banco Económico fueron consignados al Banco Solidario y los que corresponden al Bidesa figuran como del Banco Económico, refiere la misiva.

Los clientes de esta entidad bancaria exigen explicaciones, dicen los banqueros firmantes, razón por la que solicitan esclarecer esta situación que afecta al Banco Económico de manera negativa ante la comunidad.

El pasado 30 de marzo, PRESENCIA publicó una nota sobre el Boletín Informativo de la Superintendencia, correspondiente a la gestión 1996,

donde se informaba de la deficiencia en encaje legal del Banco Económico y sobre los datos preliminares de los Bancos Unión y Bidesa al 31 de diciembre de 1996, pero el superintendente Trigo, ante el por qué de esta situación, desmintió categóricamente que estas entidades bancarias hayan entregado a la Superintendencia sólo datos "preliminares", cuando a esa fecha, los demás bancos ya entregaron sus informes finales de gestión.

Jacques Trigo, bastante molesto, respondió: "No sé de dónde sacan eso de que son preliminares. Son datos que han presentado ellos". Más adelante, añadió que "los datos vienen de los bancos, no los inventamos nosotros".

Agenda "Gran Amazonia 21"

Bolivia propone cinco desafíos para desarrollo sostenible en el Amazonas

La región es considerada uno de los pulmones del mundo, sin embargo, es uno de los lugares más pobres del mundo. Bolivia plantea superar la pobreza como el desafío más trascendente para los países conformantes de la Amazonia.

Algo más que bosques...

(EFE).- Superar la pobreza, reorientar el modelo de crecimiento económico, formular nuevos roles institucionales, desarrollar la competitividad y preservar la identidad cultural, son los cinco desafíos que Bolivia propone para lograr el desarrollo sostenible en el Amazonas.

La propuesta fue presentada por Bolivia a los países de la región amazónica en un documento borrador, al que EFE tuvo acceso, para que sirva de base de discusión en la elaboración de la "Agenda Gran Amazonia 21".

La idea de elaborar una "Agenda Gran Amazonia 21" (que establece el plan de desarrollo sostenible para la región) surgió en la reunión denominada "Río + 5", a mediados del mes pasado, en la que se analizaron los avances en desarrollo sostenible, cinco años después de la Cumbre de la Tierra, celebrada en Brasil en 1992.

La cuenca del Amazonas tiene una superficie de 7.050.000 kilómetros cuadrados y la componen ocho países: Bolivia, Brasil, Colombia, Ecuador, Perú, Venezuela, Guyana y Surinam.

La región es considerada uno de los pulmones del mundo y, es una de las zonas más ricas en recursos naturales y biodiversidad; sin embargo, según dijo el ministro de Desarrollo Sostenible, Moisés Jarmusz, es uno de los lugares "más pobres del mundo".

De acuerdo al documento, la pobreza es el desafío más trascendente y el gobierno boliviano plantea que el problema sea enfocado "como una incapacidad de producir, como una inhabilidad de generar valor agregado en los diferentes procesos de producción y transformación que permita obtener un ingreso suficiente, al menos para satisfacer las necesidades básicas".

La propuesta señala que, a partir de este enfoque, se podrá superar el problema con políticas públicas de mediano y largo plazo "referentes a salud, nutrición, educación e inversión social, todos ellos dentro de un contexto-objetivo de reformas que tiendan a la transformación productiva de la región Amazónica".

Para el segundo desafío, el de la reorientación del modelo económico, Bolivia plantea que, en una economía de mercado, "es de importancia crítica el generar mecanismo e incentivos que concilien el uso racional de los recursos naturales, de modo que sirvan a la Gran Amazonia como fuente de crecimiento económico y de ventaja comparativa, así como de facto de competitividad".

El documento señala que, para la formulación de los nuevos roles institucionales de los diferentes agentes económicos, políticos y sociales de la región, "es importante iniciar procesos de diálogo participativo y abrirlo a empresarios, intelectuales, partidos políticos, organizaciones no gubernamentales, gremios laborales, campesinos, étnias, organizaciones religiosas, etc".

Este diálogo debe generar "el apoyo a este proyecto (la Agenda) y delimitar expectativas y responsabilidades en el proceso del desarrollo sostenible de la Gran Amazonia".

Para lograr la competitividad, Bolivia propone desarrollar el capital humano y la infraestructura de la región, que permitan desarrollar proyectos viables.

"Abrir las puertas a la inversión extranjera directa implicaría desarrollar nuestra propia capacidad competitiva, si realmente pretendemos que la competitividad extranjera no nos sea negativa", señala la propuesta boliviana.

Para el último desafío, Bolivia propone "diseñar políticas públicas y mecanismos que permitan la preservación de la identidad cultural en el marco de la gran diversidad étnico-regional de la Gran Amazonia".

"Este esfuerzo -continúa el documento- determina la necesidad de incorporar de manera activa a los diferentes sectores marginados o discriminados y a desarrollar nuevos conceptos de gobernabilidad que permitan al habitante de la Gran Amazonia ejercer a plenitud sus derechos ciudadanos".

En el documento, Bolivia propone la formación de una Secretaría que se encargue de elaborar la "Agenda Gran Amazonia 21" tomando en cuenta estos desafíos.

En La Paz

Ropa íntima sube niveles inflacionarios

(EFE).- Los sostenes para mujer se encuentran entre los cinco productos más inflacionarios de la canasta familiar de los pobladores de la ciudad de La Paz, aunque por debajo de las cebollas, la papaya y la pimienta.

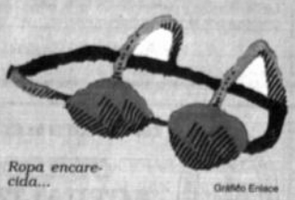

Ropa encarecida...

Gráfico Enlace

En la víspera, se dio a conocer que el Indice de Precios al Consumidor del mes de marzo decreció en 0,24 por ciento, con lo cual se alcanza una inflación acumulada negativa de -0,06 por ciento, basando el cálculo en un total de 257 productos contabilizados por el Instituto Nacional de Estadística (INE).

De acuerdo a datos del INE, los artículos que presentaron alzas en los precios en la ciudad de La Paz fueron las cebollas enteras (con una variación relativa de valor del 8,81 por ciento), la papaya (8,62 por ciento), la cera para pisos (6,01 por ciento), pimienta molida (5,93 por ciento) y sostén para mujer (5,76 por ciento).

Al mismo tiempo, los productos que presentaron bajas en sus precios fueron la uva (15,22 por ciento), manzana importada (12,59 por ciento), vestido para niña (9,92 por ciento), habas frescas (9,88 por ciento) y tomates (6,94 por ciento).

El comportamiento positivo y negativo de los precios de los productos hizo que el INE establezca en Santa Cruz una inflación negativa del 0,56 por ciento, al igual que en El Alto (0,50) por ciento, Cochabamba (0,05) por ciento y La Paz (0,02) por ciento.

Los datos del INE dan cuenta que los productos más inflacionarios de Santa Cruz fueron el perejil (17,07 por ciento), surubí (13,37 por ciento), locotos (9,89 por ciento) y las poleritas para infante (8,60 por ciento).

En la ciudad de Cochabamba se incrementaron los precios del perejil (51,82 por ciento), la pimienta molida (14,86 por ciento), extracción de dentaduras (13,83 por ciento), y las vainitas (12,51 por ciento).

La variación de precios en la ciudad de El Alto indica que subieron el pejerrey (12,63 por ciento), la papaya (11,54 por ciento), locotos (10,62 por ciento) y la chompa para niña (7,0 por ciento).

El cálculo del IPC realizado en las cuatro ciudades con mayor concentración poblacional es realizado sobre un total de 983 productos que forman parte de una canasta familiar tipo cuyos componentes capítulos, grupos y subgrupos van desde productos alimenticios y condimentos, pasando por vestimenta y productos de construcción y servicios como transporte y esparcimiento y cultura.

Liberación impositiva

Reglamento para Oruro y Potosí, listo

La redacción de los reglamentos para desburocratizar y hacer más ágiles los mecanismos de acreditación para la liberación de impuestos, por el lapso de cinco años, a los industriales que quieran invertir en Oruro y Potosí, está lista y en manos del Ministerio de Hacienda.

El subsecretario de Tributación, José Antonio Nogales, explicó que ahora de lo que se trata es de hacer más expedito el trámite a los empresarios industriales para que se acojan a ese beneficio.

Esta semana, la Federación de Empresarios Privados de Oruro (FEPO), demandó conocer la reglamentación de las leyes 876 y 967 que disponen la liberación del pago de impuestos nacionales, departamentales, municipales y universitarios en favor de toda industria fabril o manufacturera nueva que se instale en Oruro y Potosí.

El Congreso emitió leyes que tienen como objetivo fundamental promover la inversión de nuevas industrias en los departamentos de Oruro y Potosí.

Nogales explicó que los reglamentos se refieren a cómo los empresarios tienen que tramitar sus excepciones, es decir, una reglamentación que se refiere al sistema operativo de estas exenciones, los requisitos, cómo mejorar los tiempos en el análisis de esa documentación que se realizan en Hacienda, para luego, expresamente, dar las autorizaciones respectivas y hacer más expedito el trámite.

Según informe de la Cepal

La brecha del gasto social en América Latina es grande

El número de pobres en América Latina está por encima de 200 millones de personas, aproximadamente la mitad de la población de la región. De los 15 países latinoamericanos, 11 incrementaron sus gastos públicos, pero aún hay diferencias.

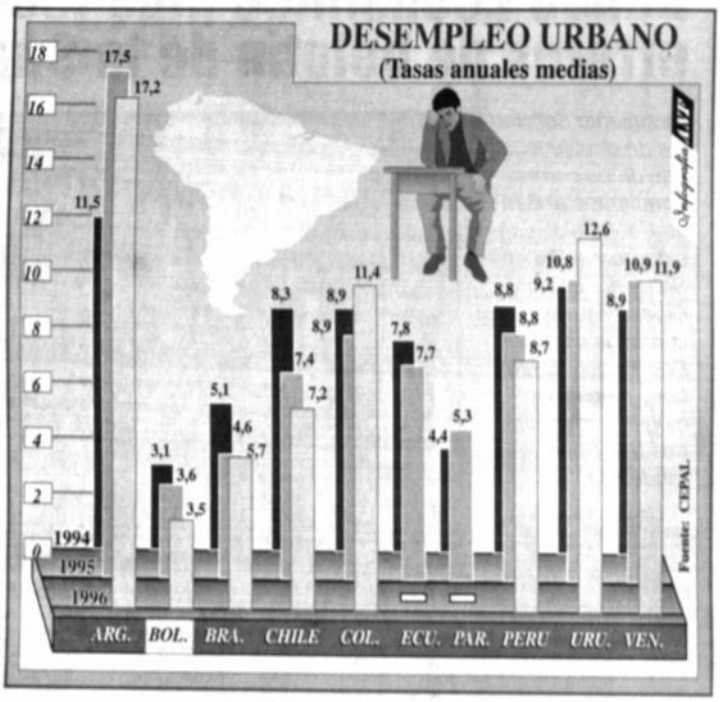

ANF.- En América Latina, algunos países destinan al gasto público social 200 dólares al año por habitante y otros escasamente 70 dólares, según un análisis reciente de la Comisión Económica para América Latina y el Caribe, Cepal.

Destaca que 11 de los 15 países latinoamericanos incrementaron los gastos públicos orientados a los sectores sociales en los últimos años, sin embargo relucen aún grandes diferencias.

El informe del panorama social de América Latina de la Cepal amplía el análisis de tópicos relativos a la pobreza y al empleo productivo.

La Cepal advierte que la pobreza persiste en siete de 10 hogares y se atribuye a los bajos ingresos del principal aportante empleado.

La insuficiencia de ingresos provenientes del trabajo entre los pobres se da no sólo entre los ocupados de sectores de baja productividad sino que afecta también a los empleados públicos y asalariados de empresas privadas medianas y grandes.

La Cepal también recalca que persisten elevados niveles de desigualdad en la región, incluso en los países que han logrado altas tasas de crecimiento e insiste en que el aumento del desempleo abierto en varios países revirtió la tendencia positiva registrada entre 1990 y 1994.

Indica sin contemplaciones que el número de pobres en América Latina continúa ubicándose por encima de las 200 millones de personas, aproximadamente la mitad de la población de la región, y eso a pesar de una reducción registrada del dos por ciento en la porción de la población latinoamericana sumida en la miseria, es decir de un 41 por ciento en 1990 a un 39 por ciento en 1994.

No obstante, explica la Cepal, que entre fines de 1994 y comienzos de 1996 se registraron tendencias muy dispares. Por una parte los efectos del programa de estabilización en el Brasil y el importante crecimiento del Perú en 1995 y de Chile en el último bienio habrían permitido disminuir la pobreza en esos países.

Pero por otra parte las considerables caídas del producto con el aumento del desempleo en 1995 en Argentina y en México, además de la desaceleración de las tasas en este último habrían acentuado la pobreza en ambos países.

Mucho esfuerzo, pocos incentivos.

Piden solución a sus problemas

Exportadores del Beni con trabas

EFE.- Los empresarios exportadores del norte de Beni replantearán las dificultades que confrontan para comercializar sus productos, en una reunión nacional del sector que se efectuará el próximo fin de semana en La Paz.

Ronald Chávez, gerente de la Cámara de Exportadores del Norte (Cadexnor), dijo que en el encuentro que se efectuará el 4 de abril, los delegados expondrán nuevamente sus problemas a los candidatos a la presidencia de la República.

El directivo señaló que los exportadores benianos todavía esperan "que los gobiernos fijen sus ojos en la región y empiecen a incentivar las exportaciones" que salen, tanto a los países vecinos como a los de ultramar.

Chávez recordó que, el año pasado, el Congreso nacional resolvió gestionar ante el gobierno un mecanismo de devolución de impuestos mediante infraestructura, financiamiento y el servicio de la Ventanilla Única para facilitar los trámites de exportación.

Señaló que con el secretario de Industria y Comercio, Douglas Azcarrunz, se firmó un convenio para poner en marcha el Servicio de Ventanilla Única para las exportaciones, ofreciendo un local para ello. El servicio nunca fue instalado.

Entre los problemas que confrontan los exportadores está la falta de infraestructura vial, que se refleja "ahora cuando estamos asfixiados porque no podemos introducir ni sacar productos, por el mal estado de los caminos", lamentó.

Enfrentan también la falta de financiamiento para la actividad, por la ausencia de políticas que faciliten las ventas al exterior.

Chávez indicó que otra dificultad se refiere a los precios, espectables, pero que tropiezan con el valor -en constante incremento- de los insumos de los productos básicos.

"Por ejemplo, este año, la castaña ha tenido su precio espectable de nueve dólares por cada caja de 23 kilos, mientras anteriormente este producto había llegado sólo a seis dólares", expresó el directivo.

Agregó además, que [illegible] falta de incentivos no se pueden mantener los programas de producción de la materia prima.

Los empresarios de la región norte del país se dedican a unos pocos rubros. Los principales son la producción de castaña, madera, [illegible] palmitos, mientras que [illegible] sufrió una crisis de [illegible] puede recuperarse. [illegible] se exporta en poca escala.

Se prepara proyecto conjunto

Holanda apoya control de la mara

La inclusión de la mara en el convenio Cites, obligará a que esta especie se explote sólo con planes de manejo adecuados para evitar su desaparición.

Sólo podrá exportarse si proviene de bosques con desarrollo sostenible.

EFE.- Holanda prepara con Bolivia el proyecto de protección de la mara (caoba) en el país, como una forma de apoyar la inclusión de esta especie en el apéndice II del Convenio para el Comercio Internacional de Especies de Flora y Fauna Salvajes en Peligro de Extinción (Cites).

La encargada de negocios de la Embajada de los Países Bajos en La Paz, Tanya Van Gool, señaló que se está preparando el proyecto con la Dirección Nacional de Conservación de la Biodiversidad, con el objetivo de proteger la especie.

Bolivia decidió conuspiciar la iniciativa estadounidense de incluir a la "swietenia macrophylla" o mara en el apéndice II del Cites, que será presentada el próximo mes de junio en Zimbabwe, en una reunión de los países signatarios del convenio.

La inclusión de la mara en el acuerdo, obligará a que esta especie pueda ser explotada sólo con planes de manejo adecuados, para evitar su desaparición.

"Esperamos poder firmar el convenio de protección de la mara, que pronto ingresará en el Cites, ya que es un producto muy solicitado en el extranjero, que necesita ser protegido acá (en Bolivia)", añadió Van Gool.

La directora de Conservación de la Biodiversidad, Alejandra Sánchez de Lozada, recordó que Holanda presentó en la última reunión del Cites, en Fort Overdale (Estados Unidos), la propuesta para que esta especie ingrese al apéndice II del Cites, iniciativa que ahora presentan Bolivia y Estados Unidos.

Añadió que la puesta en práctica de la protección de la mara, a través del apéndice II del Cites, requiere de un respaldo económico y también una estructura institucional.

"El año pasado, solicitamos la cooperación holandesa, y ahora este país está viendo los detalles para desembolsar los recursos, de manera que podamos implementar esta decisión", indicó.

Sánchez de Lozada dijo que se conformó un equipo de trabajo para elaborar el marco institucional y legal para poder aplicar el convenio, si es aceptado en la reunión de Zimbabwe.

Hay una autoridad administrativa Cites que es el Ministerio de Desarrollo Sostenible, añadió, pero también tiene que haber una autoridad científica, que tiene que ser una instancia independiente del Gobierno, transparente, para verificar que la mara explotada cumple con los planes de manejo establecidos en la Ley.

La idea es que esta instancia compruebe la explotación racional de la mara y, la autoridad administrativa, que es el Ministerio de Desarrollo Sostenible, dará el certificado Cites correspondiente, dijo la Directora de Conservación de la Biodiversidad.

Los fondos de Holanda, explicó Sánchez de Lozada, contribuirán a crear todo este marco institucional y legal, además que serán utilizados en la capacitación de recursos humanos para la implementación del proyecto.

AGRADECIMIENTO E INVITACION

Goza de la Gloria del Señor y desde el cielo protege a quienes lloramos su ausencia.

Sr. JOSE ALFREDO VIDAURRE MENDOZA

(Q.D.D.G.)

María Fátima, José Alfredo, Ramiro Antonio y Paula de los Angeles Vidaurre Landa, hijos; Karina Justiniano de Vidaurre, hija política; Pablo César y Karina Belén Vidaurre, nietos, Aida y Dolly Vidaurre, hermanas; y demás familia agradecen profundamente a la Asociación de Periodistas de La Paz, Medios de Comunicación; especialmente al Matutino PRESENCIA, Agencia de Noticias JATHA, Radio FIDES; parientes y amigos por las expresiones de solidaridad con la familia y participan que la misa de ocho días será celebrada el día viernes 4, a horas 12:00, en la Iglesia de "La Merced".

La asistencia y participación en el oficio religioso, serán agradecidas por la familia doliente.

La Paz, abril de 1997

Banco Ganadero S.A.

FE DE ERRATA

En la publicación de fecha 31/03/97 de los Estados Financieros al 31/12/96 en este medio, por un error en la transcripción de datos en el Estado de Situación Patrimonial Forma "I" se registró el Monto Total del Pasivo y Patrimonio por Bs. 267.669.727.- y debe ser el monto correcto Bs. 267.869.727.-

El Monto de Cuentas de Orden Acreedoras se registró por Bs. 684.672.885.- y debe ser el monto correcto por Bs. 684.827.885.-

En el Estado de Cambios en la Situación Financiera Forma "C" se registró Bs. (124.701.-) y debe ser el monto correcto Bs. 124.701.-

En la Nota 12 del Estado Nota a los Estados Financieros Forma "E" se registró el monto de Bs. 17.710.294.- y debe ser el monto correcto Bs. 17.710.249.-

La Paz, 03 de abril de 1997

Anunciar en

ILUSTRE COLEGIO DE ABOGADOS DE LA PAZ

CURSOS DE ACTUALIZACION DERECHO PENAL

(Reformas al Código Penal y Leyes Penales)

Del 14 al 18 de abril de 1997

EXPOSITORES:
PROFESORES UNIVERSITARIOS, DOCTORES:
Benjamín Miguel Harb
Fermando Villamor Lucia

OBJETIVO:
Analizar virtudes y defectos de la reforma parcial del Código Penal Boliviano.

PARA:
Magistrados - Jueces - Fiscales - Abogados Estudiantes de las Carreras de Derecho de las Universidades.

LUGAR DE REALIZACIÓN:
Salón de Honor del Colegio de Abogados de La Paz (Indaburo 1062)

HORARIO:
de 18:30 a 21:00 horas

COSTO:
Bs.120.-

INFORMES E INSCRIPCIONES:
Secretaría del Colegio, calle Indaburo 1062
Teléfonos 326651 - 324835

La Paz, abril de 1997

En Brasil

Déficit de balanza es de $us1.026 millones

BRASILIA, (EFE).- La balanza comercial brasileña registró en el mes de marzo un déficit de 1.026 millones de dólares, informó ayer el Ministerio de Industria y Comercio.

Según los técnicos del Gobierno, en este mes Brasil importó productos por valor de 4.852 millones de dólares y las exportaciones sólo alcanzaron los 3.826 millones de dólares.

El saldo negativo es, sin embargo, menor que el del mes de febrero de este año, que alcanzó los 1.623 millones de dólares.

Con el resultado de marzo, el déficit acumulado en el primer trimestre del año es de 3.057 millones de dólares, casi siete veces superior al saldo negativo registrado en el mismo periodo del año pasado.

El déficit es también un 31 por ciento mayor que el alcanzado en el primer trimestre de 1995, cuando el Gobierno adoptó un aumento de las tasas de interés y diversas restricciones al crédito para corregir el rumbo de la balanza comercial.

El plan del Gobierno dio resultado hasta junio del año pasado, cuando la balanza comercial volvió a cerrar con saldo negativo, iniciando una tendencia deficitaria que no ha podido ser controlada desde entonces.

Pese a los esfuerzos de las autoridades brasileñas, 1995 cerró con un déficit récord en la balanza comercial de 3.352 millones de dólares, marca que fue superada en 1996 con 5.539 millones de dólares.

El Banco Central (emisor), preocupado por la posibilidad de que el déficit de la balanza comercial de este año alcance los 15.000 millones de dólares, restringió hace una semana el crédito para las importaciones, medida que ha recibido fuertes críticas de Argentina, Paraguay y Uruguay, socios de Brasil en el Mercado Común del Sur (Mercosur).

Por restricción a importaciones en Brasil

Gobierno uruguayo no tiene constancia en flexibilización

El ministro de Economía de Uruguay se reunirá con su colega brasileño. Luego de un encuentro realizado el martes entre el embajador argentino y el vicecanciller brasilero, dijeron que hay un principio de acuerdo.

MONTEVIDEO/BUENOS AIRES, (EFE/AP).- El Gobierno uruguayo no tiene constancia de que Brasil haya flexibilizado su decisión de restringir temporalmente las importaciones y no descarta enviar hoy jueves, al ministro de Economía, Luis Mosca, a Brasilia.

El director de Integración del ministerio uruguayo de Relaciones Exteriores, Agustín Espinosa, que ayer compareció ante una comisión parlamentaria para explicar el impacto de la decisión brasileña y las gestiones que Uruguay hace al respecto, dijo que "a la brevedad" se concretará el viaje de Mosca para reunirse con su colega brasileño, Pedro Malán.

En declaraciones a Radio Carve, Espinosa se mostró cauto respecto a informaciones que sugieren la posibilidad de que las medidas que anulan el crédito a la importación y por consiguiente restringen las posibilidades de que productos extranjeros entren en el mercado brasileño no se apliquen a los otros tres socios del Mercado Común del Sur (MERCOSUR).

"El Gobierno uruguayo no tiene confirmación de que se hayan anunciado posibles excepciones a los productos del Mercosur", subrayó el director de Integración.

Espinosa dijo que tampoco hay constancia de la veracidad de otras informaciones que apuntan a que se han logrado avances en las negociaciones bilaterales entre Argentina y Brasil para superar este nuevo conflicto interno dentro de MERCOSUR, que ha llevado ayer al ministro de Economía argentino, Roque Fernández, hasta Brasilia.

El director de Integración manifestó que Uruguay sigue "analizando las medidas (tomadas por Brasil) y su compatibilidad con la normativa del Mercosur y también sigue adelante con las gestiones diplomáticas con los restantes socios para enfrentar este problema y llevarlo al ámbito institucional que le corresponde".

VIAJA MINISTRO ARGENTINO

El ministro de Economía Roque Fernández viajó ayer a Brasilia, en base a un principio de solución en el diferendo surgido entre Brasil y sus socios del Mercado Común del Sur por las anunciadas restricciones brasileñas a sus importaciones, dijeron ayer fuentes gubernamentales.

Voceros de la delegación argentina que fue ayer al vecino país informaron que el viaje de Fernández se concretó ayer por la mañana como resultado de esas coincidencias.

El ministro argentino había suspendido el martes el viaje, enviando en cambio una representación de segunda línea, porque "no estaban dadas las condiciones para una negociación constructiva".

El conflicto surgió cuando Brasil anunció inesperadamente la semana pasada que las importaciones con plazos inferiores a los 360 días deberán pagarse al contado, para evitar la especulación.

EXPORTACIONES

La Argentina expresó preocupación ya que esa restricción afectaría sus exportaciones al Brasil, su principal socio comercial, por un monto de entre 3.500 y 5.000 millones de dólares anuales.

La medida también perjudicará, aunque en menor grado, las exportaciones de Paraguay y Uruguay, los otros miembros del Mercosur.

En Brasilia, el embajador argentino Diego Guelar y el vicecanciller Andrés Cisneros se reunieron el martes por la noche con funcionarios brasileños, y luego dijeron que "hay un principio de acuerdo y las conversaciones marchan bien. Pero el tema se iban a definir cuando llegue Fernández".

Aunque los funcionarios argentinos no brindaron detalles sobre un eventual acuerdo, se entiende que consistiría en excluir a los países del Mercosur de algunos de los alcances de la medida brasileña.

Con EE.UU

UE no descarta acudir a OMC en disputa

Carlos Martos

WASHINGTON, (EFE).- La Unión Europea (UE) no descarta acudir a la Organización Mundial del Comercio (OMC) para resolver la disputa sobre un acuerdo de equivalencias veterinarias con EE.UU, advirtió ayer miércoles, un alto funcionario comunitario.

Lars Christian Hoelgaard, director de Calidad y Salud en la dirección de Agricultura de la Comisión Europea, indicó ayer en Washington que la UE no descarta ninguna posibilidad, incluida la de acudir a la OMC, aunque agregó que confía en el resultado de próximas conversaciones.

Cualquier represalia de EE.UU contra la UE sería "ilegal", bajo las normas comerciales internacionales, aseguró.

PARALIZACION

La negativa de Washington a negociar acuerdos más amplios en materia veterinaria con la UE ha paralizado la exportación española de jamón y productos derivados del cerdo a EEUU, que debía haber comenzado el primero de abril.

Hoelgaard explicó que la UE lanzó una nueva iniciativa para negociar acuerdos de equivalencias veterinarias más amplios con sus principales socios comerciales.

En tal sentido, agregó que se ha logrado la firma de Nueva Zelanda, se han alcanzado acuerdos técnicos, entre otros países con Canadá y la República Checa, y se mantienen las negociaciones con Australia.

SIN ACUERDO

En este contexto, la UE lamenta que no haya sido posible alcanzar un acuerdo similar con EE.UU en la fecha prevista del 1 de abril, convirtiéndose ese país en el único con el que la UE está en desacuerdo en materia de salud pública.

El representante comunitario insistió en que las discusiones con Washington en el ámbito veterinario se relacionan con la salud pública y, aunque tienen implicaciones comerciales, la principal preocupación comunitaria no es esa última.

Tras indicar que situar la dicusión sólo en el ámbito comercial no es lo correcto, añadió que las represalias comerciales sólo harán más difíciles las negociaciones entre la UE y EEUU.

El secretario de Agricultura norteamericano, Dan Glickman, afirmó el martes en un comunicado que Washington intensificará los controles veterinarios a la carne, los huevos, productos avícolas y sus derivados procedentes de la UE, lo que podría incidir de forma negativa en este comercio. Lars Hoelgaard afirmó que el objetivo que se pretende alcanzar con EEUU es un acuerdo de equivalencias de los sistemas respectivos veterinarios para facilitar el comercio de productos animales, manteniendo un nivel apropiado de protección en los ámbitos de la salud pública y animal.

Insistió en tal sentido en que no se trata de una cuestión comercial, tal como la presentan los estadounidenses, sino de evitar las prácticas de descontaminación de las aves y de conservación en frío de las mismas.

Inversión llegará a $us2.000 millones

LIMA, (EFE).- Las inversiones de Telefónica de Perú, filial de Telefónica Internacional de España, llegarán este año a los 2.000 millones de dólares (283.160 millones de pesetas), informó el presidente del Consejo de Ministros peruano, Alberto Pandolfi.

Pandolfi indicó que las nuevas inversiones de Telefónica se concentrarán principalmente en la instalación de 300.000 nuevas líneas telefónicas.

Desde que empezó a operar en el mercado peruano, en 1994, la Telefónica española ha invertido 1.600 millones de dólares (226.528 millones de pesetas), lo que ha permitido aumentar la media del servicio de telefonía de 2,8 a 7,0 teléfonos por cada cien habitantes.

En el mismo período se ha logrado incrementar el número de líneas telefónicas de unas 700.000, que había hace tres años, a 1.754.720.

Telefónica Internacional de España adquirió en 1994 las empresas estatales de telefonía EntelPerú y Compañía Peruana de Teléfonos, por las que ofertó más de 2.000 millones de dólares (283.160 millones de pesetas), en una subasta pública.

Posteriormente, la empresa española fusionó las dos empresas peruanas y, sobre esa base, constituyó la actual Telefónica del Perú.

PIZARRA ECONOMICA- La Paz 2 de Abril de 1997

DOLAR Bs. 5,23 PERMANECE Desde el 6-3-97

Anteriores cotizaciones

27 de Enero de 1997	5.21
20 de Febrero de 1997	5.22

Infografía ANF Fuente: BCB BBV

PAIS	MONEDA	SUS/UNID
ARGENTINA	Peso	1,00
BRASIL	Real	1,0565
COLOMBIA	Peso	985,10
CHILE	Peso	406,57
ECUADOR	Sucre	3.605,00
MEXICO	N. Peso	7,93
PERU	N. Sol	2,57
VENEZUELA	Bolivar	480,50
ALEMANIA	Marco	1,6877
AUSTRIA	Chelin	11,87
BELGICA	Franco b.	34,82
CANADA	Dólar C.	1,3785
DINAMARCA	Corona	6,4331
ESPAÑA	Peseta	143,21
FRANCIA	Franco F.	5,6950
HOLANDA	Florin	1,8976
INGLATERRA	Libra	1,6183
ITALIA	Lira	1.688
JAPON	Yen	122,98
NORUEGA	Corona	6,7086
SUECIA	Corona	7,6334
SUIZA	Franco S.	1,4588
D.E.G	SUS	1.38251
ECU	SUS	1.15840

BOLSA	INDICE	PUNTOS	%
NY	dow jones	6.517,07	(-1,42)
TOKIO	nikkei	18.037,30	(+0,9)
PARIS	cac	2.505,43	(-2)
LONDRES	footsie	4.236,10	(-0,28)

LIBOR	TASA DE INTERES	
1 semana	5 11/16	%
1 mes	5 11/16	%
3 meses	5 25/32	%
6 meses	5 15/16	%
1 año	6 9/32	%
PRIME RATE	8.25	%

METALES	SUS
O.T. ORO	351,05
O.T. PLATA	4,995
T.M. COBRE	2.356,00
T.M. ESTAÑO	5.865,00
T.M. PLOMO	690,00
T.M. ZINC	1.304,00

COMMODITIES

NEW YORK	AZUCAR $us-c/lbra	ALGODON $us-c/lbra
MAY	-.-	0,7195
JUL	0,1068	0,7360
OCT	0,1056	0,7490

NEW YORK	CAFE $us/lb	CACAO $us/tn
MAY	1,9200	1500,00
JUL	1,7400	1532,00
SEP	1,6000	1553,00

CHICAGO	MAIZ $us-c/lbra	AVENA $us-c/lbra
MAY	3,0800	1,7500
JUL	3,0900	1,7350
SEP	2,9475	1,7200

CHICAGO	SOYA ACEITE $us-c/lbra	SOYA GRANO $us-c/bushel	SOYA TORTA $us-c/tonelada
MAY	0,2411	8,8200	294,70
JUL	0,2453	8,8600	292,50
AGO	0,2470	8,6450	281,00

BOLSA DE VALORES

NEGOCIADO		TASAS ME	MIN	MAX
		DPF	6,75	7,00
DIA	887.010,89	LT	-.-	-.-
SEM.	3.764.563,85	BLP	-.-	-.-
MES	3.764.563,85	BB	-.-	-.-
A 03	17.689.379,56	BT	-.-	-.-

PRODUCTOS DEMANDADOS EN EL EXTERIOR

INFORMACION PROPORCIONADA POR REPRESENTANTES COMERCIALES DE BOLIVIA

EMPRESA/ PAIS	PRODUCTO(S)
New Market Opportunities / Estados Unidos	Telas de algodón Textiles de alpaca Tejidos de punto Café en grano
Corporación Mercantil/ Costa Rica	Aceite de soya refinado Aceite de girasol refinado Aceites en general
Davis R. Trexler/ Estados Unidos	Joyas de plata
Muebles Tradición S.A./ Ecuador	Enchapados de madera

MINISTERIO DE REACIONES EXTERIORES Y CULTO
SUBSECRETARIA DE PROMOCION ECONOMICA
DIRECCION DE PROMOCION DE EXPORTACIONES

Fax 371803 Telf. 367468 E-MAIL:spemrree@ Wara.bolnet.bo

Consultas a título gratuito en:

-CAMEX: 02-341220 - INPEX: 02-378000
-CADEX: 03-362030 - Prefectura Sucre: 064-53107
-CADEXCO: 042-57223 - Prefectura Tarija: 066-44397

EMPRESA INTERNACIONAL REQUIERE LOS SERVICIOS DE:

3 PERFORISTAS, 6 AYUDANTES PERFORISTAS, CON AMPLIA EXPERIENCIA EN LA OPERACION DE EQUIPOS DE PERFORACION DEL SISTEMA ROTATIVO CON INYECCION DIRECTA Y/O REVERSA.
3 CHOFERES PROFESIONALES CON AMPLIA EXPERIENCIA PARA CONDUCIR VEHICULOS PESADOS CON BREVET. ENVIAR ANTECEDENTES-CURRICULUM VITAE Y PRETENSION DE SUELDO A LA CASILLA DE CORREO No. 3363 CBBA. HASTA EL 28 DE ABRIL DE 1997.

NAFIBO
Nacional Financiera Boliviana S.A.M.

Tasas de Interés Activas
para Instituciones Crediticias Intermediarias
(Vigentes para el mes de abril de 1997)

Destino del Crédito	Plazo	Gracia	Tasa ME	Tasa MNMV
Capital de Inversión	10 años	2 años	9.96%	9.96%
Capital de Operación	5 años	6 meses	9.91%	9.91%
Capital para la Pequeña y Micro Empresa	5 años	na	10.75%	10.75%
Crédito para Importaciones	2 años	na	LIBOR + 1%	LIBOR + 1%

NAFIBO SAM canaliza recursos financieros únicamente a través de entidades financieras fiscalizadas por la Superintendencia de Bancos y Entidades Financieras.

Nacional Financiera Boliviana SAM (NAFIBO SAM)
Av. 6 de Agosto Nº 2439 Edif. Hilda Piso 9, Teléfonos 432918 y 430821, Fax (591 2) 431836.
Casilla 2086 La Paz, Bolivia

La Paz, abril de 1997

Ministerio de Defensa Nacional

COMUNICADO

LAS SIGUIENTES PERSONAS DEBERAN COMUNICARSE CON LA DIRECCION GENERAL DE ADMINISTRACION Y PRESUPUESTOS DEL MINISTERIO DE DEFENSA NACIONAL TELEFONO 432525 INTERNO 4407 A OBJETO DE TOMAR CONOCIMIENTO DE LOS INFORMES REFERIDOS A LA DOCUMENTACION DE DESCARGO QUE PRESENTARON POR LA GESTION 1993.

- Juan Rocha Balladares
- Teddy Romero Rueda
- Jaime Zambrana Crespo
- Luis Andia Sanjinéz
- Oscar Silva Flores
- Arturo Siles Quezada
- José Carrasco Portillo

LA PAZ, 1 DE ABRIL DE 1997

RELACIONES PUBLICAS

Horst Grebe, el economista que sostiene que después de 30 años se sigue hablando de lo mismo.

Los años de los acuerdos comerciales

La historia de los acuerdos comerciales y de integración se remontan a más de 30 años, en los que Bolivia hizo todos los esfuerzos para participar de todos ellos.

En el continente esos esfuerzos de integración comercial se inician con la Alianza para el Progreso, los empeños empiezan con ese esfuerzo norteamericano.

✔ 1960 y 1970: Es la década del renacimiento del regionalismo entre los países que empieza a adquirir gran dinamismo.

✔ 1969: Bolivia se hace parte del Grupo Andino.

✔ 1980: El país se incorpora al GATT y forma parte hoy de la Organización Mundial del Comercio, OMC.

En el mismo año se plantea la iniciativa por parte del ex presidente norteamericano George Bush, quien dio cuenta que en los países en desarrollo vale más entrar en programas económicos de inversión y comercio que pedir ayuda.

✔ 1990: Se suscriben los acuerdos preferenciales con el Grupo Andino.

Entre los países surge la nueva generación de acuerdos bilaterales y multilaterales entre los que se destacan el Nafta y el Mercosur (Mercado Común del Sur).

✔ 1994: En diciembre se realiza la Cumbre de Miami. 34 países acuerdan consolidar un área de libre comercio hemisférico para el año 2005. A nivel de primeros mandatarios se definió la creación de libre comercio y los acuerdos subregionales, en las diferentes áreas temáticas. Además se presentaron proyectos.

✔ 1996: Bolivia siendo miembro del pleno del Grupo Andino, firma un histórico convenio de asociación con el Mercosur. Hasta ahora, el país tiene también acuerdos comerciales con México, Chile y, se beneficia con convenios firmados con los Estados Unidos de Norteamérica y la Unión Europea.

Bolivia y sus numerosos acuerdos

Mucha cáscara y pocas nueces en apertura comercial del país

La Cancillería ha negociado todo lo que se le ofreció desde hace más de 30 años y lo ha hecho de una manera realmente eficiente, pero aumenta el déficit de la balanza comercial. Se necesita una genuina política de desarrollo.

Al parecer Bolivia no está en condiciones de asistir "a todas las fiestas y bailar con todas las chicas" al participar de manera muy "eficiente", desde hace casi 30 años, en los distintos acuerdos comerciales de integración. Se necesita una genuina política de desarrollo, dijeron ayer distintas personalidades que participaron en la mesa redonda "Área de libre comercio-2005 y Mercosur".

El economista Horst Grebe indicó que seguimos discutiendo desde hace más de 30 años casi sobre lo mismo. El país no ha dejado de participar en todas las iniciativas de integración y cooperación económica que estuvieron a su alcance, pero a la fecha parece que no hemos aprendido algo, sostuvo.

En ese sentido, dijo que la Cancillería ha negociado todo lo que se le ofreció desde hace más de 30 años y lo ha hecho de una manera realmente eficiente, el Banco Central desde 10 años garantiza la estabilidad cambiaria. Pero lo que falta -a su juicio- es una estrategia genuina de desarrollo productivo y empresarial que le dé sentido y contenido a las operaciones genéricas de la Cancillería y a las del Banco Central.

Citó como ejemplos de una superficial política de apertura, los déficits comerciales que a la fecha no se han reducido, sino se han aumentado. Mencionó que entre 1990 a 1995, Bolivia ha tenido un crecimiento de las exportaciones en un 24 por ciento, mientras que sus importaciones son superiores al 104 por ciento y están basados en la soya, madera y joyería, como ejemplo de lo no tradicional.

Oportunidades hay por demás; decisión para el desarrollo es lo que falta.

ESFUERZOS INSUFICIENTES

Por ello, indicó que los esfuerzos que están realizando las instituciones gubernamentales como la Cancillería para abrir puertas a nuevos mercados y la estabilidad monetaria que da el Banco Central son insuficientes para consolidar un desarrollo futuro del país.

Contrariamente a lo que sostienen los neoliberales, la política macroeconómica y de apertura comercial no son suficientes si es que éstas no están acompañadas de seguimientos y definiciones estructurales de una economía real y de una cultura empresarial que acompañe esos procesos.

Sugirió un cambio en las políticas financieras debido a la insuficiencia del recursos que tiene el sector empresarial para genuinos procesos de creación de nuevas capacidades productivas y demandó la necesidad de tener una estrategia que lleve al país secuencialmente a un cambio de patrón de comercio exterior, porque aún estamos muy lejos de participar en un mercado internacional de productos industriales sofisticados.

"Debemos estar conscientes que la especialización en productos primarios a la larga es empobrecedora".

Esfuerzos de Bolivia para ingresar a mercados

- Desde el punto de vista del gobierno, se han hecho los esfuerzos para abrir la economía nacional y poder así acceder a los beneficios de una economía de expansión.
- El pilar fundamental ha sido buscar una política de integración y una estrategia que permita mejorar la posición boliviana en el contexto regional e internacional.
- Para ello, se ha realzado la posición geográfica mediante los proyectos de corredores interoceánicos, integración energética y otros proyectos de integración.
- Se ha buscado lograr un nivel comercial que mejore las condiciones de acceso a la producción y a los mercados.

A partir de esa visión se buscó concretar metas:

- Perfeccionar la zona de libre comercio Andina, por ser el principal mercado para los productos no tradicionales.
- Asociarse con el Mercosur y privilegiar un enfoque pro exportador, sin descuidar las sensibilidades que tiene la economía.
- Otorgar una proyección hemisférica a las negociaciones hechas a nivel de subgrupos de integración.

Conclusiones: más trabajo y capacitación

El moderador del desayuno trabajo, Fernando Illanes, dijo como conclusiones de la mesa redonda de la Cámara Americana:

- No hay desacuerdo en que el país tiene que crecer, progresar y modernizarse, para lo cual se requiere de masivas inversiones y éstas no vendrán al país si es que no se tiene un mercado al cual atender.
- El mercado boliviano es muy pequeño, por lo tanto se requiere exportar y para concretar ese esfuerzo se requiere inversión.
- La segunda conclusión a la que arribó el evento es que Bolivia no puede abstraerse de los procesos de integración.
- Comentó que aquí surge la gran pregunta: si podemos ir a todas las fiestas con todas las chicas (los acuerdos comerciales), hecho que fue considerado muy difícil considerando la capacidad de moderación del sector privado como el gobierno. Illanes afirmó: "veo esto como una tarea muy, muy difícil".
- Otro de los elementos es la coordinación entre el gobierno y el sector privado, hecho considerado vital.
- Lo último mencionado fue la insuficiencia de capacitación que va a tomar mucho tiempo, dinero y esfuerzo, deberíamos levantarnos e ir a capacitarnos rápidamente porque el tiempo se está acabando.

Las cifras que se manejaron

Nafta: Comercio entre Estados Unidos, Canadá y México se incrementó en un 45 por ciento en tres años. Comercio con México a los problemas financieros [illegible] ciclo.

Entre 1990 y 1995, exportaciones bolivianas han aumentado [illegible] nas en 150 millones de dólares, ese mismo lapso, las importaciones de bienes y servicios han aumentado en 770 millones de dólares.

Ese déficit comercial [illegible] vierte en un defecto [illegible] la economía ha sido financiada con endeudamiento proveniente de la cooperación concesional y [illegible] mente con la inversión extranjera originada con el proceso de capitalización.

Entre 1990 y 1995, las importaciones han crecido en 24 por ciento a una tasa anual del 4 por ciento; en cambio las importaciones han crecido en 104 por ciento a una tasa anual promedio del 15 por ciento.

Según embajador de los EE.UU.

Bolivia, lista para acuerdo hemisférico

"Bolivia es el mejor preparado, entre muchos otros, de los países del hemisferio y por eso no tengo ninguna duda que va a estar presente en las negociaciones" a ser encaradas en marzo del próximo año en la Cumbre de las Américas, aseveró el embajador de los Estados Unidos en Bolivia, Curtis Kamman.

Puntualizó que Bolivia ha mostrado interés en todas las posibilidades de libre comercio y prueba de esto es su ingreso al Mercosur como país miembro del Pacto Andino. Ese interés, en el criterio de Kamman, es una muestra que Bolivia "está presente y está lista" para la competencia y para la negociación.

Ese criterio fue expresado en la mesa redonda denominada "Área de Libre Comercio-2005 y Mercosur", en la que se anunció que los ministros de Comercio están trabajando aceleradamente en la concreción de los acuerdos para la gran definición que se realizará en Chile en marzo de 1998.

El embajador dijo que si bien estarán presentes en esa reunión bloques económicos grandes, también se debe tomar en cuenta la experiencia que tienen los países del Mercosur.

Explicó que en 1980, el ex presidente de su país, George Bush, planteó que a los países en desarrollo "les vale más entrar en un programa económico de inversión y de comercio, en vez de las tradicionales formas de ayuda económica", hecho que fue una sorpresa para los políticos pero no para los empresarios, dijo.

Para competir

Industrias no están preparadas

Con tantas trabas, ¿cómo?, pregunta Galleguillos.

"Es lamentable la constante ausencia de una política de desarrollo productivo, por eso se insiste que en definitiva la gran mayoría de las empresas productivas no están preparadas para asumir un reto a la competencia en el ámbito hemisférico", afirmó el presidente de la Cámara de Industria, Luis Galleguillos.

El empresario basó su crítica al gobierno en la situación del sector productivo del país. Argumentó que la liberación es una conducta necesaria, pero no suficiente, debido a que existe una serie de obstáculos estructurales.

Esas trancas serían la infraestructura deficiente, mercados de capital segmentados e ineficientes, baja calidad de la producción, particularmente en mercados humanos, insuficiencia de servicios en ciencia y tecnología y otras deficiencias institucionales.

Explicó que para ingresar a los mercados internacionales se requiere una modernización de las unidades productivas, la formación inmediata de redes de cooperación interempresariales, la modernización de la infraestructura, el mejoramiento de los recursos humanos y la decisión de la especialización estratégica del sector.

Esa modernización requiere de empresas decididas a enfrentar el reto de la reconversión y, la presencia de nuevas tecnologías a través de un nuevo estilo gerencial, con productos de mejor calidad y la búsqueda incesante de nuevos consumidores a través de las estrategias modernas de mercadeo.

Sin embargo -dijo Galleguillos-, el proceso de modernización requiere de un conjunto de condiciones que en la política formal del desarrollo no discriminen a las empresas y a los sectores. Se debe proveer, fundamentalmente, el mejor acceso al financiamiento, quizás uno de los temas más sensibles para su desarrollo.

Si es que se subsanan esos problemas en el criterio del empresario industrial, ese sector estará en condiciones de enfrentar el mercado hemisférico.

Restricción de importaciones

Gobierno debe dar respuesta al conflicto presentado con Brasil

Las autoridades de la Cancillería y la Secretaría Nacional de Industria y Comercio solicitaron a las autoridades de gobierno establecer si la decisión del Banco Central Brasileño afectará también a Bolivia respecto a restringir la financiación de las importaciones, lo que en magnitudes económicas podría generar una pérdida a la Argentina de más de 3.000 millones de dólares.

Los presidentes de la Cámara de Exportadores y de Industrias, Adhemar Guzmán y Luis Galleguillos, solicitaron a la Cancillería establecer la magnitud de la medida asumida.

Guzmán manifestó que "por principio no podemos aceptar que ninguno de nuestros socios comerciales deje de ser transparente y ponga limitaciones al comercio, más aún Mercosur donde Bolivia ha resignado su condición de menor desarrollo relativo".

Señaló que si hubieran restricciones concretas y específicas a las exportaciones bolivianas, el gobierno debiera extremar las acciones para que éstas "se levanten inmediatamente" y se evite algún efecto sobre el comercio boliviano.

"Somos un país absolutamente transparente y abierto hasta la candidez y no se tiene la misma respuesta por parte de los nuestros socios comerciales", comentó.

Por su parte, Galleguillos manifestó que "debemos reaccionar para evitar que esas distorsiones del mercado creen dificultades para el comercio boliviano, hecho de se productiría si no se asume una posición respecto al tema.

Manifestó que en su momento los industriales han planteado, con respecto Brasil, que en la práctica los acuerdos son muy difíciles de aplicar.

A diferencia del candidato, Villalobos dice

El proceso de reformas no concluyó: falta mucho

"Quizás apenas hemos comenzado", sostiene el ministro de Desarrollo Económico. En cambio, Juan Carlos Durán afirma todo lo contrario.

El ministro de Desarrollo Económico, Jaime Villalobos, aseveró, a diferencia del candidato del MNR, Juan Carlos Duran, que el proceso de reformas estructurales no ha concluido porque aún faltan varios pasos que concretar de las actuales y otras que están en camino.

"He escuchado decir que se han terminado las reformas estructurales, ni de lejos", dijo el ministro Villalobos. Criterio muy contrario al del candidato del MNR, que indica en sus spots que éstas han concluido.

"Quizá apenas hemos comenzado con la reforma del poder judicial" y ésta no tiene aún crédito en la comunidad, sostuvo. Otro de los ejemplos citados por la autoridad fue la Reforma Educativa la cual está apenas en sus comienzos.

Manifestó que esa falta de concreción de las reformas son otro de los elementos que retrasan el desarrollo de los sectores productivos del país.

Remarcó que las deficiencias en el capital humano y otros incentivos para el desarrollo de estos sectores están basados en las reformas estructurales.

Ese criterio fue expresado durante el desarrollo de una mesa redonda en la cual se explicó los procesos de integración y la situación boliviana frente a esos mercados.

Por otra parte, señaló que la competitividad de la producción boliviana está basada también en la capacidad de la industria, la cual requiere de inversión y de nuevas iniciativas productivas.

Recordó que las políticas de integración energética, como es el gasoducto al Brasil, no sólo son parte de los procesos de integración, sino también los que harán viables otros proyectos como es la explotación del hierro del Mutún.

Esa puerta puede consolidar otros proyectos como son la exportación por la hidrovía Paraguay-Paraná y la explotación de hierro.

Reiteró por último que la productividad es sobre todo materia de los empresarios privados y que ahora los que deben competir no son los gobiernos, sino las empresas.

PRESENCIA del PAIS
La Paz, Bolivia, jueves 3 de abril de 1997

En esta Edición

Prefectos

Nuevos prefectos: Luis Carlos Sánchez en Cochabamba, Omar Manzano en Potosí y Tito Novillo en Oruro (Página 3)

Suprema

Por sexta vez intentarán hoy, en Sucre, elegir al Presidente de la Corte Suprema de Justicia. (Página 5)

Trasplantes

Dos jovencitas en Santa Cruz necesitan urgente trasplante de riñón, pero no tienen recursos. (Página 5)

Universidad

En 1988 empezará a funcionar la Universidad Indígena Tomás Katari, en Ocurí, norte de Potosí. (Página 5)

Cambios

En junio se podrá conocer a la nueva operadora del aseo urbano de la ciudad de La Paz. (Página 7)

Salinización

La "llajta" está afectada por salinización; 5.000 hectáreas ya están inutilizadas para agricultura. (Página 7)

Advierten sobre una nueva marcha

Indígenas se impacientan por titulación de territorios

Desde la aprobación de la Ley INRA esperan. En los últimos meses sólo escuchan promesas, y las elecciones son un campo propicio. "Nos ofrecen hasta que harán llover en el Chaco", dicen.

Los indígenas del oriente boliviano reclaman la titulación de sus territorios, tal como fue establecido en la Ley de Modificación del Sistema Nacional de Reforma Agraria, pero la espera ya los impacienta y advierten que podrían realizar una nueva marcha hacia la ciudad de La Paz.

El presidente de la Confederación Indígena del Oriente Boliviano (CIDOB), el chiquitano Amalio Sié, declaró que esperan la entrega de los títulos ejecutoriales de los territorios Chimán, Pilón Lajas, Isiboro Sécure, Territorio Indígena Multiétnico del Beni, Yukis, Mosetenes y Araona.

Señaló que en los últimos días las promesas de políticos aumentaron, quienes a cambio de votos prometen que de ser gobierno hasta harán llover en el Chaco.

En Sucre, juristas de ocho países debaten sobre la legislación indígena y señalaron que en Bolivia hay jueces que no conocen ni aplican las leyes en favor de los pueblos originarios.

(Página 2)

En 1991 marcharon y lograron que se les reconozcan sus territorios. En 1996 también lo hicieron, pero hasta ahora no se cumple su objetivo.

Con el agua hasta el cuello

Ganaderos: Queremos ayuda, no regalos

Las inundaciones en el Beni ya provocan millonarias pérdidas. Pero el problema será mayor cuando bajen las aguas.

TRINIDAD (PRESENCIA).- El sector ganadero espera soluciones estructurales para enfrentar las pérdidas y problemas generados por las inundaciones, y no "regalitos" que sólo sirven para paliar la dramática situación de algunas zonas, señaló la Federación de Ganaderos de Beni y Pando (Fegabeni).

El presidente de Fegabeni, Antonio Velazco, hizo conocer el peligro que confronta la ganadería, especialmente entre aquellos que son considerados ganaderos medianos y chicos por la pequeña producción que mantienen.

Las aguas adelgazaron al ganado, que no encuentra pastos que comer, y trajeron consigo una serie de enfermedades que se quedarán en los hatos cuando las aguas se retiren.

Beni es el principal productor de ganado en el país, con aproximadamente seis millones de cabezas. Las pérdidas aún no fueron cuantificadas.

Cuando se retira el agua y es cuando mayor peligro existe, explicó Velazco tras señalar que se requieren recursos para enfrentar las enfermedades del ganado con vacunas y medicamentos.

Explicó que el ganado beniano provee de carne a gran parte del país, por lo que la actual situación podría generar problemas en el abastecimiento y el precio.

El dirigente mostró su extrañeza porque las autoridades no dan la debida importancia al justo pedido de ayuda que elevan los ganaderos, para evitar mayores pérdidas.

Queremos vacunas y medicamentos.

A pedido de la Alcaldesa de La Paz

Av. Kantutani se llamará Carlos Palenque

Ayer fue aprobada por unanimidad la ordenanza municipal que dispone el cambio de nombre en reconocimiento al líder populista.

Un reconocimiento más para el "Compadre".

A pedido de la alcaldesa Gaby Candia, el Concejo Municipal aprobó ayer la ordenanza municipal por la que se determina que la avenida Kantutani, que conecta en la zona sur con el centro de la ciudad de La Paz, se llame Carlos Palenque Avilés.

El concejal de Conciencia de Patria (Condepa) Jorge Dockweiller agradeció a los integrantes del Concejo paceño por la "muestra de solidaridad" que se manifestó en la aunanimidad con la que aprobaron la ordenanza.

El líder de Condepa, Carlos Palenque, que postuló en varias oportunidades a la Alcaldía sin éxito, pese a haber ganado las elecciones, murió el pasado 8 de marzo a consecuencia de un ataque cardíaco.

Escenas dramáticas se vivieron durante el velorio y entierro del popular político, realizado en el Cementerio General, al que asistieron miles de sus seguidores.

La primera acción de reconocimiento a Palenque fue manifestada por la Comuna el domingo 9 de marzo, cuando declaró a Palenque como Patricio paceño, la que estuvo acompañada por las declaraciones del Presidente Gonzalo Sánchez de Lozada, quien dijo que su ausencia deja "un vacío difícil de llenar".

Dockweiller dijo que la determinación del gobierno municipal es un claro reconocimiento a la labor realizada por el desaparecido líder condepista cuando fue presidente del Concejo Municipal, por haber sido un actor importante en la política del país y por la labor realizada en favor de la clase desposeída a través de sus obras de solidaridad.

La Alcaldía de El Alto también determinó llamar Carlos Palenque a la avenida 6 de Marzo, que comunica con la carretera hacia Oruro.

Breves del País

FELCN en Potosí

POTOSI (PRESENCIA).- El mayor Oscar Torrico asumió las funciones de comandante de la Fuerza Especial de Lucha Contra el Narcotráfico (FELCN) luego de cinco meses en los que esta institución funcionó sin autoridad legalmente constituida.

Por razones que no fueron explicadas, la FELCN de Potosí estuvo sin comandante distrital desde octubre del pasado año, cuando el coronel Raúl Colquechambi recibió la instrucción de replegarse a La Paz.

En enero pasado, cuando se conoció el orden general de destinos, el coronel Colquechambi fue designado director de la Policía Técnica Judicial, pero no se nombró al responsable de la fuerza antidroga.

Según dijeron los funcionarios de la FELCN, las razones para el retraso en la designación están relacionadas con los cambios que se produjeron en el alto mando de la Policía Boliviana.

Este martes, cuando Torrico asumió funciones, se percató de que la distrital potosina no cuenta con la infraestructura ni el personal necesario para cumplir su función específica.

En ese sentido, declaró que solicitará al Comando Nacional de la fuerza la asignación de nuevos ítems para incrementar el personal, y también la dotación de un segundo vehículo.

FELCN en Oruro

ORURO (PRESENCIA).- El capitán de Policía Lucio Quintana Pérez fue designado ayer como comandante de la Fuerza Especial de Lucha Contra el Narcotráfico, en reemplazo del capitán Plácido Arroyo, quien fue promovido a otras funciones por disposición superior.

La designación del nuevo jefe policial fue confirmada por el comandante de la Policía Departamental, coronel Edgar Alcócer, después de su presentación oficial para asumir funciones en la FELCN, habiéndose hecho cargo de las dependencias de la oficina antidroga de forma inmediata.

El comandante Alcócer instruyó al nuevo designado que cumpla con responsabilidad esas funciones y que actúe contra quienes se dedican a la venta de sustancias controladas y droga a jóvenes y niños, para proteger la salud física y mental de la juventud orureña.

Cobro de deudas

ORURO (PRESENCIA).- El Comando de la Policía Departamental emitió una prohibición expresa para los jefes, oficiales y personal subalterno, en el que señala que ningún organismo policial ni funcionario podrá conocer o atender casos y problemas que se refieran al cobro de deudas o dineros, en estricta aplicación de las nuevas leyes vigentes en el país.

La instrucción fue impartida por el coronel Edgar Alcócer, comandante de la Policía, explicando que al estar vigente la Ley de Fianza Juratoria no existe sanción por los delitos de orden económico, además de no ser jurisdicción de la Policía la atención de estos casos que deben ser remitidos a los tribunales de justicia.

Advirtió que los infractores serán pasibles a sanciones establecidas en el ordenamiento interno de la institución uniformada y de acuerdo a Reglamento, para evitar así que se cometan exacciones y se incurran en actos de corrupción.

Dengue controlado

San Ignacio de Velasco (ERBOL).- El brote de dengue hemorrágico, que cobró la vida de dos personas en el norte de la provincia Velasco, fue virtualmente controlado, informó el director del Distrito de Salud de la Chiquitania Centro, Carlos Castillo.

La aparición del mal provocó el deceso de una niña, de 9 años, y una persona adulta, en las colonias San Martín, La Estrella y Guadalupe, quienes perecieron a causa de la incontenible hemorragia por la nariz, encías, además de fiebre y dolores musculares.

La fiebre hemorrágica es provocada por la picadura del mosquito aedes aegypti, portador del mal.

El Dr. Castillo destacó la oportuna intervención de los médicos, quienes, munidos de medicamentos, visitaron las zonas afectadas por la presencia de la enfermedad que causó pánico entre los colonos, en su mayoría gente procedente del norte de Potosí y otras comunidades chiquitanas.

Marcharon y lograron un decreto, pero...

Indígenas no reciben títulos de sus tierras, sólo promesas

La reglamentación de la Ley INRA va como una "peta" (tortuga), afirman. Los políticos, para lograr sus votos, les ofrecen el cielo y la tierra, incluso que harán llover.

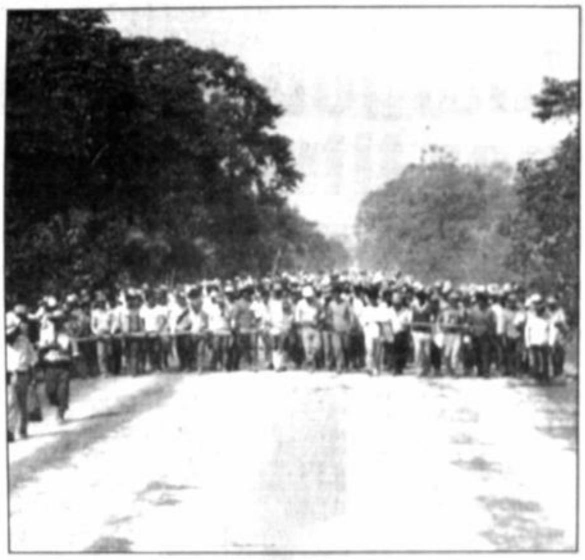

Kilómetros y kilómetros, paso a paso para lograr territorios.

SANTA CRUZ (PRESENCIA).- Los indígenas se encuentran preocupados porque hasta ahora no reciben los títulos de sus territorios, otorgados mediante decreto supremo hace varios años, y sólo escuchan promesas, mucho más ahora que se inició la campaña preelectoral.

El presidente de la Confederación Indígena del Oriente Boliviano (CIDOB), el chiquitano Amalio Sié, declaró que comienza a cundir la preocupación en los pueblos indígenas por el retraso que lleva el gobierno en la entrega de los títulos ejecutoriales de los territorios Chimán, Pilón Lajas, Isiboro Sécure, Territorio Indígena Multiétnico del Beni, Yukis, Mosetenes y Araona.

MUCHO TIEMPO

"Ya pasó mucho tiempo desde la marcha (realizada en 1991) y no hay noticias, pese a que esos territorios ya estaban con decreto y hemos presentado toda la documentación solicitada", añadió.

La respuesta siempre es la misma, "la próxima semana, la próxima semana, y ese día nunca llega", se quejó el dirigente indígena.

Indicó que las bases están comenzando a impacientarse y "no será nuestra culpa si deciden asumir medidas", indicó.

PROMESAS Y MAS PROMESAS

Mientras que el capitán grande del Izozog, provincia Cordillera de Santa Cruz, Bonifacio Barrientos, lamentó que algunos candidatos hasta "han prometido hacer llover" en el Chaco boliviano.

Todos prometen todo con tal de conseguir el voto, dijo, pero "nosotros ya sabemos que nos mienten y no les creemos".

Manifestó que, en este tiempo de elecciones, los políticos visitan las comunidades casi a diario, prometen carreteras, puentes y todo lo que éstas necesitan.

"Esta historia se repite cada cuatro años, y nosotros seguimos tan pobres y abandonados como antes", añadió.

REGLAMENTO DE LA LEY INRA

Durante el gobierno de Jaime Paz los indígenas realizaron una marcha de varias semanas hasta la ciudad de La Paz y lograron que se les entregara territorios; posteriomente, en septiembre de 1996, marcharon nuevamente para que se les reconozca esos territorios y otros derechos con la Ley del Instituto Nacional de Reforma Agraria (INRA) que se estaba aprobando en el Congreso.

Amalio Sié señaló que las comisiones no están trabajando con la agilidad necesaria, las reuniones de trabajo se postergan y se postergan para aprobar la reglamentación de la Ley INRA.

La directora del INRA, Isabel Lavadenz, señaló en varias oportunidades que prácticamente de inmediato se realizaría la titulación de los territorios indígenas, los que representan aproximadamente 30 mil hectáreas.

La reglamentación es muy importante para los indígenas porque podrá garantizar la titulación de los 16 territorios reclamados.

Los indígenas piden a las autoridades "que le pongan un poco mas de interés" a cumplir sus compromisos porque "no queremos volver a marchar", advirtió.

En Sucre se reúnen ocho países

Comenzó seminario internacional sobre justicia y pueblos indígenas

Participan magistrados de Colombia, Costa Rica, Ecuador, Guatemala, México, Paraguay y Perú, y funcionarios de organismos internacionales.

Muchos derechos, muchas palabras, pocos hechos en favor de los indígenas.

SUCRE (PRESENCIA).- El Vicepresidente de la República, Víctor Hugo Cárdenas, inauguró ayer en la Corte Suprema de Bolivia el seminario internacional sobre administración de justicia y pueblos indígenas.

Para hoy a las 9:00 horas se programó una disertación sobre la aplicación de los convenios internacionales en la administración de justicia en casos que afecten a los intereses y derechos de los pueblos indígenas.

Entre los disertantes están Nelson Reyes Ríos (Perú), Héctor Huerta (Panamá), Ciro Angarita (Colombia) y representantes del Instituto Interamericano de Derechos Humanos, de la Organización Internacional del Trabajo y del Centro de Derechos Humanos de las Naciones Unidas.

A las 11:30 habrá una conferencia sobre "casos de la aplicación de los convenios 107 y 169 de la OIT y los fallos judiciales. Estará a cargo del colombiano Roque Roldán.

Por la tarde se explicarán las características sobre la Comisión Real de Canadá y el nuevo orden con los pueblos indígenas. El expositor será René Dussault (Canadá). Entre los comentaristas estarán: Diego Iturralde y Sergio Delgado (Fondo Indígena).

También habrá una disertación sobre los tribunales constitucionales y protección de los pueblos indígenas a cargo de Alma Beatriz (Guatemala), Ciro Angarita (Colombia), Rodolfo Piza (Costa Rica); Luis Bello (Venezuela) y Roque Roldán (Colombia).

Para el viernes se programó la disertación sobre jurisprudencia en los tribunales ordinarios y asuntos que atañen a los pueblos indígenas. Los expositores son Carlos Fernández Gadea (Paraguay); Juventino Castro (México), Eulogio Fritas (Argentina) y Alberto Wray (Ecuador).

Otro tema a ser abordado es el Poder Judicial y los pueblos indígenas, los mecanismos jurisdiccionales que se deben incorporar en la administración de justicia que garantice el principio constitucional de la multietnicidad y la pluriculturalidad de las naciones latinoamericanas.

La clausura del seminario internacional está prevista para las 16:00 horas de mañana.

Hay jueces que desconocen leyes en favor de indígenas

SUCRE (PRESENCIA).- El asesor legal de la Secretaría Nacional de Asuntos Etnicos, Género y Generacionales, Cástulo Mamani, lamentó que muchos jueces del país desconozcan las leyes y principios universales que favorecen a los indígenas.

La declaración la hizo en oportunidad de la realización de dos seminarios sobre "Derecho Indígena".

"Hay un desconocimiento de las leyes y de los convenios internacionales. No se aplica en los estrados judiciales", agregó al comentar que por ello se organizan seminarios para divulgar estas normas.

Mamani dijo que un ejemplo de esa falta de aplicación es lo que sucede en algunas regiones del Chaco chuquisaqueño, tarijeño y cruceño, donde algunos terratenientes practican aún la esclavitud.

Pidió a los indígenas esforzarse más para conocer la Constitución Política del Estado, la Ley INRA, los convenios internacionales, la participación popular y la reforma educativa. Sólo así podrán exigir que sus derechos no sean violados.

Continúa la veda en el Pilcomayo

Tarija (EFE).- La veda del sábalo en el río Pilcomayo continúa en vigencia y concluirá en 1998, declaró hoy el director de Recursos Naturales y Medio Ambiente de la Prefectura, Re[...] Aguilera.

El funcionario efectu[ó] la aclaración ante el rumo[r] de que, desde el mes d[e] mayo próximo, se reanuda[]ría la pesca de esta espe[cie] como ocurría anualmen[te] en las regiones piscícolas.

Aguilera recordó que, [el] año pasado, la Prefectu[ra] dictó una resolución q[ue] prohíbe la captura del s[á]balo debido al agudo proc[e]so de extinción del pez, ta[n]to por la pesca indiscrim[i]nada como por la contam[i]nación en la citada vía fl[u]vial.

Señaló que la resoluci[ón] sólo autoriza la pesca a [los] indígenas que habitan en [el] área de influencia del Pilc[o]mayo, porque esa espe[cie] piscícola es su medio [de] subsistencia.

Ratificó que, en cambi[o,] sigue prohibida la come[r]cialización del sábalo y ex[]presó su confianza en q[ue] los afiliados a la Asociación de Pescadores de Villamon[]tes acaten la disposición.

De lo contrario, señal[ó] Aguilera, se aplicarán san[]ciones drásticas a los i[n]fractores, de acuerdo al Reglamento de Pesca y Acui[]cultura y las leyes de Vida Silvestre, Caza y Pesca, y del Medio Ambiente.

Según datos oficiales, la captura de sábalo ha ido disminuyendo paulatina[]mente, desde 1986, cuan[]do se extrajeron 1.440 to[]neladas, en comparación a las 230 toneladas obten[i]das en 1993.

"Si no acatan la dispos[i]ción, la Prefectura pedirá la intervención de [...] policías para da[r cumpli]miento a la norm[a" ...] tió el Director de [Recursos] Naturales.

Control rem[oto] para las área[s] protegidas

SANTA CRU[Z] (PRESEN[]CIA).- El consej[ero depar]tal por la provincia [...] departamento de Santa Cr[uz] ex director del Parque [...] Abel Castillo, lament[ó que] áreas protegidas y parques [na]cionales sean maneja[dos con con]trol remoto desde La Paz.

La Dirección Naci[onal de] Conservación concentr[a el ma]nejo de los recursos econ[ómicos] y la administración de esto[s par]ques que debían pasar a [] de la Prefectura del depart[amen]to, añadió.

En Santa Cruz hay la c[apaci]dad técnica para mane[jar] parques y áreas protegi[das no] sólo en el caso del parque [...]ró, sino en el Gran Chaco, [...] Kempff y otros, dijo.

NO PUEDE CONTINUAR

Los directores de los parq[ues] dependen, hasta para comp[rar] una máquina de escribir, de autoridades de la Dirección [de] Conservación, con sede en [La] Paz, y eso no puede conti[nuar] así, indicó.

Por otro lado, respecto a [la] fiscalización del parque Am[bo]ró, indicó que durante [...] meses del año pasado es[e] no tuvo un director, [...] jefe de guardaparques, y [...] contrataron no conocía [...] que porque vino de otro [...]

El trabajo de fiscaliz[ación se] complicó aún más con [la reduc]ción de la superficie de[l parque] de 637 mil a 450 mil he[ctáreas] debido a la fuerte pres[ión que] ejercían los campesinos [] dos en las áreas de influ[encia].

La diferencia de es[a reduc]ción, es decir las 187 mi[l hectá]reas, quedó como área [de mane]jo integrado, donde los [campesi]nos hacen lo que quieren [porque] no hay reglamentos ni d[...]

Castillo indicó que [esta] situación preocupa a [...] porque se está poniendo [en peli]gro un gran ecosistema [que ne]cesita de mayor control y [fiscali]cación.

En Cochabamba protegerán al Parque Tunari

Policía Ecológica y polivalentes contra loteadores

Se pretende evitar mayores asentamientos ilegales en el área protegida. La Alcaldía revisa la documentación de los actuales loteamientos.

COCHABAMBA (PRESENCIA).- Las recientemente creadas Policía Ecológica de la Alcaldía Municipal y la unidad de "polivalentes" de la Policía Departamental actuarán mancomunadamente para proteger al Parque Nacional Tunari de numerosos loteadores.

El presidente del Concejo Municipal, Gonzalo Terceros, recordó que la Policía Ecológica Municipal fue creada para, entre otras, fiscalizar, supervisar y evitar que se hagan más construcciones en el área del Parque hasta que la Unidad Gestora pueda tomar determinaciones definitivas en junio de este año. "Si esta medida se hubiera asumido hace muchos años, probablemente se hubiera evitado muchos asentamientos y el problema social sería inferior", dijo.

Anunció que a la fecha se revisa la documentación legal de todas y cada una de las familias que fueron afectadas con la demolición de muros en lotes ubicados por sobre la cota 2.750 del Parque.

Entre esos lotes se encuentran los que pertenecen a ex funcionarios del que fue Ministerio de Asuntos Campesinos y Agropecuarios (MACA), quienes construyeron viviendas clandestinamente.

La autoridad municipal aclaró que los uniformados municipales no demolieron vivienda alguna, sólo muros en asentamientos clandestinos comprobados, y advirtió que no se permitirán más construcciones en la zona mientras se elabore el "Plan Maestro de Uso de Suelo del Parque Nacional Tunari".

El Parque Tunari, reserva ecológica cochabambina.

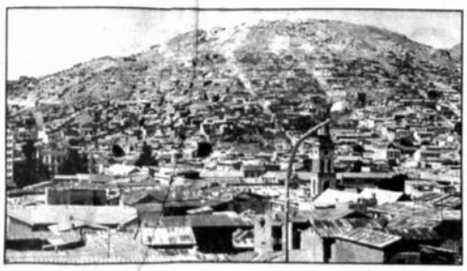

Oruro estrena hoy nueva primera autoridad.

Hoy será posesionado

Tito Novillo, nuevo Prefecto de Oruro

ORURO (PRESENCIA).- El ingeniero Tito Novillo Zeballos jurará este jueves al cargo de Prefecto de Oruro, ante el Presidente de la Corte Superior de Justicia, en reemplazo de la candidata a primera senadora por el departamento, Mirtha Quevedo Acalinovic, que desempeñaba esas funciones, se informó oficialmente.

Novillo es ingeniero metalúrgico de profesión y hasta ayer se desempeñó como secretario general de la Prefectura del Departamento; fue también gerente de la Corporación Minera de Bolivia y jefe del comando del Movimiento Nacionalista Revolucionario (MNR).

La nueva autoridad fue designada por el Presidente Gonzalo Sánchez de Lozada y desestimó su postulación como candidato a diputado suplente por la circunscripción 35 junto a Elvis Ojeda, ex secretario de Participación Popular de la Prefectura.

Anunció que una vez que asuma el cargo de Prefecto buscará una solución integral y global a los problemas pendientes de atención que existen en el departamento, para dejar aprobados los proyectos, planes y programas de desarrollo que deben ejecutarse en la presente gestión.

"Seguiremos el trabajo planificado de la diputada Quevedo y mantendremos el nivel de relación con el Poder Ejecutivo, para lograr que nuestra región se beneficie con más asignaciones económicas y los proyectos en curso de trámite se completen, tal el caso de la construcción del primer tramo de la carretera asfaltada Oruro-Pisiga", dijo Tito Novillo.

Luis Carlos Sánchez juró ayer

Nuevo Prefecto asumió funciones en Cochabamba

Julio Guzmán dejó el Servicio Departamental de Caminos y se convirtió en el nuevo secretario general de la Prefectura.

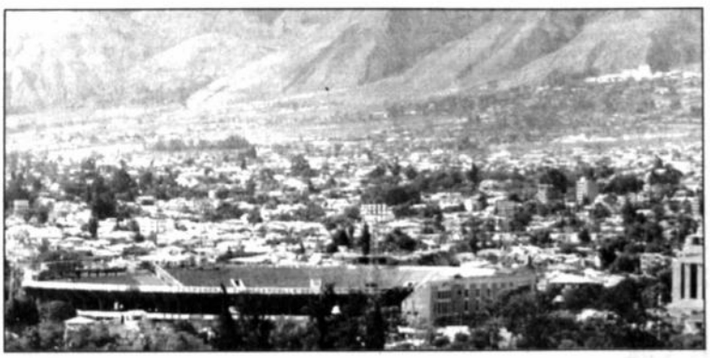

Las provincias cochalas son las que ayer recibieron más promesas.

COCHABAMBA (PRESENCIA).- Luis Carlos Sánchez Escóbar, quien ejercía la función de secretario general, asumió ayer como Prefecto del departamento luego de ser posesionado en ceremonia que se desarrolló en el Salón Rojo de la Corte Superior de Justicia de esta capital.

Entretanto, el ex director del Servicio Departamental de Caminos, Julio Guzmán Guillén, fue posesionado como secretario general de la Prefectura.

La nueva autoridad departamental reemplaza en el cargo a Alberto Gasser, quien renunció para habilitarse como candidato en las próximas elecciones generales del 1º de junio. Postula a un curul como senador y diputado por este departamento.

PLAN DE EMERGENCIA

En el acto de posesión, el presidente de la Corte Superior de Justicia, Orlando Verduguez, recordó que la ex autoridad tuvo bajo su responsabilidad aplicar la Ley de Descentralización, así como organizar el gobierno departamental, tarea que realizó en un año con buenos resultados.

Sánchez Escóbar, hijo del ex prefecto Gustavo Sánchez Salazar, anunció que en los cinco meses de gestión que le queda se ocupará de llevar adelante el plan de emergencia puesto en vigencia por su antecesor, en el que se privilegia el riego, los caminos y la electrificación.

Sostuvo que el plan fue elaborado con la participación directa de los consejeros departamentales, quienes a su vez recibieron de los pobladores de cada una de las regiones las demandas más premiosas.

HORA DE LAS PROVINCIAS

El flamante Prefecto indicó que una de sus preocupaciones mayores será el área rural y las provincias, de manera que se deje a un lado la tradición de que todos los esfuerzos deben estar dirigidos a la capital departamental o capitales de provincia, situación que origina altos niveles de migración y crea los cinturones de pobreza en las zonas periféricas.

Remarcó su interés de impulsar los proyectos de riego que se encuentran en ejecución y, asimismo, apoyar otros que permitan a los pobladores del área rural contar con agua para mejorar sus niveles de productividad, así como diversificar la producción.

Recordó que el ex prefecto Alberto Gasser puso en práctica el Plan de Emergencia I y proyectó el segundo plan con el único objetivo de dar la importancia que las provincias y el área rural merecen, aprovechando los recursos económicos generados por la participación popular.

Finalmente, subrayó que sus esfuerzos estarán destinados a resolver la problemática del agua para Cochabamba, tema en el que ya se dieron pasos importantes. Sánchez Escóbar se desempeñó hasta ahora como presidente del directorio de la Empresa Misicuni.

Kukoc con puntos a favor y en contra.

Lo que hizo Kukoc

Aducción agua potable del río San Juan	$us13.000.000	en ejecución
Nueva terminal de pasajeros aeropuerto capitán Rojas	$us2.500.000	licitada
Coliseo minero	$us371.217	en ejecución
Recreacional Los Pinos	$us280.000	en ejecución
Graderías curva sud estadio Mario Mercado Vaca Guzmán	Bs691.721	en ejecución
Pavimentado hospital Bracamonte-Cantumarca	(sin datos)	licitada
Conclusión pavimentado acceso al hospital Bracamonte	(sin datos)	en ejecución
Nuevo hospital general	$US500.000	licitada

Lo que no hizo Kukoc

- Construcción del dique de colas en San Antonio.
- Completar el registro de los ingenios mineros responsables de la contaminación del río Pilcomayo.
- Solucionar, definitivamente, el problema del uso ajeno de las aguas del río Silala.
- Cumplir compromisos de refaccionar algunos templos, como el de la Catedral potosina.
- Llevar hasta su finalización los juicios que se siguen contra ex presidentes y ex funcionarios de la desaparecida Corporación Regional de Desarrollo.
- Solucionar el problema del pago a los afectados por expropiaciones para la construcción del asfaltado Potosí-Puente Méndez.
- Licitar el proyecto de asfaltado Tarapaya-Ventilla (que es parte del tramo Potosí-Oruro).
- Licitar el proyecto de asfaltado Potosí-Uyuni
- Licitar el proyecto de asfaltado Cuchu Ingenio-Villazón (se suscribió un convenio con la Subsecretaría de Inversión Pública para la transferencia de un millón de bolivianos destinados a la conclusión del diseño final).

Cambios en la Prefectura potosina

Se va Kukoc y entra Manzano

El nuevo prefecto, Omar Manzano, es ingeniero metalurgista. Hoy será posesionado en la Corte Superior de Distrito. Kukoc va en busca de una diputación.

Potosí también tiene nueva autoridad.

POTOSI (PRESENCIA).- El ingeniero metalurgista Omar Manzano Murillo será posesionado hoy como nuevo Prefecto de Potosí, en reemplazo de Yerko Kukoc del Carpio, quien renunció al cargo el lunes para habilitarse como candidato a diputado por su partido, el MNR.

La Corte Superior del Distrito fijó audiencia para las 11:00 horas de este jueves, frustrando los preparativos de la Prefectura que había previsto que la posesión se realizaría ayer.

En nuevo Prefecto tiene 48 años, está casado con María Elena Zambrana y tiene tres hijos: Alvaro (de 16 años), Daniela (14) y Alfredo (12).

Su currículum muestra que tiene un postgrado en concentración de minerales, y fue uno de los hombres de confianza de la Compañía Minera del Sur antes de ser nombrado gerente general de la desaparecida Corporación Regional de Desarrollo de Potosí el año 1993.

OTROS CAMBIOS

Omar Manzano asciende al cargo de Prefecto luego de haber desempeñado la Secretaría General de la administración descentralizada. Su lugar será ocupado por el asesor general, Gil Villegas Michel.

Además de Kukoc, otras autoridades prefecturales que renunciaron para habilitarse como candidatos son los secretarios departamentales de Participación Popular, Gonzalo Barrientos; Desarrollo Económico, Ricardo Gonzales; y de Desarrollo Humano, Ricardo Gonzales; además de la directora de Gestión Social, Amparo Carrasco, y el director de la Unidad Ejecutora del Proyecto Aeropuerto, René Aramayo.

El nuevo Prefecto tendrá como su primera responsabilidad el nombramiento de las personas que reemplacen a los renunciantes.

Herencia a las provincias

Electrificación
Caiza - Vitichi (concluido)
Caiza - Toropalca (en ejecución)
Macha - Pocoata (concluido)
Taconi Ckasa (concluido)
Ocuri (concluido)
San Agustín (concluido)
Totora D - Viluyo - Tacora (en ejecución)
Kechisla - Cotagaita (en licitación)
Tupiza - Villazón (preinversión)

Proyectos viales
Puente Tica Tica (en ejecución)
Puente Panika (concluido)
Puente Kestuchi (concluido)
Puente de Toropalca (diseño final)
Puente Cuchagua (reconstrucción)
Puente Sicoya (reparación)
Camino Tambillos - Ckara Punta (en ejecución)
Camino Palmar - Oronckota (en ejecución)

Saneamiento básico
Agua potable y alcantarillado para Tupiza (licitado)
Agua potable y alcantarillado para Villazón (diseño final)
Agua potable y alcantarillado para Cotagaita (diseño final)

PROFUNDA NOSTALGIA

Ayer, Kukoc se despidió de Potosí "con profunda nostalgia" mediante un mensaje que fue transmitido por los medios de comunicación social.

En su informe final de gestión, el ex Prefecto destacó los logros conseguidos en los 13 meses que estuvo al frente de la Prefectura potosina y en los que le tocó enfrentar situaciones difíciles como las denuncias sobre la utilización ajena de las aguas del río Silala y los enfrentamientos en los campamentos mineros de Amayapampa y Capasirca.

Sin embargo, en torno a la denominada "masacre de Amayapampa", deslindó cualquier responsabilidad ya que las operaciones realizadas en el norte potosino estuvieron a cargo del destituido comandante general de la Policía, general Willy Arriaza Monje.

Yerko Kukoc del Carpio fue nombrado Prefecto de Potosí el 18 de enero de 1996 y asumió funciones el 22 del mismo mes. Aunque inicialmente no estuvo conforme con la designación, posteriormente se dedicó a consolidar el proceso de descentralización administrativa.

Quieren desplazarlo del cargo

Concejal tarijeño amenaza con colgarse

TARIJA (PRESENCIA).- El concejal movimientista Edmundo Avila Moreno, de la provincia Cercado, donde está la capital Tarija, aseguró que se colgará de uno de los balcones del edificio del Concejo Municipal si es desplazado del cargo por su conmilitante Marcela de Ugarte.

Avila asumió como concejal el año pasado en lugar de Francisco Navajas.

Marcela de Ugarte, en la tarde de este martes, fue posesionada como concejal por el presidente de la Corte de Justicia de Tarija, que se basó en los documentos presentados por la interesada, quien dijo que fue electa, lo que no sucedió con Avila Moreno.

De Ugarte aseguró que la Resolución otorgada por la Corte Nacional a Avila Moreno fue revocada y que por ello le entregaron toda la documentación que viabiliza su posesión.

ME COLGARE

"Yo tengo la concejalía", dijo Avila al mostrar una copia de la resolución de la Corte Nacional, y dice: "En cuanto a la licencia solicitada por la concejal suplente (de Francisco Navajas), no puede ser concedida porque implica un alejamiento indefinido de la sede de sus funciones".

La dirigencia movimientista no pudo impedir que las aguas lleguen al río, advirtió Avila, porque "cuando me cuelgue se colocará un letrero con la inscripción que dirá el MNR comete una injusticia".

TRANQUILIZATE

A su vez, Marcela de Ugarte dijo que espera que las cosas se tranquilicen y que todos actúen en el marco de las leyes, respetando la decisión de los votantes, por lo que todas las denuncias de abandono de la sede donde reside no vienen al caso, además de no ser reales.

"La gente me conoce, soy el 'cumpa Mito', he luchado por el desarrollo de Tarija en tiempos de dictadura, no me van a sacar del Concejo, no a la fuerza. ¡Quién está luchando por las tradiciones y costumbres de Tarija, contra las arbitrariedades en el municipio!", enfatizó Avila.

Estaba cantadito

Se fue "Motete", Krayasich es alcalde

Corte de Justicia de Tarija prevé posesión de nuevo Alcalde este jueves por la tarde.

TARIJA (PRESENCIA).- Oscar "Motete" Zamora renunció al cargo de alcalde la noche del martes ante el Concejo Municipal, que optó por elegir a Never Krayasich Bacotich como su sucesor, y quien será posesionado en la tarde este jueves por la Corte de Justicia de Tarija.

De los once concejales de esta provincia, siete, todos ellos miembros del Frente Revolucionario de Izquierda (FRI), aceptaron la renuncia de Zamora sin objeción alguna y respaldaron sin observaciones la elección del nuevo burgomaestre tarijeño.

En contraste, los cuatro concejales opositores de las filas del MNR, UCS y MBL prácticamente no participaron en esta toma de decisiones ante la apabullante mayoría y se limitaron a observar la conformación de la nueva directiva del Concejo, del que Krayasich era el presidente.

NUEVA ESTRUCTURA

Producto de la renuncia del anterior Alcalde, el Concejo Municipal tiene una nueva directiva de la que el presidente es Gastón Castellanos Ossio, el vicepresidente Juan de Dios Flores, el concejal Secretario Hugo León, y el alcalde alterno Marco Mendoza, todos ellos de las filas del FRI.

Los siete concejales de la mayoría continuarán imponiendo sus determinaciones, según el opositor Mario Cossio Cortez, quien dijo que la política de exclusión, sin ningún respeto de las minorías, continuará observándose por lo menos de acuerdo a lo visto hasta ahora.

PROFUNDO ANALISIS

El nuevo Alcalde declaró que la situación de la Alcaldía es delicada y difícil, aunque no imposible de solucionarse en base a un trabajo planificado y debidamente ejecutado.

Agregó que previamente a cualquier acción se efectuarán todos los análisis necesarios.

Ante la consulta de si reducirá el número de funcionarios considerando denuncias de un excesivo personal, admitió que no existen recursos para encarar una reducción de personal porque significa tener presupuesto para pagar las indemnizaciones y las cargas sociales.

PACIENCIA Y TIEMPO

"Creo que vamos a tener un poco de paciencia y tiempo para efectuar un estudio y análisis para ver exactamente cuáles son las labores que debe hacer el municipio y cuáles no; en función de eso veremos qué disponibilidad existe", sostuvo.

"Motete" Zamora con nuevos rumbos.

A su turno, el nuevo presidente del Concejo, Gastón Castellanos, declaró que el órgano deliberante continuará trabajando en forma coordinada con el Alcalde, como ocurrió con Oscar Zamora, ante las necesidades que tienen esta ciudad y la provincia Cercado.

SUPERINTENDENCIA DE ELECTRICIDAD

SISTEMA DE REGULACION SECTORIAL

EXTRACTO DE SOLICITUD

El suscrito Superintendente de Electricidad Ing. Orlando Joffré Delgado, al amparo de lo dispuesto por el artículo 36 de la Ley de Electricidad Nº 1604 del 21 de diciembre de 1994 y el artículo 5º del Reglamento de Uso de Bienes y Dominio público y Constitución de Servidumbres aprobado por decreto supremo Nº 24043 de 28 de junio de 1995, publica el presente extracto de solicitud de uso de bienes de dominio público para el proyecto "LINEA DE TRANSMISION EN 115 kV KENKO - COSMOS", impetrado por la Compañia Boliviana de Energía Eléctrica S.A. Bolivian Power Company Ltd. (COBBE - BPCo.)

La línea de transmisión Kenko - Cosmos, ubicada entre la Urbanización de Senkata (Subestación Kenko) y la urbanización Loza (Nueva Subestación Cosmos), ambas en la zona sud de la ciudad de El Alto, comienza su recorrido en calles y avenidas de dominio público bordeando la Subestación Kenko (postes 1 al 5) hasta llegar a la Av. De Evitamiento por donde continua (postes 6 al 53) hasta llegar a la Av. Periférica, recorriendo la misma (postes 53 al 64) hasta llegar a la Subestación Cosmos.
En su recorrido, la línea Kenko - Cosmos atravieza las siguientes zonas urbanas: Senkata, Pucarani, Kenko, Barrio Lindo, Villa Santa Isabel, 6 de Junio, Acribol, Polar Textil, Cruz Del Sur, Los Pocitos y Loza.

Las personas individuales o colectivas de derecho público o privado que pudieran ser afectadas en su derecho propietario o puedan ser perjudicadas con el proyecto"LINEA DE TRANSMISION EN 115 kV KENKO - COSMOS", podrán hacer conocer sus observaciones u objeciones, ante la Superintendencia de Electricidad, dentro de los siguientes 30 días a la fecha de la presente publicación, en forma escrita en la siguiente dirección:

Superintendencia de Electricidad
Av. 16 de Julio Nº 1571
La Paz - Bolivia

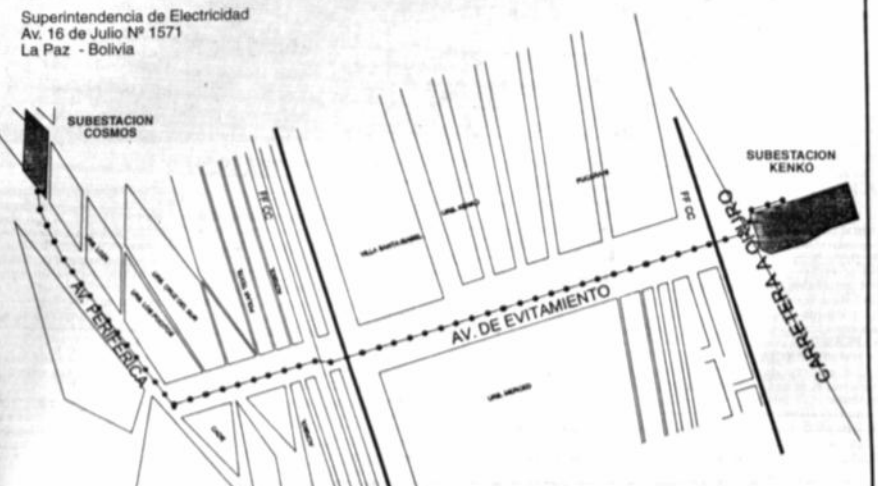

DIAGRAMA ESQUEMATICO DE LA LINEA DE TRANSMISION KENKO - COSMOS

La Paz, 26 de marzo de 1997

Ing. Orlando Joffré Delgado
SUPERINTENDENTE DE ELECTRICIDAD

Alliance Française — 50 Años La Paz

Cursos de Francés

INSCRIPCIONES ABIERTAS ¡PRECIOS ANTIGUOS HASTA EL DÍA 8 DE ABRIL!

Inicio de clases **lunes 14 DE ABRIL.**

En todos los horarios

¡Ahora con cursos en la zona sur!

C. Guachalla esq. Av. 20 de Octubre. Telfs.: 325022 - 324075
Filial en Achumani en el Colegio Franco-boliviano

EMPRESA METALURGICA VINTO
CORPORACION MINERA DE BOLIVIA

LA EMPRESA METALURGICA VINTO, EN PREVISION A LO DISPUESTO POR EL D.S. 23981 Y LA R.S. 216145; INVITA A LAS EMPRESAS/FIRMAS LEGALMENTE ESTABLECIDAS EN EL PAIS, PRESENTAR OFERTA PARA LA PROVISION DE NUESTRAS SIGUIENTES INVITACIONES:

INVITACION PUBLICA 07/97
2da. Convocatoria
Material: CARBONATO DE SODIO
Pedido No. I-3-0137/97
Valor Pliego Bs. 50,oo

INVITACION DIRECTA
2da. Convocatoria
Material: LLANTAS DE GOMA/CAMARAS
Pedido No. N-6-0788/97
Valor Pliego. Bs. 30,oo

INVITACION DIRECTA
2da. Convocatoria
Material: RESPUESTOS PARA MONTACARGAS
Pedido No. I-6-0192/97
Valor Pliego Bs. 30,oo

INVITACION DIRECTA
2da. Convocatoria
Material: HANDIE TALKIE
Pedido No. N-6-0784/[illegible]
Valor Pliego: Bs. 30,oo

INVITACION DIRECTA
2da. Convocatoria
Material: REPUESTOS PARA PALA MECANICA FIATALLIS
Pedido No. N-6-0786/97
Valor Pliego Bs. 30,oo

INVITACION DIRECTA
2da. Convocatoria
Material: [illegible]
Pedido No. [illegible]
Valor Pliego [illegible]

LAS EMPRESAS/FIRMAS INTERESADAS PODRAN ADQUIRIR EL PLIEGO DE CONDICIONES Y EFECTUAR CONSULTAS EN OFICINAS [illegible] RENCIA ADMINISTRATIVA VINTO-ORURO (TELEFONOS: [illegible]) o GESTORIA LA PAZ AV. VILLAZON No. 1966 3er. PISO ([illegible] 369546-47-48). LA RECEPCION DE PROPUESTAS SERA HASTA HORAS 15.30 P.M. DEL DIA LUNES 21 DE ABRIL DEL AÑO EN CURSO. EL P[illegible] DEL PLIEGO DE CONDICIONES ESTA DESCRITO PARA CADA PEDIDO. APERTURA DEL SOBRE "A" SE REALIZARA EN ACTO PUBLICO EN O[illegible]NAS DE LA EMPRESA (ORURO-VINTO) A HRS. 14.30 P.M. DEL JUEVES 24 DE ABRIL DEL AÑO EN CURSO.

ORURO (VINTO), 31 DE MARZO DE 1997

OBRAS
del Gobierno Nacional

FIS — FONDO DE INVERSION SOCIAL

CONVOCATORIA Nº CBB-057/97
PRIMERA LICITACION PUBLICA NACIONAL
(2da. Publicación)

EL GOBIERNO MUNICIPAL DE SANTIVAÑEZ CON FINANCIAMIENTO DEL FONDO DE INVERSION SOCIAL (FIS)

Invita a **Empresas Constructoras** a presentar ofertas para la construcción de los siguientes proyectos:

PLIEGO: P-5173-1
CODIGO: SB05-CBB-12055
PROYECTO: MEJORAMIENTO DEL SISTEMA DE AGUA POTABLE CHOJTAMA
Colocación de bomba, Caseta de bombeo, Impulsión (830 ml), Tanque de almacenamiento (30 m3), Conducción (115 ml), Conexiones domiciliarias (12 pza.), Cerco perimetral para pozo, Cerco perimetral para tanque y Tendido eléctrico c/ postación (1,000 ml).
CODIGO: SB05-CBB-12056
PROYECTO: SISTEMA DE AGUA POTABLE HUAYÑACOTA
Perforación de pozo de 6 pulg. (100 ml), Provisión y colocación de bomba, Caseta de bombeo, Impulsión (300 ml), Tanque de almacenamiento (40 m3), Red de distribución (8,606 ml), Conexiones domiciliarias (191 pza.), Cerco perimetral para pozo, Cerco perimetral para tanque y Tendido eléctrico c/postación (300 ml).
CODIGO: SB05-CBB-12057
PROYECTO: SISTEMA DE AGUA POTABLE JURAYKASA
Perforación de pozo de 6 pulg. (70 ml), Provisión y colocación de bomba, Caseta de bombeo, Impulsión (132 ml), Tanque de almacenamiento (25 m3), Red de distribución (4,783 ml), Conexiones domiciliarias (88 pza.), Cerco perimetral para pozo, Cerco perimetral para tanque y Tendido eléctrico c/postación (150 ml).

Valor del pliego: Bs.- 1,300.00
Boleta de Seriedad de Oferta: $us.- 1,000.00
Validez de la Boleta de Seriedad de Oferta: 120 días calendario

Los proyectos señalados comprenden la ejecución de las obras anteriormente señaladas.

Ubicados en las comunidades de **Chojtama, Huayñacota y Juraykasa,** Sección Municipal **Santivañez,** Provincia **Capinota**, Departamento de **Cochabamba.**

Las Secciones I, II, III, V, VI y VII de los Documentos de Licitación deberán ser adquiridas en la oficina del **Fondo de Inversión Social** ubicadas en la Av. Ayacucho entre Heroinas y C. Colombia Edificio Cespedes piso #7 de la ciudad de **Cochabamba.**

Se recomienda a los participantes verificar el contenido de estos documentos, a tiempo de efectuar su adquisición.

La Sección IV de los Documentos de Licitación podrá ser adquirida, por única vez, en la oficinas departamentales del FIS por el precio de **Bs. 170.-**

Para habilitarse los oferentes, **necesariamente** deberán adquirir todas las Secciones de los Documentos de Licitación.

Las ofertas deberán contener una boleta bancaria de garantía de «**Seriedad de Oferta**» por la suma de dólares de los EE.UU. indicada, con una validez de **ciento veinte (120)** días calendario a partir de la fecha de presentación de ofertas.

Los criterios de evaluación están descritos en los documentos de licitación.

Las ofertas deberán ser presentadas en las oficinas de la **Honorable Alcaldía Municipal de Santivañez,** ubicada en la localidad de **Santivañez** hasta horas 15:00 a.m. del día 8 de mayo de 1997.

La apertura de ofertas se efectuará en acto público en la **Honorable Alcaldía Municipal de Santivañez** a horas 15:30 a.m. del día 8 de mayo de 1997.

La consulta y venta de los Documentos de Licitación se realizarán a partir del día viernes 4 de abril de 1997

Cochabamba, abril de 1997

Bolivia paso a paso

OBRAS
del Gobierno Nacional

FIS — FONDO DE INVERSION SOCIAL

CONVOCATORIA
Nº LPZ-062/97
(2da. Publicación)

SEGUNDA LICITACION PUBLICA NACIONAL EL GOBIERNO MUNICIPAL DE PUERTO ACOSTA CON FINANCIAMIENTO DEL FONDO DE INVERSION SOCIAL (FIS) Y DE ACUERDO AL CONTRATO DE PRESTAMO Nº 950/SF-BO DEL BANCO INTERAMERICANO DE DESARROLLO (BID)

Invita a **Empresas Constructoras nacionales y de los paises miembros del Banco Interamericano de Desarrollo** BID a presentar ofertas para la construcción del siguiente proyecto:

PLIEGO: P-5056-1
CODIGO: SP/03/LPZ/8594
PROYECTO: CENTRO DE SALUD DE PUERTO ACOSTA
(Superf. construida aprox. 411.00 m2)
CODIGO: SP/03/LPZ/10750
PROYECTO: PUESTO DE SALUD HUMANATA
(Superf. construida aprox. 231.00 m2)

Valor del pliego: Bs.- 850.-
Boleta de Seriedad de Oferta: $us.- 750.-
Validez de la Boleta de Seriedad de Oferta: 120 días calendario

Los proyectos señalados comprenden la ejecución de las obras siguientes:

Sala de uso Múltiple, Consultorio Médico, y Dental, Locales de Enfermería, Farmacia, Depósito, Internación con baño, Sala de Partos-Vestidor, Baño Público, Vivienda de Personal, Portería y Muro de Cerco.

Ubicado en la localidad de **Puerto Acosta y Comunidad de Humanata** respectivamente - Provincia **Camacho** del Departamento de **La Paz.**

Las Secciones I, II, III, V, VI y VII de los Documentos de Licitación deberán ser adquiridas en la oficina Departamental del **Fondo de Inversión Social** ubicada en calle Vincenti esq. Crespo Nº 960, teléf.: 414313 de la ciudad de **La Paz.**

Se recomienda a los participantes verificar el contenido de estos documentos, a tiempo de efectuar su adquisición.

La Sección IV de los Documentos de Licitación podrá ser adquirida, por única vez, en la oficinas departamentales del FIS por el precio de **Bs 100.-**

Para habilitarse los oferentes, **necesariamente** deberán adquirir todas las Secciones de los Documentos de Licitación.

Las ofertas deberán contener una boleta bancaria de garantía de "**Seriedad de Oferta**" por la suma de dólares de los EE.UU. indicada, con una validez de **ciento veinte (120) días calendario** a partir de la fecha de presentación de ofertas.

Los criterios de evaluación están descritos en los documentos de licitación.

Las ofertas deberán ser presentadas en las oficinas de **Asesoría Legal** de la **Honorable Alcaldía Municipal de Puerto Acosta,** hasta horas **9:00 a.m.** del día **martes 6 de mayo de 1997.**

La apertura de ofertas se efectuará en acto público en la **Honorable Alcaldía Municipal de Puerto Acosta** a horas **9:30 a.m.** del día **martes 6 de mayo de 1997.**

La consulta y venta de los Documentos de Licitación se realizarán a partir del día **jueves 3 de abril de 1997.**

La Paz, abril de 1997

Bolivia paso a paso

OBRAS
del Gobierno Nacional

FIS — FONDO DE INVERSION SOCIAL

2da. CONVOCATORIA
Nº LPZ-063/97
(2da. Publicación)

EL GOBIERNO MUNICIPAL DE SORATA CON FINANCIAMIENTO DEL FONDO DE INVERSION SOCIAL (FIS)

Invita a **Empresas Constructoras** a presentar propuestas para la construcción del sig[illegible] proyecto:

PLIEGO: P-4171-1
CODIGO: EF08-LPZ-6213
PROYECTO: ESCUELA FERNANDO LOPEZ

LAS EMPRESAS QUE HUBIESEN ADQUIRIDO LOS DOCUMENTOS DE LICITA[illegible] PARA LA PRIMERA CONVOCATORIA YA NO TENDRAN QUE ADQUIRI[illegible] NUEVAMENTE.

EL proyecto contempla la ejecución de las obras siguientes:

400 m2 de aulas nuevas más batería de baños, tanque elevado e instalaciones [illegible] refacción de aprox.: 80 m2 de administración y ampliación de vivienda de portero, [illegible] de 420 m2 de aulas y batería de baños.

El proyecto está ubicado en la provincia Larecaja en la sección municipal de Sorata [illegible] departamento de La Paz.

Las Secciones I, II, III, V, VI y VII de los Documentos de Licitación para cada uno de [illegible] pliegos deberán ser adquiridas en la oficina del **Fondo de Inversión Social** ubicada [illegible] calle Vincenti Nº 960 en la ciudad de **La Paz** por el precio de **Bs. 650.-**

La Sección IV de los Documentos de Licitación podrá ser adquirida, por única vez, [illegible] oficinas central o departamentales del FIS por el precio de **Bs. 100.-**

Para habilitarse los proponentes, **necesariamente** deberán adquirir todas las Secciones [illegible] los Documentos de Licitación, adjuntando a la propuesta la **fotocopia** del recibo [illegible] adquisición de las **Secciones I, II, III, V, VI y VII** y también **fotocopia** del recibo de la Sección IV, cuantas veces los proponentes participen en licitaciones del FIS.

Las propuestas deberán contener una boleta bancaria de garantía de "**Seriedad de Propuesta**" por la suma de dólares de los EE.UU. de **$us. 750.-** Con una validez de [illegible] días calendario a partir de la fecha de presentación de propuestas.

Los criterios de evaluación están descritos en los documentos de licitación.

Las ofertas deberán ser presentadas en las oficinas de **Honorable Alcaldía Municipal de Sorata,** hasta horas **14:30 p.m.** del día **30 de abril de 1997.**

La apertura de ofertas se efectuará en acto público en la **Honorable Alcaldía Municipal de Sorata** a horas **15:00 p.m.** del mismo día.

La consulta y venta de los Documentos de Licitación se realizarán a partir del día 2 de [illegible] **de 1997.**

La Paz, abril de 1997

Bolivia paso a paso

estudiar en la Universidad Indígena Tomás Katari, que será privada pero accesible.

Universidad Indígena en Potosí, el '98

SUCRE (PRESENCIA).- En primeros meses de 1988 pezará a funcionar en Ocu- norte de Potosí, la Universid Indígena Tomás Katari, que neficiará especialmente a los mpesinos e indígenas de todo país. El Instituto Politécnico más Katari (IPTK), una organización no gubernamental eada hace dos decenios, es la ncipal entidad que impulsa proyecto. Su director, Gro- Linares, informó que en la ualidad se realizan todos los mites ante la Secretaría Nanal de Educación.

Explicó que la inversión en universidad indígena llegará n millón de dólares en infraructura y funcionamiento. tos recursos serán aportas por los municipios, entidas alemanas, algunas instans estatales y las organizacios de base.

Tendrá carácter privado ro será muy accesible a los mpesinos e indígenas del país e no pueden profesionalizar- fácilmente en las universidas estatales y privadas.

Se calcula que la mensualid no pasará de los 20 bolivia- s. Con ese monto los alums tendrán alimentación, innado y enseñanza. Los candatos deberán ser elegidos r sus comunidades, munici- s u organizaciones de base.

Linares comentó que la idea crear una universidad indína nació tras 20 años de periencia en el Centro de Prosionalización Rural (Cenprur) e funciona en Ocurí.

Durante los dos decenios s 4.500 campesinos e indí- san egresado con una fesión digna y útil para la a. Fueron formados técni- s en agropecuaria, auxiliares enfermería, técnicos en conscción o administradores blicos provinciales.

En la Universidad Indígena más Katari se pondrá en archa la Escuela Nacional de ministración Municipal que nciona desde hace un año en región de "El Nogal", provin- Oropeza de Chuquisaca.

Probablemente algunas caras de la futura universidad gan su sede en Sucre, don- funciona, bajo la adminisción del IPTK, el Centro de fesionalización Urbana para enes de los barrios periféri- . La "U" Indígena formará nicos superiores en varias ecialidades, agrónomos, ralogos, laboratoristas y enmeras tituladas.

El Cenprur tiene un 80 por nto de alumnos nacidos en rea rural y un 20 por ciento el área urbana. La mayoría los alumnos son de Potosí y uquisaca; luego están los de Paz, Oruro, Santa Cruz, chabamba, Tarija, Beni y ado.

Se presenta el problema de siempre, los pacientes son pobres

Dos personas necesitan urgente trasplante de riñón en Santa Cruz

Dos mujeres de 19 años de edad esperan donantes de órganos; una de ellas sufre el mal desde hace una década. Los profesionales están prestos a realizar la cirugía debido a que tienen experiencia en 50 casos resueltos.

SANTA CRUZ (PRESENCIA).- El grupo de trasplante de órganos de Santa Cruz, liderizado por el Dr. Herland Vaca Diez, se prepara para realizar dos nuevos trasplantes de rinón.

Las pacientes son Andrea de Avila y Tatiana Balcázar, ambas de 19 años, quienes necesitan donantes y no lo encuentran hasta ahora.

La situación de ambas es grave y requieren de urgente operación, declaró el coordinador del equipo de rescate de órganos, Douglas Villarroel, quien dijo que están aguardando la aparición de algún donante que haya sufrido muerte cerebral y, para ello, están en contacto permanente con los hospitales de la ciudad de Santa Cruz.

Las pacientes y sus familiares son personas de escasos recursos económicos y no pueden cubrir los gastos de medicamentos y otros que se hacen en este tipo de operaciones.

Ambas pacientes se encuentran en la fase de preparación. Celia Ardaya, madre de Andrea, con lágrimas en los ojos pidió a la población y a las autoridades ayuda para salvar la vida de su hija que desde hace 10 años tiene problemas con el riñón y que vive conectada a un aparato.

"Ruego a las personas de buena voluntad me colaboren para salvar la vida de mi única hija mujer, que sufre un destino doloroso y cruel", dijo.

Por otro lado, el equipo de trasplante anunció que hay suficiente capacidad técnica y profesional para realizar con éxito las dos operaciones, puesto que ya efectuaron cerca de 50 trasplantes de riñón a muchos bolivianos e incluso extranjeros que llegaron para tal efecto.

SOLIDARIDAD

La empresa de comunicaciones y eventos Arandias anunció la realización de un show para este 6 de abril en beneficio de estas dos jóvenes.

Danny Arandia, gerente general de dicha empresa, dijo que ese espectáculo de beneficencia contará con la presencia de destacados artistas regionales y se realizará en el conocido centro Palladium. Pidió a las personas que deseen favorecer a Andrea y Tatiana hacer efectivo su respaldo en la cuenta Nº 2-3-73651 del Banco Mercantil, o comunicarse con los teléfonos 3-65636 y 365828 de Santa Cruz.

Los profesionales están listos para las cirugías.

Oruro: UTO y FIS benefician a municipios

ORURO (PRESENCIA).- Un convenio suscrito entre la Universidad Técnica de Oruro (UTO), el Fondo de Inversión Social (FIS), la Prefectura y los municipios rurales de esta región permitirá a los egresados de esta casa de estudios superiores elaborar proyectos a diseño final en favor de algunas poblaciones orureñas.

Con el acuerdo, 37 estudiantes de las carreras de Ingeniería Civil, Arquitectura, Economía, Administración de Empresas, Auditoría y Agronomía conformarán grupos multidisciplinarios para preparar los proyectos en función de las necesidades que hay en cada municipio.

Los estudiantes recibirán una beca consistente en un estipendio de 500 bolivianos durante seis meses, tiempo en el cual deberán desarrollar los señalados proyectos, y su conclusión les permitirá titularse en las diferentes carreras de la UTO.

El FIS cubrirá el costo que signifique la beca-estudio, en coordinación con los municipios, y posteriormente asignará los recursos para financiar esos proyectos. "Esto es un beneficio para la población", dijo Juan Carlos Salazar, director de la Dirección de Investigación Científica de la UTO, quien junto a Fidel Terrazas se encarga del seguimiento y preparación de los convenios.

Terrazas también explicó que hay otro proyecto importante que se ejecuta a la fecha en la región del Salar de Coipasa, con apoyo del Reino de Bélgica, donde tres estudiantes de la UTO realizan sus cursos de posgrado.

Bélgica invertirá 300 mil dólares en los primeros trabajos de prospección que al futuro permitirán instalar y ampliar una planta de procesamiento de salmueras con contenido de metales y no metálicos que existen en el salar.

La UTO, además, se beneficiará con la dotación de equipos y material especializado para su carrera de Geología, existiendo grandes perspectivas para ampliar este convenio de cooperación con el gobierno de Bélgica.

La jueza de la causa le negó la libertad provisional

Merodeador de niñas es juzgado en Potosí

Un estudiante universitario fue acusado de abusar a niñas en edad escolar. El Código Penal hubiera permitido que recobre su libertad, pero la Ley contra la Violencia Doméstica es inflexible en estos casos.

POTOSI (PRESENCIA).- Rafael Gutiérrez, un joven de 23 años que es acusado de abusar a niñas en edad escolar, no consiguió el beneficio de libertad provisional debido a que la jueza María Montesinos aplicó la Ley contra la Violencia Doméstica en este caso.

Gutiérrez fue sometido a la justicia ordinaria con un requerimiento del Ministerio Público que pidió la apertura de la fase sumarial por tentativa de abuso deshonesto. Sin embargo, la jueza Montesinos determinó que, según los antecedentes, no hubo tentativa ya que la conducta del acusado se enmarca en la figura del abuso deshonesto tipificada en el Código Penal.

Además, el acoso de Gutiérrez a por lo menos siete niñas de la escuela Topáter es calificado como "violencia psicológica", según el artículo sexto de la Ley 1674 que sanciona las formas de violencia en la familia o doméstica.

Con esos antecedentes, Montesinos dictó el auto inicial de la instrucción y procedió a recibir la declaración indagatoria del acusado.

Posteriormente, el abogado Julio Navia solicitó el beneficio de libertad provisional para su defendido, Rafael Gutiérrez, pero la jueza negó esa posibilidad basándose en la Ley contra la Violencia Doméstica.

Montesinos explicó que el artículo 43 de la referida ley modificó el artículo 7 del Código de Procedimiento Penal, haciendo inviable la concesión de la libertad provisional en algunos delitos, incluido el abuso deshonesto.

Ante esa resolución, el abogado Navia anunció que apelará el auto denegatorio de libertad provisional.

ANTECEDENTES

Gutiérrez fue detenido hace aproximadamente dos semanas, en virtud de las acusaciones de los padres de familia de las niñas que se educan en la escuela Topáter.

Las denuncias formuladas ante la Policía establecían que Gutiérrez estuvo merodeando el referido establecimiento desde el año pasado y entabló amistad con algunas niñas, a las que sometió a abusos deshonestos aunque no llegó al acceso carnal.

Cuando las niñas refirieron a sus padres lo que pasaba con Gutiérrez, un estudiante universitario de Chuquisaca organizó una marcha de protesta que pidió el encarcelamiento del merodeador y su rápido juzgamiento. Por disposición de la jueza Montesinos, Gutiérrez está actualmente detenido en la cárcel de Santo Domingo.

PROTECCION A LA MUJER

La Ley 1674 contra la violencia en la familia o doméstica, en sus dos artículos que defienden a la mujer, señala: Artículo 6° (formas de violencia). Se considera b) violencia psicológica, las conductas que perturben emocionalmente a la víctima, perjudicando su desarrollo psíquico y emotivo.

Artículo 43 (delitos de orden público a instancia de partes). Modifícase el artículo 7° del Código de Procedimiento Penal, excluyendo del mismo los delitos de estupro, violación de personas, abuso deshonesto, ultraje al pudor y corrupción de mayores; los que serán considerados delitos de acción pública a instancia de parte.

Guia PROFESIONAL

CEMEP

CENTRO MEDICO LA PRENSA

Calle Campero Nº 52 Tels. 321943 - 341185

- icina General: Dr. Victor H. Caussin Hs. 10:00 a 12:00 CEMEP; Dr. Juan C. Glasinovic Hs. 15:00 a 17:00 CEMEP; Dr. Luis Palacios Hs. 17:00 a 18:30 CEMEP
- icina Interna: Dr. Alberto Andrade Hs. 10:00 a 12:00 CEMEP B.P. 390222
- rologia: Dr. Jorge Fernández Hs. 13:00 a 17:30 CEMEP
- ocrinologia: Dr. David Maldonado Hs. 17:00 a 19:30 Ed. Saenz Telf. 343379
- matologia: Dr. Alex Gutiérrez Hs. 14:30 a 17:00 CEMEP B.P. 388163
- atria: Dr. Luis Nistahuz Hs. 18:00 a 19:30 CEMEP
- rinolaringologia: Dr. Jorge Orellana Hs. 17:00 a 19:00 CEMEP
- matologia: Dr. Alfonso Méndez Hs. 19:00 a 20:00 CEMEP; Dr. Rolando Mojica Hs. 17:00 a 20:00 Ed. Cóndor Piso 4 Telf. 367419.
- iologia: Wilfredo Rojas Hs. 17:00 a 18:00 CEMEP
- ecologia: Dr. Adhemar Dávalos Hs. 18:00 a 20:00 CEMEP; Dr. Juan Burgoa Hs. 10:00 a 12:00 CEMEP
- imologia: Dr. Orlando Torricos Hs. 17:30 a 19:30 Ed. 16 de Julio P. 8 Telf. 374395
- gia: Dr. Guillermo Suárez Hs. 18:00 a 20:00 Ed. Monje Campero P.1
- tologia: Dr. Jaime Zeballos Hs. 9:30 a 12:30 CEMEP; Dr. Elizabeth Escalante CEMEP Hs. 15:00 a 19:30
- natologia: Dr. Raúl Lara Hs. 18:00 a 20:00 Av. Camacho 1468 Telf. 369123.
- gia Gral. y Laparoscópica: Dr. Enrique Sánchez Hs. 18:00 a 20:00 CEMEP
- uiatria: Dr. Carlos Jiménez Hs. 10:00 a 12:00 Edif. Junín P. 1 Telf. 350461 (martes y viernes)
- rafia: Drs. Neiam López Hs. 17:00 a 20:00 Clínica Santa Fe.
- ologia: Dr. Erich Rada Ed. Petrolero Telf. 392978
- Clínicos: Dr. Emilio Loayza Ed. Cámara de Comercio Of. 14 Telf. 390222; Dr. Orlando Paniagua, Clínica Sdo. Corazón Av. Busch 1924 Telf. 326595.
- erapia: Carlos Bustamante Hs. 9:00 a 12:00 Plaza I. La Católica
- ologia: Dr. Jaime Aguilar Hs. 17:30 a 20:00 Edif. Montevideo P. 2 Telf. 323975.
- acia-Enfermeria: Inyectables, sueros, curaciones - CEMEP. atención a afiliados y público en general.

CENTRO OTORRINOLARINGOLOGICO

BANCO DE AUDIFONOS
CENTRO OTORRINOLARINGOLOGICO
RIOS BRAVO

AUDIFONOS
MARCA QUALITONE
IND. NORTEAMERICANA
GARANTIA 1 AÑO
CREDITOS
$US 22 POR MES
INCLUIDOS CONSULTA Y EXAMENES COMPLEMENTARIOS

CORB

Calle Pedro Salazar Nº 631 Sopocachi. La Paz - Bolivia
Telf. 410451 - 413154. Casilla Postal 4071. Fax (591-2) 415970
CORB. Cochabamba. Telf. 55999

Anuncie en los SUPERECONOMICOS DE PRESENCIA

Universidad Autónoma "Tomás Frías"
Facultad de Artes
Decanato

Teléfono 27310 - Casilla No. 165

CONVOCATORIA

EL HONORABLE CONSEJO UNIVERSITARIO EN CUMPLIMIENTO DEL REGLAMENTO GENERAL DE LA DOCENCIA, CONVOCA A CONCURSO DE MERITOS Y EXAMENES DE COMPETENCIA, Y EN SU CASO DE OPOSICION, PARA LA PROVISION DE DOCENTES EN LA FACULTAD DE ARTES, EN LAS ASIGNATURAS QUE SE ESPECIFICAN EN LISTA ADJUNTA, LA PRESENTE CONVOCATORIA TIENE LAS SIGUIENTES BASES:

1. Podrán postular a la presente Convocatoria los profesionales en Artes Plásticas y Artes Musicales que posean grado académico, nivel licenciatura, y reúnan los requisitos señalados en este documento, no debiendo en ningún caso haber sido separados anteriormente de la Universidad, ya sea por proceso o por estar comprometidos en casos de inhabilitación por atentados contra la Autonomía.
   1.1. Los profesionales nacionales o extranjeros podrán participar del presente concurso de méritos y examen de competencia y los que hubieren obtenido su Título Académico en el exterior deberán presentar su Título debidamente revalidado y convalidado por la Universidad Boliviana de acuerdo al Reglamento General de Títulos.
2. Los señores postulantes deberán presentar su documentación en la Secretaría de la Facultad de Artes a partir de la fecha hasta horas 18:00 del día lunes 14 de abril del presente año; acreditando lo siguiente:
   a) Memorial de solicitud dirigido al Decano de la Facultad de Artes indicando la(s) asignatura(s) que postula
   b) Curriculum Vitae
   c) Fotocopias debidamente legalizadas por la Universidad de los títulos académicos y en provisión nacional a Nivel de Licenciatura
   d) Un Plan de Trabajo correspondiente a las asignaturas que postula, presentando además un programa analítico de las mismas, en base a los planes de estudio de la Facultad de Artes de la Universidad Autónoma Tomás Frías.
3. Los postulantes podrán acreditar además:
   a) Libros, publicaciones o artículos realizados con relación a la asignatura que postula.
   b) Certificados o documentos que acrediten su participación en conferencias, cursillos, seminarios, cursos, premios, exposiciones (conjuntas y/o colectivas), recitales, congresos o simposios, ya sea en calidad de asistente o disertante (Fotocopias legalizadas por la Universidad Autónoma Tomás Frías).
   c) Certificados que acrediten el ejercicio de la profesión dentro del área por un tiempo de 2 años, como mínimo. Es recomendable años de servicio en la docencia universitaria.
4. La calificación de Méritos se realizará el día 16 de abril del año en curso, por parte del Honorable Consejo Facultativo, conforme a Reglamento establecido para el efecto.
5. Los Exámenes de Competencia se efectuarán a partir del día 18 de abril de la presente gestión, con sujeción a Rol aprobado por el Honorable Consejo Facultativo y el correspondiente Reglamento.
6. En caso de Exámenes de Oposición, éstos tendrán lugar 24 horas después de emitida la calificación de los Exámenes de Competencia.
7. Los interesados podrán postular a 3 materias como máximo
8. En caso de declararse desierta la presente Convocatoria, la Facultad de Artes podrá nombrar a un docente interno para la cátedra correspondiente.
9. Mayores informaciones se proporcionan en la Secretaría de la Facultad de Artes, sita en Calle Bolívar (entre Sucre y Junín) en horarios de oficina, casilla 165, teléfono 27310.

Potosí, 19 de marzo de 1997

Lic. Luis Torrico Aguirre
DECANO FACULTAD DE ARTES

VO BO

Ing. Hernán Lizarazu Pantoja
VICERRECTOR U.A.T.F.

LISTA DE MATERIAS EN ACEFALIA DE LA CARRERA DE ARTES PLASTICAS

Nº	SIGLA	CODIGO	SIGNATURA	HT	HP	TH
1	ART	110	TALLER DE DIBUJO I	2	4	6
2	ART	210	TALLER DE DIBUJO II	2	4	6
3	ART	310	TALLER DE DIBUJO III	2	4	6
4	ART	410	TALLER DE DIBUJO IV	2	4	6
5	ART	510	TALLER DE DIBUJO V	2	4	6
6	ART	120	TALLER DE PINTURA I	2	4	6
7	ART	320	TALLER DE PINTURA III	2	4	6
8	ART	420	TALLER DE PINTURA IV	2	4	6
9	ART	520	TALLER DE PINTURA V	2	4	6
10	ART	130	TALLER DE ESCULTURA I	2	4	6
11	ART	230	TALLER DE ESCULTURA II	2	4	6
12	ART	330	TALLER DE ESCULTURA III	2	4	6
13	ART	430	TALLER DE ESCULTURA IV	2	4	6
14	ART	190	TALLER DE GRABADO I	1	3	4
15	ART	290	TALLER DE GRABADO II	1	3	4
16	ART	170	DISEÑO Y COMPOSICION	1	3	4

Potosí, febrero de 1997

Téc. ... José Villarroel ...
DIRECTOR CARRERA ARTES PLASTICAS

VO BO

Lic. Luis Torrico Aguirre
DECANO FACULTAD DE ARTES

LISTA DE MATERIAS EN ACEFALIA DE LA CARRERA DE ARTES MUSICALES

Nº	SIGLA	CODIGO	ASIGNATURA	HT	HP	TH
1	INS	110	PIANO I	2	4	6
2	INS	210	PIANO II	2	4	6
3	INS	310	PIANO III	2	4	6
4	INS	410	PIANO IV	2	4	6
5	INS	510	PIANO V	2	4	6
6	INS	120	VIOLIN I	2	4	6
7	INS	220	VIOLIN II	2	4	6
8	INS	320	VIOLIN III	2	4	6
9	INS	420	VIOLIN IV	2	4	6
10	INS	520	VIOLIN V	2	4	6
11	MUS	130	SOLFEO I	2	2	4
12	MUS	230	SOLFEO II	2	2	4
13	MUS	330	SOLFEO III	2	2	4
14	MUS	140	TEORIA DE LA MUSICA	3	2	5
15	MUS	240	ARMONIA I	2	2	4
16	MUS	340	ARMONIA II	2	2	4
17	MUS	450	CONTRAPUNTO Y FUGA I	2	2	4
18	MUS	201	FORMA Y ANALISIS I	1	3	4
19	MUS	301	FORMA Y ANALISIS II	1	3	4
20	ATA	206	HISTORIA DE LA MUSICA I	3	0	3
21	ATA	306	HISTORIA DE LA MUSICA II	3	0	3
22	ATA	406	HISTORIA DE LA MUSICA BOLIVIANA Y LATINOAMERICANA	3	0	3

Potosí, 24 de febrero de 1997

Lic. Magdalena ... Garnica
DIRECTORA CARRERA ARTES MUSICALES

VO BO

Lic. Luis Torrico Aguirre
DECANO FACULTAD DE ARTES

En esta ciudad se necesita ordenar el crecimiento urbano.

Falta política urbanística

El Alto sin condiciones para ser "puerto seco"

(EFE).- El Alto podría dejar de ser un "puerto seco" si no se revisa la política urbanística de la ciudad, según el concejal Arsenio Alegría, pues no reúne las condiciones necesarias para el comercio terrestre.

El representante comunal dijo que la infraestructura vial no es adecuada para ser utilizada por el transporte desde y hacia Bolivia y que no existen las garantías de transitabilidad.

El concejal se refirió a una resolución de la gestión pasada, mediante la cual el gobierno municipal declara "puerto seco" a El Alto.

Alegría, quien ejerce la vicepresidencia del ente deliberante comunal, dijo que aquella resolución corre serio riesgo de quedar en "simple lirismo".

Dijo que en la ciudad no está demarcado adecuadamente el ancho de las vías y éstas se asemejan a las callejuelas de un pueblo.

Sostuvo que la influencia de comerciantes de tierras se ha impuesto sobre las regulaciones edilicias, dejando una serie de dudas sobre la probidad de quienes tienen a su cargo la preservación del patrimonio comunal.

Afirmó al respecto que "no sería de extrañar que las influencias de grandes loteadores esté de por medio". El concejal dijo que avenidas de mucha importancia, como la Periférica, no están consolidadas debido a que "el ejecutivo municipal está abocado a otras tareas ajenas al interés de la comuna".

Afirmó que las direcciones de Bienes Municipales y de Desarrollo Urbano deben tomar cartas en el asunto para evitar problemas posteriores, porque "es inconcebible que la mayoría de las urbanizaciones no cuenten con una planificación siquiera elemental".

Manifestó que la ciudad no se hace atractiva para el comercio exterior debido a que no ofrece garantías de seguridad, y por esto afirmó que "lo menos que se puede hacer es poner en marcha la elaboración de un plan regulador".

La comuna dice que no es responsable de este servicio

En la ciudad de El Alto no hay albergue para ancianos

Según el municipio alteño, el organismo de Gestión Social de la Prefectura de La Paz debería hacerse cargo de la habilitación de estos ambientes.

En la ciudad de El Alto no hay albergues para ancianos abandonados o extraviados, pese a que a diario hay reportes sobre pérdida de personas de la tercera edad, en una urbe que tiene más de medio millón de habitantes.

La Alcaldía asegura que no está obligada a construir y administrar albergues para ancianos y guarderías de niños.

En cambio, la oficina de Bienestar Social de la comuna alteña recibe a diario varios casos sobre niños abandonados y ancianos que se perdieron, remitidos por la la Brigada de Protección a la Familia y la Policía Técnica Judicial (PTJ).

Silvia Loayza, esposa del alcalde Alberto Jiménez y directora de Bienestar Social, dijo que en ninguna de las últimas disposiciones legales se establece que la comuna es responsable de los albergues para niños y ancianos.

Explicó que el organismo de Gestión Social de la Prefectura de La Paz debe hacerse cargo de los albergues, en los cuales se incluye también el dormitorio transitorio de Villa Los Andes.

FOTO-JULIO MAMANI

Hasta ahora los ancianos que se pierden o están abandonados no tienen un lugar para pasar la noche

Pero la Ley de la Participación Popular establece que es competencia de las comunas la prevención y la protección del niño y la mujer. En este sentido, Bienestar Social de la Alcaldía atiende a los menores que se extravían y que son remitidos por la PTJ y la Brigada de Protección a la Familia. También tratan de buscar soluciones en las parejas que tienen problemas por agresión física de algunos de los cónyuges para evitar la disolución de la familia.

En el caso de los niños, si no se ubica a sus familiares, se los envía a los albergues y dormitorios transitorios que dependen de Gestión Social de la Prefectura del Departamento.

Por esa situación, según Loayza, tanto la Alcaldía como la Prefectura deben coordina[r] las labores de desarrollo hu[…]mano.

En el pasado, cuando n[o] estaba clarificada la función d[e] esa dependencia de la comun[a] alteña, las trabajadoras socia[…]les como la misma responsab[le] tenían que llevarse a los niño[s] a sus domicilios si es que en [el] día no se hallaba el domicili[o] de sus padres.

Obra encargada a militares

Asfaltarán acceso a la universidad alteña

Un acuerdo preliminar al que arribaron las autoridades de la comuna alteña con representantes del Comando de Ingeniería del Ejército posibilitará el asfaltado de la Av. Sucre, que sirve de acceso a los predios de la Facultad Técnica de la Universidad Mayor de San Andrés (UMSA), que está situada en Villa Esperanza, al norte de la ciudad.

El actual titular de la Oficialía Mayor Técnica, Víctor Ramos, informó que la obra, que se iniciará este mes, se concluirá en un plazo de dos meses.

El tiempo de la ejecución de la obra se tomó en cuenta en base a la moderna tecnología con que cuenta el Comando de Ingeniería, la cual se verificó en una inspección ocular que hicieron los técnicos de la comuna alteña con sus similares militares a los trabajos que se desarrollan en el asfaltado de la carretera a Copacabana, capital de la primera sección de la provincia Manco Kapac.

Según el informe de Ramos, el asfaltado de la vía que llega a esa facultad de la UMSA en El Alto demandará al gobierno municipal la inversión de un millón de dólares.

DATOS TECNICOS

Según los datos técnicos, esa avenida será asfaltada en una extensión de 3.800 metros lineales. Tendrá un ancho de 40 metros con cuatro carriles. A su conclusión, esa vía favorecerá al flujo vehicular en ese sector que forma parte del primer anillo de aquella ciudad.

Ramos precisó que el asfaltado se realizará en frío, con una tecnología de punta, el cual rebaja los costos en su ejecución y, sobre todo, la utilización de tiempo, que será breve.

A juicio de Ramos, la obra beneficiará a 150 villas del sector norte de aquella urbe, ya que baja desde Villa Huayna Potosí hasta la Av. Juan Pablo II, una de las principales vías alteñas.

Esa autoridad, por otra parte, dio cuenta de que el Plan Operativo Anual de 1996 (PAO) se cumple de acuerdo los plazos establecidos entre la comuna alteña y el Comité de Vigilancia. Dejó entrever que están dispuestos a que se verifique las ejecución de obras del PAO a través de inspecciones oculares.

Colegio Marcelo Quiroga Santa Cruz es uno de los casos

No hay mingitorios en colegios alteños

Hace un año la Alcaldía alteña se comprometió a proporcionar material de construcción para diez aulas y mingitorios del señalado establecimiento, pero la promesa se es[fumó]. Alumnos anuncian movilizaciones contra la comuna.

Por falta de un mingitorio en el colegio Marcelo Quiroga Santa Cruz, situado en la parte norte de la ciudad de El Alto, los escolinos del ciclo primario satisfacen sus necesidades biológicas en un aula que fue derrumbada para su reconstrucción.

Ese establecimiento, de acuerdo al informe de Víctor Villca, presidente de la Asociación de Padres de Familia, cuenta con alrededor de 1.500 estudiantes, de los cuales 800 son del ciclo básico y 700 del ciclo medio e intermedio.

Desde el año pasado solicitan a las autoridades, tanto del gobierno central como de la comuna alteña, la instalación de una batería sanitaria y construcción de aulas para cobijar a todos los alumnos.

Para hacer recuerdo de esa petición, ayer en la mañana los padres de familia, estudiantes y maestros realizaron una marcha de protesta en inmediaciones de la

FOTO-JULIO MAMANI

La reforma educativa encuentra obstáculos en la falta de infraestructura.

Alcaldía, en la que pidieron la presencia del alcalde Alberto Jiménez para que explique por qué no se responde al pedido de la comunidad educativa.

La manifestación provocó el cierre de las puertas de la comuna y, en consecuencia, la virtual paralización de actividades por medio día, lo que provocó la algarabía de los funcionarios del municipio.

FALTAN DIEZ AULAS

El dirigente de los padres de familia del señalado establecimiento educativo recordó que ya pidieron a la Alcaldía la dotación de materiales de construcción que permitan la edificación de diez aulas y mingitorios, para lo cual los apoderados de los estudiantes están dispuestos a aportar con la mano de obra.

Villca dio cuenta de que la solicitud tenía que traducirse en la dotación de 1[…]0 bolsas de cemento, 50 cubos de arena corriente, [...] cubos de arena fina y 4.000 unidades de ladrillos. También [...] a la comuna que se co[…] construcción de dos min[gitorios].

CLASES EN CASA AJENA

Actualmente los estudiantes [del] ciclo básico, alrededor de 10 [cur]sos, pasan clases en los predios de una vivienda particular, al lado del indicado colegio. Con la finalidad de trasladarse a los terrenos del centro educativo, requieren la construcción de las 10 aulas, insist[ió] Villca.

Farmacia de turno
las 24 horas
Telf.:213344

Según concejal del MIR, hay caos

Comuna alteña no cumple ordenanzas

La actual administración del municipio alteño, que está en manos de Conciencia de Patria (Condepa), está entrando en una especie de caos en vista de que el Alcalde no hace cumplir las ordenanzas y resoluciones municipales que fueron aprobadas por el Concejo Municipal.

La afirmación corresponde al concejal Reynaldo Portillo (MIR), quien dio como ejemplo de incumplimiento la ordenanza que da una serie de normas para el funcionamiento de la Empresa Municipal de Mantenimiento Urbano (EMMU).

Portillo manifestó que el objetivo del ordenamiento y reordenamiento de la comuna alteña no se está cumpliendo pese a su aprobación por parte del organismo fiscalizador.

Otra de las disposiciones que no se cumplen es la nominación de las autoridades jerárquicas de la comuna, tal cual establece la Ley Orgánica de Municipalidades.

EL CASO CLISA

Portillo reiteró que el caso de la empresa Ciudad Limpia Sociedad Anónima (Clisa) sigue afectando la economía del municipio alteño en vista de que por los servicios de recolección se le está pagando con recursos que otorga la Ley de Participación Popular para otros fines.

El año pasado la comuna al[teña] pagó a esa empresa alrededor de [un] millón de dólares, los cuales se hub[ie]ran utilizado en la ejecución de [obras] que demandan los pobladores de [las] villas alejadas del centro de la ciu[dad].

Hasta la fecha, al no hab[er] aprobado las tarifas propuestas [por] la Empresa Municipal del A[seo] (Emalt) por parte del Senado, la [Al]caldía sigue subvencionando [el re]cojo de los residuos sólidos. P[ortillo] criticó la falta de voluntad p[olítica] del MNR, partido que tiene he[gemo]nía en la Cámara Alta, por no [aprobar] las tarifas del servicio del aseo [urba]no en El Alto, cuyo proye[cto fue] remitido hace más de un añ[o].

MUNICIPALIDAD DE ORURO
ALCALDIA

H. ALCALDIA MUNICIPAL DE ORURO
LICITACION PUBLICA No. 01/97

AMPLIACION

La H. Alcaldía Municipal de Oruro, hace conocer a las Empresas Constructoras legalmente establecidas en el país, que habiéndose recibido diversas solicitudes, el PLAZO de presentación de propuestas para la ejecución de trabajos de PAVIMENTACION, CORDONES, ACERAS, ALCANTARILLADO DE LOS BARRIOS: AMERICA, CHIRIPUGIO, PLAN 50, QUECHISLA y SAN LUIS, ha sido AMPLIADO HASTA EL DIA MARTES 15 de abril de 1997 a horas 12:00.
La apertura de las propuestas se llevará a cabo el mismo día a horas 15:00

Oruro, marzo de 1997

LA H. ALCALDIA MUNICIPAL DE ORURO

MUNICIPALIDAD DE ORURO
ALCALDIA

HONORABLE ALCALDIA MUNICIPAL DE LA CIUDAD DE ORURO
COMUNICADO

Se comunica al señor JOAQUIN VALENZUELA OSORIO, que debe presentarse en la H. ALCALDIA MUNICIPAL DE ORURO (Dirección de Asuntos Jurídicos) a objeto de presentar descargos dentro la acción Coactiva, en aplicación de la Ley No 1178 y D.S. No 23318-A.
A tal efecto se sujeta el caso a término de Ley por existir representación en su contra.

Oruro, 1º de abril de 1997

RELACIONES PUBLICAS
H. ALCALDIA MUNICIPAL

En octubre habrá otra empresa que hará el aseo urbano paceño. Al parecer ya no estará la Starco.

En la ciudad de La Paz

En junio se podrá conocer nueva operadora de basura

En junio próximo se conocerá el nombre de la empresa que se hará cargo del servicio de barrido, limpieza, recolección, transporte y disposición intermedia y final de residuos sólidos de la ciudad de La Paz, informó ayer la alcaldesa Gaby Candia.

Es decir que la empresa que se adjudique el aseo urbano se responsabilizará del traslado de basura hasta el relleno sanitario de Mallasa desde la estación de transferencia de Kantutani, además de enterrar los desechos en forma técnica y sanitaria de 360 toneladas de basura recolectada diariamente en la ciudad sede de gobierno.

El consorcio chileno Starco dejará el trabajo de limpieza el 18 de octubre, y antes la Empresa Municipal del Aseo (EMA) virtualmente desaparecerá, adelantó Candia.

El consorcio chileno recibe 180 mil dólares mensuales por la recolección de basura, servicio que se adjudicó en la gestión del ex alcalde Julio Mantilla.

LICITACION

Desde ayer se inició la venta de pliegos, y las empresas interesadas tienen 50 días de plazo para presentar sus propuestas, las que serán analizadas y evaluadas, dijo Candia.

El período de administración será de ocho años, pero la empresa tendrá que invertir su propio equipo de recolección.

Además se adhiere a este proceso la supervisión de los servicios de aseo urbano en La Paz, que estuvo a cargo de EMA y para lo que contó con personal que controlaba la calidad del barrido, recolección y el cumplimiento de los horarios de atención.

RENUNCIO EL GERENTE DE EMA

El ex gerente de EMA, Giovanni Daza, quien renunció en la últimas horas a ese cargo, aseguró que con la licitación se tendrá que despedir a los empleados porque EMA quedará reducida a la mínima expresión y sólo será una empresa fiscalizadora y de administración de los contratos, y tendrá carácter normativo.

Sin embargo, la comuna tiene la esperanza de que esas personas sean contratadas por la nueva empresa, ya que son profesionales en ese campo.

Con referencia a la nueva empresa, Daza dijo que ésta debe tener reconocimiento y prestigio internacional, con experiencia e idoneidad técnica y económica.

En el caso de Starco, se inició la auditoría técnica-legal para determinar si cumplió o no con el contrato suscrito hace tres años.

Por sexta vez

Intentarán elegir al Presidente de la Corte Suprema de Justicia

El magistrado Kenny Prieto aseguró que ahora sí se elegirá al titular del Poder Judicial. El MBL anuncia que el MNR, la ADN y el MIR pugnan por la presidencia.

SUCRE (PRESENCIA).- Una Sala Plena a realizarse en la mañana de hoy intentará, por sexta vez, elegir al Presidente de la Corte Suprema, anunció el magistrado potosino Kenny Prieto.

Desde hace varios meses el Poder Judicial no tiene una autoridad titular luego de la jubilación del entonces presidente Edgar Rosales Lijerón.

El ministro beniano Hugo Dellien Barba ejerce aún la presidencia interina por ser uno de los más antiguos.

La Suprema, además de no tener un presidente titular, está incompleta por la muerte de un magistrado, Hugo César Cadima, y la dimisión de otro.

El ministro que quiera ser elegido Presidente deberá conseguir ocho votos como mínimo.

En cinco ocasiones se intentó elegir a un titular de la Corte Suprema sin ningún resultado contundente ya que la votación se dividió entre tres magistrados: Hugo Dellien, Kenny Prieto y Oscar Hassenteufel.

CUATRO GRUPOS

Según admitieron dirigentes políticos (PRESENCIA, 24 de septiembre de 1996), en la Suprema hay cuatro grupos: tres magistrados vinculados al MNR, tres a ADN, uno al MIR y tres independientes.

El jefe en ejercicio del MBL, Miguel Urioste, anticipó en pasados días que este jueves será elegido el Presidente de la Suprema luego de haberse logrado, con anticipación, un acuerdo entre el MNR: ADN y MIR.

Sin embargo, no señaló qué magistrado será beneficiado con esa elección.

El magistrado Prieto negó esa versión y aseguró que personalmente no ha participado de ninguna reunión destinada a lograr un acuerdo político para elegir al titular de la Corte Suprema.

El Poder Judicial no tiene su titular luego de la jubilación del entonces presidente Edgar Rosales Lijerón.

Remarcó que es casi un hecho que la Sala Plena de hoy, después de varios intentos, elegirá a una autoridad titular del Poder Judicial, cuyo mandato durará dos años.

Más de 12.000 hectáreas del valle

La "llajta" afectada por salinización

5.000 hectáreas ya fueron inutilizadas para la agricultura, pero podrían habilitarse con el tratamiento del lavado de sales. Cochabamba también es amenazada por la desertización.

COCHABAMBA (PRESENCIA).- La salinización afecta, por lo menos, a 12.500 hectáreas de tierras en los valles de este departamento, de las que unas 5.000 hectáreas se encuentran inutilizadas para usos agrícolas.

De acuerdo a los datos, las aproximadamente 5.000 hectáreas requieren tratamiento de lavado de sales para que puedan ser rehabilitadas y sirvan para la agricultura, mientras que unas 7.500 hectáreas se encuentran en pleno proceso de salinización y, por tanto, corren el mismo riesgo, es decir, quedar inutilizadas o inahabilitadas.

"En el resto de los valles del país este problema está menos cuantificado, sin embargo, sólo es necesario recorrer las áreas bajo riego para reconocer en ellas la concentración de sales", según la información proporcionada por el Programa de Repoblamiento Forestal (Profor).

La erosión es otro problema de la región, que es causada por el sobrepastoreo del ganado.

La salinización se suma a los problemas que se presentan en el territorio del departamento, donde la erosión, la contaminación y otros influyen en la pérdida de tierras cultivables que, en los últimos años, han sido ocupadas por asentamientos ilegales.

El proceso de desertización, de la misma manera, es una amenaza para Cochabamba y el país en general debido, sobre todo, a que las actividades mineras e industriales vierten a las corrientes de agua residuos líquidos e industriales derivados de la concentración y/o tratamiento de los minerales, las que, posteriormente, contaminan los suelos cuando son usadas para el riego.

EROSION

A todos los problemas anteriores, según Profor, se agrega la erosión que afecta al 41 por ciento del territorio nacional y presenta niveles altos en la vertiente oriental de los Andes, es decir los departamentos de Cochabamba, Chuquisaca y Tarija, y en los valles semiáridos y subhúmedos donde la vegetación nativa ha sido sustituida por los cultivos, determinando en algunos casos "severos procesos de desertización".

En el altiplano y valles, principalmente, la erosión causada por el sobrepastoreo del ganado ha llegado a extremos de suma gravedad ya que compromete el nivel de producción de subsistencia de los campesinos. En el sudeste de Bolivia, correspondiente a la subregión chaqueña, se practica la ganadería de monte, donde las especies nativas son consumidas por "ramoneo" (poda de árboles) por el ganado bovino, promoviendo esta práctica la erosión severa en las zonas accidentadas.

Según Usaid, se estima que la extensión superficial de suelos afectados por la erosión en el país oscila entre 35 y 41 por ciento, equivalente a 4.180.000 kilómetros cuadrados aproximadamente. Esta cantidad involucra tanto áreas de agricultura tradicional como las de colonización.

El Programa Nacional de Lucha Contra la Desertificación y la Sequía (Pronaldes) estableció que la extensión de la región árida, semiárida y subhúmeda seca alcanza a 460.187 kilómetros cuadrados.

ndre Pérez, el prefecto Quiroga y monseñor Juárez durante la firma.

ueve centros del Distrito 1

refectura entregó servicios e salud a Diócesis de El Alto

a Prefectura de La Paz, a és de un convenio, transfirió los servicios de salud del rito 1 de la urbe alteña a la esis de El Alto. A la firma del rdo asistieron el prefecto nán Quiroga, monseñor Je-Juárez, titular de la Diócesis la, y el padre Eduardo Pédirector de Escuelas Radioas Fides.

os centros y hospitales de sa-e la ciudad de El Alto involuos en el convenio son: el Centro rno Infantil "Santa María de ngeles", posta sanitaria "San nte de Paúl", Puesto Médico iritu Santo", Centro Materno til "Luis Espinal".

ambién están comprendi-el Hospital Corazón de Je-Cooperativa de Salud "San stián", Postá Sanitaria Je-Obrero, Centro Médico Jakatasa" (Asunción San Pedro) Centro Médico Kolping.

L CONVENIO

l primer convenio firmado ite el reconocimiento a la isión de Salud de la Dióce-e El Alto como instancia de dinación ante la Dirección rtamental de Salud.

demás se confirmará una sión mixta compuesta por delegados de la Dirección rtamental de Salud de La y los delegados de la Dióce-e El Alto.

Anualmente esta comisión rará los requerimientos de ócesis de El Alto en el área alud, objeto del presente enio, para ser presentados el Directorio local de Salud incorporación en el Plan l Operativo Municipal de rdo a la distribución de los sos en el marco de la partición popular y la descentración administrativa", señala cumento.

ESCUELAS RADIOFONICAS

El segundo convenio suscrito permite a las Escuelas Radiofónicas Fides, de acuerdo al sistema público de salud y el modelo sanitario, asumir la responsabilidad de administrar, coordinar y dirigir las acciones de salud del Distrito de Salud Nº 1 por delegación específica de la Dirección Departamental de Salud de La Paz, dependiente de la Secretaría Departamental de Desarrollo Humano.

"La transferencia de los servicios de salud se realizará previa verificación de inventarios que permita la recepción de muebles e inmuebles de acuerdo a documentos concretos en cada caso", señala el convenio.

Escuelas Radiofónicas Fides se compromete, a través de la firma del presente convenio, a respetar las disposiciones legales contenidas en el Código de Salud, a coordinar las actividades relacionadas al convenio, a mantener un presupuesto adecuado para responder a las necesidades propias del desarrollo de las acciones de prestación de servicios de salud.

Con el objeto de garantizar la excelencia y óptima adecuación de los recursos humanos, Escuelas Radiofónicas Fides tendrá la responsabilidad en la capacitación, promoción y supervisión del personal de acuerdo a normas y procedimientos nacionales y departamentales.

Además desarrollará un régimen de mantenimiento de las instalaciones de la red de servicios involucrados en el presente convenio y pondrá bajo su responsabilidad personal permanente y eventual en todos sus niveles de acuerdo a sus requerimientos y necesidades.

Para salud y desarrollo social de los próximos cinco años

Cochabamba recibirá $US 9,1 millones

Una organización privada estadounidense anuncia que este año los recursos "combinados" en dinero y alimentos ascienden a $US1,8 millones. Anticipa que dotará agua e infraestructura productiva agrícola al área rural.

COCHABAMBA (PRESENCIA).- La organización privada voluntaria Project Concern International (PCI) invertirá en programas de salud y desarrollo social, en los próximos cinco años, un total de 9.112.000 dólares provenientes de fondos privados y de Usaid.

Este año, de acuerdo a la información proporcionada por la oficina con sede en este departamento, contribuirá con recursos "combinados" en dinero y alimentos que ascienden a 1.8 millones de dólares. Se trata de 2.314 toneladas de alimentos y dinero en efectivo para la ejecución de proyectos por un monto de 237.503 dólares.

Según los datos, el PCI trabaja siempre en coordinación con los gobiernos municipales para ejecutar los proyectos que las mismas comunidades y barrios periféricos sugieren como sus necesidades prioritarias en las áreas de salud materno-infantil, agua potable, saneamiento básico e infraestructura productiva agrícola.

Project Concern International es una organización privada sin fines de lucro con base en San Diego, California, que trabaja en Bolivia en cumplimiento de un convenio con el gobierno que le permite ejecutar programas en áreas de acción social. Su asistencia está incluida en el programa PL-480, Título II de Usaid.

El binomio madre-niño recibirá atención de salud preventiva.

MADRE-NIÑO

En su programa de salud materno-infantil de este año, el PCI ha previsto la vacunación de 1.016 menores de un año contra enfermedades prevenibles como el sarampión, la coqueluche, la difteria, el tétanos y la poliomielitis. Asimismo, dará nueve kilogramos de alimentos suplementarios a 3.814 niños menores de cinco años y a 2.090 mujeres embarazadas y en período de lactancia para su recuperación nutricional "porque ellas son las personas más vulnerables al hambre y enfermedades de nuestra sociedad".

De la misma manera, promoverá la práctica de lactancia materna entre las mujeres por medio de cursillos y charlas. Se pretende educar a las madres para tratar la diarrea y neumonía de sus hijos con prácticas adecuadas como el método de rehidratación oral. También ofrecerá control prenatal para madres embarazadas, atención de partos, consejería en planificación familiar y cursos de capacitación en nutrición y salud básica.

El PCI explicó que proyectos como el citado se originan necesariamente en las comunidades y son priorizados en los planes anuales operativos de las alcaldías. El programa no interviene en esta priorización de demandas, simplemente se reúne con los alcaldes después para planificar en qué proyectos puede colaborar.

En el Kremlin

Rusia y Bielorrusia firmaron acuerdo

MOSCU, (ANSA).- Rusia y Bielorrusia subscribieron ayer en el Kremlin un tratado de unión pero postergaron la firma del estatuto que debe fijar la envergadura y el funcionamiento del acuerdo.

El tratado fue firmado en un acto muy solemne, en la sala San Vladimiro del Kremlin, entre los presidentes ruso, Boris Yeltsin, y bielorruso, Alexandr Lukashenko.

Pocas horas después miles de personas ganaron las calles en Minsk, capital de Bielorrusia, para protestar contra el tratado al que denunciaron como una maniobra de Lukashenko para "salvar al régimen neoestatalista" aferrándose a Rusia.

Durante la marcha de protesta la policía arrestó al ex presidente de la república Stanislao Shuskievic.

El tratado, en rigor una lista de principios generales, es más corto que el borrador inicial de 17 páginas, puesto que en los últimos días tanto el texto como las ambiciones del acuerdo sufrieron un drástico recorte a raíz de las presiones de los llamados reformistas del gobierno ruso, como el poderoso vicepremier ruso, Anatoli Chubais.

Para Chubais y los otros dirigentes reformistas una auténtica unión entre los dos países tendría costos muy altos en términos políticos, debido al autoritarismo del régimen de Lukashenko, y también financieros, por las condiciones precarias de la economía bielorrusa.

El documento establece que "la comunidad ruso-bielorrusa deberá ser transformada en una Unión", hecho que fue definido por Yeltsin como "un salto de calidad".

Lukashenko se mostró satisfecho por el documento, pero durante el acto en el Kremlin lucía muy tenso puesto que había pasado las 12 horas previas en Moscú tratando de salvar a la versión inicial del texto.

Oposición enfrenta a policía en protesta

MOSCU, (EFE).- Un centenar de personas fueron detenidas y varias golpeadas en Minsk al dispersar la policía bielorrusa una manifestación no autorizada de la oposición en protesta por la Unión entre Rusia y Bielorrusia formada ayer miércoles, por ambos países eslavos.

Los enfrentamientos se registraron cuando la policía impidió a unos 2.000 militantes de la oposición manifestarse delante de la sede de la Embajada de Rusia en la capital bielorrusa.

Las autoridades habían autorizado un mitin de la oposición, en el que participaron unas 8.000 personas, pero impidieron que parte de estos militantes se manifestara frente a la misión diplomática rusa.

Las fuerzas del orden montaron tres cordones policiales en torno a la embajada rusa y exigieron a los manifestantes dispersarse, pero éstos respondieron con pedradas.

Entonces, las tropas antidisturbios procedieron a disolver la manifestación con empleo de gases lacrimógenos y porras.

Según las agencias rusas, entre las personas golpeadas por la policía se encuentran varios periodistas rusos y bielorrusos.

El mitin de protesta fue convocado por el Frente Popular y el Partido Social-Demócrático, que se oponen a la reunificación de Rusia con Bielorrusia por considerar que amenaza la soberanía bielorrusa.

En conflicto de Oriente Medio

Estados Unidos busca una nueva fase de paz en negociaciones

El presidente de Estados Unidos, Bill Clinton propondrá al primer ministro israelí Benjam[in] Netanyahu, el inicio de esa nueva fase de negociaciones durante la entrevista que ambo[s] celebrarán el próximo lunes en Washington.

WASHINGTON, (EFE).- El Gobierno de Estados Unidos pretende generar un nuevo clima en el proceso de paz de Oriente Medio con unas negociaciones que corten de raíz la violencia actual y la crisis desatada entre árabes y judíos.

El presidente estadounidense, Bill Clinton, propondrá personalmente al primer ministro israelí, Benjamín Netanyahu, el inicio de esa nueva fase de negociaciones durante la entrevista que ambos celebrarán el próximo lunes en Washington.

Clinton está dispuesto a enviar de inmediato a su secretaria de Estado, Madeleine Albright, para hablar con los principales interlocutores al considerar que la labor del mediador Dennis Ross ha quedado sobrepasada por los acontecimientos.

Con vistas a un posible viaje a Oriente Medio, Albright recibió ayer miércoles, en su despacho del Departamento de Estado al rey Husein de Jordania, quien el martes se entrevistó con Clinton en la Casa Blanca.

EL REY HUSEIN

El papel del rey jordano vuelve a ser esencial como puente con los aliados árabes, mientras Washington trata de convencer a Netanyahu de la necesidad de acabar con la actual crisis mediante un compromiso en firme que resuelva las mayores diferencias.

LA CRISIS

La crisis actual entre árabes y judíos comenzó hace dos semanas con la puesta en marcha de un proyecto de construcción israelí en Jerusalén Este, zona que los palestinos desean convertir en capital de un hipotético estado propio.

Desde entonces se han multiplicado los atentados e incidentes violentos, hasta el punto de que el presidente egipcio, Hosni Mubarak, ha indicado que las relaciones entre árabes y judíos están peor que hace 20 años.

En las Naciones Unidas, el grupo de países árabes ha pedido una reunión de emergencia de la Asamblea General para debatir las "acciones ilegales de Israel en Jerusalén Este y el resto de los territorios ocupados".

PAISES ARABES

Los países árabes han amenazado con volver a la situación de antes del inicio del proceso de paz en sus relaciones con Israel, si el Gobierno conservador de Netanyahu persiste en su actual política y no acata los acuerdos de paz negociados por el anterior ejecutivo laborista.

ISRAEL

Por parte israelí, se acusa, sin embargo, al presidente de la Autoridad Nacional Palestina (ANP), Yasser Arafat, de la ola de violencia y de no cumplir los acuerdos de Hebrón, según dijo ayer el ministro de Defensa israelí, Isaac Mordechai.

Agregó Mordechai que Arafat debía reunirse urgentemente con Benjamin Netanyahu para "encontrar una fórmula que permita continuar el proceso de paz y crear un ambiente distinto en la región", según dijo en Nueva York con ocasión de una visita al Congreso de las Mayores Organizaciones Judías.

Mordechai viajará a Washington para entrevistarse el jueves con la secretaria de Estado; el secretario de Defensa, William Cohen, y otros altos funcionarios estadounidenses.

Las entrevistas de Mordechai en Washington pueden despejar el camino a una posible intervención norteamericana para forzar el diálogo, aunque hasta que no se celebre la entrevista entre Netanyahu y Clinton no se comprobará hasta donde puede llegar la iniciativa de la Casa Blanca.

Clinton destacó, en este sentido, que no mandará a Madeleine Albright a la región hasta que haya perspectivas de que Arafat y Netanyahu vuelvan a la mesa de negociaciones.

¡BIEN ARMADOS!.- *Soldados israelíes vigilan desde su tan[que]... (Foto AP)*

Barrio judío impide negociación

PARIS, 2 (EFE).- El enviado de la Unión Europea (UE) para Oriente Medio, Miguel Angel Moratinos, dijo que la construcción del barrio judío en la zona árabe de Jerusalén es "un obstáculo evidente" en las negociaciones israelo-palestinas, en una entrevista que publicó ayer el diario francés "Le Monde".

"Estamos en una situación muy difícil, aunque no desesperada", aseguró el diplomático español en la entrevista, efectuada en Jerusalén, donde Moratinos se entrevistó con el primer ministro israelí, Benjamin Netanyahu, y con el presidente de la Autoridad Nacional palestina (ANP), Yaser Arafat.

PROUESTAS

El enviado de la UE señala que planteó a Netanyahu y a su ministro de Asuntos Exteriores, David Levy, la posible suspensión de las obras del barrio judío, y que obtuvo un[a] escueta respuesta negativa.

Para superar el bloqueo [de] las negociaciones, Moratinos cree que "hay que recuperar [el] espíritu de Madrid y Oslo" [y] que, en ese sentido, "pod[re]mos recomenzar el pro[ce]so a partir de las resoluciones 242 y 338" de la ONU [...] territorios), aceptada [...] rael en 1991.

Moratinos dice [...] los" del mediador [...] se para Oriente Medio [...] Ross, por el [...] le otorga en [...] no de Israel [...] está estable[...] los de [...] europea en Oriente Medio".

"Yo estoy aquí, sobre el terreno, hace 18 [...] crisis. Otros vi[enen] [...] horas y después [...] uno con su méto[do] [...] el negociador de la Unión Eu[...]ropea en la entrevista.

Yugoslavia

Oposición pedirá a EE.UU. suspensión de sanciones

BELGRADO, (EFE).- Vuk Draskovic, líder de la coalición opositora serbia "Zajedno" (Unidos), anunció ayer miércoles, que en su próxima visita a Washington pedirá el levantamiento total de las sanciones a Yugoslavia (Serbia y Montenegro) y el regreso de este país a las instituciones internacionales.

"No es el presidente (serbio) Slobodan Milosevic el que se merece la suspensión, sino el pueblo serbio. El apoyo a las fuerzas democráticas y al pueblo debilita su poder, no lo fortalece", señaló Draskovic a la agencia de noticias independiente belgradense "Beta".

La economía de Yugoslavia se vio muy debilitada por los tres años y medio de bloqueo internacional que le impuso la ONU por su responsabilidad en la guerra bosnia, y que fue s[us]pendido en noviembre de 19[95] tras la firma de los acuerdo[s de] paz de Dayton (EE.UU) p[ara] Bosnia.

No obstante, sigue en v[igor] el denominado "muro exter[ior"] que impide a este país el ing[reso] en instituciones financieras [in]ternacionales hasta que cu[m]pla una serie de condicio[nes,] entre ellas la democratizaci[ón y] la solución del problema [de] Kosovo.

Los tres líderes de "Zajed[no",] el liberal Draskovic, [la] antibelicista Vesna Pesic, y [el] nacionalista moderado y lí[der] Zoran Djindjic, alcalde [de] Belgrado, viajarán mañana [a] Washington a invitación [de] EEUU para reunirse [con] Madelaine Albright, Secre[taria] norteamericana del Estad[o].

Sudáfrica prepara diálogo en busca de paz

PRETORIA, (EFE).- L[as] autoridades sudafricanas p[re]paran la reunión entre los [de]legados del Gobierno zair[eño] y la Alianza de Fuerzas Dem[o]cráticas para la Liberación [del] Congo-Zaire (AFDLCZ), q[ue] llegarán a Sudáfrica el jue[ves,] anunciaron ayer fuentes [del] ministerio de Exteriores [de] este país.

Aunque las fuentes die[ron] pocos detalles sobre el p[ro]grama de reuniones, se [...] que éstas, que serán pres[idi]das por el enviado especial [de] la ONU y la Organización de [la] Unidad Africana (OUA) en [los] Grandes Lagos, Moham[ed] Sahnoun, buscarán un arm[is]ticio en la guerra civil q[ue] asuela Zaire desde el pasa[do] octubre.

Fuentes diplomáticas in[di]caron que Sahnoun se r[e]unió ayer con el vicepresid[en]te sudafricano, Thabo Mbeki, para preparar el diálogo en[tre] las delegaciones de los c[on]tendientes zaireños.

ENDE

INVITACION PUBLICA

PRIMERA CONVOCATORIA

La Empresa Nacional de Electricidad S.A.

Invita a todas las firmas legalmente constituidas a presentar Propuestas para: Suministro de Un (1) Boroscopio Flexible

Invitación Pública Nº: CB3/97/003

Presentación de Propuestas: (Sobres "A" y "B"): 29 de Abril de 1997, hasta horas 11:30, en sobre cerrado en las Oficinas de ENDE en Cochabamba (Bolivia)

Apertura de Propuestas (Sobre "A"): 29 de Abril de 1997 a horas 15:00 en las oficinas de ENDE en Cochabamba (Bolivia)

Venta del Pliego de Condiciones en las oficinas de ENDE a partir de la fecha en:

Cochabamba : Calle Colombia Nº 0-0655
La Paz : Av. 16 de Julio, Edificio Cosmos 8º Piso
Santa Cruz : Av. Brasil y Tercer Anillo acceso nueva feria, Barrio Lindo

Precio del Pliego: $us 20.- ó su equivalente en bolivianos a la cotización oficial del día de adquisición. Los interesados deberán portar su RUC a momento de comprar el Pliego.

Cochabamba, marzo 1997

TERCERA PUBLICACION

OBRAS del Gobierno Nacional

FIS

ACLARACION

2da. CONVOCATORIA Nº LPZ-063/97

(1ra. Publicación)

Por error involuntario, en la Convocatoria (No. LPZ-063/97) publicada en fecha 1 de Abril del presente año, se omitió el siguiente párrafo:

" La apertura de ofertas se efectuará en acto público en la Honorable Alcaldía Municipal de Sorata a horas 15:00 p.m. del mismo día.

La consulta y venta de los Documentos de Licitación se realizarán a partir del día 2 de abril de 1997."

La Paz, Abril de 1997

FARMACIAS DE TURNO 214433

Presidencia de la República
BOLIVIA

CONVOCATORIA PUBLICA MPR/SNC/002/97

MODERNIZACION DEL ASCENSOR DEL PALACIO DE GOBIERNO

El Ministerio de la Presidencia de la República, dentro de sus competencias reconocidas por Ley y para el cumplimiento de sus funciones, invita a las empresas legalmente constituidas, a presentar propuestas para el objeto de la convocatoria.

Los oferentes podrán adquirir un juego completo del Pliego de Condiciones en las oficinas de la Dirección Administrativa del Ministerio de la Presidencia, Plaza Murillo, a partir del día 7 de abril de 1997, previo pago no reembolsable de Bs. 150.00.

Las propuestas deberán ser presentadas en las oficinas mencionadas **hasta Hrs. 11:30 del día viernes 25 de abril de 1997.**

La apertura de sobres se realizará en la Dirección Administrativa el **día viernes 25 de abril de 1997 a Hrs. 15:30 p.m.**

La Paz, Marzo de 1997

MINISTERIO DE DESARROLLO SOSTENIBLE Y MEDIO AMBIENTE
SECRETARIA NACIONAL DE RECURSOS NATURALES
INVITACION PUBLICA Nº 006/97
DIRECCION NACIONAL DE CONSERVACION DE LA BIODIVERSIDAD
BANCO INTERNACIONAL DE RECONSTRUCCION Y FOMENTO
BIRF 28620-BO
RESERVA NACIONAL EDUARDO AVAROA

INVITACION

Se invita a todas las empresas importadoras legalmente establecidas en el país, a presentar sus propuestas para la adquisición de 2 motocicletas de las siguientes características:

MOTOCICLETA DE 250 C.C.

Las especificaciones técnicas pueden ser retiradas de las oficinas de la Dirección Nacional de Conservación de la Biodiversidad, ubicadas en la calle Batallón Colorados Nº 24, edificio El Cóndor, piso 13, oficina Nº 2, a partir del día lunes 7 de los corrientes; previa la cancelación de la suma de Bs. 50.00 (cincuenta 00/100 bolivianos).

Los documentos de propuesta se recibirán en sobre cerrado y lacrado hasta Hrs. 11:30 del día miércoles 16 de abril de 1997, para proceder a la apertura de sobres el mismo día a Hrs. 16:00.

Un apoyo a Colombia

EE.UU. aplaude mayor vigilancia en cárceles

BOGOTA (DPA).- El gobierno de Estados Unidos, que asegura que los narcotraficantes colombianos siguen delinquiendo desde la cárcel, aplaudió ayer la decisión de Bogotá de reforzar la vigilancia en las prisiones de máxima seguridad con nutridos piquetes policiales.

"Esa determinación será muy bien vista por la comunidad internacional, pues va dirigida a la lucha contra el narcotráfico y la corrupción", dijo el embajador estadounidense en Colombia, Myles Frechette.

La Policía tomará control desde hoy de los pabellones de las cárceles de Bogotá, Itagüí (noroeste) y Palmira (suroeste), donde se hallan prominentes narcotraficantes, varios jefes guerrilleros y otros notorios criminales, según dijo el director de la institución, el general Rosso Serrano.

"Sabemos que la fuerza policial colombiana es eficaz (...) hemos trabajado con ella durante muchos años en la lucha contra el narcotráfico", enfatizó Frechette.

En la cárcel bogotana de "La Picota" -donde están los cabecillas del mafioso cártel de Cali, los hermanos Gilberto y Miguel Rodríguez Orejuela- estalló el sábado anterior un petardo de gran poder que causó la muerte a un preso y graves heridas a otro.

Medios informativos dijeron que la bomba posiblemente estaba dirigida contra el encarcelado narcotraficante Leonidas Vargas, acusado de encabezar una banda mafiosa que opera en el sur del país, pero el general Serrano no descarta que se haya tratado de un plan para derribar una pared y permitir una fuga masiva.

La prensa colombiana ha alertado sobre la posibilidad de que los Rodríguez Orejuela intenten escapar de la cárcel, ante los apremiantes pedidos de extradición de Estados Unidos.

El embajador Frechette citó ayer que la extradición es un instrumento internacional y no sólo un asunto de los estadounidenses (...) Colombia ratificó la Convención de Viena que estipula ese mecanismo, así que lo hay que hacer es cumplir con los tratados".

Canadá también ha solicitado la extradición de Miguel Rodríguez Orejuela, que, como su hermano Gilberto, ya fue condenado por la justicia colombiana a penas de cárcel que Washington considera como "francamente ridículas".

El presidente colombiano, Ernesto Samper, comienza a contentar a Washington. (Foto Arch.)

Las autoridades de Bogotá alegan que, aunque varios tratados están vigentes, la extradición de nacionales colombianos no es aplicable porque lo prohíbe la Carta Magna vigente desde 1991.

El presidente colombiano, Ernesto Samper, se había mostrado partidario de impulsar una reforma constitucional, pero el mes pasado se irritó porque Estados Unidos "descertificó" la labor antidrogas de su gobierno y denunció que "las presiones" de la Casa Blanca "envenaron el ambiente en el Congreso", que debe modificar la Carta Magna.

Samper teme, además, que el restablecimiento de la extradición derive en una ola terrorista, tal como la que protagonizaron los jefes de la cocaína antes de que los miembros de la Asamblea Constituyente de 1991 prohibieran el envío de nacionales a otros países.

En los últimos días han circulado documentos anónimos a través de los cuales los delincuentes amenazan de muerte a periodistas, políticos y otras personalidades partidarias de restablecer la extradición.

La corrupción en Nicaragua

Será investigado un fraude en el gobierno de Chamorro

Un "informe concluyente" dice que el fraude "podría llegar a más de un mil millones de dólares", y señala como afectados con "presunción de complicidad solidaria para favorecer intereses propios y de terceros" a la Presidenta de la República y a su ministro de la Presidencia y yerno, Antonio Lacayo.

MANAGUA, (AP).- El presidente Arnoldo Alemán dijo ayer que ordenó a la Contraloría General de la República y a la Procuraduría de Justicia "investigar a fondo" un presunto fraude al Estado hasta por mil millones de dólares en el proceso de privatización de empresas estatales durante el gobierno de Violeta Barrios de Chamorro.

Al mismo tiempo, el presidente de las Corporaciones Nacionales del Sector Público (CORNAP), Rosendo Díaz, dio a conocer un "informe concluyente" sobre la privatización de por lo menos siete ingenios azucareros, durante el gobierno de Barrios de Chamorro, en el que existen "evidentes pruebas de fraude" hasta por 100 millones de dólares.

Agregó que el fraude "podría llegar a más de un mil millones de dólares".

El informe señala como afectados con "presunción de complicidad solidaria para favorecer intereses propios y de terceros" a la Presidencia de la República y a su ministro de la Presidencia y yerno, Antonio Lacayo.

También señala a más de 30 funcionarios de "alto e intermedio nivel" del gobierno anterior, del Banco Central, la Superintendencia de Bancos, el ministerio de Finanzas, de dos bancos estatales, la misma CORNAP, la Corporación Nacional del Azúcar, el Fondo Nicaraguense de Inversiones (FNI) y de la Contraloría General de la República.

Otros mencionados en el presunto fraude al Estado son los ex presidentes del Banco Central, Evenor Taboada, al ex director de Fondo Nicaraguense de Inversiones (FNI) Raúl Lacayo, el ex ministro de economía, Pablo Pereira, el actual diputado del Partido Conservador, Noel Vidaurre, el ex director de la CORNAP, Dayton Caldera, al ex ministro de Finanzas, Emilio Pereira y la ex vice ministra, Martha Palacios.

También menciona al ex director de la Corporación Nacional del Azúcar, Orlando Arguello Downing, actualmente enjuiciado por la privatización fraudulenta de por lo menos seis ingenios azucareros, entre ellos uno que donó Cuba a los sandinistas en 1980.

Díaz dijo que "he recibido instrucciones del presidente Alemán de suministrar toda la información a la Contraloría General de la República y a la Procuraduría de Justicia para que investiguen el caso y acusen a quien salga involucrado".

El informe expresa "deficiencia e incapacidad y falta de celo profesional demostradas, rosando los límites de la complicidad" en el anterior contralor de la república, Arturo Harding y en el actual, Agustín Jarquín.

Agrega que la Asamblea Nacional deberá interpelar a la Contraloría General de la República "para que rinda un informe de lo actuado durante los dos años de revisión en la CORNAP referente a la privatización".

Entre los casos de fraude que presenta el informe de Díaz está el de una propiedad del Estado de 14.000 hectáreas que fue vendida a un particular por dos millones de córdobas.

Quien la compró vendió inmediatamente 4.000 hectáreas al Estado por tres millones de córdobas. Aparte de la tierras, fue vendido el ganado y maquinarias por la mitad de su precio, pero no constaron en la escritura de venta.

ura crítica de la Premio Nóbel

ey de Inmigración de EE.UU. s racista, dice Menchú

GUATEMALA (EFE).- La indígena guatemalteca Rigoberta Menchú calificó ayer de "racista" la Ley de Inmigración de Estados Unidos que entró en vigor el martes y por la que pueden ser expulsados cientos de miles de indocumentados.

Según Menchú, el Gobierno norteamericano cometerá una "injusticia" si deporta a los miles de guatemaltecos que viven no legalmente en EEUU (unos 245.000), porque pondría en peligro el cumplimiento de los acuerdos de paz firmados el pasado 29 de diciembre por las fuerzas y la guerrilla de Guatemala.

La secretaria norteamericana de Estado, Madeleine Albright, se comprometió el martes en Washington ante los cancilleres de Centroamérica a que los documentos de esta región no son deportados de forma ma-

Una deportación masiva es sumamente peligrosa para el proceso de paz", advirtió Menchú, que es también Embajadora de Buena Voluntad de la Organización de las Naciones Unidas para la Educación, la Ciencia y la Cultura (UNESCO). La nueva ley de inmigración de EEUU es una irresponsabilidad y su puesta en vigor no es otra cosa que "racismo" y "discriminación", añadió Menchú, Premio Nobel de la Paz de 1992.

El retorno de los miles de guatemaltecos, opinó, debe ser negociado y planificado entre las autoridades de ambos países tomando en consideración el ritmo del naciente proceso de paz.

Menchú pidió a EEUU, que junto a España, Colombia, Venezuela, México y Noruega integró desde 1994 el denominado "Grupo de Amigos" de la paz con Guatemala, que coopere con el proceso de pacificación guatemalteco.

Otros sectores también han advertido de que la deportación de los inmigrantes guatemaltecos tendrá un fuerte impacto en la economía porque su país dejaría de percibir más de 350 millones de dólares que envían familiares residentes en Estados Unidos.

Aunque las autoridades se encuentran preparadas para afrontar una posible deportación masiva, según el director de Migración, Edgar Montes, el Gobierno está preocupado porque es gente que ha establecido un nuevo sistema de vida en Estados Unidos que no se puede trasladar a Guatemala.

Por motivos de interés nacional

Gobierno de Clinton podría revocar su descertificación a Colombia

BOGOTA, (AP).- Estados Unidos podría revocar su decisión de no certificar a Colombia en su lucha internacional contra el narcotráfico y subir al país a la categoría de certificación "por motivos de interés nacional", dijo ayer el embajador Myles Frechette.

El diplomático dijo que esta decisión sería adoptada por el presidente Bill Clinton si el gobierno del presidente Ernesto Samper "hace algunas cosas que se están sugiriendo".

No mencionó específicamente las condiciones para modificar la decisión de descertificar a Colombia adoptada el pasado 27 de febrero, pero manifestó que el gobierno de los Estados Unidos está "preocupado" porque los líderes del cartel de Cali continúan delinquiendo desde la cárcel.

En una rueda de prensa también mencionó la necesidad de restablecer la extradición que fue prohibida en la constitución colombiana de 1991 después de una guerra terrorista lanzada por los carteles de la droga en 1984.

"La extradición es esencial para la cooperación internacional contra el crimen organizado. Eso está en la Convención de Viena que firmó Colombia", dijo Frechette, quien recordó que no solo los Estados Unidos sino también Canadá han pedido la extradición de cabecillas del cartel de Cali.

La canciller María Emma afirmó en una conferencia de prensa posterior, al referirse a las declaraciones del embajador, que el gobierno de Colombia "está comprometido con la extradición".

cendiado local de una ONG

ampesinos guatemaltecos ecuestran investigadores

UATEMALA (ANSA).- Tres vestigadores de la organión no gubernamental Coación Internacional Pro n fueron secuestrados el s en Guatemala por un grupe campesinos en el departnto del Petén, informaron autoridades locales.

frain Oliva, gobernador del rtamento guatemalteco, ó que los técnicos fueron estrados luego de que cere 60 hombres incendiaron astalaciones localizadas en unicipio de San Andrés, , 400 kilómetros al norte capital de Guatemala.

os investigadores de la orzación ambientalista anan y estudiaban la biodidad de los bosques de la n.

egún Oliva, se confirmó que henes se encuentran en el no municipio de La Libertad, en poder de un grupo lidereado por un campesino identificado como Pilar López Cifuentes.

El mandatario señaló que al parecer el problema se inició luego de que el grupo de labradores responsabilizó a los técnicos de haberles incendiado sus casas recientemente, lo cual también es investigado para poder solucionar este caso.

El gobernador indicó que se inició un proceso de negociación para lograr la libertad de los rehenes y solucionar definitivamente el hecho.

En lo que va de 1997, esta es la segunda vez que campesinos de Petén toman rehenes para solucionar sus problemas.

El 7 de marzo, 400 campesinos hicieron prisioneros por dos días a 23 funcionarios del gobierno guatemalteco para pedir su desalojo de un área protegida.

CINE TEATRO MONJE CAMPERO
CMC
PROXIMO GRAN ESTRENO
AHORA CON EL SONIDO DEL FUTURO
DOLBY STEREO DIGITAL
El amor no tiene fronteras.
En la memoria, el amor vive eternamente.-
GANADORA DE 2 GLOBOS DE ORO
MEJOR PELICULA DRAMATICA
MEJOR BANDA SONORA
RALPH FIENNES
JULIETTE BINOCHE
WILLEM DAFOE
KRISTIN SCOTT THOMAS
MAYORES DE 14 AÑOS
GANADORA DE 9 PREMIOS "OSCAR"
*LA MEJOR PELICULA DEL AÑO.
*MEJOR DIRECTOR
*MEJOR ACTRIZ SECUNDARIA
*MEJOR DIRECCION ARTISTICA
*MEJOR CINEMATOGRAFIA
*MEJOR DISEÑO DE VESTUARIO
*MEJOR SONIDO
*MEJOR BANDA SONORA
*MEJOR EDICION
EL PACIENTE INGLES
DIRIGIDA POR: ANTHONY MINGHELLA
HORARIO ESPECIAL DE FUNCIONES POR LARGOMETRAJE DE LA PELICULA
MATINEE Hrs.15:30 TANDA Hrs. 19:00 NOCHE Hrs. 22:00
Nota: Para su comodidad Aire frio

Crece la indignación

Policías brasileños torturan sonriendo

Imágenes revelartores y que desatan protestas de los defensores de los derechos humanos.

RIO DE JANEIRO (AP).- Los policías que aparecen en un video torturando y tiroteando a varios conductores en un vecindario pobre, no dan señas de estar encolerizados. Ninguno pierde los estribos. Algunos incluso sonríen.

Para los defensores de los derechos humanos, la serenidad de los 10 policías del estado de Sao Paulo imprime un carácter aun más horripilante a las escenas, que fueron difundidas por la televisión a través del Brasil.

Lejos de ser excepcionales, los dos incidentes filmados por un camarógrafo aficionado que ayer mostró la televisión son ejemplo de procedimientos normales para la policía, dijo James Cavallaro, director de la oficina brasileña de la organización Human Rights Watch/Américas. "Hemos documentado torturas policiacas, sistemáticas golpizas, policías golpeando a la gente con bastones mecánicamente", dijo Cavallaro en una entrevista. "Y la policía de Sao Paulo tiene un historial de violencia".

Pero pocas veces se lo había documentado de modo tan chocante. Las escenas, rodadas en dos fechas del mes pasado, muestran a 10 policías tratando de extorsionarle dinero a varios conductores en una valla carretera en Diadema, suburbio industrial de bajos ingresos a las afueras de Sao Paulo.

El video del 3 de marzo muestra a los policías golpeando a un hombre con cachiporras, tras lo cual lo llevan detrás de una pared para seguirle pegando. El hombre da un alarido y se escucha un disparo, pero el civil no es herido.

Imágenes tomadas cuatro días más tarde muestran a los policías golpeando a un hombre con bastones de reglamento en la espalda y la suela de los pies. Se permitió a este civil y otras dos personas regresar a su auto, pero un policía hizo un disparo cuando el vehículo echaba a rodar.

La telered Globo informó que un disparo mató a Mario Jose Josinho, quien iba en el asiento trasero. La tra suscitada por las imágenes repercutió en el palacio presidencial en Brasilia, la capital.

"Esto es inaceptable", afirmó el presidente Fernando Henrique Cardoso, quien añadió que estaba "profundamente indignado por la violencia policiaca". El coronel Claudionor Lisboa, de la policía estatal de Sao Paulo, dijo haberse sentido "asqueado" por los hechos y avergonzado de su uniforme. Nueve de los 10 policías fueron arrestados, y se continuaba buscando al último.

El objetivo es resolver la crisis de los rehenes

Garantes intentan destrab negociaciones con el MRT

La comisión reiteró a Néstor Cerpa Cartolini la decisión del gobierno del Perú de no e celar a los presos emerretistas

LIMA (ANSA)- La comisión de garantes se reunió ayer con el comando rebelde que tiene en su poder a 72 rehenes en la ocupada residencia del embajador de Japón en Lima a fin de intentar destrabar las negociaciones para solucionar la crisis.

Aunque no se informó oficialmente de lo tratado, fuentes oficiosas dijeron que en la reunión de tres horas y media la comisión reiteró al jefe del comando rebelde, Néstor Cerpa Cartolini, la negativa del gobierno de excarcelar a presos emerretistas, tal como lo exigen los guerrilleros.

A la residencia ingresaron Juan Luis Cipriani, representante de la Santa Sede, el embajador de Canadá, Anthony Vincent, y el delegado del Comité Internacional de la Cruz Roja, Michel Minnig, integrantes de la comisión que en la práctica realiza una labor mediadora entre el gobierno y el MRTA.

Las negociaciones entre ambas partes se interrumpieron a mediados de marzo debido a la demanda del comando rebelde -reiterada desde hace 106 días- para que se excarcele a unos 440 de sus compañeros, lo que el gobierno considera inaceptable.

Cipriani sostuvo el martes una prolongada reunión con el ministro de Educación e interlocutor gubernamental para la crisis, Domingo Palermo.

Trascendió que en ella el obispo recibió el planteamiento del gobierno de excluir el tema de la excarcelación de los miembros del MRTA para reanudar las conversaciones directas.

En tanto, en las inmediaciones de la residencia los periodistas peruanos y extranjeros seguían con interrupciones, a través de radios y televisores portátiles, los partidos que se jugaron por las eliminatorias mundialistas, que acapararon también la atención de algunos policías apostados en las cercanías.

El diario Expreso de Lima citó una versión sobre un eventual viaje del presidente Alberto Fujimori a Japón la próxima semana, la que no pudo ser confirmada en fuentes gubernamentales.

El presidente viajará este sábado a Bolivia para evaluar la crisis con su colega Gonzalo Sánchez de Lozada, cuyo embajador en Lima, Jorge Gumucio, se cuenta entre los secuestrados.

Por otra parte, el director de ese diario, Manuel D'Ornellas, escribió obispo Cipriani se ha u al lado de la "vieja iz marxista para explic benevolencia" las razo llevaron al MRTA a as residencia japonesa.

El sábado, en un d co llamado para que partes se pongan de Cipriani señaló que es de ignorar la necesid perdón y la misericord crisis y abogó por un mento humano al caso.

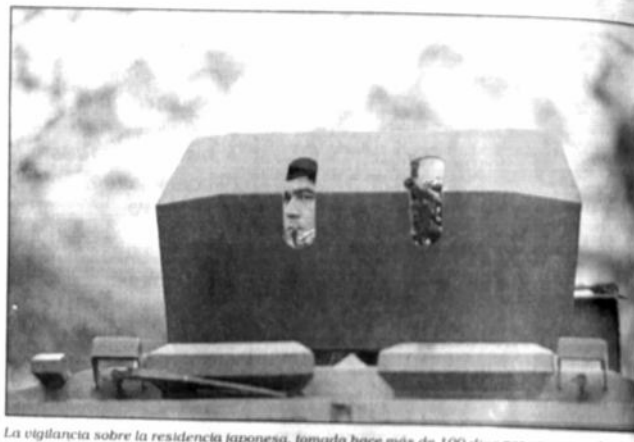

La vigilancia sobre la residencia japonesa, tomada hace más de 100 días por un comando del continua rigurosamente, mientras las negociaciones entre los emerretistas y el gobierno peruan estancadas.

FRANCIA SE DESPIDE
de sus amigos Bolivianos con 4 últimos días de :
Quincena Francesa

Vins, Champagne, Brandy, Cognac, Armagnac, Sirops de Fruits, Fromages, Charcuterie, Crème de Cassis et autres produits de FRANCE

Vinos, Champagne, Brandy, Cognac, Armagnac, Quesos, Jarabes de Frutas, Embutidos, Paté, Crema de Cassis y otros deliciosos productos FRANCESES

En agradecimiento a:
AIR FRANCE
Bienes importados de ADESA

ZATT SUPERMERCADOS
Cliente ZATT...Cliente ZATTisfecho

puertAbierta
PRESENCIA
Responsable: Rubén Vargas
La Paz, Bolivia, jueves 3 de abril de 1997

En Santa Cruz

Artistas interpelan a los políticos

La directora del grupo de danza contemporánea DragaDanza ha hecho conocer una carta abierta a los políticos reclamando su atención sobre la situación del arte y la cultura en el país. En La Paz un movimiento similar cobra cada día más fuerza.

Santa Cruz, PRESENCIA.- La directora de DragaDanza, prestigioso conjunto de danza contemporánea que trabaja en esta ciudad desde hace más de diez años, ha hecho conocer una carta abierta dirigida a los políticos que participan en las elecciones de junio próximo, solicitando que presten la atención necesaria a las manifestaciones artísticas en general a fin de elevar el nivel cultural de la comunidad nacional.

Kathia Salazar, directoras del conjunto, a través de la mencionada carta, cuestiona la actitud indiferente de los políticos en relación al movimiento artístico nacional.

"Y ¿QUE POR EL ARTE?

El documento titulado "Y ¿qué por el arte?" expresa que el momento preelectoral que vive el país es la "época de ofrecimientos" al pueblo por parte de los políticos que persiguen el poder. Generalmente -dice- se recibe muy poco de lo que ha sido prometido, y el arte "recibe menos que la mayoría".

Esta constatación lleva a Salazar, en nombre de DragaDanza, a preguntar públicamente a los políticos: "¿Qué del arte y del artista en su del país para Bolivia?".

POCA ATENCION

"Quisiera contarles -dice la carta a los políticos-, por si no lo saben, que en nuestro país cuando decimos que somos artistas, la gente nos pregunta: Y ¿de qué viven? Entonces nace la idea de que ser artista es ser vago, es ser loco, que se tiene mucho tiempo para perder y otras ideas equivocadas".

Quiero aclarar -continúa- que cuando me refiero al arte, defiendo todas las manifestaciones que surgen de la recreación del sentir, que son parte de la comunidad y la expresan, no de aquellas que la utilizan a su favor. Entonces, mi preocupación es saber cómo se apoyará al desarrollo del arte" interroga el documento.

"Tengo demasiadas interrogantes -continúa la carta de Salazar-, pero en esta ocasión quiero expresar la impotencia de mis hermanos artistas, que cada vez más desisten de seguir adelante o tienen que emplearse en cualquier lugar. Cuando necesitan expresarse, sólo tiene sus ratos libres para tomar sus pinceles, sus instrumentos y producir arte".

También manifiesta el poco o ningún reconocimiento a los artistas: "aunque tengamos muchos años trabajando y mucha experiencia desarrollada, no existe reconocimiento".

PREGUNTAS

La carta interroga: "¿Hacer arte? ¿Formar artistas? ¿El arte en la educación?". Los políticos "contestan: Hay otras prioridades. ¿Cuáles?, me pregunto. ¿Quitar el hambre? ¿Curar a los enfermos? ¿Alfabetizar? ¿No nos hemos dado cuenta que se tiene más hambre y frío cuando se es infeliz, que no se quiere estudiar ni trabajar cuando se está en desarmonía?"

El planteamiento a los políticos y responsables del gobierno de DragaDanza es "que piensen y tomen en cuenta al arte como educador, porque éste logra cambiar la mentalidad, la actitud y la acción de los seres humanos, logrando su libertad y disponibilidad para lo mejor". Y advierte: "De lo contrario veremos juntos aumentar la inconsciencia sobre lo que es la familia, veremos aumentar la indiferencia al problema del otro, veremos que las calles se llenan de drogadictos, violadores, ladrones y asesinos, porque están invadidos por la infelicidad, indiferencia y el desamor a la vida".

COINCIDENCIAS

Esta interpelación a los políticos que participan en las elecciones nacionales y que ahora están embarcados en sus campañas proselitistas, coincide con la iniciativa que lleva a cabo un grupo de intelectuales y artistas en la ciudad de La Paz para exigir a los partidos definiciones claras sobre la necesidad de una política cultural coherente para el país.

Este movimiento en La Paz ha elaborado el documento "Para seguir sembrando, para seguir soñando" que ha logrado más de mil firmas de adhesión.

Circula este domingo

"Cuentos quirománticos" de Ciro Alegría en Periolibros

Con motivo del centenario del nacimiento del escritor peruano Ciro Alegría, Periolibros publicará este domingo una colección de sus cuentos. Los lectores de PRESENCIA accederán, una vez más, sin costo adicional a lo mejor de la literatura de Latinoamérica.

ARTE.- *Una de las ilustraciones del pintor Norman Bottrill del libro "Cuentos quirománticos".*

Este domingo PRESENCIA pondrá en circulación un nuevo número de la colección Periolibros. Con motivo del centenario del nacimiento del escritor peruano Ciro Alegría, nuestros lectores tendrán en sus manos el libro de relatos titulado "Cuentos quirománticos". Las ilustraciones de esta entrega están a cargo del pintor Norman Bottrill.

De esa forma se suma un nuevo volumen al reconocido esfuerzo editorial llevado a cabo por la UNESCO en colaboración con el Fondo de Cultura Económica que, a través de una importante red de periódicos latinoamericanos, cada mes pone textos literarios al alcance de más de tres millones de lectores.

CIRO ALEGRIA

Ciro Alegría es considerdo el primer novelista peruano moderno, y en Latinoamérica un autor de primera línea dentro de la corriente indigenista. El ámbito geográfico central de su creación literaria es la región andina de su patria. Algunos críticos consideran que la obra de Alegría y la de su compatriota José María Arguedas diseñan el espectro total del mundo indígena peruano.

Destaca en la obra de Ciro Alegría una vocación por narrar y describir los hechos sin soslayar -más bien haciéndola evidente- la crítica social. Su novela más importante, que tal vez sea el gérmen de la posterior novela total latinoamericana, es "El mundo es ancho y ajeno" (1914), ambicioso libro que por primera vez da cuenta de un mundo en el que lo importante no son los individuos sino la comunidad. La épica de la comunidad de Rumi, tema del libro, tuvo tanto impacto en su época que fue premiado en el prestigioso concurso de la editorial Farrar and Rinchart, que implicaba la consagración definitiva de sus ganadores. Gracias a esta distinción Alegría viajó a Nueva York, Estados Unidos, por unos meses, pero motivos fortuitos lo obligaron a quedarse allí diez años.

CUENTOS QUIROMANTICOS

Fruto de esta experiencia norteamericana son estos "Cuentos quirománticos" que ahora Periolibros pone a disposición de sus lectores. En ellos se encuentra a un Ciro Alegría distinto, más autobiográfico y centrado en otras preocupaciones, como la ciudad y la aventura cotidiana del hombre.

El hecho peculiar de estos relatos estriba en que el punto de vista con el que están narrados es el de un inmigrante latinoamericano que se desconcierta ante el funcionamiento de una sociedad diferente a la suya. Lo interesante es que esta experiencia dramática -el choque entre dos formas de vida y dos culturas-, tema recurrente en la novela latinoamericana de la tierra, lo lleva a elaborar cuentos en los que el sentimiento de soledad y desubicación, a diferencia de su obra anterior, excede el límite de lo regional y se universaliza.

LOS CUENTOS

Al respecto, son fundamentales los cuentos "Amuleto", "Mañana difunta" y "Cuento quirománticó". En el primero una joya crea puentes mágicos entre los dos universos contradictorios, la Amazonía y la metrópoli, en los que se halla inmerso el protagonista. En los otros dos lo más importante es la atmósfera cosmopolita que se impone a la trama, configurando la desubicación y extrañamiento que son el espíritu del libro.

Los otros cuentos, "El brillante", "Muerte del cabo Cheo López", e "Historia de una infidelidad", nos remiten a aspectos narrativos más afines a su obra anterior sin que por ello dejen de mostrarse de una manera velada, la experiencia vital que Ciro Alegría adquirió durantie los años de la escritura de estos cuentos.

Es un privilegio que precisamente ahora, que se celebra el centenario de este autor, podamos contar con este poco conocido trabajo que demuestra la versatilidad de registros de un autor de la talla de Ciro Alegría.

asta el 6 de abril, en Cochabamba

Gran reunión sobre arte rupestre

COCHABAMBA (ERBOL).- pasado martes fue inaugudo, en el Centro Pedagógico Cultural Simón I. Patiño Pao, el Congreso Internacional de Arte Rupestre, que contga aproximadamente a 300 fesionales y científicos del ndo.

Roy Querejazu, presidente la Sociedad de Investigan del Arte Rupestre de Bolivia ARB), informó que el tema tral de la reunión es la ación del arte rupestre, que senta grandes dificultades, esar de los innumerables lisis con carbono 14.

Según el presidente de la RB, el tratamiento de esos as permitirá valorar y coer nuevas técnicas sobre las diferentes maneras de averiguar la época a la que pertenecen las obras y los avances científicos que se han dado para determinar suantigüedad.

Explicó que el arte rupestre de las Américas más antiguo está compuesto por pinturas y grabados producidos desde épocas prehispánicas, que continuaron durante la época colonial en rocas, cuevas y sitios sagrados donde se llevaban a cabo algunos ritos religiosos.

EL CONGRESO

El Congreso Internacional de Arte Rupestre estará dividido en siete simposios: "La datación del arte rupestre", "El arte rupestre más antiguo en las Américas", "El arte rupestre más antiguo a nivel mundial, "Nuevos enfoques en el estudio del arte rupestre", "Administración y conservación del arte rupestre", "Nuevos estudios del arte rupestre en Sudamérica" y "Arte rupestre, etnografía y religión".

Durante la reunión los asistentes rendirán homenaje a los pioneros investigadores del arte rupestre latinoamericano: C. N. Dubelaar, Carlos Grandin, Hans Niemeyer y al ex- ministro de Cultura de Cuba, Antonio Núñez Jiménez.

PARTICIPANTES

Los países que participan de este congreso internacional son: Arabia Saudita, Alemania, Bélgica, Australia, España, Noruega, Polonia, Holanda, Italia, Suiza, Estados Unidos, Canadá, Gran Bretaña, Rusia, Japón, Chile, Argentina, México, Venezuela, Uruguay y una delegación numerosa de profesionales bolivianos.

La SIARB, el Centro Pedagógico y Cultural Simón I. Patiño y el Hotel Portales de Cochabamba programaron una semana de excursión por lugares de Bolivia donde se encuentran sitios de arte rupestre, así como a lugares turísticos del Lago Titicaca, Tiawanacu y el salar de Uyuni.

Finalmente, Roy Querejazú dijo que el congreso será clausurado el próximo 6 de abril, con la presencia de autoridades nacionales y departamentales.

ARTE.- *Grabados rupestres en la región de Camargo. Foto: R. Querejazu L.*

▼ La Pascua en Concepción, Tarija p.3
▼ "Americanos inquietos" visitan la Cinemateca p.2
▼ Emma Junaro y Willy Claure en AveSol p.2
▼ Convocan a cursos de lengua y cultura quechua p.3

DUNE.- *Atípico film de ciencia ficción de David Lynch.*

Continúa ciclo

"Americanos inquietos" en la Cinemateca

Son pocos, pero existen. Los mejores directores norteamericanos de cine y algunas de sus más famosas producciones, continúan en el ciclo que la Cinemateca inició hace algunos días.

Hoy y hasta mañana se proyecta **"Duna"** de David Lynch. El gusto de este director ("Terciopelo Azul", "Picos Gemelos") por ambientes y personajes bizarros trasladado al año 10991 en una metáfora plagada de aciertos visuales y de provocaciones conceptuales que superaron todo lo que la ciencia-ficción cinematográfica ofreció hasta entonces. Exenta de sermones y de moralejas fáciles traza una parábola brutal en torno al poder, la ambición, la locura y todas esas cosas que, al parecer, hacen parte de la condición humana. Con Kyle Maclachlan, Max Von Sydow.

"Blade Runner" de Ridley Scott, se exhibirá del 5 al 7. Soberbia adaptación de la novela futurista de Phil Dick a propósito de policía de Los Angeles que en un Siglo XXI, puro plástico y neón, debe luchar contra androides extraterrestres. Con Harrison Ford, Sean Young, Daryl Hannah.

"El Resplandor" de Stanley Kubrick, del 8 al 10. Para que papá pueda concluir la novela que tiene en proceso, escritor, mujer e hijo se instalan en un enorme hotel cerrado por época invernal. El sitio sin embargo no está tan deshabitado cómo parece. Con Jack Nicholson, Shelley Duval.

"Los Imperdonables" de Clint Eastwood. Irá del 11 al 13. Western crepuscular a propósito de ex bandoleros retirados que vuelven a cobrar viejas cuentas en pugna con un sheriff sádico. La definitiva consagración de Clint Eastwood como director. Con Gene Hackman, Richard Harris, Morgan Freeman.

"La Edad de la Inocencia" de Martin Scorsese, ha sido programada del 14 al 16. Sobre novela de Edith Warthon una cáustica mirada a la hipocresía de la sociedad neoyorquina del siglo XIX. Con Winona Ryder, Daniel Day Lewis, Michelle Pfeiffer.

"Juegos de adultos" de Alan Pakula, del 17 al 19. Un barrio suburbano se transforma en el doble del infierno para un aposentado matrimonio, cuando el marido cae en las redes de una vecina que, entre otras cosas, le propone liquidar a su mujer. Con Kevin Kline, Mary Elizabeth, Mastrantonio.

"Halloween" de John Carpenter. Este director arma un atrapante relato de suspenso sobre la historia de un niño homicida que vuelve a las andadas 15 años después de muerto, siempre en noche de brujas, para vengarse de la gente que lo rechazó y mató en su momento. Con Donald Pleasence, Jamie Lee Curtis.

En el AveSol

Emma Junaro y Willy Claure vienen "de lunas"

Después de meses de ausencia, Claure y Junaro se presentarán con un nuevo repertorio este fin de semana.

Desde el jueves y hasta el domingo, Emma Junaro y Willy Claure se presentarán en AveSol, con un repertorio nuevo que incluye composiciones de Matilde Casazola y Georges Brassans principalmente.

"Venimos de lunas por dos cosas: primero porque estuvimos meses ausentes de AveSol, y segundo porque nuestro repertorio será 'lunar', con canciones que toman a este astro como referente", asegura la artista.

Entre las sopresas para este fin de semana, anuncia, figura el estreno del canciones de su hermano Jaime y la interpretación de una leyenda gitana. "Serán cuatro estrenos lunares. Este astro se convertirá en el rey de AveSol", dijo.

El programa también propondrá un repertorio de música latinoamericana con canciones que ya son clásicas y otras nuevas.

"La última vez que tocamos con Willy fue en octubre, para el concierto de aniversario de La Paz. Es siempre saludable encontrarnos. Ahora tenemos un disco en marcha con Willy, con temas concentrados en su guitarra y mi voz. Recorremos el mundo acompañados de lunas y soles", agregó.

ENTRE DOS SILENCIOS

La presencia de Emma Junaro en AveSol se realiza poco después de sus actuaciones en el Teatro Municipal junto a Cergio Prudencio, en el espectáculo que presentó el disco "Entre dos silencios".

Junaro se mostró contenta por el resultado de estas actuaciones y anunció que más adelante, después de la presentación de "Entre dos silencios" en Cochabamba y Santa Cruz, se podrá escuchar los temas del citado album en el AveSol.

EMMA JUNARO.- *Temas de Matilde Casazola y Georges Brassans integrarán el repertorio que esta cantante y Willy Claure presentarán en AveSol.*

"Estoy muy feliz, po... espectáculo ha sido muy... Nosotros sabíamos que ... mos ofreciendo algo muy ... so: a la gente le ha gusta... mos vivido tres días de en... Todo ha transcurrido gra... te. Lo he disfrutado a ple... canté con toda mi alma", ...

AVESOL

Unas cuantas veces ... nos dijo Emma Junaro-, ... canta cantar en lugares ... AveSol, porque los espec... siempre son informales. "El ... co que va a los boliches no ... al teatro y a la inversa. Es ... visitar a la gente en su cas... otra relación en la percepción ... música. De vez en cuand... gusta y lo disfruto", dijo.

La conocida cantante m... festó que AveSol es para ella ... lugar grato, agradable, peq... cálido, abierto: "hay una ve... a la calle que le da un caract... apertura impresionante. No ... ser casual que todos los ar... hemos pasado por ahí, de a p...

Sobre la poco usual exte... de este ciclo de conciertos ... mingo, Emma comentó q... hermano y ella han inaug... los domingos de familia. ... días, por alguna extraña r... los niños son nuestro pú... Entonces los domingos com... mos si o si a las ocho y los ju... viernes y sábado a las 10:0...

De Irlanda a EE.UU. y de EE.UU. al mundo

Un baile típico alcanza gran éxito

Por Elena Moreno

Washington, abr (EFE).- Los bailarines van vestidos de negro y con una música gaélica de fondo ejecutan con precisión los pasos de una danza folklórica que, a veces, recuerda la pasión del flamenco y que ha logrado un éxito sin precedentes al llenar los más grandes teatros de Estados Unidos.

Esta danza, en la que sus intérpretes bailan con los brazos pegados al cuerpo, se convirtió en el símbolo del desafío que los irlandeses lanzaban a los soldados británicos durante la dominación de la isla en el siglo XIX.

Es en el día de San Patricio, el patrono de Irlanda, cuando tradicionalmente se representa más este espectáculo de música de percusión y enérgicos pasos de danza, pero desde que hace dos años surgió el grupo "Riverdance" y, posteriormente, "Lord of the Dance", cualquier día es bueno para recordar a la verde Eire.

Desde Dublín a Nueva York, pasando por Londres y las principales ciudades de Nueva Zelanda y Australia, el público se emociona, sea de origen irlandés o no, por este baile que, según los críticos, refleja muy bien la pasión de quienes viven en la Isla Verde.

Los programas sobre este baile emitidos por la cadena de televisión estadounidense MTV y la pública PBS han contribuido, en los últimos meses, a que haya un gran interés por la cultura y la tradición irlandesas.

El cartel de "completo" se ha colocado con varios días de anticipación en las taquillas de numerosos teatros a lo largo y a lo ancho de EEUU, incluso en lugares como Minéapolis que no se cuentan entre los habitados por los descendientes de los inmigrantes irlandeses.

El éxito surgió en 1995 cuando la compañía de baile "Riverdance" adaptó una danza ancestral de Irlanda al ballet moderno y con 60 bailarines comenzó a actuar en diversos escenarios de la cultura anglosajona teniendo como primer ... larín a Michael Flatley.

Curiosamente éste, de ... años, es un norteamericano ... cido en Chicago, hijo de in... grantes irlandeses, que t... como profesora de este baile ... lklórico a su madre y que, cu... do a los 11 años intentó ... birse en una escuela de ... za, fue rechazado por ... siado mayor para aprend...

Desde hace dos años ... po ha vendido más de 150 ... nes de dólares ... asistir a su espectáculo ... ventas de un video ... ción superan ... de copias sólo en Estados Uni... dos y Gran Bretaña.

Este domingo 6 de abril

PRESENCIA

CIRO ALEGRÍA

MAL DORMIR.- *Es el título de la obra ... que se estrenan como grupo Marta Monzón, ... aparece en la fotografía, Valeria Catoira y Norma Me... "Mal dormir", pieza de J... Sanchis, estará en la cartelera d... Teatro de Cámara hasta el 6 ...*

Cines

MONJE CAMPERO
Tel. 323333
Matinée Hs. 15:30 Tanda Hs. 19:00 y Noche Hs. 21:45 "ENEMIGO INTIMO"

16 DE JULIO
Tel. 377099
Matinée Hs. 15:30 Tanda Hs.19:00 y Noche Hs. 21:30: VIAJE A LAS ESTRELLAS (Primer contacto).

SCALA
Tel. 323535
Matinée Hs. 15:30 Tanda Hs. 19:00 y Noche Hs. 21:30 "VOLANDO A CASA" con: Jeff Daniels y Anna Paquin

CINEMATECA BOLIVIANA
Tel. 325346
Matinée Hs. 16:00 y Tanda Hs.19:30 DUNA de David Lynch y MUNDO AL INSTANTE

6 DE AGOSTO
Matinée Hs. 15:45 Vermouth Hrs. 17:00 Tanda Hs. 19:15 y Noche Hs. 21:30 LA GUERRA DE LAS GALAXIAS (todo público).

LA PAZ
Tel. 325533
Matinée Hs. 15:30 Tanda Hs. 19:30 y Noche Hs. 21:30 "EL REY DAVID"

ESTELAR
Parque Libano
Funciones continuadas a partir de Hs. 15:00 "EL PROTECTOR" - "GOFFY, LA PELICULA" - "MASACRE EN NUEVA YORK".

MONUMENTAL ROBY
Tel. 362135
Matinée Hs. 15:00 y Tanda Hs. 19:00 "GARRAS" y "CORAZON DE DRAGON" (T.P.).

PLAZA
Funciones continuadas a partir de Hs. 14:30: ESO QUE TU HACES y EVITA.

MADRID
Matinée Hs. 14:45 101 DA... MATAS y SPACE JAM Tan... Hs. 18:45 101 DALMATA... SPACE JAM Y MAXIMO RI... GO.

MANFER
Tel. 373596
Matinée Hs. 15:00 y Tan... Hs. 19:00 "MATILDA", "JERR... MAGUIRE, AMOR Y DES... FIO".

CINE MURILLO
Meridiano doble Hs. 12:00, Ma... neé doble y Tanda Doble SE... EN LA PENITENCIARIA, SO... DE LAS PUERCAS (2da. par... Nota.- Ingreso con C.I. sólo pa... mayores de 21 años.

CINE VENUS
Matineé Hs. 15:30, Tanda H... 19:00 LA INICIACION SEC... TA, LAS NOCHES DE LUCR... CIA BORGIA. Nota: Sólo pa... mayores de 21 años.

Anuncie en los SUPERECONOMICOS DE PRESENCIA

La Mujer en la CULTURA

Carolina Barthelemy en la investigación

CAROLINA BARTHELEMY.- *La investigadora que trabaja un calendario histórico cultural del oriente boliviano.*

Pilar Contreras

Carolina Barthelemy nació el 24 de noviembre de 1929 en Loreto, Beni. Uno de los primeros recuerdos de Carolina es el baúl grande que guardaba su abuela con documentos y libros del bisabuelo de la familia. "Mi abuela lo tenía bajo llave, pero siempre busqué la forma de llegar a él. Me gustaba mucho investigar y allí encontré documentos de la asamblea constituyente. Eran datos raros para mí, pero me gustaba leerlos y aprender sobre la historia de mi pueblo".

Otra de las actividades que llenaron su infancia, fueron las veladas culturales. "Nos reuníamos casi todas las noches y presentábamos poesía, cuentos y pequeños dramas. Para mí era un mundo nuevo que incentivaba mi fantasía, para terminar bailábamos y cantábamos". Sin embargo Carolina recuerda que en esos años las mujeres tenían muchas limitaciones. "Era prohibido [illegible] de manera espontánea nuestros sentimientos. A las mujeres de alguna manera se les prohibía tener empleadas, porque debían ser amas de casa. Sin embargo en las veladas culturales asistía todo el pueblo y pasábamos buenos momentos juntos".

Carolina afirma que siempre fue independiente, lo que le permitió realizar muchas investigaciones sobre la historia de Loreto y sus habitantes. "Loreto es la primera misión jesuítica de Moxos, esto le dio a mi pueblo mucha historia. Yo me ocupé de recogerla en un libro, donde cuento sobre la formación de la iglesia y los habitantes del lugar. En aquellos años nadie pasaba hambre en el pueblo, porque el trabajo y la producción era dividido en partes iguales. Es una zona donde la gente se ocupó de tejer y tallar madera". Ella comenta que la recolección de datos no fue tarea fácil. "Todos los archivos de la iglesia han desaparecido. Mi abuela me comentó que fueron robados o llevados en carrozas a Santa Cruz. Sólo encontré muy pocos documentos que me permitieron describir lo que sé".

Carolina añade que le interesa mucho investigar sobre los diferentes aspectos de la vida de Moxos. "Creo que hay muchas cosas que todavía no se conocen sobre Moxos. A mí me gusta la etapa de los jesuitas, pero también estoy buscando más información de la historia mojeña a través de los cuentos que han quedado en la gente. Todo ese mundo de leyendas que recién se está recopilando. Creo que Loreto pertenece a la Humanidad".

Ella ha publicado muchas de sus investigaciones en el periódico local. El proyecto en el que trabaja actualmente es la recolección de datos sobre las primeras mujeres profesionales de Trinidad y un calendario histórico cultural. "He visto que esas primeras mujeres demostraron que somos iguales que los hombres. Ellas lucharon contra esa imagen de que las mujeres sólo sirven para la cocina. Creo que actualmente muchas no se atreven a romper ese esquema".

__Agencia Gesta__ con auspicio del Ministerio de Desarrollo Humano, Secretaría Nacional de Asuntos Etnicos de Género y Generacionales, Subsecretaría de Género.

Espiritualidad y celebración

Tradición y memoria: la Pascua en Concepción, Tarija

Esta nota -entre la crónica y la ficción- recrea la vivencia de una tradición religiosa imbricada profundamente en la cultura de una región del país: la Pascua en el Valle de Nuestra Señora de la Concepción, uno de los paraísos de Tarija.

TARIJA.- *La religiosidad y la tradición van de la mano en Tarija, como lo muestra esta fotografía lograda por Heberto Pedro Moreno Molina.*

Lucila López Tamayo

Y supe que no volvería al pueblo en ese amanecer de Pascua, cuando brincando a la cuerda me perdí entre los arcos floridos.

Como todos los años, los jóvenes y niños nos trasladábamos hasta la ciénega y cerca de la playa a recoger la caña hueca, el sunchu y la chillca para construir las ermitas, que eran el descanso del Santo Sepulcro, en la procesión del Viernes Santo.

No he vuelto a presenciar ceremonias tan auténticas y sentidas como las que se vivían en el Valle de Nuestra Señora de la Concepción.

El día antes al lavatorio de los pies, la señora Emma, religiosamente preparaba el monumento para el Santísimo Sacramento. Eran impresionantes los ángeles que custodiaban el Cuerpo de Cristo. Hermosos, de tamaño natural, y cosa curiosa, ahora sólo se sabe de ángeles hombres. No. Los de mi pueblo eran varones y mujeres, estas últimas llevaban pelos largos y lindas tetas. Las túnicas los diferenciaban, los ángeles varones vestían de celeste y los ángeles mujeres túnicas rosadas.

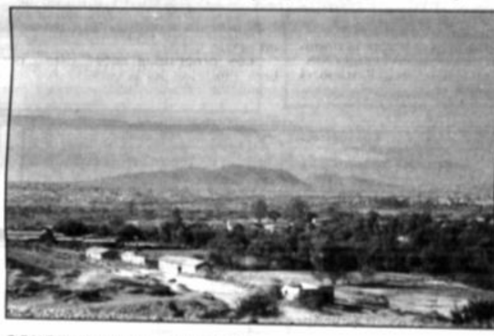

CONCEPCION.- *El Valle de Nuestra Señora de la Concepción.*

Rosado era el vestido con el que salí de mi pueblo.

Era de gasa y con bolero.

Las flores para el Santísimo monumento, se cortaban en los jardines de la señora Fanny, doña Raquel, donde mi abuelita Amalia; que tenía las dalias más hermosas, parecían girasoles. El Jueves Santo, era como si el cielo se hubiese trasladado a la iglesia de mi pueblo.

Las ermitas eran catorce, el Santo Sepulcro, salía el Viernes Santo como a las siete de la noche y comenzaba el recorrido por la derecha de la plaza principal, avanzando por la calle ancha, descansando en cada estación, en las casitas que parecían de fantasía. Las ermitas, así se llamaban los descansos, se iluminaban con lámparas a gasolina y las más pobres con mecheros a kerosene, pero todas eran hermosas y frescas, con muchas flores, alfombras y velas. Todos preparaban con devoción los descansos para recibir al Santo Sepulcro, mientras las piadosa vestidas con lienzo y coronas de espinas, hacían escuchar sus lamentos.

La imagen de mi madre con sus lágrimas que se saltaban cuando aparecía San Juan y luego la Virgen, que encabezaban la procesión, siempre me acompaña.

Esta procesión como todas las fiestas religiosas, no sólo era solemne sino auténtica, era como si realmente hubiesen crucificado a nuestro Señor ese día. Los rostros de las gentes eran serios, la mayoría lloraba en silencio, sólo las piadosas sacaban el dolor por la garganta.

No habían bandas ni militares custodiando el cuerpo del Moreno de Nazaret.

El Sábado de Gloria seguía el recogimiento, el ayuno del viernes daba paso a que se continuara con la abstinencia de carne que empezaba el miércoles de ceniza.

Recién como a las cinco de la tarde llegaban los campesinos a caballo, los de San Roque bajaban y los Pampa la Villa subían, todos a la pampa que estaba al lado de la botica de don Florencio, frente al Salón Municipal. En esa pampa que ya no existe, se armaban las carpas, que eran el marco de la fiesta de resurrección.

A las siete de la noche se prendían las fogatas donde se cocinaban las dianas, los canelados y los ponches que se servían a las doce de la noche. Los violines arrancaban dolorosos primero y luego se mezclaban con las ruedas y las tonadas.

Es uno de esos amaneceres, vestida de gasa y con bolero, brincando a la cuerda, me perdí bajo los arcos de amancayas, payos y rosas pascuas.

Lucila López Tamayo, comunicadora tarijeña, reside actualmente en Potosí.

Huelva, España

Universidad de Andalucía convoca a curso de Lengua y Cultura Quichua

La Universidad Internacional de Andalucía, cuya sede iberoamericana está en Santa María de La Rábida, España, invita a los interesados en seguir un Curso de Lengua y Cultura Quichua, a expertos universitarios en el campo. El mismo que se realizará del 30 de junio al 25 de julio en sus instalaciones.

El curso está dirigido a titulados superiores universitarios. Los interesados pueden enviar sus solicitudes hasta el 16 de mayo y sólo hay plazas para 20 estudiantes.

Entre la documentación que los postulantes deben adjuntar, además del curriculum, están: copia compulsada que acredite la titulación superior. Aquellos solicitantes que estén en posesión de un título superior expedido por una Universidad no española, deberán incluir una instancia dirigida al Rector de la Universidad Internacional de Andalucía solicitando acceder a los programas de postgrado de esa entidad; una fotografía tamaño carnet y fotocopia de pasaporte.

AYUDA

La Universidad de Andalucía puede conceder 15 AYUDAS para alojamiento y mantención. Dichas ayudas deben solicitarse expresamente, al Rector de la Universidad de Andalucía, anexadas a la documentación requerida para solicitar la admisión al programa.

DIRECCIÓN

La dirección a la que deben dirigirse las solicitudes es:

Universidad Internacional de Andalucía
Sede Iberoamericana
Santa María de La Rábida
21819 Palos de la Frontera, Huelva, España.
Fax (959) 350158 (pref. internacional. 34-59)
HTTP: / / WWW.NRUIRS

PROGRAMA

El curso es fundamentalmente de carácter práctico, pero también se abordarán ciertos aspectos teóricos necesarios. Se hará especial énfasis, anuncia la convocatoria, en el uso de la lengua oral y secundariamente de la lengua escrita.

Entre las áreas que contemplará el curso están:

- Quichua elemental, con la profesora Mercedes Cotacachi Cajas, de la Universidad de Cuenca, Ecuador.
- Fonética y Fonología, a cargo del prof. Alejandro Mendoza Orellana, de la misma Universidad.
- Morfología y Sintaxis a cargo de los profesores Fabián Potosí Cachimuel, Mercedes Cotacachi y Alejandro Mendoza de la Universidad de Cuenca.
- La Palabra y el Símbolo de los Andes que dictará la profesora Alba Moya Torres de la Universidad de Quito.

Los profesores participarán en todas las sesiones del curso, y se constituirán en tutores de los estudiantes en el área de la que son responsables, y en directores de los trabajos de investigación.

ORILLAS del LENGUAJE

Jaime Nisttahuz

Escuché decir reiteradamente a un comentarista: Eso *sabe* ocurrir o nosotros *sabemos* tropezar con esos problemas. Yo, por ejemplo, no quisiera saber tropezar. Es un vulgarismo, que es perfectamente comprensible entre picapedreros, pero no entre quienes se dicen comunicadores sociales, y con más pena si efectúan atrevidamente comentarios. Los verbos que corresponde emplear en esos casos, son: Soler o acostumbrar. Eso acostumbra ocurrir o nosotros solemos tropezar con esos problemas.

• • •

Cuando empleamos palabras que provienen de otro idioma, tenemos que decirlas o escribirlas como debe ser. He escuchado y leídos a comentaristas de espectáculos, decir *mánanger* por mánager: director, empresario, apoderado. Están seguramente tan ocupados entrevistando a cantantes y bailantes, que no tienen tiempo de mirar un diccionario. Eso no los autoriza a propagar expresiones incorrectas, con toda su mala lengua.

Contrariamente, es de mal gusto o una muestra de ignorancia, utilizar palabras inglesas, cuando ellas ya han sido castellanizadas. Cock-tail en vez de coctel; cognac por coñac.

PRÓXIMA EDICIÓN DE PERIOLIBROS
«CUENTOS QUIROMÁNTICOS»
DE CIRO ALEGRÍA

Arte y Cultura

CONFERENCIAS

"La crítica literaria"

Mañana viernes 4, en el auditorio Amalia de Gallardo del Museo Tambo Quirquincho, se dictará una conferencia a cargo de Raúl Rivadeneira Prada sobre el tema "La crítica literaria". El evento es organizado por la Agrupación Vicenta Juaristi Eguino y comenzará a Hrs. 19:00.

"Hidráulica Prehispánica"

El próximo miércoles 9 de abril a Hrs. 19:00, el Dr. Jorge Miranda dictará una conferencia sobre el tema "Hidráulica Prehispanica" en el auditorio Amalia de Gallardo del Tambo Quirquincho.

CINE Y VIDEO

"Americanos inquietos" en la Cinemateca

La Cinemateca Boliviana ha inaugurado su bicentésimo nonagésimo quinto ciclo bajo el nombre de "Americanos inquietos". Proyecta hoy jueves la película "Duna" de David Lynch. Las funciones son a Hrs. 16:00 y 19:30.

II Encuentro de Titiriteros

El sábado 5 de abril, en Café Semilla Juvenil (C. Almirante Grau 443) se proyectará el video "Segundo Encuentro Departamental de Titiriteros", luego habrá un coloquio titulado "Teatrologando" a cargo de José Aramayo, Eduardo Perales y Guido Arce, finalmente se presentará un sketch a cargo de "Pequeño Teatro". Será a partir de Hrs. 18:00.

TEATRO

Mimo Bizot en el Teatro Municipal

El mimo Philipe Bizot se presenta en el Teatro Municipal Alberto Saavedra Pérez con la obra "Las pequeñas etapas de la felicidad". Las funciones son desde hoy jueves 3 hasta el sábado 5, en funciones de tanda a Hrs. 19:30.

"Mal Dormir" en el Teatro de Cámara

Hasta el domingo 6 de abril se presenta en el Teatro de Cámara la obra "Mal Dormir" de José Sanchis Sinisterra, pieza dirigida por Martha Monzón, con actuación de Norma Merlo y Valeria Catoira. Las funciones tienen el siguiente horario y días: jueves 3 a sábado 5, matiné a Hrs. 15:30, tanda a Hrs. 19:30; viernes 4, primera matiné a Hrs. 15:30, segunda matiné 17:30 y tanda a Hrs. 19:30; domingo 6, sólo función de tanda a Hrs. 19:30.

MUSICA

Marianela Aparicio en Espacio Patiño

Hoy jueves 3 de abril, la pianista Marianela Aparicio ofrecerá un concierto en el Espacio Simón I. Patiño. Será a Hrs. 19:00.

De Lunas en Avesol

Emma Junaro y Willy Claure presentan el concierto titulado "De lunas en Avesol", con música de Georges Brassene, Matilde Casazola y otros. Hoy jueves a partir de Hrs 21:30, hasta el sábado, y el domingo a Hrs. 19:30. Reservaciones al Telf. 367632. Avesol queda en la calle Goitia 155-A.

Música autóctona en la Casa de la Cultura

Hoy jueves y mañana viernes en el Teatro Modesta Sanginés de la Casa de la Cultura Franz Tamayo, se presentan recitales de música autóctona. El evento está patrocinado por el Comité Cívico de la provincia Loayza del Departamento de La Paz.

"Los Olvidados" en Alondra

La agrupación "Los Olvidados", intérpretes de música tradicional boliviana, se presenta este viernes y sábado en el local Alondra "c. Murillo y Tarija.

Delegación paceña

Los artistas que representaron a La Paz en el último Festival de la Canción realizada en Oruro, se presentarán en sábado 5 en el Teatro Modesta Sanginés a partir de 19:30. El ingreso será libre.

EXPOSICIONES

Tatiana Fernández en la galería exART

Hoy jueves a Hrs. 19:00 se inaugura una exposición de la artista Tatiana Fernández en la galería esART que está ubicada en la Av. Arce Nro. 2895.

Fotografía y cerámica en Taipinquiri

Alicia Kavlin y José Luis Handal exponen series de fotografías y cerámicas en el Centro Cultural Taipinquiri (Av. Montenegro 1378, San Miguel).

"Recuperación del dibujo" en BHN

En la galería de la fundación BHN (c. Belisario Salinas 516), se lleva adelante la exposición de las obras seleccionadas y premiadas del Tercer Concurso "Recuperación del Dibujo".

Exposición de afiches en la Alianza Francesa

En pasillos de la Alianza Francesa (c. Fernando Guachalla 399), se realiza una exposición de afiches en torno al religioso Léopold Sédar Senghor. Estará abierta hasta el 19 de abril.

Obras hidráulicas en la América Colonial

En el Museo Tambo Quirquincho tiene lugar una exposición denominada "Obras Hidráulicas en América Colonial", organizada por el gobierno de España.

Pintura contemporánea del Uruguay en La Paz

En el Espacio Simón I. Patiño se lleva adelante una exposición de Pintura Contemporánea del Uruguay. El evento es co-organizado por la Embajada del Uruguay, el Ministerio de Relaciones Exteriores de aquella nación y la Fundación Patiño. Abierta al público hasta el 10 de abril.

Pinturas Marinas de William Vega

En el auditorio de la Alianza Francesa se presenta la exposición "Pinturas Marinas" del artista William Vega. Se la puede visitar hasta el 12 de abril.

Muestra sobre los viajeros franceses

Se realiza una exposición denominada "Bolivia vista por los viajeros franceses en los sigios XVIII y XIX" en el Museo Nacional de Arte. Abierto hasta el domingo 6.

Agnes en EMUSA

La artista Agnes inaugura la muestra de una serie de sus pinturas en la Galería EMUSA el próximo martes 8, a Hrs. 19:00.

Augusto Callisaya en el Salón Municipal

El artista paceño Augusto Callisaya expondrá sus esculturas desde el martes 8 de los corrientes en el Salón "Cecilio Guzmán de Rojas" (c. Colón 279).

CURSOS

Filosofía clásica en Nueva Acrópolis

Un curso de Filosofía Clásica de Oriente y Occidente y Oratoria, titulado "Filosofía para el tercer milenio", será dictado en ambientes de la Asociación Cultural Nueva en fecha próxima. Los interesados pueden dirigirse a su local ubicado en la calle Presidente Peñaranda Nro. 1009, San Miguel, o llamar a los Telfs. 791996 ó 321144.

Puerta al Mundo

MURIO EL CREADOR DE "GODZILLA"

TOKIO, (ANSA-KYODO).- Tomoyuki Tanaka, el productor japonés "padre" de la serie de películas sobre el monstruo mutante "Godzilla", murió ayer miércoles a los 86 años de una infección cerebral en un hospital de Tokio, anunció su familia.

Tanaka había entrado en la compañía productora de filme Toho en 1940, tras graduarse en la universidad privada Kansai.

En 1944 se convirtió en productor y saltó a la fama después de impulsar el rodaje de "Godzilla", en 1954, que se convirtió primero en un gran éxito de taquilla y luego en un filme de culto.

El primer filme sobre "Godzilla", un gigantesco monstruo nacido por la acción del hidrógeno esparcido por pruebas nucleares en el Pacífico Sur, fue dirigido por Ishiro Honda y protagonizado por Takashi Shimura.

Tanaka produjo desde ese momento 22 largometrajes sobre el personaje, hasta llegar al capítulo de 1995, "Godzilla versus Destroyer".

Además de la serie "Godzilla", Tanaka produjo otros 200 filmes, entre ellos películas del director Akira Kurosawa, como "Akahige" y "Kagemusha".

FESTIVAL DE CINE LATINO EN CHICAGO

Chicago (EE.UU.), (EFE).- Casi cien películas y videos de 17 países se proyectarán en la XIII edición del Festival de Cine Latino de Chicago, que tendrá lugar en esta ciudad estadounidense del 4 al 14 de abril.

Durante el certamen -el más importante del cine iberoamericano en los Estados Unidos- se realizarán homenajes al director cubano recientemente fallecido Tomás Gutiérrez Alea y al brasileño Leon Hirszman y, en colaboración con la Alianza Francesa de Chicago, al escritor argentino Julio Cortázar.

En esta edición del festival, al que asistirán medio centenar de directores, actores y productores de América Latina, España y Estados Unidos, se incluirá también un programa especial dedicado al cine español relacionado con la Guerra Civil.

En el Columbia College de la ciudad tendrán lugar dos simposios. Uno, sobre los hispanoamericanos que viven en Estados Unidos y otro, sobre el cine latinoamericano en el siglo XXI.

El Festival se inaugurará en el prestigioso Art Institute de Chicago con la proyección de la película argentina "Eva Perón" dirigida por Juan Carlos Desanzo, en presencia de la actriz protagonista, Esther Goris, y del realizador del filme.

REGRABACIONES DE GARDEL EN POLEMICA

Buenos Aires, (dpa) - Otra polémica "gardeliana" acaba de estallar en Buenos Aires. Un músico argentino grabó nuevas guitarras sobre las viejas pistas de grabación de Carlos Gardel y provocó el inmediato rechazo de la mayoría de los tangueros.

Los acompañamientos de 14 temas del Zorzal Criollo fueron modificados. El disco saldrá en mayo próximo a la venta, confirmó la empresa EMI Odeón.

Gardel aparecerá "acompañado" por un guitarrista y técnico de sonido poco conocido: Rafael Brescia, quien le dedicó varios años a este proyecto.

Su entusiasmo sólo se ha visto frenado hasta el momento por los antiguos amantes del género musical rioplatense.

"VIVA LA POESIA" EN DISCOS COMPACTOS

Madrid, (ANSA)- "Viva la poesía" es el título de una colección poética reunid[a] ediciones Visor en Espa[ña] lanzan conjuntamente u[n] un disco compacto, de m[...] los poemas serán escu[chados] recitados por sus autore[s].

Se trata a menudo de [...] únicas porque son autor[...] aparecidos, pertenecien[tes] generación del 27.

Unos 600.000 ejem[plares] fueron vendidos en el [...] semestre de 1996.

Este éxito se debe ta[nto a la] demanda del gran públic[o] a las exigencias univers[...] en particular de los estu[diantes] hispanoamericanos y los [de] Estados Unidos cursan le[...] literatura castellanas.

En breve aparecerán [...] antologías poéticas de e[...] tor dedicadas a figuras [de la] generación del 50. Se pod[rá en] este caso escuchar las v[oces de] Alberti, Crenuda y Salin[as].

PRIMERA ENCICLOPEDIA DEL MUNDO ARABE

El Cairo, (AP) _ Por vez primera en la era moderna, el mundo árabe cuenta con una vasta enciclopedia que examina la realidad y la historia desde la perspectiva islámica, y ofrece ciertas definiciones contrarias a las ideas occidentales.

La Enciclopedia Arábiga Global, un juego de 30 tomos suntuosamente impreso a costa de un príncipe de la Arabia Saudita, fue presentada este año en la Feria Internacional del Libro del Cairo.

Sus 16.000 y tantas páginas contienen más de 20.800 artículos y unas 18.000 fotografías, mapas y dibujos, pese a lo cual algunos temas reciben escasa atención.

Israel, por ejemplo, acapara menos de una página, mientras que hay extensas secciones para cada nación árabe. Y la fundació[n de] Israel es descrita como [...] menos heroico de lo [que] pintan los libros y las n[ove]las y películas más pop[ula]res de Occidente, tales c[omo] la novela "Exodo", de Le[on] Uris.

La enciclopedia dice [que] Israel es "un estado que [fue] establecido por los sio[nis]tas con apoyo de poten[cias] internacionales en la tie[rra] de los palestinos árabes [el] 14 de mayo de 1948, y su[s] pobladores son extran[jeros] ajenos a la tierra de Pa[les]tina".

El saudita que super[vi]só la obra, Ahmed Medh[at] al-Shuwaikhat, un acad[é]mico educado en la Unive[r]sidad de Stanford, dijo q[ue] la enciclopedia es un e[s]fuerzo de satisfacer las n[e]cesidades intelectuales d[e] los árabes, lo cual signific[a] que sus páginas no se lim[i]tan a hacerse eco de creen[]cias "que son extrañas a[l] mundo árabe".

"NO SOL[O] DE PAN...". El mund[o] árabe [...]

picapiedra

Teléfonos de urgencia

PRESENCIA, Tels. 372340-44.
DIRECCION NAL. DE INVESTIGACION, Tel. 356124.
ESTACION CENTRAL, Tel. 373068 - 69
BUSCAMOVIL, Central Maestra Tel. 320644.
INSTITUTO NACIONAL DE TRATAMIENTO, REHABILITACION, REINSERCION SOCIAL E INVESTIGACION DE DROGODEPENDENCIAS (INTRAID PREID) Tel. 342391 C.Muñoz Cornejo No 2702, Sopocachi
H. MUNICIPALIDAD DE LA PAZ
TELEFONO DEL RETEN, Tel. 371233;
RETEN DE EMERGENCIA, Tels. 375266 y 371236;
COTEL Reclamos Tel. 113. **INFORMACIONES** Tel. 104; **SEÑORITA HORA** Tel. 117 y **LARGA DISTANCIA EXTERIOR,** Tel. 356700. Interior Tel 101; **INFORMES,** Tel. 350211
HOSPITAL DE CLINICAS, Maternidad Tel 376472
TRANSITO, Tel. 371224 y 371220
ASISTENCIA PUBLICA, Tel. 118 - 371233
MATERNIDAD Tel. 314414
NEUROCIRUGIA, Tel. 320728
PENSIONADO, Tel. 322823
BOLIVIAN POWER Co. Ltda.
RECLAMOS, Tel. 354357
BOMBEROS, Tel. 378468 - 378469 - 119
HOSPITAL DE CLINICAS CENTRAL, Tel. 376472
ATENCION DE PARTO DOMICILIARIO, Tel. 360700.
RADIO PATRULLA, Tel. 110.
AASANA, (Aeropuerto Informaciones) Línea Piloto, Tel. 810122.
SAMAPA, Tel. 211222.
A. T. I. Asistencia Telefónica Inmediata, Tel. 390021.

Farmacias de turno

ZONA CENTRAL.-	
AMERICA Almirante Grau 115	341969
LADY Comercio 897 esq. Jenaro Sanjinés	369569
OFZAN c. Pichincha 552	326617
EL INDIO c. Colón 610	325914
ARIES Pza. Eguino 389	326115
ZONA SOPOCACHI Y SAN PEDRO	
VIRGEN DEL PILAR Pza. Avaroa Edif.Topater	361358
PRO SALUD Av. 6 de Agosto 2876	431945
17 DE MAYO Av. Ecuador 2106 esq. Aspiazu	340811
MONSERRAT c. Héroes del Acre 1676	362446
ZONA MIRAFLORES	
[illegible]	327694
[illegible]	354878
[illegible]	354879
[illegible]	210595
ZONA VILLA COPACABANA Y SAN ANTONIO	
VENUS Cruce V.Copacabana y V.San Antonio	232117
ZONA CEMENTERIO-BUENOS AIRES Y TUMUSLA.-	
AURUM Av. Buenos Aires 1025	----
NEWTON Tumusla 748	----
VICENTE OCHOA Vicente Ochoa 840	323315
SANTA RITA Max Paredes 944	-353759
ZONA OBRAJES Y ALTO OBRAJES	
SAN LUIS Av. Hernando Siles 4714	785004
ZEUS Av. Mecapaca 6606	784518
ZONA CALACOTO, ACHUMANI E IRPAVI	
ARANJUEZ c. 10 # 475 Calacoto entre Sauces y Costanera	786415
SANTA TERESA Av. Ballivián esq. c. 23	770661
BRITANICA Av. José Muñoz Reyes 270 Cota-Cota	770492
GLORIA Av. Gral García Lanza esq. c. 16 Achumani	796717
IRPAVI Av. Gobles 6125 final Irpavi	720176

LanChile
LA LINEA AEREA DE CHILE

Directa de Santa Cruz a Chile: Martes, Jueves y Domingos
Directa de La Paz a Chile todos los días

SANTIAGO - BOLIVIA - SANTIAGO

DESDE SANTIAGO			DIRECCION	DESDE LA PAZ		
MAR-JUE-DOM	DIARIO ex SAB	SAB	DIA	DIARIO ex SAB	SAB	MAR-JUE-DOM
LA - 079 B - 737	LA - 079 B - 737	LA - 079 B - 737	VUELO EQUIPO CLASE	LA - 119 B - 737	LA - 119 B - 737	LA - 137 B - 737
9:15	8:00	9:15	Sa SANTIAGO Ll	18:00	21:10	21:10
11:35	10:20	11:35	Ll IQUIQUE Sa	15:50	19:00	19:00
12:00	10:45	13:00	Sa Ll	15:25	18:35	18:35
12:35	11:20	12:35	Ll ARICA Sa	14:50	18:00	18:00
13:10	11:55	13:10	Sa Ll	14:00	17:10	17:10
	12:40	13:55	Ll LA PAZ Sa	13:15	16:25	
14:40			Ll SANTA CRUZ Ll			15:40
LA PAZ				LA PAZ		

[illegible]

servicios

Viajes

SALIDAS

A Oruro: todos los días, a Hs. 5:30; 6:30; 7:30; 8:00; 8:30; 9:00; 9:30; 10:30; 11:30; 12:00; 13:00; 13:30; 14:00; 15:30; 17:00; 17:30; 18:00; 19:30; 20:00; 20:30; 21:00.
A Cochabamba: todos los días, a Hs. 8:00; 8:45; 9:00; 13:00; 19:30; 20:00; 20:15; 20:30; 21:00.
A Santa Cruz: todos los días, a Hs. 8:30; 8:45; 9:00; 13:00; 20:00; 20:15; 20:30; 21:00.
A Sucre: todos los días, a Hs. 8:30; 18:00 y 20:00.
A Potosí: todos los días, a Hs. 18:00; 18:30; 20:15.
A Montero: todos los días, a Hs. 9:00; 20:15; 20:30.
A Trinidad: todos los días, a Hs. 20:00.
A Arica: martes y viernes a Hs. 5:30.
A Tacna: domingos y jueves a Hs. 6:30.
A Llallagua: todos los días, a Hs. 19:00.
A Villazón: todos los días, a Hs. 18:30.
A Tarija: martes, jueves y sábado a Hs. 17:00.
A UYUNI: martes y viernes a Hs. 17: 30

Informaciones
Tel. 367275 - 367276
Empresas de Transporte interdepartamental e internacional de pasajeros

Transporte Korilazo	Tel: 323810
Transporte Aroma	Tel: 375449
Pullman Nobleza	Tel: 361427
Pullman Avaroa	Tel: 327096
Transporte Copacabana	Tel: 340461
Pullman Bolivia	Tel: 355854
Urus Imperial	Tel: 350793
Flota Copacabana	Tel. 362803
Flota El Dorado	Tel: 359153
Flota San Francisco	Tel: 378084
Flota Concordia	Tel: 354612
Flota Panamericana	Tel: 371119
Flota Urkupiña	Tel: 353214
Transporte San Lorenzo	Tel: 328911
Transportes Cisne	Tel: 361321
Transportes La Paz	Tel: 377443
Panasur	Tel: 362708

214433 FARMACIAS DE TURNO LAS 24 HORAS

CRUCIMANIA

POR LUIS CAMPOS™ N°2[...]

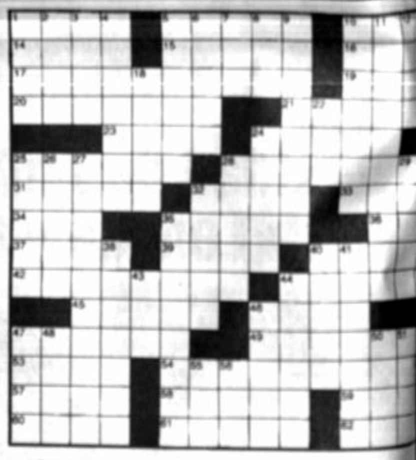

HORIZONTAL
1 Prenda de tela para la cabeza
5 Añal; anuo
10 Despide
14 Existían
15 No dije la verdad
16 Grasa animal
17 Cuarto; pieza
19 Torcer, para Ted Turner
20 Flor grande
21 Las 24 Vert. -REFRAN
23 Se quema
24 Santos Dumont o Colón
25 Ajetreo
28 Brincador
31 Persigan para matar
32 Desconfíe: esp. Petimetre: ing.
33 Manoseo
34 Utilice
35 Gorra militar
36 Río de Europa
37 Entienda
39 Capaz, en Coral Gables, EUA
40 Pizarra, para Christian Slater
42 Sepello (Las 24 Vert. - REFRAN)
44 Engañosos
45 Roba ganado
46 Ciro (Las 24 Vert. -REFRAN)
47 Dan coces
49 Sitio poblado de álamos
53 Huemeaba
54 Inventaras: idearas
57 Hacer el ___ (enamorar)
58 Emperador romano
59 Ir montado, para Jim McBride
60 Tela fuerte
61 Perro grande y fuerte
62 Anona

VERTICAL
1 Las 24 Vert. -REFRAN
2 C./puerto de Argelia
3 Puede entrar
4 Me ___ (cobraré ánimo)
5 Adorando
6 Dice necedades
7 Mazola
8 Sujeto con ligaduras
9 Dícese de dibujos de líneas
10 Aficionados a lo hermoso
11 Causantes
12 Trompetista (EUA) Al ___
13 Cantante ___ Murray
18 Recordada actriz Marta
22 Nuez, en Nutley EUA
24 Ninguna persona
24 +1+51 Vert. +46+21+42 Horiz.
- REFRAN
25 ___ de recibo (aviso de recibo)
26 Dan con parsimonias
27 Aprobación; tolerancia
28 Substituyo
29 Muerte; defunción
30 Bebidas alcohólicas
32 Actriz ___ Paget
35 Novela de Tolstoi, "Anna ___"
38 Diera publicidad
40 Añaden condimento
41 [...]
43 [...]
44 [...]
46 [...]
47 [...]
48 [...]
50 [...]
51 [...]
52 [...]
55 [...]
56 [...]

SOLUCION ANTERIOR

EL ALEGRE "TIC-TAC" DEL RELOJ

Nunca es insoportable el momento presente si lo vives con amor. Lo insoportable es estar aquí con el cuerpo a las diez de la mañana y con la mente a las seis de la tarde; estar con el cuerpo en tu localidad y con la mente en el infinito.

El relojero estaba a punto de sujetar el péndulo de un reloj cuando, para su sorpresa, oyó cómo el péndulo hablaba:

"Por favor, señor, no lo haga", suplicaba el péndulo' "Sería un acto de amabilidad por su parte.

Imagínese el número de veces que tendré que hacer tic-tac día y noche...Un montón de veces cada minuto, durante sesenta minutos a la hora, veinticuatro horas al día, trescientos sesenta y cinco días al año, y así un año tras otro...Serían millones de tic-tacs. ¿No creo que pueda soportarlo...!

Pero el relojero le respondió sabiamente: "No pienses en el futuro. Limítate a hacer un tic-tac cada vez, y disfrutarás de cada tic-tac durante el resto de tu vida".

Y esto fue exactamente lo que el péndulo decidió hacer. Todavía hoy sigue haciendo tic-tac como si tal cosa.

Anthony de Mello!

¿CUÁL ES...?

¿el día más bello? Hoy
¿La cosa más fácil? Equivocarse
¿el obstáculo más grande? El miedo
¿el error mayor? Abandonarse
¿la raíz de todos los males? El egoísmo
¿la distracción más bella? El trabajo
¿la peor derrota? El desaliento
¿El mejor profesor? Un niño
¿La primera necesidad? Comunicarse
¿Lo que hace más feliz? Ser útil a los demás
¿el misterio más grande? La muerte
¿el peor defecto? Mal humor
¿la persona más peligrosa? La mentirosa
¿el sentimiento más ruin? El rencor
¿el regalo más bello? El perdón
¿lo más imprescindible? El hogar
¿la ruta más rápida? El camino recto
¿la sensación más grata? La paz interior
¿el resguardo más eficaz? La sonrisa
¿el mejor remedio? El optimismo
¿la mayor satisfacción? El deber cumplido
¿la fuerza más potente del mundo? La fe
¿las personas más necesarias? Los padres
¿La cosa más bella de todas? El amor

* ACERTIJO POR AVAGUT

Sólo una de las tres posibilidades es la respuesta correcta de cada una de las 6 preguntas de este Acertijo-Cuestionario.

Dos de ellas tienen relación con ambas fotografías. Pon una cruz en el cuadrito que creas es la respuesta correcta.

1) ¿Cuál de estas capitales latinoamericanas es en la actualidad la más poblada?
Buenos Aires ☐
Mexico D.F. ☐
Brasilia ☐

2) ¿En cuál de estas eras de la historia de la Tierra apareció el hombre?
Secundaria
Terciaria
Cuaternaria

3) Los más importantes profetas bíblicos fueron: Isaías, Jeremías, Ezequiel y .....
Daniel
Simón
Isaac

4) ¿Cuál es la primera parte de la célebre obra de Dante Alighieri, "La Divina Comedia"?
El cielo
El infierno
La tierra

5) ¿El envenenamiento, conocido como "saturnismo" afecta a las personas que trabajan con él?
Plutonio
Platino
Plomo

6) ¿Cuántos metros de altura tiene la Estatua de la Libertad, ubicada frente a Nueva York?
56
46
36

7 DE ABRIL
DÍA MUNDIAL DE LA SALUD

PRESENCIA JUVENIL
DIRECTOR: JOSÉ VÍCTOR ARIONE LA PAZ, JUEVES 3 DE ABRIL DE 1997 AÑO XXIX - Nº 1395

¿ESTÁ SALUDABLE EL MUNDO?

ILUSTRACION: ANTENOR SANCHEZ

Enviar c
PRESENCIA Juvenil
Casilla Postal 3276
La Paz

OPINA LA JUVENTUD

PINCHAZOS

En un calendario de este año encontramos lo siguiente: 8 de abril, Holocausto Nazi. Creemos que no es un tema que deba dejarse pasar porque una de sus secuelas es la todavía viviente xenofobia y eso nos afecta a todos como humanos.

La xenofobia es también una forma de discriminación racial que ha llegado a extremos peligrosos en países como Alemania.

¿Qué crees tú? ¿Piensas que son sólo los alemanes los que heredaron esta enfermedad social? ¿Te has puesto a pensar en que a lo mejor los bolivianos o los latinoamericanos en general, también somos xenofóbicos?

¡ESCRÍBANOS!

DE LOS INOCENTES EDITORES

El "Día Mundial de la Salud" está próximo a llegar en un mundo que, en realidad, de saludable no tiene mucho. Sandías abran para afirmar esto; sin embargo, lo que más ausente está son las soluciones a esta temática, que junto a la educación, son los pilares del desarrollo humano de los pueblos.

En el particular caso de Bolivia se pueden contar como triunfos de salud, la total erradicación del sarampión y la casi total erradicación de la poliomielitis, sin embargo, estamos todavía hostigados de más triunfos como estos.

Desde este plano de pobladores horizontales no podemos hacer mucho a nivel nacional, sin embargo, está en nuestras manos apoyar y en otros casos guiar a nuestros gobernantes, siempre y cuando sus políticas de salubridad sean coherentes y desinteresadas de lo político.

Coordinadora:
ANA ROSA LÓPEZ

Colaboradores:
Rodrigo Barahona
Andrey Duplessis
Alvaro Sanabria
Carlos Sotomayor
Douglas Velásquez
Jennifer Vallejo

MADRE JOVEN...

Señor Director:

A los 17 años fui madre; acepté esta responsabilidad porque se trataba de un hijo de mi sangre, alguien que estaba dentro de mí y me pedía que no le hiciera ningún daño, solamente que lo amara. Luego de vivir esta experiencia, recomiendo a la juventud que no sea instintiva, que piense lo que hace y cuándo lo debe hacer.

Ser madre joven es algo bello, por la fácil comunicación que puedes establecer con tu hijo, pero eso implica responsabilidad de la pareja ya que no se debe concebir por concebir, sino por amor y con la capacidad de darle un futuro a tu hijo...para que se defienda en un mañana.

Lo saluda atentamente su asidua lectora:
JUANA PAOLA OCHOA U.
La Paz

LA REALIDAD

Señor Director de Presencia Juvenil:

La realidad es que el hombre no se da cuenta de sus mezquindades y si se da cuenta las elude, pues si eso no fuera así las cosas en este mundo no estarían como están con guerras, pobrezas, hambre, abortos, drogas y tanta miseria, cosas que no logra comprender o que no quiero comprender.

El hombre ha evolucionado mucho de lo que era, pero también ha evolucionado su egoísmo, sólo se preocupa de sí mismo, de tener cada vez más y más dinero pero ¿qué es el dinero?

La gente se mata por tener más y más dinero. A estas alturas sólo queda pensar que el hombre no está creando un mundo mejor, más bien su propia destrucción ...¿qué esperamos del futuro si el presente está como está? el hombre se vuelve cada vez más pobre no economicamente sino espiritualmente.

¿De qué sirve el dinero si no puede comprar paz, respeto y amor cosas que son tan importantes pero que la gente no les da valor...¿Que esperámos de esta vida en realidad?

Señor Director reciba el saludo de una de sus miles lectores

FARIDA POU MUNTS.
Universitaria-La Paz

Pepito el entusiasta

Querido entusiasta:

***Contar con** excelente salud, constituye una de las más arraigadas aspiraciones del ser humano.*

***El** optimista tomar muchas veces con salud quebrantada utiliza **su fuerza de voluntad** potenciada por el entusiasmo para transformar dicho factor negativo en tonalidad positiva.*

***Con un** "SIEMPRE ADELANTE"...tu sincero amigo: Pepito*

Pepito

¿Me escribes? ¿Me escribes? ¿Me escribes?

Presencia juvenil
Les doy las gracias si me escribieran y me mandaran especialmente monedas de su país. Me gustaría también que me escribieran especialmente jóvenes muchachas. No sé qué opinarán ustedes, pero resulta un poco más interesante hablar con gente del sexo opuesto. Pero si me escribieran muchachos también serán bienvenidos, no hay el menor problema. ¡Hasta pronto!
Allan Pérez Gasro
12830-1000, San José
Costa Rica
P.D. Si conocen gente en otros países que quieren un amigo en Costa Rica me gustaría su dirección. Quizá de Paraguay, no conozco a nadie de allí.

****

Presencia Juvenil
Espero que al recibo de la presente estén super bien de salud.
Les escribo con dos motivos: felicitarlos por su trabajo, muy importante y para de ser posible- publiquen mis datos para encontrar nuevos amigos
Ana Ella Ramos Reyva
Av: Marte No 104
Entre 11y12 reparto Vásquez
Manzanillo-Granma
C.P. 87510
Cuba
Soy una joven, me fascina tener muchos amigos, coleciono calcomanías, llaveros y peluches, desearía una amistad duradera.
Espero ser complacida.

¿Me escribes? ¿Me escribes? ¿Me escribes? ¿Me escribes?

POR: FERNANDO MOMPÓ

¿PARA QUÉ SIRVE UNA HORMIGA?

D (Daug) F C (aug)
Su anillo contenía una sola riqueza
D (Daug) F C D (aug)
su casa es el jardín de madrese vas y palmeras
C D
no quiere riquezas, no quiere poder
C D
el solo quiere ver amanecer
C D Daug
tumbado en la hierba a la orilla del mar.
D C G
El hay hombres que han consagrado toda su vida
D C G D
a hacer cometas y verlas volar
C G
contestame para que sirve una hormiga
D C G F D Daug
y luego dime si es santo el caimán.
D Daug FCD
Hay hombres levitando en montañas junto al cielo
D Daug
ellos te cuentan que la águilas les hablan
D G C G C
y que hubo un día en que las montañas volaban
D C G D
si las montañas podían volar
C G G
contestame para que sirve una hormiga
D C G
y luego dime si es santo el caimán
D C G
si está tan claro y me dices que tú eres sabio
D C G F D
como entender de que es santo el caimán

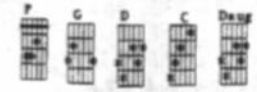

DISCO DEBATE

Canción: ¿Para qué sirve una hormiga?
Interprete: El último de la fila
Tema: ¿Para que sirve una hormiga?
Disco-Debate. Viernes 5 de abril a hs. 11:00
Coordina:
RADIO COLOR FM 101 (La Paz)
Participan:
RADIO "SAN RAFAEL" (Cochabamba)
RADIO "CENTENARIO FM" (Riberalta)
RADIO "ARCO IRIS" (Tarija)
RADIO TV "ICHILO" (Yapacani-Santa Cruz)
RADIO "NUEVO HORIZONTE FM" (Bermejo Tarija)

SOLUCIÓN AL BIBLIOGRAMA N 1214

BIBLIOGRAMA

por AVAGUT 1972 - 1997

AÑO XXV
Nº. 1217
★★★★★

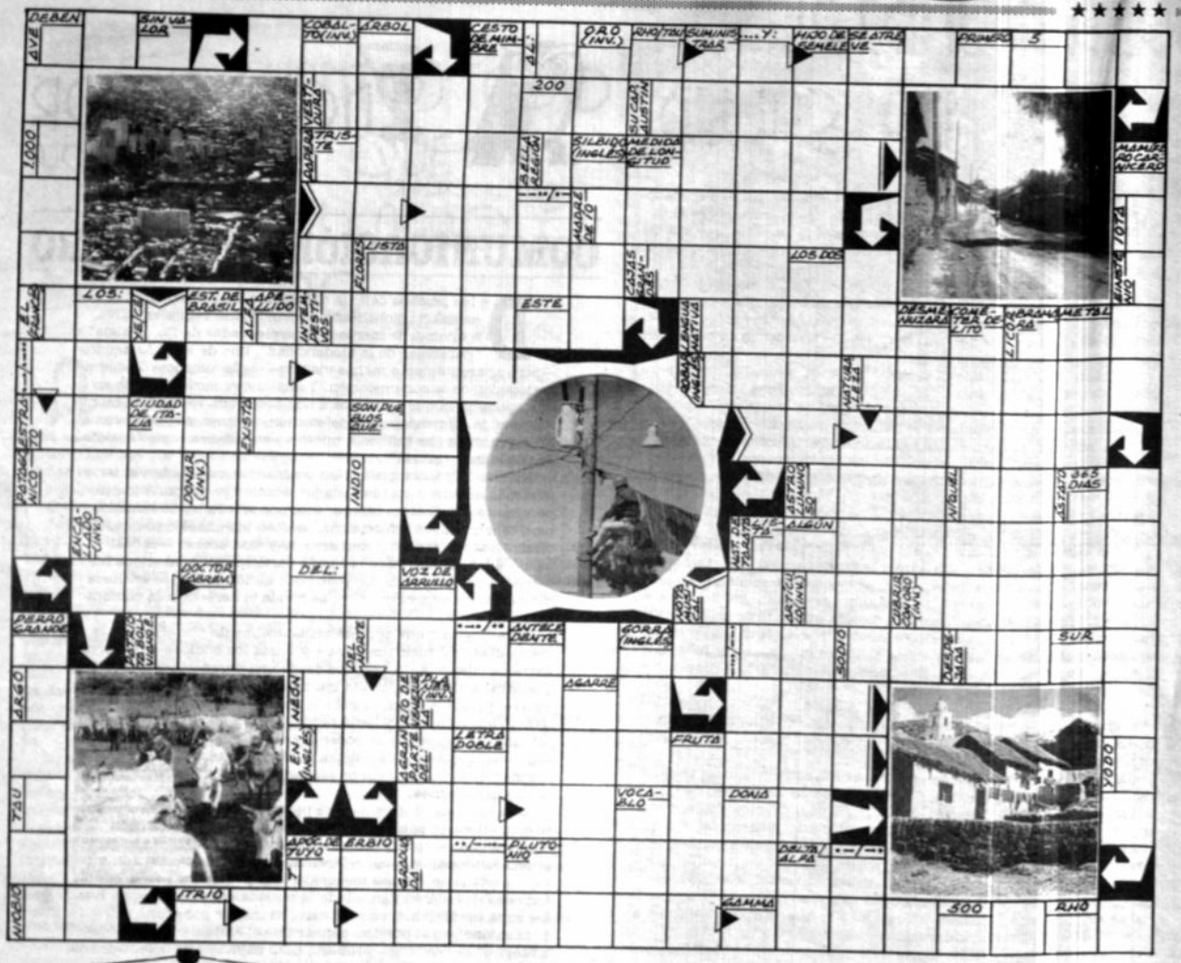

ATENCIÓN

Los ganadores del BIBLIOGRAMA NO. 1214 son.
1)WENDY FLAVIA FARFAN URDANIVIA (La Paz)
2) LEANDRO FOMA ARGOLLO (El Alto)
3) ROSA E. MARTINEZ C. (Cochabamba)
4) GABRIELA SALAS FERNANDEZ (La Paz)
Premios. UN PAQUETE DE MATERIAL ESCOLAR DE "LIBRERIA OLIMPIA".
Gracias por su concurso.

¡LAS CLASES!
La lista de útiles y el Material Escolar de calidad en:

Librería
Olimpia

Ingavi 1061
Telf: 251781
Balliviáf 1232
Telf: 324846
Handal Center (Local 14)
Telf. 363833 LA PAZ

Las soluciones las recibimos en un plazo de 12 días en el buzón de la planta baja del Edificio "Esperanza" (Of. de Circulación de PRESENCIA). Los concursantes del interior dirigirse por correo o depositar directamente en las agencias distritales de este matutino.

Los ganadores de La Paz y El Alto podrán recoger sus premios en Librería OLIMPIA (Calle Ballivián Nº 1232), los del interior podrán recabarlos de las agencias de PRESENCIA a partir de una semana posterior a su publicación.

Nombres. . . . . .
. . . . . .
Dirección. . . . . .
. . . . . Tel. . . . . .
Ciudad o Loc. . . . . .

UN TRISTE LEGADO A LA HUMANIDAD

RODRIGO BARAHONA LARA

Desgraciadamente son muchas las maneras que tiene registrado el historial humano, acerca de los métodos que nos dieron el "honor" de convertirnos en los seres más desdichados, perversos y egoístas cuando median toda clase de intereses que anteponen el beneficio propio antes que el bien común.

Guerras fratricidas, gobiernos dictatoriales, descubrimientos científicos que alteran la naturaleza humana y animal, armas mortíferas que pueden hacer desaparecer ciudades enteras en cuestión de segundos, comercio de sustancias prohibidas y prostitución, redes mafiosas que amenazan la estabilidad de los países y la seguridad de la gente, estafas millonarias a centenares de " incautos" clientes cuyo único pecado fue confiar en la solvencia y prestigio de instituciones financieras; en fin, la lista es tan pero tan larga que pareciera que este mundo ha perdido en poco tiempo las nociones básicas del mundo civilizado, el cual es demasiado complejo analizarlo cuando precisamente adopta la forma de sociedad.

Es así que el hombre guiado y representado como colectivo pierde decisión e importancia porque son "otros" -y en algunos casos "otro"- los que deciden la actitud, el accionar , el comportamiento de grupos sociales completos, formando así una idea que más allá de los límites territoriales se deposita en la mente del extranjero como juicio de valor.

Eso ha acontecido por ejemplo, con la Alemania nazi de Hitler quien es tristemente recordado en los anales de las hecatombes como uno de los hombres, si no el principal, que más daño hizo a la raza humana en su conjunto. Las perversidades de Hitler marcaron como una cicatriz indeleble no sólo la doctrina política que ejercitaba a muerte, el nacionalsocialismo, sino que detrás de todo ello estuvo un gigantesco pueblo sometido a las demenciales decisiones y hasta caprichos de un caudillo que pretendía poblar las tierras conquistadas de arios asépticos, eliminando judíos, mestizos, negros, comunistas, latinos y a los que desentonaban del uniforme "dorado" racial metido en lo más profundo de su pensamiento enfermizo.

Los hombres desaparecen de la faz de la tierra por leyes naturales o desgracias mundanas, pero lo que sí queda de pie como marcas intachables son sus obras, sus convicciones, sus seguidores. El paso de Hitler por el mundo ha dejado huellas de distinta índole, para unos como un trauma que sólo se perderá cuando se exhale el último hálito de vida, para otros manteniendo viva la llama del racismo con leyendas inscritas en las paredes de la ciudad que rinden pleitesía al "compacto" racial en contraposición al "heterogéneo" racial.

Con las negras experiencias de dos guerras mundiales y otras de menor intensidad pero con efectos tan devastadores como las primeras, la humanidad no puede volver a darse el lujo de convertir en conejillo de indias lo que no es experimentable, porque si de legados funestos se trata, Hitler nos dió de sobra una lección que no debemos volver a repetirla ya nunca más.

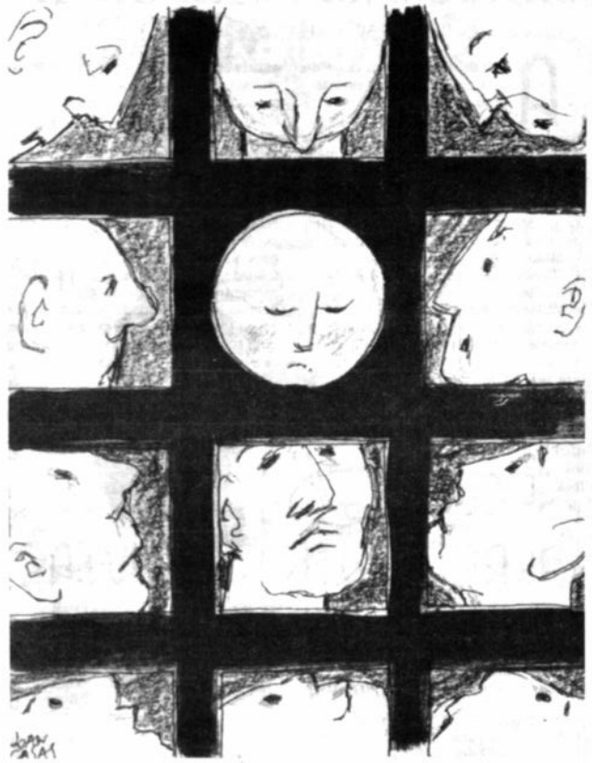

EL PASO DE HITLER POR EL MUNDO HA DEJADO HUELLAS DE DISTINTA ÍNDOLE, PARA UNOS COMO UN TRAUMA QUE SÓLO SE PERDERÁ CUANDO SE EXHALE EL ÚLTIMO HÁLITO DE VIDA, PARA OTROS MANTENIENDO VIVA LA LLAMA DEL RACISMO CON LEYENDAS INSCRITAS EN LAS PAREDES DE LA CIUDAD QUE RINDEN PLEITESÍA AL "COMPACTO" RACIAL EN CONTRAPOSICIÓN AL "HETEROGÉNEO" RACIAL.

UN DISCURSO XENOFOBO

(DEDICADO A TODO AQUEL QUE QUISO CONTRADECIRLO)

JUAN ALVARO SANABRIA ABASTO

Ayer descubrí que tu color de piel me desagrada, es más creo que es repulsivo, se me hace imposible el algún día convivir con alguien que tiene esa tonalidad en todo su cuerpo. Porqué no eres como todos nosotros, de piel blanca y cabello rubio, no crees que tu gente impura ensucia a la humanidad... Me produces tanto asco, incluso me avergüenza estar hablando contigo.

Crees que puedas hacer algo para remediarlo... una solución podría ser suicidarte... sin embargo... ¡no!, eres tan orgulloso que jamás lo harías, defiendes tanto a los de tu raza que nunca podrías morir para dejarnos en paz. Sabías que tu origen está contaminado de mezclas e hibridaciones, con muchas culturas que dañaron tu naturaleza y te volvieron inferior, no pudiste conservarte como nosotros, puros, eternamente perfectos, de razgos bien definidos y de un génesis en una sola raíz.

Otra solución podría ser que te matemos, creo que es la mejor. Como cordero caminarás hacia tu muerte, simplemente porque somos superiores y podemos dominarte a total enojo. Te propongo algo... error... te obligo a que te encierren en inmensos trenes y te conduzcan a centros de concentración, donde en gigantezcos hornos caigas desnudo, eliminado con gases tóxicos que, contaminando aún más tu ya malograda sangre, limpien este planeta de tu inmunda existencia.

Mírate al espejo, comprueba lo que te digo, convéncete y compárame contigo. Soy infinitamente más inteligente, lejanamente más atractivo... ¿Dudas?... si te estuviera mintiendo sería yo el dominado y tú el dominador...

Espera al tiempo, observarás que todo lo que te digo es verdad. La gente que camine por las calles, que trabaje y se supere, serán de los nuestros, blancos, altos, perfectos. De los tuyos sólo quedará un infesto recuerdo, una cicatriz que manchó al mundo, pero que gracias a nosotros se fue cubriendo.

Si nuestra causa fuese injusta, de aquí a cincuenta años tendríamos que haber muerto por completo, destrozados por nuestro error, eliminados por nuestro orgullo. Pero no será así, porque las nuevas generaciones que vamos formando son concientes de

su condición superior, alimentadas de tus miedos y creciendo rápidamente con el único objetivo de destrozarte por completo.

Los pilares de Hitler, Mussolini sobre la sólida base de Nietzche, construirán el nuevo mundo que todos nosotros anhelamos, porque es imprescindible, necesario y obligatorio.

Si alguna vez flaqueamos en nuestro intento de eliminarte, bastará una pequeña esperanza, en cuerpo de joven que nos haga creer aún con más fuerza y que asegure que lo que hacemos es lo que debe ser...

Germania, 1939

> ... OBSERVARÁS QUE TODO LO QUE TE DIGO ES VERDAD. LA GENTE QUE CAMINE POR LAS CALLES, QUE TRABAJE Y SE SUPERE, SERÁ DE LOS NUESTROS, BLANCOS, ALTOS, PERFECTOS. DE LOS TUYOS SÓLO QUEDARÁ UN INFESTO RECUERDO, UNA CICATRIZ QUE MANCHÓ AL MUNDO. PERO QUE GRACIAS A NOSOTROS SE FUE CUBRIENDO.

SECUELAS DE LAS PERSISTENTES LLUVIAS

Nuestro país tuvo que soportar, en otrora, sequías con resultados terriblemente alarmantes, las cuales dañaron a muchas poblaciones como el departamento de Potosí obligando a gran parte de sus habitantes a realizar migraciones al exterior y al interior de la república. **Según estudios llevados a cabo por el Programa de Repoblamiento Forestal (Profor), las épocas más secas que se presentaron en Bolivia fueron en los años 1983, 1983 y 1992.**

En la actualidad atravesamos por momentos totalmente diferentes, pues resulta que hace como seis meses el territorio boliviano vive el período más lluvioso de los últimos años, siendo febrero y marzo los meses que se tuvieron más precipitaciones pluviales que ocasionaron desastres de toda índole.

Las secuelas que van dejando a su paso las continuas lluvias, a lo largo y ancho de toda la patria, no son menos funestas que las de las sequías. Se puede mencionar por ejemplo, las lamentables inundaciones que sufrieron muchas localidades sobre todo del oriente, así como la destrucción de varias carreteras entre ellas la que une Cochabamba con Santa Cruz, también se puede nombrar los derrumbes de casas o la aparición de plagas tan temidas como el conocido cólera.

Pues bien, sobre este fenómeno de las constantes tormentas uno puede escuchar diversas opiniones, pero la más frecuentes son aquellas que atribuyen a un castigo por nuestros pecados el hecho de que esté lloviendo tanto; otras personas, en cambio, dicen que se debe a los cambios climáticos del planeta Tierra. Todo lo que se afirme acerca de cualquier tema en general y de este en particular merece nuestro respeto; sin embargo, considero que las transformaciones medio ambientales que está sufriendo nuestro planeta son la causa fundamental para que se esté produciendo el fenómeno de las persistentes precipitaciones pluviales. Lo cierto es que estamos pagando por nuestros innumerables errores, pues el deterioro del medio ambiente es fruto de las contaminaciones que se producen a gran escala y a nivel mundial. Si llegasen a presentarse más desastres naturales en un futuro próximo no debería sorprendernos, ya que todo lo que se siembra se cosecha.

Pero se debe reconocer, en este caso por lo menos, que no todos los efectos son negativos, hay algo que es positivo y que vale la pena nombrarlo y es el hecho de que este año no habrá sequía en lugares donde esto es muy frecuente, como en Potosí y Cochabamba.

Para finalizar, espero que al margen de dejarnos desastres las lluvias, éstas nos hagan reflexionar sobre algo que se está tornando irreversible: el deterioro del hábitat en el cual vivimos. Es hora de que nos demos cuenta de la magnitud del peligro y de que hagamos algo para evitar más desgracias, pues cuando se daña a la naturaleza su reacción es implacable e incontrolable las más de las veces y no hay poder humano ni tecnología que la detenga.

Ana Peñaranda Cueto

DÍA MUNDIAL DE LA SALUD

Actualmente se dan muchos acontecimientos que son recordados en las fechas que se les asignan. Una de estas fechas es el 7 de abril, ¿pero qué recordamos en esta fecha?. La mayoría de las personas desconocen que ese día se celebra el Día Mundial de la Salud.

Esta fecha es conmemorada por 189 países, en los cuales se ofrece la oportunidad de realizar un análisis crítico de las políticas de salud que se siguen, para que de esta manera se pueda hacer énfasis en los diferentes temas que afectan a la mayoría de la sociedad en su conjunto.

En 1995, el Día Mundial de la Salud tenía como tema el "Objetivo 2000: un mundo sin poliomielitis", en 1996 el tema era "Municipios saludables" lo cual nos muestra que cada año, los temas van cambiando de acuerdo a las necesidades de salud que se vayan dando.

Para este año, el tema es "Las enfermedades infecciosas emergentes y reemergentes". Pero, ¿cuáles son las enfermedades infecciosas emergentes y reemergentes?. Se ha considerado a las emergentes como el virus del VIH o SIDA y a la hepatitis "C" (entre las más conocidas); y como las reemergentes se pueden mencionar al cólera, el dengue, la fiebre amarilla, la tuberculósis, el chagas, la malaria, etc.

Estas enfermedades han comenzado a reemerger, porque de alguna manera, al tratar de poner fin a nuevas enfermedades emergentes se han descuidado a las que ya existían, teniendo como resultado su propagación y contagio. Pero esa no es la única respuesta, ya que también influye mucho la calidad o "standar" de vida que se tiene en los diferentes países, porque enfermedades como el cólera, el chagas y otras, se hacen presentes en lugares donde abundan la pobreza, la falta de higiene y otros factores, los cuales hacen que el contagio y propagación de éstas sean frecuentes.

La Organización Panamericana para la Salud (OPS) y la Organización Mundial de la Salud (OMS) en Bolivia, tiene su sede en la ciudad de La Paz y está bajo la dirección del Dr. Carlos Linger, quien es su representante.

La sede oficial de la OPS se encuentra en Washington D.C., pero también tiene oficinas en varios países (de los 38 miembros) de las Américas, como ser: Argentina, Brasil, Canadá, Colombia, Chile, México, Jamaica, Nicaragua, Paraguay, Perú, Uruguay, Venezuela, etc. Es importante mencionar que ésta es una organización que viene trabajando más de 90 años en salud pública.

La OPS presta cooperación técnica en una variedad de campos especializados en salud pública, ayuda a los países a trabajar en conjunto para alcanzar metas comunes en su área. De igual manera, colabora a proveer de agua potable, saneamiento básico, promueve estilos de vida saludables, apoya a los procesos de protección ambiental. También promueve la estrategia de atención primaria de salud.

La OPS moviliza recursos financieros de organismos internacionales, además de contar con un presupuesto ordinario. También acepta contribuciones (deducibles de impuestos), para apoyar proyectos de salud y educación en las Américas.

La conmemoración del Día Mundial de la Salud debe servir para incentivar tanto a los servidores de la salud como a la población en general para seguir trabajando en beneficio de la sociedad tanto a nivel nacional como internacional.

Algo que debemos tener en cuenta, es que la salud es una tarea y responsabilidad de todos y no de unos cuantos, lo cual nos lleva a pensar que todas las personas son responsables de cuidar y preservar la salud.

Roy Vásquez Ruiz (colaborador en la OPS/OMS)

INQUISITOR

2A. EPOCA

JOSÉ LUIS EXENI R.

COMUNICACIÓN SIN CENTRO

De los muchos déficits que se han agudizado en el nuevo escenario globalizado de democracia representativa, economía de mercado, "perplejidades de fin de siglo" y "paradojas de la modernidad", uno de los más agudos —pero aparentemente menos visibles— es la ausencia de democratización de la comunicación. Y ello ocurre curiosamente en una época en la que asistimos a una acelerada revolución tecnológica en la informática, las telecomunicaciones y el audiovisual. No casualmente se califica a nuestras sociedades como "sociedades de la información".

En esto hay incomprensibles contradicciones: cada vez tenemos más medios y potencialidades técnicas para comunicarnos, pero nos comunicamos menos; estamos saturados de noticias, pero tenemos poca información; existen incontables fuentes informativas, pero poco pluralismo; hay más acceso —exposición— a los medios, pero reducida participación; pareciera haber muchos protagonistas, pero poca acción social; se enaltece la libertad de expresión, pero se olvida el derecho a la comunicación...

Esta "lógica", que apuesta unilateralmente por el poder de los medios de difusión masiva —y hasta los endiosa—, se torna extrema cuando se la practica desde una perspectiva centralista y centralizante. Complicada manía ésta de creer que todo lo que ocurre, y vale la pena, es sólo lo que aparece en los medios; que todo lo que se opina, y tiene peso colectivo, es lo que se dice en los círculos de grupos de poder-presión y líderes de opinión; que todo lo que es sujeto de política pública, y hasta puede normarse, es únicamente lo que emerge de los intereses de minorías dominantes.

Con esa actitud muy poco se podrá hacer para democratizar la comunicación pública. Peor aún cuando la centralización comunicacional es también un problema territorial. Veamos algunas distorsiones como referencia: creer que sólo existen medios masivos de alcance nacional —hoy poderosas redes, sobre todo en televisión—, ignorando la nutrida oferta de medios locales cuya credibilidad, en todo caso, es mayor por efecto de proximidad con el público; pensar que el ámbito noticioso "estratégico" se restringe, primero, a las capitales de departamento del eje central (La Paz, Cochabamba y Santa Cruz) y, luego, a dos edificios de la Plaza Murillo: el Parlamento y el Palacio de Gobierno; sostener que la comunicación sólo se hace a través de medios técnicos, desconociendo el enorme potencial y tradición comunicacional directo —sin mediaciones—, de diálogo, que desarrollan los ciudadanos y comunidades independientemente del sistema de medios y del propio Estado.

En semejante escenario, el reto no puede ser más claro: democratizar la comunicación pasa por descentralizarla. Esto implica romper privilegios y cuestionar poderes; supone reconocer críticamente no sólo los nuevos escenarios de comunicación, sino también los distintos actores y las lógicas discursivas que guían sus prácticas comunicacionales. Es un reencuentro, en fin, entre la comunicación, la participación y la democracia. Bonito desafío el que nos toca enfrentar.

EL IMPERIO CONTRA-ATACA

CUANTO TODO LO QUE BRILLA NO ES ORO

HERNÁN MARIOBO

A partir de hoy y durante algunas semanas, recorremos el tiempo e iremos conociendo una historia que para muchos es desconocida. La historia de un Imperio que hoy por hoy se da el lujo de dar un certificado de buena conducta a países que como el nuestro deben tragarse su libertad y soberanía.

Allá, por 1948, cuando todavía no se veían las guerras en vivo y directo por la cadena CNN y algunos como tú o yo no habíamos aún nacido, el águila comenzó a construir su nido con la carroña pestilente de miles de cadáveres, víctimas de una segunda guerra mundial que dejó a los Estados Unidos como uno de los principales exponentes del poder mundial, en relación a una Europa destruida y a países latinoamericanos que aún no salían de sus economías semifeudales, entre ellos el nuestro.

El águila se dio cuenta que había llegado su hora, la presa estaba descuidada y sería fácil atraparla entre sus garras y de un picotazo certero dejarla semimuerta. Es de esta forma que se dieron cuenta que se perfilaban como la primera potencia a nivel mundial. "Están dadas las condiciones..." decían. Y es así que comenzaron a planificar su futuro y llamaron **"GEOESTRATEGIA"** a su planificación.

Pero ¿qué es una geoestrategia?..., podemos comenzar diciendo que estrategia es un término acuñado por los maestros de la guerra, los militares, pero ahora es un vocablo infaltable en el lenguaje de los que se hallan a tono con la modernidad, "plan estratégico", "estrategia comunicacional", "estrategia de desarrollo humano", una de las definiciones planteadas nos dice que estrategia es "el camino por donde debe encauzarse la lucha por un objetivo; es la forma como se planifican, organizan y orientan las diversas tácticas para lograr ese objetivo como meta".

Si al término estrategia le agregamos el vocablo "geo" que significa tierra, estaremos hablando de un estrategia para la tierra o para todo el mundo.

Bueno, ahora basta de divagar en conceptos, y vamos al grano.

De 1948 a la fecha se han ido desarrollando cuatro geoestrategias norteamericanas CONTRA el mundo y dentro de éstas para América Latina y Bolivia.

Pero ¿qué finalidad tienen esas geoestrategias?

La finalidad que se propusieron era y es **GARANTIZAR LA SEGURIDAD Y SOBERANIA DE ESTADOS UNIDOS COMO NACION, Y LA DEFENSA DE SU SISTEMA DE VIDA** (o defensa del sistema capitalista).

Me parece justo, que todo país quiera cuidar su seguridad nacional y su soberanía, pero dónde está el problema.

Para cumplir sus fines propuestos deciden que la mejor manera de hacerlo debía ser **LA CONTENCION, EL ALEJAMIENTO O DESTRUCCION** de cualquier sistema incompatible al suyo, este es un objetivo político imperial o imperialista que atenta contra la soberanía de otros pueblos que decidan dotarse de un sistema propio que responda a sus realidades y necesidades y que no sea el capitalista.

De esta forma, bajo esos fines y formas de cumplir los mismos, nuestro mundo vivió las siguientes geoestrategias:

. El Cordón Sanitario (1945-1952)

. La "guerra fría", que de fría tenía muy poco (1953-1962)

. La "Doctrina de Seguridad Nacional" (1962-1980)

. La "Guerra de Baja Intensidad" (1980-90-2000)

. Y con la caída de la Unión Soviética, la adecuación del poder imperial a un mundo unipolar.

En nuestros próximos encuentros conoceremos cada una de estas geoestrategias con mayor detalle, para que te des cuenta que no todo lo que sucede a tu alrededor es providencia divina.

LEÑA AL REY

Escribe J. García Soruco Prof. FIDE

FIDE GENS UNA SUMUS

DIAGRAMA No 145

¿Cómo ganarías tú?

El rey de las negras está muy desamparado, por ello las blancas ganan realizando una maniobra muy sencilla. ¿Lo puedes hacer tú?

Solución al Diagrama No. 144

1. C c6!! Pb c6 También si: 1. C c6 De2
2. A d6 Ad6
2. T e1!! Dd3
3. D c6 Ag3
3. C e7+ ganando fácil.
4. Pf g3 y gana.

Una buena formación... un verdadero oficio... y su porvenir profesional ASEGURADO!!!

ENSEÑANZA A DISTANCIA DE ALTO NIVEL EN SU CASA

ESCOJA LA PROFESION O ESPECIALIDAD DE SU AGRADO... Y GRADUESE EN USA!

MODERN SCHOOLS es la escuela que llega a su casa, con todas las ventajas de la enseñanza a distancia. Usted escoge el momento más apropiado en la tranquilidad de su hogar, para estudiar sus lecciones, siempre amenas, totalmente ilustradas, respaldadas por un Cuerpo de Profesores con experiencia de muchos años en llevar al éxito a personas como USTED!

El correo llevará a usted nuevos textos y manuales, la corrección de sus tareas, la crítica constructiva de sus ejercicios, la respuesta que espera a sus consultas.

ES LA ESCUELA EN SU PROPIA CASA. TODO UN CLAUSTRO DE PROFESORES PARA GUIARLE Y CONDUCIRLE AL EXITO Y AL TRIUNFO FINAL!!!

modern schools
SI DESEA INFORMARSE PERSONALMENTE CONCURRA A:
EDIFICIO LOAYZA - 3º PISO - OF. 303
INFORMES TELEFONICOS 36-0471
Su porvenir está aquí

modern schools CASILLA 6093 - C. CENTRAL - LA PAZ
NOMBRE
DIRECCION COMPLETA DEPARTAMENTO
CURSO:
ADJUNTO EN 1 SELLO ESTAMPILLAS DEL CORREO PARA GASTOS DE ENVIO

Institución Autorizada por Resolución Ministerial de Educación 2282

TEST

¿ERES EMPRENDEDOR O EMPRENDEDORA?

Cuando te propones una meta, ¿dedicas todas tus energías para llegar a ella o das poca importancia a la competitividad, vinculada a la voluntad, al carácter emprendedor e incluso ambicioso? Para reconocer si eres más o menos emprendedor/a responde sinceramente a las preguntas de este test, preparado por el psicólogo Hans J. Eysenck y por el psiquiatra Glenn Wilson, de la Universidad de Londres. Cuando no sepas qué responder, pon una cruz en el espacio correspondiente al signo de interrogación.

	SI	NO
1 ¿Sientes la necesidad de sobresalir dentro del grupo?		
2 ¿Te propones objetivos poco ambiciosos para ahorrarte posibles desilusiones?		
3 ¿Te consideras ambicioso/a		
4 ¿Eres enérgico/a y constante para alcanzar los objetivos que te propones?		
5 ¿Eres perezoso/a?		
6 ¿"Primero el deber, después el placer", es este tu lema?		
7 ¿Realizas hasta el final todos los compromisos que has tomado?		
8 ¿Te preparas siempre con toda seriedad para las pruebas y exámenes?		
9 ¿Tienes días en los que te levantas con el pie izquierdo?		
10 ¿Cuando no tienes nada qué hacer, buscas enseguida algo en qué ocupar el tiempo para vencer el aburrimiento?		
11 ¿ Comparas con frecuencia tus cualidades y tus realizaciones con las de los demás?		
12 ¿Estás a veces tan entusiasmado/a con tus actividades o con tus proyectos que no logras conciliar el sueño?		
13 ¿ Sientes envidia del éxito de los demás?		
14 ¿Te entusiasmas tú mismo/a, cuando cuentas a otro/a lo que estás haciendo?		
15 ¿Consideras que el "triunfar" en la vida es algo fundamental?		
16 ¿Te interesan las biografías que tratan de personajes famosos?		
17 ¿Procuras trabajar con constancia cada día, sin fantasear sobre el futuro?		
18 ¿Cuando te concentras en tu trabajo o en tu estudio, te enteras de lo que otros dicen.		
19 ¿Cuando estás de vacaciones, sueles pensar con frecuencia en tus estudios o en tu trabajo?		
20 ¿ Estás satisfecho con los resultados que obtienes en tus estudios o de cuánto ganas en tu trabajo?		
21 ¿ Te gusta ser el centro de atención de los demás?		
22 ¿ Tienes como modelo a personas que han triunfado en la vida?		
23 ¿Procuras estar siempre activo/a para no caer en la pereza?		
24 ¿Estás orgulloso/a de lo que haces?		
25 ¿ Deseas mejorar?		
26 ¿ Procuras relacionarte con las personas que podrían abrirte "algún camino"?		
27 ¿Te gustaría "hacer carrera"?		
28 ¿Cuando estás en una escalera mecánica, te quedas, quieto en el escalón o subes, por tu cuenta los escalones?		
29 ¿En tu escala de valores das un puesto importante al éxito?		
30 ¿Dedicas muchas de tus energías para mejorar, de algún modo, el ambiente en que vives?		

Soluciones

Asignate (y suma): 1punto por cada **SI**, 0,5 por cada **?** y 0 Puntos por cada **NO**

Si el resultado es de 15 a 30 puntos, quiere decir que tiendes a ser emprendedor y ambicioso, trabajador, combativo; te mueve la voluntad de mejorar y te sientes inclinado a atribuir un valor prioritario a la productividad y a la creatividad. Lógicamente, cuanto más se acerca la puntuación hacia el 30, más acentuadas serán esas características.

En ese caso, procura no ser demasiado exigente contigo mismo porque terminarías por vivir siempre bajo presión.

Si el resultado es de 0 a 15 puntos, eres una persona que da poca importancia a la competitividad emprendedora. Cuanto más se acerca la puntuación hacia el 0, eso indica que tiendes a ser más tímido, cerrado y perezoso, en ese caso, ten presente que un poco de sano espíritu de competitividad es útil para no dejarse mojar la oreja por los demás.

Nuevas Dimensiones.

ABRIL 7, "DÍA MUNDIAL DE LA SALUD"

¿PARA FESTEJAR O REFLEXIONAR?

POR ANA ROSA LÓPEZ VILLEGAS
ILUSTRACIÓN ANTENOR SÁNCHEZ

¿QUE ES LA SALUD?

Para no entrar en especulaciones, medias verdades o verdades incompletas acerca de lo que es salud, propongo asumir como concepto de salud el del Dr. Jaime Evia Rodríguez (*), él dice que es un concepto *primario, básicamente social, necesariamente colectivo, dependiente de una totalidad concreta y arriba de un proceso dinámico y continuo de factores condicionales hasta establecer armonía, justicia y finalmente equidad.*

También se menciona lo que comúnmente se conoce, *la salud es un derecho humano individual y colectivo, es el factor que le permite desarrollar y afirmar todos los demás;* ***la salud no se puede vender, negociar, feriar, mendigar, menos obtener gratuitamente ni conservar por casualidad.*** *La salud es el resultado del conocimiento, la investigación y la educación.*

De incompatibilidades también se habla, el Dr. Jaime Evia menciona pues, que la salud es incompatible con la ignorancia, con la pobreza, con una conducta indiferente e irresponsable; e incompatible con la falta de seguridad social. Sin embargo, "la realidad" muestra que en nuestro país las incompatibilidades y la salud han entablado una relación de coexistencia mediocre, profunda e indefinida y por lo tanto amiga del subdesarrollo, enemiga de cualquier cambio, prima de la dependencia, nieta de las abuelas realidades que aún existen y se seguir así, futura madre de una salud hecha a su imagen y semejanza. ¡Vaya parentescos!

Antes de continuar es necesaria una aclaración, ésta va en sentido de justificar la brevedad de estos datos, en vista de la inmensa realidad de la salud en Bolivia, por eso escribimos aquí de la realidad conocida, de la que se tiene datos, de la realidad de la salud que compartimos, sin saberlo algunos y sin estar pendientes otros.

LA REALIDAD

Tampoco es causa de especulaciones mencionar que la salud no ha sido ni es precisamente un punto fuerte dentro del desarrollo humano del país.

En medio de un conocido panarama de pobreza creciente, desempleo **(un 57% de la población activa trabaja en el sector informal),** analfabetismo **(el índice de analfabetismo es del 55% vale decir que de cada diez habitantes mayores de 15 años cinco y medio no saben leer ni escribir)** y la carencia de servicios básicos y de vivienda **(según el INE 69% de la población tiene vivienda propia; 50% de la población no dispone de servicio higiénico y un 58.6% de la misma no dispone de ningún sistema de eliminación de aguas servidas: alcantarillado, cámara séptica, letrina o pozo ciego)** no puede esperarse una atención privilegiada a la salud.

REACCIONES EN CADENA

Cada vez que el gobierno cambia se obtiene como resultado una reacción en cadena, pues lo que afecta a la política, afecta a la economía, ésta influye -además de otros sectores no menos importantes- en el desarrollo humano y por consiguiente éste encuentra sus centros de acción básicos en la educación y la salud.

Para no referirnos a los catastrófico, politizado e interesado de estas reacciones en cadena, sólo apuntaremos que mientras no se tenga una política continua, coherente y progresiva no sólo en el ámbito de la salud, sino en todos, continuaremos con el mismo discurso de siempre: un desarrollo tibio, más coagulado que activo, entrecortado y cada cuatro años (ahora cada cinco) camaleónico.

Para escribir más y a fondo acerca de estas reacciones en cadena quizás sea conveniente referirnos a los eslabones de salud, no perdidos, pero sí desubicados de la reapertura democrática boliviana de 1982, *"a partir de ese año se generaron las condiciones políticas y sociales para el pleno desarrollo de la atención primaria, contándose además con el apoyo de organismos internacionales."* (**)

Sin embargo, no se aprovecharon estas condiciones iniciales, pues pese a este mínimo avance, los niveles de atención secundarios y terciarios se encontraban descontextualizados a causa de una falta de asimilación de la concepción integral y poco conocimiento de la dimensión real de la estrategia de Atención Primaria. Nuevamente hablamos de la cadena que no halla aún los ensambles ideales para ser consistente y plenamente progresista.

Los datos siguientes muestran las coberturas de los servicios de salud.

Cobertura de población estimada para el sector de salud

PROVEEDORES	POBLACION CUBIERTA Ministerio de Previsión Social y Salud Pública	PORCENTAJE TOTAL
* Población accesible	2.443.106	38
*Población no accesible	1.928.768	30
*Seguridad Social	1.671.599	25
*Organizaciones Privadas	321.461	5
*Otras	64.292	1
TOTAL POBLACION CUBIERTA	4.500.000	70
TOTAL POBLACION	6.429.226	100

Fuente: Estadísticas de Salud (**)

QUINCE AÑOS DE SALUD EN DEMOCRACIA, PERO POCA DEMOCRACIA EN LA SALUD

Desde 1982, pasando por 1985, año en el que la crisis de la Seguridad Social (área en la que se incluye directamente a la salud y sus constituyentes) era ya inevitable, pero al parecer sostenible, puesto que aún no ha llegado a una feliz solución, hasta ahora 1997, no hay duda que la atención gubernamental que se le ha dado a la salud ha sido en crecimiento lento, y no totalmente seguro (al igual que otras realidades menos alentadoras).

En vista de esta realidad, ha llegado el momento en el que la Ley de Participación Popular e incluso la de Reforma Educativa se conviertan en verdaderos portadoras de la responsabilidad regional y local de democratizar la salud, de hacerla realmente de todos y para todos, éste es para la modesta opinión de la autora el mayor reto de ambas leyes, que además de continuar generando una dura polémica, deben gestar núcleos de desarrollo nacional.

Hasta aquí se comprueba que todavía no ha llegado el tiempo en el que pueda festejarse un día como este, "Día de la Salud", por lo menos en Bolivia, la realidad y las cadenas aún exigen una más profunda reflexión de los gobernantes y también de los gobernados, es una de las premisas de la democracia y es saludable para ella.

HA LLEGADO EL MOMENTO EN EL QUE LA LEY DE PARTICIPACIÓN POPULAR E INCLUSO LA DE REFORMA EDUCATIVA SE CONVIERTAN EN VERDADERAS PORTADORAS DE LA RESPONSABILIDAD REGIONAL Y LOCAL DE DEMOCRATIZAR LA SALUD, DE HACERLA REALMENTE DE TODOS Y PARA TODOS.

(*) Datos obtenidos de la "Gaceta Médica de La Paz", Enero de 1997.
(**) Datos obtenidos de la Monografía "Organización Técnico Administrativa, Plan Operativo, Sistema de Medicina Familiar" de la Dra. Ana Villegas Guzmán. Oruro, noviembre de 1993.

LA SALUD NO SE PUEDE VENDER, NEGOCIAR, FERIAR, MENDIGAR, MENOS OBTENER GRATUITAMENTE NI CONSERVAR POR CASUALIDAD.

NO LLORES POR MI ARGENTINA...

JUSTO, MERECIDO

El primero. La pelota ya está adentro. La reacción de "Nacho" González es tardía. Sensini y Vivas sufren la caída. Moreno sigue la acción. Sandy, autor del gol, no aparece. Sucedió a los 7 minutos del primer tiempo.

Fotos:
Juan Mamani,
Poli Quentasi,
Jorge Landaeta,
Tony Bazán

Ojalá - y disculpe amigo lector por relegar en unas cuantas líneas la esencia futbolística de este comentario - a ningún desubicado se le ocurra decir que la victoria boliviana está emparentada con la altura, el arbitraje, las expulsiones o el bochorno que, sobre el final, interrumpió el cotejo durante largo rato.

Sería injusto. Mentiroso. Fuera de lugar.

Los documentos fotográficos y televisivos comprueban lo señalado.

Argentina - y es necesario remarcarlo - ensució el trámite cuando advirtió que no tenía con qué (como casi toda la tarde) cambiar la historia.

Bolivia ganó bien, lo que, por cierto, no equivale a decir que el triunfo haya escalado los peldaños de la brillantez. No. Los puntos se alcanzaron luchando, poniéndose el overol, superando errores, desparramando fuerza, entrega y también eso que a veces hace falta...

Vale, por las dudas, decirlo de entrada.

EL FUTBOL (I)

Había que presionar desde el pitazo inicial y se presionó.

Al minuto Iván Castillo se animó, la jugada continuó con Moreno, Gutiérrez resbaló y en segunda instancia intentó pero ya era demasiado tarde.

Instantes después Ochoaizpur apeló a la personal y casi provoca un zafarrancho en la defensa albiceleste.

A los siete minutos Ramiro Castillo, desde la derecha, mandó un centro elevado y Marco Antonio Sandy, sin marca efectiva, clavó la pelota con un cabezazo letal, inatajable.

Argentina era - hasta ese momento - un amontonamiento de jugadores perdidos, sin brújula, sin saber qué hacer (acaso por eso Passarella se hizo habitúe del borde del rectángulo para tratar de ordenar en el caos).

El partido se planteaba altamente favorable. Por el marcador - qué local no busca un gol temprano! - . por la actitud del rival, por el andar propio.

Otra ocasión estuvo en los pies de Moreno, que avanzó por el flanco zurdo pero demoró un segundo en el remate.

Sin embargo - como tantas veces - el equipo se quedó, como si la tarea estuviera hecha, como si el cotejo hubiese terminado.

Y comenzaron los toques de alerta...Un tiro libre de Gorosito cruzó ante la defensa y nadie cabeceó (tampoco Paz; menos mal), Sensini encontró una brecha por la izquierda y su centro (otro alivio...) no tuvo empalme.

Nuestros argumentos futbolísticos decrecieron y entonces - sensación inevitable - comenzó a extrañarse a Roly Paniagua - ilustre ausente - y también a Mauro Blanco, que calentaba el banco.

No obstante, cabe reconocer que un lanzamiento libre de Limberg Gutiérrez inquietó a "Nacho" González, el que posteriormente se salvó con un terrible disparo que Ochoaizpur sacó de media distancia.

Bolivia cayó de la superioridad a la intermitencia y en ese trance Iván Castillo (que al margen hizo cosas muy buenas) le cometió, sobre el filo del periodo, un penal innecesario a Hernán Díaz.

Gorosito no se equivocó ante Trucco y el lapso terminó - más aún con Cruz que casi acierta en una impresionante corrida - en medio de una profunda decepción, porque Argentina no era rival y ocurre que se iba a descansar celebrando un empate indigno del trámite, aunque bien podía atribuirse esta circunstancia a la inoperancia de la selección nacional, que bajó de revoluciones y sacó el pie del acelerador cuando los de Passarella estaban para el nocaut.

EL FUTBOL (II)

Bolivia volvió, para el complemento, sin cambios.

Passarella decidió el ingreso de Verón y el comienzo se pareció al de la primera fracción.

Una primera llegada sobre el marco argentino acabó con un cabezazo desviado. Enseguida, el gol. Gran acción de Ramiro Castillo por la izquierda. Su centro fue motivo de varios zapatazos y rebotes (ahí estuvieron Iván y Limberg) antes del envío definitivo de Ochaoizpur. Tres minutos.

Ingresó el "Burrito" Ortega. También Mauro Blanco.

El primero despachó un trallazo, como dicen los españoles, que el travesaño devolvió. El segundo tardó en encontrar el ritmo pero se afianzó y contribuyó con una interesante cuota de fútbol.

Entre tanto, Calderón (sustituto de Delgado) obligó a la mejor atajada de Trucco.

La visita perdió a Vivas y Zapata, inobjetablemente expulsados, y comenzó a sentir que el cotejo se le escapaba (en realidad jamás lo tuvo bajo control). Paralelamente, en su impotencia, algunos impulsos irreflexivos - el de Cruz, por ejemplo - encendieron la mecha de los incidentes (explicados en nota aparte). El fútbol dejó de existir por casi un cuarto de hora. Cuando volvió, en descuentos, todo estaba decidido. Argentina se suicidó ni bien entendió que no disponía de recursos técnicos . Provocó. Lamentablemente hubo también un par de reacciones inaceptables. Todo eso, empero, no puede nublar lo esencial: Bolivia ganó sin discusión alguna.

OSCAR DORADO VEGA

Toluca, México: Los jugadores del seleccionado nacional de Jamaica, se pelan con los integrantes del Toros Nesa mexicano, durante un partido amistoso de práctica de ambos equipos. La prensa deportiva demandó sanciones para los caribeños. Los diarios dijeron que la "pelea salvaje", que determinó la suspensión del "partido amistoso" a los 18 minutos de juego, fue provocada por el volante jamaiquino Malcon con una barrida "artera" sobre el argentino Arangio, lo que provocó una airada reacción de su compañero de equipo, el también argentino Lussenhof(AP).

Cayó en "Día de la mentira"

Brasilia, 2 abr (EFE).- Los brasileños celebraron ayer el "día de la mentira" y una de las bromas más festejadas en la selección fue el encargo que recibió el defensa Gonzalvez de marcar bien al atacante chileno Pinochet, durante el amistoso de esta noche.

"Gonzalvez, presta atención a un atacante chileno llamado Pinochet. El hombre juega muy bien", le advirtió el volante Donizete.

Gonzalvez, con poca experiencia en la selección brasileña, quedó preocupado por el encargo hecho por Donizete para el partido contra Chile.

"Nunca escuché hablar de ese jugador", confesó, antes de que sus compañeros le aclararan que se trataba de una broma.

Para desquitarse, Gonzalvez dijo a Romario, que el partido entre ambos equipos había sido cancelado por un incendio en el Maracaná.

Orden Olímpica para Puskas

Budapest, 2 abr (EFE).- Juan Antonio Samaranch, presidente del Comité Olímpico Internacional (COI), entregó hoy, miércoles, en Budapest la Orden Olímpica al futbolista húngaro Ferenc Puskas, que celebra su 70 cumpleaños rodeado de personalidades internacionales y ex compañeros futbolistas.

Ferenc Puskas

El presidente del COI dijo que esta condecoración premia a Puskas por su integridad deportiva y por lo que significa para el mundo deportivo y olímpico.

Sus antiguos compañeros Alfredo Di Stéfano y Francisco Gento explicaron que "Pancho", como se conocía a Puskas en España cuando jugaba en el Real Madrid, "rompió todos los esquemas del fútbol e introdujo una nueva forma de juego".

El jugador alemán Fritz Walter dijo "el hecho de que esté aquí festejando al mejor jugador del mundo significa que seguimos siendo muy buenos amigos".

Las celebraciones después del partido entre Hungría y Australia continuarán por la noche en el Centro de Congresos de Budapest.

Anunciaron su presencia Lennart Johansson, presidente de la UEFA; Egidius Braun, presidente de la Liga de Fútbol Alemán; Ángel María Villar titular de la Federación Española de Fútbol, y el presidente del Real Madrid, Lorenzo Sanz, así como autoridades futbolísticas de Australia, Gran Bretaña, Rusia y Grecia.

Puskas nació el 1 de abril de 1927 en Budapest por la noche, pero se le inscribió el día 2 para evitar que figurara como su fecha de nacimiento el que es en Hungría y otras partes del mundo "Día de los Inocentes", según reveló un allegado a Puskas.

LOS APUNTES

Oriente Petrolero pretende - en uso de un legítimo derecho - actuar como local en Santa Cruz de la Sierra cuando le corresponda jugar por la segunda fase de Copa Libertadores de América.

La pregunta es una: Dónde lo hará ?

El estadio de Real Santa Cruz - cuyo aporte a la competencia liguera es sumamente valioso - no se encuentra habilitado por la Confederación Sudamericana de Fútbol y no sabemos si las condiciones estarán dadas, por más de un factor, para que este trámite - necesario, de todos modos - se cumpla antes del cotejo en cuestión.

El subcampeón nacional deberá, asimismo, evaluar la capacidad del nuevo escenario, bastante limitada.

Es un aspecto que no deja de tener su importancia, toda vez que seguramente la expectativa acerca de una gran recaudación es lógica y natural.

La circunstancia ciertamente resulta compleja y amerita un análisis detenido, por cuanto no sería de entrañar que la opción de usar un estadio de otro departamento sea, finalmente, considerada, tal cual aconteció en la primera etapa.

Además, urge una decisión más o menos pronta en el tiempo, por una serie de elementos administrativos y de comunicación al rival.

Más allá de todo lo anterior, no cabe la menor duda que la coyuntura por la que atraviesa el Ramón Aguilera ha perjudicado en alto grado los intereses verdolagas.

Todo sea por la Copa América...No deja de ser un consuelo válido.

Para tomar nota

■ En Argentina los distintos medios de comunicación están detrás del teléfono donde se lo puede encontrar a Fernando Salaberry, el colega boliviano que le dijo "cobarde" el otro día al técnico de la selección argentina de fútbol, Daniel Alberto Passarella.

Más de un periodista del vecino país pidió datos de él y el número donde se lo puede llamar.

Es seguro que el nombre de Fernando habrá para rato en el ambiente deportivo argentino.

■ Los políticos definitivamente no desaprovechan la menor oportunidad para promocionar a sus candidatos. Y ayer no fue la excepción.

Se advirtió la presencia de mucha gente de casi todos los frentes afuera y dentro del estadio Hernando Siles repartiendo panfletos con las fotografías de sus líderes.

Incluso los candidatos uninominales personalmente hicieron proselitismo en Miraflores aprovechando la gran cantidad de público que se dio cita en el escenario deportivo.

■ Bolívar terminó ayer temprano sus entrenamientos en la mañana, todo porque los jugadores almuercen tranquilos y se vayan al estadio a ver el encuentro de Eliminatoria.

La práctica generalmente finaliza a mediodía, pero ayer el estadio de Tembladerani quedó vacío a las 11:30 horas.

■ No sería nada de raro que a futuro, cuando finalice el contrato con la actual marca, los seleccionados nacionales de fútbol, en todas sus categorías, vistan una tenida correspondiente a otra línea deportiva. Mucho dependerá del propio rendimiento del equipo, según supimos. Al parecer ya se han tendido algunos contactos preliminares, los que quedarían sujetos a confirmación. Umbro no estaría entregando una indumentaria acorde a la calidad comprometida en su momento.

■ A niveles del basquetbol crece la idea de que hay que organizar certámenes nacionales e incluso otros con participación de equipos extranjeros para elevar el nivel de los principales equipos masculinos del baloncesto.

O E INDISCUTIBLE

El segundo. 3 minutos del complemento. El balón está por trasponer la línea de sentencia tras el disparo de Ochoaizpur.

EL JUEZ

MARINHO CIDRACK

En lo futbolístico sólo cabe reprocharle al juez brasileño que haya dejado pasar más de una amonestación necesaria en el cuadro argentino. En el tema de la nariz y/o camiseta de Hernán Díaz pasó de la aplicación reglamentaria a la exageración alejada del sentido común.

EL MEJOR

RAMIRO CASTILLO

Nos vamos a olvidar de algún lujito demás que Ramiro se dio el gusto ante varios rivales. Lo esencial fue su gran aporte al equipo, resultó como debía ser - el eje sobre el cual giró el fútbol de Bolivia. Lo golpearon toda la tarde pero se divirtió como si estuviera en un campo de Coripata...

LA SINTESIS

BOLIVIA 2

1- Carlos Trucco
2- Fernando Ochoaizpur (Milton Melgar)
3- Marco Sandy
4- Miguel Rimba
5- Oscar Sánchez
6- Vladimir Soria
7- Sergio Castillo
9- Jaime Moreno (Demetrio Angola)
10- Limberg Gutiérrez (Mauro Blanco)
19- Iván Castillo
20- Ramiro Castillo
DT: Antonio López

Sandy, 7' PT
Ochoaizpur, 3' ST

ARBITRO: Marinho Cidrack (BRA)
LINEAS: Otavino Santos (BRA) José Guedes (BRA)
EXPULSADOS: Vivas (AR) Zapata (AR)
ESTADIO: Hernando Siles
RECAUDACION: Bs 2.013.999.-
ENTRADAS: 40.496
TEMPERATURA: 19°

ARGENTINA 1

1- Ignacio González
2- Roberto Sensini
3- Juan Sorín
4- Nelson Vivas
5- Gustavo Zapata
6- Pablo Paz
7- Marcelo Delgado (José Calderón)
8- Hernán Díaz
9- Julio Cruz
16- Diego Cagna (Ariel Ortega)
19- Néstor Gorosito (Juan Verón)
DT: Daniel Passarella

Gorosito, 43' PT (penal)

Esta es una nueva forma de anunciar

SUPERECONOMICOS DE PRESENCIA

La Paz, jueves 3 de abril de 1997

Anunciar en PRESENCIA es anunciar en el país

COCHABAMBA

EN COCHABAMBA. EN VENTA O ANTICRETICO SE OFRECE LINDO DEPARTAMENTO. 3 DORMITORIOS. ALFOMBRADO EN LA ZONA NORTE. TELF.: 042-84961 COCHABAMBA.

ORURO

POR EXTRAVIO Queda nulo el carnet de Contribuyente Nº 1003607 de Felipa Huanaco Tórrez. (1–3 abril)

EXTRAVIO Quedan nulas las facturas # 000099, 000133, 000134 de Minerales Industriales. Ruc. Nº 5019311.

POR EXTRAVIO Queda nula la factura Nº 006065 emitida por TOYOSA Ruc Nº 449199. Para PANCESA por el monto de 1.128.48.

BERMEJO

Por extravío queda nulo el talonario facturas del Nº 019 al 100 a nombre de Polanco Salazar Carlos Calixto Ruc Nº 7088043 (7-9 marzo)

LA PAZ

INSTALAMOS PROGRAMAS PARA MACINTOSH (VERSIONES NUEVAS) TELEFONO: 353552

URGENTE Necesito empleada doméstica Ref: 369878 - 342366

Computadoras 586/133 color $us. 677 hd expandible 2.5Gb. Aceptamos computadoras antiguas, créditos Edificio 16 de Julio, Piso 14, Depto. 2.

Espectacular oferta computadoras Pentium/133 intel desde $us. 829 color hd expandible 2.5Gb garantizadas, créditos edificio 16 de Julio, oficina 14-02.

BICICLETAS Compro cualquier estado.– 381063.

PATENTE.- Transferimos, concedemos explotación de: "APARATO PARA HACER RAMURAS EN FILTROS DE HUMO DE TABACO" 4793 de BROWN & WILLIAMSON TOBACCO CORPORATION Casilla 2684.

Por extravío, anulada la cuenta 0034-105641-6 Mutual "La Primera". Perteneciente a: Donato Claure Marín, C.I. 156075 L.P. (18-20 marzo)

PATENTE.- Transferimos concedemos explotación de: "MEJORAS EN UN PROCEDIMIENTO PARA AUMENTAR EL VOLUMEN DEL TABACO" 4797 de BROWN & WILLIAMSON TOBACCO CORPORATION, Casilla 2684.

VENDO KIOSCO MUY RENTABLE U.M.S.S. POR MOTIVO DE VIAJE REF. TELF. 042-59299 COCHABAMBA.

Transformamos computadores acer compac IBM u otros en Pentium desde $us 250 Edificio 16 de Julio Piso 14 Depto. 2.

Computadoras 586/133 color $us. 677. hd expandible 2.5 Gb. Aceptamos computadoras antiguas créditos Edificio 16 de Julio Piso 14 depto 2.

Cargamos paquetes full disco desde $us. 10. Reparación mantenimiento de computadoras. Edificio 16 de Julio Piso 14 Depto. 2 (PRADO).

Espectacular oferta computadoras pentium/133 intel desde $us. 799 color hd expandible 2.5Gb. garantizadas créditos edificio 16 de Julio oficina 14-02.

Espectacular oferta con garantía Disco Duro 1,7GB. $US. 200 aceptamos hd antiguo Edificio 16 de Julio Piso 14 Dpto. 2.

Computadoras desde 290 $us. Aceptamos parte de pago computador antiguo DATA JET pasaje del centro local 1 A Pérez Velasco.

$us. 10 cargamos últimos paquetes full disco duro DATA JET CENTER pasaje del centro local 1A Pérez Velasco. 317527.

POR EXTRAVIO Queda nulo el Carnet de Contribuyente Nº 7395205 de Ismael Auca Marza.

POR EXTRAVIO Queda anulado el Nº de RUC 2079445.

En Bermejo Por extravío quedan nulas las facturas Nº 0000-47-000049-000050 de la empresa Constructora Maglaver con Ruc. Nº 3789470.

Por extravío del talonario de facturas de TARGET del Nº 001 al 0050 – RUC 2892286. Código de Control 743020, por lo que quedan nulas.

DAT JET CENTER PENTIUM/166 16MB 1,28GB SVGACOLOR $us. 1059. Galería Pasaje del Centro Local 1A Pérez, 317527.

REPARACIONES mantenimiento actualizaciones de ACER. IBM a 586/133 desde $us 185 DATA JET Galería Pasaje del Centro Local 1A Pérez. 317527.

DAT JET CENTER PENTIUM/133 8MB 1,28GB SVGACOLOR $us. 919. Galería Pasaje del Centro Local 1A Pérez. 317527.

DAT JET CENTER 586/133 8MB 1,28GB SVGACOLOR $us. 744. Galería Pasaje del Centro Local 1A Pérez. 317527.

BICICLETAS Compro cualquier estado 381063. (1–10 abril)

Por extravío
De la libreta de ahorro Nº 00-34-023914-5 de La Primera, perteneciente a Petrona Condori Flores CI-2535463 LP queda nula. (2-4 ABRIL)

COMPRO
Tv, Radios, máquinas de coser y escribir, muebles, juguetes, bicicletas. Telf. 357660 (3-9 abril)

EMPRESA DE TRANSPORTE Y TURISMO
PRECISA OMNIBUS PARA VIAJES LARGA DISTANCIA, APTO PARA TRABAJOS INMEDIATOS. INTERESANTES OFERTAS. REF. TEL. (03) 363498 SANTA CRUZ. HORARIO DE OFICINA. (2-4 ABRIL)

PRESENCIA
Matutino Líder en Circulación Nacional.

36 AGENCIAS y 32 SUB-AGENCIAS cubren todo el territorio nacional.
Dos agencias internacionales le ofrece PRESENCIA fuera de nuestras fronteras

Múltiple
LIGAS DE CALIDAD PROBADA
NACIONALES E IMPORTADAS
VENTAS POR MAYOR Y MENOR
Local 107 • Centro Comercial Cristal
ingresando por calle Yanacocha Telf. 341603

Partes
En despertes diversos
NOVIOS
MARGUS S.R.L.
Ayacucho Nº 421
Tel-Fax 366872.

C.V.M.N.C. Centro Vital de Medicina Natural Científica CONCOCA. Atención de enfermedades en general. Dirección.- Villa Dolores, Av. Tiahuanaco # 50 entre calle 5. Telf. 821607

PINTOR ALBAÑIL
Leemos planos estructurales, arquitectónicos, refacciones y remodelaciones. Tel: 255808 - 256071. (1–7 abril)

POR EXTRAVIO
Queda anulada la cuenta Nº 00-34-029775-6 de Mutual La Primera, perteneciente a Mónica Bonilla con C.I 3425485 L.P. (1–3 abril)

SU CARGA DE BRASIL
Asesoramiento comercial y transporte (terrestre y aéreo) de mercadería hacia Bolivia. Llámenos en San Pablo al tel. (11) 230-9364. 225-8959, fax (11) 228-3945 (FICEBRAS) y en Santa Cruz al 522616, 521242, fax 520258 (CEINA LTDA).

Anuncie en los
SUPERECONOMICOS
DE PRESENCIA

¿Desea alquilar su casa o departamento?
Anuncie en los
SUPERECONOMICOS
DE PRESENCIA

¡ FOTOCOPIADORAS SAVIN !
Modelos 5040 - 7040, recién llegadas. Tel.: 371694 CEL-015-36597 (2-22-4abril)

Sandy, festeja a todo pulmón su tanto de ayer.

CON LA

" YA ERA HORA GANEMOS" (MAR

Marco Antonio Sandy, autor del primer gol de la selección nacional fue uno de los más emocionados y en reiteradas oportunidades le agradeció a Dios por el triunfo.

"Siempre dije que Dios es justo, que nosotros habíamos trabajado bastante y bien, por eso dije que el Señor sería quien administre justicia", resaltó.

Sandy, aseguró que en anteriores oportunidades no se dio, "pero ahora Dios nos demostró su grandeza, porque era el momento de ganar y se dio ante un rival tan difícil como es Argentina. El resultado es totalmente merecido por todo lo que hicimos en el campo de juego, sabíamos que jugábamos gran parte de nuestra chance y así planteamos el cotejo", señaló.

Cuando se le consultó por el gusto de la victoria, indicó que se luchó, se trabajó durante los minutos, "lo que hace más meritorio nuestro triunfo".

RIMBA

El defensor riberalteño Miguel Angel Rimba

MINUTO 90

" BOLIVIA GANO CON HONRADEZ"

Manolo Núñez, entrenador de The Strongest al comentar sobre el partido dijo que Bolivia lo ganó merecidamente.

"Han jugado bastante bien, con gran disciplina táctica, realizando un labor elogiable desde todo punto de vista, además con una gran honradez", señaló.

Por otra parte, el entrenador resaltó el trabajo de la selección nacional, "supieron demostrar que han realizado un gran trabajo previo, el cual les valió la victoria, incluso sin varias de sus principales figuras", expresó.

"La parcialidad nacional, tiene que estar feliz, porque los once jugadores que ingresaron al campo de juego, hicieron prevalecer el fair play, ante tanta agresión de los argentinos, que una vez más demostraron que no saben perder", finalizó.

Sufrió segunda amonestación

SORIA NO JUGARA ANTE VENEZUELA

Antonio López no contará con Vladimir Soria en el partido frente a Venezuela en condición de visitante.

El capitán de la selección nacional, sufrió ayer su segunda amonestación, situación que lo inhabilita automáticamente para el próximo partido.

La situación no deja de ser molestosa para el seleccionador nacional, que tendrá que buscar el sustituto del incansable valor del mediocampo boliviano.

En contrapartida, la selección nacional contará con el aporte de Marco Antonio Etcheverry, Julio César Baldivieso, Erwin Sánchez, Juan Manuel Peña y Luis Héctor Cristaldo, quienes por diversas razones no pudieron ser tomados en cuenta para el cotejo ante los argentinos.

Los jugadores que están en capilla, luego del partido de ayer, son: Fernando Ochoaizpur, Oscar Sánchez, Ramiro Castillo, Jaime Moreno, Marco Sandy, Milton Melgar y Miguel Rimba.

DESCONCENTRACION

Anoche, los jugadores de la selección nacional fueron desconcentrados inmediatamente.

Algunos jugadores, se retiraron del estadio "Hernando Siles", directamente a la terminal aeroportuaria de "El Alto".

Por su parte Antonio López, se reunirá en las próximas horas con miembros de la Federación Boliviana de Fútbol, a objeto de planificar los trabajos futuros, que contemplarán los compromisos por Copa América y Eliminatorias.

" NUESTRAS CHANCES ESTAN INTACTAS"

Mauro Blanco.

Mauro Blanco, uno de los más contentos con el triunfo, dedicó el triunfo a su familia y a todo el país.

"Tuve un debut muy auspicioso, porque esto es muy importante en mi carrera; quiero seguir trabajando porque quiero seguir en la selección nacional", destacó.

Blanco, también le agradeció a Dios por "la oportunidad que me dio para jugar este importante partido; pienso que con este resultado, las posibilidades de Bolivia están intactas".

El volante expresó su emoción por el logro conseguido ayer: "la verdad es que nos preparamos como nunca para conseguir este logro, esto nos demuestra que hemos realizado un buen trabajo, a pesar de las críticas de algunos sectores".

OCHOAIZPUR

El volante Fernando Ochoaizpur, quien convirtió el gol de la victoria señaló: "realizamos un trabajo sacrificado que tuvo su premio final; pienso que el resultado es plenamente merecido, por lo que hicimos a lo largo de los noventa minutos".

Al ser consultado por el clima raro que desencadenó en los incidentes del final, dijo: "pienso que hubo situaciones confusas y más allá de eso, la calentura fue por la importancia del partido y nada más".

Respecto a su gol, señaló: "no fue nada, sólo tuve que empujarla".

GUTIERREZ

El delantero Limberg Gutiérrez también, destacó el triunfo de la selección: "estoy muy contento, porque se consiguió un buen resultado, el que va dedicado a toda la gente que nos apoya constantemente".

Gutiérrez señaló que los argentinos, lo único que hicieron fue golpear durante todo el partido, "pero gracias a Dios, convertimos los goles en el momento adecuado".

Pedirá que cotejo se dispute en la noche, como estaba programado inicialmente

BOLIVAR NO ACEPTARA JUGAR EN LA TARDE CON GUARANI

El entrenador del plantel de Bolívar, Luis Oronzo, ratificó una vez más que a través de sus dirigentes solicitará a la Confederación Sudamérica de Fútbol que se respete el horario nocturno establecido para enfrentar a Guaraní el próximo martes en Asunción.

Oronzo sobre el tema, mencionó que," no podemos jugar en horas de la tarde como ellos desean a las 16:00 horas, porque nosotros estamos viajando el mismo día del partido y llegaremos a Asunción al mediodía lo que nos dará poco margen para descansar",subrayó.

En relación a la labor de preparación que se esta realizando el técnico sostuvo, "estamos buscando mejorar algunos aspectos tácticos para consolidar un esquema que nos permita llegar con más tranquilidad a afrontar tanto los cotejos del torneo local como la Copa América",añadió.

Bolívar para jugar sus dos compromisos ante Guaraní y Cerro Porteño, llevará entre 18 a 20 futbolistas que serán nominados el próximo domingo.

NO ACABAMOS DE DESPEGAR

El presidente del comité técnico, Félix Romano sobre la producción que muestra Bolívar en el campeonato local manifestó," Bolívar en el torneo local no acaba de despegar, yo considero que hasta el momento no se observa una producción regular porque el equipo no logró aún la coordinación necesaria en sus diferentes líneas que le den la solidez y confianza correspondiente",acotó.

Más adelante prosiguió,"no es que no contemos por ejemplo en el ataque con jugadores que puedan definir las situaciones de gol que se nos presentan, sino únicamente el problema pasa porque debemos insistir en la parte relacionado a lo táctico, donde se debe hallar la complementación ideal entre mediocampo y ataque, sabemos que esto mejorará",concluyó.

Antonio Vidal González y Eduardo Jiguchi.

GOTTARDI

El futbolista Jefferson Gotardi que fue expulsado en el partido disputado en La Paz ante Guaraní, tras cumplir con la sanción correspondiente emitida por la Confederación Sudamericana de Fútbol, esta habilitado para jugar los cotejos de vuelta en Asunción, Paraguay.

PARTIDOS LIGUEROS EN TEMBLADERANI

Bolívar tras jugar el día sábado con The Strongest, utilizará posteriormente su escenario "Simón Bolívar" de la zona de Tembladerani, ya que el estadio "Hernando Siles" desde el domingo sera cerrado para efectuar trabajos de mejoramiento con miras a la Copa América que se disputará en diferentes distritos del país desde el mes de junio.

EQUIPO

El plantel trabajó ayer en un sólo turno insistiendo su entrenador, Luis Oronzo en la parte táctica, corrigiendo especialmente aquellos errores de marcación y sobre todo pidiendo a sus dirigdos mayor entrega y aplicar desde la salida el pressign en todos los sectores del terreno de juego.

SELECCIONADOS

Hoy el técnico espera contar con los jugadores que integrarón la Selección Nacional y de inmediato trabajar con miras al partido que deben jugar el sábado con The Strongest por el torneo de la Liga del Fútbol Profesional Boliviano.

CRISTALDO

Tras haber llegado a un acuerdo con los dirigentes con relación a su contrato con la institución, Luis Héctor Cristaldo, trabajó ayer normalmente con el equipo.

Para el clásico

JUAN BERTHY SUAREZ LA DUDA EN THE STRONGEST

Este jueves se definirá el equipo con el que The Strongest afrontará el clásico del venidero sábado, cuando se reanude el primer certamen liguero de la presente temporada.

El entrenador español Manolo Nuñez confronta algunos problemas sobre todo en lo que hace al ataque, donde el hecho de no contar con el goleador de la escuadra, Juan Berthy Suárez, es una de las principales preocupaciones, y más dado el hecho de que tampoco está en condiciones Luis Alberto Orellana, otra de las cartas ofensivas de la escuadra de Achumani.

En todo caso se da por descontado que Saturnino Netto y Julio César Amarilla conformarán la dupla ofensiva.

PRACTICAS

En la víspera el conjunto atigrado se entrenó en un sólo turno, en los predios del Estadio Rafael Mendoza, de la zona de Achumani, donde llevó adelante un trabajo de orden táctico y de futbol.

la tarea de ayer fue de un sólo turno, con el fin de permitir que en la tarde tanto los futbolistas del "tigre" como los integrantes del cuerpo técnico puedan observar las acciones del partido que apuraron los seleccionados boliviano y argentino.

CASO SUAREZ

Por otra parte se hizo conocer que las negociaciones para prolongar la permanencia de Juan Berthy Suárez en el plantel serán definidas en el transcurso de esta semana o a más tardar hasta el venidero lunes.

Se indicó que existe predisposición del jugador para continuar su carrera en el país y que lo que resta es definir la situación del delantero con los representantes de la Liga del Fútbol Estadounidense, poseedores de la ficha de actuación del jugador.

En San José

MOREIRA SUSPENDIDO POR ALTERCADO CON BARRIENTOS

ORURO 2 abril (Quidka Dalence).- Las prácticas del plantel de San José continúan con la misma intensidad ya que la meta del equipo es de clasificar y estar entre los cuatro equipos que disputarán el título de éste primer campeonato. Torneo Apertura; y así también estar clasificado para el hexagonal.

"Conseguir un resultado positivo en el partido del domingo frente a Independiente Petrolero en Sucre va a ser muy importante para nuestras aspiraciones, porque además los partidos que luego tendremos de locales frente a Chaco y Municipal tenemos que ganarlos, así como los otros dos partidos más que tendremos de visitante", señaló Luis Suárez mediocampista santo.

Waldo Quinteros y Oscar Topo Guzmán se presentaron a los entrenamientos para probarse y tener el visto bueno del profesor Víctor Barrientos para poder ser contratados por el Club. Se conoce que lo que más necesita el club es de un jugador juvenil de buen nivel y que tenga roce.

Jaime Robles jugador juvenil santo se automarginó del plantel, después de haber cobrado su sueldo del mes, el mencionado jugador no ha vuelto a las prácticas. Favio Moreira arquero del equipo se encuentra suspendido por parte de la Dirección Técnica, por actos de indisciplina. Moreira tuvo un altercado con el profesor Barrientos el pasado domingo.

Víctor Barrientos DT de San José.

Se hizo respetar en casa

PARAGUAY DERROTO 2-1 A COLOMBIA Y ES UNICO LIDER

Integrantes del plantel paraguayo que venció ayer a Colombia

Asunción, 2 abr (EFE).- En un final de infarto y plagado de incidentes, Paraguay se impuso hoy por 2-1 a Colombia y dio un pase de gigante en su camino hacia el Mundial de Francia'98.

La victoria deja en solitario a los paraguayos en la punta de las eliminatorias suramericanas para el Mundial, con 20 puntos, y sólo una catástrofe podría evitar su presencia en Francia.

Con este resultado, los albirrojos se desquitaron también de la derrota por 1-0 que les infligieron los colombianos el 24 de abril del año pasado en Barranquilla, la única de la selección paraguaya en estas eliminatorias.

El primer tiempo mostró a dos equipos ordenados y con juego limpio durante casi los 45 minutos, pues el árbitro mostró la única tarjeta de la etapa ya en los últimos segundos al paraguayo Celso Ayala.

Paraguay llegó al gol a los seis minutos por medio de Carlos Garrama, quien empujó con el cuerpo un tiro libre del lateral Francisco Arce.

Sin embargo, fueron los atacantes, principalmente Arístides Rojas y Julio César Yegros, lo que con velocidad crearon zozobra en la zaga "cafetera".

Colombia, que durante algunos momentos impuso su juego de toque, pudo igualar a los 39 minutos en un disparo de Carlos Valderrama, que tras ser desviado por José Luis Chilavert pegó en el travesaño y salió fuera.

Con el marcador en contra, los colombianos trataron de llegar al empate, pero su fútbol no agobió en demasía a los locales, que sólo pasaron algún susto en llegadas aisladas de Faustino Asprilla.

El segundo tiempo fue el más emotivo y también el más incidentado, porque una agresión mutua de José Luis Chilavert y Faustino Asprilla a los 79 minutos se trasladó a los bancos de suplentes y enardeció al público.

Chilavert y Asprilla vieron la tarjeta roja, pero Paraguay fue doblemente castigado porque el árbitro señaló en la misma jugada penalti a favor de Colombia, que convirtió en gol Mauricio Serna.

Este incidente dio paso a una serie de agresiones entre los integrantes de ambos bancos, al parecer comenzados por el colombiano Víctor Aristizábal, que había sido sustituido minutos antes.

Tras una interrupción de siete minutos, el juego se reanudó con el lanzamiento del penalti que supuso el empate colombiano, pero la alegría visitante duró poco, pues apenas dos minutos después un centro de Arce fue rematado de cabeza a la red por Derlis Soto.

Alineaciones:

(2) Paraguay: José Luis Chilavert; Francisco Arce, Catalino Rivarola, Celso Ayala y Carlos Gamarra; Roberto Acuña, Julio César Enciso, Harles Bourdier (m.85 Rubén Ruiz Díaz) y Derlis Soto; Arístides Rojas (m.59 José Cardozo) y Julio César Yegros (m.66 Pedro Sarabia). DT: Paulo César Carpegiani.

(1) Colombia: Farid Mondragón; José Serna, Osman López, Alexis Mendoza y Hugo Galeano; Leonel Alvarez (m.91 Antony de Avila), Mauricio Serna, Carlos Valderrama y Harold Lozano (m.60 Víctor Pacheco); Faustino Asprilla y Víctor Hugo Aristizábal (m.76 Ricard Hamilton). DT: Hernán Darío Gómez.

Arbitro: Wilson Mendonca Souza, de Brasil, auxiliado desde las bandas por sus compatriotas José Valter Ris y Edinilson Corona.

Amonestó a Celso Ayala, Francisco Arce y Leonel Alvarez. A los 79 minutos expulsó con tarjeta roja directa a José Luis Chilavert y Faustino Asprilla por agresión mutua.

GOLEADORES

Con 6 goles: Faustino Asprilla (Colombia).

Con 5 goles: Roberto Palacios (Perú) Con 4 goles: Iván Zamorano (Chile) y Alex Aguinaga (Ecuador) Con 3 goles: Eduardo Hurtado (Ecuador), Ariel Ortega (Argentina), Sandy (Bolivia) Con 2 goles: Gabriel Batistuta (Argentina), Julio César Baldivieso, Moreno, Etcheverry (Bolivia), Javier Margas y Marcelo Salas (Chile), Juan Reynoso (Perú), Jorge Bermúdez (Colombia), Arístides Rojas, Catalino Rivarola y Miguel Angel Benítez (Paraguay), Agustín Delgado (Ecuador), Paolo Montero y Marcelo Otero (Uruguay).

Con 1 gol: Claudio López, Hugo Morales, Albornoz, Juan Pablo Sorín, Diego Simeone, Cornejo, Néstor Gorosito (Argentina), Pablo Bengoechea, Gabriel Cedrés, Gonzalo de Los Santos y Gustavo Poyet (Uruguay), Coimbra, Berthy Suárez, Paniagua, Vladimir Soria, Ochoaizpur (Bolivia), Klever Chalá, José Gavica, Alberto Montaño y Máximo Tenorio, (Ecuador), José Pereda, Flavio Maestri y Julinho (Perú), René Valenciano, Gerna, Rincón, Víctor Aristizábal, Antony de Avila, Carlos Valderrama, Mauricio Serna y Pedro Gonzales (Colombia), Carlos Gamarra, Francisco Arce, José Luis Chilavert, Derlis Soto y Julio César Enciso (Paraguay), Vera, Rafael Dudamel, Savaresse, Tortoledo, Rafael Castellín y Dionny Guerra (Venezuela) y Batistuta y Fabián Estay (Chile).

En Propia portería: Juan Peña (Bolivia) y Hugo Galeano (Colombia)

Alex Aguinagua

ELIMINATORIAS MUNDIAL FRANCIA '98

FRANCIA 98

EQUIPOS	PJ	PG	PE	PP	GF	GC	DIF	PTS	PROXIMO RIVAL
PARAGUAY	9	6	2	1	12	5	+7	20	URUGUAY
COLOMBIA	9	5	2	2	15	8	+7	17	PERU
BOLIVIA	9	3	4	2	14	9	+5	13	VENEZUELA
ARGENTINA	9	3	4	2	12	9	+3	13	ECUADOR
ECUADOR	9	4	1	4	13	10	+3	13	ARGENTINA
URUGUAY	9	4	1	4	9	11	-2	13	PARAGUAY
PERU	9	2	4	3	10	12	-2	10	COLOMBIA
CHILE	8	2	3	3	11	12	-1	9	VENEZUELA
VENEZUELA	9	0	1	8	6	26	-20	1	CHILE

LO QUE VIENE ▶ **30 de abril de 1997: Argentina-Ecuador, Paraguay-Uruguay, Chile-Venezuela y Colombia-Perú. Descansa Bolivia.**

RUMBO A FRANCIA 98

FE INQUEBRANTABLE

2-1

DE QUE CO SANDY)

ba, destacó el triunfo, "logrado a base de mucho esfuerzo".

El trabajo fue de obreros y sobre todo con las ganas de hacer un buen partido, gracias a Dios las cosas se dieron ante un gran rival como fue Argentina", expresó.

En relación al incidente de ayer, señaló: "fue un mal entendido que fue fruto de los nervios, pero creo que no pasa nada más, ya terminó el partido y tenemos que pensar en el próximo compromiso".

CASTILLO VIVIO UN DIA INDESCRIPTIBLE

Uno de los más emocionados, fue Sergio Castillo, el "Negro" de Ledesma.

"La verdad es que estoy muy feliz, pocos se han podido dar el gusto que hoy me di; lo que siento es algo indescriptible, ganarle a Argentina, aparte en mi condición de naturalizado", manifestó Castillo.

En relación a los problemas extradeportivos, señaló: "no fue nada, sólo fruto de la calentura, pero más allá de eso ganamos bien".

Castillo le dedicó el triunfo a su gente, "mi gente de Jujuy se merece mucho, ya que siempre me está apoyando; un lugar aparte, lo tienen mis padres y la afición nacional, que siempre han estado de nuestra parte".

Antes del partido, tuvo oportunidad de hablar con un "amigo de toda la vida": Ariel Ortega, "hace bastante tiempo que no nos veíamos, por eso hablamos de sus cosas y las mías; no apostamos nada, sólo quedamos de cambiar las camisetas al final, lo que lo hicimos", destacó.

Sergio Castillo.

FIGUEREDO DIO GARANTIAS A URUGUAY

El vicepresidente de la Confederación Sudamericana de Fútbol (CSF), el uruguayo Eugenio Figueredo, aseguró esta noche a dpa en Montevideo que Uruguay tendrá garantías para el cotejo de las eliminatorias al Mundial de Fútbol de Francia 98 que jugará en julio próximo ante Bolivia en La Paz.

El directivo no quiso opinar sobre los incidentes del partido de la eliminatoria en que Bolivia venció hoy por 2:1 a Argentina La Paz, indicando que en el mismo hubo un veedor de la Federación Internacional de Fútbol Asociado (FIFA).

"Yo sólo vi el encuentro entre Bolivia y Argentina por televisión", agregó.

Figueredo se mostró contento por el triunfo de Uruguay esta noche por 3:1 ante Venezuela en Montevideo, y dijo que el objetivo de los "celestes" es seguir sumando puntos en el certamen clasificatorio, sin ponerse a mirar para el costado.

PASSARELLA: "EL PARTIDO NO MERECE NINGUN COMENTARIO"

El seleccionador argentino Daniel Alberto Passarella se dirigió a la sala de prensa ubicada en uno de los ambientes del estadio.

Llegó, agarró el micrófono y sostuvo: "tengo poco para decir porque creíamos que en el fútbol sudamericano este tipo de cosas habían sido superadas, pero lamentablemente nos equivocamos. Para mí el partido de hoy no merece ningún comentario", expresó Passarella.

Posteriormente dijo que no iba a vertir ninguna declaración, "creemos que cuando uno está caliente es problemático hacer declaraciones porque no quiero decir algo que este fuera de lugar, sin embargo creo que los hechos que se vieron son tan evidentes, por ello elevaremos nuestro respectivo informe a la Confederación Sudamericana de Fútbol", concluyó.

DAVID PINTADO

Por su parte, David Pintado, vicepresidente de la Asocación de Fútbol Argentino sostuvo que Bolivia ganó bien el partido.

"Pero lo lamentable, fueron los hechos que se suscitaron al final, con agresiones físicas y ello no puede ocurrir en un terreno de juego" dijo Pintado.

Posteriormente expresó que "no se como permiten el ingreso al terreno de juego de gente que no tiene nada que ver con el espectáculo, es más observan desde el terreno mismo el desarrollo del partido y al final como producto de las tensiones y del nerviosismo se suscitan hechos que son bastante reprochables, por ello nosotros apenas lleguemos a Buenos Aires nos reuniremos con los demás integrantes de la Asocación del Fútbol Argentino para enviar a la Confederación Sudamericana de Fútbol el informe correspondiente porque no se cuenta con la seguridad del caso", concluyó.

"FUE DE IDA Y VUELTA": ORTEGA

"Fue un partido de ida y vuelta donde el resultado hubiese favorecido a cualquiera, porque Argentina también tuvo claras opciones de gol, pero por esas cosas que tiene el fútbol ellos hicieron dos goles y en muchos pasajes se dedicaron a conservar el balón porque se dieron cuenta que nosotros en base a fuerza y velocidad nos acercábamos a su arco", dijo Ariel Ortega.

Luego señaló: "nada está perdido para Argentina, a pesar de este resultado negativo ya que nuestras posibilidades están intactas para luchar por la clasificación y para ello se debe continuar trabajando".

Passarella y compañía, en la breve conferencia de prensa de la víspera.

"GANAMOS PORQUE FUIMOS INFINITAMENTE SUPERIORES A ARGENTINA", DIJO LOPEZ

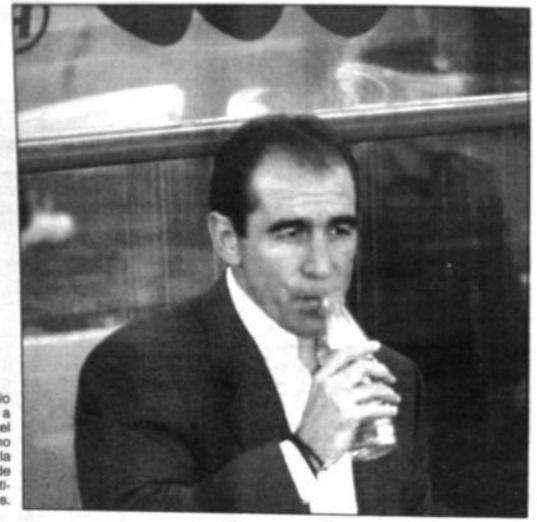

Antonio López, a pesar del triunfo, no le gustó la actitud de los argentinos.

* "Jugamos el mejor partido de las eliminatorias"
* "El triunfo es de todo el pueblo boliviano"
* " ¡Ojo!, hay que poner los pies sobre la tierra"

La entrevista con Antonio López era necesaria. Una vez concluyó el partido, se retiró a pesar de la alegría del resultado, ofuscado por los incidentes que propiciaron los argentinos.

Retiró sus cosas del camarín nacional y se alejó con el rostro serio: ante el acoso de la prensa nacional e internacional, dijo algunas cosas interesantes al paso...

"Fue un gran partido de fútbol, pero lo empañaron ellos, con los incidentes que provocaron..."

No se le notaba bien, su rostro denotaba la bronca típica en los hombres de bien, que son expuestos a la afrenta, por una cuestión que la provocaron otros, por eso su molestia.

"Por lo demás, fue el mejor partido de la selección", afirmó. Acto seguido, sus escoltas pidieron paso, para dirigirse al "Bolibus".

VEROLANDIA

Luego, la conversación con PRESENCIA se trasladó a Verolandia. Eran aproximadamente las 20:35. Las puertas del hotel ubicado en la zona sur, estaba inundadas de varios aficionados nacionales.

- "Se fueron los cruceños", fue lo primero que nos dijeron los aficionados, apenas se percataron de nuestra llegada.

Luego salió Antonio López, quien prestamente respondió al requerimiento de los hinchas: fotos, autógrafos y demás; Antonio pasó a ser un referente obligado de la selección nacional.

Nos vio y se molestó al principio: "No puede ser, no me dejais en paz, dejadme tengo que ir a recoger a mi esposa", nos dijo. Pasó un segundo, en el cual meditó su actitud y respondió al cuestionario breve que le hicimos.

- ¿Qué le puedes decir a este pueblo boliviano que ha vibrado tanto con este triunfo, Antonio?

- Que el triunfo no es nuestro, es de ellos, porque nos han apoyado y ha vuelto la magia al estadio, como la hubo en otras ocasiones, eso hizo que fuéramos volando y que al final consigamos la victoria.

- En lo que se refiere al equipo, ¿qué es lo que te ha gustado?

- Todo. La actitud, el comportamiento táctico, creo que hemos sido infinitamente superiores a Argentina, en la cancha; lo que lamento es que este triunfo legítimo fue empañado por ellos, ya que fueron los que provocaron los incidentes que todo el mundo los vio.

- Ratificas que este fue el mejor partido de la selección...

- Sí, por todo lo que hicimos, pienso que fue el mejor, lo que redundó en el resultado final del partido.

- ¿Qué es lo que hay que mejorar ahora?

- Mejorar muchos aspectos, pero hay que seguir trabajando de la misma manera, para aumentar varios conceptos y seguir en el camino de ser grandes, pero todo, con los pies en la tierra, porque de lo contrario no vamos a llegar a ningún lado.

- ¿Qué opinas de los hechos extradeportivos sucedidos?

- Que Bolivia no ha hecho nada por enturbiar el partido, han sido ellos los que nos han provocado e incluso vinieron a nuestro banquillo de suplentes para insultarnos.

- ¿Cuál es el camino inmediato de la selección?

- Vamos a analizar bien, pero vamos a preparar todo lo que significa la concentración del 21, vamos a empezar a pensar en la Copa América y Venezuela, nuestro próximo rival de las eliminatorias.

Le agradecimos su gentileza, pero la necesidad del momento, habida cuenta del triunfo ante Argentina, así ameritaba.

Partió raudamente, en un radiotaxi de la zona sur, nos levantó la mano y se fue a buscar a su familia, con quienes disfrutó del triunfo logrado ayer, en un lugar no determinado.

Si nos decía el sitio, lo buscábamos inmediatamente. Valía la pena.

"ME JUGUE UNA CARTA GRANDE Y RESPONDI": CARLOS TRUCCO

Carlos Leonel Trucco se ganó el aprecio de toda la afición nacional, por su don de gente, su profesionalidad y su gran carisma que lo catapulta en uno de los sitiales más altos de la selección nacional.

Ayer por la noche, compartió el triunfo con su esposa y estuvo a la espera de contactarse con sus padres, allá en Córdoba, la tierra donde nació.

José Saavedra Banzer, alguna vez, dijo que el golero del Hidalgo mexicano era el jugador de la selección, que expusó mayores ganas y entrega en estas eliminatorias...

" ¿Así lo dijo?, es una cosa que nos agrada, a pesar de que uno ya tiene bastante experiencia en esto, estas situaciones le llegan mucho", confesó anoche.

- ¿Cuál tu análisis del partido?

- Tuvo características diferentes a los anteriores, vi que Bolivia no se preocupó del rival, jugó a muerte todos los balones, como teníamos que jugarlo siempre. Más allá de ser efectivo o no, teníamos en frente a un rival muy agresivo, desde el principio se portaron así. El partido de a poco se fue tornando tranquilo, porque en lo particular, me jugué una carta grande; en lo mío, confieso que tenía un susto terrible, porque por una cosa pequeña hubiera perdido todo lo que logré en Bolivia.

- ¿Te sentiste presionado?

- Sí, por eso es que luego del partido recién estoy tranquilo. Confieso también, que este partido, era el que más quería ganarlo, no saben cuánto, porque sucedieron un montón de cosas. La prensa, fue muy dura con nosotros luego del partido ante Chile, por eso nosotros queríamos superar ese mal momento.

- ¿Esta situación, seguro que fue fundamental en la producción de varios jugadores?

- Pienso que sí, porque es evidente que no fue lindo el partido, pero sí, se lo disputó a muerte, que es como tenemos que afrontar esto cotejos, porque recién estamos creciendo en el fútbol.

- Para finalizar, ¿qué le podrías decir a toda la afición nacional?

- En Bolivia no se deben olvidar, que las situaciones que se han dado, como las agresiones de hoy, están preparadas para que nosotros reaccionemos y nos veten el estadio; tenemos que hacer una campaña nosotros mismos, para no responder a ningún tipo de agresiones, porque ese es el objetivo.

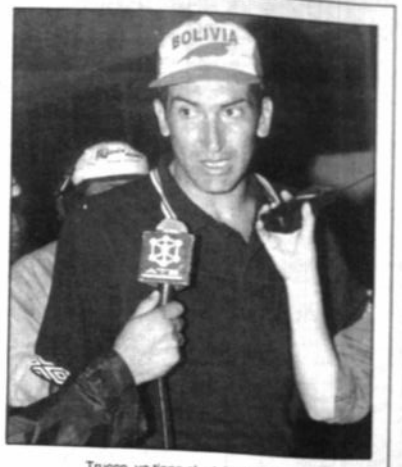

Trucco, ya tiene el rotulo de ídolo.

JUGANDO MAL URUGUAY GANO A VENEZUELA 3-1

Montevideo, 2 abr (EFE).- La selección de Uruguay ganó 3-1 a la de Venezuela en partido de vuelta por la fase eliminatoria suramerica, pero por su mal juego, especialmente en el segundo tiempo, fue silbada por el público disconforme del rendimiento mostrado.

En cambio, Venezuela, que luchó hasta el final y puso en aprietos durante gran parte del partido a los charrúas, salió del estadio Centenario aplaudida por los aficionados.

En los primeros 15 minutos, Uruguay estuvo a punto de abrir tempranamente el marcador, pero los fallos de definición, un problema que Ahuntchain aun no ha podido solucionar, pese a la rotaciones de delanteros que efectuó.

Venezuela, tras la presión inicial de Uruguay encontró el marcaje en el medio campo y puso en dificultades la creación ofensiva celeste.

Sin embargo, el visitante no fue ambicioso, se conformó con ordenar una disciplinada y férrea defensa y cortar el terreno entre los habilidosos creadores del fútbol uruguayo, Enzo Francéscoli y Pablo Bengoechea.

Bengoechea colocó el balón al segundo caño y De Los Santos superó en el salto a la defensa venezolana para marcar el primer gol (m. 29).

Uruguay pareció tranquilizarse y nuevamente tuvo la iniciativa, mientras las subidas de De Los Santos y Washington Tais por la derecha desnudaban los problemas defensivos venezolanos en el juego aéreo.

Los equipos llegaron al descanso con el marcador mínimo a favor de Uruguay.

Apenas reanudadas las acciones una jugada, casi similar a la de apertura del tanteador se produjo antes de transcurrir el primer minuto y Paolo Montero, de cabeza, marcó el segundo (m. 46) tras aprovechar un centro desde la izquierda también disparado por Bengoechea.

Montevideo, Uruguay: el delantero uruguayo Gonzalo de los Santos extiende los brazos para celebrar el primer gol de Uruguay(AP).

Pero, Venezuela no se entregó y once minutos despues Rafael Castellín, én un fallo por excesivo adelantamiento de los marcadores uruguayos, puso en el marcador el 2-1.

Apenas dos minutos despues estuvo a punto de empatar, cuando aún Uruguay no se había repuesto del sorpresivo y ejecutivo contragolpe visitante, pero Guerra falló cuando entraba sólo por la izquierda.

Cuando transcurría el minuto 61, Marcelo Otero aumenta el marcador a tres y prácticamente sentencia el partido, aunque Venezuela luchó sin pausas hasta el final para descontar la ventaja.

Los últimos 25 minutos de juego, Uruguay se replegó para mantener la ventaja, Ahuntchain prefirió aumentar el número de centrocampistas de marcaje y le quitó presencia al juego ofensivo, lo que hizo crecer al visitante.

La mala puntería venezolana y la buena actuación del portero Siboldi salvaron el marcador de los charrúas frente a un rival que no le dio tregua en ningún momento.

Alineaciones:

Uruguay: Robert Siboldi, Washington Tais, Eber Moas, Paolo Montero, Rubén Dos Santos, Marcelo Saralegui, Gonzalo de los Santos, Pablo Bengoechea, Marcelo Otero (Pablo Hernández), Enzo Francéscoli (Andrés Martínez) y Sebastián Abreu (Luis Romero).

Venezuela: Rafael Dudamel, William González, Elson Tortolero, Alexander Echenique, Elvis Martínez, Jesús Rodríguez (Andrew Páez), Luis Ramos, Félix Hernandez, Gerson Díaz, Rafael Castellín y Diony Guerra.

Arbitro: René Ortube, de Bolivia, con quien colaboraron desde las líneas sus compatriotas Gualberto Vitty y Esteban Perca.

ECUADOR LE SACO PUNTO VALIOSO A PERU EN LIMA

Lima, Perú, 2 (ANSA).- Ecuador consiguió hoy un punto importantísimo al empatar 1-1 con Perú como visitante, con nueve hombres, en un partido disputado en Lima por la décima fecha de las eliminatorias sudamericanas para el Mundial de Francia 98.

Los visitantes alcanzaron el empate cuando jugaban con un hombre menos y perdían 1-0 a 20' del final.

Roberto Palacios, a los 64', había puesto en ventaja a Perú con un violento remate desde fuera del área grande que se filtró sobre el ángulo izquierdo del arquero Geovanni Ibarra.

Con este resultado, Ecuador es uno de los cuatro equipos que ocupan la tercera posición en las eliminatorias sudamericanas junto con Bolivia, Argentina y Uruguay con 13 puntos. Perú les sigue detrás con 10 unidades.

Las eliminatorias son encabezadas por Paraguay (20 puntos) que hoy se impuso 2-1 como local ante Colombia, segundo con 17 puntos.

Chile, que hoy tuvo fecha libre quedó con 9 puntos y Venezuela, que cayó 1-3 como visitante ante Uruguay, cierra con un sólo punto.

El equipo local encontró los espacios que no había tenido en el primer tiempo después de la expulsión de Agustín Delgado, a los 50' por doble amonestación.

Perú había sido levemente superior en el primer tiempo con un prolijo manejo del balón, pero tuvo dificultades para superar la marca escalonada de Ecuador, que lo obligó a recurrir a los centros frontales.

El local estuvo, incluso a punto de aumentar a los 75', pero el remate de Norberto Solano se estrelló en el travesaño cuando ya había superado a Ibarra.

Lima, Perú: el jugador peruano Roberto Palacios, izquierda pelea por el balón con el jugador Wagner Rivera, derecha, en el estadio Nacional(AP).

Ecuador, plantado de contragolpe, emparejó el partido con esporádicas llegadas, casi todas generadas por Alex Aguinaga, su jugador más incisivo.

Aguinaga, justamente, convirtió el empate a los 79' al ejecutar un penal, que él mismo "fabricó" ante Norberto Solano y que el colombiano John Jairo Toro sancionó, cuando Ecuador ya llevaba varios minutos jugando con diez hombres.

Ecuador se quedó con nueve jugadores tras la expulsión de Luis Capurro a los 85, por una dura falta cuando ya estaba amonestado.

Pese a los dos hombres de más, Perú no consiguió quebrar la marca ecuatoriana para quedarse con los tres puntos.

— Síntesis:

Perú (1): Balerio, Solano, Reinoso, Soto, Olivares, Carazas, Carranza, Palacios, Zegarra (80' Carty), Maestri y Julinho (66' Sáenz). DT: Juan Carlos Oblitas.

Ecuador (0): Ibarra, Rivera, Montaño, Iván Hurtado, Capurro, Carabali, Blandón, Ruiz (65' Chalá), Aguinaga, Graziani (46' Eduardo Hurtado) y Delgado. DT: Francisco Maturana.

Goles: 64' Palacios (P) y 79' Aguinaga (E), de penal.

Incidencias: expulsados 50' Delgado (E) y 85' Capurro (E).

Arbitro John Jairo Toro (Colombia).

Estadio Nacional, de Lima.

Otra de Maradona

PIDE SUSPENSION DE CINCO AÑOS

Buenos Aires, 2 abr (EFE).- Diego Maradona dijo hoy que la Federación Internacional de Asociaciones de Fútbol (FIFA) debe "suspender por cinco años" a Bolivia a causa de los incidentes registrados en La Paz durante el partido que la selección de ese país ganó por 2-1 ante Argentina.

"Esto sí que es cobarde. La forma en que le pegaron a Cruz, y al doctor de Argentina y cuando la policía empujó a los que iban a buscar al agresor... La FIFA tiene que darle cinco años de suspensión a Bolivia", señaló el futbolista argentino en declaraciones a una radio local.

Maradona dijo que en el juego el equipo boliviano superó con claridad al argentino y dejó a los jugadores locales al margen de sus críticas por los incidentes.

"No tuvieron nada que ver los jugadores bolivianos, ésto hay que decirlo, pero el cuerpo técnico de Bolivia es impresentable.

Esto empaña el triunfo boliviano", añadió.

El jugador aludió así al escándalo generado en el estadio Siles de La Paz, donde hubo agresiones entre jugadores argentinos, auxiliares bolivianos y policías.

La selección argentina terminó el juego con ocho futbolistas, debido a que Gustavo Zapata y Nelson Vivas fueron expulsados por fuertes infracciones y el delantero Julio Cruz debió abandonar el campo de juego después de haber recibido un golpe de puño por parte de un auxiliar del conjunto boliviano.

Las agresiones se produjeron también mientras se desarrollaba el partido, como se reflejó en el "cabezazo" que el portero argentino Ignacio González le dio al boliviano Angola.

Incluso, el administrador del estadio, Eduardo Flores, denunció que la plantilla argentina causó todo tipo de destrozos en el vestuario al término del partido.

Informe en reserva

EL VEEDOR OPTO POR EL SILENCIO

El chileno Alfredo Asfura, veedor de la FIFA, asignado al partido jugado ayer en el Estadio Hernando Siles entre las selecciones de Bolivia y Argentina se negó reiteradamente a emitir una opinión sobre la situación.

A mucha insistencia se animó a explicar su actitud, señalando que "lo que indica el reglamento es que yo debo informar de todo lo sucedido de acuerdo a las instrucciones de la FIFA".

Consultado sobre el tiempo en que lo haría, dijo que "dentro del tiempo que se nos indica para esta clase de misiones".

Asfura señaló que ese plazo se extiende a un máximo de 48 horas después del cotejo y que va directamente a la FIFA que es la entidad que controla los partidos eliminatorios.

El veedor de marchará hoy, poco antes del mediodía a su país.

El arbitro del partido, el brasileño Martinho Cidrack, tampoco hizo ninguna declaración, señalando que sólo obedecía a las instrucciones recibidas.

Según Romer Osuna

"SE HICIERON TODOS LOS MERECIMIENTOS"

"El seleccionado boliviano hizo todos los merecimientos para salir triunfador y es más importante por los imponderables que determinaron que faltando una semana recien se pueda armar el equipo", declaró Romer Osuna, tesorero de la Confederación Sudamericana de Fútbol, al término del cotejo que jugaron las selecciones de Bolivia y Argentina ayer en el estadio Siles, por la eliminatoria para la Copa el Mundo Francia'98.

"Lo lamentable fue el apilogo del partido, que no nos agrada que habrpía sido así", dijo.

Destacó la "entrega y el pundonor con el que jugaron los muchachos.

"Este triunfo es el más importante que ha conseguido Bolivia en su participación en estas eliminatorias porque seguimos compitiendo y lo que viene nos llevará a jugar afuera. Tenemos a Venezuela como próximo rival y allí tenemos que hacer el esfuerzo necesario para seguir sumando puntos y rescatándolos para poder estar entre los clasificados para el próximo mundial, que es el deseo de todos nosotros", concluyó.

"VICTORIA LIMPIA"

Para el periodista Mario "Cucho" Vargas, "futbolísticamente, ganamos en forma inobjetable, no me gustó el final, porque ese bochorno provocado irresponsablemente por uno o dos auxiliares bolivianos no tiene razón de ser fue un acto de verdadera irresponsabilidad; pero futbolísticamente y eso es lo que lamentablemente no va a ocurrir en la forma de presentar el desarrollo de este partido, ganamos de una forma absolutamente inobjetable, fue una victoria limpia que inclusive pudo tener mayor claridad y Bolivia mereció este triunfo.

"BOLIVIA SUPERIOR"

Según Alfredo Alegre, de El Gráfico, "Bolivia fue superior y jugó mejor. Que lamentablemente será un triunfo desteñido por los incidentes del final, pero que fue un justo ganador en lo estrictamente futbolístico y que debió haberlo hecho por más goles porque tuvo la posibilidades; me llamó la atención que en algún momento , pudiendo rematar, se echara atrás, quizás por un excesivo respeto hacia Argentina y por la falta de algunas figuras fundamentales de Bolivia".

Alegre dijo también "esperábamos más, las tres semanas de aclimatación que tuvieron en La Quiaca, nos hicieron pensar que iban a jugar el partido de igual a igual".

"CON TESON SE GANA"

Juan Carlos Costas, relator deportivo de Pratel, dijo que "se ha ganado merecidamente, Bolivia tuvo el partido a su merced, mientras que el equipo argentino cumplió una performance muy baja, se esperaba muchísimo más del equipo argentino que acabó cediendo el partido en bandeja y si Bolivia no ganaba ya hubiese sido el colmo de la ineptitud, cuando el equipo cambia de actitud, cuando los jugadores se ponen a trabajar infatigablemente, cuando hay fuerza, cuando hay tesón se gana. El equipo argentino no fue el rival que esperábamos; pero eso no puede deslucir la inobjetable victoria boliviana".

"GANARON MUY BIEN"

Según Victor Hugo Morales, de Radio Continental, "ganaron muy bien. Bolivia ha sido claramente superior, me parece que era un partido que debió ganar por más goles. La Argentina se fue sintiendo impotente porque no encontraba la pelota, empezó a golpear. El árbitro expulsó correctamente, a los jugadores que expulsó, la inferioridad no fue aprovechada por Bolivia, de la manera que debía, porque ahí debió liquidar el partido siempre estuvieron caminando por la cornisa de alguna jugada fortuita que terminara con el empate. Me entristeció mucho el final creo que los muchachos argentinos perdieron la brújula".

Según Morales el periodo de aclimatación para Argentina no funcionó.

"NO GUSTO ARGENTINA"

Para el relator deportivo Grover Echavarría el encuentro de ayer "ha sido un partido indiscutiblemente muy difícil complicado para el árbitro del encuentro, creo que el equipo boliviano pretendió poner orden lo consiguió en algunos pasajes y en ellos elaboró precisamente las dos jugadas que nos permiten en este momento estar celebrando la victoria, que se vé un poco empañada por los acontecimientos postpartido. Diríamos que afortunadamente no tuvo nada que ver la gente que estuvo dentro del campo de juego de parte de Bolivia. Enlodaron los argentinos que creyeron encontrar creo en ese recurso un expediente para explicar un contraste".

"SE JUGO MUY MAL"

"Argentina jugó muy mal, debía barajar al camarín y darle vuelta, promovió solamente un cambio, el de Verón, luego apareció Ortega, pero Ortega rápidamente se quedó sin piernas. Realizó un par de maniobras, tuvo una notable con la que logró que el arco del arquero Trucco se moviera" dijo Luis Ricardo Batista, relator de Radio Rivadavia.

"Argentina tuvo muchas dudas defendiendo, no tuvo seguridad, en la mitad de la cancha no pudo encender circuitos para concretar el encuentro de sus volantes y poder juntarse con sus delanteros. El equipo boliviano no jugó bien; pero jugó mejor que Argentina, distribuyó bien la cancha, atacó por las laterales, mostró algunos jugadores interesantes como Ramiro Castillo".

ASI LOS VIMOS 1 X 1

BOLIVIA

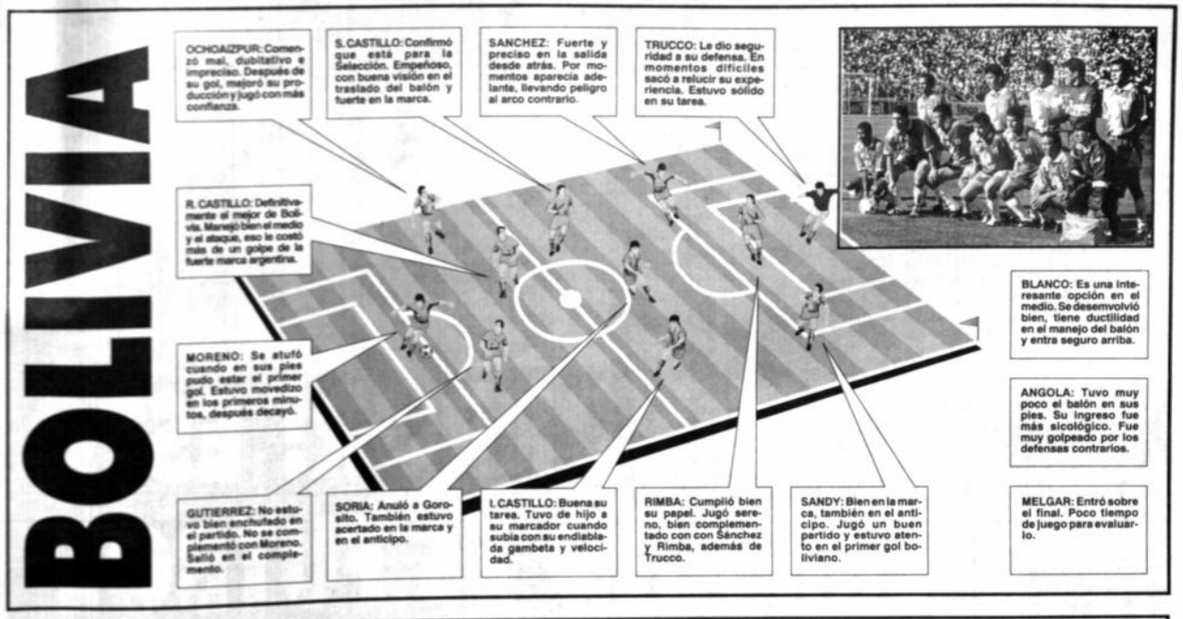

ARGENTINA

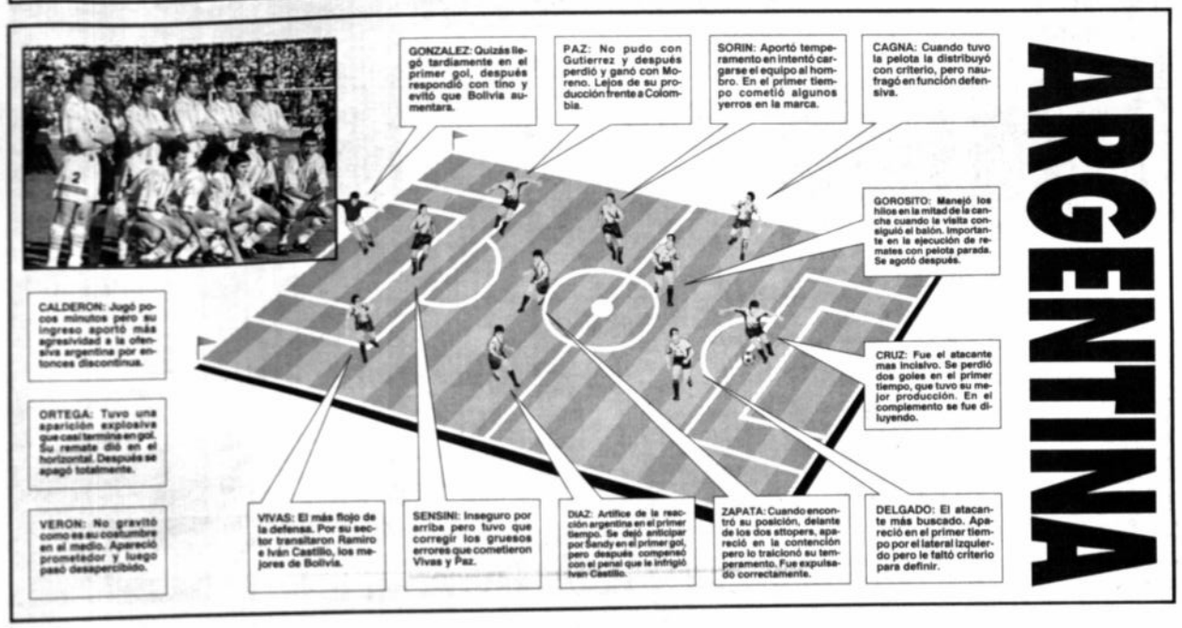

¡QUE HORROR! ESTO EMPAÑO EL FUTBOL

Fue un espectáculo bochornoso el que provocaron los jugadores y auxiliares de la selección argentina de fútbol.

¡Esto no es fútbol!

Desde el inicio mismo del partido, Daniel Alberto Passarella y sus pupilos emergieron muy tensos y predispuestos al escándalo.

Y con Hernán Díaz comenzó todo.

Desde que le empezó a sangrar la nariz y su exclusión momentánea de la cancha para el respectivo chequeo médico, se caldearon los ánimos en el banco visitante.

Con gesticulaciones y gritando, Passarella irrumpió cuando las cosas transcurrían sin mayores inconvenientes en el desarrollo del encuentro.

Hasta encaprichó al juez brasileño Marinho Cidrack, quien tardó varios minutos para decidir la vuelta al campo de juego del jugador.

Y fue Julio Cruz quien encendió la mecha de la pólvora cuando casi sobre el final del cotejo fue a recoger un balón a la zona del banco boliviano y provocó a los suplentes bolivianos y codeó a más de uno.

Allí apareció la reacción de un miembro de la delegación local (José Manuel Trujillo, el chófer del bus de la selección. ¿Qué hacía a propósito allí este señor?) que le dio un fuerte golpe en el rostro al delantero argentino, quien salió alzado por auxiliares del banco "albiceleste" hacia el gabinete médico.

Esto enfureció a sus compañeros de equipo y todos se fueron al lado boliviano para originar una gresca general.

Pese a la intervención de la Policía, los exaltados jugadores argentinos no pusieron calma a su reacción, tanto así que se empujaron incluso con los efectivos de Policía.

Los jugadores del cuadro nacional nacional mantuvieron calma en la cancha.

En tanto que los argentinos siguieron gritando e insultando a los bolivianos, que estuvieron en son de defensa.

(Antes, la equivocada reacción del delegado boliviano, Erwin Peredo, contra el kinesiólogo argentino, también fue para lamentar).

Pasaron muchos minutos para que el juego se reanude.

Los argentinos se retiraron protestando. Solamente se salvó Ariel Ortega, quien con gran caballerosidad y educación, se acercó a algunos jugadores bolivianos a quienes felicitó por la victoria y con uno de ellos incluso intercambió su casaca.

El comportamiento del resto, dejó mucho que desear.

EN VESTUARIO

Los argentinos también dejaron su sello en los vestuarios.

Una vez finalizado el encuentro, iracundos, entraron pateando puertas y en los interiores hicieron algunos destrozos, de los que incluso después llegó a percatarse el veedor del encuentro, el chileno Alfredo Asfura.

En los baños rompieron las duchas y en el camarín mismo patearon los casilleros hasta romper varios de ellos.

¡Esto no es deportivo!

EXAGERACION

Y el periodismo argentino exageró también la nota.

Hasta un reportero gráfico, que era sacado por policías de la cancha para la reanudación del cotejo, se arrojó al piso simulando haber sido golpeado.

Y tanto exageró, que hasta dio casi dos vueltas en el césped.

Después todos se fueron detrás del veedor para conocer su palabra sobre los acontecimientos dados.

El chileno, sin embargo, se abstuvo de hacer declaraciones.

La prensa argentina insistió con que si el estadio Hernando Siles podría ser clausurado por este tipo de hechos.

Asfura mantuvo silencio.

¿VETO?

El tema es delicado.

No obstante las peleas, que fueron por cierto un hecho aislado del comportamiento del público, de todas maneras el episodio merecerá un informe del veedor del partido.

Por lo demás, desde el punto de vista frío, la gresca se tendría que mirar a partir de su verdadero origen. No vaya a ser cosa que sea caldo de cultivo para los enemigos del Hernando Siles.

Zapata le mete el dedo a Angola y Verón discute con Iván Castillo. Ayer, los argentinos provocaron en todo momento. Lamentable su actitud antideportiva.

¡Qué mal! Erwin Peredo golpea a Hernán Arsenián. El delegado de Bolivia se salió de sus casillas.

Esto no se hace: Los jugadores argentinos, rabiosos por la derrota, provocaron destrozos en el camarín, tal cual como se observa en las fotos.

DOS REACCIONES INACEPTABLES

Que las provocaciones se generaron en la visita es un aspecto indiscutible.

Julio Cruz se acercó a la banca de Bolivia con esa manifiesta intención.

Sin embargo, no puede ignorarse dos reacciones vinculadas directamente con el banco de suplentes de Bolivia.

Lo peor es que las protagonizaron personas que poco tenían que hacer en ese sector.

a) El señor Erwin Peredo (apodado "Happy"), vinculado a Blooming, que no encontró mejor mejor manera de ganar protagonismo que saltando a la pista atlética para golpear a un miembro del cuerpo técnico argentino.

b) Un señor identificado como José Manuel Trujillo - conductor del bus que transporta a la selección nacional - que fue quien golpeó a Cruz, el atacante argentino.

Las cosas hay que decirlas por su nombre.

Finalmente, las vio todo el estadio.

La mecha la encendió Argentina y eso no puede negarlo nadie.

Empero, estas reacciones son absolutamente inaceptables porque pueden acarrear consecuencias imprevisibles para un escenario que parece estar en la mira de algunos...

El primero es un dirigente - ayer ofició de delegado - al que parece gustarle hacer compañía a los suplentes. Flaco favor le hizo al fútbol nacional.

El segundo es un empleado que merecería la exoneración inmediata de su cargo. Nos asiste la seguridad que don José Saavedra Banzer, titular federativo, procederá como corresponde.

Si se viene una sanción uno y otro no podrá eximirse de responsabilidad.

Ayer fuimos al estadio para ver fútbol. No boxeo. Ninguna respuesta a la provocación se justifica.

LA PAZ : José Manuel Trujillo a tiempo de agredir a Julio Cruz ante la mirada de Saiduni y algunos oficiales de la Policía Nacional que buscan evitar esta situación (AP)

"IMPOTENCIA ORIGINO BOCHORNO"

"Passarella debe decir la verdad, que ha sido la impotencia de sus jugadores lo que originó los actos de bochorno en el partido y creo que el veedor es un hombre justo y seguramente brindará un buen informe. Que Bolivia no se preocupe porque ya hemos peleado contra una injusticia y hemos vencido", dijo el Secretario Nacional del Deporte, Guido Meruvia.

Meruvia posteriormente expresó que "en el deporte tiene que haber ética, honestidad y responsabilidad y sobre todo seriedad no debería haber provocaciones, porque una vez más pesaron dos aspectos importantes: el triunfo de la selección y el comportamiento del público que demostró cultura y educación", acotó

Consultado si los hechos que se suscitaron afectaran a lo que pueda ser la Copa América, Meruvia respondió que "Dios quiera que no".

"ESTA NO FUE LA FIESTA QUE ESPERABAMOS"

"Esta no fue la fiesta que esperábamos y lo que menos hubo en este partido fue fútbol", declaró Alejandro Mosquera, embajador de Argentina, que desde el palco oficial siguió las acciones del cotejo.

"Digo que hubo tres partidos: uno se jugó en la cancha, otro jugó el referí de Brasil y otro los integrantes de los bancos, que tanto de uno como de otro enturbiaron esto que terminó en el bochorno que hemos visto", agregó el representante diplomático.

Con relación al partido dijo que "vi a una selección boliviana mejor que en sus anteriores presentaciones, con los hermanos Castillo que estuvieron maravillosos y de Argentina hay que destacar la valentía de los muchachos ante la adversidad".

HERNAN DIAZ FUE UN ESPECTACULO APARTE

Hernán Díaz a tiempo de recibir atención médica

El jugador primero fue sacado del campo de juego por el árbitro porque emanaba de sus fosas nasales sangre de manera profusa.

Después de haber sido atendido en un costado de la cancha, quiso volver y entró a la cancha sin permiso del juez. Lo hizo a presión de Daniel Passarella, muy nervioso desde el inicio mismo del cotejo.

El señor Marinho Cidrack no dubitó y lo sacó otra vez y tardó mucho el brasileño en autorizar su ingreso. Poco después otra vez el jugador tuvo que salir a pedido del juez porque seguía sangrando. Este hecho causó irritación en el banco argentino y protestas por doquier.

El jugador nuevamente fue atendido y le pusieron unos tapones en la nariz.

Y otra vez fue observado por el juez, porque al parecer Díaz seguía sangrando.

Y lo que hizo el juez brasileño tampoco fue exagerado, pues hay disposición de la FIFA que un jugador no puede tener herida y más aún que sangre en un partido, medidas aplicadas en previsión contra el SIDA.

GRONDONA DEFIENDE A DANIEL PASSARELLA

BUENOS AIRES, 2 ABR (EFE).- Julio Grondona, presidente de la Asociación del Fútbol Argentino (AFA), dijo que quienes critican al seleccionador de su país, Daniel Passarella, por su posición contraria a jugar en los 3.578 metros la altura de La Paz, "son hipócritas".

La ciudad sede del gobierno boliviano "no es un lugar normal para jugar un encuentro de la importancia de las eliminatorias", afirmó el dirigente en declaraciones a la prensa bonaerense. "Si fuera normal, no habría que viajar con tanta anticipación para que los jugadores puedan adaptarse", añadió.

Passarella fue criticado por la prensa boliviana después que en 1996 apoyó la petición de veto a La Paz y afirmó que es "inhumano" jugar en esa altura y el martes fue calificado de "cobarde" por un periodista de la televisión paceña, hecho por el cual el entrenador suspendió la rueda de prensa que ofrecía en el hotel Radisson.

"Me parece hasta de cierta hipocrecía que se esté cuestionando algo lógico, ya que todo el mundo tiene que ir a La Paz 15 ó 20 días antes para jugar un partido", indicó Grondona.

Al referirse a los periodistas y dirigentes bolivianos que criticaron a Passarella, el presidente de la AFA dijo que "no son justos y tienen mala memoria, porque si hay alguien que pudo llevar a cabo esta historieta de jugar en La Paz, ese alguien es la AFA". "El aspecto político y particular de la gente hay que respetarlo. La Copa América se va a jugar allí y entonces ¿qué más quieren? ¿Qué es lo que pretenden del fútbol argentino? Que terminen con todo esto, que sean justos", añadió.

NOS QUEJAMOS Y CON MOTIVOS

La caridad comienza por casa.

Ayer el palco de prensa fue colmado por colegas extranjeros que se ubicaron donde mejor les pareció.

En más de un caso ocuparon, sin autorización alguna, lugares correspondientes a periodistas nacionales, originando un innecesario roce, perfectamente evitable si se tomaban los recaudos necesarios. Las soluciones llegaron cuando el problema estaba creado.

No era mejor prevenir ?

Acaso la Federación de Fútbol no disponía de una información anticipada sobre la cantidad de enviados especiales argentinos ?

Por qué no se los ubicó en un sector especial ?

Cuidado que en la Copa América se produzca un maremagno en este rubro.

No fue el único contratiempo.

Una colega - debidamente acreditada por el propio entematriz del balompié - denunció que un jovenzuelo, de apellido Barriga, encargado del control de una de las puertas, le prohibió el paso, atribuyéndose un rol que no le compete. El periodismo no puede ser avasallado. Y merece respeto.

ARGENTINA GANO SORTEO

Excepto las medias, Bolivia formó todo de verde, incluso el pantalón. El martes se hizo un sorteo, por efectos de televisación, para que solamente un plantel lleve los costos blancos.

En ese sorteo ganó Argentina, por eso el cuadro visitante vistió con tradicional vestimenta, incluido el pantalón blanco. Por otro lado, la tonalidad del verde que utilizó la Selección Nacional fue clara, un verde agua.

Al final, fue otro aspecto que seguramente se constituirá en una nueva cábala para el representativo boliviano.

APUNTES DESDE EL ESTADIO

Tendríamos que hablar del bochornoso incidente que malogró el espectáculo deportivo en el inicio de estos apuntes, pero de este tema nos ocupamos en otra página, con más detalle.

Pero habrá que decir que donde va Argentina, casi siempre ocurren estos hechos desagradables, desde todo punto de vista.

ooo

El partido comenzó a la hora anunciada por la Confederación Sudamericana de Fútbol en los últimos días: a las 16:15 horas.

Se entonó solamente el Himno Nacional, no así de Argentina, a petición expresa de los dirigentes de la delegación visitante.

ooo

El estadio se llenó, aunque no se agotaron las entradas. Pero fue impresionante el marco humano que rodeó el partido de Eliminatoria.

Sol pleno en el inicio del cotejo, sobre el final se nubló y se oscureció, tanto así que la administración del estadio dispuso que se encienda una fila de los reflectores.

ooo

Impresionante también fue el número de reporteros gráficos locales y argentinos. Sin exagerar, el número estuvo cerca del centenar.

Y a la hora del penal argentino, una nube de fotógrafos se ubicó detrás de la portería de Carlos Leonel Trucco.

ooo

Después de todos los actos bochornosos, fue para elogio la actitud del mediocampista Ariel Ortega, quien se acercó a algunos jugadores de la Selección Nacional para felicitarlos e intercambiar su casaca con uno de ellos.

La actitud del resto dejó mucho que desear.

ooo

Mucha gente se fue de verde, con la casaca de la Selección Nacional.

No estuvo muy entusiasmado, sin embargo, el público, aunque por momentos despertó con un fuerte aliento en pasajes claves. Al final todo fue fiesta para el aficionado boliviano.

Fotógrafos y camarógrafos tomando sol, mientras esperaban el comienzo del partido.

ooo

Definitivamente todos se la "agarraron" con el entrenador de Argentina.

En varios pasajes del encuentro, la gente lanzó gritos contra Pasarella.

ooo

Casi dos mil hinchas argentinos, con banderas y camisetas de su equipo, se apostaron en la parte baja de la zona de preferencia.

Fueron muchos los gestos desagradables que hicieron algunos de éstos, respondidos de la misma forma por aficionados bolivianos.

Fue una imagen nada digna de un partido de fútbol.

ooo

¿Qué pasó con la manga de seguridad del túnel central?

No se usó la misma. Quizás fue un desatino de las autoridades locales, porque pudo haberse evitado que los envases de plástico de refrescos fueran lanzadas desde preferencia a los jugadores argentinos cuando éstos salieron de la cancha rumbo a los camarines en el intermedio y al final del cotejo.

ooo

Se escucharon sones musicales del acervo nacional en todas partes del estadio. Muchas bandas tocaron casi durante todo el partido en el lugar donde se ubicaron.

ooo

El técnico de Bolivia estuvo ayer con una impecable vestimenta.

Antonio López estuvo de corbata con un saco azul.

En el otro banco, Daniel Passarella portó un sacón grueso.

ooo

Definitivamente el público debe nuevamente concienciarse que en La Paz los actos bochornosos no van de la mano de su actitud.

Lastimosamente fue inevitable que desde el sector de preferencia lanzaran hinchas eufóricos botellas que por suerte eran de plástico.

ooo

Se estrenó un tablero electrónico para los cambios.

En determinado momento, sin embargo, ante el ingreso de dos jugadores a la vez, se recurrió a los tradicionales tableros pintados.

ooo

Cuando entró Ortega hubo silbidos de las cuatro tribunas. La reacción tuvo que ver con la afirmación que hizo Ariel en sentido que sus padres eran argentinos y que no tenía ningún familiar boliviano.

Otras versiones dan cuenta que su padre es de esta nacionalidad, incluso nacido en los Yungas paceños.

Presidente se fue contento

"CON ESTRELLAS MAS, PODEMOS IR A FRANCIA"

"Con estrellas más podemos ir a Francia", declaró el Presidente de la República, Gonzalo Sánchez de Lozada, al término del partido que ayer ganó el seleccionado boliviano por 2-1 a la Argentina en cotejo válido por la eliminatoria para la próxima Copa del Mundo.

"El equipo jugó bien, aunque no dio una cátedra de fútbol, y se esforzó en procura de alcanzar una triunfo que nos mantiene con posibilidades de clasificarnos", agregó.

Consultado sobre cuál fue el gol que más le gustó señaló que "el gol con cuatro arremetidas, de Ochoaizpur, me gustó más", apuntó.

El Primer Mandatario ponderó el buen desempeño de los jugadores de la selección, especialmente de los hermanos Ramiro e Iván Castillo y de Vladimir Soria, aunque recalcó que es necesario el concurso de jugadores como Erwin Sánchez, Marco Antonio Etcheverry y Julio César Baldivieso, considerados estrellas de nuestro fútbol, diciendo que "pusieron gran voluntad, esfuerzo y ganas de hacer bien las cosas y de esa manera conseguimos un buen resultado".

El Jefe del Poder Ejecutivo, consultado sobre los hechos que se sucedieron en la parte final del compromiso indicó que "es lamentable que hayan sucedido cosas como las que vimos; pero en todo caso nuestro público se comportó bien y deberá seguir haciéndolo porque tenemos que cuidar nuestra cancha", concluyó.

El Presidente de la República durante el intermedio del cotejo.

Vicepresidente

"OTRA VEZ EN CAMINO"

Sucre, 2 (Presencia) por Favio Pórcel.- El Vicepresidente de la República, Víctor Hugo Cárdenas, que se encuentra en esta capital, saludó el triunfo nacional frente a la Argentina por dos goles a uno.

"Fue un triunfo justo y que nos pone otra vez en camino. Pudo haber sido un resultado más amplio. Nos anima y nos reconforta más esta victoria",

comentó el dignatario de Estado, que observó el partido por la televisión acompañado de amigos y autoridades que se reunieron en instalaciones del Hotel Municipal.

Sus múltiples compromisos le impidieron comentar más sobre la victoria nacional. Comentó su pena por no haber estado presente en el estadio paceño para observar el partido como habitualmente lo hace.

"Tenía obligaciones importantes que cumplir en Sucre y por eso no pude estar allá", dijo.

DENUNCIARAN AL SILES POR INSEGURO

La Asociación del Fútbol Argentino denunciará ante la FIFA y la Confederación Sudamericana de Fútbol que el Estadio Hernando Siles no reúne las seguridades para permitir el desarrollo normal de un partido de fútbol.

Los directivos de la AFA, presentes en el cotejo jugado ayer, luego de la conclusión del encuentro de la eliminatoria para la Copa del Mundo Francia '98, que terminó con resultado favorable a Bolivia por 2-1, señalaron que las acciones en contra de la delegación argentina, sufridas dentro del campo de juego durante la realización del encuentro más el lanzamiento de proyectiles en su contra, son motivos suficientes para sentar esta denuncia. El viceprestidente de la Asociación del Fútbol Argentino, David Pintado, que estuvo presente en el cotejo, lamentó lo acontecido, señalando que "lo lamentable fue que al final se suscitaron hechos bochornosos, con agresiones físicas y ello no puede ocurrir en un terreno de juego. Esto ha sido algo que no esperábamos y que ha sido visto por todos ustedes", dijo a la conclusión del cotejo.

David Pintado

Pintado agregó acerca de los hechos acontecidos poco antes de que termine el cotejo y al final del mismo que "no sé cómo permiten que ingresen al terreno de juego personas que no tiene nada que ver con el espectáculo; es más, observan en la misma cancha el desarrollo del partido y al final, como producto de las tensiones y del nerviosismo, se suscitan hechos que son bastante reprochables, por ello nosotros apenas lleguemos a Buenos Aires nos reuniremos con los demás integrantes de la AFA para enviar a la Confederación Sudamericana de Fútbol el informe correspondiente porque ha sido evidente que en este estadio no se cuenta con la seguridad correspondiente", concluyó.

Acerca del partido en sí dijo que "pienso que Bolivia jugó bien y que tuvo oportunidades de gol que las supo aprovechar. El resultado por supuesto que no me gusta, no es el que se quería", declaró David Pintado.

José Saavedra contento

"ESTE TRIUNFO ES DE TODOS LOS BOLIVIANOS"

"Estoy muy contento porque con entrega y con esfuerzo conseguimos los puntos", declaró José Saavedra Banzer, presidente de la Federación Boliviana de Fútbol, a tiempo de retirarse del palco oficial ubicado en el quinto piso del Estadio Hernando Siles.

"Creo que los jugadores entregaron todo en la cancha y este triunfo es de todos los bolivianos por lo que esta vez me voy muy contento", agregó el dirigente cuya emoción era evidente.

Saavedra Banzer, consultado sobre que momento del partido le había gustado más apuntó que "los primeros minutos del segundo tiempo".

Al serle formulada similar consulta con relación a que jugador le había gustado más por su desempeño en el campo de juego dijo que "creo que todos pusieron el esfuerzo necesario como para poder conseguir este triunfo".

Sobre los incidentes ocurridos en el segundo tiempo, los mismos que determinaron que por varios minutos el cotejo fuese interrumpido dijo que "lamentablemente los argentinos al parecer no entendieron que en un partido de fútbol las opciones son tres: ganar, empatar y perder, y ellos no supieron perder".

Acerca de lo que puede ser el informe del veedor con relación al ambiente que rodeo al cotejo señaló que "no creo que tengamos que preocuparnos en absoluto porque quienes han actuado de mala manera han sido los argentinos y no los bolivianos, así que no hay que temer nada por ese lado", concluyó.

José Saavedra.

SELECCION BOLIVIANA DE FUTBOL.
Nos devolvió
la esperanza.