BANCO CENTRAL DE BOLIVIA
HEMEROTECA

BANCO CENTRAL DE BOLIVIA
HEMEROTECA

PRESENCIA

MATUTINO FUNDADO EL 28 DE MARZO DE 1952 - AÑO XLIV - Nº 13.787
LA PAZ, BOLIVIA, SABADO 25 DE ENERO DE 1997 - 46 PAGINAS - PRECIO: LA PAZ Y EL PAIS, **Bs. 3.00**

En esta Edición

Exija

¿Busca pega?
Crecen las exigencias para ocupar un puesto pero no el sueldo (páginas 9 y 10).

Reclutas
Abusos militares no asustan a los jóvenes: hasta ayer se presentaron 10.000 reclutas (página 8).

Conspiración
¿Por conspirador? El secretario ejecutivo de la COB, Edgar Ramírez, no teme ser detenido (página 6).

Narcos
En Argentina fue desbaratada una banda de "narcos" dirigida por tres mujeres (página 6).

Clases
Los maestros no garantizan normalidad de las clases. Inaugurarán el año escolar, pero para protestar (página 2).

EE.UU.
La secretaria de Estado, Madeleine Albright, dijo que EE.UU. piensa mantener en sus manos las riendas del mundo (PRESENCIA del mundo, página 10).

Chiapas
Subcomandante Marcos acusó al Gobierno de desayar "el golpe quirúrgico final" contra la insurgencia (PRESENCIA del mundo, página 10).

Narcotráfico
EE.UU. ha enviado tropas a Mesoamérica para lucha antidrogas y considerará "acciones bélicas" (PRESENCIA del mundo, página 9).

Dólar
US = Bs5,20

"Es una vergüenza nacional", dice el Vicepresidente

Impunidad parlamentaria impide aclarar corrupción

El vicepresidente Cárdenas pide investigar la actuación de los oficialistas. Del Granado asegura que hay una casta protectora de los corruptos. El MNR dice que el pacto de la corrupción fue sellado por la ADN y el MIR. Oposición justifica su voto a favor de Lozano para parar la soberbia de Goni.

Jorge Landaeta

DESPRESTIGIO.- *La imagen de la Cámara de Diputados, ya deteriorada por su ineficacia en la lucha contra la corrupción, cayó a los suelos tras el sorpresivo final del caso Lozano cuyo licenciamiento fracasó por falta de cuatro votos para alcanzar los dos tercios.*

La impunidad parlamentaria impide aclarar los casos de corrupción en el Congreso porque los que hoy reprueban lo sucedido en el caso del diputado del MIR Hugo Lozano son los mismos que el 20 de junio de 1996 aprobaron de forma irregular una resolución en el caso de las sobredietas y los que el 28 de junio de ese año enterraron sin quórum el caso del narcoavión.

Sobre el no licenciamiento de Lozano, el diputado del MBL Juan del Granado dijo que "recuperó posiciones y triunfó la vieja casta política que se encubre a sí misma y que está constituida por políticos que durante 14 años han hecho de la vida pública un mecanismo de impunidad y de encubrimiento, y de enriquecimiento grupal y personal".

Por su parte, el vicepresidente Víctor Hugo Cárdenas calificó como "una vergüenza nacional" que la Cámara de Diputados no haya aprobado el desafuero de Lozano, acusado de haber malversado más de 600 mil dólares cuando ejercía la presidencia del Fondo de Desarrollo Campesino (FDC), y pidió que se investigue la actuación de los parlamentarios oficialistas.

Páginas 6 y 7

AFPs preparan ingreso al mercado

Ultimátum del gobierno a trabajadores de fondos

Julio León y Raúl Garafulic se asociaron al Banco Bilbao Viscaya para conformar AFP, mientras Invesco-Argentaria junto a ONGs prevé afiliación de 200.000 personas del área rural y de la pequeña empresa.

El gobierno emitió una instrucción a los fondos complementarios emplazando a los trabajadores, que ya llevan 30 días de huelga de brazos caídos, a reanudar sus labores, de lo contrario, advirtió, se considerará que abandonaron sus fuentes de trabajo.

Los trabajadores respondieron al gobierno que seguirán en huelga y pidieron iniciar el diálogo porque se resisten a la liquidación de los fondos por temor a quedar desocupados.

Los consorcios españoles coincidieron en anunciar que están abiertos a contratar personal. El representante del Banco Bilbao Vizcaya (BBV) explicó que la empresa que constituirá en Bolivia demandará entre 300 a 400 empleados. Mientras Invesco-Argentaria calculó que requerirá inicialmente 150.

Páginas 11 y 12

El gobierno pidió explicaciones

Nuncio: Mensaje fue por el bien del país

Monseñor Passigato destacó que no tuvo intenciones de ofender, ni afectar, ni avalar a nadie y que mencionó el caso del municipio paceño por la proximidad de las elecciones generales. Pidió disculpas por el enojo del Presidente Sánchez de Lozada. El gobierno dio por cerrado el "incidente".

Ante el pedido oficial del gobierno, el Nuncio Apostólico, Monseñor Rino Passigato, explicó ayer que su mensaje protocolar, a nombre del cuerpo diplomático, no tuvo el propósito de dañar a nadie ni ofender a partido político alguno, porque fue motivado por el bienestar del país.

Según el canciller Antonio Aranibar, el Nuncio ofreció una explicación detallada y sincera de su preocupación por el alcance de sus declaraciones, y una disculpa expresa con relación a los "equívocos" que hubieran resultado de esas referencias.

Dijo que el gobierno también recibió "la seguridad de que la intención, en la que ha sido formulado el conjunto de su saludo, estaba enmarcada en una misión de carácter pastoral y paternal, y con absoluta buena fe, no pretendía dañar ni a la persona del Presidente ni al gobierno".

Página 6

Blindados asedian a embajada japonesa

Acoso policial al MRTA eleva tensión en Lima

Vehículos antiminas y agentes especiales, provistos de visores nocturnos y armas de asalto, se acercaron anoche hasta el muro de la embajada.

Un inusitado despliegue policial se inició anoche en los alrededores de la ocupada residencia del Embajador de Japón en Lima, en cuyo interior un comando rebelde retiene a 73 rehenes hace más de un mes, informó Ansa.

Medio centenar de agentes de acciones tácticas, dirigidos por el coronel Juan Carlos Mejía, participa en la operación que ha suscitado enorme preocupación entre las decenas de periodistas y otros agentes policiales.

La movilización policial se reanudó luego de que la Cruz Roja Internacional condicionara la continuidad de las tareas de ayuda humanitaria, relacionadas con la toma de la sede diplomática japonesa, a que la Policía modere sus movimientos para garantizar las vidas de los brigadistas.

Página 8

AP

BLINDADOS EN ACCION.- *Carros blindados con policías de élite afinando la puntería y en actitud amenazante pasaron anoche ante la residencia de la embajada japonesa en Lima, donde el MRTA retiene a 73 rehenes.*

En el país existen ya 787 casos

Salud instruye vigilancia del cólera en carnavales

La población comerciante que viajó a Yacuiba y enfermó de cólera está retornando a sus lugares de origen y, como se encuentra convaleciente, es portadora del vibrión cholerae, causante de las profusas diarreas y deshidrataciones.

El Director Nacional de Epidemiología, Mario Lagrava, indicó que por las próximas fiestas de carnaval se ha instruido a las diferentes Direcciones Departamentales de Salud (DIDES) mantener la vigilancia contra el cólera. Hasta ayer el número de casos de enfermos de 711 ascendió a 787.

Advirtió que las concentraciones humanas donde el consumo de bebidas y comidas no observa las medidas higiénicas básicas son fuente de contagio del cólera y podría lamentarse la aparición de nuevos casos de esta enfermedad.

Por este motivo, las DIDES ya están tomando los recaudos necesarios para controlar esta pandemia y en coordinación con los municipios recomendarán a los dueños de locales de baile, a los mercados y expendedores de comidas para que no vendan ensaladas de fruta ni de verduras, manifestó la autoridad.

"Todo alimento debe estar cocido, tomar agua hervida, lavarse las manos antes de comer y después de ingresar al baño", recordó el epidemiológo que coordina con las DIDES las acciones operativas de control del cólera.

"Hay los insumos necesarios para el control del cólera, el personal médico y paramédico estará en emergencia, y esperemos que la población también coopere en esta tarea", señaló la autoridad.

Aunque en los últimos días se incrementó el número de enfermos por cólera, los datos revelan que el problema radicó en Yacuiba, en tanto que el número de enfermos en el resto del país se mantiene dentro de los márgenes permitidos y controlables, precisó.

Sin embargo mostró su preocupación con relación a Trinidad, donde el sistema de aguas servidas abierto es fuente potencial para el cólera. Allá se desarrollarán tareas educativas intensas.

Los padres de familia y maestros deben recomendar a los niños que coman verduras bien lavadas.

Consideró que la aparición de algunos casos aislados de cólera es ocasionado por la diseminación del vibrión cholerae por parte de los comerciantes que permanecieron en Yacuiba y que tras enfermar vuelven a su lugar de origen esparciendo el mal.

OTRA PREOCUPACION

Lagrava consideró además que en las fiestas de carnaval la población que dé rienda suelta a su alegría debe tomar precauciones para no contraer el Síndrome de Inmunodeficiencia Adquirida (SIDA) provocado por el Virus de Inmunodeficiencia Humana (VIH).

En este sentido, las mismas DIDES y el Programa de Control del SIDA tienen intensa tarea que desarrollar en las próximas semanas, y explicar a la población cuáles son las consecuencias de contar con parejas desconocidas y ocasionales, explicó.

Las recomendaciones serán difundidas pero, finalmente, la decisión es individual, en el país hasta el momento 123 personas desarrollaron el SIDA, y 111 son portadoras asintomáticas de VIH.

Desde noviembre de 1985 a noviembre de 1996 un número de 96 personas fallecieron, razón por la que hay que tomar previsiones, dijo Lagrava.

Número de casos de cólera

DIDES	No. de enfermos
La Paz	2
El Alto	0
Cochabamba	6
Santa Cruz	74
Oruro	1
Tarija	543
Chuquisaca	103
Tupiza	0
Potosí	22
Beni	36
Riberalta	0
Pando	0
Total	787

- En el distrito de Potosí 4 fallecidos por cólera, uno murió por insuficiencia respiratoria.
- En Cochabamba murió una persona.
- Aclaran que en Yacuiba hay 419 casos, 1 fallecido en esa población y otro en la ciudad capital, Tarija.
- Datos del 1 al 24 de enero.
- DIDES: Direcciones Departamentales de Salud (DIDES).

Personal médico toma medidas preventivas para evitar la expansión del cólera

Se adoptan medidas preventivas

Dos casos de cólera en Caranavi y Huancarani

Dos casos de cólera se registraron ayer en las poblaciones de Caranavi y Huancarani, aunque ya fueron controlados, según la Dirección Departamental de Salud, que adoptó medidas preventivas para evitar su propagación.

Un niño de 11 años y una mujer de 29 de nombre Flora Choque fueron los primeros en contagiarse de la enfermedad. Ambos recibieron la atención adecuada y ahora están fuera de peligro, informó el Dr. Erick Machicado.

NIÑO

El niño de 11 años contrajo el vibrión cholerae (cólera) al ingerir verduras en la localidad de Huajchilla. Luego se trasladó a su población Huancarani, que tiene 70 habitantes y distante a 30 kilómetros de Mecapaca, población aledaña a Huaricana, lugar donde se inició, en años pasados, el primer brote del cólera en el país.

Los médicos que atendieron al menor de edad informaron que está restablecido, sin embargo, instruyeron un tratamiento preventivo para él y su familia.

La comisión médica que se trasladó a la zona entregó al Centro de Salud de Mecapaca, sueros, antibióticos y sales de rehidratación oral para que atiendan cualquier caso de cólera que se presente en esa región.

CARANAVI

El otro caso de cólera se detectó en la localidad yungueña de Caranavi. La señora Flora Choque de 29 años se encuentra restablecida.

Al igual que en el primer caso, los médicos asumieron medidas preventivas para evitar la propagación del cólera en localidades aledañas.

También se conoció que se presentaron 51 muestras de posibles casos de cólera, luego de realizar el análisis médico se determinó que 49 eran negativos y dos positivos, los que ya fueron controlados.

En 1996, el departamento de La Paz presentó 189 casos de cólera.

Fabriles piden reincorporar a sus dirigentes despedidos

La Confederación General de Trabajadores Fabriles de Bolivia (CGTFB) demandó al Ministerio de Trabajo la reincoporación a sus fuentes de trabajo de 12 trabajadores que eran dirigentes en las Plantas Procesadoras de Leche (PILsa).

El Secretario Ejecutivo de la CGTFB, Angel Asturizaga, explicó que las nuevas empresas privatizadas despidieron a dirigentes sindicales, sin respetar el fuero sindical.

Aunque hubo el compromiso del gobierno de que serían recontratados, esto no se cumplió y varios sindicalistas en Cochabamba y La Paz están en la calle, señaló Asturizaga.

"De la Federación Departamental de Fabriles de Cochabamba han sido retirados Rubén Cortez, Orlando Heredia y otros. En La Paz Daniel Chipana, junto a otros mueve personas que estaban en la Federación de este distrito y otros de la Confederación tambien están en la calle", dijo Asturizaga.

Lo grave de la situación es que en los últimos días se obligó a unos 35 trabajadores de esas plantas a cobrar sus beneficios sociales "en cómodas cuotas", cuando esto es ilegal, añadió.

CASO FRIAS

En tanto el caso de Humberto Frías, dirigente de la Central Obrera Boliviana (COB), continúa sin solución porque la Empresa Nacional de Ferrocarriles (ENFE) del área de Bienes y Servicios demora en reincorporarlo a su cargo, pese a que el ministro de Trabajo, Hugo San Martín, ya dio la instrucción para que se cumpla con el respeto al fuero sindical.

Frías fue destituido en 1996 por decisión del actual presidente de ENFE, Germán Medrano, pese a los reclamos de la principal organización, el sindicalista aún no fue reincorporado a su trabajo.

En carta dirigida al ministro de Trabajo, Hugo San Martín, dirigentes de la COB expresan su extrañeza porque en la respuesta que dio al pliego de peticiones explica que los sindicalistas Humberto Frías Barba, José Pacheco Calisaya y Jorge Chávez han sido restituidos a sus puestos de trabajo.

Por primera vez en el país

Conformaron 18 comités mixtos de salud ocupacional

Tendrán la misión de vigilar el cumplimiento de las medidas de prevención de riesgos profesionales, informar sobre las condiciones de trabajo, funcionamiento de la maquinaria y dotación de implementos de protección personal.

Con la creación de los comités de salud ocupacional se vigilará la seguridad laboral de los trabajadores.

El director general de Higiene y Seguridad Ocupacional, Gonzalo Torrico, informó que en La Paz se conformaron 18 comités mixtos de salud ocupacional, similar iniciativa se cumplirá en las industrias de Cochabamba y Santa Cruz para hacer cumplir las disposiciones de seguridad industrial y condiciones higénicas de trabajo.

La autoridad que depende del Ministerio de Trabajo dijo que no es una invención nueva, sino que ya la Ley General de Higiene, y los reglamentos respectivos, incluso la Ley General del Trabajo (LGT) establece cuidar la salud de los trabajadores.

Los comités mixtos están previstos en la Ley, participan los empleadores y los trabajadores en la solución así como vigilancia permanente de las condiciones del ambiente de trabajo.

Aclaró que, cuando se decidió impulsar estos comités, los sindicatos se opusieron a esta medida porque pensaron que se trataba de organizaciones paralelas porque son elegidos por votación.

FUNCIONES

Según Torrico, los Comités Mixtos serán conformados de manera paritaria y de acuerdo al número de empleados o trabajadores, y su función también será de informarse sobre el funcionamiento y conservación de la maquinaria, equipos e implementos de protección personal, todo lo referente a la seguridad industrial. Además conocer y analizar las causas de accidentes.

Agregó que además tendrán la responsabilidad de controlar la presentación de denuncias y una relación de sus actividades. Cuando sean analizados los accidentes deben proponer soluciones para mejorar las condiciones de trabajo.

Por está razón, dijo que los comités recibirán una adecuada capacitación de higiene y salud ocupacional, para que luego también difundan al interior del centro laboral las medidas que deben adoptar los trabajadores.

EN LA MIRA

Dos empresas que fueron inspeccionadas reglamentariamente están observadas porque se les exigió mejorar sus condiciones de sanidad.

"Se encontró que no existían servicios higiénicos, comedor ni ventilación", dijo al mencionar que en las Industrias "Hilpaz" y "Josdo" también existen aspectos de tipo laboral.

Como tenían problemas, luego de la segunda inspección se espera contar con el informe técnico para tomar decisiones. "Si este informe dice que no cumplieron de acuerdo a lo que establecen los reglamentos y la Ley General de Higiene, serán sancionadas", anticipó el director general de Higiene, Gonzalo Torrico.

Para fijar la sanción se va considerar la gravedad de las faltas, los resultados, el número de trabajadores que se perjudicaron y el tamaño de la empresa que infringe disposiciones de higiene, se sugiere el monto de la multa pecuniaria, dijo.

El informe que levanta el inspector se constituye, entonces, en una prueba preconstituida y se presenta a los Juzgados de Trabajo para su procedimiento correspondiente y aplicación de las sanciones.

Psicosis en la población beniana

Fiebre amarilla pone en apuros a las autoridades

La población beniana está preocupada por la presencia de la fiebre amarilla

TRINIDAD (PRESENCIA).- Desde el pasado lunes la población trinitaria se volcó masivamente ante la Dirección de Salud para recibir la vacuna contra la fiebre amarilla.

La presencia de este mal ocasionó la muerte de una persona y provocó pánico en la población, que por el temor busca desesperadamente la vacuna. Centenares de personas formando varias filas esperan su turno para ser atendidos.

El director de Salud del Beni, Walter Guzmán, al mostrarse sorprendido por tal demanda, dijo que se está generando una psicosis por la presencia de un caso de fiebre amarilla. "Hasta la fecha se han sumistrado más de 11 mil dosis en 5 días", añadió.

La autoridad sanitaria demandó a los medios de comunicación "tranquilizar a la población", particularmente a las que viven en la provincia Cercado, afectada con la presencia del mosquito transmisor Aegypti.

"La situación no es tan grave", dijo al afirmar que ha solicitado a la Dirección Nacional de Salud la provisión de 10 mil dosis para abarcar a toda la población donde está presente el mosquito transmisor.

Las dosis serán entregadas a partir del lunes próximo y cuando las autoridades sanitarias atiendan este pedido también se demandó la entrega de tambores de veneno "Malathion" para eliminar al transmisor.

Ante la falta de seguridad en la entrega de esta vacuna, el Comité Cívico local mediante su presidente, Jhonny Bella, resolvió con adoptar acciones si no llegan las vacunas.

Enfatizó que se harán contactos directos con las autoridades de Salud, a nivel nacional, para que se dote de las 100 mil dosis de vacuna para que la población esté tranquila e inmunizada.

Gobierno lamenta decisión de la COB

(Jatha).- El ministro de Trabajo, Hugo San Martín, lamentó ayer la decisión asumida por la Central Obrera Boliviana (COB) que en su ampliado nacional determinó, el jueves, no dialogar sobre el pliego petitorio.

Pero la autoridad reiteró que buscará negociar con los trabajadores de diferentes sectores, ya que cuenta con pliegos independientes.

"Pese a que la COB ha decidido no dialogar, el Ministerio (de Trabajo) mantiene su posición de iniciar el diálogo con los trabajadores".

Sostuvo que no corresponde hacer críticas apresuradas respecto al incremento salarial, dado que el gobierno decidió un 7,5 por ciento para el sector público en general y 11,25 por ciento para los otros.

"El presupuesto del gobierno está elaborado en base a [illegible] económicos; no se [illegible] propuesta arbitraria. Estamos dispuestos a dar una [illegible] ción a los dirigentes", [illegible] San Martín.

La autoridad dijo que [illegible] las condiciones necesarias [illegible] iniciar las negociaciones [illegible] varios puntos del pliego [illegible] do en diciembre por la [illegible] sición sindical: aparte de [illegible] tión laboral.

"Los trabajadores [illegible] estabilidad laboral, [illegible] fuero sindical, salud, [illegible] social, son temas que [illegible] mesa de negociación, [illegible] que los trabajadores [illegible] agregó San Martín.

Tumichucua aún no retornó a la Secretaría de Educación

El viaje del secretario de Educación, Juan Carlos Pimentel, a la región de Tumichucua, ubicada cerca de Riberalta en la provincia Vaca Diez del Beni, no resolvió el problema de la ocupación de viviendas de una propiedad de 120 hectáreas por parte de familias campesinas e indígenas.

Esa autoridad dijo ayer a PRESENCIA que por las posiciones asumidas por los ocupantes y las autoridades municipales de Riberalta, quienes consideran a Tumichucua como a una sección municipal, no fue posible alcanzar una solución definitiva al problema.

"Ese municipio hizo un planteamiento para dividir la propiedad en tres áreas: para la urbanización, para el proyecto intercultural y bilingüe y un área para el ecoturismo. A cambio compensaría al área de educación con terrenos colindantes de tal manera que el área de educación intercultural mantenga las 120 hectáreas", aseguró.

DONACION Y OCUPACION DE VIVIENDAS

El Instituto Lingüístico de Verano transfirió hace algunos años esa propiedad a la Secretaría Nacional de Educación. Por mucho tiempo estuvo abandonada ya que una normal que allí funcionaba se trasladó a la misma ciudad de Riberalta.

En ese panorama, el Decreto Supremo 23886 del 27 de octubre de 1994 creó el programa de educación y capacitación intercultural y bilingüe para los pueblos indígenas aglutinados en la Confederación de Pueblos Indígenas del Oriente, Amazonía y el Chaco (CIDOB).

Se tornó conflictiva su aplicación porque las viviendas construidas fueron ocupadas por familias campesinas e indígenas sin que las autoridades educativas hayan asumido, hasta el viaje de Pimentel, las acciones para revertir esa situación en beneficio de la educación.

Iglesia sufre por las familias que se dividen

CIUDAD DEL VATICANO (ANSA).- Aquellos que se vuelven casaro conviven después de un divorcio están "en un grave desorden moral", pero "estos hombres y mujeres" deben saber que "la iglesia los ama, no está lejos de ellos y sufre por su situación", dijo ayer el Papa.

Juan Pablo II abordó el "doloroso" problema del divorcio durante una audiencia con los participantes en una reunión sobre pastoral de los divorciados y de las personas casadas nuevamente, encuentro organizado por el Pontificio Consejo para la Familia.

"Quien se vuelve a casar o conviven un divorcio vive "en un grave desorden moral, que contrasta con exigencias precisas y claras de la fe", destacó el Papa.

En su discurso, el pontífice dijo que la Iglesia "no puede ser indiferente" ante la cuestión del divorcio, "una plaga que afecta de manera cada vez más amplia también los ambientes católicos".

Juan Pablo II compartió la "actitud "claramente pastoral" de la reunión sobre los divorciados que se vuelven a casar, o sea en lugar de plantear el problema de cómo comprender los problemas de estas personas, sin embargo la enseñanza de la Iglesia sobre la indisolubilidad del matrimonio.

Dijo el Papa las personas que divorcian y vuelven a casarse siguen siendo miembros de la Iglesia, porque han sido bautizados, conservan la fe cristiana". Sin embargo no faltan "los caminos pastorales oportunos" para ayudar a los divorciados que se vuelven a casar.

La Iglesia -explicó- ve sus sufrimientos y las graves dificultades en las que se mueven y, en primer lugar la unidad materna, se preocupa de ellos y, por los hijos de su unión precedente que, privados del derecho nativo a la presencia de los dos padres, son las primeras víctimas de estas dolorosas situaciones".

El Papa también subrayó la importancia particular que debe brindarse a la "formación cristiana de los hijos de la nueva unión" y a "tener confianza hacia los que viven en situaciones difíciles y dolorosas".

Renovarán su Comité Ejecutivo Nacional

Izquierdistas, populistas y neoliberales disputan la Confederación de Maestros

La capital de la República será el escenario del 16o. Congreso Ordinario de los maestros bolivianos entre el 27 de enero y el 1 de febrero.

Docentes de orientación izquierdista, populista e incluso militantes de los partidos políticos considerados neoliberales se disputarán entre el lunes 27 de enero y sábado el 1 de febrero el Comité Ejecutivo de la Confederación de Trabajadores de Educación Urbana de Bolivia (CTEUB). El actual conducción está conformada por militantes del Partido Comunista, de CONDEPA e independientes. Del congreso participarán 25 federaciones departamentales y provinciales del país.

Según el dirigente Victor Prado, esa tendencia se mantendrá, aunque no quedó descartado que los partidos neoliberales alienten alguna candidatura, particularmente el Movimiento Bolivia Libre, partido del secretario de Educación Juan Carlos Pimentel.

"Vamos a elegir a una nueva directiva que va a encabezar la lucha de los trabajadores del magisterio urbano. Hay expectativas de las regiones que con delegados concurran al congreso", dijo Prado, quien no postulará a una eventual reelección.

Explicó que los criterios de tipo sindical y político serán determinantes a la hora de elegir a los futuros dirigentes nacionales al afirmar que esto es normal en todos los eventos, no sólo del magisterio, sino de todos los trabajadores.

TESIS POLITICA

Por su parte, Gerardo Bustamante, dirigente de la Federación de Trabajadores de Educación Urbana de La Paz, dijo que "40 delegados paceños llevan la propuesta de una lucha unitaria para aplastar, a través de las movilizaciones y de la acción directa, toda la política neoliberal del gobierno". Las esperanzas de los maestros de orientación trotskista es que la tesis política que planteen sea aprobada y, junto a ella, esa corriente asuma la dirección de la CTEUB.

"Si el documento político que lleva adelante La Paz se aprueba, en forma automática nos corresponde la dirección de la Confederación", señaló Bustamante.

EL ACUERDO PATRIÓTICO UN PACTO POR LA CORRUPCIÓN

Una vez más, el MIR y la ADN, el "Acuerdo Patriótico", da muestras de que está vivo su pacto por la corrupción.

1 El MNR ha advertido en todo este tiempo que el pacto por la corrupción del "Acuerdo Patriótico" se mantenía vivo. Con la consumación de la vergonzosa protección que ambos partidos han prestado al señor Hugo Lozano en la Cámara de Diputados, dan una prueba clara al país de que no están dispuestos, nunca lo estuvieron ni lo estarán, a luchar contra la corrupción y la impunidad.

2 Durante el gobierno del "Acuerdo Patriótico", o pacto por la corrupción, Hugo Lozano en su condición de principal responsable del Fondo de Desarrollo Campesino, autorizó créditos a más de seis empresas que no existían, y recibió comisiones ilegales por más de SEISCIENTOS MIL DOLARES.

3 El MIR y la ADN, para protegerlo, lo hicieron Diputado Nacional en 1993 y hoy, en 1997, en una evidente demostración de su complicidad, estos dos partidos impiden con su votación en la Cámara de Diputados que el señor Lozano sea juzgado por la Justicia boliviana, tal como el pueblo lo demanda y exige.

4 Una vez más, el "Acuerdo Patriótico", o pacto por la corrupción, envilece al Parlamento Nacional, esquiva a la justicia boliviana y se burla del clamor popular de erradicar la corrupción de nuestra Patria. Los bolivianos tenemos que lamentar que, de nuevo, se imponga la impunidad sobre la justicia.

Ante estos hechos, el MNR declara que continuará combatiendo a la corrupción y a la impunidad y que seguirá luchando contra aquellos que utilizan a las instituciones fundamentales del Estado como refugio para proteger los "delitos y errores" que cometieron y siguen cometiendo en contra del país.

COMISIÓN NACIONAL DE PRENSA

La Paz, 24 de enero de 1997

Docentes llamados a dignificar la educación

Por Mario Castro*

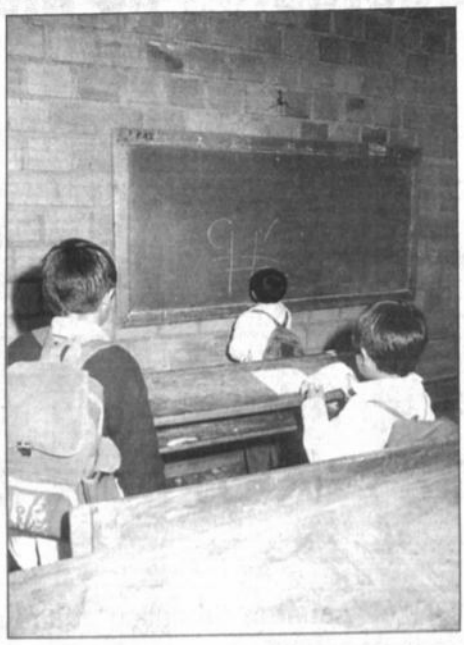

A cada paso encontramos indicadores de un sistema educativo que apenas avanza y desconsoladoramente.

Ante ese panorama no podemos eximirnos de lamentar que, consecuentemente, la mala formación del hombre en el país es una realidad que impide dejar atrás el subdesarrollo.

En todo diagnóstico, para arrimar soluciones, es útil ver las raíces del problema y, en este caso, no es necesario escarbar mucho para evidenciar que la precaria formación de los docentes, salvo excepciones que en proporción al número total de quienes se alistaron en el magisterio no son muchas, naturalmente se deriva en la pobre enseñanza que reciben los alumnos.

Evidentemente, al margen del factor básico esencial que es el maestro, hay otros componentes a tomar en cuenta para los más deseables resultados de una efectiva educación: auxilios técnico-pedagógicos e infraestructura que son, igualmente, ostensibles carencias, especialmente en el área fiscal.

Ahora que se tienen particulares esperanzas en la Reforma Educativa, con la que se ha fundado una enorme expectativa para corregir un sistema educativo anacrónico se exige, sin dilaciones ni descuido, su aplicación más expeditiva, profunda y global.

Por ser ésta una preocupación general y de hace mucho tiempo, la mirada plural no puede dejar de concentrarse en esa otra espera fundamental: Una mejor preparación de los docentes; sin lugar a equivocaciones, una necesidad con reclamo de atención urgente.

Dirán algunos (acaso particularmente maestros) que para que tenga validez de aserto lo que se dice, hay que remitirse a cabales mediciones. Bueno, algunas de ellas, luego de estudios regulares para alcanzar el rango profesional, son precisamente los exámenes, de competencia para acceder a determinados niveles, en unos casos y, en otros, como requisito formal establecido para ascenso de categoría.

A propósito de lo último, fue una lástima que algunos maestros olvidaran su primordial calidad profesional, es decir su condición de educadores, y se lanzaran, en la ocasión convocada para las pruebas de ascenso de categoría a protagonizar actos que sólo se espera de los vándalos o de los irracionales, ante el asombro de autoridades y funcionarios de la Universidad Católica Boliviana, con la que se convino la organización de este acto.

El Coliseo Cerrado fue la mañana del recientemente pasado lunes el inocente escenario de hechos vergonzosos, de punibles excesos y de injustificadas torpezas como las de romper los formularios de exámenes y pretender desatar la violencia que desembocó en pugilatos, pero donde, menos mal, no prosperaron los extremos deliberadamente concebidos y que, incluso, al dañar también el recinto donde se producirían las actitudes inexplicables habrían llegado hasta el destrozo de la propiedad pública, de no mediar controles y pacificadores.

Lo triste es que quienes arremetieron de ese modo -forma salvaje para mostrar desacuerdo- hayan sido maestros, educadores que sobre todo deben dar ejemplos de irreprochable conducta.

Sí, es absolutamente lamentable que los maestros hubieran recurrido al expediente que usaron para manifestar su desacuerdo con un requisito no ajeno a su actividad específica. Nadie, nunca, puede justificar el uso indiscriminado de la violencia y aún más tratándose de quienes deberían hacer mística de enseñanza en las aulas y fuera de ellas.

He analizado, algunas veces, el fenómeno de la rebeldía. Y la he aplaudido. He puntualizado que la inconformidad frente a situaciones anacrónicas e injustas, es una de las virtudes del ser pensante. He dicho también que la rebeldía es uno de los motores que impulsa los cambios que la historia impone y que las sociedades necesitan. Hoy, sin embargo, tengo que decir que hay rebeldías reprochables. Es triste asistir al espectáculo de asuntos intelectuales que son manchados por intemperancias inexplicables. La pasión, que es otra de las virtudes del hombre, se convierte en un peligro social cuando se desata sin control y sin equilibrio.

Lo sucedido en el Coliseo Cerrado, el pasado lunes debe convertirse en una convocatoria a la reflexión, en un reto al análisis de las causas de las inconductas. Los conductores de la sociedad y entre ellos los maestros están ante el deber de buscar los antídotos indispensables de los estallidos insensatos. Están obligados a regresar al territorio de la serenidad. Porque se puede ser y enseñar a ser rebelde sin ser innecesariamente violentos y es posible actuar con pasión sin deslizarse a la oscuridad de la destrucción.

Seguramente estamos aún a tiempo de adoptar posiciones ponderadas y si estas benefician a la educación, vía exámenes o en otras circunstancias, es imperativo hacer al sistema educativo y a los artífices de esta noble misión francamente respetables.

**Periodista, es Director de Radiodifusoras Cristal. La Paz.*

Colombia: Plan de ajuste económico es blanco de severas críticas

Por María Isabel García

Los sindicatos de trabajadores, expertos financieros y amplios sectores del empresariado han transformado en objeto de duras críticas al severo plan de ajuste económico lanzado por el gobierno de Colombia, que ha ya generado expresiones de protesta social.

Todos los expertos convocados por el propio gobierno para exponer sus opiniones sobre el paquete fiscal coincidieron en que provocará serios efectos recesivos en la economía.

La administración del presidente Ernesto Samper emitió, amparado en una declaración de emergencia económica, varios decretos que limitan las exenciones tributarias, extienden la aplicación del impuesto al valor agregado (IVA), encarecen el crédito externo y disminuyen el gasto fiscal.

En los últimos decretos, anunciados el martes, se limitan para todos los efectos los beneficios tributarios con que contaban los contribuyentes, como exenciones, descuentos y deducciones, que reportarán al fisco más de 800 millones de dólares.

El gobierno amplió también la base tributaria extendiendo el cobro del Impuesto al Valor Agregado (IVA) a servicios que no lo tenían, aplicó un impuesto de seis por ciento al crédito externo, recortó en 800 millones de dólares la deuda pública y redujo el gasto en otros 300 millones.

El plan económico está motivado en los desajustes en las cuentas fiscales, provocados por factores que van desde el error en los cálculos de los ingresos tributarios, hasta el exceso en el gasto público, que han llevado el déficit fiscal a 4.000 millones de dólares.

Estos desajustes, en opinión de contradictores del gobierno, eran previsibles por la incertidumbre económica desatada tras la denuncia de infiltración del narcotráfico en la financiación de la campaña electoral del presidente Ernesto Samper, y no justificaban una declaratoria de emergencia.

Sectores del empresariado pasaron de una reacción favorable con el anuncio de las primeras medidas relacionadas con la reducción del gasto público, a la preocupación por el aumento de impuestos y la incertidumbre que se crea para sus planes de inversión.

Para Armando Montenegro, presidente de la Asociación Nacional de Instituciones Financieras (centro de investigaciones del sector privado), el impuesto al crédito externo "va a dificultar la importación de bienes de capital" y la extensión del IVA "va a deprimir la demanda y a estimular el contrabando".

En opinión del analista financiero Javier Fernández, las medidas tendrán también el efecto nefasto de detener la tendencia a la baja de las tasas de interés, con lo que se afectará la construcción de inmuebles, la demanda de bienes durables y la deuda del gobierno.

El sector en el que mejor acogida tuvieron las decisiones gubernamentales fue en el de los exportadores, que esperan con el freno a la entrada de dólares una recuperación de la tasa de cambio, y una mejora en su competitividad en el exterior.

Para el presidente de la Asociación Nacional de Exportadores (Analdex), Jorge Ramírez, las medidas que tomó el gobierno son "sanas y necesarias no sólo para el sector exportador sino para toda la economía".

Según el empresario, las perspectivas de la economía con el crecimiento de la inflación (21.6 por ciento en 1996) y el "dramático desajuste fiscal eran muy malas, al igual que las perspectivas cambiarias".

El impuesto al crédito externo en opinión del gobierno frenará la tendencia a la baja en el precio del dólar que se registró en 1996 por el ingreso masivo de esta divisa, lo que afectó los ingresos de los exportadores.

La polarización que se vivió en 1996 entre samperistas y antisamperistas por la crisis política, se trasladó también al plano económico, en el que los contradictores del gobierno, con diferentes matices, expresaron sus críticas al plan económico.

Según el ex ministro de Comercio Exterior y aspirante a candidato presidencial por el Partido Liberal Juan Manuel Santos, la declaratoria de emergencia económica no es la solución para salir de la crisis.

Santos, quien sugirió a Samper su renuncia por considerarlo responsable de la crisis, piensa que "es muy raro justificar una emergencia por una situación que no sólo era previsible sino que fue responsabilidad del propio gobierno".

Para Santos, las medidas para reducir el gasto y combatir la evasión tributaria son buenas "pero el resto está lleno de veneno".

El aumento de impuestos, en su concepto, sólo afectará a los sectores de menos ingresos, que restringirán sus gastos, reducirá la demanda y también los ingresos fiscales.

Juan Restrepo, del opositor Partido Conservador y también opositor a Samper, opinó que lo que se decretó fue "una emergencia cosmética" que no toca el fondo del problema, que a su juicio fue la aprobación de un fondo de cofinanciación por 750 millones de dólares.

Restrepo y otros opositores a Samper sostienen que con este fondo de cofinanciación se beneficiaron los congresistas que absolvieron al mantadario de la investigación que se le siguió por narcocorrupción en 1996.

En el sector sindical, en el que Samper tenía importantes aliados en la crisis de 1996, el descontento llevó a aprobar un paro de los trabajadores estatales, que protestarán por el aumento de 13,5 por ciento, siete puntos por debajo de la inflación, a que los someterá el plan económico del gobierno.

El paro está programado para el 11 de febrero, y cuentan con el apoyo de las tres centrales obreras que tienen presencia en el país.

Igualmente, algunos analistas políticos piensan que el descontento que generarán los recortes en los planes de inversión social y el posible incumplimiento del gobierno con compromisos adquiridos en ese campo será capitalizado por la guerrilla para consolidar su control en las zonas donde tiene presencia.

(Santafé de Bogotá/Inter Press Service)

El transfugio y la deslealtad política

Por Iván Paz Claros*

Un tránsfuga político defendía su posición arribista indicando que él no había transigido ni cambiado, sino los partidos. Y parece tener la razón, porque las propuestas programáticas de los partidos políticos en Bolivia no tienen más diferencias que en el aspecto estratégico en la toma del poder.

Nadie, ni el ultraconservador, está de acuerdo en que Bolivia continúe en el atraso. Todos hablan del progreso y desarrollo a su manera. Incluso los de la corriente de izquierda que empujan retóricamente al cambio de estructuras.

Sin embargo, los que creen en la democracia burguesa formal insisten en una Ley de Partidos Políticos como la solución salomónica contra el transfugio y la deslealtad de quienes intervienen en la política militante. Los más sensatos sostienen que la función partidaria ya está normada por la Ley Electoral vigente. No es para menos, en esa legislación casi se comete prevaricato, porque habla de coaliciones que virtualmente obligan al transfugio político.

Con la Ley en la mano la social-democracia, por ejemplo, obvió los ríos de sangre que la separaba de la derecha más dictatorial en el país. La otra figura de la social-democracia pacta con el centro derecha y el partido de la UCS.

¿Acaso la historia pasada no ha sido tan elocuente sobre el transfugio del célebre Casimiro Olañeta de realista a republicano? ¿O que los cuartelazos no fueron obras de la deslealtad política? ¿O que los liberales en la revolución llamada federal no acabaron con sus aliados naturales los indígenas dirigidos por Zárate Willca?

No estamos tratando de armar un esquema que constituya la apología del transfugio y la deslealtad, que antes y ahora se registraban como la moneda corriente, sino recordar que no sólo los movimientistas, también los falangistas y algunos conservadores se pasan a los partidos de derecha. O que los izquierdistas que renegaron de sus principios, o los grupos populistas y líderes rurales que juegan al racismo, pero no todos.

El transfugio y la deslealtad vienen por la falta de ideal política de quienes resisten las tentaciones del poder. Y la moral es producto del conocimiento sólido y permanente de los alcances del bien y del mal. La ley no puede enseñar moral sino adaptar a que las relaciones humanas sean correctas.

La moral política es la parte más importante de las cuelas partidarias como cuadernas academias de formación política. No vamos a negar que los otrora partidos políticos admitían como militantes a personas con el convencimiento de la filosofía y lo programas políticos, para, las reglas de juego diferentes.

La política ya no es el arte de gobernar bien, sino la empresa de lucro en el quehacer nacional. En ese contexto donde la deslealtad política es más frecuente porque el hombre no tiene principios sino aquel afán de un espíritu en la empresa o partido acciones altas.

Pretender, por otro lado, normar la política es otra ilusión inadmisible, porque se puede encasillar las ideas, pensamientos en una Ley de Partidos. Esa conducta sería más o menos que impertinente, propósito de una ley de partidos, una especie de totalitarismo político para sancionar las opiniones sin el alcance de la letra muerta de la Ley.

En ninguna latitud la libertad de expresión y derecho, sancionados por leyes, principios constitucionales que marcan los derechos del hombre. La Ley de Partidos políticos estaría a punto de ridiculizar por la borda tales principios por aquella exigencia de los formalistas que existen en nuestros en el actual proceso de tendencia neoliberal, en vez que pongan marcha el pensamiento político. Es de esperar que eso no ocurra en el bien del país.

**Periodista y miembro del Tribunal de Honor de la Confederación de Trabajadores de la Prensa de Bolivia.*

Cartas a: PRESENCIA

Campeonato histórico de la vergüenza

Señor Director:

La presente nota resume mi opinión acerca de lo recientemente sucedido en la Alcaldía paceña.

Campeonato histórico de la vergüenza

Una ola de estupor e impotencia ha sacudido a la ciudadanía paceña y nacional. Transfugio, componendas, allanamientos, suplantación, complicidad.... fueron las "luces que alumbraron" la memorable posesión de la nueva alcaldesa paceña.

Sin bien la democracia boliviana ha tenido muchas anécdotas, nadie esperaba que el "concejo de lujo" buscará batir todos los récords en lo que a corrupción, cinismo y contubernio se refiere.

Este hecho se suma a lo acontecido en casi todos los municipios departamentales a lo largo de la última década y también en más de una elección presidencial.

Si hacemos una revisión del "campeonato histórico de la vergüenza" llega a nuestra memoria lo sucedido en la Alcaldía paceña el año 87, cuando el concejo elegido en ese entonces dividía votos entre Maclean (ADN) y Raúl Salmón (MIR).

El MIR tenía su elección casi asegurada; los maclinistas sivieron la medicina de la que hoy beben, comprando sorpresivamente un concejal mirista (Miranda) y empantanando varias semanas la elección. El fallo salomónico fue un ridículo pasanaku que dividió a la gestión entre Maclean y Salmón a un año de mando.

En Cochabamba entre los años 89-90, antes de la exitosa época de Manfred Reyes, se estableció una especie de guerrilla edilicia en lo que durante meses uno y otro grupo se atrincheraba en la Alcaldía en medio de tomas de tribunas y pateaduras; al cansar la ciudadanía llevó buen número de nombres de los concejales a sus lomos a la plaza pública, un acto de masivo rechazo de la nación.

En 1993, Tarija en el rojo cuando a un concejal (Ildo Llanos) que obtuvo camiseta de la UCS, le regaló la alcaldía ya que su sonaje vendió sus votos. Cambio de ser él, y sólo él, la ADN pagó el precio. Durante meses que estuvo ausente su alcalde.

Es indudable que el candidato a la vergüenza historia democrática, Zamora, quien con sus votos globales llegó a ser de la República; pero ria es ya muy conocida, pocos recuerdan que la cracia nació con de Guevara y Gueller. estilo del "concejo de

Con todo esto, debe ser consciente, peramos que esta produzca frutos, esto rio riesgo de que algún tengamos al menos formulismo (como hoy). Urgen serias institucionales, una de responsabilidad ca, y, además, un ciente del voto cuyo por lo menos hacia lo que algún auténtica democracia.

Atentamente.

Rafael Sagarnaga
C.I. 4708

PRESENCIA

Premios obtenidos:
Nacional de Fotografía-1991 y 1994
Nacional de Prensa-1993
Interamericano de Prensa-1993
Nacional de Periodismo- 1992 y 1994
María Moors Cabot- 1990
América Latina - ALADI- 1984 y 1989
SIP - P. J. Chamorro- 1987
EFE de Periodismo- 1981

Director: Juan Cristóbal Soruco Quiroga
Editor General: Jaime Humérez Seleme
Jefe de Redacción: Juan Carlos Marañón Albarracín

La Paz, Bolivia, sábado 25 de enero de 1997

La crisis de la educación fiscal

Los bochornosos acontecimientos -por decir lo menos- protagonizados por los dirigentes del magisterio sindicalizado para evitar que los docentes rindan una prueba de ascenso, pueden ser calificados, sin matiz de duda, como una muestra fehaciente de la profunda crisis que azota al sistema educativo.

Sobre este tema se han difundido editoriales, comentarios y declaraciones. Unos más subidos de tono que otros, pero con un denominador común: todos condenan enérgicamente la actitud retrógrada de los dirigentes sindicales, al punto que su orfandad social se hace cada vez más evidente.

Adhiriéndonos a esos reproches, sin embargo, parece conveniente tratar de explicarnos las razones que llevan a los dirigentes sindicales a adoptar esa actitud que, como se ha visto, sólo los condena a la soledad y a recibir el repudio generalizado, incluso de quienes afirman representar.

Una explicación deriva de aspectos ideológicos. Desde hace mucho, los dirigentes del magisterio han sido radicales y activos militantes de partidos políticos. En ese marco, las justas reivindicaciones del sector sirven no tanto para generar acciones que las satisfagan cuanto para fortalecer una línea político-partidaria determinada. De esta manera, quienes postulan un cambio revolucionario del Estado y se encuentran atrincherados en el sindicalismo, bloquearán cualquier posibilidad de acuerdo entre partes, así sea que ese acuerdo beneficie a sus mandantes.

Además, en esa esfera predominan actitudes autoritarias pues es evidente que la gran mayoría de los afiliados están al margen del compromiso militante, y su objetivo responde a intereses netamente gremiales. Ante esa falta de compromiso, los activos dirigentes tienen que ejercer un verticalismo secante, aunque también vergonzante.

También influye la estructura burocrática del sistema educativo que se quiere reformar. En esa esfera, la sana competencia y el saber quedaron relegados a la influencia sindical y de los gobiernos de turno. Asimismo, la formación del magisterio, de carácter endógeno, y la garantía del puesto de trabajo hasta la edad de jubilación, generaron actitudes de apatía, negligencia funcionaria y mediocridad académica, que intentaron ser encubiertos bajo dudosas "conquistas sociales" destinadas a perpetuar este perverso sistema.

También está el salario, cuyo monto no satisface, de ninguna manera, las necesidades de un profesional como lo es el maestro. De ahí que éste busca completar sus ingresos descuidando su misión central.

Las consecuencias de todos estos factores no pueden ser peores. La educación de niños y jóvenes ha decaído sustancialmente tanto en lo que se refiere al conocimiento como a las aptitudes. Además -y tal vez se trate de uno de los puntos centrales que se debe atacar-, el sistema, tal como estaba estructurado, impedía que en la población estudiantil se generara un proceso de creciente afecto al conocimiento. Por ello, la educación formal -incluyendo a la universitaria- es vista no como el camino abierto al rendimiento y la creatividad, sino como el requisito impuesto para lograr algunas ventajas.

Desde este enfoque, el rechazo violento a los exámenes de ascenso de categoría se constituye, paradójicamente, en un espaldarazo contundente a la reforma educativa en curso y a exigir a quienes tienen la responsabilidad de aplicarla: autoridades, maestros, alumnos y padres de familia, agotar esfuerzos para no dar marcha atrás y conseguir que la educación se convierta en un pilar del desarrollo humano y de la nación, y no en una trinchera del conservadurismo pernicioso.

Sin vueltas

Por Maggy Talavera

Los tortuosos caminos de la política

Las reacciones desatadas por la decisión de los indígenas de participar con voz y candidatos propios en las próximas elecciones generales parecen mostrar qué lejos estamos ellos los bolivianos -civilizados y cultos- de ejercer con dignidad nuestros papeles de ciudadanos. Nos indignamos ante el "excesivo" pragmatismo de dirigentes indígenas y, peor, nos molesta la forma que han tenido de resolver su propio espacio en los ámbitos del Estado.

Celosos de perder el control del poder de mando sobre nosotros que durante siglos han estado sometidos a la ignominia y el olvido, prefieren descalificar sus actitudes, tildándolos de oportunismo en la política pública, cuando en realidad se enmarcan en la lógica del diálogo para preparar y conocer propuestas, como lo que hicieron los líderes de la CIDOB al visitar los líderes del MBL, el MNR, ADN y al candidato del partido MNR.

Muchos de los que hallaron el "feo", han alentado durante las más increíbles uniones y pactos interpartidarios para tomar el poder. Lo han hecho después de elecciones, una vez passado el momento de la euforia de promesas y compromisos anunciados con tal de ganar votos. Y en muchos casos, esas alianzas post electorales han sido una verdadera puñalada de traición a los electores. La diferencia con los indígenas es que éstos están considerando antes sus probables alianzas.

Las reacciones más odiosas, sin embargo, se han planteado por otras taras. La de creer, por ejemplo, que los indígenas no tienen capacidad de raciocinio, que son incapaces de pensar por cuenta propia y tomar sus propias determinaciones. "Es como si usted pretendiera que su empleada cumpliera la tarea que tiene usted como profesional", dijo sin ruborizarse un dirigente político, escandalizando incluso a sus propios correligionarios de partido.

Lo que sin duda molesta a muchos, es el atrevimiento de los indígenas de lanzarse por cuenta propia a negociar sus espacios de representación genuina en al menos dos poderes del Estado: el que ofrece el Congreso Nacional, hasta hoy, copado en su mayoría por representantes de los sectores dominantes, y el que permite el Poder Ejecutivo, donde ya hay un camino abierto por Víctor Hugo Cárdenas.

¿Quién puede impedirles o descalificar su deseo de ejercer de una vez por todas sus derechos ciudadanos a plenitud? Nadie, no existe pretexto válido para ello. La Constitución los ampara, como a cualquiera de nosotros. Existe, además, un proceso de concientización política iniciado hace muchos años al interior de las mismas organizaciones y pueblos indígenas, que les permite ahora plantearse nuevos retos.

Resta ver cómo superarán los indígenas las limitaciones que están imponiendo a sus aspiraciones los sectores tradicionales y conservadores de la política boliviana. Falta comprobar en el mismo campo de batalla cómo logran hacer lances a las malas interpretaciones, a las tentaciones que envuelve a los actores políticos y a la incertidumbre sobre cómo y con quién se abrirán espacio en el escenario político.

El plazo está por vencerse para fijar esas posiciones. ¿Prevalecerá en el análisis de los dirigentes indígenas los principios de la idoneidad y coherencia y los que postulan sus potenciales aliados políticos? ¿Tendrá más peso el tamaño del partido y su potencial electoral? ¿Lograrán el respeto a su propios pensamientos y forma de hacer política?

Ojalá la sabiduría que ha marcado la relación de los indígenas con su entorno, la naturaleza, también se imponga en el momento de tomar decisiones políticas, salvando con éxito uno a uno los escollos que aparecen sin descanso en el tortuoso camino de la política.

¿Es o no es verdad?

Por José Gramunt de Moragas, S.J.

El fondo desfondado

Para muchos de quienes fueron engañados por la administración del Fondo de Desarrollo Campesino del anterior Gobierno, la decisión de la Cámara de Diputados, confirmando a Hugo Lozano (MIR) en su curul, ha significado una inesperada e ingrata decepción.

Parece que las cooperativas fantasma, los proyectos inexistentes que se fraguaron en aquella gestión -que de esto se le acusa- no fueron tenidos en cuenta por la mayoría de los diputados a la hora de votar sobre el licenciamiento -desafuero- del ex director. La pertinaz batalla sostenida durante tres años por el emebelista Miguel Urioste, concluyó en derrota.

Mientras tanto, todavía hay campesinos a quienes se les reclaman los créditos de las cooperativas que jamás existieron y de las que -naturalmente- nunca recibieron ni un real. Y localidades como la de San Ignacio de Moxos siguen esperando la ejecución de proyectos que yacen sepultados en el olvido.

Organismos de cooperación de Holanda, Alemania y Suiza que ayudaron a aquel Fondo durante el Gobierno del *'acuerdo patriótico'* estarán indignados por la impunidad otorgada a Lozano. Aquellas entidades ya habían mostrado su desagrado por lo que ocurría y congelaron los desembolsos cuando comprobaron que sus ayudas iban a parar a otros destinos, sean privados o quién sabe dónde. Era una señal inequívoca de que las cosas iban mal.

Incluso, cuando el Presidente de la República viajó últimamente a Europa, se le hizo conocer la molestia de los aportantes por las irregularidades mencionadas.

Uno se pregunta cómo aquel ex director ha ganado la partida, tan largamente retrasada. A juicio de quienes vieron esfumarse recursos otorgados por los países amigos, debía ser desaforado y remitido a la justicia ordinaria.

Todo esto resulta un sarcasmo. La mayoría parlamentaria había postergado el tratamiento de los graves incidentes de las minas potosinas con el pretexto de ocuparse del caso Lozano. Supuestamente para emplearse a fondo en ganar el pleito. Al final lo ha perdido.

Por los resultados del litigio que comento, la mayoría oficialista ha sido incapaz de consensuar el voto que parecía estar seguro en sentido de licenciar al ex director. En cambio, la bancada del MIR se lució en la defensa encarnizada de su cuestionado correligionario: el debate se prolongó hasta la madrugada del viernes.

De ahí que muchos se preguntan si no hubo un enjuague, un toma y daca, un conchabamiento entre el oficialismo y el MIR: no desaforamos a Lozano a cambio de ¿? Todo es posible en política.

Los del MBL, principal acusador de Lozano , califican el hecho como *'vergonzoso complot para la impunidad"*. ¿Hasta donde llegarán las diferencias internas de la coalición gubernamental? Habrá que preguntárselo al MBL que ha dado repetidas señales de enojo contra el principal partido de esta alianza, el MNR. Ahora tiene un motivo más y me temo que no tardará en hacerse sentir.

La Biblia en sus manos

Dejar las redes

Por el P. Francisco López de Dicastillo, C.M.F.

Lecturas: Jonás 3, 1-5. 10. 1 Corintios 7, 29-31. Marcos 1, 14-20.

Sin preámbulos, el evangelista Marcos nos presenta a Jesús en la escena del Bautismo. Y a renglón seguido, el núcleo de la enseñanza del Profeta de Nazaret: "El Reino de Dios está cerca; conviértanse y crean en el evangelio". La primera tarea de Jesús es llamar a los que serían sus estrechos colaboradores. Escueto y preciso, Marcos relata esta llamada para decirnos sencillamente: cuando Dios llama, hay que obedecer.

1.- Yo los haré pescadores de hombres: Es una propuesta de Jesús que no admite contraoferta. Su proyecto sobre aquellos hombres es taxativo y claro.

Pero, aunque sea una jugosa oferta, surge en este caso la pregunta: ¿respeta esa llamada la voluntad del hombre? ¿Fue una imposición el seguir y aceptar el plan de Jesús? Porque, al parecer, no admitió réplica. Y es que nadie quiere que le den todo hecho: no quiere que "le hagan".

Nos recuerda esa promesa de Jesús, frases parecidas que se oyen en el medio artístico; por ejemplo, un "descubridor" de talentos promete al artista primerizo: te voy a hacer una figura de primera; yo haré que triunfes en los mejores escenarios del mundo.

Estos hombres del lago de Galilea, al dejar las redes y cambiar de oficio, ¿se promocionaban de verdad?, ¿ascendían en el rango social y humano?

Y, de forma más abierta, ¿el seguir a Jesús, el cristianismo, dignifica y promociona al hombre?

2.- Cristianismo y promoción humana: Más de uno se ha cuestionado o simplemente ha afirmado que el cristianismo aplasta al hombre. Como el poeta francés Rimbaud: "El cristianismo es el eterno estafador de las energías del hombre".

Nuestra respuesta, que es el eco del clamor de la inmensa mayoría, es contundente. Hay que decir antes que nada que el cristianismo como misterio que es, no se mide con categorías humanas. Que la llamada divina no se entiende sino bajo la luz de la fe. Pero, mirado bajo el aspecto simplemente humano, no podemos menos que reafirmar que el cristianismo ennoblece y dignifica al hombre, como ninguna otra filosofía llevada a la praxis.

El cristianismo nos enseña que su fundador Jesús es plenamente hombre, adornado de las más excelsas cualidades y actitudes humanas. Y, siguiendo la conducta de Jesús, el cristianismo defiende, como ninguna otra doctrina, la dignidad humana. Enseña los valores éticos más puros, el amor y servicio al prójimo; apuntala la sólida contextura moral del hombre; exige la coherencia de las convicciones y de la vida; tiene los más altos criterios sobre los acontecimientos, la historia y el hombre, que es su protagonista; imprime fortaleza para enfrentarse a las vicisitudes de la vida; enseña el dominio de sí mismo y la supremacía de la razón sobre el instinto y la pasión. Todo esto, como nadie lo vivió Jesús y lo pidió a sus discípulos que lo pusieran en práctica.

Es verdad que Jesús enseñó y practicó la obediencia, el amor a los débiles, el tomar la cruz cada día, la independencia ante la riqueza y aún el desprendimiento de ella. Pero todo ello, no es un simple desprendimiento liso y llano, ni menos una actitud masoquista ante el sufrimiento. Hay que saber y valorar lo que verdaderamente ennoblece y dignifica al hombre: que no son ni los títulos nobiliarios, ni el podium de la gloria y el poder; ni el orgullo de los inventos realizados, ni siquiera lo que ahora llamamos "calidad de vida". Y es que se aplican parámetros materialistas para juzgar el nivel de vida y de progreso, que no coinciden necesariamente con el nivel de dignidad y nobleza del hombre.

La Iglesia Católica, siguiendo la enseñanza del evangelio quiere promover al hombre integral: alma y cuerpo. Lo ha hecho siempre, aun aconsejando el espíritu de mortificación del cuerpo y de sus instintos. Lo ha hecho, sobre todo, en estas últimas décadas. El cuerpo de su "doctrina social", los documentos de Puebla y Santo Domingo para América Latina, así lo ponen en evidencia. Y lo confirman las luchas que ha sostenido y los martirios que ha sufrido en muchos de sus hijos en defensa del hombre y de su dignidad.

3.- Promoción divina: La llamada de Jesús a sus discípulos se enmarca dentro del ámbito sobrenatural y es obra de la gracia divina. Sólo bajo esa óptica tiene sentido y explicación. En la vida sobrenatural las cosas cambian. Dios llama y crea la decisión de seguirle. No es por parte de los discípulos, una decisión racional, autónoma. Ante Dios no hay otra postura lógica que abandonarse y dejarse hacer. Ir por lo libre, sin que nadie se lo mande, es peligroso e ineficaz. Como los apóstoles en la noche de una pesca infructuosa, tendrán que exclamar: toda la noche hemos estado faenando y no hemos pescado nada.

Aquí la libertad está en aceptar seguirle libremente. Tiene el Maestro Jesús un particular modo de hacer discípulos y seguidores: Yo haré que lleguéis a ser pescadores de hombres. El escoge y no es elegido por nadie; al contrario de la práctica entre los rabinos de su tiempo. Les dirá Jesús más tarde (Jn. 15, 16): no me escogieron ustedes a mí, sino que yo les escogí a ustedes. A sus más íntimos colaboradores no los ha escogido entre gente especialmente preparada ni en ambientes netamente religiosos; sino en el medio en que desarrollaban su vida cotidiana. La escena no se podría haber desarrollado, así, si el que hizo la invitación y la llamada no hubiera estado revestido de la divinidad, cuya confesión está al fondo de este breve relato evangélico.

El cristianismo es la promoción más noble del hombre. Nos recordará San Pablo: El (Dios), nos ha destinado en la Persona de su Hjo a ser sus hijos (Ef. Cap. 1). No hay mayor elevación ni dignidad. El destino del hombre, la llamada definitiva, es la unión íntima y eterna con la divinidad. El contrapunto que pone el hombre con frecuencia es que no ha sacado todo el partido de esta oferta divina; está en que muchos no han sintonizado con esta llamada divina; en que no se abandonan y se dejan hacer por Dios.

4.- Dejar las redes: Los pescadores del Lago de Galilea, al oír la invitación de Jesús, dejaron a su padre y las redes. Esa es la condición ineludible para que Dios pueda obrar algo en nosotros. Los discípulos no pusieron la menor resistencia. No cuestionaron al Maestro sobre el sueldo, sobre el modo de vida, sobre la doctrina que explicaba, sobre los futuros planes. Abandonaron sin más su familia y sus fuentes de trabajo.

Dejar a un lado nuestros criterios, nuestra manera demasiado humana de ver las cosas, nuestras pasiones y egoísmos, nuestra autosuficiencia, romper con lo que la llamada de Dios nos exija, será condición para la obra salvadora en nosotros.

5.- El tiempo se ha cumplido: El Reino de Dios está cerca. Estas son las primeras palabras que pone Marcos en boca de Jesús. San Pablo emplea la expresión: "al cumplirse la plenitud de los tiempos" (Gál. 4,4.). Es decir: cuando todo estaba preparado; cuando el tiempo era propicio para la aparición del Mesías; cuando la mies estaba ya madura para la siega.

Jesús es la misma plenitud de los tiempos; es el Reino que está cerca y ahora dentro de nosotros. Es la misma salvación. El Reino de los cielos es la misma presencia salvadora de Jesús con toda su eficacia redentora. Presencia que es eficaz y transformante; presencia que sentía la primitiva comunidad cristiana y de la que Marcos se hace portavoz.

Por eso, la cercanía de Dios exige conversión: "conviértanse y crean en el evangelio", predica Jesús. Es el estribillo que repetía Juan Bautista. Es el que resuena a todo lo largo y ancho de la predicación de los Apóstoles y de la Iglesia.

Es el dejar las redes que amarran el corazón, achican al hombre y le impiden lanzarse a la singladura de hacerse un Hombre Nuevo.

Epílogo: El escenario de este mundo está llamado a una "pronta" destrucción (segunda lectura de este domingo). Su función es dar paso a la realidad definitiva: la realidad a la que el hombre está llamado. Mientras tanto, habrá que faenar a brazo partido, según la vocación de cada uno.

PRESENCIA
Fundado por Cajías K. el marzo de 1952

Secretario de Dirección: Jesús Urzagasti A.
Jefe Informaciones del País a.i. Cándido Tancara C.
Jefe de Producción: Miguel Valdez C.

Jefes de Area:
Política: Amparo Canedo
Economía: Ana Fabbri C.
Social: Teddy Molina
Internacional: Víctor H. Sandóval R.
Cultural: Rubén Vargas
Deportes: Oscar Dorado Vega
Reportajes: Gloria Eyzaguirre Ll.

Editora PRESENCIA S.R.L.
Gerente General: Lic. María Luisa Urday
Impresores: Editorial LUX
La Paz - Bolivia

Avenida Mariscal Santa Cruz, Nº 2150
Casilla de Correo 3276 -
Cajón Postal 10152
Central Telefónica: 372344
Télex 2659 BV - Telefax 391040

La Contraloría lamenta la decisión de la Cámara de Diputados

Protección a Hugo Lozano desnaturaliza fiscalización

Según el dictamen del Contralor General de la República, la gestión del parlamentario mirista "no fue eficiente ni transparente porque no cumplió objetivos de la entidad".

La Contraloría General de la República dijo ayer que la protección parlamentaria al diputado del MIR, Hugo Lozano, acusado de malversar aproximadamente 600 mil dólares del Fondo de Desarrollo Campesino (FDC), "desnatualiza la oportunidad de fiscalización de los asuntos públicos".

El subcontralor de Asuntos Jurídicos, Eduardo Rodríguez, lamentó que la Cámara Baja no haya votado por la licencia de Lozano pese a conocer el dictamen de la auditoría realizada, en 1993, cuando se encontró responsabilidad civil y ejecutiva del parlamentario mirista en la administración del FDC.

El Subcontralor dijo que la posición expuesta por el legislativo no es otra cosa que "la dilación en resolver asuntos" porque "el tiempo que transcurre contribuye a que se dilaten los esfuerzos para sancionar a presuntos culpables o recuperar daños económicos importantes".

Según el FDC, el daño económico provocado por Lozano es superior a los 850 mil dólares, monto que no fue recuperado porque se desconoce el destino real de estos recursos. En las pruebas presentadas por el FDC y los otros organismos de control financiero se indica que casi la totalidad de los proyectos con los que supuestamente trabajó el parlamentario mirista nunca existieron.

La máxima entidad fiscalizadora no podrá recuperar el dinero que malversó Lozano.

DICTAMEN

La Contraloría General de la República, en una auditoría realizada de la gestión de Lozano (1990-1993), descubrió indicios de responsabilidad civil, pero, pese a los plazos establecidos, el diputado inculpado no presentó descargo alguno, sino recurrió a la Corte Suprema de Justicia de la Nación tratando de desvalorizar el trabajo realizado y aplazando el tratamiento del proceso.

Rodríguez explicó que la responsabilidad civil establece los daños económicos al Estado, que ascienden, según esta entidad, a más de 583,5 mil dólares.

Estos recursos debían ser recuperados por las vías judiciales por parte del FDC, inmediatamente después de la licencia de Lozano.

En cuanto a la responsabilidad ejecutiva, la autoridad argumentó que el uso de esa figura jurídica significa un pronunciamieno del Contralor General de la República respecto a la gestión de Lozano.

NO FUE EFICIENTE

Rodríguez destacó que el examen de auditoría concluye que la gestión de Lozano "no fue eficiente ni transparente en términos de lograr los objetivos de la entidad y por los hallazgos encontrados en la auditoría se descubrió falta de controles internos y situaciones de irregularidad".

Según el subcontralor, la decisión de Diputados "se constituye en un escollo para que el control gubernamental y fiscal que ejerce la contraloría llegue a término" y el Estado recupere casi medio millón de dólares.

Hugo Lozano y Jaime Paz deben conformar el binomio del MIR, según el MBL.

J. Paz: No se avaló corrupción

Lozano quiere seguir sirviendo a su Patria

El diputado del MIR, Hugo Lozano, aseguró ayer que continuará con su carrera política, pero descartó su postulación a una diputación en las próximas elecciones generales.

Para tomar cualquier decisión, explicó el parlamentario mirista, tendrá que consultar con su familia, sin embargo, dijo que su idea es servir a su patria no sólo haciendo política sino desde diferentes frentes.

El diputado Lozano, acusado de malversar 600 mil dólares del Fondo de Desarrollo Campesino, logró que la Cámara de Diputados no le otorgue licencia para responder ante la justicia ordinaria.

El jefe de su partido, Jaime Paz Zamora, en el cierre de un acto de jóvenes miristas, dijo que los 36 parlamentarios que votaron por la no licencia fue a conciencia y que los otros 64 que votaron por el sí fue por consigna ante la orden del Presidente.

"La decisión de la Cámara de Diputados, la acepto con humildad, la acepto con el respeto que merece este primer poder del Estado y lo que hemos reclamado en todo este tiempo, no es ni más ni menos que se obre con justicia", dijo Lozano.

En todo caso, Paz Zamora dijo que los diputados, sobre todo los miristas, no avalaron la corrupción y tampoco la impunidad al no permitir la suspensión de Lozano y que el oficialismo no debe utilizar estos casos demagógicamente y con fines políticos.

OTROS, LOS CULPABLES

Durante su defensa, que se prolongó por 15 horas, Lozano mostró documentos de descargo que inculpaban de las acusaciones que pesan sobre él a otros funcionarios del FDC, entre ellos al ex director de Financiamiento, Jorge Roca Simon.

Sin embargo, la asesora del Fondo de Desarrollo Campesino, Valkhiria Lira, dijo que esos documentos nunca existieron y que toda la documentación acerca de las irregularidades que se produjeron en la gestión de Lozano su parte del proceso y las acusaciones.

Palabras de Monseñor Passigato fueron de carácter pastoral y paternal

Nuncio: Mensaje fue por el bien del país, no para dañar a algún partido

El representante del Papa aseguró que no tuvo la intención de ofender a nadie y señaló que sus expresiones fueron por el bienestar del país. El gobierno dio por cerrado el "incidente".

El Nuncio Apostólico, monseñor Rino Passigato, afirmó ayer que el contenido del saludo protocolar del cuerpo diplomático al Presidente Gonzalo Sánchez de Lozada no tuvo el propósito de dañar a nadie ni ofender a partido político alguno.

Luego de una reunión con el canciller Antonio Aranibar, el representante del Papa en Bolivia admitió haber pedido disculpas por el enojo del Primer Mandatario y no por el contenido del mensaje. Señaló que su mensaje fue dirigido en procura de buscar el bienestar del país.

El gobierno solicitó a monseñor Passigato una explicación por sus palabras que desnudaron problemas que aquejan a la población empobrecida y repercuten en la vida política.

El Canciller le hizo conocer que el Poder Ejecutivo observó con extrañeza, sorpresa e inquietud, las declaraciones "inusuales" que expresó el jueves en Palacio de Gobierno.

Ese día, el Nuncio dijo que los dramáticos hechos del norte de Potosí son, en gran parte, efecto de la situación social negativa que se advierte en esa región y que Bolivia tiene el reto de superar las desigualdades socioeconómicas que frenan el crecimiento acelerado y sostenido.

Otro de los temas observados fue la elección de la alcaldesa Gaby Candia, que causó "sorpresa e inquietud" en el Cuerpo Diplomático asentado en el país.

La respuesta de Sánchez de Lozada fue inmediata y sostuvo que la pobreza no justifica la violencia. Se mostró preocupado por las palabras poco protocolares de su "amigo Nuncio".

Aranibar dijo que el mensaje del Nuncio causó "extrañeza" en el gobierno.

INQUIETUD

Aranibar dijo que en la reunión se hizo referencia a que sus declaraciones causaron inquietud y malestar en el país, "teniendo en cuenta que estamos en una etapa electoral".

El contenido del mensaje puede ya ser parte del proceso político interno y, según el Canciller, aquello no corresponde a la naturaleza de una misión diplomática y ni al saludo protocolar.

Con el mismo fin de explicar este asunto, Aranibar se reunió, en horas de la tarde, con los miembros del Cuerpo Diplomático.

DE BUENA FE

Monseñor Passigato insistió en que no tuvo intenciones de ofender ni afectar ni avalar a nadie y que mencionó el caso del municipio paceño, precisamente, ante la proximidad de las elecciones generales.

Según Aranibar, el Nuncio ofreció una explicación detallada y sincera de su preocupación por el alcance de sus declaraciones, y una disculpa expresa con relación a los "equívocos" que hubieran resultado de esas referencias.

Dijo que el gobierno también recibió "la seguridad de que la intención, en la que ha sido formulado el conjunto de su saludo, estaba enmarcada en una misión de carácter pastoral y paternal, y con absoluta buena fe, no pretendía dañar ni a la persona del Presidente ni al gobierno", agregó Aranibar.

ASUNTO CERRADO

Monseñor Passigato informó, asimismo, que no todos los embajadores coincidieron con el mensaje, pero explicó que también recibió adhesiones. Dijo que no les entregó el discurso con anterioridad porque la mayoría estaba de vacaciones.

"Habiendo este tipo de gestión ciertamente hemos expresado, tanto al señor Nuncio como al conjunto del Cuerpo Diplomático, que damos por cerrado este incidente", comentó Aranibar.

En la dictadura de García Meza ya caminó "con el testamento bajo el brazo".

¿Por conspirador?

Ramírez no teme ser detenido

(ANF).- El Secretario Ejecutivo de la COB, Edgar Ramírez, dijo ayer que en la dictadura garciamecista ya caminó "con el testamento bajo el brazo", por lo que no le preocupa que el gobierno lo quiera detener por presunta conspiración.

Ramírez lamentó que el gobierno busque involucrar al movimiento sindical en actos de violencia o terroristas que son métodos ajenos a los postulados de la Central Obrera Boliviana y contra los que se pronunció públicamente en su oportunidad.

"El terrorismo es diferente a la impugnación política, al debate ideológico y a plantear alternativas al modelo neoliberal que el gobierno quiere imponer con la represión y matanzas como en Amayapampa y Capasirca", puntualizó.

POSIBLE DETENCIÓN

Respecto a la posibilidad de ser detenido al igual que cuatro dirigentes mineros y campesinos, Edgar Ramírez dijo que las amenazas del ministro de Gobierno, Carlos Sánchez Berzain, le causan risa y que no tiene miedo.

Recordó que fue apresado mucho tiempo durante la dictadura del Gral. Banzer, que fue "canjeado" por presos chilenos y enviado al sur de Chile y que durante la dictadura garciamecista, Como dijo el entonces ministro del Interior, Luis Arce Gómez, "caminó con el testamento bajo el brazo".

MIR, MBL y el MNR

Tres partidos aceptan propuesta indígena

Los indígenas, encabezados por Marcial Fabricano, se reunieron ayer con el Presidente y jefe del MNR, Gonzalo Sánchez de Lozada.

El coqueteo político de la Confederación Indígena del Oriente, Chaco y Amazonía de Bolivia (CIDOB) despertó el interés del opositor MIR y los oficialistas MBL y MNR, que según versiones extraoficiales estarían dispuestos a ofrecer la candidatura a la Vicepresidencia al dirigente indígena Marcial Fabricano.

"El MIR, el MBL y el MNR aceptaron nuestra propuesta, ahora será la asamblea de los pueblos originarios, que se reunirá el 4 de febrero, la que decida con qué partido nos unimos", dijo Fabricano al término de una reunión con el Presidente y jefe del MNR, Gonzalo Sánchez de Lozada.

Con la reunión de ayer, los indígenas terminaron su peregrinación en busca de espacios de poder.

Tras el encuentro, el MNR no descartó la posibilidad de postular a Fabricano como candidato a la Vicepresidencia.

REALIDAD

"Conocemos toda una realidad de los partidos, lo que significa toda una voluntad de éstos de contar como aliado a los indígenas, estas respuestas serán planteadas a la Asamblea el 4 y 5 de febrero, de donde saldrá una definición sobre cuál propuesta se acepta", dijo Frabricano.

A su juicio, hay una madurez en los partidos, lo que permitió recibir respuestas amplias a todas las propuestas indígenas por lo que no se pueden quejar de ninguno de ellos.

Explicó que no se quieren subir al carro del ganador, sino ser parte de un proceso como el que se está ejecutando actualmente.

"No estamos buscando quién da más, sino el acompañar a un proceso en el que a todo el pueblo le correspondería involucrase cada vez más", dijo.

Fue desbaratada

Tres mujeres dirigían banda de "narcos"

BUENOS AIRES (ANSA) - Las autoridades argentinas detuvieron a 16 personas, la mayoría bolivianos, que integraban una banda de narcotraficantes dirigida por tres mujeres e incautó 50 kilos de cocaína, se informó oficialmente ayer.

La Prefectura Naval argentina inició el operativo el jueves, con allanamientos y detenciones en ciudades de la provincia de Buenos Aires, especialmente en Mar del Plata, a 400 kilómetros de la Capital Federal, San Justo y San Fernando.

La investigación que culminó con las detenciones se inició hace ocho meses y el operativo fue bautizado "Nenas Blancas" porque los traficantes de drogas eran coordinados y dirigidos por tres mujeres emparentadas entre sí.

La Prefectura no proporcionó los nombres de los detenidos y sólo informó que la mayoría de ellos son bolivianos.

En el operativo se decomisaron 50 kilos de droga, tres vehículos último modelo, un [illegible] 20 mil dólares y una cantidad importante de elementos para procesar la cocaína.

La organización cambiaba la droga en vehículos que ingresaban a la Argentina desde Bolivia por distintos [illegible] fronterizos, informó la Prefectura.

La droga se distribuía especialmente en el Gran Buenos Aires y en algunas ciudades como Mar del Plata, un centro balneario que en esta época es visitada por miles de turistas, dijeron los [illegible]mantes.

Oficialistas y opositores se aliaron para proteger a Lozano

"Vergüenza nacional"

El Vicepresidente pide una investigación. Del Granado dice que triunfó la casta "corrupta". Fernando Vargas de la UCS asegura que los parlamentarios involucrados en el caso sobredietas salvaron a Lozano. Según la oposición, Goni quedó en "ridículo" porque Lozano no fue licenciado.

"Vergüenza nacional", "apología de la corrupción y de la impunidad", fueron los términos más usados por los políticos para condenar la protección que decidió brindar la Cámara de Diputados al diputado del MIR, Hugo Lozano, acusado de malversar más de medio millón de dólares del Fondo de Desarrollo Campesino (FDC).

Ante los resultados adversos de la última sesión congresal que duró más de 20 horas, el vicepresidente Víctor Hugo Cárdenas calificó como "una vergüenza nacional" la decisión de la Cámara de Diputados de no aprobar el desafuero de Lozano.

El Vicepresidente dijo que sospecha de la cantidad de votos que se opusieron a que Lozano pierda su licencia y adelantó que este hecho debe ser investigado para descubrir la actuación de los diputados oficialistas.

De acuerdo a la lista de diputados que sufragaron el pasado jueves, a la que tuvo acceso PRESENCIA, se pudo establecer que algunos parlamentarios del oficialismo votaron en favor de Lozano. Según los datos, habían 68 votos oficialistas para licenciar al diputado mirista.

De esto se desprende que los oficialistas MNR, UCS, MBL, MRTKL, SyD y MUP tenían los dos tercios de votos requeridos para licenciar a Lozano y lo hubieran logrado si obedecían las órdenes del presidente Gonzalo Sánchez de Lozada. Pero sólo se contabilizaron 64 votos por el sí, 36 por el no, un voto en blanco y otro nulo, de un total de 102 sufragios.

A juicio del Vicepresidente, con esa actitud se impide que la justicia ordinaria investigue y aclare el destino de más de medio millón de dólares que debía beneficiarar a miles de trabajadores del agro en el país.

Hugo Lozano Simons logró que el plenario de la Cámara Baja no apruebe su desafuero pese al informe de auditoría elaborado por la Contraloría General de la República, que determina la culpabilidad del mirista por haber malversado 600 mil dólares.

Lozano se defendió de esta sindicación acusando al actual presidente del FDC, Franklin Cárdenas, hermano del Vicepresidente, de haber vendido, en 10 millones de dólares, fertilizantes provenientes de la donación del gobierno del Japón.

Franklin Cárdenas anunció que el FDC seguirá el proceso judicial contra Lozano porque éste admitió las irregularidades que se cometieron durante su gestión.

CASTA PARLAMENTARIA Y SOBREDIETAS

Según el diputado del MBL, Juan del Granado, los resultados adversos a la suspensión de Lozano se deben a un "triunfo de la vieja casta política que se encubre a sí misma y que está constituida por políticos que durante 14 años han hecho de la vida pública un mecanismo de impunidad, de encubrimiento y de enriquecimiento grupal y personal".

A estas afirmaciones se sumó el diputado de Unidad Cívica Solidaridad, Fernando Vargas, quien afirmó que los parlamentarios involucrados en el caso sobredietas habrían sido los que salvaron a Lozano.

CONTRA LA SOBERBIA DE GONI

Ante estos ataque, los parlamentarios opositores del MIR y ADN explicaron que optaron por no otorgar la licencia al diputado Hugo Lozano, sólo para dar un golpe a la soberbia del Presidente, quien, prácticamente, ordenó la licencia del diputado en cuestión.

Los diputados del MIR, Hugo Carvajal; de Vanguardia Socialista, Jerjes Justiniano; y de ADN, David Bautista, coincidieron en señalar que el Presidente quedó "en ridículo" ante el resultado adverso a su orden porque perdió autoridad en el MNR y en los otros partidos oficialistas.

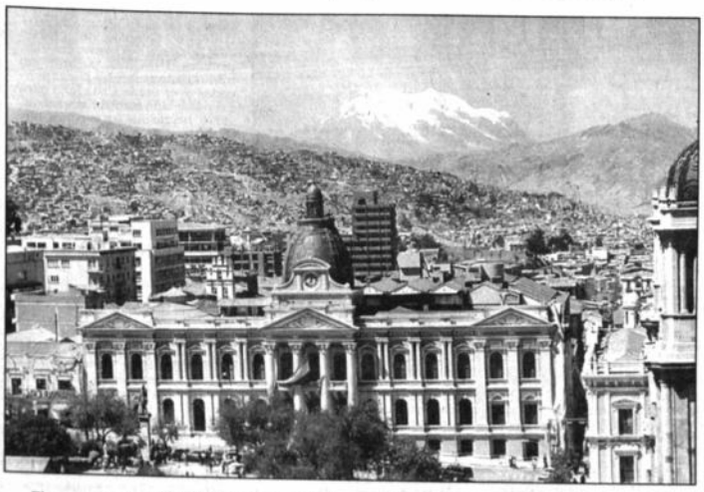

El majestuoso Illimani y la hermosa ciudad contrastan con la actitud de los parlamentarios.

Oficialistas tenían dos tercios

PARTIDO	Nº DE DIPUTADOS
MNR	44
UCS	14
MBL	7
MRTKL	1
SyD	1
MUP	1
TOTAL	**68**

FUENTE: Departamento de Redacción Cámara de Diputados

Parlamentarios que sufragaron

PARTIDO	Nº DE IPUTADOS
√ MNR	44
√ UCS	14
√ MBL	7
√ MRTKL	1
√ MIR	9
√ ADN	10
√ CONDEPA	6
√ VS	1
√ INDEPENDIENTES	3
√ FRI	2
√ PDC	1
√ SyD	1
√ MUP	1
√ ARBOL	1
√ No figura en las listas, hasta 1996	1
TOTAL	**102**

FUENTE: Departamento de Redacción Cámara de Diputados

Gobierno teme reacciones internacionales

El gobierno se siente incapaz de diagnosticar las imprevisibles reacciones que en los países donantes puede causar la determinación de la Cámara de Diputados, que no le quitó la inmunidad al mirista Hugo Lozano, acusado de malversar más de 600 mil dólares del Fondo de Desarrollo Campesino (FDC).

El canciller Antonio Aranibar sostuvo ayer que ahora es imposible saber lo que pueda ocurrir con la cooperación internacional canalizada a través del FDC, organismo que, en el anterior gobierno, estaba presidido por Lozano.

El funcionario dijo que se informó, con anterioridad, sobre la "inquietud" que hay en las naciones que apoyan a esa entidad.

Hace unos días, el Presidente Gonzalo Sánchez de Lozada dijo haber recibido quejas en Europa porque no se pone en orden la corrupción en el manejo de recursos externos.

"Que la Cámara de Diputados no haya adoptado una decisión para esclarecer esto es, sin duda, un elemento que pesará en la apreciación de los gobiernos, pero no puedo hacer una evaluación ahora", señaló Aranibar.

GONI: TENIA RAZON

El presidente Gonzalo Sánchez de Lozada rechazó la decisión camaral de no quitar el fuero al diputado Lozano y confirmó que tenía fundamentos firmes cuando advirtió que se pretendía encubrir la malversación de dinero del FDC.

El ministro de Comunicación Social, Mauricio Balcázar, recordó que el Jefe de Estado salió ante la opinión pública para denunciar la maniobra. "Ahora, lamentable y tristemente, ve que tuvo razón", agregó.

Goni tuvo razón, se acabaron las buenas noticias.

Franklin Cárdenas seguirá proceso contra Lozano.

MBL sugiere binomio Jaime Paz-Lozano

SUCRE (PRESENCIA).- El diputado Tommy Durán (MBL) sugirió en tono sarcástico, al MIR, que Hugo Lozano -que se salvó de ser enviado a la Justicia ordinaria por malversación- sea el acompañante, como candidato vicepresidencial, de Jaime Paz.

"Se ha consolidado la impunidad de los corruptos. Me da asco. Por eso la gente dice barbaridades del Parlamento", exclamó indignado luego de que el ex director del Fondo de Desarrollo Campesino no fuera licenciado para responder por $us600.000.

"Estoy abatido por lo que ha sucedido ayer. Hay un encubrimiento terrible. El Parlamento se ha convertido en el preservativo de la impunidad", dijo tras denunciar que diputados del MIR, ADN y ASD han defendido a morir a Hugo Lozano, entre ellos Sergio Medinacelli, Hugo Carvajal, fernado de la Parra y Jerjes Justiniano.

Lamentó que "algunos integrantes del oficialismo, especialmente de la US y del MNR, hayan decidido encubrir a Lozano, entre ellos Edil Sandoval Morón, uno de los 'propiciadores' para que se desmarque 'gente' de la coalición gubernamental.

CASTA CORRUPTA

A su turno, el segundo vicepresidente del MBL, Juan del Granado aseguró que la casta protectora de los corruptos que se encuentra entre el MNR, la UCS y los partidos de la oposición impidieron que se licencie al diputado del MIR, Hugo Lozano.

"Recuperó posiciones y triunfó la vieja casta política que se encubre a sí misma", dijo del Granado.

Según el también diputado del MBL, Erwin Sacedo, la decisión de Diputados afectará, definitivamente, la imagen del Congreso Nacional.

arlos Börth ró al partido l "Bombón"

OCHABAMBA (PRESEN- - El ex socialista, ex mi- y luego diputado inde- ente, Carlos Börth Iraho- ró ayer a la Nueva Fuer- publicana (NFR), enca- a por el alcalde de Co- amba, Manfred Reyes

juramento se dio des- de que la agrupación de firmara un convenio ésta y su agrupación inada Movimiento Re- Orureño Siglo XX. esta manera se sumó a ente que apoya la can- ra a la Presidencia de la lica del ex presidente de jefe nacional de ADN, Banzer Suárez, aliado es Villa.

efe nacional de la Nueva Republicana, Gonzalo Ossio, fue el encarga- tomar el juramento en remonia en la que se ó la fusión de políticos que pretenden ejerci- a "nueva manera de olítica".

h Irahola remarcó la ncia de unir dos fuer- gran predicamento re- como la NFR, que lide- opular "Bombón" Re- a en Cochabamba.

VIMIENTO IONAL

su parte, Reyes Villa upi subrayó la trascen- que logró su partido en o nacional y no sólo en ncal del territorio na-

Hoy por tí, mañana por mí

MNR hoy condena, pero ayer fue protagonista de actos similares

Los que hoy reprueban y se rasgan las vestiduras por lo sucedido en el caso Lozano son los mismos que el 20 de junio de 1996 aprobaron de forma irregular una resolución en el caso de las "sobredietas" y los que el 28 de junio de ese año enterraron sin quórum el caso del "narcoavión".

Los parlamentarios convierten la protección a la corrupción en práctica política.

El 20 de junio de 1996, el oficialismo aprobó, de forma irregular y sin el quórum reglamentario, una resolución para acabar con el caso de las "sobredietas". El 28 de junio del mismo año, el oficialismo enterró el "narcoavión" y el MNR salvó a dos de sus hombres: Carlos Sánchez y Guillermo Bedregal. El 23 de enero de este año, partidos oficialistas y opositores, sobre todo éstos últimos, protegieron al diputado Hugo Lozano para que no pueda responder desde el llano por los 600 mil dólares que habría malversado del Fondo de Desarrollo Campesino.

Sin embargo, el jefe de bancada del MNR, Roberto Moscoso, dijo ayer que el Parlamento, refiriéndose sobre todo a los opositores, ya no tiene moral para interpelar a cinco ministros por la masacre de Amayapampa, tal vez olvidando la actuación que tuvo su partido en los casos de las "sobredietas" y del "narcoavión".

SOBREDIETAS

El 12 de junio del año pasado se supo que cinco diputados que habían sido absueltos por la Fiscalía fueron hallados con indicios de culpabilidad por parte de la Contraloría. ¿Cómo reaccionó el oficialismo? El entonces presidente de la Cámara Baja, Guillermo Bedregal, firmó un decreto para remitir los casos observados por la Contraloría a la Comisión de Constitución en vez de enviarlos a la justicia ordinaria, lo que fue objetado y denunciado por la oposición.

Por boca del entonces secretario ejecutivo del MNR, Raúl Lema, se supo que el primer mandatario, Gonzalo Sánchez de Lozada, estuvo presente en la reunión de la cúpula de su partido en la que se decidió que Bedregal actuara de esa forma, lo que dio lugar a una crisis de la coalición.

El 19 de junio, la mayoría oficialista aprobó, sin el quórum reglamentario, la insólita resolución que disponía que los 22 expedientes de los involucrados pasen a la justicia ordinaria y que ocho diputados retornen a sus curules con el pleno goce de inmunidad parlamentaria hasta que el juez de la causa determine si tuvieron o no culpabilidad.

ENTIERRO ROSADO DEL NARCOAVION

El viernes 28 de junio del año pasado y después de sesiones bochornosas, el oficialismo puso punto final al caso del "narcoavión", limpiando la imagen del ministro de Gobierno, Carlos Sánchez, y del entonces presidente de la Cámara Baja, Guillermo Bedregal.

Pero no sólo enterraron un polémico caso de narcotráfico en el que se sospechaba la vinculación de personas de esferas de poder, sino que se lo hizo sin el quórum reglamentario, lo que fue denunciado incluso por los medios de comunicación.

LOS BOCHORNOS Y LAS AMENAZAS DE SIEMPRE

Pero no sólo el manejo irregular o poco transparente de los casos de fiscalización en el Parlamento se han convertido en norma en este gobierno, sino también las poses y actitudes asumidas por quienes durante las sesiones hacen amagos de pugilato y amenazan a viva voz y después terminan callándose.

Un ejemplo más de aquello se produjo el 27 de junio del año pasado, días previos al entierro del caso del "narcoavión", cuando en la sesión el emenerrista Pedro García lanzó indirectas al MIR sobre su posible relación con el narcotráfico, lo que ocasionó la reacción de Jorge Koheller, quien estuvo a punto de golpear a García.

Después, el MIR, a través de Sergio Medinacelli, anunció que la oposición denunciaría ante el Congreso de Estados Unidos y otras instancias más de carácter internacional la forma en la que fue enterrado el caso del "narcoavión", amenaza que al final no llegó a ningún lado.

HOY POR TI Y MAÑANA POR MI

Cuando hace dos días los partidos de la oposición, con ayuda de algunos oficialistas, decidieron que Hugo Lozano no debe ir a la justicia a rendir cuentas al negarse a licenciarlo, no hicieron más que demostrar, una vez más, que en el Parlamento está rigiendo desde hace tiempo aquella frase del "hoy por mí y mañana por tí", con la que los políticos convirtieron el Congreso en un lugar de protección de la corrupción, y de la que ninguno de los partidos grandes está exento, como lo vimos líneas arriba, ni siquiera el MNR que ayer trató de rasgarse las vestiduras.

Según MNR, MIR y ADN protegen corrupción

El "pacto por la corrupción del Acuerdo Patriótico" está vivo y fue consumado con la vergonzosa protección que el MIR y ADN han prestado a Hugo Lozano en la Cámara de Diputados, denunció ayer el Movimiento Nacionalista Revolucionario (MNR).

En un comunicado público, el principal partido en función de gobierno enfatiza que la protección a Lozano da una prueba clara al país de que tanto ADN como el MIR no están dispuestos, "nunca lo estuvieron ni lo estarán", a luchar contra la corrupción y la impunidad.

Durante el gobierno del Acuerdo Patriótico, Hugo Lozano, en su condición de principal responsable del Fondo de Desarrollo Campesino, autorizó créditos por más de 600.000 dólares a empresas inexistentes y, para protegerlo, el gobierno de entonces lo hizo diputado en 1993.

Una vez más, el "Acuerdo Patriótico, o pacto por la corrupción", envilece al Parlamento Nacional, esquiva a la justicia boliviana y se burla del clamor popular de erradicar la corrupción de nuestra Patria, dice la nota tras mencionar que el MNR "continuará combatiendo con toda energía a la corrupción y la impunidad".

Medio centenar de policías realizó "tenso simulacro"

Cruz Roja advierte al Perú que dejará de ayudarle

Al mediodía de ayer, dos vehículos blindados pasaron sobre las líneas marcadas por la Cruz Roja. Molesta, la institución humanitaria suspendió por unas horas su trabajo; por ello, los rehenes recibieron sus alimentos bastante tarde. El embajador Gumucio se encuentra bien de salud.

Miembros de la policía peruana aparecen con rifles en carro de asalto frente la residencia de la Embajada del Japón.

LIMA (DPA, EFE y ANSA).- La Cruz Roja Internacional confirmó anoche que reanuda sus labores humanitarias relacionadas con la toma de la sede diplomática japonesa en Lima, después de suspenderlas temporalmente en la tarde a raíz del incremento de las operaciones policiales.

Dos funcionarios de la institución, Cecilia Baux y Rubén Ortega, informaron a la prensa de la decisión de reanudar actividades, pero condicionaron la continuidad de las tareas a que se brinde seguridad a los brigadistas y a que la Policía modere sus movimientos, especialmente cuando haya funcionarios de la Cruz Roja dentro de la casa diplomática tomada.

Un comando subversivo del Movimiento Revolucionario Túpac Amaru (MRTA) ocupó la residencia el pasado 17 de diciembre y mantiene a 73 rehenes en su interior.

Ya antes del anuncio de Baux y Ortega había sido evidente la decisión de la Cruz Roja de reconsiderar su medida, pues un grupo de brigadistas, entre quienes estaba el jefe de la entidad en el Perú, Michel Minnig, entró al anochecer a la mansión llevando los almuerzos y el agua, que esta vez llegaron con varios horas de atraso.

OSADA OPERACION

Entretanto, el ambiente que se vivía en la noche en torno a la residencia, al completarse 38 días de toma, era de tensión, aunque en menor grado que la registrada hacia el mediodía, cuando dos vehículos blindados, en la más osada operación hecha hasta ahora por la Policía, pasaron por primera vez frente a la puerta principal de la casa. Durante su recorrido, los vehículos, de la Dirección Nacional de Operaciones Especiales (DINOES), pasaron sin miramientos sobre las líneas marcadas ayer por la Cruz Roja para delimitar una zona de su exclusividad, hecho que agrietó aún más las relaciones entre la institución humanitaria y los uniformados.

Ayer también hubo sobrevuelos de helicópteros y otros movimientos policiales, a los que el MRTA respondió desde la casa con gritos de "no nos rendiremos" y con el himno de la organización reproducido por altavoces.

El tenso "simulacro" terminó cuando medio centenar de policías especiales se retiraron en horas de la noche de las inmediaciones de la residencia.

GUMUCIO ESTA BIEN

Por otra parte, la Cruz Roja dijo ayer que el embajador de Bolivia en Perú, Jorge Gumucio, se encuentra bien de salud, mientras el embajador especial del país, Eloy Avila, aclaró una vez más que la liberación de Gumucio y las negociaciones que al respecto pueda hacer Perú con el MRTA corresponden exclusivamente al gobierno de Alberto Fujimori.

"El se encuentra controlado - dijo Avila-; pero es importante que se sepa de que sus dos afecciones (diabetes e hipertensión arterial), con el estrés que condiciona la situación que vive, son males que pueden agravarse y por eso estamos preocupados".

Los militares no dejan pasar ningún sospechoso.

Listos para actuar contra terroristas

Bolivia y Perú juntos en control fronterizo

Las Fuerzas Armadas del Perú y Bolivia adoptaron medidas de seguridad conjuntas contra el terrorismo, por lo que realizan una acción coordinada en el control fronterizo, dijo el comandante en Jefe de la institución castrense, general Hernán Aguilera.

"En base a una ronda de conversaciones entre las Fuerzas Armadas del Perú y Bolivia, hemos adoptado medidas de seguridad para evitar que elementos indeseables ingresen al país", dijo Aguilera.

Los presidentes de ambos países, Alberto Fujimori y Gonzalo Sánchez de Lozada, anunciaron el jueves la puesta en marcha de una estrategia conjunta de lucha contra el terrorismo, en el que las Fuerzas Armadas y la Policía realicen un trabajo coordinado de constante intercambio de información.

INTERCAMBIO DE INFORMACION

Sin embargo, pese a que no existe un plan, los organismos de seguridad de Perú y Bolivia ya pusieron en marcha un trabajo de coordinación conjunta y de intercambio de información.

"Hay una cordinación bastante estrecha con el Perú, es una coordinación directa", agregó el jefe militar.

Las Fuerzas Armadas, desde la toma de la Embajada de Japón en Lima el 17 de diciembre del pasado año, reforzaron las unidades militares y los puestos de avanzada y ejecutan un control estricto del ingreso de extranjeros.

Además, tienen un mayor control en las zonas más vulnerables que existen en la frontera con el Perú, por donde ya en varias oportunidades ingresaron miembros del MRTA y de Sendero Luminoso, según informes oficiales.

Hasta ayer se presentaron en los cuarteles 10.000 reclutas

Abusos militares no asustan a jóvenes

El Comandante en Jefe de las Fuerzas Armadas explicó que se dan las últimas pinceladas a las reformas al servicio militar obligatorio.

Los jóvenes no temen los "jaripes", ¡¡nombre sarna!!

Las denuncias sobre violaciones a los derechos humanos y abusos en los cuarteles, efectuadas en la pasada gestión no espantaron a los jóvenes, como se temía en un principio, pues, hasta ayer se presentaron 10.000 postulantes a los cuarteles del país.

"El proceso se realiza con absoluta normalidad, están respondiendo bien los jóvenes", informó el comandante en jefe de las Fuerzas Armadas, general Hernán Aguilera Bianchi.

Respecto al proceso de reclutamiento del primer escalón de 1997, el Ministerio de Defensa emitió un comunicado de prensa en el que da cuenta que, desde el 13 de enero hasta la fecha, se presentaron 10.000 jóvenes, haciendo un promedio de 1.000 por día.

Según el comunicado, este resultado es logrado gracias a los cambios que se introducen en sistema de servicio militar obligatorio.

SIN BATIDAS

Aguilera afirmó que no hay necesidad de efectuar una batida porque la respuesta de los jóvenes es muy buena y porque no se puede obligar a cumplir las leyes.

Señaló que las batidas son cosas del pasado, practicadas porque no había una respuesta positiva al llamamiento y porque no se lograba llenar los cupos en las diferentes unidades.

REFORMAS

En relación a las reformas anunciadas, el jefe militar explicó que se dan las últimas pinceladas al nuevo programa de servicio militar denominado "preparación de reservas", destinado a los jóvenes que estudian en las universidades.

Señaló que las mujeres están excluidas del servicio militar obligatorio porque la Constitución sólo se refiere a los varones, pero anunció que será estudiado el caso siempre y cuando haya una demanda.

Los administradores de justicia no titubean ni un momento para hablar la verdad.

Retardación de justicia

PTJ, jueces y fiscales encuentran soluciones

Jueces, fiscales, policías y defensores públicos comenzaron a encontrar fórmulas para resolver la retardación de justicia en los tribunales, en un seminario convocado precisamente para tratar ese tema y que concluirá hoy.

Como parte de las soluciones, se propuso que los fiscales dirijan las investigaciones en la PTJ para cumplir lo establecido en las normas legales; la otra parte de las fórmulas salvadoras sugiere que los médicos forenses no hologuen certificados de médicos particulares sin antes comprobar lo que están firmando. Los forenses deben emitir certificados de acuerdo con la realidad clínica para que no hayan contradicciones.

Para superar la retardación de justicia, el detenido podría realizar sus declaraciones informativas policiales, pero, de hacerlo, se debe incluir el acta en el expediente con la firma del investigador fiscal, abogado defensor y acusado.

TRABA

La Defensa Pública no debe ser una traba para las investigaciones, por el contrario, en coadyuvar al proceso, además deberá asistir a toda persona que lo necesite, tenga o no recursos.

El proceso de discusión se enriquecido por un gran debate que buscaba a los responsables de la retardación, pero a la vez planteaba soluciones a este problema estructural.

AIR FRANCE

OSCAR ALCOCER Y FAMILIA SE ADHIEREN AL SENTIMIENTO DE DOLOR QUE EMBARGA A LA FAMILIA DE LA

SRA. BERTHA SAUCEDO PAZ

Q.E.P.D.

Y LES HACEN LLEGAR SU PROFUNDO SENTIMIENTO DE PESAR.

LA PAZ, 24 DE ENERO DE 1997

Salvador Miguez, Gumercindo Terán P. y Raul Terán P., se adhieren al profundo dolor de la familia Vázquez Medina por la irreparable pérdida de:

SR. MARCELINO VAZQUEZ M.

(Q.E.P.D.)

El que en vida fue entrañable amigo.

La Paz, 24 de enero de 1997

AIR FRANCE

LA GERENCIA Y EL PERSONAL DE LA PAZ, TIENEN EL SENTIMIENTO DE COMUNICAR EL FALLECIMIENTO DE LA QUE EN VIDA FUE

SRA. BERTHA SAUCEDO PAZ

Q.E.P.D.

MADRE DE NUESTRA QUERIDA AMIGA, SRA. ANA MARIA DE COUTAND, ACAECIDO EN LA CIUDAD DE SANTA CRUZ.

LA PAZ, 24 DE ENERO DE 1997

Salvador Miguez, esposa e hijas, se adhieren al dolor que embarga a la familia Vázquez Medina por el fallecimiento de:

Sr. S. Marcelino Vázquez M.

(Q.E.P.D.)

El que en vida fue querido amigo y colega.

La Paz, 24 de enero de 1997

"El mercado de trabajo en Bolivia está cerrado y no deja que otra gente ingrese. Hay barreras, limitaciones y costos salariales muy elevados que no permiten su desarrollo".

Armando Méndez, analista económico.

¿En busca de pega?

Crecen las exigencias para un puesto pero no el sueldo

En las épocas neoliberales las exigencias por una mayor eficiencia crecen. La secretaria o el albañil necesitan mayor dominio de su materia. Sin embargo, el problema de la desocupación crece cuando hay el entrenamiento suficiente pero no el sueldo adecuado.

La globalización de la economía ha traído nuevos desafíos y problemas a los trabajadores del país tales como las mayores exigencias intelectuales y manuales a los postulantes a una fuente de trabajo.

El secreto a voces, que es la falta de fuentes de trabajo en el país, fue rebatido por el director de Trabajo y Salario, Roger Quiroga, quien asegura que el crecimiento de la economía ha demandado nuevos empleos, pero los mismos no pueden ser cubiertos por las limitaciones manuales e intelectuales de los postulantes.

Una secretaria, que tiene el título de secretaria, va al puesto de trabajo y a la hora de la hora no sabe manejar un fax, tampoco los diferentes paquetes de las computadoras, o su inglés, que dice tenerlo, se limita a un "how are you". Lo mismo con un albañil, el que dice saber albañilería, pero en el momento de hacer un acabado no puede.

Dice que en la Bolsa de Trabajo se tuvieron en la gestión 1996 más de 85 mil casos, de los cuales la demanda representa un 56 por ciento y la oferta 44 por ciento.

¿MAS EFICIENCIA? SI, PERO MAL SALARIO

Sin embargo, la anterior visión es cuestionada por el secretario general de la Central Obrera Boliviana, Jerónimo Meneses, quien sostiene que si bien ahora el sector privado busca mayor eficiencia y rendimiento de los trabajadores, pero siempre quiere ese mayor esfuerzo retribuyendo con bajos salarios.

Quiroga, del Ministerio del Trabajo, coincide al señalar que también, y agravando el problema de la desocupación, se presentan los casos de las personas que están capacitadas pero no llegan a ocupar las fuentes de empleo debido a que los salarios que ofertan las empresas públicas y privadas son muy bajos.

La COB asegura que el desempleo ha crecido y que si no fuera que los ciudadanos son imaginativos, que se vuelcan al mercado informal, la crisis de las familias bolivianas se agudizaría.

NADA DE PEGAS SEGURAS

Por su parte, el economista Armando Méndez muestra como una gran limitante la falta de competitividad de la fuerza laboral del país debido al nepotismo, la otorgación de empleos "políticos" o recomendados. Está situación podría ser superada, en su criterio, con la flexibilización laboral, que evitaría que "los privilegiados que tienen pega segura" atrasen el desarrollo del país.

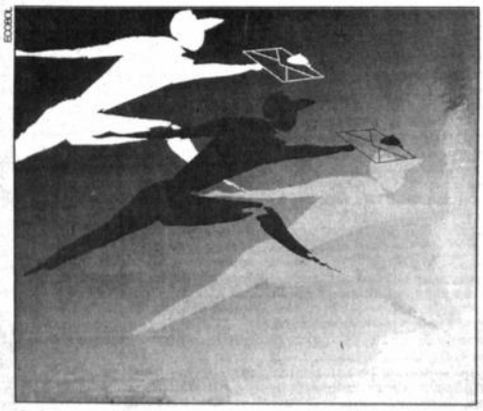

Camine, córra y vuele: sea eficiente.

Interrogante de un economista

¿Dónde invierten las capitalizadas?

El economista Car- Villegas considera el gobierno debería conocer dónde es invirtiendo las em- capitalizadas o erían hacerlo en los años para te- un parámetro de la ración de empleo.

Tiene muy diferente que 1.600 millones de dólares obtenidos hasta la fecha, producto del proceso de capitalización, se invertan en 15 años. 10 años o en cinco años porque, según el economista, los efectos en la economía son dife- motivo por el que mayor razón se debe saber dónde, cuándo y en qué tiempo invierten o lo van hacer.

Ante la difusión de los proyectos y programas de inversión ha sido muy limitada, ya que no se sabe que invertirán en diferentes plazos y sectores, pero ante la falta de una difusión masiva, por esta razón, el economista consideró necesario hacer publicar los planes de inversión.

Villegas indicó al respecto que es importante esa información porque la variación en los tiempos de inversión también hacen variar las tasas de crecimiento, por tanto, los efectos en la generación de empleo también son diferentes.

Aún más, Villegas asegura que el proceso de inversión de las empresas capitalizadas tendrá a corto plazo efectos sobre el salario, lo que daría lugar a mayor competitividad para que la población pueda acceder a un empleo.

Un trabajador que no ve inversión

Armando Méndez:

El empleo debe flexibilizarse para evitar privilegios feudales

Actualmente no se emplea a quien es competente sino valen más los lazos familiares y la afiliación política. Es hora de que los trabajadores también compitan. Los aumentos generales benefician a los ociosos y no ociosos.

A criterio del economista Armando Méndez, se debe flexibilizar el empleo para hacer el mercado de trabajo más competitivo y evitar que "un pequeño grupo privilegiado que tiene "pega segura" limite el crecimiento y desarrollo del país.

"Ese es un grupo privilegiado y tiene que abrirse así como Bolivia se ha abierto al Mercosur. También los trabajadores que tienen 'pega' deben enfrentarse con los que no tienen", señaló el analista antes de indicar que "la mayoría de la población boliviana no tiene un trabajo formal".

Para el economista, el mercado de trabajo es un mercado cerrado que no deja que otra gente ingrese porque "hay barreras, hay limitaciones, costos salariales muy elevados", lo que no permite un desarrollo.

NEPOTISMO, AFILIACION POLITICA Y SUELDOS ALTOS

Mencionó entre esas barreras al nepotismo, la dependencia política y los salarios altos que hacen que mucha gente esté sentada detrás de un escritorio sin ser eficiente.

Respecto al salario, aludió que en Bolivia es importante que los sueldos se determinen en el mercado, "aquí hay una oscuridad totalmente grande" en esa materia. "Nadie sabe cuánto gana y cuánto hay que pagar".

Convocó a la mayoría de los trabajadores a competir porque dijo que "es hora de romper con privilegios, de romper el socialismo feudal que vivimos en Bolivia, que no es fácil".

El analista económico sostiene que los salarios deben regirse por la ley de la oferta y la demanda, ya que considera que los aumentos generales que el gobierno anuncia "son cosas del pasado que hay que ir eliminándolas". Los aumentos generales benefician a "ociosos y no ociosos". Esas "cosas", enfatizó, deben desaparecer.

La situación descrita significa empezar a flexibilizar el mercado del trabajo que obligará a la revisión de la Ley del Trabajo. Méndez considera que esa norma debe ser revisada porque es una ley socialista que ya estaría caduca.

Culminó indicando que el tema de discusión ha empezado y que no será fácil en su tratamiento.

Expuesto a la libre oferta y demanda.

Subsecretario de Industria:

El Estado ha dejado de ser empleador

"El Estado ha dejado de ser empleador", afirmó el subsecretario de Industria Benhrd Bendroth, quien señaló que ahora la gestión es cómo medir el impacto que se está generando a través de la actividad privada y de las reformas estructurales.

La visión del Estado empleador está cambiando y esa información la tienen que entender los diferentes sectores de la economía, indicó la autoridad y es de señalar que ahora el rol del empleo debe ser asumido por los sectores industriales y otros rubros de la economía.

Coincidente con la posición del subsecretario, el diputado del MNR Oliverio Iriarte afirmó que si el Estado ha dejado de ser el empleador, las reformas estructurales como la participación popular y la descentralización están dando respuestas al problema del empleo.

Iriarte manifestó que estas reformas están generando un cambio del uso de los recursos, ya que anteriormente los dineros estaban manejados por el gobierno central, pero ahora son los 311 municipios los que disponen de los recursos en las obras que ellos necesitan.

"Y en estos lugares es donde se están generando empleos temporales en construcción de infraestructura para salud, educación", pero más adelante, sostiene el diputado, los municipios demandarán profesionales para esa infraestructura. Ahí es donde el empleo será más evidente, sostuvo.

Desempleo, desolación menoscabo

El problema del desempleo es más que la no percepción de ingresos. Es también una forma de presión psicológica en la que el individuo ve disminuida su valoración personal y menoscabado su reconocimiento. La falta de empleo afecta a las relaciones de convivencia en los hogares: genera separación y destrucción familiar.

La afirmación está incluida en el reciente libro publicado "500 mil empleos, esperanza e incertidumbre" del economista Ricardo Mercado, en el que dice que a mayor tiempo de paro o desocupación, los desocupados están más dispuestos a aceptar peores condiciones de contratación laboral -salarios, peores condiciones de empleo.

Finalmente se ha demostrado, dice el autor, que a mayor tiempo de paro es más difícil la reinserción del desocupado en el mercado laboral.

Dirección de Trabajo:

Hay trabajo, falta gente capacitada

En la "Bolsa de Trabajo" hay una demanda creciente por trabajadores, el problema es la falta de capacitación. El aspirante no reúne las condiciones necesarias para ocupar el puesto demandado, dicen en el Ministerio del ramo.

Los trabajadores que buscan un empleo en el país están comenzando a tropezar con uno de los grandes problemas causantes de la desocupación, que es la falta de capacitación y conocimientos para postularse, hecho que limita sus posibilidades para acceder a un puesto de trabajo, afirmó el director de Empleo y Salarios del Ministerio de Trabajo, Roger Quiroga.

Las empresas presentan una serie de requisitos que son indispensables para cubrir sus puestos vacantes, pero los que vienen a ofrecer su fuerza laboral no cumplen con esos requisitos. Por esa razón, el Ministerio de Trabajo considera que es necesario capacitar a los postulantes a un empleo.

Quiroga informó que en los registros globales que tiene la "Bolsa de trabajo", que opera sólo en La Paz, se tuvieron en la gestión 1996 más de 85 mil casos, de los cuales la demanda representa un 56 por ciento y la oferta 44 por ciento.

Esos resultados muestran que hay una creciente demanda de trabajadores, y los que ofertan su fuerza de trabajo son menos.

DESEQUILIBRIO DEL EMPLEO

El desequilibrio en el empleo se manifiesta en que si bien existen puestos de trabajo, es también cierto que los que acceden a éstos son aquellas personas que tienen oportunidades de capacitarse; por esa razón, el Director de Trabajo considera necesario ampliar las acciones de la "Bolsa de trabajo" en todo el territorio nacional.

También existe el otro extremo donde las personas que están capacitadas no acceden a fuentes de empleo porque los salarios que ofertan las empresas públicas y privadas son muy bajos o porque la generación de empleos en determinadas áreas es muy limitada.

CAPACITACION AL POSTULANTE

Para la autoridad, la experiencia en la "Bolsa de trabajo" le ha permitido identificar problemas y a la fecha se están planteando respuestas, las cuales son la capacitación y tecnificación de los desocupados, subocupados y de personas nuevas en el mercado laboral.

El trabajo no se limita a la capacitación sino también a la organización de pequeñas unidades productivas con la finalidad de que puedan conseguir un empleo permanente o tener sus propias microempresas, apuntó Quiroga.

De acuerdo a la autoridad, los que pueden optar por esos cursos son todos los trabajadores que deseen. El entrenamiento es patrocinado por el Ministerio del ramo y los que postulan tan sólo aportan un mínimo de inscripción o, en algunos casos, nada si no cuentan con recursos.

LAS CIFRAS

La autoridad remarcó que, de acuerdo a los datos obtenidos por la comisión del empleo, se tienen calculados 240 mil puestos de trabajo que se habrían generado entre 1993 y 1995, pero para 1996 será el Instituto Nacional de Estadística (INE) el que hará conocer los últimos datos de empleo.

De los 240 mil empleos, 170 mil eran los buenos o permanentes y 71 mil los de mala calidad.

El Director de Empleo anunció que a diciembre de 1996 se habían colocado a 27 mil personas, lo que representaba un 57 por ciento de la demanda, mientras que en oferta se tenía un 72 por ciento de crecimiento.

Los sectores agropecuario, industrial y de la construcción fueron los que demandaron mayor número de trabajadores, mientras en otros sectores su demanda fue muy leve, sostuvo Quiroga.

Consenso total

Sectores mineros rechazan modificaciones tributarias

Los mineros medianos, chicos y cooperativizados consideran que la propuesta del Poder Ejecutivo castiga tanto a las regiones, que recibirán menores regalías, como a las operaciones mineras, por el incremento de tributos.

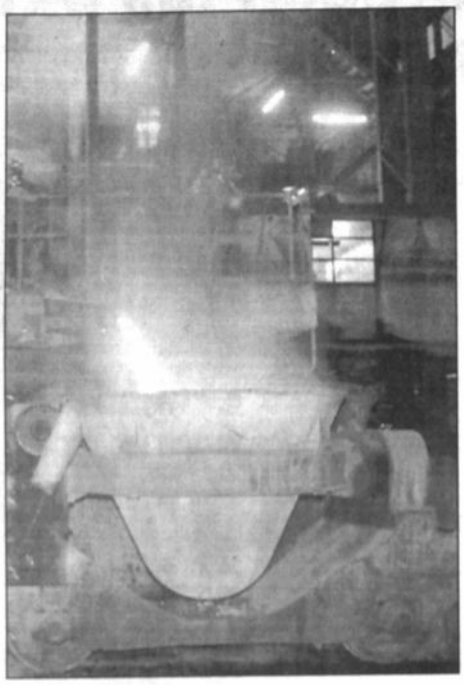

Los sectores mineros rechazaron ayer unánimemente la propuesta de modificaciones tributarias presentada por el Poder Ejecutivo, por considerarlas desfavorables y atentatorias contra la vigencia y continuidad de la actividad minera en el país.

Durante la última sesión de debates sobre el proyecto del nuevo Código de Minería, los mineros medianos, chicos y cooperativizados, así como el Comisión de Minería de la Cámara de Diputados, expresaron su desacuerdo con el documento entregado por la Secretaría Nacional de Minería.

Las nuevas disposiciones, en criterio de los sectores, castigan tanto a las regiones, que percibirán menores ingresos por concepto de regalías, como a las operaciones mineras, principalmente pequeñas, porque se obliga a una tributación mayor. El Ejecutivo fue el gran ausente en la discusión para defender y argumentar su posición.

VIGENCIA DE LA LEY 1243

Un primer consenso entre los sectores se refiere a mantener la vigencia del Artículo Transitorio establecido en la Ley 1243, en relación a la regalía minera y su aplicación, hasta octubre de 1999. La base del cálculo para el pago de regalías, según esa norma, es el valor neto de ventas.

El Ejecutivo, en su propuesta, derogó el artículo ocasionando gran malestar entre los mineros.

MAS REGALIAS

Por otro lado, en atención a las exigencias regionales, se acordó incrementar la alícuota del 2,5 por ciento al 3 por ciento fijo sobre el valor neto de ventas, en la regalía mínima del sistema impositivo regalitario y en el impuesto complementario del sistema impositivo basado en las utilidades.

El gobierno propuso una estimación variable de regalías en función a la cotización internacional de los minerales, que de ser alta podría llegar al 5 por ciento y si es baja hasta el 1 por ciento.

Los sectores consideran que este procedimiento reduce en más de la mitad los ingresos regionales.

REGIMEN SIMPLIFICADO

De igual manera se respalda que los mineros chicos y cooperativizados se sujeten al régimen simplificado para los impuestos complementarios contenidos en la Ley 843 y que sean aplicables a la actividad minera. Es decir que no tengan obligatoriedad para la emisión de facturas en la comercialización de minerales en el mercado interno.

ESTABILIDAD TRIBUTARIA

Finalmente se enfatizó en la necesidad de mantener una estabilidad tributaria minera, requisito indispensable para la atracción de inversiones al país. Recordaron que durante los últimos seis años se registraron ocho modificaciones al sistema impositivo, aspecto que pone al país en desventaja en relación a países vecinos.

El diputado Jebner Zambrana, miembro de la Comisión de Minería, señaló que esta propuesta, de aprobarse, se constituirá en un noveno cambio. Añadió que, tal como está planteada, sin duda se modificará otra vez en la siguiente gestión de gobierno.

Noticias celulares

Entel Móvil instala más radiobases

Este fin de semana Entel pondrá en funcionamiento una nueva estación radiobase en la zona sur de La Paz, con miras a superar el congestionamiento de tráfico registrado en los últimos días en su servicio de celulares.

En el lapso de los próximos siete días -según reza el boletín de la empresa- se pondrá al servicio otra estación radiobase en la zona céntrica y hasta el 7 de febrero entrarán en funcionamiento otras dos.

La puesta en marcha del proyecto descongestionará el alto tráfico que se debió al extraordinario número de llamadas que cursan actualmente mediante Entel Móvil.

La empresa explica que el congestionamiento se debe al vertiginoso crecimiento del servicio de celulares de Entel, desde su lanzamiento el pasado 9 de noviembre.

Entel está realizando trabajos de calibración de los equipos que soportan el sistema con el objetivo de que sus clientes puedan tener una mejor calidad. Para ello, expertos de Ericcson han llegado desde Suecia al país.

La empresa ha pedido comprensión a sus usuarios y promete que, en el corto tiempo, el servicio de los celulares entelianos alcanzará la máxima calidad y eficiencia.

PRODUCTOS DEMANDADOS EN EL EXTERIOR
INFORMACION PROPORCIONADA POR REPRESENTANTES COMERCIALES DE BOLIVIA

EMPRESA/ PAIS	PRODUCTO(S)
LYNN INTERNATIONAL S.A. / PERU	HARINA DE TRIGO QUINUA EN GRANO FRIJOLES (POROTOS) LENTEJAS ARVEJAS
FERGA LTDA. / URUGUAY	DULCES (CARAMELOS) CHOCOLATES
LA/C RESEAARCH INSTITUTE / ESTADOS UNIDOS	PECES ORNAMENTALES
PCL LABORATORIES, Inc. / ESTADOS UNIDOS	AZUCAR DE CAÑA REFINADA
SOUND DISTRIBUTING CORPORATION / ESTADOS UNIDOS	CERVEZA

MINISTERIO DE RELACIONES EXTERIORES Y CU
SUBSECRETARIA DE PROMOCIÓN ECONOMI
DIRECCIÓN DE PROMOCIÓN DE EXPORTACIO
Fax 371803 Telf. 367468 E-MAIL:spemrree@ Wara.
Consultas a título gratuito en:
-CAMEX: 02-341220 - INPEX: 02-378000
-CADEX: 03-362030 - Prefectura Sucre: 064-53107
-CADEXCO: 042-57223 - Prefectura Tarija: 066-44187

CAJA NACIONAL DE SALUD
CONVOCATORIA ABIERTA NACIONAL

La Caja Nacional de Salud regional Cochabamba, convoca a todos los profesionales Médicos Ecografistas, a Concurso de Méritos, Examen de Competencia y Seguridad Social, para optar al siguiente cargo:

ITEM	CARGO	CARGA HORARIA	CENTRO	SALARIO
2986	MEDICO ECOGRAFISTA	3 HORAS 8:00 A 11:00	HOSPITAL OBRERO Nº 2	VIGENTE

REQUISITOS BASICOS

1) Título Académico original, o fotocopia autentificada por el Colegio Médico Nacional y/o Departamental (nacionales o extranjeros).
2) Título en Provisión Nacional o fotocopia autentificada por el Colegio Médico Nacional y/o Departamental.
3) Matrícula Profesional en el Ministerio de Previsión Social y Salud Pública o fotocopia autentificada por el Colegio Médico Nacional y/o Departamental.
4) Certificado de inscripción actualizado en el Colegio Médico Departamental o Provincial.
5) Certificado original actualizado de compatibilidad otorgado por el Colegio Médico Departamental
6) Certificado de especialidad objeto de concurso, otorgado por el Colegio Médico de Bolivia o fotocopia autentificada por el Colegio Médico Departamental o Provincial.
Si el Tribunal Calificador requiere, los concursantes presentarán documentos originales.
Los postulantes deberán entregar sus expedientes con carta de postulación dirigida al Jefe Médico Regional de la C.N.S., debidamente ordenado, foliado y documentado, hasta el día lunes 24 de febrero de 1997, a horas 17:00, en Secretaría de Jefatura Médica Regional, ubicada en la calle Esteban Arce Nº S-0456, entre Calama y Jordán.

Cochabamba, 24 de enero de 1997

Dr. Alberto Requena Urioste
JEFE MEDICO REGIONAL

Dr. Wilde Rioja Vargas
ADMINISTRADOR REGIONAL

Vo.Bo. Dr. Edmundo Sánchez López
PRESIDENTE COLEGIO MEDICO DPTAL.

Ventas a distancia para oficinas

Full Office, el supermercado de artículos y productos para oficina, inauguró Telemarketing, organizado como un sistema de venta a distancia a través del que es posible comprar cualquier producto de oficina por teléfono.

La gerenta de Full Office, Marcela Romero, destacó que Telemarketing nació con el objetivo de brindar servicios integrales a las oficinas y empresas de la ciudad, en la provisión oportuna y garantizada de productos de toda naturaleza, desde máquinas sofisticadas hasta productos de limpieza.

A través del sistema de Telemarketing es posible contactar a la empresa por un número piloto, el 330303, realizar una solicitud a la telemarquista y comprar cualesquier de los cinco mil artículos que ofrecen. La telemarquista informa precio y tiempo de entrega.

SAMAPA
SERVICIO AUTONOMO MUNICIPAL DE AGUA POTABLE Y ALCANTARILLADO
INVITACION DIRECTA 065/96
SEGUNDA CONVOCATORIA
CONTRATACION DE SERVICIOS
CONEXIONES DOMICILIARIAS DE AGUA POTABLE
SISTEMA ACHACHICALA

Habiéndose declarado desierta la Primera Convocatoria de fecha 14/12/96, el Servicio Autónomo Municipal de Agua Potable y Alcantarillado "SAMAPA" tiene el agrado de invitar a las empresas constructoras legalmente establecidas a presentar sus propuestas para los servicios de referencia.

El costo referencial de la obra es de Bs. 262.000.00

El pliego de condiciones generales y especificaciones técnicas podrán ser adquiridos en la Administrativa Financiera Of. 104 (Of. Central - Villa Fátima), al costo de Bs. 100.00 (Cien Bolivianos).

Se recibirán las propuestas en Asesoría Jurídica Of. 107-A, hasta horas 11:00 am. del 3 de Febrero de 1997. La apertura de sobres se realizará el mismo día a horas 14:30 en de Reuniones (Of. Central).

La Paz, Enero de 1997
RELACIONES PUBLICAS

fie
EL CENTRO DE FOMENTO A INICIATIVAS ECONOMICAS (FIE)

Accionista de la
SOCIEDAD DE INVERSIONES PARA EL DESARROLLO (SIDESA), felicita al Consorcio

INVESCO-ARGENTARIA-MAGISTER
SIDESA-ALIANZA

en la persona de su Representante Legal, Lic. Marcelo Zabalaga E., por haber obtenido el primer lugar en la licitación de Administradoras de Fondos de Pensiones.

REQUERIMIENTO DE PERSONAL
MINISTERIO DE DESARROLLO HUMANO
SECRETARIA NACIONAL DE ASUNTOS ETNICOS, DE GENERO Y GENERACIONALES
La Secretaría Nacional de Asuntos Etnicos, Género y Generacionales convoca a concurso de méritos para optar al siguiente cargo:

JEFE DE AUDITORIA INTERNA

Requisitos:
- Licenciatura en Auditoría, con título en Provisión Nacional.
- Estar inscrito en el colegio profesional respectivo.
- Especialización en áreas de Auditoría Interna, Auditoría Gubernamental, Auditoría Operacional, Análisis de Sistemas Contables y otros que guarden relación con las funciones y responsabilidades técnicas del cargo.
- Mínimo 5 años de experiencia profesional en el cargo de Auditoría Gubernamental.
- Amplio conocimiento de la Ley SAFCO y su normativa complementaria vigente.
- Presentar Certificado de Solvencia Fiscal.
- Manejo de paquetes de computación.
- **DISPONIBILIDAD INMEDIATA.**

Los interesados deberán presentar su curriculum vitae y la documentación de respaldo, en sobre cerrado con rótulo de **Convocatoria Jefe de Auditoría Interna, hasta horas 18:00 del día lunes 3 de febrero de 1997** en las oficinas de la Secretaría Nacional de Asuntos Etnicos, Género y Generacionales. Calle Sánchez Lima Nº 2[illegible] esq. Ecuador **Edificio ORION**.

Los trabajadores no dejan ingresar a los "interventores"

"Se considerará como abandono de labores"

Trabajadores conminados a suspender huelga en fondos

La Unidad de Reordenamiento decidió no esperar más a que los 850 trabajadores desistan de su medida. Estos afirman que continuarán con ella y reclaman diálogo.

El gobierno conminó a los trabajadores de los fondos complementarios a deponer la huelga de brazos caídos que realizan desde hace un mes y advirtió que podrían ser despedidos, sin embargo éstos se resisten a desistir de su posición y piden diálogo al gobierno.

La Unidad de Reordenamiento, dependiente del Ministerio de Capitalización, dio por concluído el conflicto en los más de 30 fondos complementarios por la prolongada huelga de brazos caídos que mantenía ese sector y comunicó a los funcionarios que deben constituirse en sus puestos de trabajo.

ABANDONO DE LABORES

Una circular fue enviada a los diferentes fondos complementarios de la seguridad social el pasado 21 de enero, la que indica que "habiendo los funcionarios continuado con la huelga de brazos caídos desde mediados del mes de diciembre de 1996, pese a las reuniones sostenidas con funcionarios de esta Unidad, se comunica a cada trabajador que debe constituirse en sus funciones habituales".

Advierte de que, "caso contrario, se procederá con las sanciones drásticas de acuerdo a ley. El incumplimiento a la presente circular será considerado como abandono de labores", lo que significaría que el trabajador que no retorne puede ser despedido.

El gobierno determinó liquidar los fondos complementarios, en la Ley de Pensiones, para crear un nuevo sistema de ahorro individual.

Brazos caídos, algunos cruzados.

LA COB QUIERE DIALOGAR

En relación a esta decisión, el dirigente de la Central Obrera Boliviana (COB), David Olivares, lamentó que el Poder Ejecutivo asuma medidas drásticas cuando aún no habían concluído las negociaciones con el ministro de Trabajo, Hugo San Martín, y el secretario de Pensiones, Alfonso Peña Rueda, para tratar la situación de los funcionarios.

Los encuentros fueron suspendidos ante los problemas que surgieron en Amayapampa y, pese a las gestiones hechas, no se volvió a convocar a los dirigentes de los fondos, dijo.

SIGUE LA HUELGA

Por su lado, el secretario ejecutivo de la Federación Departamental de Trabajadores del Sistema de la Seguridad Social, Ricardo Apala, confirmó que las conversaciones no concluyeron y que los trabajadores no levantarán la huelga indefinida porque su situación continúa siendo incierta.

"Hemos buscado el diálogo para conocer qué va a ocurrir con los trabajadores de los fondos complementarios, pero el gobierno no dio soluciones al pedido de estabilidad laboral", comentó el dirigente.

Añadió que, en las últimas horas, técnicos del gobierno quisieron intervenir los fondos de Comercio y de la Construcción, pero encontraron resistencia.

Trabadores ocuparán los fondos

Santa Cruz, (Anf).- Los trabajadores tendrán que ocupar los edificios de los fondos de pensiones para cuidar su patrimonio y evitar su entrega a las empresas privadas extranjeras, si no prospera el Amparo Constitucional de

Inaplicabilidad de la Ley de Pensiones.

Es lo que dió a entender el secretario de seguridad social de la Central Obrera Departamental (COD), Herlan Ribero quien dijo que la Constitución Política establece que el Estado y los trabajadores son los únicos operadores legales del sistema de seguro a largo plazo.

Reafirmó el derecho propietario que tienen los trabajadores de una parte del sistema que fue construido con los aportes laborales porque el Estado siempre fue un deudor moroso que nunca pagó sus deudas a la seguridad y por eso dijo que ya comenzaron las ocupaciones de los activos fijos, en forma pacífica.

Citó el caso de los maestros de Cochabamba que han decido ocupar el Hotel "Capitol" que es patrimonio de los trabajadores del sector y algunas organizaciones estarían organizando adoptar la misma medida en las próximas horas o días, con edificios, cines, hoteles.

Volvió a reiterar que los trabajadores se oponen tenazmente al nuevo sistema de seguridad social que ejecuta el gobierno sin tomar en cuenta la opinión de uno de los sectores más afectados como son los trabajadores del país y eso, afirmó, "es generar mayor conflicto".

Auditoría de fondos para liquidación

Santa Cruz (EFE).- La Secretaría de Pensiones se apresta a ejecutar una auditoría de los activos de los 28 fondos complementarios y seguros universitarios, cuya administración será transferida a las empresas Invesco-Argentaria y Banco Bilbao Vizcaya.

Esos consorcios ganaron, en la víspera, la adjudicación para ser las dos Administradoras de Fondos de Pensiones encargadas de afiliar los seguros de largo plazo y de administrar los recursos generados por la capitalización de las empresas estatales.

El anuncio fue hecho ayer por el secretario de Pensiones, Alfonso Peña Rueda, quien explicó que el proceso de adjudicación se cerrará el 1 de marzo y que 45 días después las empresas iniciarán sus operaciones con la absorción del 50 por ciento de las acciones de las cinco empresas capitalizadas y de los trabajadores activos que cotizaban en el sistema de reparto liquidado.

Añadió que la decisión de intervención de los fondos complementarios y de seguros sociales y universitarios, a fines del pasado año, no ha causado ningún tipo de atropellos.

"En el proceso de liquidación de los fondos -dijo- no se procedió al despido de sus fuentes. Queremos que el proceso sea transparente y que esos recursos, constituidos para el pago de las rentas al sector pasivo, cumplan ese propósito".

Inicialmente, la Secretaría de Pensiones preveía la obtención de unos 150 millones de dólares por la liquidación de los activos de los fondos complementarios y los seguros sectoriales. Sin embargo, es probable que los recursos no lleguen a ese monto.

Alfonso Peña

Economista pide respuestas

"¿Cuánto nos costarán las AFP?"

Alberto Bonadona reconoce que el proceso de licitación de las AFPs fue transparente, pero todavía ve algunos lados oscuros en la reforma.

Bonadona da crédito parcial al gobierno

Para el economista Alberto Bonadona el proceso de licitación de las Administradoras de Fondos de Pensiones (AFPs) finalmente demostró ser transparente, luego de las observaciones hechas por los inversionistas participantes, sin embargo señala que aún permanece oscuro cuánto ganarán éstas.

Las AFPs manejarán los aportes realizados por los afiliados al nuevo sistema y también las acciones que corresponden a los bolivianos de las empresas estatales capitalizadas.

En la licitación, dijo, quedó dicho cuanto ganarán las AFPs por la administración de los aportes, alrededor del 0,75 por ciento del salario de cada afiliado, pero nada se sabe de lo que estas empresas lograrán por el manejo de los recursos de la capitalización, que alcanzan a 1.700 millones de dólares.

Las empresas que se adjudicaron las AFPs presentaron como oferta cotizaciones muy bajas en relación a lo que es cobrado en otros países por la administración de fondos de pensiones.

Bonadona dijo que se debe saber cuánto cobrarán las AFPs por el manejo del fondo de capitalización colectiva, ya que es de interés de todos los bolivianos.

Alcaldía de La Paz

Comunicado
Corte de tráfico Av. Periférica

La unidad de tráfico y vialidad, dependiente de la Dirección de Administración Territorial del Gobierno Municipal de La Paz, comunica a los usuarios, transportistas y opinión pública en general que circulan por la Av. Periférica, que debido a desastres naturales sufridos en esta avenida y en tanto sea rehabilitada; se dispone a partir de la fecha las siguientes modificaciones:

1.- Queda terminantemente prohibida la circulación del transporte pesado por la Av. Periférica (Challapampa-Chuquiaguillo) y calle cuatro en todos sus tramos, debiendo estos circular por la Av. Tejada Sorzano en ambos sentidos (ida y vuelta), mientras duren los trabajos de rehabilitación, fortalecimiento del sector y/o se determinen otras medidas.

2.- El transporte liviano (minibuses, camionetas, automóviles) podrán utilizar la Av. Periférica, tomando en cuenta que en el tramo de emergencia (zona 27 de Mayo) sólo se habilitará el carril de bajada con circulación de doble sentido alterno.

3.- Remarcaremos que ninguna linea de minibuses, con ruta normal por la Av. Periférica, tiene autorización alguna para circular por la Av. Tejada Sorzano, debiendo realizar la circulación de acuerdo al acápite anterior.

Al agradecer por su comprensión, insinuamos tomar debida nota del presente.

Enero 24, de 1997

SAMAPA
SERVICIO AUTONOMO MUNICIPAL DE AGUA POTABLE Y ALCANTARILLADO

LICITACION PUBLICA 001/97
PRIMERA CONVOCATORIA

ADQUISICION
VEHICULOS

El Servicio Autónomo Municipal de Agua Potable y Alcantarillado "SAMAPA", tiene el agrado de invitar a las firmas legalmente establecidas a presentar sus propuestas para la adquisición de referencia.

El pliego de condiciones y especificaciones técnicas podrán ser adquiridos en la Gerencia Administrativa Financiera Of. 104 (Of. Central Villa Fátima - Av. Las Américas Nº 705), al costo de Bs. 150.00 (Ciento Cincuenta 00/100 Bolivianos).

Las propuestas se recibirán en Asesoría Jurídica Of. 107-A, hasta horas 11:00 am. del día Lunes 10 de Marzo de 1997. La apertura de sobres se realizará el mismo día a horas 14:30, en la Sala de Reuniones (Of. Central - Villa Fátima).

La Paz, Enero de 1997
RELACIONES PUBLICAS

SAMAPA
SERVICIO AUTONOMO MUNICIPAL DE AGUA POTABLE Y ALCANTARILLADO

INVITACION DIRECTA 003/97
PRIMERA CONVOCATORIA

ADQUISICION
SULFATO DE ALUMINIO

El Servicio Autónomo Municipal de Agua Potable y Alcantarillado "SAMAPA", tiene el agrado de invitar a las empresas legalmente establecidas a presentar sus propuestas para la adquisición de referencia.

El pliego de condiciones generales y especificaciones técnicas podrán ser adquiridos en la Gerencia Administrativa Financiera Of. 104 (Of. Central - Villa Fátima), al costo de Bs. 100.00 (Cien 00/100 Bolivianos).

Se recibirán las propuestas en Asesoría Jurídica Of. 107-A, hasta horas 11:00 am. del día Lunes 3 de Marzo de 1997. La apertura de sobres se realizará el mismo día a horas 14:30, en la Sala de Reuniones (Of. Central).

La Paz, Enero de 1997
RELACIONES PUBLICAS

BARRA ECONOMICA — La Paz 24 de Enero de 1997

DOLAR Bs. 5,20 — PERMANECE — Desde el 8-1-96

Anteriores cotizaciones: 12 de Diciembre de 1996 5,18; 26 de Diciembre de 1996 5,19

Infografía ANF — Fuente: BCB BBV

PAIS	MONEDA	SUS/UNID
ARGENTINA	Peso	1,00
BRASIL	Real	1,0400
COLOMBIA	Peso	985,10
CHILE	Peso	406,57
ECUADOR	Sucre	3.605,00
MEXICO	N. Peso	7,83
PERU	N. Sol	2,57
VENEZUELA	Bolivar	469,75
ALEMANIA	Marco	1,6290
AUSTRIA	Chelin	11,538
BELGICA	Franco b.	33,599
CANADA	Dólar C.	1,3488
DINAMARCA	Corona	6,2165
ESPAÑA	Peseta	137,22
FRANCIA	Franco F	5,4950
HOLANDA	Florin	1,8275
INGLATERRA	Libra	1,6289
ITALIA	Lira	1,589
JAPON	Yen	118,78
NORUEGA	Corona	6,5684
SUECIA	Corona	7,2218
SUIZA	Franco S.	1,4050

BOLSA	INDICE	PUNTOS	%
NY	dow jones	6.696,48	(-0,88)
TOKIO	nikkei	17.689,96	(-1,2)
PARIS	cac	2.430,34	(-1,26)
LONDRES	footsie	4.218,80	(-1,24)

LIBOR	TASA DE INTERES
1 semana	5 3/8 %
1 mes	5 7/16 %
3 meses	5 9/16 %
6 meses	5 21/32 %
1 año	5 15/16 %
PRIME RATE	8,25 %

METALES	$US/o
O.T. ORO	352,50
O.T. PLATA	4,090
T.M. COBRE	2.253,00
T.M. ESTAÑO	6.025,00
T.M. PLOMO	699,00
T.M. ZINC	1.134,00

$US	1,41886
EURO	$US 1,19790

BOLSA DE VALORES — TASAS MEF — NEGOCIADO — MIN MAX

DIA	2.573.183,80	LT	
SEM	13.183.488,58	BLP	
MES	73.865.291,63	BB	
AÑO	73.865.291,63	BT	

NEW YORK — LONDRES — CHICAGO — MITCHAGO — COMMODITIES

	AZUCAR $us-c/lbra	ALGODON $us-c/lbra
MAR	0,1023	0,7450
MAY	0,1031	0,7595
JUL	0,1028	0,7700

	CAFE $us/m	CACAO Ltm
MAR	1320,00	886,00
MAY	1315,00	910,00
JUL	1310,00	902,00

	MAIZ $us-c/lbra	AVENA $us-c/lbra
MAR	2,7300	1,5575
MAY	2,7050	1,5400
JUL	2,6875	1,5375

	SOYA ACEITE $us-c/lbra	SOYA GRANO $us-c/celemin	SOYA TORTA $us-c/arba
ENE	0,2420	7,4700	238,00
MAR	0,2458	7,4750	234,60
MAY	0,2487	7,4800	233,30

Socios bolivianos en AFPs

Julio León y Raúl Garafulic, socios de Bilbao Vizcaya

Los españoles del BBV prevén invertir de inmediato seis millones de dólares para estar preparados, en mayo, a la apertura de las AFPs y hacer el pago del Bonosol. Los socios nacionales tendrán un 33% del valor accionario.

Los empresarios bolivianos Julio León Prado y Raúl Garafulic se asociarán al español Banco Bilbao Vizcaya (BBV) para apoyarlo en el manejo de la Administradora de Fondos de Pensiones (AFP) que le fue adjudicada hace dos días.

El director general adjunto del BBV, Pedro Rodríguez, informó ayer que la nueva sociedad responde a la necesidad de obtener socios nacionales a quienes se les otorgará hasta un 33 por ciento del valor accionario.

BBV se adjudicó el jueves, en Santa Cruz, una de las dos AFPs que operarán en el país al presentar la segunda oferta más baja e igualarla a la primera.

Rodríguez dijo que la mayor reducción de la oferta presentada significará que el consorcio "haga un refinado uso de las inversiones", pero eso no limitará que de inmediato se destinen seis millones de dólares a la generación de infraestructura.

La expansión en el área del país que le fue asignada demandará, además, la generación de 300 ó 400 puestos de trabajo, que podrían ser tomados por quienes quedarán cesantes del anterior sistema de pensiones.

Las dos AFPs se encargarán de administrar los ahorros para la jubilación que hagan los afiliados al nuevo sistema, además de pagar el bono solidario (Bonosol) a los ciudadanos mayores de 65 años.

PRIMER PASO

Luego de haber logrado ser uno de los adjudicados, el BBV piensa estructurar la compañía, tratar con los socios locales, constituir la organización interna, establecer el directorio y cumplir con el compromiso de iniciar operaciones en mayo.

"Hay muchas ideas asentadas y definidas, estaremos en perfecto estado en la fecha fijada", señaló.

SOCIOS NACIONALES

Los socios bolivianos del BBV son el Banco Industrial (BISA), del que Julio León Prado es el principal accionista, y Raúl Garafulic Gutiérrez.

"No descarto que pueda haber otros, esta es una sociedad nueva y que tendrá su propia infraestructura, que utilizará servicios del mercado boliviano", dijo al señalar que la condición de la sociedad es de libertad absoluta e independencia de gestión entre las actividades particulares y la AFP.

EMPLEOS

El español explicó que el resultado de la licitación, en la que rebajaron su oferta, los llevó a analizar en más detalle los costos previstos, "pero le podría decir que esto será una empresa de 300 ó 400 empleados".

"Lógicamente tomaremos en cuenta a los trabajadores de los fondos complementarios, toda empresa que nace tiene necesidades y las materializará con la contratación de personas; no sé si será a éstas o a otras, pero estamos lógicamente abiertos a contratar personal que tenga una formación afín con el objetivo de esta empresa", agregó.

INVERSIONES

Por otra parte, la expansión en los departamentos del país que le fue asignada requerirá de un capital básico establecido, por lo que la inversión inmediata será de seis millones de dólares.

Los costos de atraer mayores afiliados a la AFP demandarán de miles 600 mil dólares aproximadamente, agregó. Rodríguez señaló que el proceso de capitalización fue correcto y afirmó que la ventaja que lleva sobre su competidor es la voluntad de quedarse en el país y por largo tiempo.

Pedro Rodríguez, el rostro del BBV.

Con apoyo de las ONGs

Invesco-Argentaria en el campo y la microempresa

Esta sociedad confía en lograr 200 mil nuevos afiliados al sistema individual de pensiones. Ya tiene 40 oficinas en el país, por lo que todavía no piensa invertir en infraestrutura.

El consorcio Invesco-Argentaria confía en afiliar al nuevo sistema individual de pensiones a 200 mil personas, provenientes del sector rural y del denominado informal, gracias al despliegue que en el país ya tienen sus socios bolivianos.

Invesco-Argentaria, que se adjudicó una de las dos Administradoras de Fondos de Pensiones (AFPs) que operarán en el país, tiene como socios al grupo Magister de Chile y a las bolivianas Sociedad de Inversiones para el Desarrollo (Sidesa), que es conformada por cuatro Organizaciones no Gubernamentales (ONGs), y a la Compañía de Seguros y Reaseguros Alianza.

Marcelo Zabalaga, representante de las ONGs bolivianas, dijo ayer que luego de adjudicarse AFP la primera labor que realizarán será obte una personería jurídica como tal, ya que es requisito establecido por el Ministerio de Ca talización. Ese objetivo se tomará el mes febrero, pero en marzo y abril se acelerará proceso de montaje, contratación de persona los paquetes computacionales con los que la A operará desde mayo.

Zabalaga, con el despliegue de las ONGs.

EMPLEOS

Zabalaga calculó que en la administrado de pensiones requerirá inicialmente 150 pers nas para realizar la labor; sin embargo, es número podría reducirse luego de acuerdos q se hagan con otras instituciones para el mane de los fondos de pensiones y el pago del bo solidario (Bonosol).

Este consorcio no requiere inicialmente invertir en infraestructura, ya que utilizará las oficinas con que cuentan las ONGs en el pa salvo algunos alquileres que realicen en las ci dades del eje, donde requerirán mayor enfoq

VENTAJAS

Para Zabalaga, la principal cualidad q tiene este consorcio y que con ello podría ate tajar a su rival, es el "muy buen relacionamie con el área rural, en eso ninguno de los compe tidores nos gana, de llegar al campesino".

Las buenas relaciones también las hace con el sector informal, artesanal y la micro y pequeña industria, a las que espera incorporar al sistema de ahorro individual de pensiones.

"Tanto en términos de distribución de Bonosol, como entusiasmar a la gente para que se incorpore al sistema de pensiones, es otra de las características nuestras", dijo.

Primeros pasos de las dos AFPs que operarán en Bolivia

	Banco Bilbao Vizcaya	Invesco-Argentaria
Socios bolivianos	Bisa-Raúl Garafulic podría haber otros	4 ONGs y Alianza de Seguros y Reaseguros
Primer paso	Estructurar la sociedad	Personería jurídica
Inversión	$US6 millones de inmediato y $US600 mil en publicidad	Se harán en el sector financiero. La infraestructura esperará
Generación empleo	Entre 300 y 400	150 inicialmente
Contrato a trabajad. de F. Complementar.	Es posible	Es posible
Sobre la competencia	Fueron brillantes	---
Ventajas frente a la AFP rival	Vinimos a quedarnos	Relación con el área rural y pequeña empresa

La inversión creará de 300 a 400 empleos

20 ATENCION

FACTURACION EN RADIOTAXIS Y SIMILARES

Las Empresas de RADIOTAXIS y similares, por disposición del Artículo 3° del D.S. 23027 de 10-01-92, son sujetos pasivos de los Impuestos creados por la Ley 843, debiendo tributar en el Régimen General en su calidad de unidades económicas, facturando por sus servicios de acuerdo a lo dispuesto en las Resoluciones Administrativas Nos. 05-299-94 y 05-1219-96 de 8-XII-94 y 27-XII-96 respectivamente.

HABILITACIÓN DE FACTURAS.

El representante de la Empresa deberá apersonarse a una imprenta autorizada en la que recabará los formularios 300 y 309, los que una vez llenados, serán entregados en la oficina de habilitación de facturas de la Administración de Impuestos Internos de su región, donde se otorgará la dosificación, el número alfanumérico y la numeración correlativa, reflejados en la parte posterior del form. 300.

Obtenida la dosificación volverá a la imprenta en la que recabó el form. 300 y la misma procederá a la impresión de las facturas.

FORMATO DE LAS FACTURAS

Las facturas para radiotaxis deberán tener las siguientes características:

- Constarán de dos cuerpos,el primero para el cliente y el talón para la empresa.
- En la parte superior izquierda deberá estar impresa: La Razón Social de la Empresa, dirección y teléfono, el servicio que presta, número de código de control y lugar.
- En la parte superior derecha: número de RUC, número alfanumérico, número correlativo de la factura y número de orden.
- El talón para la empresa dirá: SIN DERECHO A CREDITO FISCAL.
- La parte destinada al cliente especificará: ORIGINAL CLIENTE, VALIDO PARA CREDITO FISCAL.
- Ambos cuerpos deberán contener el costo del servicio en Bolivianos, de manera preimpresa y con caracteres sobresalientes, en forma numeral y literal.
- Se deberá consignar la fecha de emisión de las notas fiscales.
- En la parte inferior constarán los datos de la imprenta encargada de la impresión.

NOTA: Los móviles que presten este servicio deberán exhibir, en un lugar visible del mismo, el autoadhesivo EXIJA SU FACTURA, en el que se registrará el N° de R.U.C. de la Empresa y el número de placa del vehículo.

DIRECCION GENERAL DE IMPUESTOS INTERNOS

¡distribución con equidad!

AREA DE COMUNICACION SOCIAL Y CAPACITACION EXTERNA

SUBASTA PUBLICA
AL MEJOR POSTOR SIN BASE

POR ORDEN Y CUENTA DEL PROGRAMA DE AUTODESARROLLO CAMPESINO, FASE DE CONSOLIDACION, PREFECTURA-UNION EUROPEA, ORURO • BOLIVIA

Programa de Autodesarrollo Campesino Fase de Consolidación CONPAC

Este Domingo 26 de enero a Horas 10:00 en los galpones y pa del Proyecto, Carretera Oruro-Vinto Km. 4,5 rematamos lo siguie

7 Unimog Mercedes Benz con chata de 7Tn• 3 Vagonetas Land Rover• Camionetas Land Rover• 1 Volqueta Mercedes Benz• 2 Tractores De Fahr (uno con pala)• 4 Arados• 15 Motocicletas Aprilia de 250cc• 1 Mo Jawa• 1 Rastra• 2 Segadoras• 1 Surcador• 2 Zanjadoras• 207 Carpidora Combos de 4-5-6-10 y 12 libras• 714 Hoz con y sin dientes• 150 Item repuestos genuinos para Land Rover• Bujes• Soportes• Cadenas Distribución• Anillas• Balancines• Barra Intermedia de Direcció Rodamientos• Balatas• Cojines de Eje de Leva• Unidad Sincronización• Porta Retén de Aceite• Diodo• Filtro de Diesel Rac Ponchillos• Filtros de Aceite• Cubetas para Cilindro• Pastillas de Fren Soporte para Amortiguador Central• Instrumentos de Temperatu Volandas diferentes tamaños• 10 Chatas pequeñas• 1 Conteiner c contiene miles de repuestos de Land Rover, Mercedes Benz (SE REMA COMPLETO)• 2 Compresoras• Equipo Mezclador de Combustible Computadoras IBM• Sembradora Bettinson DD2• 3 Mezcladoras Cemento Industrial• 5 Mezcladoras de Cemento Pequeñas• Cantidad neumáticos Alemanes, Franceses, Canadienses, Italianos (Todos nuevo Gran cantidad variada de artículos Agrícolas• 4 Baterías de Acetile 3 Vitrinas metálicas con vidrio• 850 Electrodos de diferentes medid Cantidad de tuercas• Muchos neumáticos usados• 5 Máqui mezcladoras de Alimentos• 2 Conservadoras• 2 Balanzas de 500Kl• C de Seguridad• Vibradoras• Motocompresores• Arados• Fumigado nuevas• Fotocopiadoras• 2 Chatas de 7000 Kg.• 1 Vagoneta Volcado Vagoneta desarmada con todos sus implementos• 2 Container de Pies• Cantidad de Ponchillos y neumáticos usados• 1 Reloj Tarjete Pistones• 2 Prensas hidráulicas• 1 Unimog Mercedes Benz Maestranza Volqueta Mercedes Benz de 6 cubo y MUCHA MAS MERCADERIAS DIF DE DETALLAR.

• El pago es lote a lote al contado en Bolivianos o Dólares Americanos al cam del día; las mercaderías se subastan en el estado que se encuentran, no aceptan reclamos.
• Exhibición de las mercaderías los días 20-21-22-23-24-25 en horario de 9 12:00 y de 15:00 a 17:00.
• Comisión de Martillo 5%.
• El retiro de las mercaderías deberá ser al término del remate o hasta 24 h después.
• Catálogos e informes del Remate a partir del día Miércoles 22 en los galp del CONPAC-ORURO, o en la calle Sucre N° 937 esquina G. Sanjinés. Lo P Teléfono 318549.

NOTA: Las personas que cancelen con cheque, no podrán retirar la mercadería hasta el cobro del mismo.

CASA de REMATES • INMOBILIARIA R&R

Remata Martillero P de R&R Casa de Rem Rolando Saldías Ca

PRESENCIA del PAIS
La Paz, Bolivia sábado 25 de enero de 1997

En esta Edición

Pierde

Comuna potosina podría perder $US10 millones en proyectos comprometidos por el FNDR (página 3)

Casilla

En Cochabamba los periodistas crearon una casilla contra la corrupción (página 4).

Fancesa

Parlamentarios chuquisaqueños piden auditoría en Fancesa, además de la postergación de su transferencia (página 3).

Esclarecer

Iglesia de Chuquisaca pide esclarecer muertes en comunidades guaraníes (página 3).

Rabia

Alarmante crecimiento del mal de rabia en Cochabamba, pues los portadores son 19 mil canes y 10.000 gatos (página 2).

Oruro

En emergencia zona este de Oruro por fundaciones que dectaron viviendas (página 4).

Reclama el nombramiento de fiscales de siete departamentos

Fiscal desesperado porque duermen ternas en Congreso

Chuquisaca, Cochabamba, Santa Cruz, Potosí, Tarija, Oruro y Pando están con autoridades interinas. Todavía no están elaboradas las ternas para La Paz y Beni. El fiscal Crespo asegura que el interinato de autoridades está generando un "terrible perjuicio" a la administración de justicia.

ARCHIVO

FISCALES
El presupuesto para 1997 alcanza a Bs40 millones. Se espera crear unas 20 nuevas fiscalías en capitales departamentales y provinciales.

SUCRE, (PRESENCIA).- El fiscal general de la República, Oscar Crespo Soliz, pidió clamorosamente a la Cámara de Diputados elegir a siete fiscales de Distrito, cuyas ternas fueron enviadas el 16 de octubre de 1996.

El jefe del Ministerio Público de Bolivia dijo que el interinato de autoridades no puede continuar y aseguró que esa situación está generando un "terrible perjuicio" a la administración de justicia.

"Las ternas -dijo- están en la Cámara de Diputados, estamos a la espera de la designación porque la omisión de los parlamentarios implica un perjuicio tremendo al Ministerio Público. Tenemos que institucionalizar las fiscalías de Distrito".

Crespo Soliz expresó su esperanza de que los legisladores se den tiempo para atender los requerimientos de la Fiscalía General y evitar que en siete departamentos continúe el "desesperante" panorama.

LAS TERNAS QUE DUERMEN

De acuerdo al informe oficial, el Fiscal General y los fiscales de Sala Suprema aprobaron siete ternas.

Por Chuquisaca: Reynaldo Barrón Escóbar, Pablo Pereira Toro y José Antonio Taida Castro.

Cochabamba: José César Cartagena Miranda, Alberto Cossio Maldonado y Mario Rolando Antezana Claros.

Santa Cruz: Angel Maymura Hurtado, Daniel Vidal Rosado y Juan Rivera Alvarez.

Potosí: Walter Torres Abal, Víctor Hugo Gamboa Ustarez y Humberto Duarte Almendro.

Tarija: Adel Castellanos Ortiz, Fernando Navaja Baldivieso y Jorge Lema Morales.

Oruro: Alfredo Aranibar Ledezma, Francisco Torrico Moreira, Daniel Soliz Flores.

Pando: Luis Amurrio Uribe, Iván Gantier Lemoine, Augusto Toranzo Diez Canseco.

FALTAN PARA LA PAZ Y BENI

Todavía no están elaboradas las ternas para La Paz y Beni. El Fiscal de Distrito del Beni aún no cumplió su mandato constitucional.

Crespo anunció que pese a las limitaciones del presupuesto concedido por el gobierno central, este año se incrementarán los salarios de los fiscales y se abrirán algunas fiscalías en el país.

Dijo que el presupuesto para 1997 alcanza a unos 40 millones de bolivianos. Se espera crear unas 20 nuevas fiscalías en capitales departamentales y provinciales.

Explicó que los fiscales de sustancias contraladas ya no dependen del gobierno norteamericano, ya que fueron incorporados al presupuesto del Ministerio Público desde septiembre de 1996.

Con la esperanza de que se hagan realidad durante el año

Paceños compraron ilusiones en Alasita

La Alcaldesa recibió $US1.000.000 de los artesanos para que construya un campo ferial. Candia invitó a los expositores a renovar su fe en un destino mejor para La Paz. El único que asistió en representación del Poder Ejecutivo fue el vicepresidente, Víctor Hugo Cárdenas.

Al mediodía de ayer, miles de paceños y alteños se volcaron a las puertas de los templos para comprar ilusiones y hacerlas bendecir con la esperanza de que se hagan realidad en el transcurso de este año, lo que también aconteció durante la inauguración de la tradicional Feria de Alasita que se prolongará hasta el 9 de febrero.

La alcaldesa de la ciudad de La Paz, Gaby Candia, inauguró la feria recibiendo un millón de dólares de los artesanos para que en su gestión construya el campo ferial y al acto sólo asistió por el Poder Ejecutivo el vicepresidente, Víctor Hugo Cárdenas, acompañado por su esposa.

Desde las 11:30 horas la Alcaldesa fue protagonista de los rituales que efectuaron sacerdotes y sacerdotisas amautas, quienes prepararon la "Tallpha" (ritual aymara).

DISCURSO Y SILBIDOS

Mientras Candia se dirigía a los expositores invitándolos a renovar su fe en un destino mejor para La Paz, algunos presentes comenzaron a silbar provocando el silencio de la Alcaldesa por algunos segundos; sin embargo, el incidente no perjudicó la prosecución del acto inaugural.

El secretario ejecutivo de la Federación Nacional de Expositores, Roberto Arispe, entregó a la Alcaldesa un millón de dólares de "Alasita" para que en su gestión construya el campo ferial.

LA ILUSION DE CARDENAS

Después de inaugurar la feria a las 12:12 en la que la Alcaldesa cortó la tradicional cinta, la comitiva, encabezada por la coalición oficialista del municipio paceño, inició el recorrido por los puestos de venta recibiendo billetitos y mixtura de los expositores.

Por su parte, Cárdenas entregó a nombre del gobierno una ofrenda a la Alcaldesa augurando el crecimiento de la ciudad de La Paz y compró un texto de leyes para que se pueda combatir, con una norma jurídica, la corrupción existente en el país.

CONCEJALES

Los concejales que acompañaron a la Alcaldesa fueron partícipes de la tradición aymara; algunos se dedicaron a entregar billetitos con su imagen impresa y otros a repartir coca a los presentes.

También reiteraron que el acercamiento con los expositores, después de un año, fortalecerá la unidad de los paceños para lograr que las demandas de La Paz sean atendidas.

POLI QUENTASI

***K'OACHADA** o bendición aymara, en la gráfica de arriba, a la que acudieron los paceños tras comprar las miniaturas. Abajo, la Alcaldesa Candia y el Vicepresidente Cárdenas distribuyen billetitos con la esperanza de recogerlos en la realidad.*

De 20 a 40 camiones con troncas salen del Chapare

Colonizadores depredan los bosques del Chapare y Guarayos tanto como los madereros. En Santa Cruz reclaman control al saqueo de madera.

Pese a que en la zona tropical cochabambina no hay concesiones forestales, entre 20 y 40 camiones con troncas salen diariamente con destino a los aserraderos del país.

Se trata de madera que es producto del chaqueo que realizan los colonizadores para habilitar zonas agrícolas, para cultivar coca o para pastoreo y, contrariamente a lo que se supone, no tiene que ver con las empresas madereras.

Hectáreas de bosque están siendo saqueadas a diario en la provincia Guarayos, departamento de Santa Cruz, ante la desaparición de los organismos de control en la zona.

El drama se inició el 31 de diciembre del año pasado, fecha en la que se suspendió el control que realizaban funcionarios del Centro de Desarrollo Forestal.

(Más información, página 2).

Los portadores son 100 mil canes

Alarma el crecimiento del mal de rabia en la "llajta"

COCHABAMBA, (JATHA).- El mal de rabia fue calificado hoy como una "peligrosa bomba de tiempo" en Cochabamba, debido a la gran cantidad de canes y gatos, portadores de ese mal, según dijo el jefe del Programa de Vectores y Zoonosis, Efraín Vallejo.

El responsable de esa oficina de la Secretaría Regional de Salud de Cochabamba aseguró que los casos del mal de rabia reportados confirman que no sólo son los perros vagabundos los que portan el mal, sino "los que viven en viviendas residenciales y los cachorros que no fueron vacunados".

Según Vallejo, se ha podido establecer que en la ciudad de Cochabamba existe un perro por cada cinco habitantes, cifra considerada exagerada.

"Los datos nos demuestran que en Cochabamba viven más de 500 mil habitantes y, en contrapartida, existen más de 100 mil canes y 30 mil gatos", aseguró.

El jefe del Programa de Vectores y Zoonosis informó que en la gestión de 1997 se ha establecido un promedio de 15 casos de mal de rabia, cifra que es similar a la existente en la pasada gestión.

"No queremos alarmar a la población, pero el mal de rabia se puede convertir en una bomba de tiempo, si no se toman las precauciones necesarias. Como ejemplo, mencionamos que un mismo perro contagiado con mal de rabia mordió entre 10 a 12 personas y eso es grave", expresó.

PREVENCION

En la anterior gestión, la Secretaría Regional de Salud registró en el municipio de Cochabamba 82 casos de rabia canina: 55 casos de laboratorio y 27 casos clínicos. En la zona norte de la ciudad se registraron 36 casos, en el centro 16 y en la populosa zona sud 30.

En el municipio de Sacaba se reportaron 27 casos; mientras que en el municipio de Quillacollo 45.

En el Valle Alto del departamento, que comprende a las poblaciones de Tarata, Arani, Punata, Cliza y Anzaldo, 36 y en otros municipios 6 casos.

Según Vallejo, el tiempo de incubación del mal se puede presentar desde los 10 días hasta un año. En cambio, la muerte de la persona con mal de rabia se produce entre los 10 a 15 días después de la manifestación de los síntomas.

"Esta enfermedad es cien por ciento fulminante para el ser humano y lo grave es que se puede propagar como en una peligrosa cadena de transmisión; por lo que recomendamos a la población hacer vacunar a sus cachorros y a sus perros adultos en nuestras campañas de vacunación", dijo Vallejo.

Dicen que es un simple ajuste

Transporte urbano quiere aumentar tarifa en 70%

SANTA CRUZ, (PRESENCIA).- Los transportistas del país, reunidos en un ampliado nacional que se realiza en esta capital, analizan la posibilidad de incrementar el costo del pasaje urbano de un boliviano a 1,80 para mayores y de 30 centavos a 50 para menores.

Según dicen, se tratará de una simple nivelación con los costos de operación y no un alza, como es de suponer, además se oponen a la entrega de facturas por el servicios en taxis y radiotaxis queriendo hacer prevalecer su inscripción tributaria en el régimen integrado.

La nueva regulación de los precios del transporte público urbano, que ya ha despertado el rechazo de la población, fue defendida por el dirigente transportista José Vélez.

"Nunca nos han dado una nivelación de los pasajes en relación al costo de vida y al dólar o la inflación, porque el transporte es como un colchón de esponja", aseveró.

A fin de justificar su posición, los transportistas elaboraron un estudio de costos que será presentado en breve al Concejo Municipal para su análisis correspondiente.

La idea es elevar en casi un 70 por ciento el pasaje urbano, medida que podría repercutir radicalmente en la economía del pueblo.

A todo esto se agrega un problema más. Como se sabe, la Ley de Capitalización le resta competencia al Concejo Municipal para decidir sobre el tema, trasladando la responsabilidad a una superintendencia del área.

Yacimientos Petrolíferos Fiscales Bolivianos

YPFB **GERENCIA INDUSTRIAL INVITACIONES DIRECTAS**

YACIMIENTOS PETROLIFEROS FISCALES BOLIVIANOS, invita a firmas y/o personas legalmente establecidas, a presentar propuestas para lo siguiente:

SEGUNDA CONVOCATORIA
PEDIDOS

INVITACION No.
GID-5054/96 EQUIPO PARA DETERMINAR ESTABILIDAD TERMICA DE JET FUEL MARCA: ALCOR O SIMILAR

Fecha presentación ofertas en oficinas de la División de Materiales Industrial: 3 de febrero de 1997 hasta horas: 15:30
Fecha Apertura Propuestas: 5 de febrero de 1997
Los pliegos podrán ser obtenidos en la **División de Materiales GID**-Cochabamba, Av. Salamanca No. 0722 y el Departamento de Materiales, Distrito GID Oriente Refinería Palmasola Santa Cruz, a partir del día 22 de enero de 1997, en los siguientes horarios, de 14:00 a 16:00 (Cochabamba) y de 08:00 a 14:00 (Santa Cruz), previo pago en nuestra Sección Caja de Bs. 20,24 más impuestos de Ley y reposición de formulario.

Cochabamba, 21 de enero de 1997
RELACIONES PUBLICAS DE YPFB

NOTA.-La cancelación de los pliegos será por única vez, quedando habilitados para una próxima oportunidad si se declara desierta la Invitación.

Y P F B. TE RECOMIENDA
"AHORRAR LA ENERGIA"

Denuncian que madereros no dejan ni regalías

Pobladores de Guarayos clama control al saqueo de la madera

Un consejero asegura que se inició un saqueo indiscriminado de los recursos naturales de la zona. Se denuncia que la mara está siendo explotada antes de los 40 años necesarios para ser comercializada, utilizando hasta los plantines para convertirlos en madera.

SANTA CRUZ, (PRESENCIA).- Hectáreas de bosque están siendo saqueadas a diario en la provincia Guarayos ante la desaparición de los organismos de control en la zona, denunció el consejero Clovis Díaz.

El drama se inició el 31 de diciembre del año pasado, fecha en la que se suspendió el control que realizaban funcionarios del Centro de Desarrollo Forestal para dar paso a la creación de las secretarías correspondientes, a fin de que se hagan cargo de este trabajo de acuerdo a la Ley Forestal. Y como bien dice el refrán "la ocasión hace al ladrón", madereros de la zona iniciaron un saqueo indiscriminado de los recursos naturales, poniendo en riesgo la existencia de especies preciosas como la mara.

El consejero de la provincia Guarayos, ubicada al noroeste del departamento de Santa Cruz, analizó el asunto con las autoridades forestales llegando a la conclusión de que el problema está llegando a niveles alarmantes.

Solicitó a la Prefectura del departamento autorice a las autoridades forestales de la zona el retorno a las trancas para frenar el saqueo indiscriminado de madera, al menos mientras se subsanen los vacíos que aún existen en la ejecución de la Ley Forestal.

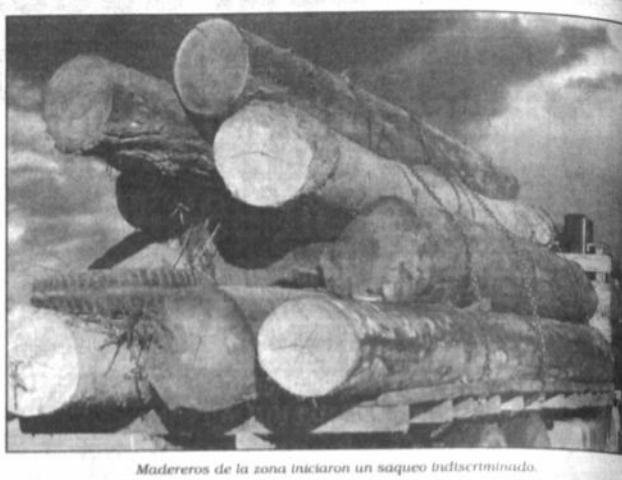

Madereros de la zona iniciaron un saqueo indiscriminado.

NO HAY REGALIAS

Lamentó que fuera de perder los recursos forestales, la población sufre los efectos de la depredación sin recibir ningún recurso económico a cambio de regalías madereras. "Este saqueo no deja ningún beneficio a nadie, porque las regalías se nos están yendo de la mano", aseveró. Pidió por otro lado que una comisión especial se traslade al lugar a fin de verificar lo que está sucediendo.

Se conoce que maderas preciosas, como la mara, e siendo explotadas ante los 40 años necesarios p ser comercializada, utili do hasta los plantines p convertirlos en madera.

Pese a que no hay concesiones forestales

40 camiones con troncas salen cada día del Chapare

No se trata de empresas maderas, sino es producto del chaqueo que realizan los colonizadores para habilitar zonas agrícolas de pastoreo o para cultivar coca.

COCHABAMBA, (PRESENCIA). - Pese a que en la zona tropical no hay concesiones forestales, entre 20 y 40 camiones con troncas salen diariamente con destino a los aserraderos, fábricas de muebles y otras ciudades del país.

Se trata de madera producto del chaqueo que realizan los colonizadores para habilitar zonas agrícolas, para cultivar coca o pastoreo y, contrariamente a lo que se supone, no tiene que ver con las empresas madereras.

El prefecto del departamento, Alberto Gasser Vargas, rechazó la versión en sentido de que medio millar de camiones cada día transporta troncas obtenidas en el Chapare, pero reconoció que continúa la explotación de éstas.

Insistió en que en este departamento no hay concesión de áreas para la explotación de madera y, por tanto, los madereros la "recuperan" para evitar que se pudra. "No hay madereros que cortan, son los colonizadores para tener lugares dónde realizar labores agrícolas y pecuarias", insistió.

INGRESOS Y REGALIAS

El Prefecto de Cochabamba recordó que hace algún tiempo se puso en vigencia una veda que provocó una serie de dificultades, entre ellas un creciente desempleo porque la explotación de madera produce efectos multiplicadores en distintos sectores.

Indicó que debido a la veda una gran cantidad de personas "se moría de hambre" y, además, el departamento perdió la posibilidad de contar con ingresos económicos provenientes de las regalías que genera este tipo de actividad.

Explicó que la Prefectura ya no tiene el control de la salida de la madera porque el Centro de Desarrollo Forestal (CDF) desapareció y ahora la fiscalización está a cargo de una Superintenden-

Ahora los colonizado están en la tracto ridad.

cia, que es la instancia cargada de esta labor.

Dio cuenta, asimis que el sector de los t queros es uno de los g mayor predisposición tró para acatar la ley carga y evitar de esa m ra que la carretera al C pare tenga un prematur mayor deterioro por el ceso de peso.

Estaño y trióxido de antimonio

Vinto programó producción hasta juni

ORURO, (PRESENCIA).- La Empresa Metalúrgica Vinto (EMV) aprobó su plan de producción para el primer semestre de 1997 y prevé el tratamiento de 8.139 toneladas métricas finas (TMF) de estaño y 2.520 toneladas métricas netas (TMN) de trióxido de antimonio.

La programación fue confirmada ayer por René Candia Trigo, gerente general de EMV, señalando que sólo se tomarán previsiones para el primer semestre, en vista de que el proceso de capitalización de la fundidora prevé la entrega a otra administración a partir de julio de 1997.

La producción de estaño metálico, con una pureza de 99.9%, busca superar los índices alcanzados en la gestión 1996 y esto dependerá del abastecimiento de concentrados por parte de la mina Huanuni y otras empresas extranjeras, como el caso de la Compañía Minera del Sur del Perú, explicó Candia, al asegurar que a la fecha se tiene un importante lote que garantiza las operaciones metalúrgicas.

Respecto al antimonio, citó que la planificación está lo previsto con la Lau trial de Estados Unido ñía que suscribió en primer contrato de re partido en el país con la gica Vinto, para produc do de antimonio, aplica so reformas a la fund introducir tecnología m

CORPORACION MINERA DE BOLIVIA
GERENCIA UNIDAD DE CONTRATOS Y FINANZAS
INVITACION PUBLICA No. 018/96

SUBASTA POR CONCURSO DE PROPUESTAS
TERCERA CONVOCATORIA

LA CORPORACION MINERA DE BOLIVIA (COMIBOL) COMUNICA AL PUBLICO Y EMPRESAS EN GENERAL QUE, DE CONFORMIDAD A LO ESTABLECIDO EN LA RESOLUCION SUPREMA No. 216145 DE 3 DE AGOSTO DE 1995 QUE HA PUESTO EN VIGENCIA LAS **"NORMAS BASICAS DEL SISTEMA DE ADMINISTRACION DE BIENES Y SERVICIOS DEL SECTOR PUBLICO"** Y DE CONFORMIDAD CON LA **LEY No. 1178 DE 20 DE JULIO DE 1990 Y LA RESOLUCION DE SU DIRECTORIO GENERAL No. 1254/96** DE 02 DE DICIEMBRE DE 1996 ANUNCIA LA **TERCERA CONVOCATORIA** PARA LA SUBASTA POR CONCURSO DE PROPUESTAS EN SOBRE CERRADO DE:

ACERO EN PLANCHA LAMINADO EN CALIENTE DE DIVERSAS DIMENSIONES, CALIDAD COMERCIAL, SAE-AISI-1015 a 1017

LAS PERSONAS Y EMPRESAS INTERESADAS PODRAN RECOGER EL PLIEGO DE TERMINOS DE REFERENCIA Y ESPECIFICACIONES, ASI COMO REQUISITOS LEGALES Y ADMINISTRATIVOS A PARTIR DEL 24 DE ENERO DE 1997, PREVIA CANCELACION DE Bs. 100.00 EN LAS OFICINAS DE:
COMIBOL LA PAZ: Tesorería, 2do, piso, Avenida Camacho esq. Loayza No. 1396.
COMIBOL ORURO: Secretaría GERENCIA DE OPERACIONES, Calle Camacho entre Junín y Adolfo Mier, Oruro.
LOS INTERESADOS DEBERAN PRESENTAR SUS PROPUESTAS EN SOBRE CERRADO EN LA SECRETARIA GENERAL DE COMIBOL - 4to PISO DEL EDIFICIO CENTRAL, AVENIDA CAMACHO ESQ. LOAYZA DE LA CIUDAD DE LA PAZ HASTA HORAS 11:00 a.m. DEL DIA 28 DE FEBRERO DE 1997.

LA PAZ, 23 DE ENERO DE 1997

CORPORACION MINERA DE BOLIVIA
GERENCIA UNIDAD DE CONTRATO Y FINANZAS
INVITACION PUBLICA No. 019/96

SUBASTA POR CONCURSO DE PROPUESTAS
SEGUNDA CONVOCATORIA

LA CORPORACION MINERA DE BOLIVIA (COMIBOL) COMUNICA AL PUBLICO Y EMPRESAS EN GENERA DE CONFORMIDAD A LO ESTABLECIDO EN LA RESOLUCION SUPREMA No. 216145 DE 3 DE AGOSTO D QUE HA PUESTO EN VIGENCIA LAS **"NORMAS BASICAS DEL SISTEMA DE ADMINISTRACION DE BI SERVICIOS DEL SECTOR PUBLICO"** Y DE CONFORMIDAD CON LA **LEY No. 1178 DE 20 DE JULIO DE 19 RESOLUCION DE SU DIRECTORIO GENERAL No. 1254/96** DE 02 DE DICIEMBRE DE 1996 ANUN **SEGUNDA CONVOCATORIA** PARA LA SUBASTA POR CONCURSO DE PROPUESTAS EN SOBRE CERRA

BOLAS DE ACERO PARA MOLINOS FORJADAS Y FUNDIDAS

LAS PERSONAS Y EMPRESAS INTERESADAS PODRAN RECOGER EL PLIEGO DE TERMINOS DE REFE Y ESPECIFICACIONES, ASI COMO REQUISITOS LEGALES Y ADMINISTRATIVOS A PARTIR DEL 24 DE DE 1997, PREVIA CANCELACION DE Bs. 100.00 EN LAS OFICINAS DE:
COMIBOL LA PAZ: Tesorería, 2do, piso, Avenida Camacho esq. Loayza No. 1396.
COMIBOL ORURO: Secretaría de la **GERENCIA DE OPERACIONES**, Calle Camacho entre Junín y Adolf Oruro.
LOS INTERESADOS DEBERAN PRESENTAR SUS PROPUESTAS EN **SOBRE CERRADO** EN LA SECR GENERAL DE COMIBOL - 4to PISO DEL EDIFICIO CENTRAL, AVENIDA CAMACHO ESQ. LOAYZA DE LA C DE LA PAZ HASTA HORAS 11:00 a.m. DEL DIA 27 DE FEBRERO DE 1997.

LA PAZ, 23 DE ENERO DE 1997

Obispos y sacerdotes lamentan que no hayan "desaparecido los Caines que matan sin piedad a sus hermanos" y advierte que "se pretende amedrentar y acallar el derecho de reclamar un trato justo".

En comunidades guaraníes

Iglesia de Chuquisaca pide esclarecer muertes

SUCRE, (PRESENCIA).- La Iglesia de Chuquisaca solicita a las autoridades judiciales y policiales esclarecer de una vez la muerte del guaraní Miguel Cruz y otros crímenes cometidos en contra de humildes campesinos en este departamento.

El pedido está en un documento firmado por los obispos Jesús Pérez Rodríguez y Walter Werner Villamonte y unos 20 sacerdotes que trabajan en la ciudad y en el campo.

Hace referencia indirecta a la reciente denuncia de la Asamblea de Derechos Humanos sobre la misteriosa muerte de un humilde campesino, Miguel Cruz, en la región de Atámbo.

"La historia nos muestra que en todo tiempo la vida de las personas no ha sido valorada ni respetada, sobre todo de la gente sencilla y desamparada de nuestra sociedad", sostiene.

"Con profunda preocupación y angustia observamos que las leyes e instituciones llamadas a velar el sagrado derecho de la vida, se someten fácilmente a la manipulación de influencias políticas o económicas", agrega.

Lamenta que se dejen "en el olvido la obligación de identificar a los culpables tanto intelectuales como materiales de los crímenes ocurridos en nuestro país".

Afirma que "no obstante el recorrido de dos mil años de civilización de la humanidad y más de 500 años de liberación de nuestros pueblos el hombre sigue siendo lobo para el hombre".

"No han desaparecido los Caines que matan sin piedad a sus hermanos, amparados en el poder, la prepotencia y la complicidad de influencias", remarcan.

Advierten que "da la impresión de que esos crímenes pretenden amedrentar y acallar el derecho que asiste a todo ciudadano de reclamar un trato justo que supere toda discriminación".

Señalan que como Iglesia y consecuentes con el Evangelio "no podemos ni debemos callar ante estos hechos criminales que reflejan la primacía del instinto y la anulación de la racionalidad".

Recuerdan que "Dios es el Señor de la vida y nadie, jamás, puede atribuirse el derecho de disponer de la vida de los demás".

Expresan su solidaridad "con las familias que han sido víctimas y directamente afectadas por la orfandad en la ciudad de Sucre, Yotala, Poroma, Río Chico y tantos otros casos".

Particularmente se refieren al caso de la provincia Hernando Siles donde apareció ahorcado el guaraní Miguel Cruz, quien en septiembre de 1996 había denunciado ante la PTJ que sufría abusos del hacendado Luis López Bernal.

"Apoyamos moral y materialmente a todos los que trabajan y luchan porque se imponga la verdad, la justicia y el respeto a los derechos sagrados de toda persona", añaden.

La Iglesia exige a las autoridades competentes "que a la brevedad posible, investiguen hasta identificar a los autores de semejantes y abominables crímenes".

En Cochabamba

IBTA ampliará proyectos en las zonas productivas

COCHABAMBA, (PRESENCIA).- El Instituto Boliviano de Tecnología Agropecuaria (IBTA), con el apoyo del Banco Mundial y el gobierno departamental, ampliará el apoyo a sectores productivos de la región mediante proyectos sostenibles que permitan mejorar la producción agrícola.

La medida fue definida durante una reunión entre el prefecto del departamento, Alberto Gasser Vargas; el secretario general de la Prefectura, Luis Carlos Sánchez Escobar; el tesorero departamental, Gonzalo Rojas y el funcionario del Banco Mundial, Baltasar Lestel, quien llegó a esta capital para definir y coordinar el futuro del instituto dentro del proceso de descentralización administrativa.

Gasser Vargas explicó a Nesbitt los avances y cambios que se registraron desde el 1 de abril del año pasado, cuando se puso en vigencia la descentralización administrativa con resultados importantes que permitirán un apoyo adecuado al IBTA, en materia de financiamiento de contraparte regional. El instituto ahora se encuentra integrado a la Dirección de Agricultura, dependiente de la Secretaría de Desarrollo Económico.

MAYOR APOYO

En la reunión, de acuerdo a la información proporcionada, se acordó que el trabajo que se realiza en las zonas productivas de Cochabamba reciba mayor apoyo y, sobre todo, se encare la ejecución de proyectos sostenibles que permitan mejorar la producción y, por tanto, aumentar y lograr un mayor nivel de vida de los campesinos.

Para el efecto se dará mayor apoyo y atención a los centros de investigación que garanticen productos de calidad en todas sus variedades, aprovechando las ventajas de la tierra y las condiciones climatológicas en las zonas que así fuere.

Están reunidos en Trinidad

Ganaderos benianos cambiarán estatutos

TRINIDAD, (PRESENCIA).- Los ganaderos benianos participan desde ayer en el décimo segundo congreso del sector, con el objetivo principal de cambiar los estatutos de la Federación de Ganaderos del Beni (Fegabeni).

Ayer, un total de 80 delegados realizaron una lectura profunda de cerca de 90 capítulos y más de 15 artículos. Al término de la reunión, el sector tiene el objetivo de lograr la unidad de los ganaderos del Beni y Pando.

Los ganaderos, al inicio de este congreso, recibieron el discurso-informe de su presidente, Fernando Suárez, quien indicó que el sector atraviesa por una serie de problemas por el escaso apoyo estatal y financiamiento adecuado, agudizado por la intención de querer grabar al ganadero al Impuesto a la Propiedad Rural.

"El sector ganadero trató de ser 'ahogado' al querer ser incorporado al ganadero al régimen general de contribuyentes lo cual fue rechazado, haciendo aprobar en la Ley INRA, además, que el ganadero no tendrá que tener el riesgo de perder sus tierras si se llega a vencer el plazo de pagos sobre la tenencia de la tierra", añadió.

Por otro lado, mencionó que la deuda de la entidad que dirige ante el disuelto Banco Sur se amortizó en más del 50 por ciento. Afirmó que lo importante en este congreso es el análisis de los estatutos y su modificación, con una propuesta que se adecúe a los cambios estructurales que vive el país.

Enfatizó que con esta modificación de estatutos se fortalecerá las asociaciones provinciales, dándoles mayor independencia y autonomía.

No está en quiebra y no necesita socios

Fancesa tienen utilidades de Bs30.000.000 cada año

Su aún gerente general, Marcel Civera (pero con carta de despido), indica que la industria chuquisaqueña tiene $US15,5 millones depositados en la banca local.

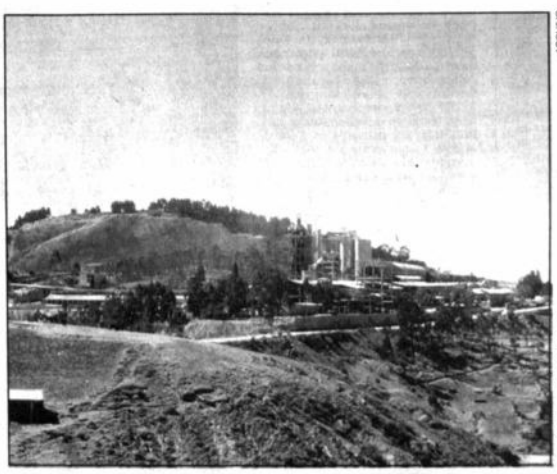

ARCHIVO

La factoría es rentable y sus utilidades son distribuidas entre la Universidad San Francisco Xavier, la Prefectura y la Alcaldía.

SUCRE, (PRESENCIA).- El aún gerente general de la Fábrica Nacional de Cemento (Fancesa) Marcel Civera Gil reveló que esta industria tiene ganancias líquidas de 30 millones de bolivianos al año.

Durante una conferencia de prensa, ese ejecutivo -que fue despedido por órdenes del prefecto Enrique Urquidi y el alcalde Germán Gutiérrez como representantes de la entidades copropietarias de la factoría- informó los "logros" de su gestión.

Recordó que ingresó a la industria el 4 de enero de 1994 como resultado de un concurso de méritos. Comentó que en los tres años de gerente impulsó la instalación de una red informática en el sistema contable.

Explicó que para evitar la corrupción e imponer una administración transparente, se establecieron modernos controles a nivel interno; la concesión de agencias de venta de cemento fue a través de licitaciones.

Dijo que hasta entonces algunos ex funcionarios y ciudadanos "influyentes" lograban esas concesiones mediante el favoritismo, la "muñeca" y los "palos blancos".

Informó que se consolidó el derecho propietario de Fancesa sobre unas 50 hectáreas de terreno, que curiosamente habían sido compradas dos veces por la fábrica.

También se hicieron peticiones mineras para explotar una cantera de caliza en el cerro Ulupica y otra cantera de puzolánica en La Calera.

Remarcó que se concluyó la primera fase de la quinta ampliación de Fancesa con la adquisición de nuevos equipos y la reparación de aquellos que estaban en malas condiciones. "Hemos logrado una imagen limpia pese a los obstáculos", añadió.

Reveló que cada año Fancesa tiene ganancias líquidas de unos 30 millones de bolivianos. Gran parte de esos dividendos son distribuidos entre las entidades copropietarias: la estatal Universidad San Francisco Xavier, la Prefectura y la Alcaldía.

"Fancesa es una empresa rentable. No es casualidad que en el ranking nacional aparezca como la primera entre las cementeras y entre las otras industrias aparece en el décimo noveno lugar", insistió.

Indicó que una muestra de la eficiencia administrativa es que hasta el 22 de enero Fancesa depositó en la banca local unos 15 millones y medio de dólares.

"Esos dineros han sido ahorrados para el crecimiento de la industria", afirmó, al comentar que pueden servir para empezar a ejecutar la segunda fase de la quinta ampliación de Fancesa y evitar su privatización.

Civera Gil aseguró que su gestión fue honesta y buscó la eficiencia para beneficio de la región.

"Salgo por la puerta ancha, me voy con la conciencia tranquila y la frente alta", sostuvo. Lamentó haber sido víctima de críticas injustificadas que lanzaron "personajes resentidos y sin moral" y anunció que en defensa de su dignidad y del honor de su familia abrirá juicio penal en contra los que le echaron "barro".

Además de la postergación de su venta

Diputados piden auditoría en Fancesa

SUCRE, (PRESENCIA).- La Brigada Parlamentaria de Chuquisaca pidió ayer a la Contraloría General de la República iniciar una auditoría en la Fábrica de Cemento (Fancesa) por existir sospechas de irregularidades en los contratos para la quinta ampliación.

En un documento leído por el diputado mirista Morgan López y firmado por una mayoría de los legisladores chuquisaqueños, se hacen cuestionamientos sobre la adjudicación a la FL. Smitdh, empresa danesa que deberá entregar equipos por 31 millones de dólares para la ampliación de la industria.

"Se debe postergar imprescindiblemente hasta un esclarecimiento total la suscripción del contrato con la firma FL. Smitdth por ser éste el origen de todas las denuncias y dudas que existen en toda la opinión pública", sostiene.

Los legisladores aseguran que Fancesa cuenta con los suficientes recursos económicos ($US14 millones) para enfrentar la necesaria segunda fase de la quinta ampliación en condiciones mucho más favorables a las inicialmente pactadas.

"Es posible realizar las adquisiciones verdaderamente imprescindibles para que Fancesa pueda llegar a una producción diaria de 2.000 toneladas, evitando de esta forma innecesarias cargas financieras", agregan.

Señalan que los ejecutivos y miembros del directorio de la industria "están en la obligación de esclarecer cada uno de los puntos denunciados oportuna y puntualmente".

En proyectos comprometidos por el FNDR

Comuna potosina puede perder $US10 millones

Al municipio potosino están a punto de declararlo "no ser más sujeto de crédito y suspender todos los proyectos que se tienen elaborados hasta la fecha".

POTOSI, (PRESENCIA).- A raíz de no haberse iniciado las obras de refuncionalización del principal mercado de la ciudad, con un financiamiento cercano a los 500 mil dólares, el Fondo Nacional de Desarrollo Regional (FNDR) advirtió al municipio potosino que "corre el riesgo" de perder más de 10 millones de dólares comprometidos para la ejecución de varios proyectos en beneficio de la ciudad.

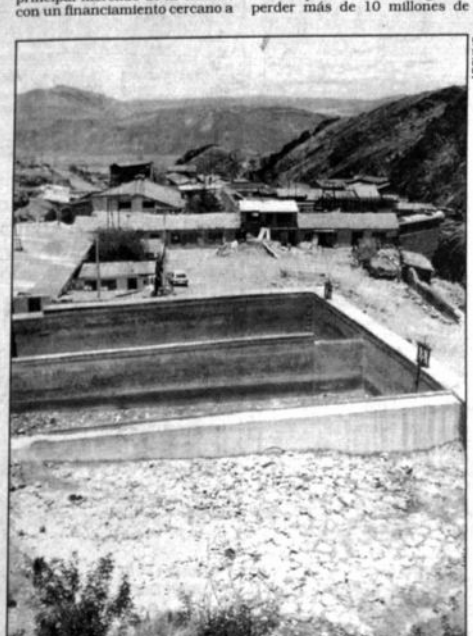

ARCHIVO

La capital potosina está a punto de perder varios proyectos ya financiados.

La reciente visita del gerente general de operaciones del FNDR, Ricardo Arellano, puso en alerta a las principales autoridades municipales para que a la brevedad puedan conciliar criterios, especialmente con los dirigentes de los gremiales que agrupan a los comerciantes del mercado "10 de Noviembre", quienes habrían cerrado las posibilidades para ejecutar las obras en dicho centro de abasto.

Pese a esta situación, el FNDR expresó su intención de declarar al municipio local "no ser más sujeto de crédito y suspender todos los proyectos que se tienen elaborados hasta la fecha".

LO QUE PUEDE PERDER

De acuerdo a informaciones proporcionadas por el jefe de gabinete técnico de la municipalidad, Esteban Huanca, se estaría perdiendo la inversión para el proyecto del Matadero de Ganado Mayor, que ya tiene diseño final, cuyo monto alcanza a 4 millones de dólares.

Otro proyecto comprometido es de la Av. de Circunvalación o primer anillo de la ciudad, que tiene un costo de 6 a 8 millones de dólares, que también cuenta con diseño final, que está completamente financiado y dentro de 15 días estaría completamente concluido.

También se comprometería la deuda que tiene el municipio dentro del proyecto de Aseo Baño, pues las deudas que se tiene como responsabilidad ante el FNDR se estarían debilitando automáticamente ante el organismo financiador.

Con relación al proyecto de fortalecimiento institucional, el municipio también podría perder una inversión de 162 mil dólares; pero, además, como consecuencia de no haberse iniciado los trabajos en el mercado "10 de Noviembre" se podrían perder otros recursos.

Otro proyecto que sería comprometido sería el de la Terminal de Buses, que se encuentra en la etapa de la contratación del consultor respectivo, con un monto de 30 mil dólares financiados también por el FNDR y cuya inversión sobrepasaría los 5 millones de dólares.

El proyecto de Catastro Urbano, que ya fue firmado y autorizado por el directorio del FNDR y de contratación de la empresa Wolperf, cuyo monto de financiamiento alcanza a un 1.200.000 dólares, también corre el riesgo de ser perdido.

RESPONSABLE

Los principales responsables para que el municipio pierda tantas inversiones serían los directivos y comerciantes del mercado "10 de Noviembre", quienes aducen que se pretende dejar "sin puestos" a más de 200 comerciantes, de acuerdo al proyecto que fue elaborado por el municipio, por lo que no permiten la ejecución de esta obra.

Por su parte la empresa Cotiene, que se adjudicó las obras del proyecto, procederían a ejecutar los trámites legales para exigir del municipio el pago de daños y perjuicios con graves consecuencias económicas, en vista de no haberse podido iniciar la ejecución de obras.

El FNDR frente a esta situación ha recomendado que se dé un margen de 10 días para dar solución a este problema, para cuyo efecto las autoridades municipales convocarían a la brevedad a los dirigentes gremiales y solicitarían a la empresa que no inicie el proceso legal contra la Alcaldía.

En la "llajta" crean casilla contra la corrupción

COCHABAMBA (PRESENCIA).- Los trabajadores de la prensa de Cochabamba decidieron ratificar y profundizar la unidad del gremio y solicitar a los poderes Ejecutivo y Legislativo medidas efectivas para combatir la corrupción en todos los niveles. Por su parte, habilitarán una casilla para recibir denuncias sobre su sector.

En asamblea general, realizada para analizar el problema originado en la denuncia de la existencia de un fondo reservado de la Prefectura que involucra a miembros del Sindicato de Trabajadores de la Prensa de Cochabamba (STPC), se acordó exhortar a los políticos "que abandonen el escenario mezquino de la guerra de insultos", de la mentira y la diatriba e ingresar al terreno de la dignidad, el respeto y los valores humanos necesarios para construir una sociedad justa, equitativa y solidaria.

El secretario ejecutivo del sindicato, Edwin Mallón Avalos, remarcó la exhortación a la clase política en el entendido de que ésta se ha dado a la tarea de intentar manipular a la prensa mediante periodistas o personas que hacen uso indebido de la profesión o usurpan funciones.

Debido a lo anterior, señaló, es que los asambleistas ratificaron la vigencia plena de la Ley de Imprenta, ante cualquier juicio por supuestos delitos de imprenta, así como el Estatuto Orgánico del Periodista y El Código de Etica de la Federación de Trabajadores de la Prensa.

CORRUPCION

En el documento aprobado por la asamblea, se solicita a la Contraloría General de la República que designe una comisión de auditoría para investigar el manejo económico y financiero de la Prefectura, según la Ley Safco.

Por su parte, los trabajadores de la prensa decidieron que su Tribunal de Honor sea la instancia de investigación para descubrir internamente la comisión de irregularidades entre sus afiliados o propósitos de carácter político que pretendan dañar su imagen.

Determinaron la habilitación de una casilla de correo, cuyo número será público, para que la ciudadanía haga llegar denuncias concretas sobre supuestos actos de corrupción en el sector que serán procesadas de acuerdo al Estatuto.

Hay inundaciones que afectaron viviendas

En emergencia zona este de Oruro

La comuna garantiza para febrero la habilitación de las calles adyacentes al Palacio de la Cultura, obra que presenta un prematuro deterioro por la humedad y las aguas estancadas que hay a su alrededor.

ORURO (PRESENCIA).- La zona este de la ciudad de Oruro fue declarada ayer en emergencia por el alcalde Edgar Ortega, después de varios días en que se registraron fuertes precipitaciones pluviales y anegaron populosos barrios, dejando la mayoría de las calles convertidas en lagunas artificiales e inmensos lodazales.

El alcalde dispuso que se realicen trabajos de emergencia para habilitar las principales vías de acceso a ese sector de la ciudad, instruyendo que cuadrillas de obreros municipales repongan los canales de desagüe para evitar que las aguas se queden estancadas y se conviertan en poderosos focos infecciosos o ingresen a las viviendas.

PALACIO DE LA CULTURA

Para constatar el estado de las calles, realizó una inspección por algunos sectores de la zona este y garantizó que para febrero estarán habilitadas las calles adyacentes al Palacio de la Cultura, obra que presenta un prematuro deterioro por la humedad y las aguas estancadas que existen a su alrededor por falta de previsión de las autoridades.

Explicó que no se realizó el asfaltado o enlosetado de esas calles, en el barrio de la Ciudadela Ferroviaria, porque se espera que culmine primero la instalación y habilitación del sistema de alcantarillado, obra en actual ejecución.

"Después que instalen el alcantarillado, con seguridad que estas calles tienen que se asfaltadas o cubiertas de alguna forma, para evitar que se formen estos charcos de agua; pero antes no se puede hacer nada y eso hay que esperar", indicó, al garantizar que dichas arterias serán convenientemente habilitadas para usar la infraestructura del monumental Palacio de la Cultura.

CIUDAD LIMPIA

Anunció que el municipio local emprenderá una campaña para tener una "ciudad limpia" y que todas las zonas y sectores de la capital serán objeto de arreglos y mejoramiento urbano, para presentar una bonita y acogedora ciudad a los visitantes, que en gran número, llegarán a Oruro para participar en la festividad del carnaval.

Reiteró que "por responsabilidad no se asfaltan estas calles y ahora puedo asegurar a los vecinos que en 1997 será una realidad el mejoramiento urbanístico de este sector, lo que supone que tendrán sus calles bien iluminadas y transitables".

QUEJAS DE LOS VECINOS

Los vecinos de la zona este continuaron ayer reclamando la atención de las autoridades y pidieron que el alcalde disponga que se realicen trabajos de urgencia en todo el sector, porque el agua ingresa a los domicilios y humedece los cimientos y paredes de las casas, poniendo en riesgo su estructura.

"No queremos que sólo nos ofrezcan trabajar, sino hechos concretos y que vengan las cuadrillas de obreros municipales para habilitar canales de desagüe y evacuar las aguas estancadas", dijo Juvenal Gil Pary, presidente del comité impulsor de la construcción del alcantarillado de la zona este de la ciudad.

Indicó que ahora también constituye un peligro contar con una terminal de carga, donde llegan los camiones abarrotados de frutas, legumbres y cereales, pero venden estos productos en medio del todo y lo que es más, incluso lavan la fruta en aguas estancadas para expender a la población.

Otros vecinos pidieron el retiro de comerciantes asentados a la avenida Brasil, entre Sucre, Bolivar y Tejerina, porque existen aguas estancadas en estado de putrefacción que pueden contaminar las frutas y verduras que se expenden en dicho lugar.

PRESENCIA-ORURO

Las calles están llenas de agua y los vecinos protestan por la no atención del municipio.

Oruro exigirá atención a sus demand

ORURO (ERBOL).- oportunidad del aniv rio cívico de Oruro, de febrero, no se pre tará un pliego peti regional sino que se e rá respuesta a dos p riores y que se ha compromisos y con con la región.

El presidente del mité Cívico, D Delgadillo, indicó q región exigirá el pag regalías devengadas más el cumplimient compromisos en la blemática vial, qu mantiene en oferta d hace dos años e incl desde la campaña pre toral de los actuales bernantes.

Delgadillo, paro sus declaraciones, i que la institución ela el documento, para atención a la problem ca orureña, a través compromisos y conve del gobierno nacional la región.

El presidente de la pública, Gonzalo Sán de Lozada, fue invitad autoridades locales participar de los acto aniversario cívico, a r zarse el 5 de febrer esta capital.

FARMACIAS DE TU
21443

EMPRESA METALURGICA VINTO
CORPORACION MINERA DE BOLIVIA

LA EMPRESA METALURGICA VINTO EN PREVISION A LO DISPUESTO POR EL D.S. 23981 Y LA R.S. 216145; INVITA A LAS EMPRESAS/FIRMAS LEGALMENTE ESTABLECIDAS EN EL PAIS, PRESENTAR OFERTA PARA LA PROVISION DE NUESTRA SIGUIENTE INVITACION:

INVITACION PUBLICA 54/96
2da. Convocatoria
Material: LADRILLOS REFRACTARIOS PARA HORNO ROTATORIO
Pedido No. I-6-0182/96
Valor Pliego Bs. 50.00

LAS EMPRESAS/FIRMAS INTERESADAS PODRAN ADQUIRIR EL PLIEGO DE CONDICIONES Y EFECTUAR CONSULTAS EN OFICINAS DE SUB GERENCIA ADMINISTRATIVA VINTO-ORURO (TELEFONOS 780096-780097) o GESTORIA LA PAZ, AV. VILLAZON No. 1966, 3er. PISO (TELEFONOS 369546-47-48). LA RECEPCION DE PROPUESTAS SERA HASTA HORAS 14:30 DEL DIA LUNES 17 DE FEBRERO DE 1997. LA APERTURA DEL SOBRE "A" SE REALIZARA EN ACTO PUBLICO EN OFICINAS DE LA EMPRESA (ORURO-VINTO) A HRS. 14:30 DEL DIA JUEVES 20 DE FEBRERO DE 1997.

ORURO (VINTO), 23 DE ENERO DE 1997

REQUERIMIENTO DE PERSONAL

Organismo Internacional convoca a Concurso de méritos para su Proyecto de Desarrollo Rural, a Profesionales Especialistas con Título en Provisión Nacional e inscritos en el Colegio Profesional respectivo, con experiencia mínima de 5 años en Proyectos de Desarrollo Agropecuario para ocupar los siguientes cargos.

CARGO	PROFESION
JEFE DE LA UNIDAD DE PLANIFICACION SEGUIMIENTO Y EVALUACION	ECONOMIA
JEFE DE LA UNIDAD DE CAPACITACION PRODUCTIVA	AGRONOMIA
TECNICO DE CREDITO	ECONOMIA AGRICOLA
TECNICO EN COMERCIALIZACION	ECONOMIA

Sede de Trabajo: Tupiza-Potosí
Plazo: Presentar Curriculum Vitae completo, indicar fecha de nacimiento, fotocopia de título académico y en Provisión Nacional (indicar teléfono) hasta el día 3 de febrero de 1977.
Remuneración: Indicar pretensión salarial
Entrevista: Previa evaluación y selección de candidatos se convocará a entrevista personal
Direcciones: Los documentos deben remitirlos a la siguiente dirección:

Señores
Proyecto Desarrollo Agropecuario
Especificar cargo: JEFE DE LA UNIDAD DE SEGUIMIENTO Y EVALUACION, JEFE DE LA UNIDAD DE CAPACITACION PRODUCTIVA, TECNICO EN CREDITO Y TECNICO EN COMERCIALIZACION
Cajón Postal 9142
La Paz

La Paz, enero de 1997

CORPORACION MINERA DE BOLIVIA
GERENCIA UNIDAD DE CONTRATOS Y FINANZAS
INVITACION PUBLICA No. 012/96
SEGUNDA CONVOCATORIA
SUBASTA POR CONCURSO DE PROPUESTAS

LA CORPORACION MINERA DE BOLIVIA (COMIBOL) COMUNICA AL PUBLICO Y EMPRESAS EN GENERAL QUE, DE CONFORMIDAD A LO ESTABLECIDO EN LA RESOLUCION SUPREMA No. 216145 DE 3 DE AGOSTO DE 1995 QUE HA PUESTO EN VIGENCIA LAS **"NORMAS BASICAS DEL SISTEMA DE ADMINISTRACION DE BIENES Y SERVICIOS DEL SECTOR PUBLICO"** Y DE CONFORMIDAD CON LA **LEY No. 1178 DE 20 DE JULIO DE 1990 Y LA RESOLUCION DE SU DIRECTORIO GENERAL No. 1254/96** DE 02 DE DICIEMBRE DE 1996 ANUNCIA LA **TERCERA CONVOCATORIA** PARA LA SUBASTA POR CONCURSO DE PROPUESTAS EN SOBRE CERRADO DE:

TANQUES METALICOS PARA ALMACENAMIENTO Y TRANSPORTE DE GLP

LAS PERSONAS Y EMPRESAS INTERESADAS PODRAN RECOGER EL PLIEGO DE TERMINOS DE REFERENCIA Y ESPECIFICACIONES, ASI COMO REQUISITOS LEGALES Y ADMINISTRATIVOS A PARTIR DEL 27 DE ENERO DE 1997, PREVIA CANCELACION DE Bs. 100.00 EN LAS OFICINAS DE:

COMIBOL LA PAZ: Tesorería, 2do. piso, Avenida Camacho esq. Loayza No. 1396.
COMIBOL ORURO: Secretaría de la GERENCIA DE OPERACIONES, Calle Camacho entre Junín y Adolfo Mier, ORURO.

LOS INTERESADOS DEBERAN PRESENTAR SUS PROPUESTAS EN SOBRE CERRADO EN LA SECRETARIA GENERAL DE COMIBOL - 4to. PISO DEL EDIFICIO CENTRAL, AVENIDA CAMACHO ESQ. LOAYZA DE LA CIUDAD DE LA PAZ HASTA HORAS 11:00 a.m. DEL DIA 25 DE FEBRERO DE 1997.

LA PAZ, 24 DE ENERO DE 1997

CORPORACION MINERA DE BOLIVIA
GERENCIA UNIDAD DE CONTRATOS Y FINANZA
INVITACION PUBLICA No. 022/96
SEGUNDA CONVOCATORIA
SUBASTA POR CONCURSO DE PROPUESTA

LA CORPORACION MINERA DE BOLIVIA (COMIBOL) COMUNICA AL PUBLICO Y EMPRESAS EN GENERAL QUE, DE CO DAD A LO ESTABLECIDO EN LA RESOLUCION SUPREMA No. 216145 DE 3 DE AGOSTO DE 1995 QUE HA PUESTO EN V LAS **"NORMAS BASICAS DELSISTEMA DE ADMINISTRACION DE BIENES Y SERVICIOS DEL SECTOR PUBLIC** CONFORMIDAD CON LA **LEY No. 1178 DE 20 DE JULIO DE 1990 Y LA RESOLUCION DE SU DIRECTORIO GENE 1254/96** DE 02 DE DICIEMBRE DE 1996 ANUNCIA LA SEGUNDA CONVOCATORIA PARA LA SUBASTA POR CONC PROPUESTAS EN SOBRE CERRADO DE:

TANQUES METALICOS PARA DIFERENTES USOS

LAS PERSONAS Y EMPRESAS INTERESADAS PODRAN RECOGER EL PLIEGO DE TERMINOS DE REFERENCIA Y ESPECIF NES, ASI COMO REQUISITOS LEGALES Y ADMINISTRATIVOS A PARTIR DEL 27 DE ENERO DE 1997, PREVIA CANCELA Bs. 100.00 EN LAS OFICINAS DE:

COMIBOL LA PAZ: Tesorería, 2do. piso, Avenida Camacho esq. Loayza No. 1396.
COMIBOL ORURO: Secretaría de la GERENCIA DE OPERACIONES, Calle Camacho entre Junín y Adolfo Mier, ORURO.

LOS INTERESADOS DEBERAN PRESENTAR SUS PROPUESTAS EN SOBRE CERRADO EN LA SECRETARIA GENERAL DE CO - 4to. PISO DEL EDIFICIO CENTRAL, AVENIDA CAMACHO ESQ. LOAYZA DE LA CIUDAD DE LA PAZ HASTA HORAS 11:00 DIA 25 DE FEBRERO DE 1997.

LA PAZ, 24 DE ENERO DE 1997

Todos pidieron todo, pero... en dólares en la tradicional Feria de Alasita en El Alto que se realiza simultáneamente en la zona 16 de Julio, Villa Dolores y Río Seco.

Una expresión en Alasita de El Alto

Alasita fue trasladada de los ayllus a la ciudad

La costumbre de adquirir mediante el trueque o compra de miniaturas durante la fiesta del "Ekeko" fue trasladada de los ayllus a la ciudad durante el coloniaje, aseguró a PRESENCIA el sacerdote aymara Valentín Mejillones.

Reveló que durante esa época en las comunidades aymaras se intercambiaban los pequeños huevos de algunos pájaros con objetos de arcilla en miniatura.

Dijo que a partir del 21 de diciembre, fecha en la que coronaba la fiesta del "Ekeko" "jach'a tata" (hombre y naturaleza) con la recolección de los huevos de pájaros, los aymaras trepaban los cerros en busca de huevos de las aves pequeñas.

En la ciudad de El Alto esa tradición del intercambio de huevos pequeños con objetos en miniatura aún se manifiesta en la inauguración de los "centros de panificación; sin embargo, los huevos de aves son sustituidos por pequeñas piedras blancas.

Añadió que el uso de la moneda fue conocido en las comunidades, se sustituyeron los pequeños huevos con papel cortado y las monedas eran hechas de arcilla.

Aunque la costumbre original de la fiesta del "Ekeko" se va modificando y distorsionando con intereses mercantiles y comerciales; para el sacerdote aymara lo importante es mantener la esperanza y la fe.

LOS SACERDOTES AYMARAS

En la Feria de Alasita de la zona 16 de Julio hace más de ocho años aparecieron tímidamente los sacerdotes aymaras para "milluchar" los objetos en miniatura que se adquirían.

Ayer, a mediodía, los "yatiris" tuvieron largas filas de clientes. Por cada "milluchada" cobraban entre 50 centavos y un boliviano, aunque algunos pedían que les paguen a voluntad.

FERIA DE ALASITA

Ayer, a mediodía, fue oficialmente inaugurada la tradicional Feria de Alasita de la presente gestión que se desarrolla simultáneamente en la zona 16 de Julio, Villa Dolores y Río Seco.

Se prolongará hasta el 9 de febrero

2.500 expositores abren la Feria de Alasita en la ciudad de La Paz

Entre los vendedores también están los artesanos de las ciudades de Oruro, Potosí y Cochabamba, estos últimos especializados en cerámica de uso doméstico y frazadas tejidas o "pullus". Una de las novedades será la presencia de expositores de Puno, Perú.

Ayer a mediodía quedó abierta oficialmente la Feria de Alasita en el parque Roosevelt de la Av. Camacho y en los espacios del ex zoológico municipal.

Según informes de la Oficialía Mayor de Cultura 2.500 son los expositores, afiliados a la Federación de Artesanos que participan en la feria este año. También expondrán y venderán sus productos artesanos llegados de las ciudades de Oruro, Potosí y Cochabamba, estos últimos especializados tradicionalmente en cerámica de uso doméstico y frazadas tejidas o "pullus". Una de las novedades será la presencia de expositores de Puno, Perú. La Feria de Alasitas se extenderá, impostergablemente, hasta el 9 de febrero, día en el que se iniciarán en La Paz las fiestas de carnaval.

FACILIDADES

La Municipalidad ha dispuesto que varias de sus unidades -mantenimiento, tráfico y vialidad, intendencia y otras- se pongan a disposición de la Oficialía Mayor de Cultura con el fin de garantizar el buen desarrollo de la feria.

Las autoridades han anunciado que este año se pondrá en práctica un programa de higiene y salubridad que controlará la sanidad de comidas y bebidas; asimismo, se instalarán mingitorios y un sistema de agua potable, además de la implementación del servicio de limpieza.

Por su parte, la Policía Departamental recomienda a las personas que asitan a la feria no portar cantidades elevadas de dinero ni llevar joyas y objetos de valor para evitar ser víctimas de robos; también recomiendan a los padres de familia cuidar a sus niños para que no se extravíen.

SECCIONES

Según las disposiciones de la Alcaldía y de la Federación de Artesanos, las distintas secciones que integran la feria están distribuidas de la siguiente manera:

A la entrada, sobre la Av. Simón Bolívar, se encuentra la sección de billetitos. Según se va ingresando por la calle principal de la feria (la que lleva a la Av. del Ejército), el visitante puede observar el trabajo de joyeros, fruteras y de las masitas, para prolongarse con artesanías en general.

Ingresando, por lo que podemos denominar los callejones de la feria, nos encontramos con los sectores de artesanías de Cochabamba (antes de llegar al Chapi Katu) juntamente a los artensanos nacionales.

Otro sector de billetitos se puede encontrar en el ingreso al ex-zoológico, en su interior también se encuentran los trabajadores de instrumentos de viento, juegos y distracciones, floricultores, y varios expositores llegados del interior del país. También en esta área está el sector de comidas.

Los artesanos en plomo se instalaron en la parte inferior del campo ferial, lo mismo que el sector de apis y el de suertes en yeso.

La sección de juegos y plantas se ha levantado en la avenida que colinda con el Teatro al Aire Libre.

En diferentes puntos de la feria se pueden encontrar cabinas de información, lo mismo que teléfonos y mingitorios, habilitados especialmente para atender la feria.

La alcaldesa y el concejal Mantilla junto al Ekeko.

Minuto a minuto de la inauguración

11:25 Gaby abandona la Alcaldía
11:30 Llega al campo ferial
11:32 Se inicia el ritual
11:40 Llega Cárdenas
11:59 Concluye el ritual aymara
12:00 Discurso del dirigente de los artesanos
12:04 Entrega de un millón de dólares a la Alcaldesa
12:06 Candia se dirige a los presentes
12:07 Silbatina a la Alcaldesa
12:08 Concluye el discurso de Candia
12:09 Varias organizaciones entregan ofrendas florales
12:12 Candia corta la cinta e inaugura la "Alasita" 1997.

Miguel Urioste compró billetitos para financiar su campaña. Ivo Kuljts regaló dólares. El ministro de Trabajo, Hugo San Martín (arriba) distribuyó billetes. El Vicepresidente se compró un texto de leyes para combatir la corrupción. Jaime Aparicio adquirió materiales de construcción.

Una silla presidencial y dólares

Políticos pidieron al Ekeko dinero, abundancia y votos

Una silla presidencial y millones de dólares para financiar campañas fueron los principales objetos de ilusión adquiridos ayer por los políticos, en la inauguración de las Alasitas 1997, a lo que se sumó los deseos de contar con "abundantes votos" en las elecciones nacionales del próximo 1ro. de junio y terminar con la corrupción incrustada en las esferas de poder.

"Compro billetitos para financiar la campaña, estamos urgidos de dinero", dijo el candidato presidencial del MBL, Miguel Urioste, en la plaza Murillo a las 12:00 horas, justo cuando adquiría e intercambiaba con la gente los billetitos de Alasitas.

Unos metros más allá, el candidato presidencial de la ICS, Ivo Kuljts, regaló dólares a las personas que se le acercaban, mientras pedía al "Dios Andino" abundancia de votos en los próximos comicios generales.

A la misma hora, pero en la Feria de Alasita, ubicado en el ex zoológico de La Paz, el candidato de ADN, Hugo Banzer, intercambió billetitos impresos con su rostro con la gente que se acercaba a saludarle o simplemente a curiosear.

Paralelamente en El Alto, el candidato de Condepa, Carlos Palenque, recibió un fajo de billetes de sus adherentes y una silla presidencial que acrecentó su ilusión de ser elegido como primer mandatario de la República en los comicios generales de junio.

ANTICORRUPTOS

Un poquito al margen de la ilusión del poder, el vicepresidente Víctor Hugo Cárdenas se compró, en el campo ferial de La Paz, un texto de leyes para formular normas jurídicas contra la corrupción, que después del escándalo Hugo Lozano, aparentemente, se quedó a vivir en el Congreso de la República.

En ese mismo tren de opinión, el diputado del MBL, Juan del Granado, pidió al Ekeko terminar con la corrupción y los corruptos y expresó sus deseos de mucha abundancia en los hogares bolivianos.

MATERIALES

En el otro extremo de los sueños mundanos, el vicecanciller Jaime Aparicio, en la puerta del Ministerio de Relaciones Exteriores, se encaminó en una ilusión distinta y compró materiales de construcción en miniatura, seguramente para concretar el sueño dorado de tener una casa.

Repartiendo billetes con su imagen

Banzer escogió la Alasita para iniciar su campaña

Al finalizar su visita, el candidato presidencial de ADN dijo que escogió esta fecha "porque es un día de suerte" para empezar su campaña.

(EFE).- El jefe de Acción Democrática Nacionalista (ADN), Hugo Banzer Suárez, visitó ayer la Feria de Alasita, inaugurada al mediodía, en un virtual inicio de su campaña para las elecciones generales del 1 junio.

Banzer, que recorrió la feria repartiendo billetes con su imagen y compartiendo algunos momentos con sus simpatizantes, reiteró la decisión de su partido de revisar algunas de las reformas aplicadas por el actual gobierno, si asume el poder en agosto de este año.

Al finalizar su visita, el candidato presidencial de ADN dijo que escogió esta fecha "porque es un día de suerte" para empezar su campaña y porque se trata de una fiesta tradicional que congrega a los bolivianos en torno a sueños y anhelos de días mejores.

Aunque aclaró que su campaña arrancará en la Convención Nacional que su partido realizará el 2 de febrero, donde se proclamará también al candidato a la Vicepresidencia, Banzer afirmó que no quiso perder la oportunidad de asistir a esta fiesta para compartir momentos con el pueblo paceño.

"Quise venir porque es el día de la suerte y porque hemos querido venir a compartir con los paceños y demás bolivianos esta fiesta tradicional que fue paceña pero que se ha vuelto boliviana, en la que los bolivianos nos vemos, nos saludamos, somos muy atentos, sin discrepancias de ninguna naturaleza, protegidos por la suerte que esta fecha nos da", dijo el expresidente.

Como político en campaña, el candidato de ADN afirmó que le ha pedido suerte al Dios de la Abundancia para llegar a la Presidencia de la República en estas elecciones.

NO MAS POBREZA

"Yo le he pedido al Ekeko que nos permita trabajar para que los pobres dejen de ser pobres, para que combatamos la extrema pobreza y logremos el bienestar de los bolivianos, fundamentalmente de los que necesitan más", aseveró el líder de ADN.

Al ser consultado sobre la reciente adjudicación de las administradoras de fondos de pensiones a dos consorcios españoles, Banzer dijo que su partido ha expresado desde un comienzo su oposición al proceso de aplicación de la Ley de Pensiones.

Si bien remarcó que "hay hechos en los que está comprometida la fe del Estado que, por supuesto, no lo vamos a echar por tierra", reiteró la disposición de su partido a revisar algunas de las medidas de cambio actuales, en caso de alcanzar el poder.

"Pero estamos obligados como cualquier otro gobernante que llegue a la Presidencia de la República, a revisar con criterio positivo todo lo que se ha hecho, para mejorar, enmendar y corregir los errores, porque los hay, pero con un amplio espíritu positivo", dijo el candidato.

Agregó que, sin embargo, ADN planteará nuevas propuestas para los bolivianos.

Banzer en un encontrón con los paceños en el Parque de los Monos.

También inició su campaña

Regalaron a Palenque silla presidencial en El Alto

(ANF).- Carlos Palenque, jefe nacional de Condepa, recibió este viernes la silla presidencial, la banda, la medalla y el bastón de mando en miniatura, como un supuesto presagio a su asunción a la Presidencia de la República. El sencillo acto de "entrega" de esos emblemas que distinguen al Primer Mandatario de la Nación, se realizó este viernes al mediodía en la inauguración de la Feria de Alasitas 1997 de la ciudad de El Alto.

La encargada de hacer llegar estos diminutos objetos fue la vicepresidente de la Federación de Artesanos de El Alto, Carmen Quenta.

El líder de Conciencia de Patria en la ocasión agradeció las muestras de solidaridad -ramos y flores- que pidió al

"Ekeko" o dios de la abundancia que se conviertan en productos para la población boliviana.

Alcaldía no pagó los servicios de 20 centros

Escuelas de la Arquidiócesis tienen facturas de luz impagas

La comuna paceña y las autoridades eclesiásticas locales firmarán un documento para cumplir con dichos pagos que no estaban siendo cumplidos desde agosto de 1996.

El municipio pagará sus deudas con Electropaz y Samapa.

Pese a que el ex alcalde Ronald MacLean se comprometió, desde agosto del año pasado, a firmar un compromiso por el que la comuna paceña pagaría las facturas de agua y luz de los establecimientos educativos que pertencen a la Arquidiócesis de La Paz, hasta la fecha no se hizo efectivo este compromiso.

La denuncia fue formulada por el director municipal de Educación, Humberto Palenque, quien dijo que este incumplimiento traerá problemas a la comuna porque el pago de estos servicios significará una erogación adicional de recursos económicos que no se encuentran en el presupuesto municipal de este año.

Sin embargo, Palenque aseguró que en el curso de los próximos días este problema será solucionado y se procederá con el pago de las facturas de consumo de agua y luz de dichos centros educativos.

MOTIVOS

El funcionario municipal, aunque dijo no conocer los motivos por los cuales no se procedió a firmar el compromiso, adelantó que al parecer era "porque el ex alcalde MacLean no tenía tiempo para atender las demandas de los establecimientos".

Pero adelantó que la alcaldesa Gaby Candia asumirá el compromiso y el convenio será firmado para no perjudicar a estos centros de enseñanza pública.

Convoca a los paceños

Fejuve-La Paz apoya paro departamental

La Federación de Juntas Vecinales de La Paz (Fejuve) hizo conocer hoy un voto resolutivo por el cual apoya el paro cívico departamental, convocado por la Asamblea de la Paceñidad para el próximo viernes 31 de enero.

"Hasta aquí hemos soportado una especie de destierro en el seno mismo de nuestra tierra. Hemos visto cómo los enemigos de la paceñidad han pisoteado nuestros claros anhelos de progreso y desarrollo somentiéndonos al olvido, al atraso y a la postergación", dice en partes sobresalientes el documento.

Por tales consideraciones decidió su apoyo al paro cívico departamental de protesta declarado por la Asamblea de la Paceñidad.

En cambio la alcaldesa de la ciudad de La Paz, Gaby Candia, convocó a los representantes cívicos a que recurran al diálogo para evitar la medida de presión.

Pero la Fejuve y el Comité Cívico reprocharon la actitud del gobierno de rechazo a las demandas de los paceños y sostuvieron que el paro es innegociable y que se efectuará en la fecha fijada.

Sin embargo, el prefecto a.i. Aníbal Revollo denunció que el paro cívico declara[illegible] por la asamblea de [illegible] paceñidad es utilizado c[illegible] fines personales por los di[illegible] gentes del Comité Cívico p[illegible] La Paz, para promocionar[illegible] como candidatos a dipu[illegible] dos uninominales.

Asimismo, demostró q[illegible] las demandas cívicas fue[illegible] atendidas en el departame[illegible] to de La Paz desvirtuando [illegible] supuesto descuido de la [illegible] ministración estatal con [illegible] sede de gobierno.

CANDIA-CIVICOS

El presidente del Com[illegible] Cívico pro-La Paz, Jor[illegible] Nemer, dijo que en la [illegible] unión que sostuvo el pasa[illegible] jueves con la alcadesa Ga[illegible] Candia le pidió apoyo a [illegible] medida de presión, solicit[illegible] que supuestamente debe[illegible] ser analizada.

Pero Candia refirió q[illegible] en el encuentro con los [illegible] presentantes cívicos el tem[illegible] no fue tratado y por lo tan[illegible] no es de su conocimiento.

Contrariamente, Jor[illegible] Nemer aseguró que el pe[illegible] es impostergable e inneg[illegible] ciable y no descartó nuev[illegible] medidas de presión has[illegible] que el gobierno cumpla c[illegible] sus compromisos y los r[illegible] frende a través de un Decr[illegible] to Supremo.

Aún guarda esperanzas

MacLean agradece al Nuncio y envía carta al Presidente

El ex alcalde Ronald MacLean envió ayer una carta al Nuncio Apostólico de Su Santidad en Bolivia, monseñor Rino Passigato, agradeciendo el interés de la comunidad internacional en el país sobre la ilegalidad e inmoralidad en el nombramiento de la alcaldesa Gaby Candia de Mercado, expresado en el saludo protocolar del Cuerpo Diplomático en el Salón de los Espejos del Palacio de Gobierno.

MacLean llamó por teléfono al Nuncio para agradecer su intervención en la seguridad de que el tema de la legalidad y la moralidad en los actos públicos es preocupación de la comunidad internacional, ya que afecta la verdadera esencia de la convivencia democrática de los pueblos.

El representante del Papa en Bolivia expresó su "asombro" por la forma en que se eligió a la Alcaldesa de La Paz. "A título de observadores, agregó Monseñor Pasigatto, no podemos menos que expresar que el modo cómo se ha efectuado el cambio de gestión en la Alcaldía de La Paz ha sido para nosotros motivo de asombro e inquietud".

Por otra parte, el ex alcalde, que fuera cambiado en una reunión del Concejo Municipal paceño calificada de "inmoral" e "ilegal", envió una carta ayer al Presidente Sánchez de Lozada, al cumplirse una semana de la reunión personal que tuvieron para analizar el tema municipal paceño.

MacLean dijo que el contenido de la misiva al Primer Mandatario será difundido una vez que la reciba el destinatario.

"Por cortesía con el señor Presidente no puedo hacer conocer el contenido de la carta sin antes la reciba y la lea", afirmó MacLean.

Con un financiamiento de $US459.972

Gaviones protegerán a Caranavi de riadas

La localidad paceña de Caranavi, quedará completamente protegida de las riadas, con la conclusión del proyecto de encauzamiento del Río Yara a través de un muro longitudinal de 8.876 m2 de estructura favionada, prevista para el segundo semestre de este año, según señaló el Presidente Ejecutivo del Fondo Nacional de Desarrollo Regional, Ing. Oscar Arrien Sandoval.

De acuerdo a la evaluación, el proyecto tiene un 40% de avance y está ubicado sobre el margen de la ribera derecha del río Yara. Una vez concluidos los trabajos se beneficiarán cerca a 12 mil habitantes de la zona.

La obra consiste en la construcción de muros de estructura favionada, 7627 m3, con fundación de colchonetas reno, 10.392 m2, protegidas con manta geotextil en la base y la conformación de un terraplén para protección adicional con 14.263 m3.

INVERSION

La inversión realizada en este proyecto, tanto por el FNDR como por la Alcaldía de Caranavi es de 459.972 dólares que incluye los gastos de construcción de obras civiles, supervisión de obras, fiscalización y gastos administrativos.

Del monto aprobado por la entidad crediticia, el FNDR financiará 321.980 dólares, y la Alcaldía de Caranavi 137.992 dólares , montos que constituyen el 30% del costo total.

VIVIENDAS

"Este proyecto solucionará los problemas de esta zona, que en época de lluvias sufre inundaciones a consecuencia de la crecida de los ríos, dijo

Añadió que mediante la [illegible] ción de estas obras se posibi[illegible] la construcción de viviendas [illegible] la recuperación de alrededo[illegible] 40 hectáreas de terreno.

Este proyecto tiene una p[illegible] ticular importancia puesto q[illegible] Caranavi se constituye en [illegible] actualidad en un centro de co[illegible] municación y comercio por su [illegible] posición intermedia entre la[illegible] zonas denominadas Alto Ben[illegible] al norte del Departamento [illegible] La Paz y los departamentos [illegible] Beni y Pando.

Requerimiento de Personal

Institución de Prestigio, requiere los servicios a tiem[illegible] parcial de Profesionales en el Area de Sistemas o Infor[illegible] tica con conocimientos y experiencia en el Desarrollo de Sistemas en ORACLE.

Enviar carta y Curriculum Vitae dirigida a "Requerimiento de Personal", casilla 12446 Ciudad de La Paz, hasta el martes 28 de enero a Hrs. 12:00.

Prestigiosa Organización Internacional de Desarrollo con sede e[illegible] Santa Cruz, busca un(a).

SUB-DIRECTOR(A)

Requisitos mínimos:

- Nivel de educación Licenciatura
- Cinco años de experiencia en uno o varios de los siguientes campos: Desarrollo Rural; Manejo de Recursos Naturales y/o Medio Ambiente; Desarrollo Agropecuario; Desarrollo Integral
- Habilidad conversacional en Inglés.
- Excelente capacidad en escritura técnica (en español) y conocimientos en Word Perfect y QPro.
- Se dará preferencia a candidatos con experiencia en Planificación Monitoreo y Evaluación de Proyectos de Desarrollo.

Las personas interesadas, deben enviar su curriculum vitae a las oficinas de VOCA, Av. Cañoto 580, entre c. Méjico y Av. Centenario (Edif. Vásquez 2° piso, Oficina 4), hasta el 31 de enero del presente año.

COMUNICADO A LOS SOCIOS DE COTEL

Los miembros de la Comisión de Alto Nivel, conformada en días pasados por invitación de COTEL y ante la necesidad de crear un organismo independiente que informe con claridad a todos los socios, comunicamos lo siguiente:

- La Comisión declara ser totalmente independiente de COTEL, tanto en criterio como en acción.
- La Comisión asume la delicada responsabilidad en la elaboración y conducción del proceso de información al socio, que le permita decidir el destino de su Institución.
- La Comisión no favorece ninguna alternativa societaria, siendo el socio el único quien debe decidir por derecho propio.
- La Comisión asume este rol en forma patriótica, cívica y ad honorem.
- La Comisión programará las fechas de la consulta, previa información al universo de asociados.

La Paz, 23 de enero de 1997

Gral. Rodolfo Miranda B.
PRESIDENTE
AMIGOS DE LA CIUDAD

Ing. Hugo Lejarina P.
PRESIDENTE DE LA FEDERACIÓN
DE EMPRESARIOS PRIVADOS

Lic. Guillermo Morales F.
PRESIDENTE
CAMARA DE COMERCIO DE LA PAZ

Dr. Armando Villafuerte C.
PRESIDENTE
COLEGIO DE ABOGADOS DE LA PAZ

Dr. Gastón Velasco Avila
PACERO MOTABLE

Lic. Hugo Argote Argote
PRESIDENTE
COLEGIO DE ECONOMISTAS DE LA PAZ

Lic. Jorge J. Neser Ch.
PRESIDENTE
COMITE CIVICO PRO LA PAZ

Lic. Pablo Ramos Sánchez
MAGNIFICO RECTOR
UNIVERSIDAD MAYOR DE SAN ANDRES

MINISTERIO DE DESARROLLO HUMANO
SECRETARIA NACIONAL DE SALUD
PROYECTO INTEGRADO DE SERVICIOS DE SALU[illegible]

INVITACION PUBLICA No. 002/97

En cumplimiento a lo estipulado en la Resolución Suprema No. 216145 de fecha 3 de agosto de 1995, se invita a empresas o personas legalmente establecidas a presentar sus propuestas para la provisión de:

ESTANTERIA METALICA Y OTROS

El pliego de especificaciones deben ser adquiridos previo pago de Bs. 50.- a partir del lunes 27 de enero del año en curso y presentados en sobre cerrado hasta el día 14 de febrero de 1997 a Hrs. 15:30 p.m., en las oficinas del Proyecto- Calle Batallón Colorados, Edif. Batallón Colorados No. 162, efectuándose la apertura de sobres a Hrs. 16:00 p.m. de la misma fecha.

La Paz, enero 24 de 1997

Arte y Cultura

CINE Y VIDEO

Lo mejor del 96 en la Cinemateca Boliviana

Como una revisión de lo mejor del 96, la Cinemateca Boliviana proyecta hasta mañana domingo la película "Antes y después", de Rachel Chroeder. Los horarios son 18:00 y 19:30.

Video "El Ekeko" en Café Semilla Juvenil

Hoy sábado 25 a Hrs. 18:00 en punto, se proyectará el video "El Ekeko", producido por Gonzalo Iñiguez. En esta misma jornada se dictará una conferencia sobre el tema "Las alasitas: interpretación psicológica de su simbolismo" a cargo de Freddy Flores Bueno. Y posteriormente actuará el grupo "Yanaptasiñani" interpretando música autóctona boliviana. Café Semilla queda en la calle Almirante Grau 443.

MUSICA

Dolma Yugar y Gerardo Arias con "Nosotros"

Este fin de semana se repone el recital del álbum "Nosotros" de Dolma Yugar y Gerardo Arias, en el Teatro de Avesol (c. Goitia 155-A). El sábado se presentan a las 21:30, y el domingo a partir de las 19:30.

Ballet en Wayna Tambo

El Ballet del Centro Cultural Wayna Tambo se presentará hoy sábado a partir de Hrs. 19:00 en el local de la Casa Juvenil de la Cultura Wayna Tambo, que queda en la calle Cementerio de Medina Nro. 40, Villa Dolores, ciudad de El Alto.

EXPOSICIONES

Obras de retorno de Europa en esART

Se ha inaugurado en la galería esART dos muestras itinerantes tituladas "Actualidad en Pintura" y "Paisajes Contemporáneos de Bolivia", mismas que retornan de una gira por Europa. esART queda en la Av. Arce 2895, San Jorge.

Artesanía peruana en el Tambo Quirquincho

El Instituto de Cultura y Fomento Artesanal, de Lima, organiza una muestra de artesanía peruana en el salón "María Juaristi Eguino" del Museo Tambo Quirquincho (c. Torrico Valle).

Israel Beltrán en el Espacio Pattiño

Artista cochabambino Israel Beltrán muestra una exposición pictórica en la galería del Espacio Simón I. Patiño (Av. Ecuador 2503, antesala del Edif. Guayaquil). Abertura hoy a el 14 de febrero.

"Caricaturas blancas" en el Salón Municipal

Ricardo Pérez Alcalá expone una serie de caricaturas en el Salón Municipal "Cecilio Guzmán de Rojas" de la calle Colón. La muestra permanecerá abierta al público hasta el 31 de enero.

Sandra de Berduccy en "Hades"

La artista orureña Sandra de Berduccy expone una serie de pinturas en ambientes de "Hades", ubicado en la calle Otero de la Vega 347 (entre 20 de octubre y Cañada Strongest).

CURSOS

Escuela Superior de Bellas Artes

Se han abierto las inscripciones en la Escuela Superior de Bellas Artes "Hernando Siles". Ofrece las carreras de: pintura, escultura, cerámica artística, gráfica artística, restauración, y cursos no curriculares de cerámica, dibujo y pintura para niños y adultos. ESBA queda en la calle Rosendo Gutiérrez 323. Telf. 371141.

Ballet Folklórico Nacional

Están abiertas las inscripciones para postulantes a la Sección Preparatoria del Ballet Folklórico Nacional. Las señoritas y jóvenes pueden inscribirse hasta el 31 de enero en su sede de la calle Indaburo 745, en el horario de 16:00 a 19:00 de lunes a viernes.

Escuela del Ballet Oficial

Se abrieron las inscripciones en la Escuela del Ballet Oficial para niños de 6 a 8 años, en su local de la calle Indaburo 745. Mayores informes se puede conseguir en el Telf. 369336.

Taller de Música Popular Arawi

En los niveles básico, intermedio y avanzado, el Taller Arawi inició sus actividades de formación musical en las áreas de guitarra, charango e instrumentos de viento (zampoña y quena), y asesoramiento a grupos de música folklóricay música tradicional campesina. Su local queda en la calle Jaén 711, final Indaburo. Las clases se inician en 3 dee febrero.

Taller de Instrumentos Folklóricos Bolivianos

La Academia de Música "DMS" anuncia cursos-talleres de guitarra criolla, charango, zampoña, quena y percusiones, a dictarse 3 veces por semana, y que está dirigido principalmente a estudiantes de colegios. Su local queda en la calle Juan de Vargas 2374. Mayores informes al Telf. 228186.

Cursos en Nueva Acrópolis

La Asociación Cultural Nueva Acrópolis ha iniciado un curso en que se estudiará las culturas de Egipto, India, Grecia y Roma. Se dictará durante tres meses, dos veces por semana, en diferentes horarios. Su sede queda en la calle Goitia Nro. 188. El teléfono es el 323821.

VARIOS

Convite de carnaval

El domingo 26, de 10:00 a 12:00 horas, se realizará una entrada de las agrupaciones folklóricas paceñas que participan en el Carnaval de Oruro. Los bailarines -morenos, caporales, diablos y otros- comenzarán su recorrido en la avenida Montes para terminar en la plaza del Estudiante.

Homenaje al Dr. Huáscar Cajías

La Academia Boliviana de la Lengua organiza una sesión de homenaje al Dr. Huáscar Cajías K., mismo que se llevará a efecto el viernes 31 de enero a Hrs. 18:30, en el auditorio de la Fundación "Mario Mercado" (Av. Camacho).

Concurso de BHN: "Recuperación del Dibujo"

La Fundación BHN recuerda a los artistas e interesados en participar en el Tercer Concurso "Recuperación del Dibujo" que el plazo de entrega de las obras fenece a Hrs. 18:00 del 19 de febrero del año en curso impostergablemente. BHN queda en la calle Belisario Salinas 516. Telfs. 325154 y 413734.

La revista "Correveydile" editó un número especial de Alasitas

La revista boliviana de cuento "Correveydile", editada por Marcela Gutiérrez, Virginia Ayllón y Manuel Vargas, ha puesto en circulación un número especial dedicado a celebración de las Alasitas.

"La fiesta de Alasitas -dicen en su nota editorial- es para recordar que todos somos pequeños. De manera que no es necesario buscar a los mok'os de físico y otras menudencias para solazarnos creyendo que los demás, los grandulones o los 'normales' somos de otra especie".

"Precisamente porque somos pequeños -dicen más adelante-, tenemos complejos de grandeza. Alasitas es el día de todos los bolivianos, reconozcámoslo, por favor".

"Correveydile" comenzó a publicarse el año pasado. Es una revista dedicadada exclusivamente al género del cuento. Hasta la fecha han aparecido tres números. En el primero los responsables de la publicación dedicaron una sección especial al los jóvenes cuentistas. El segundo número tuvo como tema central el cuento escrito por mujeres. El tercero, editado en diciembre de 1996, abrió sus páginas a los cuentos para niños, específicamente a la literatura infantil escrita por autores de lengua alemana. Los trabajos fueron especialmente traducidos para esta publicación.

***REVISTITA.**- La portada de la edición de "Correveydile" dedicada a las Alasitas.*

TRADICION

Con esta edición "Correveydile" contribuye a la revitalización de una de las tradiciones de la fiesta de Alasitas: la publicación de revistas o periódicos en miniatura. Esta fue una práctica corriente en la festividad del Ekeko desde el siglo pasado. El carácter de estas publicaciones es humorístico y brinda sus mejores notas a la sátira política. En los últimos tiempos, los tradicionales "periodiquitos" de Alasitas, editados por grupos de escritores y artistas, estuvieron prácticamente ausentes de la feria.

***EL EKEKO**.- Hoy en "Café Semilla Juvenil" se realizarán tres interesantes actividades. La primera será la proyección del video "El Ekeko" de Gonzalo Iñiguez, director del Museo Tambo Quirquincho. La segunda, la conferencia "Las Alasitas: interpretación psicológica de su simbolismo" a cargo de Freddy Flores B. Y, la tercera, la actuación del conjunto "Yanaptasiñani" que interpretará música autóctona boliviana. El encuentro es a las 18:00 horas en las instalaciones del "Café Semilla Juvenil" ubicado en la calle Almirante Grau Nº 443 (zona de San Pedro).*

Teléfonos de urgencia

PRESENCIA, Tels. 3234044.
DIRECCION NAL. DE INVESTIGACION, Tel. 356124.
ESTACION CENTRAL, Tel. 3730068 - 69
BUSCAMOVIL Central Miraflores Tel. 3206644.
INSTITUTO NACIONAL DE TRATAMIENTO, REHABILITACION, REINSERCION SOCIAL E INVESTIGACION DE TOXICODEPENDENCIAS (INTRAID - PRED) Tel. 342391 C.Muñoz Cornejo No 2782, Sopocachi
H. MUNICIPALIDAD DE LA PAZ TELEFONO DEL RETEN, Tel. 371233; **RETEN DE EMERGENCIA**, Tels. 375266 y 372126.
CORREO, Reclamos Tel. 113 **INFORMACIONES** Tel. 104; **SENORITA HORA** Tel. 117 y **LARGA DISTANCIA EXTERIOR**, Tel. 236700 interior Tel 101; **INFORMES**, Tel. 236211
HOSPITAL DE CLINICAS, Maternidad Tel. 376472
TRANSITO, Tel. 371224 y 371220
ASISTENCIA PUBLICA, Tel. 118 - 371233
MATERNIDAD Tel. 314414
NEUROCIRUGIA, Tel. 320728
PENSIONADO, Tel. 322823
BOLIVIAN POWER Co. Ltda.
RECLAMOS, Tel. 354357
BOMBEROS, Tel. 378466 - 378469 - 119
HOSPITAL DE CLINICAS CENTRAL, Tel. 376472
ATENCION DE PARTO DOMICILIARIO, Tel. 360700.
RADIO PATRULLA, Tel. 110.
AASANA, (Aeropuerto Informaciones) Línea Piloto, Tel. 810122.
SAMAPA, Tel. 211222.
A. T. I. Asistencia Telefónica Inmediata, Tel. 390021.

Farmacias de turno

CENTRAL.-
CAJA DE REMEDIOS
Bolivián 1446
CRUZ DE LA ALIANZA
Av. Cruz de la Alianza 778 341444
SAN ANDRES
Av. Mcal. Santa Cruz 2150 359094
SAN RAMON DE JESUS
Cementerio Nº 15 358935
SAN SOPOCACHI Y SAN PEDRO
Av. Ballivián V Av. 6 de Agosto esq. Rosendo Gutiérrez 2809 Edif. Mercurio 329778
SANTA CATALINA
Av. Busch c. Sanchez Lima 2389 430490
SANTA ROSA
Av. Busch 1358 430642
SOPOCACHI
MIRAFLORES
BEVERLY HILLS
Cementerio 1349 68200
SUR
Av. Simón Bolivar 1910 223903
SUR
Av. Camacho Nº 1460 223834
SUR
Av. Arce c. de las Américas 224757
SUR
Av. Monseñor Anaya 219 210053
VILLA COPACABANA
SAN ANTONIO
Av. Jaime Nuñez del Prado 88

- V.Copacabana 232038
EL CRUCE Esteban Arce 1863
Villa San Antonio 230285
CEMENTERIO-BS.AIRES-TUMUSLA-BELEN-GRAN PODER.-
DEN JOHSON Cardona esq. Lizardo Taborga 771 Zona Tejar 362111
LA CONFIANZA Tumusla 727 342295
ACUARIO c. Sagárnaga 432 368006
TANIA Av. Buenos Aires esq. F. Kantuta 1684 364429
SISY Puente Topater esq. Fortunato Pinto 369129
ZONA OBRAJES Y ALTO OBRAJES
MARIA REINA
Av. Hernando Siles esq. c. 16 785015
ZONA CALACOTO, ACHUMANI E IRPAVI
VIRGEN DEL SOCAVON
Urbanización San Miguel 793614
ARANJUEZ c. 10# 475Calacoto entre Sauces y Costanera 786415
GLORIA Av. Gral.García Lanza esq. c. 16 Achumani 711501
IRPAVI Av. Gobies 6125 720176
TIAHUANACO Av. Ballivián Nº 4 c. 28 - Cota Cota 795342

LanChile
LA LINEA AEREA DE CHILE
Directo de Santa Cruz a Chile: Martes, Jueves y Domingos
Directo de La Paz a Chile todos los días
SANTIAGO - BOLIVIA - SANTIAGO

servicios

Viajes

SALIDAS

A Oruro: todos los días, a Hrs. 5:30; 6:30; 7:30; 8:00; 8:30; 9:00; 9:30; 10:30; 11:30; 12:00; 13:00; 13:30; 14:00; 15:30; 17:00; 17:30; 18:00; 19:30; 20:00; 20:30; 21:00.
A Cochabamba: todos los días, a Hs. 8:00; 8:45; 9:00; 13:00; 19:30; 20:00; 20:15; 20:30; 21:00.
A Santa Cruz: todos los días, a Hs. 8:30; 8:45; 9:00; 13:00; 20:00; 20:15; 20:30; 21:00.
A Sucre: todos los días, a Hs. 8:30; 18:00 y 20:00.
A Potosí: todos los días, a Hs. 18:00; 18:30; 20:15.
A Montero: todos los días, a Hs. 9:00; 20:15; 20:30.
A Trinidad: todos los días, a Hs. 20:00.
A Arica: martes y viernes a Hs. 5:30.
A Tacna: domingos y jueves a Hs. 6:30.
A Llallagua: todos los días, a Hs. 19:00.
A Villazón: todos los días, a Hs. 18:30.
A Tarija: martes, jueves y sábado a Hs. 17:00.
A UYUNI: martes y viernes a Hs. 17: 30

Informaciones
Tel. 367275 - 367276

Empresas de Transporte interdepartamental e internacional de pasajeros

Transporte Korilazo	Tel: 323810
Transporte Aroma	Tel: 375449
Pullman Nobleza	Tel: 361427
Pullman Avaroa	Tel: 327096
Transporte Copacabana	Tel: 340461
Pullman Bolivia	Tel: 355854
Urus Imperial	Tel: 350793
Flota Copacabana	Tel: 362803
Flota El Dorado	Tel: 359153
Flota San Francisco	Tel: 378084
Flota Concordia	Tel: 354612
Flota Panamericana	Tel: 371119
Flota Urkupiña	Tel: 353214
Transporte San Lorenzo	Tel: 328911
Transportes Cisne	Tel: 361321
Transportes La Paz	Tel: 377443
Panasur	Tel: 362708

El tiempo (boletín meteorológico)

Sábado 25 de enero de 1997

TEMPERATURAS PRONOSTICADAS

	MAX	MIN
Cobija	32.0	22.0
Riberalta	32.0	22.0
Rurrenabaque	35.0	18.0
Trinidad	34.0	24.0
S.I. de Velasco	34.0	21.0
Santa Cruz	34.0	22.0
Cochabamba	23.0	12.0
Sucre	20.0	9.0
Camiri	33.0	17.0
Potosí	13.0	2.0
Charaña	17.0	6.0
Oruro	18.0	5.0
Puerto Suárez	34.0	20.0
Tarija	24.0	12.0
Yacuiba	33.0	20.0
La Paz		
Zona Central	17.0	7.0
El Alto	13.0	4.0

PRONOSTICO PARA HOY

CIUDAD DE LA PAZ, ALTIPLANO Y CORDILLERA.- Presentarán cielo nuboso a temporalmente poco nuboso, probables chubascos aislados después del mediodía, vientos débiles a moderados de dirección variable, temperaturas sin cambio apreciable.

NORTE DEL PAIS Y NORTE DE LA PAZ.- Presentarán cielo nuboso, probables chubascos aislados después del mediodía, vientos débiles del NOROESTE, temperaturas sin cambio apreciable.

BENI Y LLANOS ORIENTALES .- Presentarán cielo poco nuboso a nuboso, vientos débiles del SUR, poco cambio de temperaturas.

SUR DEL PAIS.- Presentarán cielo nuboso a poco nuboso, vientos débiles a moderados del SUD y SUDESTE, leve ascenso de temperaturas.

TEMPERATURAS PRONOSTICADAS

CIUDAD	
MINIMA	7.0°C
MAXIMA	17.0°C
EL ALTO	
MINIMA	4.0°C
MAXIMA	13.0°C

CRUCIMANIA

POR LUIS CAMPOS™ Nº 2030

HORIZONTAL

1 Khatchaturian
5 Equipo
9 Hasta luego
13 Limpia el plato con la lengua
14 Actriz europea ... Lenska
15 Pariente de Hitachi
17 Cuarta parte
19 Te encuentres
20 Nunca falta en falta
21 Imagen pintada de la Virgen
22 Animal indómito y salvaje
23 Oveja, en Sheepshead Bay
25 Turnos o alternativas
26 Espigados; encumbrados
28 Pieza de Capablanca
31 Obstruir; tapar
33 Fruto; creación
34 Están unidas en acción
37 Actriz Meg ...
38 Palmeral en el desierto
40 Ponga precio
41 Inteligencia eterna (gnoticismo)
42 Fruta
43 Propuesta; proposición
45 Pez teleósteo
47 Before, prima o avant: esp.
48 Ermitaño; monje
52 Actriz Matilde
54 Mamífero carnicero
56 Ingenioso, para Jean Smart
57 Lago: fr.
60 C. de Italia (Piamonte)
61 Que hace regresar
63 Ampara; protege
64 Tiene puesta una cosa
65 Enlazas; vínculas
66 Ave de rapiña
67 Aire: pref.
68 Guión; raya, para Dashiell Hammett

VERTICAL

1 Anta; ciervo
2 Actor ... Farell
3 Anansan; domestican
4 Mar: fr.
5 Docena y pico
6 Suiza, España, Italia, etc.
7 Ala de ave
8 Capa de pintura
9 Descabezada; guillotinada
10 Palangana, para Kim Basinger
11 Vuestra Merced
12 Sonriera
16 Animales polares
18 Rígida; dura
24 Bocina, en Homell, EUA
25 Escritor esp. ... de Molina
26 Medida ing. de superficie
27 Estudió
29 Lápides
30 Agencia investigadora de EUA
32 Disco de oro; cospel
34 Cartón delgado
35 Punto cardinal
36 Existas: esp. -Mares: ing.
39 Argolla
40 C. de Chile (Maule)
42 Deslizarse como Katarina Witt
44 No exista una cosa
46 Extinguir
48 De matrimonio o de nacimiento
49 Compuso marchas, John Philip ...
50 Aspecto; apariencia
51 Radical alcohólico del etano
53 Atevio; adorno
55 Tratamiento de cortesía fem.
56 Mero; solo, en Elsmere, EUA
58 Palmípedas y corredoras
59 Dinero corriente, para Johnny Cash
62 Sur

SOLUCION ANTERIOR

T	H	A	T	■	O	L	M	A	S	■	A	F	A	N
A	U	L	A	■	J	O	U	L	E	■	B	E	N	E
B	R	O	N	C	E	A	D	O	R	■	A	D	D	A
A	L	E	T	E	A	R	■	■	V	O	C	E	A	R
■	■	■	A	L	D	A	■	L	I	C	O	R	■	■
O	R	I	L	L	A	■	B	A	C	H	■	A	B	C
J	U	N	I	O	■	R	U	C	I	O	■	C	A	R
A	S	G	O	■	J	U	L	I	O	■	A	I	R	E
L	A	R	■	R	U	M	B	O	■	A	M	O	R	E
A	S	A	■	A	V	I	O	■	P	L	A	N	E	S
■	■	T	A	R	E	A	■	G	U	A	N	■	■	■
B	R	I	B	O	N	■	O	L	L	E	R	O	S	■
R	U	T	A	■	T	E	R	P	S	I	C	O	R	E
A	L	U	D	■	U	V	U	L	A	■	E	S	E	S
M	O	D	A	■	D	A	T	A	R	■	R	A	L	O

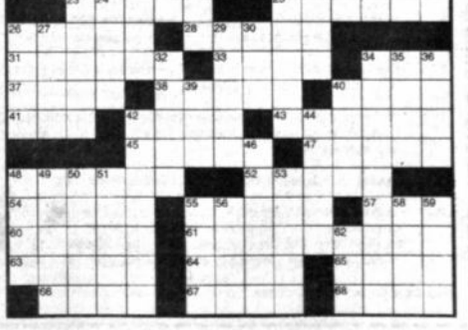

Una denuncia de Juan Pablo II

Malintencionados abundan en medios de comunicación

A juicio del Papa, "resulta cada vez más difícil proteger los propios ojos y los propios oídos de imágenes y sonidos que llegan a través de los medios de comunicación de manera inesperada y no solicitada".

CIUDAD DEL VATICANO, (ANSA).- En los medios de comunicación abundan las personas malintencionadas, que suelen reflejar a los creyentes de la peor manera posible, denunció ayer el papa Juan Pablo II.

El Vaticano divulgó ayer el mensaje de Juan Pablo por la XXXI Jornada Mundial de las Comunicaciones, que este año se celebra el 11 de mayo.

Los medios, afirma el papa, son utilizados "con facilidad por aquellos que tienen malas intenciones, mientras que quienes querrían utilizarlos para el bien están "muy atrás".

Juan Pablo, el Papa que más ha utilizado los medios, se muestra preocupado ante la realidad mediática, y propone que en vista del año 2000, los medios se usen para hacer "conocer la Buena Noticia a todas las personas del mundo".

"Algunos operadores de los medios de comunicación, especialmente en el sector del entretenimiento, parecen a menudo propensos a presentar a los creyentes bajo la peor luz posible", se queja el Papa.

El análisis del pontífice parte de la constatación de que "la vida de un número cada vez mayor de personas se ve involucrada por el desarrollo de las nuevas tecnologías de información y comunicación".

Asistimos —según Juan Pablo II— "a una expansión sin precedentes de los medios de comunicación social", con "creciente número de opciones, y cuantas más son, más difícil resulta escoger responsablemente".

INERMES

A juicio del Papa, "resulta cada vez más difícil proteger los propios ojos y los propios oídos de imágenes y sonidos que llegan a través de los medios de comunicación de manera inesperada y no solicitada".

Para los padres resulta "cada vez más difícil proteger a sus hijos de mensajes insanos y asegurar que su educación en materia de relaciones humanas y su percepción sobre lo que es el mundo se efectúen de manera apropiada a su edad y sensibilidad".

Juan Pablo II advierte que "la opinión pública está turbada por la facilidad con la que las modernas tecnologías de comunicación pueden ser utilizadas por aquellos que tienen malas intenciones".

"Por otra parte —añade— ¿cómo no notar el relativo retraso de aquellos que querrían utilizar bien las mismas oportunidades?".

CRITICA

Para el Papa hay que esperar "que la diferencia entre aquellos que se benefician de los nuevos medios de información y expresión y aquellos que aún no tienen acceso a ellos no se convierta en una incontrolable fuente de desigualdad y discriminación".

Juan Pablo II rechaza finalmente que una supuesta "cultura de Occidente" domine las emisiones de los medios en todo el mundo.

"Si los productos de los medios son vistos por algunos como la representación de los valores propios de Occidente y, por extensión como valores cristianos, aclara el Papa, la verdad es que "es el provecho económico el que se considera como primero y auténtico valor".

Presidente habla de complot

La violencia no cede en Argelia

ARGEL, (AP y ANSA).- Cuarenta y seis personas fueron degolladas, presuntamente por militantes islámicos, en aldeas al sur de la capital de Argelia, y un alcalde suburbano fue muerto a tiros, en otro episodio reciente de violencia en este país norafricano.

Ayer en Benramdane, aldea a 24 kilómetros de Argel, murieron en un episodio de degüello masivo 26 personas, y cuatro miembros de la familia de un policía sufrieron la misma suerte en la localidad de Baraki, suburbio del sudeste de Argel.

Anteanoche, el alcalde de Bachdjarah, suburbio al sur de Argel, murió de un balazo propinado por desconocidos. En una granja al sur de la capital otros desconocidos degollaron a 15 personas ayer, incluso 10 mujeres y dos niños.

Nadie reclamó responsabilidad por estas fechorías, pero se cree que fueron obra de los militantes islámicos que hace cinco años libran una insurgencia que hasta el momento ha dejado 60.000 muertos.

Los militantes aspiran a instalar un estado estrictamente islámico, y han protagonizado este año un "sangriento Ramadán", el mes sagrado musulmán que comenzó el 9 de enero. Con los de ayer, suman 210 las muertes violentas desde esa fecha.

La insurgencia islámica se inició cuando el gobierno anuló en enero de 1992 elecciones legislativas que iba ganando el Frente de Salvación Islámico. Los grupos argelinos de oposición criticaron ayer al gobierno por guardar silencia en torno a la más reciente ola de violencia.

PRESIDENTE

El presidente Liamine Zeroual atribuyó ayer a un complot con ayuda de "fuerzas extranjeras" la cruenta ola de atentados integristas que azotó a Argelia durante los últimos quince días, en coincidencia con el mes del Ramadán.

En un largo discurso a la nación transmitido por televisión, Zeroual insistió varias veces hablando de "organizaciones extranjeras", sin nunca nombrarlas, que apoyan a los grupos armados locales.

Reuniones en Moscú

Preparan la cumbre Yeltsin-Clinton

MOSCU, (EFE).- El primer ministro ruso, Víctor Chernomirdin, y el subsecretario de Estado norteamericano, Strobe Talbott, se reunieron ayer en Moscú para preparar la octava sesión de la "Comisión Chernomirdin-Gore" que se celebrará entre los próximos días 6 al 8 de febrero en Estados Unidos.

La Comisión conjunta ruso-estadounidense para la cooperación económica, científica y tecnológica está copresidida por Víctor Chernomirdin y el vicepresidente de Estados Unidos, Albert Gore, por lo que se la conoce como "Comisión Chernomirdin-Gore". En la reunión de ayer, a la que también asistió Leon Fuerth, asesor de Gore para Seguridad Nacional, Chernomirdin alabó los esfuerzos de la Comisión.

Durante su estancia en Moscú, Talbott se reunió además con el ministro ruso de Asuntos Exteriores, Yevgueni Primakov, y otros diplomáticos para preparar la próxima cumbre de los presidentes de Estados Unidos, Bill Clinton, y Rusia, Boris Yeltsin.

Según informó el jueves un diplomático de la embajada de Estados Unidos en Moscú a la agencia Interfax, la fecha y el lugar de la cumbre aún no se han decidido, aunque se había anunciado que tendría lugar en Washington el próximo marzo.

"Por incapacidad persistente"

La oposición rusa mantiene su intento de destituir a Yeltsin

MOSCU, (EFE).- La oposición comunista parlamentaria reafirmó su propósito de conseguir la destitución por motivos de salud del presidente ruso, Boris Yeltsin, y de impulsar una serie de enmiendas constitucionales para recortar las facultades del jefe del Estado.

El comunista Víctor Iliujin, presidente del Comité de Seguridad de la Cámara de Diputados, ha asegurado que presentará en febrero una versión "retocada" de la resolución sobre el cese de Yeltsin por incapacidad física para gobernar, que el pasado miércoles fue adoptada en primera votación pero rechazada en segunda.

El parlamentario, autor de dicho proyecto, sostiene que tras la introducción de algunas enmiendas propuestas por sus colegas la Cámara de Diputados estará en condiciones de refrendar esa resolución, que, según los expertos, carece de valor jurídico vinculante y sólo tiene carácter "político-declarativo".

En opinión del oficialista Alexandr Shojin, vicepresidente de la Cámara de Diputados, el ataque lanzado el miércoles por Iliujin -cuyo proyecto obtuvo en primera lectura el apoyo de 229 diputados y el rechazo de 63- es sólo el primero de una ofensiva más amplia que urde la oposición comunista para poner al enfermo "número uno" del Kremlin al borde del precipicio.

El diputado comunista Leonid Ivánchelo anunció que si la resolución de Iliujin vuelve a patinar, él presentará una iniciativa para que la Cámara apruebe una apelación al presidente en la que le pedirá que dimita voluntariamente debido a su incapacidad para seguir al frente del timón de Rusia.

Archivo

Boris Yeltsin se ha visto acosado por la enfermedad y la oposición.

Si ese plan también fracasa, el presidente del Comité de Reforma Jurídico-Judicial de la Cámara de Diputados, Anatoli Lukianov, prepara un proyecto de ley que demanda recortar el mandato del jefe del Estado por "incapacidad persistente".

La aprobación de una ley constitucional sería, según los juristas parlamentarios, la única vía legal para intentar destituir al presidente, aunque con toda probabilidad tampoco conllevaría la salida del jefe del Estado, ya que la Carta Magna contempla la suspensión del mandato del "número uno" pero no detalla con su[illegible] dez el procedimiento para su aplicación.

En cualquier caso, todas estas iniciativas carecen de perspectiva alguna -insisten los expertos- dado que para aprobar leyes constitucionales se requieren mayoría cualificada de tercios de la Cámara Baja y tres cuartos en la Cámara Alta.

El propio Lukianov anunció anoche que la fracción comunista intentará también el próximo superar el veto presidencial que en noviembre pasado se puso por Yeltsin a una ley sobre el procedimiento de reforma de la Constitución.

Para enmendar la Ley Fundamental rusa, se requiere del cumplimiento de procedimiento parlamentario más la aprobación de la Cámara de dos tercios de las regiones integrantes de la Federación Rusa, que, de hecho, supone un veto, sea o, como ilustró el líder de la oposición liberal, Grigori Yavinski, "es más difícil que meter un cocodrilo a volar".

A la propuesta de reforma de la Carta Magna se sumaron Yavinski, quien la calificó de "urgente, carente de una discusión razonable de los poderes" y bautizó medida de Yeltsin, y Aleksandr Lébed, ex secretario del Consejo de Seguridad de Rusia.

Lébed, uno de los principales aspirantes a suceder a Yeltsin en el Kremlin, exhortó a Yeltsin a acometa una reforma constitucional que redistribuya los poderes "para que el país pueda vivir".

Superintendencia de Bancos y Entidades Financieras

RESOLUCION SB N° 005/97
La Paz, 22 de enero de 1997

VISTOS:

La Ley de Pensiones N° 1732 de 29 de noviembre de 1996, el Decreto Supremo N° 24441 de 13 de diciembre de 1996, la Ley de Bancos y Entidades Financieras N° 1488 de 14 de abril de 1993 y otros documentos que ver convino y se tuvo presente:

CONSIDERANDO:

Que la Ley de Pensiones N° 1732 de 29 de noviembre de 1996, en su Art. 69° abrogó el Decreto Ley N° 07585 de 20 de abril de 1966, que creó la **CAJA CENTRAL DE AHORRO Y PRESTAMO PARA LA VIVIENDA - CACEN** como persona jurídica sin fines de lucro, cuyas operaciones tenían la garantía del Estado y estaba bajo la tuición del Ministerio de Hacienda, mediante la Superintendencia de Bancos y Entidades Financieras.

Que en aplicación de la Ley No. 1732, citada, el Supremo Gobierno mediante Decreto Supremo N° 24441 de 13 de diciembre de 1996, encomienda a la Superintendencia de Bancos y Entidades Financieras, la liquidación del patrimonio de la Caja Central de Ahorro y Préstamo para la Vivienda, CACEN, sujetando su procedimiento a la Ley de Bancos y Entidades Financieras.

Que, consecuentemente, en aplicación del Título IX, Capítulo III de la Ley de Bancos y Entidades Financieras de 14 de abril de 1993, corresponde a este organismo imprimir el procedimiento administrativo de cierre y liquidación de la Caja Central de Ahorro y Préstamo para la Vivienda, CACEN, dispuesto por el Decreto Supremo N° 24441 y demás disposiciones citadas, así como proseguir los trámites de la liquidación, adoptándose las medidas legales tendentes a preservar los activos de esa Institución y demás medidas para su cierre y liquidación de acuerdo a leyes vigentes.

POR TANTO:

El Superintendente de Bancos, en uso de las facultades que le otorga la Ley de Bancos y Entidades Financieras de 14 de abril de 1993, el Decreto Supremo N° 24441 de 13 de diciembre de 1996 y demás disposiciones citadas.

RESUELVE:

1° Iniciar el procedimiento legal de cierre y liquidación de la **CAJA CENTRAL DE AHORRO Y PRESTAMO PARA LA VIVIENDA - CACEN**, con sujeción a los procedimientos establecidos en el Título IX, Capítulo III de la Ley de Bancos y Entidades Financieras y disposiciones legales aplicables a la materia.

2° Disponer la toma de Posesión por el Superintendente de Bancos y Entidades Financieras de la Caja Central de Ahorro y Préstamo para la Vivienda, CACEN, a efectos del cumplimiento del Decreto Supremo No. 24441 de 13 de diciembre de 1996.

3° Notificar a todos los bancos, mutuales, empresas y personas que tuviesen relación con la Caja Central de Ahorro y Préstamo para la Vivienda, CACEN, en el país o en el exterior, sobre la cesación de los directores y ejecutivos, así como la anulación y cancelación de sus poderes a partir de la fecha, en virtud al Art. 2° del Decreto Supremo N° 24441 de 13 de diciembre de 1996.

4° Notificar a toda persona natural o colectiva que tenga en su poder bienes o valores, documentos poderes y otros que sean de propiedad de la Caja Central de Ahorro y Préstamo para la Vivienda (CACEN), para que procedan a su devolución al Intendente Liquidador en el plazo de 30 días, computables a partir de la publicación de la presente Resolución, bajo conminatoria de Ley.

5° Notificar a los deudores de la Caja Central de Ahorro y Préstamo para la Vivienda, CACEN, para que se apersonen ante la entidad en Liquidación a objeto de cumplir sus obligaciones en las fechas de vencimiento pactadas.

6° Notificar a los demás acreedores para que sus reclamos se sujeten al procedimiento de los Arts. 133° y siguientes de la Ley de Bancos y Entidades Financieras.

7° Los funcionarios y empleados permanecerán en sus funciones cooperando a la Superintendencia de Bancos y Entidades Financieras en sus labores de liquidación, con percepción de sus remuneraciones por el tiempo que se consideren necesarios sus servicios.

8° La elaboración de un balance de cierre al 31 de diciembre de 1996.

9° Se designa Intendente Especial de Liquidación de la Caja Central de Ahorro y Préstamo para la Vivienda (CACEN), al ciudadano Lic. Johnny Antonio Oliver Torrez, C.I. N° 371269-LP, quién tomará posesión de sus funciones en el día, asumiendo las atribuciones y facultades que le otorgan los artículos 122 y siguientes de la Ley de Bancos y Entidades Financieras, debiendo informar periódicamente sobre el curso de la liquidación a esta Superintendencia.

Regístrese, comuníquese y archívese.

Serbios logran acuerdo para intentar aliviar las tensiones

BELGRADO, (AP) - Dirigentes de la oposición dijeron que ayer concertaron un acuerdo con aliados del presidente Slobodan Milosevic, destinado a aliviar las tensiones surgidas por un diferendo sobre el control de la radio y la televisión en una ciudad central serbia.

La disputa provocó ayer incidentes de violencia, cuando policías cargaron a bastonazos contra manifestantes que bloqueaban un camino que conduce a la ciudad de Kragujevac, dejando por lo menos 16 lesionados.

Kragujevac es una de las 14 comunidades en que los candidatos de la oposición ganaron las elecciones locales del 17 de noviembre.

Cuando el gobierno anuló los resultados de esos comicios comenzó una serie de continuadas protestas populares, ahora en su décima semana.

Desde entonces Milosevic permitió que sus oponentes asumieran el poder en Kragujevac y algunas otras pequeñas ciudades, pero se niega a ceder el control de los medios de difusión locales, que ha usado para criticar a la oposición y censurar la información.

Los nuevos gobernantes municipales de Kragujevac insisten en que tienen jurisdicción sobre el control de la radio y la TV.

Serbios [illegible] la oposición [illegible] marchan contra [illegible] bierno de Slobodan Milosevic [illegible] Kragujevac, a 120 kilómetros de Belgrado.

Según el acuerdo anunciado ayer, la radio local dejará de transmitir noticias de carácter político y la televisión cesará sus transmisiones hasta tanto se conozca la decisión de un tribunal al respecto, previéndose que será para fines de mes, dijo el dirigente opositor Aleksander Radosavljevic.

Aleksandar Radosavlievic, funcionario de la oposición, dijo que esperan una decisión de la corte para fines de [illegible]

"Esto es un acuerdo [illegible] aliviar la tensión", [illegible] Radosavlievic. "Creo [illegible] corte dictaminará en [illegible] nuestro".

Centenares de po[illegible] parapetaron dentro de la [illegible] la televisiva para evitar [illegible] fuera ocupada. Miles de [illegible] festantes rodearon la [illegible] elmiércoles y amenaza[illegible] entrar por la fuerza. [illegible] bargo, líderes de la [illegible] los dispersaron.

En Bruselas

Canciller colombiana pide "gesto" a rebeldes

AP

La Canciller de Colombia, María Emma Mejía, responde preguntas de los periodistas en Bruselas, durante el segundo y último día de su visita a esa ciudad.

BRUSELAS, (EFE).- La ministra de Exteriores de Colombia, Emma Mejía, pidió ayer en Bruselas, un "gesto" a la guerrilla que permita la negociación incluso con mediación internacional.

"Colombia ha recibido iniciativas de gobiernos amigos para cooperar, pero no se ve clara la voluntad de la guerrilla", afirmó en conferencia de prensa en su segunda y última jornada de visita oficial a Bélgica.

Consideró que un "gesto" de la guerrilla podría ser la entrega de los 60 jóvenes detenidos y que no son soldados profesionales y lamentó que, por ser más anónimos que los secuestrados en la embajada de Japón en Lima, están recibiendo menos atención internacional.

Mejía reclamó en la capital comunitaria una "actitud más enérgica de apoyo y solidaridad hacia Colombia y de rechazo a la acción de la guerrilla".

La ministra reconoció ante los periodistas europeos que "la situación de derechos humanos en Colombia es difícil" por la complejidad en las formas de violencia, la dura presión del narcotráfico y la guerrilla más antigua de América Latina.

Admitió sin embargo que "la prioridad nacional son los derechos humanos, al igual que la lucha contra el narcotráfico" y destacó la próxima apertura en su país de la Oficina del Alto Comisionado de la ONU sobre Derechos Humanos con financiación de la UE, a cuyo frente estará la diplomática española Almudena Almazaraz.

Sobre la lucha contra el narcotráfico, la ministra pidió una "mirada constructiva y a más largo plazo" en la co-responsabilidad de los países consumidores, que producen precursores químicos o lavan activos del negocio de la droga.

Mejía se manifestó favorable asimismo a que "la extradición de nacionales se reimplante en Colombia", como así existe en otros países del mundo.

Precisó que el debate se abrió el año pasado, pero es difícil que antes de dos años se cierre todo el proceso parlamentario. "La extradición nos daría una nueva herramienta y cerraría un poco el ciclo de la estrategia en la lucha contra el narcotráfico", subrayó.

En el caso de violación de los derechos humanos en la finca colombiana de Bellacruz, informó que se está investigando y que han sido reubicadas un centenar de familias.

Ya ha enviado aviones a Latinoamérica

EE.UU. considerará nuevas opciones en lucha antidrogas

El portavoz de la Casa Blanca, Mike McCurry, confirmó que el Gobierno del presidente Bill Clinton piensa que cabe revisar la restricción estadounidense de venta de armas a América Latina en un "momento en que la dinámica política en la región ha cambiado mucho".

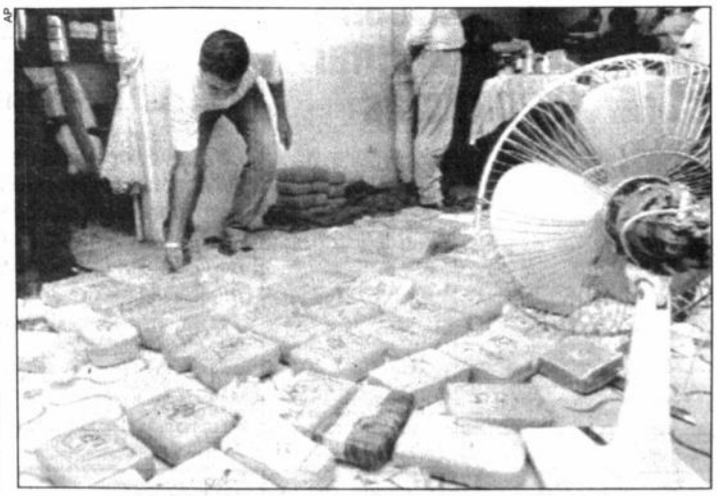

AP

La lucha latinoamericana contra el narcotráfico ya cuenta con el apoyo de aviones y helicópteros norteamericanos.

WASHINGTON, (EFE).- Estados Unidos ha enviando aviones a América Latina para la lucha antidrogas, y "considerará opciones adicionales" según vaya evolucionando la situación, indicó ayer el portavoz de la Casa Blanca, Mike McCurry.

El portavoz confirmó que recientemente se habían transferido helicópteros y aviones "C-26" a varios países de la región, inclusive México, Colombia, Venezuela, Perú y Barbados para ser usados en la lucha contra el narcotráfico.

Asimismo, un avión "A-37" ha sido utilizado conjuntamente por varios países latinoamericanos y se van a examinar más opciones, dijo McCurry, quien indicó que se seguirá promoviendo la cooperación entre los distintos departamentos gubernamentales de EEUU en la lucha antidrogas.

ARMAMENTOS

Por otra parte, McCurry confirmó que el Gobierno del presidente Bill Clinton piensa que procede revisar la política estadounidense de venta de armas a América Latina en un "momento en que la dinámica política en la región ha cambiado mucho".

En 1977, el presidente Jimmy Carter prohibió la venta de armas de alta tecnología a América Latina, particularmente a las dictaduras acusadas de graves violaciones de los derechos humanos.

Carter ha expresado temor de que se reanude la "carrera armamentista en Latinoamérica" si se cambia esa política, y el diario "The New York Times", en un editorial de esta semana, sostuvo que Hispanoamérica lo que menos necesita son aviones "F-16".

Pero McCurry recalcó que los gobiernos de la región "ya no son gobiernos militares o autoritarios, sino democracias, con una excepción" (Cuba).

McCurry indicó, no obstante, que aún no se ha tomado una decisión definitiva al respecto.

OPCIONES

El gobierno de Estados Unidos considera una propuesta de permitir que varios países de Latinoamérica usen aviones militares norteamericanos retirados del servicio para hallar a contrabandistas de cocaína, y atacar sus laboratorios y aviones, dijo ayer el diario Dallas Morning News.

La propuesta del Consejo de Seguridad Nacional de la Casa Blanca resulta controvertible, porque requeriría muy grandes gastos y pondría a numerosos aparatos militares en manos de países que en el pasado han tenido disputas fronterizas entre sí.

Pero la Casa Blanca destacó que esa propuesta es sólo una de varias que se están considerando con miras a reducir el volumen de narcóticos que ingresan al país, dijo el diario de esta ciudad en Texas.

Un vocero de la Casa Blanca, Bob Brown, indicó que esa propuesta es una de las más ambiciosas entre las que están bajo consideración, y que en caso de ser aprobada es poco probable que sea puesta en vigor en su totalidad.

"Los objetivos de realzar la detección por parte del país de origen y su capacidad de vigilancia tienen mérito, pero esta propuesta evidentemente sobreestima nuestro enfoque en cuanto a recursos disponibles", manifestó.

La propuesta contempla suministrar más de 70 aviones a Colombia, Venezuela, Brasil, Perú, Ecuador y México. Los aparatos, que incluyen cazas de ataque y aviones de vigilancia y de persecución, están siendo retirados del servicio activo por el Pentágono.

Los aparatos seguirían siendo de propiedad de Estados Unidos, pero operados por gobiernos extranjeros, según un resumen de la propuesta obtenido por el diario local.

Hay libertad de prensa, afirma el Presidente

Diarios colombianos reclaman la renuncia de Ernesto Samper

BOGOTA, (AP).- El presidente Ernesto Samper dijo ayer que los diarios que nuevamente le han reclamado que renuncie simplemente están ejerciendo su derecho a la libertad de prensa.

Tres diarios requirieron la renuncia de Samper de anteayer a ayer, sosteniendo que el presidente lleva al país al desastre económico y político y carece de legitimidad para gobernar, dado que la justicia comprobó que millones de dólares del narcotráfico ingresaron a su campaña electoral.

"Cuando leo esos comentarios siento la tranquilidad de que Colombia está funcionando la libertad de prensa", dijo ayer Samper en una conferencia de prensa con corresponsales de Radio Cadena Nacional en Colombia, Estados Unidos y España.

Las exhortaciones para la renuncia de Samper fueron formuladas por El Espectador, el segundo diario en importancia en el país, y el Nuevo Siglo, pequeño periódico conservador. El reclamo de ayer fue del diario El Colombiano, de Medellín.

ECONOMIA

Aunque no refutó directamente los severos comentarios editoriales, Samper dijo que las medidas adoptadas para garantizar la estabilidad del peso colombiano y el fortalecimiento de las finanzas públicas permitirán que este año el país tenga un buen desempeño económico.

Las agencias certificadoras de riesgos han recibido muy bien los cambios que hemos introducido en la economía, las inversiones extranjeras superaron el año pasado los 3.500 millones de dólares, y este será un año bueno en términos económicos", expresó el mandatario liberal, de 46 años.

En cambio, algunos dirigentes gremiales y ex ministros de Hacienda estiman que las medidas adoptadas por el gobierno utilizando poderes legislativos extraordinarios por emergencia económica aumentarán el desempleo, reducirán las inversiones y harán perder un punto al crecimiento de la economía, calculado para 1997 en un 4 por ciento.

RELACIONES

Samper también rechazó la afirmación que su gobierno sea culpable de la crisis en las relaciones con Estados Unidos, que en 1996 le retiró la visa de ingreso, acusándolo de tener vínculos con el narcotráfico.

"Las relaciones entre Colombia y Estados Unidos, no desde mi gobierno sino desde siempre, no han sido fáciles. Y no lo han sido porque hay temas muy sensibles como el del narcotráfico, que es como una montaña rusa: con caídas fuertes y subidas lentas", manifestó.

Las relaciones sufrieron un nuevo deterioro con las sentencias reducidas aplicadas por un juez colombiano a los hermanos Miguel y Gilberto Rodríguez Orejuela, líderes del Cartel de Cali, condenados a 9 y 10 años y medio de prisión respectivamente.

Archivo

El presidente colombiano, Ernesto Samper, soporta nueva serie de pedidos de renuncia formulados por la prensa de su país.

"Los Estados Unidos estaban advertidos que con la legislación actual las penas contra los hermanos Rodríguez serían bastante bajas", dijo Samper, señalando que por eso no se explica la indignación y la sorpresa expresadas por las autoridades norteamericanas.

Samper aseguró que en febrero el Congreso aumentará las penas contra los narcotraficantes, que hoy llegan a 12 años de prisión y pueden quedar reducidas mediante disposiciones de la ley por factores como confesión, delación, cooperación la justicia, trabajo, estudio y buena conducta en el penal.

Vaticinan dos ex presidentes

Bucaram no concluirá mandato presidencial

Archivo

Dos ex presidentes afirman que el gobierno de Abdalá Bucaram es "una farándula".

QUITO, (EFE).- El ex presidente ecuatoriano Osvaldo Hurtado se sumó ayer a las declaraciones de su colega Rodrigo Borja, quien sostiene que el actual Jefe de Estado, Abdalá Bucaram, no concluirá su mandato debido a la crisis que se ha desatado en el país por las medidas económicas adoptadas.

Tras calificar a Bucaram como "inestable", Hurtado vaticinó que, como van las cosas, el actual jefe de Estado no concluirá su mandato para el que fue elegido hasta el año 2000.

Aseguró que el Parlamento es una de las instituciones que podría destituirlo, con lo que coincidió con Borja (1988-92), quien indicó que finalmente el Congreso deberá escuchar la voz del pueblo que desde hace tres semanas rechaza en manifestaciones callejeras las medidas económicas del Gobierno.

Hurtado (1981-84) indicó en una entrevista con la estación local de televisión "Ecuavisa", que el próximo 5 de febrero, cuando se realizará la primera huelga nacional, podría ser la fecha en que se "desencadene una insurrección nacional".

"No creo que el país pueda vivir cuatro años de la manera en que ha vivido estos meses, es imposible", sentenció Hurtado al referirse al Gobierno de Bucaram que comenzó el pasado 10 de agosto.

"En el ejercicio del poder (Bucaram) ha empeorado su conducta, han aflorado sus peores debilidades morales", agregó Hurtado, mientras que Borja indicó que el Jefe de Estado se pasa "de farándula".

La situación social en el país se ha caldeado en las últimas semanas debido a las protestas de la población por el considerable incremento en las tarifas de electricidad, teléfonos, la eliminación del subsidio al gas, al transporte, y la amenaza de retirar -también- la ayuda estatal a la atención médica.

usan en Honduras

esidente no resuelve so de desaparecidos

UDCIGALPA, (AP).- Un grupo pro derechos humanos acusó al presidente Carlos Robelina de no estar interesado en aclarar la desaparición de más de 200 personas en la década pasada en Honduras.

"Usted no quiere o no puede esclarecer el triste episodio de los desaparecidos en el país", dijo a ... al presidente del Comité de Derechos Humanos, Ramón Custodio.

Custodio afirmó que "en su campaña electoral, Reina prometió que su gobierno investigaría los crímenes cometidos en los años 80 por los militares hondureños. Pero cambió de opinión al llegar al poder... y ahora pide al pueblo que olvide el pasado con el falso argumento de garantizar un presente tranquilo y un futuro sin rencores".

Un informe gubernamental, divulgado aquí en diciembre de 1993, culpó a las fuerzas armadas de operar escuadrones de la muerte que en la década pasada asesinaron a numerosas personas en Honduras.

Custodio y otros defensores locales de los derechos humanos han instado repetidamente a Reina a que ordene al alto mando de las fuerzas armadas la entrega de los fugitivos. El presidente, sin embargo, renunció a ejercer en ese sentido su calidad constitucional de comandante general del ejército.

Insultos en campaña electoral salvadoreña

SAN SALVADOR, (DPA).- Los partidos políticos que participan en la campaña electoral salvadoreña empezaron a subir el tono de sus discursos a medida que se acerca la celebración de los comicios municipales y legislativos del próximo 16 de marzo. El debate político satura los medios de comunicación local al compás de promesas, reacomodos políticos, fugas, dimisiones, denuncias y amenazas, que caracterizan la campaña electoral.

La Alianza Republicana Nacionalista (ARENA) increpa a la ex guerrilla del Frente Farabundo Martí para la Liberación Nacional (FMLN), a través de la radio y la televisión, por la crisis económica que atraviesa el país. "Ellos, los terroristas, dañaron nuestro país", recalcan los mensajes dirigidos al electorado. Mientras, el FMLN reitera: "Ahora usted los conoce, ellos le subieron al IVA (Impuesto al Valor Agregado)".

Los partidos políticos pequeños tampoco escapan al juego. El conservador Partido Liberal Democrático (PLD), dirigido por el controvertido Kirio Salgado, es uno de ellos.

Salgado acusa a los partidos ARENA y Conciliación Nacional (PCN, derecha) de liderar "escuadrones de la muerte". "Esta gente continúa organizando escuadrones para proteger sus negocios ilícitos", afirma.

Inundaciones causan seis muertes en Brasil

RIO DE JANEIRO, (AP).- Al menos seis personas han muerto y 12 están desaparecidas a causa de las intensas lluvias que en los últimos días azotaron el sur del país, inundando ciudades y plantaciones y obligando a más de 11.000 personas a huir de sus hogares.

Doce personas que estaban en un puente fueron arrastradas ayer por la corriente del río Ribeira y continuaban desaparecidas, dijo la policía en Registro, 194 kilómetros al suroeste de Sao Paulo.

Las inundaciones afectaron 11 ciudades y poblados en el valle del Ribeira, informó el capitán de la policía Ricardo Jaco. Dos muertes fueron confirmadas en la zona, donde más de 8.000 personas tuvieron que abandonar sus casas.

En el estado de Paraná, al sur de Sao Paulo, cuatro personas se ahogaron y unas 3.500 quedaron aisladas por las lluvias, dijeron las autoridades.

Entre los lugares más afectados está Eldorado, un poblado de 13.000 habitantes en la zona bananera. Las calles y campos estaban cubiertos por el agua, que sólo dejaba ver tejados y algunas antenas de satélite.

Afirma el "Subcomandante Marcos"

Gobierno mexicano ensaya "golpe final" contra zapatistas

MEXICO, (ANSA y AP).- El subcomandante zapatista Marcos, principal estratega de la guerrilla surgida en el sur del país hace más de tres años, acusó al gobierno de ensayar "el golpe quirúrgico final" contra la insurgencia.

"La orden de ataque está ya en la mesa de los Estados mayores divisionales de la llamada Fuerza de Tarea Arcoiris" (un grupo de élite del Ejército), señaló el también portavoz de los rebeldes del estado de Chiapas.

En un comunicado difundido en México, Marcos dijo que la disposición presidencial de atacar a la guerrilla "llegó acompañada de una promesa" de que "esta vez no habrá marcha atrás".

El 2 de septiembre, el Ejército Zapatista de Liberación Nacional (EZLN) se retiró de la mesa de las negociaciones de paz con el gobierno, acusando a éste de "falta de voluntad política para avanzar".

El 11 de enero, el EZLN rechazó las enmiendas gubernamentales a un proyecto ya aprobado por la guerrilla y una comisión legislativa que coadyuva en el proceso de paz para concretar en una Ley y en reformas constitucionales un primer acuerdo sobre el tema de "Derechos y cultura indígenas".

La nueva legislación contemplaría la "libre determinación y autonomía" de las comunidades indias, un sistema de justicia propio para controversias internas y el derecho de elegir a sus autoridades.

Pero la guerrilla acusó a las autoridades de pretender anular "la capacidad de los pueblos indígenas de autogobernarse, subordinarlos a los tribunales de justicia, proteger el monopolio de los partidos y propiciar el aislamiento de las comunidades".

A raíz del rechazo de la guerrilla, las pláticas de paz iniciadas en marzo de 1995 entraron en un nuevo "impasse", a pesar de que se espera para los primeros meses de 1997 la firma de un acuerdo que ponga fin a más de tres años de conflicto.

El presidente Ernesto Zedillo señaló el jueves que el gobierno pretende "una reforma que claramente reconozca que nuestros hermanos indígenas son mexicanos, que no permitirá segregación" en el país.

El gobierno considera que el proyecto original de las reformas acordado entre un comité legislativo y el EZLN podría crear una suerte de reservaciones indias que podrían en riesgo la soberanía nacional.

Marcos calificó a Zedillo de "cumplir con quienes liquidan al país e incumplir con quienes lo fundaron", al comparar el pago anticipado de la deuda con Washington por el rescate financiero de hace dos años con la falta de acuerdos con la guerrilla.

LA CRISIS

La crisis en las negociaciones de paz surgió luego que los zapatistas rechazaron una propuesta gubernamental para poner en práctica un acuerdo de paz encaminado a solucionar la rebelión indígena en el sur de México.

Según los zapatistas, la propuesta "racista" del gobierno neutraliza el acuerdo firmado en febrero de 1995, y anula las esperanzas de poner fin pacíficamente al conflicto iniciado hace tres años.

La tregua en las hostilidades en el sur de México rige desde febrero de 1995, pero las negociaciones de paz mantenidas durante 21 meses han dado mínimos resultados.

Promesa para tomar en cuenta

Washington mantendrá en su manos las riendas del mundo

La nueva secretaria de Estado Madeleine K. Albright declaró que EE.UU. dará en 1997 gran atención a su política hacia América Latina y comentó que el gobierno comunista de Cuba era una "verguenza" para las democracias.

La nueva secretaria de Estado de Estados Unidos, Ma Albright, habló ayer con la prensa, tras asumir el carg Departamento de Estado, en Washington.

WASHINGTON, (ANSA y AP).- La flamante secretario de Estado, Madeleine Albright, dejó claro ayer en su primera conferencia de prensa que Estados Unidos piensa jugar a fondo su papel de superpotencia y mantener en sus manos las riendas del mundo.

"Nuestra política exterior tiene como objetivo hacer que el pueblo estadounidense esté seguro y sea próspero, y que el escenario internacional sea cada vez más seguro y próspero para nuestros conciudadanos, con una cantidad cada vez mayor de gobiernos democráticos y de economías de mercado", dijo Albright.

La funcionaria aclaró que la política estadounidense en relación a varios países "no depende de las personalidades individuales que están en el poder".

Esa fue una referencia explícita a los gobiernos de los Balcanes y en especial a la Serbia de Slobodan Milosevic, pero también a Rusia y China, donde podría haber una transición en los próximos años.

Albright anunció que en febrero visitará Europa y algunos países asiáticos, pero no dijo cuáles.

Se trata de "altados claves sobre los cuales se basa no sólo la política exterior estadounidense sino todo el sistema internacional", puntualizó.

CATEGORIAS

Para la nueva secretaria de Estado los países se dividen en cuatro categorías: la de los que "ven las ventajas de un sistema internacional que funciona, en el que se respetan las leyes", las nuevas democracias "que desearían formar parte del primer grupo pero que en algunos casos no tienen todos los requisitos para ello", los estados "que no ven ventajas en el sistema internacional democrático y piensan ser más importantes cuando logran sabotearlo" y "los en condiciones de fracaso".

Estados Unidos desea llevar al primer grupo a la mayor cantidad posible de países, ayudando para ello a los más débiles, tratando de salvar a los fracasados, aislando a los perturbadores del orden mundial deseado por Washington "para hacerles comprender que deben cambiar de comportamiento", dijo.

Entre las prioridades definidas por Albright figura "mantener el impulso para crear una Europa unida, estable y democrática".

Albright no ahorró críticas a los aliados canadienses y europeos que iniciaron un diálogo con Cuba.

"Creo que es un error imaginarse a Fidel Castro en forma romántica. No ha cambiado.

LATINOAMERICA

La nueva secretaria de Estado Madeleine K. Albright declaró que Estados Unidos concederá en 1997 una gran atención a su política hacia América Latina y comentó que el gobierno comunista de Cuba era una "verguenza" para las democracias del hemisferio.

"América Latina ha sido con frecuencia descuidada" por Washington, dijo en su primera rueda de prensa luego de asumir formalmente el cargo, como primera mujer que lo desempeña en la historia estadounidense.

Dijo que la visita a Cuba que realizó esta semana el canciller canadiense Lloyd Axworthy no cambiará nada en esa isla nación, pese a la declaración firmada por el visitante y el presidente Fidel Castro en la cual el gobierno cubano expresa un compromiso sobre el respeto a los derechos humanos.

"Fidel Castro no da indicios de cambiar sus métodos en Cuba", dijo Albright.

"Cuba es una verguenza para el hemisferio occidental y pienso que debemos tener siempre presente que se necesitan de cambios en ese país", agregó.

En cuanto a las relaciones de Washington con el resto del hemisferio, la primera mujer [illegible] gada de la conducción de [illegible] plomacia norteamericana [illegible] detalles específicos, pero [illegible] que el presidente Bill Clinton [illegible] ciará el desarrollo de esa [illegible] con una visita a México [illegible] contempla para fines de [illegible]

Clinton efectuará una [illegible] por Brasil, Uruguay y la A[illegible] tina en el segundo trimestre [illegible] año cuando debe celebrarse [illegible] reunión de ministros de co[illegible] cio de las Américas en Belo [illegible] rizonte, Brasil.

El afianzamiento del [illegible] do comercial con México y Ca[illegible] dá y su proyección al sur [illegible] continente es también uno [illegible] los puntos prioritarios de [illegible] estrategia.

Albright dijo que "el [illegible] central de la política norte[illegible] cana es lograr un mundo [illegible] ro y próspero formado por [illegible] cracias funcionales con [illegible] nomía liberal".

La bella modelo argentina, Valeria Mazza, hizo todo lo posible para escapar de los fotógrafos mientras pasaba unos días junto a su novio, en su casa de Punta del Este, uno de los balnearios más top del continente. Pero por lo que la foto muestra, el cometido de la top model no se pudo concretar.

Una mamá de hijos Withney Huston se halla tan feliz con su maternidad que no deja a su bebé nunca en manos de una niñera, aunque deba asistir a compromisos bien entrada la noche.

Diego Torrez fue otra de las estrellas que paseó su figura por las cálidas playas de Punta del Este, Uruguay; pero esta vez no fue sólo, lo acompañó su linda novia.

La hoguera de las vanidades

Las novedades

INTENTO DE EXTORSIÓN CONTRA BILL COSBY

NUEVA YORK, 24 (AP).- Un magistrado federal impuso hoy una fianza de 250.000 dólares a una joven acusada de intentar extorsionar al astro televisivo Bill Cosby, así como a un presunto cómplice.

La mujer, Autumn Jackson, de 22 años, y José Medina, de 51, han sido acusados de tratar de obtener 40 millones de dólares del actor, que perdió a su único hijo la semana pasada en un caso de homicidio no resuelto aún.

Los fiscales no consideran que el presunto intento de extorsión esté relacionado con el asesinato del joven Ennis Cosby en una carretera de California.

DESDE CHILE, "PLAYA MTV"

MIAMI, 24 (AP).- La cadena MTV anunció hoy que presentará la semana entrante un programa musical diario producido en el balneario chileno de La Serena y sus alrededores.

El programa de dos horas, conducido por el presentador argentino Alejandro Lacroix, forma parte de la serie "Playa MTV" e incluirá entrevistas y actuaciones de figuras destacadas del rock chileno.

Entre los participantes en los programas se encuentran los grupos Lucybell, Ex, Joe Vasconcellos, Pánico, Javiera Parra, Santa Locura, Criminal y Venus, dijo un comunicado.

La foto en que Carolina está con su linda y lacia cabellera de siempre fue tomada hace un año y aquella en la que aún luce una pañoleta alrededor de su noble testa es reciente. La princesa dijo, en una entrevista, que sufría de un mal nervioso el cual debilitaba su cabellera. De modo, que ella decidió raparse por completo, hasta vislumbrar la mejoría que ya no se deja esperar, pues si se aguza la vista, a Caro se le escapan unos mechones del pañuelo.

Un Alec baldwin irreconocible con una siempre bella Kim Bassinger que decidió tener el segundo bebé a los 42 años y sólo después de nueve meses del nacimiento de su primera guagua.

Ellas nunca pierden el porte aunque ya haya pasado su momento de gloria. Iman y Linda Evangelista, dos bellas modelos que dejaron sus lugares de estrellato para las más jóvenes, no pierden fiesta para demostrar por qué fueron las preferidas de los diseñadores.

Gloria Estefan, la cantante a la que no le gusta que fotografíen a su familia, es literalmente tomada por sorpresa cuando salía con su esposo, Emilio, y su hijo mayor, Nayib. El trío todavía está en pleno festejo por el último álbum de la Estefan.

PUNTO CLAVE

CLAVE

La Paz, Bolivia, sábado [illegible] enero de 1997

Viaje al pasado con canal 6
Pág. 5

Discusiones de pareja, ¿cómo aprovecharlas?
Pág. 9

Flavio César: "Soy apasionado, comelón y canto mejor de lo que me veo"

El dilema de la Tv: ser o no educativa
Pág. 6 y 7

Escaparate

Flavio César, cantante y actor de "Agujetas color de rosa":

"Canto mejor de lo

María José Rodríguez

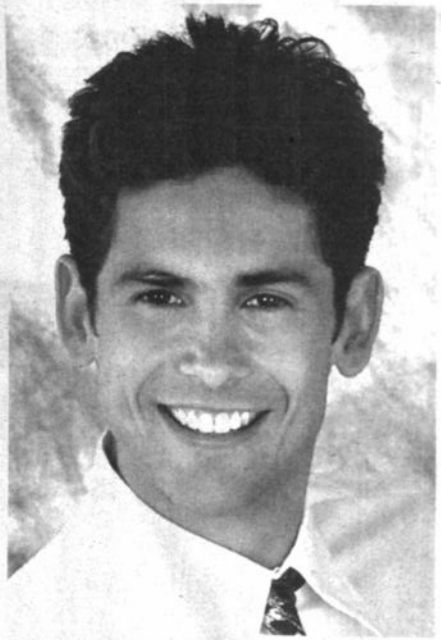

"(En esta carrera) tu sacrificas muchas cosas. Han habido cuatro mujeres a las que he querido con todo mi corazón y no quiero echarle la culpa a mi carrera; pero sí ella es un poco celosa y también lo son las novias. Entonces las cosas no resultan"

La primera sorpresa de Flavio César fueron las largas 13 horas de vuelo que unen a México con Bolivia. *"Estoy cansadísimo ¿sabes?. Y, encima, el avión estaba lleno, así que casi no dormí"*. Quizá por ello había explicado, minutos antes, ante una fauna de periodistas y fans, que aquel lánguido rostro suyo no indicaba "falta de ganas", sino un auténtico agotamiento.

Aunque tenía la agenda llena y planeaba para el día siguiente (hoy) un "mini concierto" y un plantón para firmar autógrafos, no perdió el buen ánimo para recibir periodistas de diferentes medios, cada 15 minutos.

Como casi todo joven de su edad (24 años), este artista de no mucha estatura, pero nervudo porte, aún no está marcado por la desconfianza ni la extrema reserva. Se muestra cálido, sensible y sencillo. Y hasta es incapaz de evitar que su rostro se sonroje al responder una pregunta "difícil".

- Hablas mucho de la familia, de la necesidad de estar unido a ella y eso no es algo muy común en artistas de tu edad que se la pasan solos y , la más de las veces, no cuentan con el apoyo de sus padres...

- ¿Sabes lo que pasa...? que mi papá quiso ser cantante y él nunca tuvo el apoyo de mi abuelito ni de mi abuelita. Una vez, le regalé un casete donde cantaba con mi guitarra y a él le encantó. El no sabía que yo cantaba... y me dijo: *"es que tú tienes que ser cantante"*. Y comenzó a apoyarme y meterme en esto.Yo, al principio, no quería ser cantante; pero me empezó a gustar mucho, mucho hasta que me dediqué de lleno.

-¿Qué querías ser, entonces?

- Administrador o algo así... una profesión normal.

- Pero comenzaste a los 11 años...

- Sí, es que me fue llevando la carrera. En México hay un festival muy importante que se llama "Juguemos a cantar" (del que salió ganador casi de carambola). Fui a acompañar a un primo que concursaba y...él no quedo (clasificado) y yo sí. Al oírlo, a mi primo, me preguntaron si yo también cantaba. Contesté que no y que no quería ser cantante; pero mi mamá dijo *"sí, sí canta"* y me empujó. Mi tía también me decía: *"canta hombre, canta, así los dos participan"*. Y al otro día me llamaron a mí y no a él...(termina la frase con un suspiro que revela un poco de culpa y otro tanto de vergüenza).

> "Mi mayor sueño es tener un hijo. Soy una persona muy paternal. No tengo ahorita con quien tenerlo; pero cuando lo haga pienso casarme y hacerlo como me enseñaron mis papás"

- ¿Y ahora todo bien con tu primo?

- Sí, sí. Incluso yo me llamo Flavio César en honor al padre de él (quien murió).

- Después de toda esa historia, eres ahora un cantante de moda. ¿No te da algo de temor quedar como algo pasajero... un cantante de verano?

- ¿De verano?

- ...

- Yo creo que el talento lo demuestras arriba del escenario. Y yo me preparé para ser cantante. Creo que -y a lo mejor se va a oír medio raro ¿no?- canto mejor de lo que me veo físicamente.

- No te hablo sólo del físico, sino del aparato que te respalda detrás para estar de moda.

- Siempre tiene que haber un aparato, siempre. Todos los cantantes a los que conoce la gente tienen un aparato fuerte por detrás, sino no pasa nada...

- Eso suena algo prefabricado ¿no crees?

- Prefabricado es cuando sales al escenario y no cantas o te ponen un *play back*.. Cuando lo haces bien... va bien. Yo soy una persona que puede ser feliz cantando donde sea y si a consecuencia ya tengo una compañía de discos y me filmaron en una telenovela, pues está bien. No voy a decir que no ¿verdad? Pero también

PUNTO CLAVE

editora
María José Rodríguez

colaboradores
Fernando Molina
Ojo Pardo
Joaquín Sará
Gustavo Luna
Rulo Vali

Las opiniones vertidas en los artículos no necesariamente son compartidas por el suplemento.

Clave GRAMA Nº 036

Por Rulo Vali

Resuelva el crucigrama de acuerdo a las referencias que van en el primer cuadrito de la palabra oculta. Se sorteará CIEN BOLIVIANOS entre las soluciones acertadas. Escriba sus datos personales y deposite la página en nuestras oficinas de Av. Mcal. Santa Cruz 2150. Los lectores del interior deben entregarlas en nuestra agencia o enviar a la Casilla 3276.

Nombre.....

Dirección.....

.....C.I. .....

Cinemateca

La revisión del año

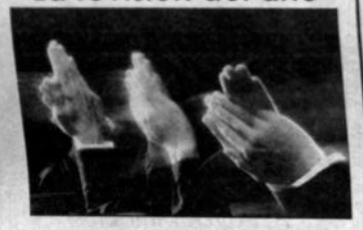

La Cinemateca sigue con este amplio ciclo en el cual veremos los mejores filmes que el anterior año trajo.

* 27 al 31. **Sensatez y sentimientos.** Protagonizada por Emma Thompson y bajo guión de la misma, esta es una película que extrapola la reacción de dos hermanas frente a un gran amor rodeado de todos los prejuicios y recovecos espirituales propios de la época.

*1 al 3 de febrero. **El cartero.** Una deliciosa producción italiana que relata la estancia de Pablo Neruda en un pueblecito tano, durante el tiempo en que estuvo exilado, y la relación que entabla con un humilde, casi analfabeto, pero inteligente y sensible cartero.

Puntazo de Sonny Music

¿Usted sueña con un jeep Vitara nuevecito, con todas las de la ley y encima sin pagar un peso? Pues seguro que fue uno de los que mandó su cupón al sorteo de largo aliento que Sony Music Bolivia lanzó y que ayer acaba de culminar con broche de oro. Sí, esta empresa discográfica entregó un jeep recién salidito de Imcruz a una feliz ganadora que recibió el premio de las manos de nada menos que Flavio César, el cantante y actor que habita los sueños de muchísimas jovencitas bolivianas.

¿Eso es todo? Pues no, Sony Music, además, auspiciará hoy un mini concierto del cantante en Las Cholas y todo gratis. Así son las nuevas movidas de marketing: se hacen visitas promocionales con firma de autógrafos y todo. Esta empresa acaba de anotarse el primer punto en la pizarra de la competencia de 1997 ¿no le parece?

Eufforia Videos

EL DÍA DE LA INDEPENDENCIA

La película más vista en el mundo entero y de gran factura en cuanto a efectos especiales. La historia está basada en una invasión de extraterrestres que son amedrentados por el poderío terrenal comando por los EE.UU. Mucho de "patrioterismo" yanqui, escenas dulzonas y actuación deficiente.

MISIÓN IMPOSIBLE

Una reedición de la serie televisiva que Brian de Palma filmó con diestra mano, pero haciendo de los personajes verdaderos héroes de historieta. Aquí Tom Cruise encarna el papel protagónico mostrando habilidades hasta de equilibrista de circo.

REACCIÓN EN CADENA

Unos científicos deciden encontrar la fórmula para que los recursos petrolíferos no se agoten. En tal esfuerzo crean una suerte de virus que ataca a todos haciéndose cada vez más grande su alcance dañino. Con Morgan Freeman, nominado al Oscar por "Sueños de fuga".

MOLL FLANDERS

Un drama que nos lleva de viaje a la Inglaterra del siglo XVIII. Allí encontraremos a una mujer que se enfrenta a grandes escollos tanto económicos como emocionales; una mujer que pasó por la indigencia y que ve su futuro abrirse a días mejores al conocer a un encantador galán. Con Robin Wright y Morgan Freeman.

EL PROFESOR CHIFLADO

Una comedia que rompió taquilla y ahora ha contagiado su éxito al vídeo. La historia retrata a un hombre que cansado de ser el blanco de las burlas arrancadas por su gordura, decide probar en su cuerpo una sustancia, que acaba de crear, capaz de convertirlo en un apuesto y delgado galán.

Moviola

101 DÁLMATAS ✓✓✓✓

Esta vez la historia de los cachorros de piel a motas que Cruella DeVil, ahora de carne y hueso e interpretada por Glenn Close, quiere poseer con fines nada benéficos, está hecha con personajes reales para revivir la magia. Dirigida por Stephen Herek. Cine Monje Campero.

DAYLIGHT ✓✓✓

Silvester Stallone debe limpiar una injusta mancha en su imagen de policía y para ello se vestirá nuevamente de héroe. Un grupo de personas queda atrapado en un túnel bajo el río Hudson y Sly es enviado para rescatarlas y demostrar cuán bueno es de cuerpo y alma. Dirigida por Rob Cohen. Cine 16 de Julio.

SPACE JAM ✓✓✓

Buggs Bunny y Lukas deberán librar la batalla del siglo dentro de una

cancha de básquet. Ese es el escenario elegido porque como co estrella está el conocido deportista Michael Jordan, el morocho de dos metros y pico de alto. Esta es, sin duda, una buena ocasión para morir de risa con estos simpáticos personajes. Dirigida por Joe Pytka. Cine Scala.

MATILDA ✓✓✓

Esta es la historia de una niña con una inteligencia asombrosa e increíbles poderes mentales que no encuentra la felicidad por la falta de atención que le prestan sus padres y un trato poco adecuado que recibe de la directora de su escuela. Cine 6 de Agosto.

Calificación

✓✓✓✓✓ MUY BUENA
✓✓✓✓ BUENA
✓✓✓ REGULAR
✓✓ MALA
✓ MUY MALA

que me veo"

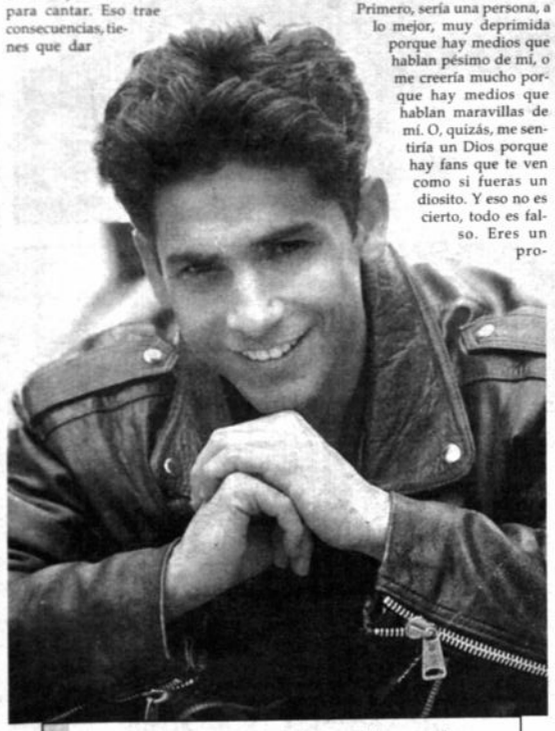

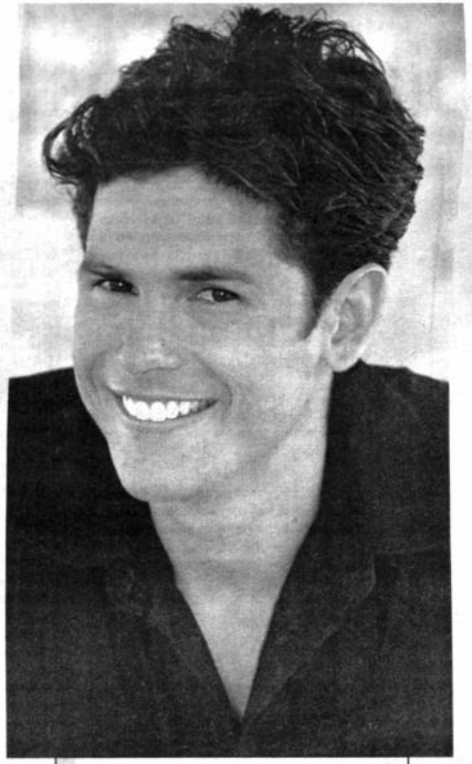

se necesita del marketing para poder trascender a nivel internacional. Si no, no pasa nada.

- ¿Cómo lidias con esto de la fama?

- Pues yo entiendo mi carrera como un trabajo: estar arriba del escenario para cantar. Eso trae consecuencias, tienes que dar entrevistas, tienes que convivir con las fans. Pero yo no me creo ni lo que dicen los medios, ni las fans, porque si me lo creyera, pues bueno... (ladea el rostro hacia un lado como señalando con el mentón una caída irremediable). Primero, sería una persona, a lo mejor, muy deprimida porque hay medios que hablan pésimo de mí, o me creería mucho porque hay medios que hablan maravillas de mí. O, quizás, me sentiría un Dios porque hay fans que te ven como si fueras un diosito. Y eso no es cierto, todo es falso. Eres un producto de marketing y de eso estoy bien consciente. Entonces no me envuelvo en esas cosas (la fama), yo solamente me paro y canto.

- Y ¿vedes bien?

- No sé...

- ¿Te inmiscuyes en esto de la imagen de Flavio César?

- Sí, sí, me tengo que meter, pues al final de cuentas soy yo. Por ejemplo la portada del disco (el último "Qué será de mí") la escogí yo, también el título y hasta al fotógrafo.

- ¿Mantienes una rutina en tu trabajo?

- No, no, porque en esto no se puede tener una rutina. A lo mejor algún día pueda hacerlo, cuando yo llegue a tener una consolidación artística fortísima y decida mover las situaciones como quiera. Pero por ahora estoy sembrando, soy un cantante nuevo.

- ¿Crees más en la inspiración o en el trabajo?

- Creo más en la inspiración. Me pones ahorita una canción y me inspiro. Yo puedo cantar 20 mil veces una canción y siempre estoy inspirado. La música lo es todo para mí.

"Me gusta hacer ejercicios y convivir con mi familia. Soy muy comilón, me encanta cantar, me gusta la Tv y las películas. Soy apasionado y perfeccionista. Odio estar viajando. Soy tímido, aunque ustedes no lo crean. No me gusta la gente hipócrita: yo me entrego totalmente, entonces me gusta que se entreguen de igual manera"

"No quiero que me vean como una estrella inalcanzable. Yo sé que es importante no descuidar la magia que rodea a los artistas; pero no quiero que me vean ahorita como 'hay no lo toquen': que me toquen y me tomen fotos. A eso vengo"

SONROJADO

- Te preguntaron si realmente deseabas permanecer virgen hasta el matrimonio, como habías afirmado en otra entrevista, y dijiste que de vez en cuando se lanzan mentiras piadosas para "encaminar a la juventud". ¿Cómo es eso?

- No hombre, lo que pasa (se le sube el color al rostro)...¿Pero quién dijo eso?

- Sony Music nos pasó una entrevista tuya en la que decías eso...

- Bueno, pero también escriben que me casé y otras cosas. Pero con eso traté de decir -y a lo mejor no es la manera o tal vez lo sea, no sé- que hay que tomarse más en serio esto. Lo que pasa es que ahora es tan fácil tener relaciones... se promulga mucho el sexo en las películas y todo eso...

- Tus vídeos también tienen una carga erótica fuerte...

- ¿En dónde?... ¿En cuál vídeo?

-Tienes uno en el que sales con el torso desnudo, todo romanticón...

- Una cosa es romance y otra sexo...¿eh? Vaya que me pones incómodo con esas preguntas ¿ah?

Y Flavio César se volvió a hundir en el sillón pintando la cara de quien saca la cabeza de una larga fila para convencerse de lo mucho que debe esperar. ■

Diez agujas sobre los deportivos

1. Como dice el refrán más vale lo viejo conocido que lo nuevo por conocer. Debimos contentarnos con el "estilo" agauchado de los conductores de deportivos para no tener que sufrir, ahora, el del "gaucho-bolivianizado".

2. Agilidad es, dentro de un programa deportivo, sinónimo de velocidad y la regla de "mientras más rápido hablas, más dinámico es el programa", es de oro.

3. El tono de relato fultbolero se mantiene aunque se describa un partido de ajedrez. ¿Una fórmula para atrapar al fanático desprevenido?

4. El cronista deportivo cuando se jubila, recibe tentadoras ofertas para convertirse en una suerte de pajpaku de la Tv, porque toda su vida practicó para describir 3100 cualidades de un producto en diez segundos.

5. Como en este trabajo uno debe estar con Dios y con el diablo, el bulto de las críticas se deja caer sobre el árbitro o el técnico.

6. Seguramente es una razón meramente económica la que ha logrado quitar la odiosa costumbre de beber, con grandes aspavientos, un largo sorbo de Coca-cola delante de cámaras. En stock deben haber tres botellitas por cabeza para la semana entera.

7. ¿Será por temor o respeto a la Subsecretaría de Género que se ha roto con la tradición de "amenizar" los deportivos presentando a una bella pero muda muchacha en traje de baño?

8. Algunos han comenzado a explotar su desenvoltura ante cámaras para convertirse en el foco de atención: hacen caer los papeles, se enredan con el diminuto micrófono pegado a su solapa y, de tanto hablar con las manos, casi llegan a abofetear al compañero. Además, lo hacen mientras esbozan una amplia y tranquila sonrisa... todo estaba fríamente calculado (¿¡).

9. Los menos "modernos" han guardado el tono serio y la mirada dura como si del deporte dependiera el futuro económico del país. Vamos de un extremo al otro, ¿verdad?

10. ¿El estilo del escenario, a base de rayas, círculos y cubos, es un muy actual revival de los años '70? No, es pura casualidad. Como hace dos décadas que las cosas no cambian mucho en la Tv nacional a los deportivos les pasó lo que a las señoras con el taco plataforma: los desempolvaron de la baulera. ■

Ojo pardo

El tono de relato fultbolero se mantiene aunque se describa un partido de ajedrez. ¿Una fórmula para atrapar al fanático desprevenido?

Este DOMINGO 26
el XII número del suplemento

En PRESENCIA como siempre

Problemas de pareja

Discutamos productivamente

Durante muchas noches Antonio y Marcela repetían el mismo guión. El llegaba muy tarde y exhausto del trabajo. Ella estaba muy cansada después de su largo día de oficina y del trajín de trasladar a sus tres hijos a diferentes actividades. El primer comentario de su marido al cruzar la puerta era invariablemente una queja: *"la cena está fría, la casa es un desorden o los niños son unos salvajes"*. Ella se enfurecía e insistía en sentarse a hablar sobre la situación en ese mismo momento, pero Antonio la hacía a un lado para encender la Tv. Fin de la discusión.

Cada pareja atraviesa por ese tipo de problemas de comunicación, pero el hecho de que se repita una y otra vez puede minar hasta el matrimonio más fuerte. Para evitar esos patrones tan insanos, debemos entender que hombres y mujeres aún tienen formas muy diferentes de expresar sus emociones.

COMO NOS FORMAN

A los niños se les educa para prestar menos atención a sus sentimientos, a diferencia de las niñas. Por ejemplo, si un niño se lastima al jugar, se espera que se haga a un lado para que continúe el partido. Si lo mismo le sucede a una niña, el juego se suspende y todos la rodean para consolarla.

Alrededor de la pubertad, las niñas aprenden a expresar sus emociones de forma indirecta y a leer sentimientos implícitos, gracias a las expresiones en el rostro y los tonos de voz. Los niños dejan esas estrategias en el olvido.

En otras palabras a la mujer se la ha educado para jugar el papel de gerente emocional dentro del matrimonio: asumir de forma natural las responsabilidades que conllevan la salud de una relación o iniciar la discusión de problemas que necesitan resolverse. Con frecuencia, los hombres señalan que sus esposas tiene la rara habilidad de percibir cuando algo les preocupa, mucho antes de que aborden el tema. Sin embargo, ellos no tienen esa habilidad con sus esposas.

LO QUE NO SE DICE

¿Por qué son tan callados los maridos? En parte, porque los hombres son más despreocupados respecto a su matrimonio, mientras que las mujeres tienen una tendencia más pronunciada a identificar el problema y hablarlo.

Cuando las parejas están en desacuerdo, generalmente, hay un subtexto mental y físico. Los pensamientos no expresados -que constituyen los verdaderos sentimientos- pueden sabotear una relación. Digamos que una mujer invita a su madre a cenar. Cuando el marido se entera, dice molesto: *"Pero si ya cenamos con tu mamá"*. En realidad lo que está pensando es: *Deberías concentrarte más en mí y en los niños*. Ese tipo de juicios que no se dicen, normalmente, provocan ataques y éstos pueden conducir a una contienda de gritos que provoca indiferencia.

INDIFERENCIA, ¿BIOLÓGICA?

La indiferencia, de hecho, es el refugio masculino de último recurso. El psicólogo John Gottman, de la Universidad de Washington, realizó un estudio donde descubrió que el 85 por ciento de la indiferencia proviene de los maridos. Quedarse en blanco o retroceder son mensajes poderosos y fríos de distanciamiento y disgusto.

La reacción es biológica: cada uno de los cónyuges se siente abrumado y su ritmo cardíaco aumenta por lo menos ocho latidos por minuto (comparado con un estado de reposo), los músculos se tensan y la respiración se dificulta.

A diferencia de las mujeres, cuando los hombres se sienten abrumados, secretan más adrenalina hacia su torrente sanguíneo y les toma más tiempo recuperarse de esos efectos.

Gottman descubrió que si un hombre se muestra indiferente -y al mismo tiempo evita sentirse abrumado- su ritmo cardíaco disminuirá aproximadamente 10 latidos por minuto, proporcionándole alivio. Los latidos de la mujer, en cambio, una vez alcanzada la indiferencia, registran niveles altos provocados por la inquietud.

Así pues, mientras las esposas son forzadas, a nivel biológico, a airear la indiferencia y resolver desacuerdos, los maridos evaden las discusiones por temor a enfrentar una pelea fuerte.

¿Qué se puede hacer? De hecho, bastante. Por ejemplo, ponerse en el lugar de la pareja puede contribuir a que los sentimientos no suban de tono.

Una estrategia para mejorar la comunicación es no concentrarse demasiado en asuntos específicos -como la educación de los hijos, el sexo, el dinero o las tareas domésticas-, sino reforzar su relación como pareja para abrir oportunidades de resolver los conflictos.

Daniel Goleman de BH

Al expresar nuestros sentimientos, mujeres y hombres hablamos idiomas distintos. ¿Qué hacer para "traducirnos" y proteger el matrimonio?

Lista de consejos

PARA LOS MARIDOS

* No tome las quejas como ataques.
* Preste atención. Aun si ella está muy enojada y disgustada mantenga la calma y demuéstrele de alguna forma que está registrando todo lo que ella dice. A pesar de que no esté de acuerdo con ella, reconozca sus sentimientos.
* Espere antes de sugerir una solución. Ella necesita que reconozca sus sentimientos y que no los haga a un lado, interrumpiendo para dar sugerencias.

PARA LAS ESPOSAS

* Baje el tono. Los maridos mencionan que sus esposas utilizan tonos de voz demasiado intensos al expresar alguna queja. Controle su enojo y evite demostrar desprecio o disgusto.
* Quéjese, pero sin atacar. Sea específica y breve al hablar de algo que le moleste sin utilizar amenazas, ni insultos.
* Si al calor del momento cree que su marido no se interesa por sus necesidades, recuerde las cosas que si ha hecho y que realmente importan. Esto propiciará que se abra la puerta para una solución viable.
* Dele seguridad. Dígale cuánto le puede molestar algo no por contrariarlo, sino porque él y su relación le importan.

PARA AMBOS

* Aprendan a calmarse. La habilidad para escuchar y hablar claramente se pierde cuando los ánimos aumentan. Mediten o respiren profundamente, eso servirá.
* Tomen pausas. Cuando la situación esté demasiado tensa, o a la primera señal de indiferencia, tómense por lo menos 20 minutos a solas antes de continuar la discusión.
* Sean optimistas. La creencia de que la pareja simplemente no va a cambiar, garantiza que la comunicación se cierre por completo. Un punto de vista más optimista le da un carácter temporal a un mal momento, lo cual deja abierta la posibilidad de que haya cambios de opinión.
* Eviten estar a la defensiva. Traten de no rebatir inmediatamente lo que dice la pareja, actuando como si se tratara de un ataque.
* Asuman responsabilidades. Si uno se da cuenta de que no tiene la razón, debe ofrecer una disculpa o procurar actuar de manera diferente en el futuro.
*Cuando no tenga discusiones con su pareja hágale saber cuánto la quiere y aprecia. El afecto construye un cúmulo emocional que los ayudará a limar asperezas.

Música

¿Dónde está el disco de...?

A veces creo que mantener cierto orden en la discoteca de la que uno dispone es una tarea imposible, casi tan utópica como inventar la máquina del movimiento continuo o el torno dental que no provoque pánico.

Por lo pronto existen dos tipos de melómanos: los pragmáticos y los que se entregan a las manos del destino, aguardando alguna sorpresa inesperada que aparece mientras buscaban otra cosa. Pero tarde o temprano (así uno tenga cuatro Cd's o 4.000) se le da a uno por ordenarlos. ¿Por qué? No podría decirlo: desde los tiempos de Platón el hombre trata de explicarse el motivo sin llegar a conclusión coherente.

Expongo mi caso: en esto yo soy un pragmático absoluto, sobre todo porque siempre estoy con el tiempo justo para salir de casa. Tampoco me gusta querer que algún amigo escuche algo especial y que se duerma mientras revuelvo los compactos.

EL ABC

Para hacer más práctica la historia adopté el método alfabético, implementado de la siguiente forma: uso como referencia la primera letra del nombre de una banda, sin tomar en cuenta el artículo "Los o "The". Entonces Los Abuelos de la Nada caen en la "A", The Beatles en la "B" y The Rolling Stones en la "R". Lo mismo hago con los solistas: cuento la primera letra del apellido. Así Luis Alberto Spinetta va a la "S" y Eric Clapton a la "C", por decir algo.

El problema que presentan las recopilaciones no me molesta mucho; las mando a la "V" de "Varios intérpretes" y ahí incluyo las bandas de sonido de películas, que trato de mantener juntos. También intento agrupar los compilados por estilos (heavy, blues, clásico, etc.), pero esto ya no es tan importante.

PURISTAS

Entre los que adoptamos este sistema existen insoportables puristas que acatarán los mandos de la primera letra sí o sí y que seguramente tendrán el sector "T" lleno de gente que irá desde "The Addams Family" (una banda de sonido) a "The Clash".

A esta altura debo decir que si algún lector novato o caótico cree que la tengo híper clara, está equivocado. El alfabético es para mí el método de clasificación más eficiente, pero tiene algunas contras: muchas veces recorriendo los lomos de los Cd's, me taro y no puedo acordarme si la "P" iba antes o después de la "U", lo que me obliga a recitar como en la primaria ese sector del alfabeto.

> *¿Métodos para ordenar la discoteca de casa? Hay muchos, pero cada cual responde sólo a la intrincada mente de los dueños. En esto hay más arte que ciencia*

"ESTILISTAS"

Otra desventaja que presenta mi sistema para los prolijos: eso de que Vivaldi esté al lado de Los Visitantes o Bach junto a Bad Religion, o James Brown, no les cierra. Y acá aparece otro método frecuente: el de los estilos musicales. Todo el heavy por un lado, el clásico por otro. Pero cuando aparece que por ahí ese disco es heavy pero también puede ser hard o trash... estás fundido. Y mejor ni pensar en que Madonna, la reina del pop, un día se chifle y se descuelgue con un disco de cumbias porque habría que separarlos y uno tendría a un Madonna aquí y otro por allá.

"NACIONALISTAS"

Otra raza clasificadora es la de los Divisores Etnicos, que separan música nacional de extranjera. Incluso conozco gente que separa música británica de americana. Solistas por un lado y bandas por el otro. Y entre los solistas, masculinos en este estante y femeninas en aquel. Estos son los que suelen decirme: *"Me extraña Delape...¿cómo puedes tener al Polaco Goyeneche al lado Greenday?"*, como si los tipos fueran vecinos que se pelean por la medianera.

¿Cuál es la verdad en todo esto? Sólo uno mismo puede conocer su método a fondo, lo cual implica levantarse del sillón porque el amigo no encuentra a Led Zeppelin por ningún lado y tarda tanto que uno ya está tentado de prender la Tv. Y aún así uno descubre permanentemente que su método será práctico pero jamás perfecto.

Acudiendo a los profesionales, podría dar como ejemplo el sistema con el que clasifican los compactos en las discotecas de la radio "Rock & Pop" (de la Argentina), pero -honestamente- en mis ocho años de trabajo en la emisora jamás pude entenderlo. ■

Eduardo de la Puente de la revista Mix

Viaje al PASADO con canal 6

Televisión

Sabíamos que canal 6 andaba de capa caída, pero con el cambio de dueños y la renovación de gente parecía que las cosas comenzarían a caminar. Indudable ha sido el esfuerzo de conductores, productores, administrativos y demás gente durante estos dos últimos años, sin embargo las cosas parecen haber permanecido estáticas. Y no porque estén ausentes las novedades y la producción propia, sino porque esta estación recuerda los primeros años de la Tv nacional: telones negros colgados detrás del conductor, livings y cocinas sin ambiente y conductores faltos de carisma pero buena voz, como saliditos de la radio.

BUENOS DÍAS...

Veamos el ejemplo de uno de los programas más antiguos de este canal, "Buenos días con ABC"

> *En esta estación la mayoría de los programas aún están basados en estilos y reglas bien típicas de cuando la Tv boliviana se inició en el canal estatal*

(hace años bautizado como "Buenos días con buenas noticias" y conducido por Fernando López y Jenny Escóbar). El programa se hizo uno de los más atractivos de la estación por simple comparación: era el único que traía información amena, entrevistas y sus conductores hacían lo imposible por caer simpáticos. Esa fue la regla que heredaron todos cuantos dieron la cara por este espacio. El más constante fue, sin duda, Boris Navarro quien junto a Rosina (la simpática gauchita), primero, y a Patricia Coca, luego, demostró habilidad para improvisar y salvar baches con simpatía. Poco a poco, como suele suceder con quienes permaneces mucho tiempo en un sólo lugar, se "autoperfiló" como el rostro serio del programa y comenzó a mandarse comentarios que rozaban los contornos de la moraleja. Hasta que su trabajo se hizo más duro y dejó el programa para conducir noticieros (cosa que indudablemente se mostraba, por lo menos, más importante).

Otra vez, entonces se comenzó con el desfile de rostros, entre ellos la amigable Rosina a quien, a pesar de su soltura, los productores, atados a la moda del *revival*, cambiaron por una buena voz y un carisma en construcción: criterio muy usado y efectivo en la radio. Jaime Rivero, actual conductor, no es un personaje desabrido, sino que su estilo de dar información mediante una conversación parecida a la de Hugo, Paco y Luis con Paquito (la voz en *off*), desluce su presencia y resta dinamicidad al programa.

Sucede que en Tv la palabra es importante, pero lo es más la imagen, de modo que si la vitalidad de un programa reside en lo que se dice y cómo se lo dice, se debería pensar seriamente en traspasarlo a la radio.

ESTA PATRIA MÍA

Otro de los programas que atestiguan este literal viaje al pasado de canal 6 es "Patria mágica", dedicado a difundir la música nacional, algo importantísimo y a lo cual muchos comunicadores han dado la espalda. Sin embargo, el buen propósito se diluye por la forma en que es conducido y presentado el espacio. No es que Ramiro Plata sea poco amigable o que carezca de gracia, simplemente que también se ha quedado en la etapa "radial" de la Tv en la cual nada es más valioso que la palabra. Él toma asiento y comienza a charlar con otra de las voces en *off* del canal, hace chistes que entienden bien sólo quienes trabajan en esa estación y, luego, ofrece datos sobre el vídeo que pasará. En resumen nada tan poco atractivo.

En Bolivia la Tv ha comenzado a caminar sobre los estrechos senderos de la competencia y se ha implantado la ley del rating, por lo que los programas deben asumirse como productos que deben gustar para vender. No importa cuán buena información se brinda si es que ésta es puesta a consideración del público dentro de un escenario pobre y a través de estilos anticuados o sosos. Y tampoco vale de algo la intención de hacer programas provechosos de gran contenido social, si el espectador -acostumbrado ya a la competitiva forma de hacer Tv- llega al final sumido en un profundo sueño.

La base no es mala y con algo de imaginación los programas de canal 6 podrían dejar ese aire de hace dos décadas para subirse al harto movido vagón de los '90. ■

(P.B.P)

Soda caustica

Enmarañado mensaje de Cotel

Alguien debería avisar a la gente de Cotel que usualmente las imágenes del cirujano con barbijo y del aparato que controla la vitalidad del paciente, son usadas para graficar una situación de vida o muerte. Y para no restar fuerza a ese mensaje es bueno acompañarlo de pocas y precisas ideas.

El último spot de Cotel que comienza aludiendo a las dos escenas descritas, echa mano de tantas ideas que al fin no se sabe si se habla de la supervivencia de aquella institución o de la necesidad de su servicio para los centros hospitalarios.

Este anuncio se parece a las charlas de una vieja tía a la que le gustaba hilar un chisme con el otro y el otro haciendo verdaderas telas de arña en medio de las cuales difícilmente alguien podía vislumbrar la punta del ovillo.

Esa tía podría haber sido una gran narradora si se hubiera propuesto desmenuzar, por partes, todo el material chimográfico que traía bajo el brazo cada domingo después de misa. Lo mismo pasa con el spot de Cotel: podría ser muy ilustrativo si no tratara cinco ideas al mismo tiempo.

La habilidad del guionista está justamente en, a través, de imágenes y palabras claves unir ideas y dejarlas claramente establecidas de manera que el espectador tenga un panorama nítido de la situación, después de ver el comercial y no justamente todo lo contrario, como en este caso. ■

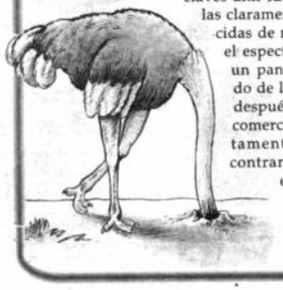

(MJR)

Ser instructiva o no: el dilema de la Tv

Joaquín Sará

La televisión instruye, incluso cuando no quiere hacerlo. Complota contra esta virtud suya el facilismo de algunos realizadores. Sin embargo, la programación ideal debería complacer el corazón y la razón de los espectadores. Y no para hacer filantropía, sino buenos negocios

Cartoon Network no es precisamente un canal educativo. Como dice uno de sus anuncios promocionales, "pasa caricaturas las 24 horas del día, los 365 días del año, por los siglos de los siglos, hasta el final del mundo". Sin embargo, incluye microprogramas o "pastillas" para familiarizar a los niños con las grandes obras de la pintura. ¿Cómo lo hace? ¿Acaso aparece un serio locutor diciendo "y ahora, niños, tengan ustedes el placer de apreciar la plástica composición de Monet"? Por supuesto que no. Cartoon Network no es idiota. Presenta la pintura y luego a un muñequito que se entra en ella y golpea a sus personajes, o les pinta bigotes, o les pone patines, o cambia sus facciones. Resulta divertido. Es decir, efectivo. ¿Se comete un sacrilegio con las obras cúlmines? Sí, pero el sacrilegio permite "humanizarlas", volverlas accesibles (y por tanto cognoscibles). Uno que ha visto cómo le pintan bigotes a la Gioconda, la próxima vez que escuche ese nombre ya no pensará que se trata de la mujer del Guasón; sabrá que es un cuadro. Bueno, y por ahí se comienza...

¿A qué le va este ejemplo? A la siguiente tesis: no es imposible hacer popular (aún más: rentable) la educación televisiva. Será, al mismo tiempo, más educación.

RECETA DE LA TV IDEAL

La Tv no sólo enseña con programas educativos. Una telenovela puede mostrarle a un emigrante los estilos de vida urbanos. Una noticia sobre el cólera sirve también como una instrucción de salubridad. La Tv enseña a menudo.

Por supuesto, también distrae, divierte, permite la evasión de los espectadores. Es por ello que tiene tantos clientes: la gente puede ampliar sus conocimientos, su bagaje personal, al mismo tiempo que la pasa bien.

¿En qué medida una cosa afecta a la otra? Teóricamente no tendría porqué hacerlo. El carácter divertido de la Tv podría ser perfectamente complementario con su carácter instructivo. Sin embargo, en los hechos, el uno detiene y limita al otro. Muchos productores de programas prefieren, ya sea por incapacidad personal o por cálculo económico, suprimir del todo el lado educativo de la acción televisiva, difundiendo programas que redundan en la misma información ya conocida por los espectadores: programas sin creatividad, totalmente bobos, que sin embargo conducen rápidamente fuera de la gris rutina. Voy a poner un ejemplo, a sabiendas de que es discutible. Pienso que "Siempre en Domingo" es un típico programa bobo. Uno termina de verlo y no ha aprendido absolutamente nada; y mucho menos a apreciar buena música. Su conductor no hace ningún esfuerzo para explicar la trayectoria de los artistas, para entrevistarlos con algún criterio, para jerarquizar a unos respecto de los otros. Todos parecen exactamente iguales. Tal vez por eso el ingenio popular mexicano rebautizó el programa como "Siempre lo mismo". Sin embargo, muchos lo sintonizan para, en esos jóvenes simpáticos, en el oropel de las escenografías, perder la mirada y olvidar.

¿Con qué otro programa contrastaré "Siempre en Domingo"? No con "De Cerca", no. Tal comparación no ilustraría la idea de la que hablamos. Tomemos mejor a algunos títulos de un canal que también pertenece a Televisa: Telehits. Al margen de los muchos errores que tales shows pueden tener, en ellos es posible detectar un mayor "valor agregado". Los artistas son los mismos inclusive, pero existe un esfuerzo mayor por informar a los espectadores, por "ponerlos al día". En esa medida son también más instructivos.

Cuando se inventó la televisión, se dijo de ella muchas de las cosas que ahora se atribuyen a Internet, apostando a que sería una "caja de maravillas". El cumplimiento de este pronóstico depende en gran medida de las dosis de distracción e instrucción que se pongan en tal caja. Si la receta es equilibrada, las críticas demasiado radicales a la Tv perderán sentido.

Se justificarán, en cambio, si la receta se desbalancea en un solo sentido; si la Tv se llena de programas bobos.

Se trata de una receta ampliamente aplicable. Así como es necesario proveer instrucción en un programa eminentemente comercial, también se requiere darle amenidad y diversión a un programa educativo. Asimismo, la programación global de la televisora ideal tiene que equilibrar su oferta tanto con espacios comerciales como educativos (incluyendo en esta categoría a los noticiarios, los programas de entrevistas, etc.). Y no por vocación pedagógica, sino por razones de negocios. El espectador, como todo ser humano, no sólo es entrañas, sino también cabeza. Necesita un producto que le satisfaga en ambos niveles.

INSTRUCCIÓN, ¿UN NEGOCIO?

Si proliferan los realizadores facilistas como Raúl Velasco (cuyo verdadero talento es el de manager y promotor de cantantes, el de organizador de espectáculos), cada vez más gente irá a buscar alternativas afuera. Y "afuera" significa en programas extranjeros o, si éstos no son comprados con inteligencia, en canales de otras partes. ¿Por qué? Porque la mayor parte de ellos sí sabe combinar adecuadamente instrucción con diversión. Desde hace tiempo que conoce la receta.

En Bolivia, en cambio, mucha de la gente de la Tv la ignora olímpicamente. Cree que a las personas les gusta perder el tiempo. Y no es así. A todos, incluso a los más "triviales", prefieren aprovecharlo. Por eso tanta gente ve "Los Simpson", por eso la telenovela "La próxima víctima" es materia de comentario en todas las reuniones sociales de clase media, por eso el popular "Don Francisco" trata de incorporar secciones instructivas en su programa; por eso, finalmente, cada vez más hogares tienen Tv por cable. Una pregunta especulativa pero interesante es la siguiente: ¿qué pasaría con la Tv abierta boliviana si los sistemas por suscripción serían gratuitos? La respuesta podría ser inquietante.

Es hora de que los dueños de Tv comprendan que o aplican la receta o su negocio será cada vez más vulnerable. Que el conformismo de sus productores y compradores puede llevarlos a una crisis irreversible. Que deben tener más y más programas -en todas las áreas- con "valor agregado".

EL CAMPO INFANTIL

El área donde más importante resulta el equilibrio del que hemos hablado es la infantil.

Lamentablemente, varios infantiles se acercan más a ser parte de los programas bobos de los que hemos hablado que a otra cosa. Paralelamente, varios programas educativos son unos "plomazos" intragables, que también escapan al equilibrio, aunque por el otro lado (piénsese en la extinta Bolivia Urgente, por ejemplo). Por supuesto, no atraen espectadores, mucho menos a espectadores niños. Así confirman a los calculadores de corto plazo, que piensan que la educación por Tv no es rentable. Cada programa educativo mal hecho es el causante directo de decenas de programas bobos: refuerza el facilismo, proporcionándole argumentos contables.

A pesar de los esfuerzos realizados en su momento por algunas personalidades, la Reforma Educativa no le da mayor relevancia a la educación informal, la cual, sin embargo, es hoy más envolvente y crucial para las nuevas generaciones. No se puede dejar en manos de la lógica de los negocios una cuestión que tiene importancia nacional, cuyos efectos pueden arrastrase por décadas y actuar sobre el conjunto de la vida del país. Aquí, el Estado debe normar, delimitar e intervenir. ■

Jacky Jiménez de Bolivisión

"La enseñanza no vende"

"Nosotros tenemos el sector del concurso telefónico que es educativo. Lo bueno es que educa de niño a niño. Sin embargo, no puedes incluir más espacios de ese tipo porque tu programa debe vender para poder sobrevivir. Al no tener rating no puede vender. Y los programas netamente educativos no tienen tanto rating.

Si bien ahora incorporo concursos, como el de crucigramas y preguntas, sólo se puede hacer un trabajo instructivo ahí, y no constantemente porque se pierde un poco el interés en los niños. Y así es como el programa va muriendo y nadie te lo compra.

Como el programa dura apenas 40 minutos no puedes dar tanto tiempo a ese tipo de espacios. Me gustaría como maestra de kindergarten, crear un espacio para enseñar a los más pequeños. Un poco se me escapó de las manos; y quizá porque estoy en la lucha por el rating y tengo una presión muy fuerte para mantenerme arriba".

José Luis Palenque, productor de Sipiripi

"Ofreceremos más educación"

"Nosotros entramos a partir del tres de febrero con el sector escolar, porque ahora estábamos en el de vacaciones ofreciendo a los chicos más concursos meramente recreativos ya que todo el año han estado estudiando.

Tenemos concursos de pintura y de lectura con lo cual los chicos aprenden a conocer autores nacionales como hispanoamericanos.

Ahora sacaremos cuatro nuevos bloques educativos. Uno será el de "Cuídate a ti mismo" en el cual los niños llevan un mensaje de educación vial y moral a los otros niños. El otro, será un bloque de manualidades y, el tercero, enseñará a los chicos a dibujar con la ayuda de un dibujante que permanecerá en el estudio. El último bloque es el de "Big Man", una producción de la Universal Pictures que enseña sobre química, historia, física y de todo un poco.

Además tenemos constantemente un concurso telefónico en el que planteamos preguntas de cultura general".

Para tomar nota

■ Era cierto que el Pachuca de México se quería llevar a Ramiro Castillo.

El jugador paceño (que hace poco fichó por Bolívar), junto a Oscar Guzmán, apareció inscrito en los registros del fútbol azteca. "Chocolatín" figuraba inscrito por el Pachuca y "Topo" por Atlético Hidalgo.

Las negociaciones con ambos, sin embargo, al final no prosperaron.

■ Los jugadores de Ingavi, especialmente los norteamericanos, pidieron a través de la prensa que los aficionados al basquetbol asistan a los entrenamientos que el equipo realiza en el coliseo cerrado "Julio Borelli" en las noches.

Dicen que "no sólo es emocionante jugar ante público, sino también entrenarse".

■ El defensor chuquisaqueño Olsen Borja llegará en el curso de los próximos días a la ciudad de La Paz para solucionar su situación contractual con The Strongest.

Borja tiene la intención de jugar este año en el plantel de Independiente Petrolero, luego de superar la lesión en el talón de Aquiles, que lo marginó la pasada temporada de la competencia futbolística.

■ Las butacas del estadio Rafael Mendoza fueron sacadas y guardadas para que no se deterioren con la inclemencia del tiempo y menos en esta época de lluvias.

Ahora sólo se observa en la tribuna de preferencia la estructura metálica que las sujetaba.

Lo raro es que nadie sabe dónde fueron llevadas.

■ No sólo jugadores faltan a los entrenamientos del equipo "atigrado" que comenzó con apenas cuatro jugadores el martes su pretemporada, sino también miembros del cuerpo técnico brillan por su ausencia.

Ayer por la mañana, por ejemplo, no se aparecieron por Achumani el fisioterapeuta Jorge Quisbert y el médico Raúl Alberto Morales.

Tampoco vinos a Edgar Góngora, aunque "Pacho" tiene pendiente arreglar con el Mauricio González si se queda en The Strongest o continúa como entrenador en Atlético González.

En este día... 25

Ricardo Bochini

"Soy más celebre que la Schiffer"

Bucarest, 24 ene (EFE).- La atleta rumana Iulia Negura, campeona mundial y europea de campo a través, que dió positivo por uso de esteroides en dos controles de dopaje, declaró hoy, viernes, a la prensa de su país que el escándalo la ha hecho más célebre que la modelo alemana Claudia Schiffer.

"Cuando gané el título mundial, la prensa me dedicó unas líneas, pero ahora me han localizado hasta en la casa del campo de mi madre. Todo el mundo aspira a entrevistarme. Me he hecho célebre en una noche, más que Claudia Schiffer", declaró la atleta al diario "Ziua".

DE NUESTRAS FIGURAS:

ARRAYA, VICENTE: Memorable arquero orureño que integró varios elencos y la selección nacional. Falleció en noviembre de 1992.

CASTRO, OSMAN: Técnico cruceño de fútbol, que trabajó en equipos de su ciudad.

CUENTAS, PABLO: Ex-piloto de automovlismo nacido en La Paz.

FERNANDEZ, JUSTINO: Jugador chuquisaqueño de fútbol de salón. Militó en el plantel de Juventud San Roque.

LUNA, JUAN ANTONIO: Atleta especializado en largas distancias.

PATIÑO, MARCELO: Golfista cruceño.

POL RIVAS, ROGER: Futbolista paceño que estuvo en Bolívar.

RAMOS, VICTOR: Fisioterapeuta vinculado al voleibol. Prestó servicos en San Antonio.

SANDI, PABLO ERNESTO: Futbolista tarijeño, vinculado a Ciclón en las últimas temporadas.

SUAREZ, ANA MARIA: Basquetbolista de recordada trayectoria, una de las campeonas bolivarianas en Táchira (1971).

TERAN, JUAN ANTONIO: Piloto cochabambino de karting, que fue campeón nacional.

VACA, RUBEN: Futbolista cruceño que integró varios elencos ligueros (Oriente, Bolívar y Destroyers).

VIOLETTA, JOSE: Ex-pugilista cochabambino, que fue campeón nacional en los años cuarenta.

****

DE NUESTRAS ENTIDADES:

El club Stormers de Sucre, cumple ochenta y tres años de vida. Celebra su séptimo aniversario de fundación la Asociación de Deportes Ecuestres de La Paz.

****

DE UN EXITO:

Hace diecisiete años la Academia Tahuichi Aguilera se coronaba campeón de un torneo internacional de Buenos Aires, e iniciaba su inolvidable lista de éxitos.

En ese entonces, la Federación determinó que el 25 de enero sería el "Día del Fútbol Infantil" , y en la capital oriental se decidió que sea el "Día del "Deporte Cruceño".

****

DE UN ESTADIO SUDAMERICANO:

Hace veintiséis años se produjo la inauguración del Estadio del club brasileño San Pablo, el "Gigante del Morumbi", con capacidad para 150.000 espectadores.

****

DE LOS ANIVERSARIOS MUNDIALES:

TOSTAO: Memorable futbolista brasileño. Uno de los campeones mundiales de 1970.

EUSEBIO: El mejor jugador portugués de fútbol de todos los tiempos (54 años). Integró la selección de su país (64 partidos).

RICARDO ENRIQUE BOCHINI: Ex-futbolista argentino símbolo en Independiente durante casi veinte años. Campeón Mundial con la selección de su país en 1986.

GEORGES GRUN: Zaguero belga. Integró la selección de su país en tres campeonatos mundiales.

Graf vuelve a la cárcel

Foto de archivo de **AP** de Steffi Graf junto a su padre, Peter, cuando ganó el torneo de Wimbledon en 1991. Su progenitor fue sentenciado a casi cuatro años de cárcel.

Mannheim (Alemania), 24 ene (EFE).- La Audiencia Provincial de Mannheim condenó hoy, viernes, a Peter Graf, padre de la número uno del tenis mundial, a tres años y nueve meses de cárcel por evasión de impuestos, lo que no impide que de momento pueda permanecer en libertad.

La sentencia de los jueces de Mannheim se sitúa a medio camino entre la pena solicitada por la fiscalía de seis años y nueve meses y la petición de los abogados de Graf, que querían para su defendido una condena bajo libertad condicional y una multa, lo que "de facto" venía a significar una pena de carcel no superior a los dos años.

Los jueces consideraron a Graf culpable de evasión de impuestos en seis casos.

Joachim Eckardt, el ex asesor fiscal de Peter Graf, fue condenado a dos años y seis meses.

Bucaram quiere a Diego

Buenos Aires, 24 ene (dpa) - Como si fuera una cuestión de Estado en Ecuador, un diputado nacional de ese país, Eduardo Azar, fue comisionado para tratar de lograr que Diego Maradona vista la casaca del Barcelona de Guayaquil, se conoció hoy en Buenos Aires.

El propio presidente ecuatoriano, Abdalá Bucaram, confirmó esas intenciones a la prensa.

Bucaram dijo que no le preocupa la condición de "polémico o conflictivo".

Maradona, aseguró, "es un símbolo del deporte, su nombre es su nombre, su trayectoria es su trayectoria, y ha hecho lo que muy pocos argentinos hicieron".

QUIRITO

LA SELECCION DESPIERTA ENTUSIASMO EN LA CAPITAL

"LOCO" TRUCCO LLEGARA EL 3

Sucre: Baldivieso y Cheverry trabajan en el estadio "Olímpico". López aparece a un costado. La selección jugará mañana con Cobreloa (Telefoto PRESENCIA/ Nano Cartagena).

Sucre: Baldivieso se anticipa al viaje y le dice a Bolivia: "Sayonara" (Telefoto PRESENCIA/ Nano Cartagena).

BALDI A JAPON EL MARTES

El "Apertura" arrancará el 15 con dos partidos

CHACO-BOLIVAR REAL-ORIENTE

COBRELOA VIENE SIN 3 SELECCIONADOS

URUGUAY NOS ELIMINO EN LA SUB-20

PRESENCIA del Deporte
La Paz, sábado 25 de enero de 1997

Habegger se defiende

"ABREN PARAGUAS ANTES DE TIEMPO"

LA SELECCION TR

En cancha mojada del "Patria"

SE REPASARON CONCEPTOS DE ATAQUE EN LABOR NOCTURNA

Sucre, 24 (PRESENCIA) por Favio Pórcel.- "Pese a los últimos acuerdo, nos falta gente de Bolívar, pero no nos quejamos, seguimos nuestro camino, seguimos trabajando", dijo Antonio López, técnico de la Selección Nacional.

Respecto al partido con Cobreloa de Chile, el español dijo que todo cotejo de preparación es importante. "Nos permitirá ver en acción a jugadores que habitualmente no juegan en la selección y a los otros que precisan de más fútbol", sostuvo.

"Pese a los problemas, el equipo vive un gran ambiente. Estoy seguro que con las ganas de trabajo que hay y la gran ilusión que tienen los jugadores, el plantel está llamado a conseguis muchos triunfos para alcanzará la meta, llegar a Francia", afirmó.

PRACTICA

Tras el descanso de la tarde, la selección cumplió su primera práctica en el estadio Patria de 18 a 20 horas. La sesión se cumplió en dos fases, una física y otra de fútbol informal.

El trabajo físico estuvo a cargo de José Antonio Vaca por espacio de treinta minutos.

Posteriormente, el equipo efectuó trabajo técnico a órdenes de López.

En realidad se hizo fútbol en medio terreno con conceptos de ataque y defensa.

La práctica se cumplió en campo mojado a raíz de la lluvia caída durante esta tarde.

Según López, mañana se cumplirá una sesión similar y a la misma hora, aunque surgió la versión que también la práctica sería en la tarde.

Cerca de quinientos espectadores siguieron atentos el entrenamiento del seleccionado.

Sucre: La selección a poco de arribar al aeropuerto "Juana Azurduy de Padilla". Tuvo un caluroso recibimiento (Telefoto PRESENCIA/Nano Cartagena).

"SIGAN CONFIANDO EN NOSOTROS"

SUCRE, 24 (Presencia) por Favio Porcel.- "Que la gente confíe en nosotros, estamos llevando adelante un trabajo cuyo objetivo es llegar al Mundial", dijo Marco Etcheverry a poco de haber arribado a la ciudad.

Etcheverry fue uno de los jugadores más solicitados por el público y la prensa.

"Estoy feliz de estar en Sucre. Mucho más cuando estoy en buenas condiciones físicas. Recuerdo que cuando llegué en anterior oportunidad, estaba lesionado e imposibilitado de darme íntegro para ofrecer un buen espectáculo. Ahora voy a jugar para no defraudar", dijo.

Marco Etcheverry hizo hincapié en el apoyo que la selección debe recibir por parte de los clubs y los dirigentes. "No podemos trabajar con todo si persiste la falta de entendimiento y la falta de respaldo total a la selección. De todas formas no vamos a defraudar, Bolivia con mérito y esfuerzo propio estará en el Mundial de Francia", finalizó.

"Por el calor que uno recibe, es lindo llegar a Sucre y recoger el cariño de la gente. Esto nos reconforta", dijo por su lado Julio César Baldivieso.

Carlos Fernandez también se mostró esperanzado en defender la portería de la selección frente a Cobreloa el domingo. "Jugaré con todo el domingo", sostuvo.

CAPITALINOS TRIBUTARON CALUROSO RECIBIMIENTO

Sucre, 24 (Presencia) por Favio Porcel.- Un cálido recibimiento tuvo la selección boliviana de fútbol a su arribo a esta ciudad por parte de numeroso público y autoridades que se constituyeron a la terminal aérea Juana Azurduy de Padilla.

"Reciban el cariño y el sentimiento de apoyo de quienes vivimos en Chuquisaca. Sus triunfos y derrotas nos alegran y nos entristecen. Estamos plenamente identificadas con sus aspiraciones y objetivos. Deseamos feliz estadía y que ganen el domingo. Después lleven de Sucre su cariño y apoyo. Estamos con ustedes", dijo Germán Gutierrez.

En la sala VIP se impreviso un sencillo pero emotivo acto. El alcalde hizo entrega de algunos presentes a los integrantes de la selección.

Antonio Lopez agradeció la hospitilidad del pueblo chuquisaqueño. "No podemos defraudar la confianza y cariño de la gente de Sucre. Nos sentimos halagados por el trato exquisito que siempre hemos recibido en esta generosa tierra", dijo el español.

Poco después fue invigado a hacer uso de la palabra Marco Etcheverry quien a nombre de sus compañers agradeció la hospitalidad con ue fue recibida la selección nacional. "Gracias por este recibimiento", dijo brevemente el excelene jugador de la selección.

Pasado el medio día la delegación se trasladó a Hotel Mendez Roca donse se hospedó.

La sub-20 cayó anoche

URUGUAY NOS ELIMINO DEL JUVENTUD DE AMERICA

Coquimbo (Chile), 24 ene (EFE).- La selección de fútbol sub'20 de Uruguay logró hoy clasificarse para la fase final del Suramericano de Chile al derrotar a la de Bolivia por 2-1.

Con este resultado, el equipo boliviano es el primero del Grupo B que debe comenzar ya a preparar las maletas para regresar a su país, tras cosechar tres caídas en igual cantidad de encuentros.

Pese a asumir el protagonismo del partido, Uruguay fue el que sufrió los primeros sofocones. El primero fue apenas a los 30 segundos cuando un servicio de Roger Ruárez se desvió en Martín Rivas y dio en el palo, y el segundo a los 19 minutos ante un remate alto de Luis Liendo.

Un cabezazo de Rodrigo López, a los 21, fue el primer esbozo de llegada de la selección uruguaya, que no repitió en la parte inicial sus convincentes actuaciones anteriores.

Ausente Nicolás Olivera y muy estático Coelho, Uruguay dependió del fútbol del capitán Christian Callejas para acercar el balón a los puntas Marcelo Zalayeta y Rodrigo López.

No extrañó, entonces, que la selección boliviana se adelantara en el marcador gracias a un verdadero golazo en el minuto 28 de Limberg Gutiérres, que venció a Gustavo Munúa con un sorprendente disparo desde unos 35 metros.Los dirigidos por Púa asimilaron rápidamente el impacto al salir con mucho temperamento en busca de la igualada, que llegó seis minutos más tarde por medio de Zalayeta.

El moreno delantero, en las próximas horas probablemente jugador del Peñarol, regaló una perla al campeonato con un sensacional gol de "chilena", el mejor de la competición hasta el momento.

De allí en adelante se vieron los mejores momentos celestes, que casi se coronan en gol con dos remates del lateral Eduardo Pellegrín y una "tijera" de Zalayeta.

Uruguay se serenó en el segundo tiempo y comenzó a buscar pacientemente su fútbol prolijo, de balón bien jugado desde su última línea.

Olivera se comprometió por momentos con el partido y la entrada de Gustavo Biscayzacú por Rodrigo López dio algo más de dinamismo al equipo.

El partido se abrió tras el penalti que Diego Corzo desvió a Zalayeta, en el minuto 60.

Definitivamente, el centro del terreno fue zona de tránsito para los volantes de ambos equipos. Daba la sensación, en ese momento, que el partido iba a quedarse en las manos de aquel que anotara el próximo gol.

Le tocó en suerte a Uruguay, el que más lo buscó, con otra electrizante aparición de Zalayeta, por juego y contextura física uno de los más importantes hombres del equipo de Púa.

URUGUAY: Gustavo Munúa; Carlos Díaz, Martín Rivas, Fabián Perea, Eduardo Pellegrín; Fabián Coelho (m.68, Inti Podestá), Christian Callejas, Pablo García, Nicolás Olivera (m.80, Fernando Carreño); Rodrigo López (m.48, Gustavo Biscayzacú) y Marcelo Zalayeta.

BOLIVIA: Diego Corzo; Wilson Escalante, Nicolás Suárez, Clever Méndez; Luis Liendo, Doyle Vaca; Ronald Arana, Darwin Peña, Aldo Velarde (m.81, Cristian Reynaldo); Roger Suárez (m.66, Danny Callaú) y Limberg Gutiérrez.

Arbitro: Wilson Souza (BRA), que mostró cartulina amarilla a Ronald Arana (BOL), Nicolás Olivera (URU), Wilson Escalante (BOL), Nicolás Suárez (BOL), Martín Rivas (URU), Diego Corzo (BOL) y Marcelo Zalayeta (URU).

Incidencias: Ultimo partido de la cuarta jornada del Grupo B del Suramericano sub'20 de Chile disputado en el estadio "Francisco Sánchez Rumoroso", de Coquimbo, ante unos 1.500 espectadores.

Coquimbo (Chile), Aldo Velarde de Bolivia disputa un balón con Danubio Zelayeta de Uruguay.(AP)

MICRO MUNDO

COLOMBIA

Bogotá, 24 ene (EFE).- La Federación Colombia de Fútbol confirmó que la selección del país, sólo jugará un partido de preparación, ante Eslovaquia, antes del encuentro oficial contra Argentina, el próximo 12 de febrero en Barranquilla.

El amistoso se disputará el 8 de octubre, cuatro días antes del encuentro eliminatorio, de la novena jornada, ante Argentina, en la ciudad centro occidental de Pereira.

VERON SUSTITUYE A REDONDO

BUENOS AIRES, 24 (ANSA).- El volante Juan Sebastián Verón fue convocado hoy por el técnico de Argentina, Daniel Passarella, para el partido con Colombia, el 12 de febrero en Barranquilla.

Verón, de 21 años, ocupará la vacante dejada por Fernando Redondo, quien renunció el miércoles a integrar la selección mientras Passarella siga siendo el técnico.

El técnico argentino minimizó la polémica y después de leer una declaración al respecto, pidió no volver a tocar el tema.

BEBETO

Rio de Janeiro, 24 ene (dpa) - La estrella del fútbol brasileño Bebeto podría tener problemas legales con la comisión directiva de su ex club Flamengo, a la que acusó de utilizar "tácticas mafiosas" para encarar sus negociaciones.

La información, aparecida hoy en el "Jornal do Brasil", un diario local, agrega que los 60 miembros de la directiva del Flamengo planean presentar cargos para compensar los daños recibidos.

FINAL DE TENIS

Melbourne (Australia), 24 ene (EFE).- El estadounidense Pete Sampras, número uno del mundo, disputará la final del torneo Abierto de tenis de Australia frente al español Carlos Moyá, tras vencer en su semifinal al austriaco Thomas Muster por 6-1, 7-6 (7-3) y 6-3.

Al inicio Sampras presionó a Muster luego el austriaco reaccionó, poniendo en apuros al número uno del mundo.

Esta noche en Iquique

CHILE FRENTE A BRASIL

Iquique (Chile), 24 ene (EFE).- Las selecciones de Chile y Brasil, ya clasificadas se enfrentarán mañana en el partido de clausura del Grupo "A".

Brasil tiene nueve puntos, al vencer a Venezuela (10-2), Ecuador (2-1) y Perú (2-0). Chile, en tanto, aseguró su clasificación , al derrotar a Ecuador por 1-0, a Perú por 3-1 y caído ante Venezuela, por 3-4.

El partido Chile-Brasil se jugará a las 22:10 horas en el estadio Tierra de Campeones, de Iquique, y el árbitro será designado al mediodía.

Alineaciones probables:

Chile: Riquelme, Iribarren, Henríquez, Berríos, Olarra, Ríos, González, Figueroa, Miranda; Flores y Neira.

Brasil: Marcelo; Leo, Alvaro, Alcir, Odair; Athirson, Marco Aurelio, Sidney, Jorginho; Adailton y Kleber.

PERU ECUADOR

Iquique (Chile), 24 ene (EFE).- Las selecciones de Perú y Ecuador, ya eliminadas del Campeonato Suramericano, se enfrentarán mañana en la ciudad de Iquique, en la última jornada del grupo "A".

Perú, perdió contra Chile (1-3) y Brasil (0-2), y consiguió su único punto, al empatar 2-2 con Venezuela.

Ecuador, en tanto,tiene tres derrotas, con Brasil (1-2), Venezuela (0-1) y Chile (0-1).

El partido Perú-Ecuador se jugará a las 20.05 horas, en el estadio "Tierra de Campeones", de Iquique.

WARNER NUEVO VICE DE LA FIFA

Nueva York (EE UU), 24 (AP) - Las vacantes dejadas por el fallecido Guillermo Cañedo en la vicepresidencia de la FIFA y en su comité ejecutivo serán ocupadas por Jack Warner y Chuck Blazer, respectivamente, según anunció hoy la CONCACAF tras una consulta de urgencia entre sus miembros.

Warner asumirá la vicepresidencia de la FIFA en su condición de presidente de la CONCACAF, mientras que Blazer, secretario general del organismo regional, fue elegido por su comité ejecutivo para que ocupe el asiento que tenía Cañedo en el comité ejecutivo de la FIFA.

Blazer fue postulado por Warner para esa banca y recibió el apoyo de cinco de los siete miembros del comité ejecutivo. Los otros dos votaron en contra.

Warner sostuvo que la designación de reemplazantes a tan sólo cuatro días del fallecimiento de Cañedo "no era una falta de respeto" para con la memoria del dirigente mexicano, sino que respondía a la necesidad de "tomar medidas inmediatas" para que la FIFA supiese cuál es la situación de la CONCACAF cuando sesione en mayo.

ABAJA EN SUCRE

Ayer habló con Azkargorta y le dijo "voy"

JULIO BALDIVIESO SE VA EL MARTES A JAPON

Sucre, 24 (PRESENCIA).- Julio César Baldivieso aceptó jugar en el Yokohama de Japón.

El jugador conversó esta mañana con el entrenador del equipo nipón, el español Xabier Azkargorta, antes de emprender viaje a esta ciudad.

"Hablé con el profesor desde el Aeropuerto de El Alto y las condiciones son favorables, por eso ahora sólo resta hablar con dirigentes de Bolivar para después hacer maletas", sostuvo.

Baldi dijo que viajará el martes. Inicialmente está previsto ir por Buenos Aires y Madrid.

Pero también señaló que se está viendo la posibilidad de agarrar un vuelo más directo.

"Estoy contento porque el profesor Azkargorta me dijo que hay condiciones para formar un buen equipo y hacer una buena campaña este año. Eso me deja por demás satisfecho, esperando sólo rendir al máximo de mi capacidad y hacer quedar bien al país, como ocurrió antes", expresó.

Baldivieso llegó esta mañana a esta ciudad junto con la Selección Nacional de fútbol que este domingo jugará un amistoso con Cobreloa en esta ciudad.

"Pedí a Bolivar jugar este partido porque necesito hacer fútbol, más aún ahora cuando voy a salir a jugar otra vez al exterior", puntualizó.

Otro que habló con Azkargorta fue el seleccionador nacional, Antonio López, también desde La Paz.

López conversó con su compatriota sobre el tema relacionado con la cesión del jugador a la selección nacional.

Sucre: Ramos aparece jugando durante la práctica cumplida en el estadio "Patria". A su lado aparece el técnico López (Telefoto PRESENCIA/Nano Cartagena).

RUMBO A FRANCIA 98

COBRELOA LLEGARA ESTA TARDE

CALAMA, 24 (Especial para PRESENCIA-Por teléfono).- El plantel de Cobreloa llegará mañana en la tarde a la ciudad de Sucre para jugar el domingo con la selección boliviana de fútbol.

El viaje del equipo chileno se encontraba en duda hasta las 22:00 horas de hoy debido a que la Federación Boliviana de Fútbol (FBF), no había cumplido con el pago que se comprometió a entregarlo antes del cotejo.

Miguel Hermosilla, director técnico de Cobreloa, indicó que "nuestro viaje estaba en duda, pero a último momento se solucionaron los problemas económicos y sobre la marcha convocamos a los jugadores para viajar a Bolivia".

El equipo se trasladó a medianoche a Arica por tierra para tomar mañana la combinación aérea hasta Cochabamba.

La lista de jugadores es la siguiente: Enrique Berrios, Luis Corvalán, Pedro Jaque, César Muena, Félix Yañez, César Bravo, Camilo Pino, Ramón Tapia, Pedro González, Juan Silva, Erick Guerrero, Marcelo Alvarez, Fabián Muñoz, Edwin González, Jerby Leandro y José Puente.

DESCARTADO

Por otra parte Hermosilla descartó la posibilidad de jugar el próximo miércoles ante el plantel de Bolivar, debido a que el plantel retornará rápido a Calama porque "la tarea está en plena pretemporada".

Advertencia de Acosta se hizo sentir

NO VIENEN TRES SELECCIONADOS

Calama, 24 (Especial para PRESENCIA) por teléfono.- Los jugadores Fernando Cornejo, Jaime Riveros y Marcelo Miranda, de Cobreloa, fueron descartados a último momento para formar parte de la delegación que viajó esta noche a Bolivia apara jugar el domingo ante la selección boliviana de fútbol.

Los tres deportistas forman parte de la selección chilena de fútbol, que dirige el técnico Nelson Acosta.

El director técnico Miguel Hermoilla manifestó esta noche que Cornejo y Rivero fueron descartados debido a que sufrieron contracturas musculares en la última práctica; en tanto que Miranda aún se recupera de una lesión.

"Están golpeados y decidimos dejarlos en Calama para que se recuperen, además, que serán tomados en cuenta por el técnico de la selección chilena para el partido de eliminatorias ante Bolivia", sostuvo Hermosilla.

El entrenador chileno dijo que el domingo Cobreloa mostrará lo mejor que tiene y no defraudará a la afición que se de cita en el estadio "Patria" de la ciudad de Sucre.

El técnico mostró interés por los jugadores bolivianos Ramiro Castillo, Roly Paniagua y Julio Baldivieso.

"Son jugadores muy interesantes, pero tengo entendido que ya fueron contratados por otras entidades", finalizó.

Esta es una nueva forma de anunciar

SUPERECONOMICOS DE PRESENCIA

La Paz, sábado 25 de enero de 1997

Anunciar en PRESENCIA es anunciar en el país

COCHABAMBA

OCASION, VAGONETA NISSAN PATROL MOD. 89, FULL EQUIPO CON GUINCHE, REF. TELF. 042-53163 ó 042-54379 COCHABAMBA (7-14 ENE.)

En Vinto chico vendo terreno con casa. Ref. Telf. 042-65667 Cochabamba. (8-14 ene)

CASA EN ANTICRETICO O ALQUILER CON TELEFONO PARA PERSONAS SERIAS, ZONA CHIMBA, CALLE JULIO CANEDO Nº 73 TELEFONO 042-81024. (23-26 enero)

ORURO

POR EXTRAVIO QUEDA NULO EL CARNET DE RUC. 7400020 DE LA Sra. PATRICIA DE PAULETTI. (22-22 ene)

POR EXTRAVIO QUEDA NULO EL CARNET DE CONTRIBUYENTE RUC. 7410174 DE LA Sra. DELIA SAUCIRI VARGAS. (22-24 enero)

LA PAZ

ALQUILER.- Departamento a estrenar. Achumani. Ref. 324226 horas de oficina sin intermediarios. (4-8 enero)

$us. 10 cargamos últimos paquetes Full disco duro. DATA JET CENTER. Pasaje del Centro, local 1A, Pérez Velasco, 322043. (12-12 enero)

Se necesita electricista en automóviles, taller Edison, Villa Bolivar "A", calle 4 carretera a Oruro. (14-15 enero)

Por extravio queda nulo el RUC. # 7071159 de la Sra. Mendoza Rios Magaly de Martinez. (18-18 enero)

REPARACIONES, mantenimiento, actualización de computadoras ACER, IBM a poderosas 586 ó pentium, DATA JET, Pasaje del Centro, local 1A Pérez. (19-19 enero)

$us. 10. Cargamos últimos paquetes Full disco duro. Data Jet CENTER, Pasaje del Centro, local 1A Pérez Velasco. (19-19 enero)

COMPUTADORAS desde 290 $us. Aceptamos parte de pago computador antigua DATA JET, Pasaje del Centro, local 1A, Pérez Velasco. (19-19 enero)

Espectacular oferta: computadoras $us. 330, aceptamos parte de pago computador antiguas, créditos, edificio 16 de julio, piso 14, Depto 2. (19-19 enero)

Reparaciones actualizaciones computadores ACER, IBM 286 a poderosas 586, desde $us. 200, edificio 16 de Julio, piso 14, Depto 2. (19-19 enero)

Transformamos obsoletas computadoras a modernísimas 586, cambiamos pantallas mono a colores, edificio 16 de julio, Piso 14, Dpto 2 (Prado). (19-19 enero)

$us.10, cargamos paquetes full disco duro paquetes especiales y CD, edificio 16 de Julio, piso 14, depto2. (19-19 enero)

BICICLETAS Compró cualquier estado, 311289. (21-4 Febrero)

IMPECABLE FOTOCOPIADORA, AMPLIADORA, REDUCTORA. BUENO 260. (22-25 enero)

DICTAMOS CURSOS DE WP-QFRO-WINDOWS Y PAQUETES DE COMPUTACION Y ASESORIA CONTABLE. PRECIOS ECONOMICOS, TEL. 313002. (23-27 enero)

PROFESIONALES Autocad 13, MS-Office, W95, instalación. Estudios sanitarios. Programas sobre medidas. Arreglos de problemas informática. Teléfono 814904 (24-3 febrero)

EXTRUSORA
PARA FILM PLASTICOS SE VENDE. LLAMAR 015-34-383. (24-25 enero)

ALBAÑIL Y PINTOR
Tel. 255808
(15 al 3/2/97)

EN VENTA
UN DEPARTAMENTO DE 2 DORMITORIOS Y DEPENDENCIAS ZONA SAN PEDRO, UNA CUADRA DEL MERCADO RODRIGUEZ REF. 369368. (23-26 enero)

POR EXTRAVÍO
QUEDA NULO EL RUC Nº 154300. (25-25 ENERO)

DOY CONTRATO ANTICRÉTICO
departamento Villa 18 de Mayo. Ref. 305914. (24-27 enero)

SE VENDE UNA CASA
EN ZONA COMERCIAL A DOS CUADRAS DEL CENTRO COMERCIAL 7 CALLES, CONSTA DE 2 DEPARTAMENTOS INDEPENDIENTES. EN EL 1er. PISO 10 PIEZAS, 2 A LA CALLE; EN EL 2o. PISO 6 PIEZAS Y TERRAZA. CALLE CORDILLERA Nº 414. REF. TELF. 349646 SANTA CRUZ. (20-29 enero)

EN VENTA
UNA TIENDA COMERCIAL, UNA CUADRA DEL MERCADO RODRIGUEZ, BAÑO, TRASTIENDA, MEDIDOR DE LUZ Y AGUA PROPIO REF. 369368. (23-26 enero)

SU CARGA DE BRASIL
Asesoramiento comercial y transporte (terrestre y aéreo) de mercadería hacia Bolivia. Llámenos en San Pablo al tel. (11) 230-9364, 225-8959, fax (11) 228-3945 (FICEBRAS) y en Santa Cruz al 522616, 521242, fax 520258 (CEIMA LTDA).

PRESENCIA
Matutino Líder en Circulación Nacional.

36 AGENCIAS y 32 SUB-AGENCIAS cubren todo el territorio nacional.
Dos agencias internacionales le ofrece PRESENCIA fuera de nuestras fronteras

EXCOMP
INFORMA:
Su Promoción y Comercialización Mayorista directa de Fábrica de la
* LINEA PERUGINA *
Zapatos para Damas de origen Argentino, Modelos exclusivo calidad y costos INSUPERABLES
Informes y consultas
TELEFONO CELULAR
016 20013

CASA EN VENTA
zona 16 de Julio entre c/Catacora y Gutiérrez Nº 3412. Ref. misma casa. Incluye todos los servicios $us. 28.000.- Ofertable. Tel. 842534. (25-26 enero)

Anuncie en los SUPERECONOMICOS DE PRESENCIA

¿Tiene ofertas de trabajo?
Anuncie en los SUPERECONOMICOS DE PRESENCIA

POR MOTIVO DE VIAJE
Vendo máq. industrial doble arrastre (MITSUBISHI) p/confección chamarras de cuero. Ref. Laja 853 Hrs. 14 a 18 Hrs. (22-25 enero)

VENDO GARRAFAS
De 45 kgs. al por mayor y menor, referencias teléfonos 468895 Of. 362708 dom. y celular 01392164 Santa Cruz (22-13 febrero)

EN SANTA CRUZ
ALQUILO SOBRE AV. TERCER ANILLO INTERNO # 1200 A CUADRA Y MEDIA DEL HIPERMAXI, ALMACEN DE 110 M2 Y CONEXO DEPARTAMENTO VIVIENDA U OFICINAS. REFERENCIAS PROPIETARIO TELF. (03) 430244 Ó (03) 430320. (21-25 ENERO)

SEÑOR INVERSOR O EMPRESAS CONSTRUCTORAS
EN VENTA EXCELENTE TERRENO DE 22.000 Mt2, MUY BUENA UBICACION EN EL Km 7 CARRETERA AL NORTE, IDEAL PARA ESCUELAS, CONDOMINIO, HOTEL u OTROS. REF. HRS. DE OFICINA A LOS TELF. 366446, 326945, SANTA CRUZ. (23-29 enero)

IMPRENTA
VENDO IMPRESORAS OFFSET HEILDELBERG GTO 46 TOK KORS 52 X 72 guillotina POLAR 92 plana tipográfica y minerva Intertipo etc. Nataniel Aguirre 0340, teléfono (042) 27777, Cochabamba. (19-25 enero)

No recibió la convocatoria todavía

TRUCCO DICE DESDE MEXICO QUE LLEGARIA A LA PAZ EL 3

El portero Carlos Leonel Trucco manifestó anoche a PRESENCIA que hará todo lo posible para llegar a la ciudad de La Paz el próximo lunes 3 de febrero.

Trucco en conversación telefónica desde Pachuca, México, mencionó que hasta ayer no había recibido ninguna comunicación de parte de la Federación Boliviana de Fútbol (FBF), aunque sostuvo que no tendrá ningún tipo de problemas en atender a la convocatoria del seleccionador nacional, Antonio López Habas.

"No hablé con nadie de la FBF, pero no tengo dudas que el pedido oficial llegará en los siguientes días", dijo.

- ¿La intención es estar diez días antes?

- Por supuesto, pero primero tiene que llegar la solicitud para que yo pueda resolver mi partida a La Paz, aunque les adelantó que tengo muchas ganas de estar nuevamente junto a los muchachos.

- ¿Tiene mucho trabajo en el Atlético Hidalgo?

- Por el momento estamos en una pretemporada y probando a gente que intervendrá en el segundo torneo, que clasifica al ganador a la primera división del fútbol mexicano. Pero en cuanto llegue la carta de solicitud yo arreglaré todo para mi viaje a Bolivia.

- ¿Qué te parece la idea de jugar ante Chile por la tarde?

- Me parece muy bien y si lo sugirió el cuerpo técnico de la selección los jugadores tenemos que acatar, aunque confieso que me gusta la idea.

- ¿Bolivia buscará qué le favorezca la alta temperatura?

- Eso no lo sabremos nunca, lo que habría que saber es en qué condición llegarán los chilenos después de su adaptación que realizarán a la altura. Sin embargo, nosotros tenemos que pensar en lo nuestro más allá de los horarios y los beneficios que podrías obtener.

- ¿Qué te parece Chile?

- Duro, igual que las otras selecciones en Sudamérica. Pienso que todas las selecciones que intervienen en estas eliminatorias se encuentran en un mismo nivel. Chile tiene buenos jugadores en su país y otros que militan en el extranjero.

- ¿La ilusión boliviana ha crecido luego de la victoria ante Ecuador?

- Y es que así debió ser desde ante, lo que sucedió es que no pudimos ganar los partidos ante Perú, Colombia y Paraguay, que en los papeles eran cotejos normales...

- ¿Nos quitaron muchos puntos?

- Sí, se llevaron puntos que no les pertenecen y yo digo siempre que si hubieran perdido esas unidades en La Paz nadie habría dicho nada porque era normal que nosotros ganemos. Ahora hay que seguir en la lucha, pero con una ilusión renovada por el triunfo ante Ecuador.

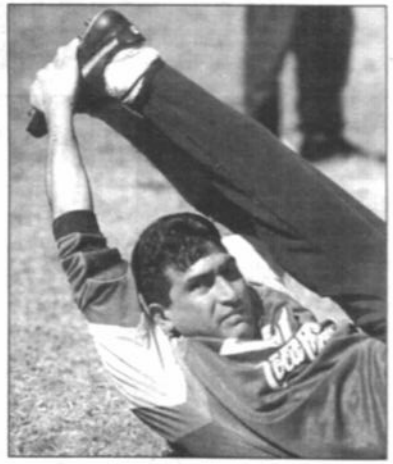

Carlos Trucco. Vendría el 3.

Mañana en Sucre

TORREZ TAMBIEN QUIERE JUGAR

El guardameta Manuel Tórrez manifestó su deseo de participar mañana del encuentro que sostendrá la selección boliviana con Cobreloa.

Tórrez señaló que se encuentra en perfectas condiciones físicas para alternar.

El golero viene trabajando desde hace dos meses junto al combinado "verde" que dirige Antonio López.

"Tengo muchas ganas de estar en este cotejo, espero que el técnico me brinde la oportunidad para poder mostrar mis condiciones", comentó el cuidapalos.

EXPERIENCIA

Tórrez confesó que durante los últimos meses adquirió mucha experiencia de los otros arqueros que se encuentran trabajando en el combinado nacional.

"Con Carlos Trucco y José Fernández se aprende mucho, especialmente en el aspecto de grupo, creo que ambos futbolistas son de mucha capacidad y yo no me desespero porque soy conciente que mi oportunidad va a llegar y yo tengo que estar preparado para ello", añadió.

PRIMER PARTIDO

En caso de que Tórrez sea de la partida será el debut del cruceño en la selecciones nacionales.

El pasado año el jugador formó parte del preseleccionado que disputó el torneo Sub-23 en Tandil, Argentina.

"Dios quiera que sea de la partida ya que para mi persona significa mucho vestir la casaca nacional", concluyó.

Enviado brasileño

A DA LUZ NO SE LE ESCAPO NADA

Santa Cruz, 24 Presencia por Gonzalo Valezuela.- Será la Confederación Brasileña de Fútbol, la que decida dónde se alojará su Seleccion cuando venga para jugar la Copa América, y lo propio ocurrirá en el caso de la cancha que utilizarán los brasileños para sus entrenamientos.

Así nos lo explicó hoy el dirigente Carlos Da Luz, enviado de la CBF para visitar los hoteles y canchas que la organización de la sede de Santa Cruz de la Copa América, ha puesto a su disposición.

Da Luz, que ayer estuvo inspeccionando en nuevo estadio que está construyendo Real Santa Cruz, hoy visitó, acompañado del dirigente Erwin Peredo, las instalaciones de la sede de Blooming y al parecer, uno de estos escenarios deportivos será el que escoja Brasil para sus prácticas, mientras dure su permanencia en Santa Cruz.

Da Luz dijo estar satisfecho con lo que ha visto en Santa Cruz, tanto el rubro hotelería, como en el de campos deportivos y que él se limitará a informar y aconsejar.

Da Luz se reunió esta tarde con Walter Kreidler, que encabeza el Comité Organizador de la Copa América en Santa Cruz, para recibir mayor información.

Revancha en Cochabamba

LA SUB-17 CONTRA CHILE ESTA TARDE

COCHABAMBA, 24 (PRESENCIA).- Por Manuel Herrera. Las selecciones nacionales Sub-17 de Bolivia y Chile se enfrentarán mañana en el partido revancha de la serie de dos cotejos de preparación para concurrir al sudamericano a jugarse en canchas paraguayas el próximo mes.

Chile ganador del primer compromiso, por 2 a 1, en los tramos finales del cotejo, al extremo de lograr el gol de la victoria a un minuto de descuento; desea una victoria por un marcador más amplio que muestre que está mejor preparado.

El equipo Bolivia de la misma manera planteará un esquema más ofensivo y sin los temores que tuvo en la jornada de anoche por el desconocimiento del juego individual y de grupo del elenco chileno.

Conociendo las deficiencias del plantel del mapocho, con seguridad el técnico del elenco boliviano, Efraín Morales planteará un juego de conjunto más agresivo y con mayor apertura futbolística aprovechando la habilidad de los punteros y los marcadores de punta que se desplazan por las líneas laterales.

Los contendientes hicieron trabajo físico y táctico en las canchas auxiliares del Capriles a fin de corregir algunos puntos débiles y mejorar las estructuras lineales. Se anticipa que las conformaciones serán muy parecidas a las estructuradas anoche.

Fernando Meneses asumió en asociación paceña

"TUERCAS" PREMIARON A LOS CAMPEONES DEL '96

Fue posesionado anoche el directorio de la Asociación de Automovilismo Deportivo de La Paz y se procedió a la entrega de premios a los campeones de la temporada 96, en acto realizado anoche en un céntrico hotel de nuestra ciudad.

Como se había programado el titular de la Dirección Departamental del Deporte de La Paz, Javier Tenorio ministró posesión al directorio presidido por Fernando Meneses, elegido presidente el pasado martes.

El resto de la directiva es este:

Roberto Sánchez, vicepresidente; Jorge Vargas, titular de la comisión técnica, y los directores, Leonidas Lara, Javier Ortuño, Félix Espinoza, Iván Sarmiento, Sergio del Castillo, José Nuñez, Miguel Sánchez y Francisco Zamorano.

DISTINCION

Reconociendo la labor efectuada por Julio Camacho durante 35 años de servicio a este deporte, la AADLP distinguió a ese directivo otorgándole una plaqueta.

Asimismo el directivo de Bolivar, Omar Garnica a nombre del presidente de la institución, Luis Mercado hizo entrega al piloto Javier Ortuño del "Escudo de Oro del Club Bolivar", distinción que le fue conferida por el logró del campeonato de la categoria 8 válvulas representando a la institución "celeste".

PREMIACION

La Asociación hizo entrega de trofeos y diplomas a los campeones de la temporada 96.

En la catergoria 8 válvulas el primer lugar correspondió a Javier Ortuño quien obtuvo el campeonato, la segunda posición a Fernando Alvarado quien se adjudicó el subcampeonato y el tercer lugar para Adolfo Palma.

En la categoría 16 válvulas el título fue para Hugo Torneé, la segunda posición para Jorge Zamora y la tercera para Roberto Sánchez. Finalmente en la categoría Volkswagen, el campeonato lo logró Pascual Luza, subcampeón Henry Ugarte y tercero José Luis Cordero.

DE LOS HEROS

El presidente saliente Víktor de los Heros anunció anoche que con la colaboración de la Prefectura del Departamento de La Paz, hasta abril se entregará el asfaltado del autódromo de Pucarani.

Posesión de la directiva (arriba) y grupo de distinguidos (abajo).

Con miras al Sudamericano

REFUERZOS ENGRANAN EN INGAVI

Los integrantes del Club Ingavi, continúan sus prácticas con miras a su debut en el Campeonato de la Liga Sudamericana de Basquetbol, que se efectuará en Asunción, el venidero 19 de febrero, ante el Sol de América.

En su segunda semana de entrenamientos evaluan su progresión. "En la parte física, hemos respondido rápido, nos hemos adaptado muy bien - refiriéndose a los refuerzos - porque varios jugadores venimos de otros lugares, hemos agarrado un buen nivel y un buen ritmo", dijo Heriberto Lema, jugador del representativo nacional.

Ingavi realiza prácticas permanentes de juego, con los habituales cuatro cuartos implementados en la NBA, que es el sistema de juego del certamen auspiciado por la Confederación Sudamericana de Basquetbol, colaborados por árbitros de la Asociación local de este deporte.

A sólo dos semanas del primer partido, existe bastante optimismo en los extranjeros. Rhines Child, de 1. 88 metros; Calvin Morris, Jefferson Johnson y Roberto Coyne con 2.04 de estatura, piensan que Ingavi tiene una gran posibilidad de conseguir un triunfo en Paraguay. "Si nosotros seguimos trabajando fuerte y tratando de aprender cada día, podemos llegar lejos. Sé que podemos ganar", dijo convencido el newyorquino Coyne.

EL EQUIPO

Integran el plantel de Ingavi, que se alista para intervenir en la segunda versión del torneo auspiciado por la Consubasquet, los siguientes jugadores:

Walter Bustillos, Marcelo Claros, Raúl Roman, Branco Alex Peris, Jorge Quinteros, Claudio Mariscal, Heriberto Lema, Roberto Gómez, Roberto Coyne, Rhines Child, Calvin Morris y Jefferson Johnson. La dirección técnica está a cargo de Mario Orrico, colaborado por Orlando Roldán.

PATINADORA HARDING REPRESENTARIA A BOLIVIA

NUEVA YORK, 24 (AP) _ La patinadora estadounidense Tonya Harding podría intentar un regreso a las competencias olímpicas, incluso si para ello tiene que hacerlo bajo la bandera de otro país, posiblemente Bolivia, dijo hoy su agente. Harding, segundo lugar el el campeonato mundial de patinaje artístico sobre hielo en 1991, fue suspendida de por vida por la federación norteamericana de ese deporte hace tres años por encubrir un ataque contra su rival Nancy Kerrigan.

El agente de Harding, David Hans Schmidt, dijo hoy que estaba a punto de tomar una decisión sobre si pide o no a la federación estadounidense anular la suspensión contra su cliente.

Nacional Salonista

REDAL, SUI GENERIS, UNIVALLE Y JERUSALEM A CUARTOS DE FINAL

Oruro, 24 (Presencia) por Walter Barriga.- Este sábado se juegan los cuartos de final del torneo nacional de clubes campeones, luego que Redal y Sui Generis clasificaron en la serie "A" y Univalle y Jerusalém en el grupo "B".

Los partidos a jugarse son: a primera hora Sui Generis con Univalle y en el cotejo central Redal con Jerusalém.

Los encuentros se jugaran a partir de las 15:00 horas en el Coliseo Cerrado en razón de que las instalaciones de la cancha oficial "Luis Lazzo Quinteros" resultaron insuficientes para albergar a un mayor número de espectadores.

RESULTADOS

En la víspera se jugaron tres cotejos y los resultados fueron los siguientes.

A primera hora el plantel de Metalúrgica Andina, superó a Cereales del Este, por la cuenta de 11 goles contra 7.

A segunda hora, Sui Generis derrotó a Barraca San José, por el marcador de 8 a 2. En el tercer partido el más vibrante Univalle ganó a San Pedro de Potosí, por 6 goles a 3 logrando de esta manera su clasificación

INCIDENTES

Cuando faltaban apenas 18 segundos para la finalización del cotejo entre Univalle y San Pedro se registraron incidentes en razón que que la barra postosina invadio el campo de juego y motivó luna agresión mutua entre jugadores y público de no haber estado presente la fuerza pública en el escenario las cosas pudieron pasar a mayores.

UNIVALLE CAMPEON DE DIMAVOLEY

Oruro,25 (Presencia) por Walter Barriga.- Univalle de Cochabamba se coronó campeón del torneo DIMAVOLEY que se jugó en esta capital.

En el último partido el plantel cochabambino superó al campeón orureño San Martín por tres canchas contra cero con anotaciones de 15-3,15-4 y15-6.

Dinamo de Sucre le ganó a Real Santa Cruz. Universidad Católica de Cochabamba gano a Universidad Católica de La Paz.

Las posiciones finales fueron. Univalle campeón, Universidad Católica de Cochabamba, subcampeón, tercer lugar para Dinamo de Sucre.

ASOCIACION DE FUTBOL DE LA PAZ
AFILIADA A LA FEDERACION BOLIVIANA DE FUTBOL
CONSEJO CENTRAL
Secretaría Permanente Juan de la Riva No. 1428
CASILLA CORREO 828
TELEFONO 324735
La Paz - Bolivia

La Paz, Enero 22 de 1997

Señor
Dr. Joao Havelange
PRESIDENTE
FEDERACION INTERNACIONAL DE FUTBOL ASOCIADO
Zurich

Señor Presidente:

La BENEMERITA ASOCIACION DE FUTBOL DE LA PAZ, profundamente acongojada por el infausto deceso de quien en vida fuera Dignísimo Vicepresidente del máximo ente rector del fútbol en el mundo Don Guillermo Cañedo, deseamos hacer llegar a usted nuestro sentimiento de condolencia por tan irreparable pérdida.
El Directorio de nuestra Asociación en su sesión plenaria de la víspera, nos ha encomendado la misión de destacar la extraordinaria labor del amigo de Bolivia, Don Guillermo Cañedo, quien mostró su solidaridad con nosotros y jugó un rol protagónico en la defensa por la lucha contra el Veto a la Altura, por lo que a nombre de los deportistas de la ciudad de La Paz y El Alto, de cerca de 1.500.000 habitantes, expresamos nuestro sentido homenaje póstumo al notable ciudadano Mexicano y Latinoamericano.
Con este motivo, saludamos a usted con nuestras atentas consideraciones de aprecio personal.

PRESIDENTE DE LA A.F.L.P.

Con miras a la Copa

LLEGO MENDOZA PARA ORIENTE

Santa Cruz, 24 (Presencia) por Gonzalo Valenzuela.- Mientras por un lado el técnico Francisco Sa viajó a Buenos Aires para buscar refuerzos para Oriente Petrolero, por el otro, llegó hoy, poco antes del mediodía, el brasileño Francisco Mendoza, quien se convertiría en el primer jugador extranjero que se enrolará este año en filas del subcampeón nacional.

Mendoza es delantero y al llegar a Santa Cruz, a modo de presentacion, dijo que en su país había jugado en varios equipos, entre ellos Gremio y Santos. Es delantero y viene con la intención de aportar con goles a una buena campaña de su nuevo equipo. Agregó que tiene buenas referencias de Oriente Petrolero, porque tiene entendido que es el equipo más popular de Santa Cruz.

Por su parte Francisco Sa, viajó con la misión de lograr el concurso de dos futbolistas argentinos, un defensor y un mediocampista ofensivo. El entrenador estará de retorno entre el lunes y martes de la próxima semana.

En el curso de la próxima semana llegaría a Santa Cruz, Roly Paniagua, jugador con el cual Oriente Petrolero ha llegado a un acuerdo económico. A su vez, la directiva del subcampeón nacional también llegó a un acuerdo con San José cediendo la ficha deportiva por este año, del jugador José Luis Medrano. Paniagua también estará ligado a Oriente por la presente temporada.

NO VA MAS MERLO

La directiva de Oriente Petrolero determinó no prolongar el contrato del argentino Gustavo Merlo, aduciendo que no está en los planes del técnico, aunque en realidad todo apunta a que las pretensiones económicas de Merlo están por encima del presupuesto del subcampeón nacional, como lo admitió su vicepresidente, Luis Antonio Añez. En realidad Sa no vio jugar a Merlo, aspecto que desvirtuaría eso de que este jugador no está en los planes del técnico.

COTIZACION

El presidente de Oriente Petrolero dejó en claro que ningún club, ni del país ni del exterior, han solicitado cotización por el pase de Rubén Tufiño y José Carlo Fernàndez, y por lo tanto nadie ha podido hablar de del valor de una probable transferencia de estos jugadores.

Adhemar Suárez puntualizó que no se puede hablar de 900 mil dólares por el pase de Tufiño y medio millón de dólares por el de Fernàndez, porque nadie se comunicó con Oriente Petrolero para solicitar el pase de estos jugadores, "y por lo tanto no es serio que se mencione cifras al respectp", acotó.

Batista trabaja a doble turno

WILSTER ESPERA JUGADORES

Cochabamba, 24 (Presencia) por Manuel Herrera - Wilstermann continúa a la espera de los jugadores de Bolívar que por trueque deben jugar este año en su plantel profesional.

Mauricio Soria, Alfredo Carrillo, Juan Carlos Ríos y José Loayza son los transferidos por Bolívar por el pase del 20% de Julio César Baldivieso y el defensor Rafael Salguero.

Se supo en La Paz que Soria no desea jugar en el equipo aviador en protesta a la actitud unilateral tomada por la dirigencia celeste que no le hizo una consulta previa sobre las tratativas con el plantel cochabambino.

Amenazó, incluso, con retirarse de la actividad futbolística e iniciar juicio por deudas al plantel celeste.

Aquí los dirigentes de Wilstermann no dieron ninguna opinión al respecto porque esperan que se cumplan los términos del contrato suscrito entre las dos instituciones.

ENTRENAMIENTOS

Antonio Batista, director técnico de Wilstermann trabajó en doble turno con los jugadores en su mayoría juveniles.

Sin embargo existe la mejor predisposición de trabajar con disciplina y cumplimiento a fin de que el plantel pueda cumplir un buen papel en el primer torneo de la Liga a iniciarse en las próximas semanas.

El técnico dijo que continuará con el trabajo físico, que es el más importante para poner a punto a los jugadores.

Antonio Batista, derecha, conversa con los jugadores de Wilstermann. (Foto Presencia-Nano Cartagena).

MELGAR Y MERLO A BLOOMING

Santa Cruz, 24 (Presencia) por Gonzalo Valenzuela.- Con la contratación de dos jugadores más, el directorio de Blooming daría por concluido el ciclo de contrataciones de nuevos jugadores para el plantel que participará en el campeonato liguero que se inicia el quince de febrero próximo.

Aunque esta información no fue oficializada, Milton Melgar y Gustavo Merlo, serían los dos últimos refuerzos que concretaría Blooming. Esta situación será resuelta a más tardar hasta los primeros días de la próxima semana.

También el lunes comenzaría a entrenar en Blooming el mnediocampista Marcelo Angulo, quien dejó The Strongest para incorporarse al plantel que dirige Walter Roque. Ya entrena Marco Herrera y de esta manera, y en forma paulatina, Blooming va armando su equipo para la competencia liguera de este año.

La mayoría de los jugadores ya arregló contrato y este aspecto facilita el trabajo del cuerpo técnico, ya que no hay sobresaltos respecto a la presncia de los jugadores.

FERNANDEZ

El 27 de enero próximo, Roberto Fernández sería elegido oficialmente presidente de Blooming, ya que para esa fecha están fijadas las elecciones para renovar los mandos directivos de esta institución.

En escuela de Sucre

ETCHEVERRY Y MORENO EN ACTO DE DISTINCION

Sucre, 24 (Presencia) por Favio Porcel.- Marco Etcheverry y Jaime Moreno participarán de un acto de premiación que la Asociación de Fútbol Sucre tributará a Escuela de Fútbol Estudiantes de La Plata.

El acto de premiación se llevará a cabo en mérito a la obtención de un título sudamericano logrado por Estudiantes La Plata en Huancayo Perú.

El plantel chuquisaqueño junto a Tahuichi llevó la representación nacional desarrollada en el vecino país la primera quincena de este mes

El domingo 12 Estudiantes de La Plata sometió en el partido final al representativo de la "U" de Lima mediante la ejecución de tiros penales. Enla semifinal venció al onceno de Tahuichi por un gol a cero. Estudiantes de La Plata tuvo problemas económicos para retornar a Sucre. Se tuvo que llegar al apoyo de gente particular, para adquirir pasajes aéreos de La Paz a Sucre. Después de casi diez días de la conclusión del evento sudcontinental de la categoría sub 12, el representativo chuquisaqueño pudo retornar a esta ciudad.

Etcheverry y Moreno participarán como invitados especiales en este acto de premiación que se cumplirá en el salón de actos de la asociación de fútbol. "Etcheverry y Moreno estarán en el acto siempre y cuando no se sirvan empanadas", dijo el técnico Antonio López.

"La presencia de tran importante figuras nacionales estimulará a nuestros muchachos. Será un honor tenerlos entre nosotros a Moreno y Etcheverry", dijo Aurelio Zambrana, presidente de la asociación de fútbol.

Aceptó desafío

VALDA DT DE DESTROYERS

Santa Cruz, 24 (Presencia) por Gonzalo Valenzuela.- Freddy Valda fue contratado como director técnico de Destroyers. La negociación con el experimentado entrenador nacional, se produjo esta noche en las oficinas de la Liga.

Una información en ese sentido fue proporcionada por el presidente de Destroyers, Ronald cadario, que estuvo presente en la reunión de esta noche. Cadario, al tiempo de anunciar que habían llegado a un acuerdo satisfactorio con Valda, agregó que el entrenador será presentado al plantel el lunes.

Cadario recordó que con Freddy Valda, Destroyers cumplió una de sus mejores campañas hace más de diez años y puntualizó que este entrenador aceptó el desafío de preparar un equipo en el que habrá mayoría de juveniles, habida cuenta que la situación económica de la institución le impide contratar jugadores de renombre.

Freddy Valda

FIXTURE DEL PRIMER TORNEO

LAS SERIES

A	B
Bolívar	Oriente
The Strongest	Real
San José	
Wilstermann	
Independiente	Destroyers
Municipal	Guabirá
Chaco	Blooming

PRIMERA FECHA

Sábado 15 de febrero:

La Paz: Chaco - Bolivar
Santa Cruz: Real - Oriente

Domingo 16 de febrero:

La Paz: Municipal - The Strongest
Oruro: San José - Independiente
Cochabamba: Wilstermann - Blooming
Santa Cruz: Destroyers - Guabirá

SEGUNDA FECHA

Viernes 21 de febrero:

Santa Cruz: Real - Destroyers

Sabado 22 de febrero:

La Paz: Chaco - San José
Santa Cruz: Oriente - Wilstermann

Domingo 23 de febrero:

La Paz: Bolivar - The Strongest
Sucre: Independiente - Municipal
Santa Cruz: Guabirá - Blooming

TERCERA FECHA

Sábado 1 de marzo:

Santa Cruz: Destroyers - Oriente

Domingo 2 de marzo:

La Paz: Municipal - San José
La Paz: The Strongest - Chaco
Sucre: Independiente - Bolivar
Cochabamba: Wilstermann - Guabirá
Santa Cruz: Blooming - Real

CUARTA FECHA

Sábado 8 de marzo:

Santa Cruz: Destroyers - Wilstermann
Santa Cruz: Real - Guabirá

Domingo 9 de marzo:

La Paz: Chaco - Independiente
Oruro: San José - The Strongest
Santa Cruz: Oriente - Blooming

Domingo 16 de abril:

La Paz: Bolivar - Municipal

QUINTA FECHA

Sábado 15 de marzo:

(*) Viaja Oriente Petrolero

Domingo 16 de marzo:

La Paz: Municipal - Chaco
La Paz: The Strongest - Independiente
Oruro: San José - Bolivar
Cochabamba: Wilstermann - Real
Santa Cruz: Blooming - Destroyers

SEXTA FECHA

Miercoles 30 de abril:

La Paz: Bolivar - Chaco

Miercoles 5 de marzo:

La Paz: The Strongest - Municipal
Santa Cruz: Blooming - Wilstermann

Domingo 6 de abril:

Sucre: Independiente - San José
Santa Cruz: Guabirá - Destroyers

Miércoles 9 de abril:

Santa Cruz: Oriente - Real

SEPTIMA FECHA

Sábado 12 de abril:

Santa Cruz: Destroyers - Real

Domingo 13 de abril:

Sucre: Independiente - Chaco
La Paz: The Strongest - San José
Cochabamba: Wilstermann - Oriente
Santa Cruz: Blooming - Guabirá

Miércoles 16 de abril:

Santa Cruz: Guabirá - Oriente

(*) Partido de la quinta fecha

Viernes 1 de mayo:

La Paz: Municipal - Bolivar

OCTAVA FECHA

Sábado 19 de abril:

La Paz: Bolivar - Independiente
Santa Cruz: Real - Blooming

Domingo 20 de abril:

Oruro: San José - Municipal
La Paz: Chaco - The Strongest
Santa Cruz: Guabirá - Wilstermann

Miércoles 23 de abril:

Santa Cruz: Oriente - Destroyers

NOVENA FECHA

Sábado 26 de abril:

La Paz: The Strongest - Bolivar
Santa Cruz: Guabirá - Real

Domingo 27 de abril:

La Paz: Municipal - Independiente
Oruro: San José - Chaco
Cochabamba: Wilstermann - Destroyers
Santa Cruz: Blooming - Oriente

DECIMA FECHA

Miércoles 30 de abril:

Santa Cruz: Real - Wilstermann

Sábado 3 de mayo:

La Paz: Chaco - Municipal
Santa Cruz: Oriente - Guabirá

Domingo 4 de mayo:

La Paz: Bolivar - San José
Sucre: Independiente - The Strongest
Santa Cruz: Destroyers - Blooming

SEMIFINALES

Miércoles 7 de mayo y
domingo 11 de mayo

FINALES

Miércoles 14 de mayo
y domingo 18 de mayo

DESEMPATE

Miércoles 21 de mayo

Actualidad de The Strongest

MANOLO NUÑEZ QUIERE A MELGAR Y RAMALLO

Milton Melgar es un jugador que al nuevo director técnico de The Strongest, Manolo Nuñez, le gustaría tener en su primer plantel, según afirmó ayer el término de la práctica matinal.

"Es un futbolista que entra en lo que quisiera, conozco de su trabajo y de sus cualidades", confesó el adiestrador español.

Sobre el delantero William Ramallo, dijo que "es otro futbolista que nos sería muy útil", indicó.

"Hay jugadores que me gustaría tenerlos en el plantel; pero lo que quiero realmente es ver que es lo que hay y dependiendo de eso mirar las carencias existentes y si alguna línea está falta del condimento necesario para dar la garantía que requiero, entonces solicitaré un jugador o jugadores de las características que nos sean útiles", apuntó.

PRIMERA EVALUACION

"Estos dos primeros días han sido de contacto, de conocer a la gente y de saber de la predisposición y las ganas que tiene para poder conformar el primer plantel de The Strongest", declaró Manolo Nuñez, entrenador de la escuadra atigrada, al referirse al trabajo que desde el pasado jueves, cuando asumió la dirección técnica, viene llevando a cabo.

"Hasta ahora los entrenamientos han sido suaves, de baja intensidad en parte porque son los primeros; pero según vayan transcurriendo los días las sesiones irán subiendo tanto en exigencias como en volumen", agregó el español.

CRONOGRAMA

Consultado sobre el cronograma de trabajo previsto para esta primera fase de la preparación del equipo, el entrenador indicó que "este sábado trabajaremos en doble sesión y el domingo lo haremos por la mañana, y dependiendo de la predisposición de los jugadores veremos si llevamos adelante una segunda sesión dominical por la tarde o si determinamos que la tarde sea dedicada al descanso", dijo Nuñez.

INCORPORACIONES

Hasta el venidero lunes se aguarda la incorporación de los jugadores que integraron la plantilla en la pasada temporada y que prolongarán su permanencia en el club, como también de los jugadores Julio César Amarilla, Rolando Rea y Rolando Galarza.

De los nuevos refuerzos de la plantilla unicamente Eliseo Gareca se halla trabajando en el plantel aurinegro.

"Confío en que hasta el lunes esté todo el plantel, con la excepción de los jugadores que están en la selección nacional y de esa manera pueda trabajar en una cosa que me preocupa muchísimo, que es el aspecto técnico, en el que ahora no pudo hacer nada porque sólo tenemos a cuatro jugadores de la plantilla", agregó.

Netto y el DT Manolo Nuñez, durante la práctica de ayer.

PRACTICAS

El primer plantel, con sólo cinco de los jugadores, de la escuadra del anterior año, llevó adelante en la víspera una labor en doble turno, destinada casi exclusivamente a la parte física.

La tarea estuvo dirigida por Manolo Nuñez.

Para este sábado se ha programado similar labor.

BRASILEÑO EN CARPETA

El nombre del mediocampista ofensivo Marcelinho, de nacionalidad brasileña, fue citado.

Dicho futbolista vendría a probarse y su arribo se producirpia la próxima semana.

Aprobado fixture, comienza el 15 de febrero

CHACO-BOLIVAR Y REAL-ORIENTE ABRIRAN CERTAMEN LIGUERO '97

Santa Cruz, 24 (Presencia) por Gonzalo Valenzuela.- El Consejo Superior de la Liga del Fútbol Profesional Boliviano, elaboró y aprobó el fixture del campeonato Apertura de este año, que se iniciará, tal como estaba acordado desde el pasado quince de febrero próximo.

En realidad, el Comité Técnico elaboró un fixture básico y posteriormente, en base a un sorteo de números para cada equipo, se faccionó un fixture dirigido, que necesariamente tiene varias jornadas que se jugarán en fechas diferentes, para facilitar la participación de Bolivar y Oriente Petrolero en la Copa Libertadores de América, pero también por el problema del estadio en Santa Cruz, donde en un escenario deberán jugar cinco equipos.

Los cinco clubes cruceños, con la aquiescencia de Wilstermann, elaboraron, durante la jornada del jueves, junto al Comité Técnico, el fixture de su grupo, en este caso el "B", y practicamente fue aprobado a los pocos minutos de iniciada la reunión. Sin embargo donde hubo varias horas de ardua labor, fue en el grupo "A", donde se pudo advertir una manifiesta posición encontrada entre los delegados de The Strongest y el de Bolivar. Finalmente, cerca de la media noche, el fixture de este grupo también fue elaborado y aprobado.

La primera competencia de este año comenzará el sábado 15 de febrero y concluirá el miércoles 21 de mayo, debiendo jugarse las semifinales, entre los dos primeros de cada serie, los días 7,11, 14, 18 y 21 de mayo.

LA PRIMERA FECHA

En la primera fecha del certamen estarán frente a frente, por la serie "A": Chaco con Bolivar, Municipal con The Strongest y San José con Independiente Petrolero. Por la serie "B": Real Santa Cruz con Oriente Petrolero, Wilstermann con Blooming y Destroyers con Guabirá. Los equipos nombrados en primer término serán locales.

Santa Cruz: Los delegados de la Liga en plena reunión (Foto Presencia - José Carranza).

HORARIOS

También fueron aprobados los horarios en los diferentes distritos. En La Paz, las jornadas diurnas se jugarán a partir de las quince y treinta, cuando jueguen Bolivar y Municipal, mientras que The Strongest y Chaco, optaron por programar sus partidos a partir de las 16.00 horas. Bolivar, Municipal y Chaco jugarán a partir de las 20 horas, cuando sean jornadas nocturnas, mientras que The Strongest lo hará a partir de las 20.30.

En Santa Cruz no hubo alteración a sus tradicionales horarios, y en ese sentido las jornadas dominicales se iniciará a las 17 horas, mientras que las sabatinas y a media semana, a las 20.30 horas. En jornadas dobles, a las 17 y 19 horas.

En Cochabamba los horarios serán a las tres y media de la tarde, ya que en la primera fase no habrán partidos nocturnos, mientras que en Sucre y Oruro, los partidos se jugarán a partir de las 16.00 horas

BARCELONA EXAMINARIA A LA "ACADEMIA" EL 29

Bolivar jugaría un cotejo amistoso el próximo miércoles ante el plantel de Barcelona del Ecuador y para ello se van efectuando las gestiones correspondientes ante los dirigentes del equipo ecuatoriano.

En principio uno de los firmes candidatos para examinar al conjunto celeste era el equipo de Gimnasia y Esgrima de Jujuy; pero por falta de espacios en las combinaciones aéreas, el equipo argentino no llegaría a La Paz.

EQUIPO

El plantel prosiguió ayer con su preparación trabajando en doble turno por la mañana en la parte física y por la tarde en lo futbolístico a fin de ir implementando la parte estratégica donde se les pedirá a los jugadores sálida rápida con el balón velocidad en su accionar y ejercitar el pressing o marcación en todos los sectores del terreno de juego.

Hoy el plantel cerrará su etapa de preparación correspondiente a está semana sesionando a campo abierto en una tarea en el rubro físico, labor que se cumplirá en la zona de Mallasa.

EL plantel descansará el domingo para retornar el día lunes en un sólo turno a las prácticas.

BALDIVIESO

Se conocio que la posibilidad de la transferencia de Julio César Baldivieso se incrementa día a día ya que la próxima semana podrían llegar a La Paz dirigentes del Club Yokohama Marinos del Japón para ultimar detalles de la tranferencia en forma definitiva de la tarjeta de actuación del futbolista.

SATISFACCION

El entrenador Jorge Habegger hizo conocer su satisfación por que los jugadores se estan entregando al máximo en el trabajo de pretemporada que es la base para cumplir una buena faena tanto en el torneo local como en la Copa Libertadores de América.

Fernando Ochoaizpur y Carlos Borja se encuentran en recuperación a raiz de pequeñas molestias como causa del exigente trabajo, los dos futbolistas se integrarán al trabajo del equipo desde el día lunes.

Jugadores de Bolivar escuchan las instrucciones de Jorge Habegger.

Habegger responde a Aragonés

"BUSCAN EXCUSAS ANTES DE TIEMPO"

"El cuerpo técnico de la selección al parecer está abriendo el paraguas o buscando excusas antes de tiempo para lo que pueda presentarse más adelante en cuestión de resultados o producción, en esta etapa de las eliminatorias", el entrenador de Bolivar, Jorge Habegger, respondiendo a las declaraciones en su contra formuladas por Carlos Aragonés.

Habegger agregó que "me parece que el cuerpo técnico de la selección está buscando excusas. Considero que un cuerpo técnico cuando habla permanentemente de factores extra futbolísticos, entra en un accionar preocupante, por lo menos es la sensación que yo recojo", dijo.

Más adelante prosiguió diciendo que "en segundo lugar, la nota que se publicó en un medio de información escrita, fue reproducida de una revista que yo la entregué personalmente, a requerimiento de los periodistas de Presencia, cediendo yo la publicación y ahí se hablaba sobre el tema de altura que son situaciones que se mencionan permanentemente en el fútbol. Acá no hay ningún descubrimiento, si yo quisiera actuar deshonestamente no lo haría a través de una publicación que la leen miles de personas, así que considero que fue una actitud totalmente honesta de parte mía", añadió el entrenador.

Finalmente señaló que "tocar un tema de altura, donde yo habló que lo que más interesa es que la Argentina tiene que preocuparse de un buen equipo como es Bolivia, y me parece que ahí está el centro de lo que quise decir en esa nota, donde converso de cosas que son generales como por ejemplo que Paraguay que vino a La Paz, hizo el periodo de adaptación durante tres semanas, o Colombia que llegó un día antes y se llevaron unidades importantes para ellos y eso es comentar cosas reales".

Para finalizar expresó que "cuando hablo de improvisación, lo voy a seguir diciendo, Bolivia futbolísticamente no trabaja en forma organizada, se arman esquemas que permanentemente se modifican; entonces no se tiene que molestar el señor Aragonés", sostuvo.

Según directivo atigrado Arnez

RAMIRO CASTILLO NO PODRA SER HABILITADO

"No nos vamos a rasgar las vestiduras por la partida de Ramiro Castillo, además que había consenso casi en todo el directorio para no contratarlo", dijo Alfredo Arnez, dirigente de The Strongest.

Cuando se le consultó qué pasará cuando Castillo juegue el primer partido del certamen liguero, Arnez respondió que "la Liga no puede habilitarlo, basta que The Strongest adjunte una fotocopia del contrato suscrito, y si a pesar de eso lo habilitan, entonces se recurrirá a la Confederación Sudamericana de Fútbol y por ultimo a la Federación Internacional del Fútbol Asociado".

Interrogado acerca de si se iniciaron las gestiones correspondientes para impedir la habilitación del jugador de Bolivar, Arnez expresó, "me pidieron que iniciará las acciones correspondientes; pero yo me negué porque si no estoy de acuerdo con que Castillo prosiga su carrera en The Strongest, porque voy a perjudicarlo, que vaya a jugar donde desee. Ahora por educación, como él dice que es todo un profesional, entre comillas, debería acercarse a la institución para dialogar y poder llegar a un entendimiento para que no se perjudique él porque The Strongest no se verá afectado", acotó.

Finalmente señaló que "le confieso que gran parte del directorio estuvo de acuerdo y por unanimidad para no contratar a Castillo, Mauricio González presidente de la institución estuvo en constante conversación con el jugador pero éste prefirió cambiar de club", concluyó.

NO FUE CONSIDERADO TRATO A NATURALIZADOS

Santa Cruz, 24 (Presencia) por Gonzalo Valenzuela.- Pese a que se creo un ambiente de expectativa por el tema de la reducción de extranjeros en el campeonato de la Liga, este asunto no fue tocado en la reunión de hoy, debido a que el delegado del Club Bolivar, de quien se decía iba a plantear un nuevo análisis de esta situación, llegó a la reunión con dos horas de retraso, cuando los demás delegados ya estaban abocados a faccionar el fixture. Incluso, a pedido de Chaco y The Strongest, el tratamiento de este tema, tuvo que ser postergado por algún tiempo, debido a que tampoco estuvieron presentes en ese momento de comenzar la reunion, los delegados de Independiente y San José, y en consecuencia era imposible elaborar un fixture en consenso, como sucedió en la otra serie.

Posteriormente, cuando concluyó la elaboración del fixture de la serie "A", algunos delegados de los clubes cruceños habían abandonado la sede liguera, considerando que el tema de la aprobación del fixture del otro grupo, era un problema que ya no les concernía a ellos. Incluso el presidente y el primer vicepresidente liguero, también dejaron la sede de la reunión, quedando a cargo de la misma, el presidente del Comité Técnico, que elaboró el fixture con los delegados de los cuatros clubes paceños, San José e Independiente.

MAURICIO SORIA SEÑALA QUE LO AMENAZARON

"Voy a tener que dejar de jugar al fútbol no porque yo quiera, sino porque el presidente de Bolivar, Luis Mercado me amenazó con hacerme castigar con la Federación Internacional del Fútbol Asociado (FIFA) pese a que yo le planteé incluso comprar mi pase y ellos lo cotizaron en una cifra que me es imposible de cancelar 60.000 dólares cuando ellos pagaron por mi tarjeta de actuación 35.000 dólares", señaló el arquero Mauricio Soria.

Posteriormente indicó "en todo momento dialogamos sin llegar a la discusión, lo único que las conversaciones que mantuvimos no alcanzaron un resultado positivo para ninguna de las partes. A pesar de los esfuerzos y deseos incluso de adquirir mi pase ellos adoptaron una posición intransigente y nosotros en el fútbol recibimos un trato de esclavos y no se nos trata como seres humanos con libertad de trabajar donde tengamos reales posibilidades y no se nos impongan situaciones sin antes por lo menos consultarnos", concluyó.