BANCO CENTRAL DE BOLIVIA
HEMEROTECA

BANCO CENTRAL DE BOLIVIA
HEMEROTECA

PRESENCIA

MATUTINO FUNDADO EL 28 DE MARZO DE 1952 - AÑO XLIV - Nº 13.785

LA PAZ, BOLIVIA, JUEVES 23 DE ENERO de 1997 - 50 PAGINAS - PRECIO: LA PAZ Y EL PAIS, **Bs. 3.00**

En esta Edición

Exija

MRTA
Presidente del Uruguay discrepa con fallo que liberó a emerretistas, y Fujimori reitera que la excarcelación no es negociable (página 8).

EE.UU.
"No podemos convertirnos en los policías del mundo", dice el nuevo Secretario de Defensa de EE.UU. (PRESENCIA del Mundo, página 10).

Electricidad
La Amoco se acerca a las generadoras con la posibilidad de invertir en el proyecto de exportación de electricidad al Brasil (página 12).

LAB
Para capacitar a pilotos en el país, el LAB comprará simulador de vuelo con $US4 millones (página 11).

Indígenas

Indígenas del oriente lograron el Consejo Educativo Amazónico Multiétnico (página 2).

Beneméritos
Los beneméritos recibirán, a partir de enero, una pensión vitalicia de Bs850 (página 3).

"Certificación"
"Ningún país tiene el derecho de certificar conducta de otro", dijo el presidente colombiano Samper (PRESENCIA del Mundo, página 9).

El Dólar
1 US = Bs5,20

Es una advertencia militar:

Pobreza atenta contra seguridad de Bolivia

Pese a las reformas impulsadas por el gobierno, la pobreza deja efectos sociales, políticos y económicos que "nos hacen completamente vulnerables a la penetración de ideas foráneas". Los problemas para la soberanía son: el narcotráfico y el terrorismo proveniente de países vecinos, dijo el nuevo Secretario Permanente del Consejo Supremo de Defensa Nacional.

La pobreza atenta contra la seguridad del país, advirtió ayer el flamante secretario permanente del Consejo Supremo de Defensa Nacional (COSDENA), general Armando Balcázar Botelho, quien fue posesionado en el cargo por el Presidente Gonzalo Sánchez de Lozada.

El jefe militar destacó en su discurso que no es posible ignorar que la Patria está en peligro por el empobrecimiento que afecta a la población, de igual modo que por el narcotráfico y el latente riesgo de acciones subversivas.

El general Balcázar puntualizó que el narcotráfico conlleva factores de riesgo "por la permanente amenaza de una derivación hacia la narcosubversión", y explicó que ese problema, al margen de su carácter delictivo, implica daños a la salud moral y física de la comunidad, influencia económica perniciosa, desquiciamiento anímico, corrupción y perjuicio del prestigio internacional del país.

Página 7

Jorge Landaeta

CUIDADO CON LA POBREZA.- *El general Armando Balcázar Botelho juró ayer, ante el Presidente Gonzalo Sánchez de Lozada, al cargo de secretario permanente del Consejo Supremo de Defensa Nacional, y advirtió sobre las consecuencias del flagelo de la pobreza en el país.*

COB denuncia "cacería política"

Detenidos supuestos conspiradores mineros

En cualquier momento serían apresadas otras 34 personas. El Ministro de Trabajo desmiente a la COB y dice que no se reunió con dirigentes mineros el pasado sábado 18.

La Central Obrera Boliviana (COB) denunció ayer el inicio de una "cacería política" al confirmar que miembros de la inteligencia policial detuvieron a los dirigentes de la mina Pucro, Enrique Fernández y Juvenal Quenta, quienes están incomunicados en las celdas de la Policía Técnica Judicial (PTJ) de La Paz.

"No hay ningún detenido", dijo a las 16:00 horas el subdirector de la PTJ, Jaime Espindola, sin embargo fue él mismo quien confirmó la detención de los dos dirigentes mineros a las 20:00 horas de ayer.

Página 7

Concluye la reforma más difícil

Fondos de Pensiones pasan hoy a privados

Para el gobierno lo importante es la calidad de los interesados, no la cantidad, dijo el ministro Revollo al destacar que en el proceso hubo una preselección y una depuración natural de los participantes.

Por lo menos dos grandes consorcios extranjeros pugnarán esta noche en la ciudad de Santa Cruz por adjudicarse la administración de los fondos de pensiones y concluir así el proceso de licitación de la última y una de las más difíciles reformas del gobierno del Presidente Gonzalo Sánchez de Lozada.

El ministro de Capitalización, Alfonso Revollo, dijo estar optimista y seguro de que finalmente harán sus ofertas dos o más consorcios, que garantizarán competencia, por lo que no explicó qué ocurriría si resultan ser menos.

Revollo aseguró que son cinco las empresas que se mantienen en competencia: Franklin Templeton-Pro Vida, Invesco-Argentaria-Magister-Fades, Aetna-JP Morgan-Santa María, Banco Bilbao Vizcaya y Morgan-Stanley-Cruz Blanca.

Página 10

Lucio Valdez LLANOS

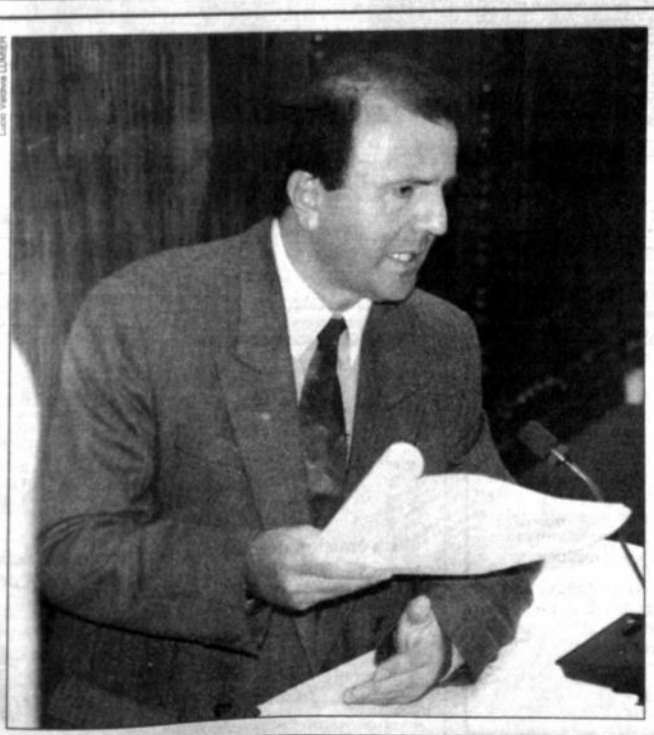

AL ATAQUE.- *Durante nueve horas, el diputado del MIR Hugo Lozano atacó ayer a sus detractores en un intento por defenderse de la acusación de haber malversado más de medio millón de dólares del FDC.*

Dice que es inocente

Lozano ataca a sus acusadores

Sindica al actual presidente del FDC, Franklin Cárdenas, de haber cometido delitos en la adjudicación de fertilizantes. Aseguró que Jorge Roca Suárez es el principal responsable de las irregularidades y apropiación de dineros.

El diputado del MIR, Hugo Lozano, atacó ayer a sus detractores y acusó al presidente del Fondo de Desarrollo Campesino (FDC), Franklin Cárdenas, de haber cometido delitos de corrupción en la adjudicación de fertilizantes, cuya suma asciende a 10 millones de dólares.

Lozano extendió su defensa por más de nueve horas y se prevé que hoy concluirá la sesión parlamentaria con la declaratoria de licencia del diputado del MIR acusado de malversar 600 mil dólares del FDC cuando se desempeñó como presidente de esta institución.

Pese a que había varios sospechosos, dijo que todo el proceso se dirigió en su contra "porque se lograron acuerdos entre Miguel Urioste, la Fiscalía y el protagonista de los hechos, Jorge Roca Suárez, quien se benefició con los dineros sin su conocimiento".

Página 6

Indígenas del oriente debatieron la educación de sus hijos

Nació el Consejo Educativo Amazónico y Multiétnico

Participaron, entre una treintena de pueblos originarios, los movimas, trinitarios, itonamas, baures, chimanes, yuracarés, mosetenes, sirionós, yaminaguas, esse ejjas, guarayos, chiquitanos, ayoreos, weesnayeek y guaraníes.

POSESION.- *Las autoridades fueron testigos de la posesión del Consejo que los indígenas eligieron.*

Delfín Arias Vargas, enviado especial

TRINIDAD (PRESENCIA).- Los pueblos indígenas del Oriente, Amazonía y del Chaco eligieron en esta ciudad, luego de tres días de debate, al Consejo Educativo Amazónico y Multiétnico, instancia que impulsará la educación bilingüe en una vasta región que alcanza a cinco departamentos del país.

El Consejo, compuesto por seis dirigentes, tiene el desafío de responder ante las necesidades de más de 100.000 indígenas de una treintena de etnias que habitan el norte, oriente y sur bolivianos según estimaciones de los propios involucrados.

De la última jornada participaron el secretario de Educación, Juan Carlos Pimentel y el subsecretario Javier Aguilar, entre otras autoridades.

La directiva del Consejo quedó conformada por José Abiyuna, guarayo y dirigente del CIDOB, Teresa Limpias de la Central de Pueblos Indígenas del Beni (CPIB), Esteban Quiviquivi de la Coordinadora de Pueblos Étnicos de Santa Cruz, Herlan Moreno de la Central Indígena de la región Amazónica Boliviana, Merino Pérez del pueblo Weesnayeek y Cirilo Yerema por la Asamblea del Pueblo Guaraní (APG).

TAREAS INMEDIATAS

Las principales tareas que tienen por delante están relacionadas con la implementación de la reforma educativa en sus comunidades, la formación de docentes, el bachillerato pedagógico y, la capacitación y profesionalización de los maestros indígenas.

De acuerdo con Abiyuna, el Consejo responderá a los pueblos originarios y tendrá vigencia el tiempo que dispongan sus electores. Sus primeras acciones serán las de consolidar su vigencia a través de contactos con instituciones estatales y no gubernamentales en procura de conseguir los recursos necesarios que permitan su desenvolvimiento.

LUCHA INDIGENA

En 1990, encabezados por la Asamblea del Pueblo Guaraní que dio origen luego a la Central de Pueblos Indígenas del Oriente, Amazonía y Chaco (CIDOB), se movilizaron en una histórica marcha por "el territorio y la dignidad" e irrumpieron pacíficamente en la realidad boliviana y comenzaron a ser actores de su propio destino. Una movilización casi con similares características se produjo en agosto de 1996 por la Ley del INRA.

El CIDOB, por la necesidad de institucionalizar sus instancias orgánicas, convocó al encuentro a todos los pueblos originarios del oriente, Amazonía y el Chaco.

EDUCACION PLURICULTURAL Y BILINGÜE

Una de las principales resoluciones que asumieron los participantes fue insistir en la creación de una Normal rural multiétnica y pluricultural que estará ubicada en Tumichucua, población ubicada cerca de Riberalta en la provincia Vaca Diez del Beni.

Abiyuna dijo que el Consejo servirá para que la educación llegue a las comunidades indígenas que en el pasado se vieron privadas de la presencia de profesores y la carencia casi total de infraestructura educativa.

"Nosotros con este consejo estamos reclamando que la educación sea de la misma calidad para todos los bolivianos", aseguró el dirigente indígena.

Explicó que el principal problema para los pueblos originarios ha sido una educación que no reconocía su cultura y consiguientemente su lengua.

"Eso debe cambiar y en ese sentido trabajaremos", agregó.

Señaló que poco a poco esa realidad va cambiando y aseguró que ahora los profesores ya enseñan en la lengua de origen a sus alumnos con módulos diseñados por la reforma educativa.

La educación intercultural y bilingüe se verá fortalecida en los departamentos del Beni, Pando, Santa Cruz, parte de Tarija y Chuquisaca, principalmente.

PUEBLOS PARTICIPANTES

Los pueblos indígenas que participaron del encuentro fueron los siguientes:

Del Beni central estuvieron los movimas, ignacianos, trinitarios, itonamas, baures, guacarages, mores, chimanes, yuracarés, juaquinianos, canichanas, javerianos, carmelitanos, mosetenes, tacanas, rurrenabaques y sirionós.

Del Beni norte estuvieron los umachineles, yaminaguas, cavineños, chacovos, esse ejjas, tacanas y pacahuaras.

De Santa Cruz participaron guarayos, chiquitanos y ayoreos, en tanto que de Tarija los weesnayeek y guaraníes.

Atribuciones del Consejo

TRINIDAD (PRESENCIA).- Estas son las características y atribuciones de los Consejos Educativos de los Pueblos Originarios:

- La Ley de Reforma Educativa plantea la creación de los Consejos Educativos de los Pueblos Originarios: aymara, quechua y el amazónico y multiétnico.
- Faculta al Consejo hacer un seguimiento a las políticas educativas que son aplicadas en la región de su competencia.
- Efectúa un seguimiento a la educación intercultural y bilingüe, y apoya su aplicación en su jurisdicción.
- Hace propuestas para una mejor atención del sistema educativo.
- Atiende la formación de los bachilleres pedagógicos y la organización de las Juntas Escolares, de Núcleo y de Distrito, entre otras atribuciones.

OPTIMISMO.- *Pimentel expresó optimismo en Trinidad p... el futuro de la reforma. En la foto, junto al periodista d... PRESENCIA.*

Hasta mayo próximo

Posesionarán consejos aymara y quechua

TRINIDAD (PRESENCIA).- El secretario de Educación, Ju... Carlos Pimentel, aseguró ayer que hasta mayo próximo l... consejos educativos aymara y quechua serán conformados... igual que el Consejo Amazónico y Pluriétnico posesionado aq...

La autoridad, que participó de la última sesión del encuentr... indígena, dijo que con la constitución de los consejos se habr... consolidado un importante impulso para la reforma educativ...

"Lo que tenemos previsto en este primer semestre es cons... tuir los consejos educativos aymara y quechua. Estamos coor... nando con la Confederación Única de Trabajadores Campesin... de Bolivia y hemos aprobado un plan de trabajo", aseguró.

"En cuatro meses vamos a constituir esos consejos y rema... hasta julio, con la creación de los consejos departamentales d... educación", agregó.

NO HAY GARANTIA

Pimentel aseguró que con esas medidas se consolida l... reforma educativa en aquellos sectores que optaron por "apro... piarse del cambio que se propone".

"Estos consejos fueron diseñados para que emerjan lo... protagonistas auténticos de la reforma", aseguró.

Advirtió que si los pueblos originarios del accidente no s... organizan como lo hacen en la parte amazónica y oriental del país, el gobierno no podrá garantizar el éxito del proceso de cambio.

"Estamos viendo cómo 30 etnias se han reunido en est... congreso para elegir un consejo que promueva y liderice l... educación en los pueblos que conforman la amazonía", señal... Pimentel.

Recordó que la Asamblea del Pueblo Guaraní dio el prime... paso y se constituye en una comunidad que comprende el alcance de la reforma educativa.

RENOVACION CARISMATICA
CATOLICA SUCRE

AGRADECIMIENTO

LA RENOVACION CARISMATICA CATOLICA DE SUCRE, al Comandante del "LICEO MILITAR Tte. EDMUNDO ANDRADE", Antonio Jaúregui Coronado, oficiales, suboficiales y todo el personal en general. Al tiempo de saludarles quiere hacerles llegar su más sincero agradecimiento por su participación activa en la organización y realización, del XIV ENCUENTRO NACIONAL DE LA RENOVACION CARISMATICA CATOLICA JUVENIL DE BOLIVIA, que se llevó a cabo con mucho éxito en dependencias del noble y prestigioso "LICEO MILITAR Tte. EDMUNDO ANDRADE" de nuestra capital. Que tan acertadamente presta sus servicios en la preparación y formación de jóvenes bolivianos, que no constituyen sólo el presente sino también el futuro de nuestra amada Patria Bolivia. Que nuestro Señor Padre Todo Poderoso y la Virgen María bendiga a ustedes y a todas sus familias.

"EL MAR NOS PERTENECE POR DERECHO, RECUPERARLO ES UN DEBER"

Sucre, enero de 1997

EDICTO

LA DOCTORA ELSA LIDIA MOLINA SARAVIA JUEZ CUARTO DE PARTIDO EN LO PENAL DE LA CAPITAL, ETC.

HACE SABER: [illegible]

SENTENCIA.-

POR TANTO: [illegible]

SAMAPA

SERVICIO AUTONOMO MUNICIPAL DE AGUA POTABLE Y ALCANTARILLADO

INVITACION DIRECTA 065/9...
SEGUNDA CONVOCATORIA

CONTRATACION DE SERVICIOS
CONEXIONES DOMICILIARIAS DE AGUA POTABLE
SISTEMA ACHACHICALA

Habiéndose declarado desierta la Primera Convocatoria de fecha 14/12/96, el Servicio... Municipal de Agua Potable y Alcantarillado "SAMAPA" tiene el agrado de invitar a la... constructoras legalmente establecidas a presentar sus propuestas para los servicios de...

El costo referencial de la obra es de Bs. 262.000.oo

El pliego de condiciones generales y especificaciones técnicas podrán ser adquiridos en la... Administrativa Financiera Of. 104 (Of. Central - Villa Fátima), al costo de Bs. 100.00 (Cien... Bolivianos).

Se recibirán las propuestas en Asesoría Jurídica Of. 107-A, hasta horas 11:00 am. del... 3 de Febrero de 1997. La apertura de sobres se realizará el mismo día a horas 16:... de Reuniones (Of. Central).

La Paz, Enero de 1997
RELACIONES PUBLICAS

Atención

RADIOTAXIS

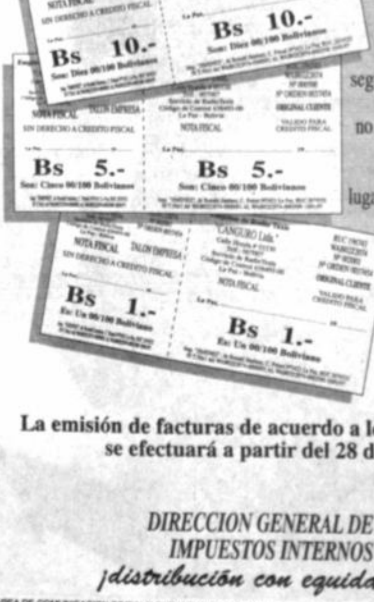

La Dirección General de Impuestos Internos comunica a las empresas de radiotaxis que deben emitir **FACTURAS OBLIGATORIAMENTE.** El primer cuerpo de la factura quedará con la empresa y el segundo se entregará al pasajero en el momento del pago del servicio, no siendo necesaria la nominatividad del mismo.

Asimismo, deberán exhibir en un lugar visible de la movilidad el letrero **¡exija su factura!**

NOTA: Se recuerda a las Empresas de Radiotaxis, Taxifonos y similares que deben inscribirse en el **REGIMEN GENERAL DE TRIBUTACION**, apersonándose a las oficinas del **RUC** de las Administraciones Regionales.

La emisión de facturas de acuerdo a lo señalado anteriormente se efectuará a partir del 28 de enero de 1997.

DIRECCION GENERAL DE IMPUESTOS INTERNOS
¡distribución con equidad!

AREA DE COMUNICACION SOCIAL Y CAPACITACION EXTERNA

COLEGIO MEDICO DE BOLIVIA
COMITE CIENTIFICO NACIONAL
EXAMENES PARA OPTAR AL CERTIFICADO DE ESPECIALISTAS

El Comité Científico Nacional comunica a los colegas que desean rendir las pruebas para optar el Certificado de Especialidades, que las mismas se tomarán el día **viernes 21 de marzo**, en vez de la última semana de febrero. La postergación se debe a una importante reunión que se llevará a cabo en la ciudad de Santa Cruz en el mes de febrero, entre el Comité Científico Nacional, los Comités Departamentales y las Sociedades Científicas Nacionales, a fin de analizar múltiples casos no contemplados en nuestros documentos normativos que requieren de una inmediata solución.

Los expedientes de los solicitantes para rendir examen deben ser enviados por los interesados, **directamente** a las Sociedades Nacionales hasta el **22 de febrero**, a fin de que éstas los califiquen y los envíen al Comité Científico Nacional hasta el **7 de marzo.** Pasada dicha fecha **no se aceptarán bajo ninguna circunstancia.**

Dr. Carlos Cuéllar Suárez
PRESIDENTE
COMITE CIENTIFICO NACIONAL

OBREZA.- *El cólera convive con la pobreza; mientras persis- esta no podrá erradicarse el mal endémico.*

ecretario de Salud

a pobreza retiene l cólera en Bolivia

La primera autoridad de alud del país, Oscar Sandó- Morón, afirmó ayer que condiciones socioeconó- as en las que vive la pobla- han convertido al cólera una endemia, "eso quiere cir que se estacionó, se edó y se quedará todavía asta que cambie esa situa- ción".

Consideró que la falta de prevención y la ausencia de medidas higiénicas son los otros factores que permitie- ron la reaparición de esta en- fermedad.

En ese sentido, aseguró que las tareas de prevención deben ser asumidas de ma- nera compartida con la inter- vención, por un lado, de las autoridades de Salud y, por otro, la población tiene que asumir medidas higiénicas.

"Ocurre que en Bolivia no tomamos medidas de pre- vención a pesar de que se mencionó varias veces que la estación más calurosa del año, que comienza en octu- bre y se prolonga hasta mayo, es propicia para el desarro- llo del cólera", indicó Sandó- val Morón.

El último brote ocasionó 711 casos de cólera, de los cuales la mayoría se notificó en Yacuiba (Tarija), población donde las elevadas tempera- turas favorecieron a la pro- pagación de esta enfermedad, manifestó.

Reconoció que las condi- ciones socioeconómicas que afronta la población son pre- ocupantes, pero que no pue- den ser resueltas inmediata- mente; en esta situación, la única forma de evitar el cóle- ra no es mediante tecnología médica sofisticada, sino a tra- vés de la prevención. "Con- sumir agua hervida, cocinar los alimentos, lavarse las manos antes de comer y lue- go de utilizar el baño", reco- mendó.

Muchas regiones no tienen acceso al agua potable, y en esas comunidades es necesa- rio hervir el agua antes de beberla. Hay que tomar con- ciencia de que mientras no se solucionen los problemas so- cioeconómicos la población está en riesgo de enfermar con cólera en cualquier otro punto del país, advirtió Sandóval Morón.

Director Departamental de Salud de Cochabamba

Fiebre amarilla causó la muerte de nueve personas

Declaran alerta contra el cólera y la fiebre amarilla. Recomiendan a la población adoptar medidas higiénico-dietéticas para evitar el contagio de esta enfermedad, así como para la eliminación de excretas

COCHABAMBA (PRESENCIA).- La Dirección Departamental de Salud instruyó a sus dependencias adoptar medidas de alerta epidemiológica para prevenir un rebrote del cólera, mal que afecta a varios departamentos, y de la fiebre amarrilla que ocasionó nuevas víctimas en la zona tropical de Cochabamba.

El director departamental de Salud, Rigoberto Siles Alvarado, con relación a la fiebre amarilla, indicó que hasta el sábado se registraron nueve fallecimientos de los once casos registrados, motivo por el que se aumentó el número de brigadas móviles y puestos fijos para la vacunación de las personas que ingresan al Chapare.

El lunes, acotó, se envió 5.000 dosis de vacuna al retén de San Jacinto. "Creo que vamos a controlar totalmente este problema", afirmó la autoridad sanitaria de Cochabamba.

COLERA

Asimismo, la autoridad sanitaria informó que en los últimos días se registraron cuatro casos de cólera adquiridos en Beni y Santa Cruz. Los afectados, dos niños benianos y dos adultos cruceños, recibieron el tratamiento correspondiente y fueron dados de alta. "Son los únicos cuatro casos que se han presentado en Cochabamba. Consideramos que son casos aislados, no consideramos que sea un rebrote, pero estamos tomando todas las medidas para prevenir alguna eventualidad dado que la humedad y el calor, en efecto, favorecen la expansión del vibrión del cólera", declaró.

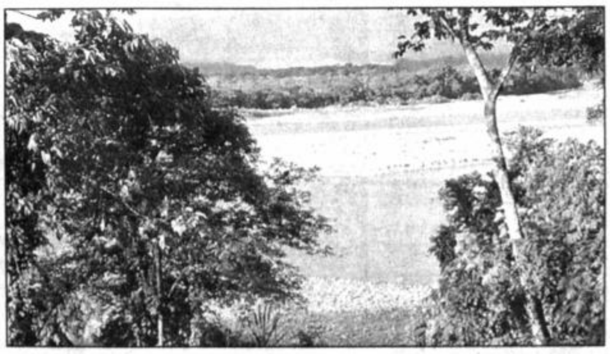

Chapare, principal foco de la fiebre amarilla

MEDIDAS PREVENTIVAS

Rigoberto Siles Alvarado destacó la importancia de la colaboración de la población en razón de que "el cólera entra por la boca" y la vacunación es la única forma de evitar la fiebre amarilla que puede ser fatal. "La población debe adoptar medidas higiénico-dietéticas para evitar el cólera, no hay otra forma de hacerlo", remarcó.

Pidió que se tenga mucho cuidado en el manipuleo de los alimentos antes de ingerirlos, es decir, lavarse las manos con jabón y evitar consumirlos crudos. Asimismo, insistió, el agua debe ser hervida antes de tomarla. "No hay que tomar agua cruda", subrayó. También pidió que se adopten medidas higiénicas en lo que se refiere a la eliminación de excretas.

En cuanto a la fiebre amarilla, sostuvo que la vacunación es gratuita, pero reconoció que la mayoría de la población no accede a los mensajes educativos y de advertencia, motivo por el que se pidió la cooperación de la Unidad Móvil de Patrullaje Rural (UMOPAR) y a los empleadores que contratan personas que no residen en el trópico.

La fiebre es contraída por la picadura del mosquito que vive en la copa de los árboles en el monte tropical; provoca dolores musculares y articulares, fiebre, vómitos, deposiciones negras y, al cabo de 10 días, causa el coma y la muerte.

Según autoridad prefectural

"La salud en La Paz está en manos responsables"

La secretaria Departamental de Salud, María Teresa Paz, al afirmar que "la salud en el departamento de La Paz está en manos responsables", rechazó ayer las declaraciones del secretario nacional de Salud, Oscar Sandóval, quien lamentó que las prefecturas del país no asuman sus tareas en materia de salud y prevención de enfermedades.

"La Prefectura de La Paz vigila permanentemente la salud de los paceños", dijo la Dra. Paz al exigir a Sandoval Morón que no generalice cuando haga ese tipo de declaraciones.

Sandóval Morón mencionó que cuando se registran algunos brotes de cólera en diferentes puntos del país "las reacciones de las prefecturas son lentas", y demandó mayor eficiencia en este campo".

La molestia de la autoridad prefectural fue expresada minutos después de una conversación telefónica con Sandóval, quien reconoció el trabajo de la Prefectura paceña en materia de salud. En el departamento de La Paz se ha registrado hasta el momento un solo caso de cólera a diferencia de los últimos años", añadió.

SERVICIOS DE SALUD

Con relación al trabajo que realiza la administración departamental en el campo de la salud, dijo que desde agosto de 1996, se brinda un servicio gratuito de ambulancias para el traslado de pacientes a los diferentes centros de salud. La Red 118 atendió en sólo tres meses de funcionamiento 1.710 casos, es decir 19 por día. Con referencia al seguro de maternidad y niñez, la doctora Paz aseguró que la Prefectura incrementó en un 95 por ciento este servicio en todas las provincias del departamento de La Paz.

INSTRUMENTAL MEDICO

Por otra parte, informó que la Prefectura adquirió en el último mes del año pasado instrumental médico por un valor de 110 mil dólares y, en noviembre, equipo médico que demandó una inversión de 500 mil dólares. Este equipo fue destinado para enfrentar el mal de Chagas y la tuberculosis.

Reunión binacional contra el cólera recomienda

Cancillerías tienen que priorizar proyectos de saneamiento básico

Una de las recomendaciones es comprar predios en Argentina para instalar sistemas de tratamiento de aguas servidas procedentes de Yacuiba y San José de Pocitos. También deben acelerar proyectos de agua potable.

TARIJA (PRESENCIA).- La reunión binacional de autoridades de salud de Bolivia y Argentina recomienda a las cancillerías de ambos paises agilitar los proyectos de saneamiento básico y provisión de agua, como forma de prevenir la epidemia del cólera.

El informe fue proporcionado por el director departamental de Salud de Tarija, Renán Justiniano Grozs, a su retorno de Yacuiba donde se desarrolló la reunión binacional, ante el alarmante rebrote del cólera que afectó a más de 400 personas en esa región fronteriza.

Una recomendación puntual es la adquisición de unas 20 hectáreas de terreno en territorio argentino para construir sistemas de tratamiento de aguas servidas procedentes de las poblaciones de San José de Pocitos y Yacuiba, las más afectadas por el cólera en Bolivia.

Yacuiba se encuentra a 626 metros sobre el nivel del mar y San José de Pocitos a menos de 600, en plena frontera con la Argentina. Este desnivel impide el retorno de las aguas servidas a Bolivia, por lo que se recomienda la compra de predios en territorio argentino para instalar sistemas de tratamiento de aguas servidas.

También se recomendó, sobre todo a la Cancillería boliviana, acelerar la ejecución de los proyectos de alcantarillado sanitario y provisión de agua potable en Yacuiba. Estos proyectos cuentan con financiamiento aprobado de más de 10 millones de dólares.

Justiniano dijo que el rebrote del cólera se debe a las deficiencias en el saneamiento básico, insuficiente educación sanitaria, escacez de medicamentos y el no tratamiento del agua potable.

"La población flotante y las elevadas temperaturas superiores a los 40 grados centigrados son también factores que contribuyen a crear un ambiente más propicio para la expansión de esta pandemia, dijo Justiniano.

NUMERO DE CASOS

Aunque no quiso precisar datos sobre los casos de cólera en Tarija, bajo el argumento de que las estadísticas varían constantemente, Justiniano admitió que en Yacuiba en los primeros 21 días de enero se confirmaron 421 casos, en tanto que en esta capital y poblaciones aledañas 95.

Con relación al número de muertos a consecuencia de la epidemia del cólera informó que en enero hubo dos defunciones, una en Yacuiba y otra en Bella Vista, en el valle central de Tarija.

En Bolivia hay 600.000 afectados con Chagas

(ANF).- El mal de Chagas, enfermedad de la pobreza, requiere inversiones millonarias para su prevensión atacando al vector. En Bolivia se estima que habrían 600.000 afectados con esta enfermedad que incluso mata a recién nacidos.

El secretario Nacional de Salud, Oscar Sandóval, al lamentar que el 65 por ciento del territorio nacional continúa como zona endémica chagásica, dijo que la vinchuca es el transmisor de esta enfermedad.

El problema del mal de Chagas en bolivia es producto del medio en el que vivimos, de las tradiciones culturales y de la falta de decisión política para impulsar un programa que en tres o cuatro años podría tener resultados positivos, reconoció el Secretario de Salud.

Sandóval recordó que desde 1996 el país cuenta con el 'Programa Nacional contra el Chagas' con un financiamiento de 10 millones de dólares, el cual ya está en ejecución.

partir de enero, Bs850

gobierno incrementó nsión de beneméritos

beneméritos de la patria, de enero, recibirán una vitalicia de 850 bolivia- cias a un acuerdo entre la ría Nacional de Hacienda té ejecutivo de la Confe- n Nacional de Excomba- de la Guerra del Chaco. subsecretario de Presu- , Luis Retamozo, informó pensión vitalicia de los éritos fue incrementada en olivianos. "La renta de los batientes durante la ges- e 1996 alcanzó a 725 boli- ", añadió. autoridad gubernamental, dijo que después de varios días de diálogo se alcanzó este acuerdo que pone fin al conflicto de las viudas que desde hace varios días mantienen una huelga de hambre. "Ellas, conforme establece la Ley, recibirán el 90% del total de la renta de los beneméritos, lo que significa un incremento de 97 bolivianos", manifestó.

"Hemos realizado una revisión de las pensiones, donde observamos desde el año 1993 un tratamiento preferencial para el sector, traducido en incrementos anuales que han permitido duplicar la pensión vitalicia", dijo Retamozo.

FERTA ESPECIAL
Sólo por campaña política
- Adhesivos
- 25 tipos de llaveros
- Encendedores
- Botones de aluminio
- 50 tipos de bolígrafos
- Porta identificación
- Gorras
- Viceras plásticas y de cartón
- Clips
- Poleras
- Uniformes
- Manteles

Creamos todo lo imaginable en plásticos y en confecciones
colores de esión no cuentan!
rigotá # 481 Teléfono y Fax: 524572
Santa Cruz - Bolivia
Insa Cruz
REGALOS PUBLICITARIOS

El Servicio de Asistencia Técnica – SAT informa al SECTOR INDUSTRIAL, en especial a la mediana, pequeña, micro empresa y artesanía del país, que con el propósito de brindarles un mejor servicio, a partir de la fecha nuestra Central Telefónica Piloto es:

316789

Secretaría Nacional de Industria y Comercio
SERVICIO DE ASISTENCIA TECNICA
Programa para el Desarrollo del Sector Privado

Fomentamos el desarrollo y fortalecimiento de su empresa

Una represa que ocasiona dolores de cabeza

Yacyretá pone a prueba al BID y el Banco Mundial

Por Abid Aslam

Miles de paraguayos obligados a abandonar casas y empleos debajo del embalse de la represa Yacyretá cifran sus esperanzas de reparación en los consejos ejecutivos del Banco Mundial y el Banco Interamericano de Desarrollo (BID), principales financiadores del proyecto.

Se prevé que los directores ejecutivos de ambas instituciones en Washington decidirán el próximo mes si investigarán exhaustivamente los problemas ambientales y sociales generados por la construcción de la central hidroeléctrica cuya propiedad comparten Argentina y Paraguay.

"Los afectados están esperanzados y sienten que este es su único recurso", dijo Glenn Switkes, director del programa latinoamericano de la no gubernamental International Rivers Network, con sede en Estados Unidos.

Los paraguayos, agregó Switkes, "sienten que agotaron toda posibilidad de obtener compensaciones de la EBY" (Entidad Binacional Yacyretá), la institución que administra la represa.

Pero distintas fuentes sostienen que los consejos ejecutivos del BID y el Banco Mundial, relativamente inexpertos en el manejo de estos casos, están bajo presión para abortar las investigaciones.

Esta es la primera prueba para el proceso de inspecciones del BID. Los directores ejecutivos del banco, reunidos el 15 de enero, no llegaron a una decisión al respecto y, en su lugar, derivaron el caso a un comité secundario del consejo.

Algunos integrantes del consejo están a favor de convocar una inspección independiente, pero tienen dificultades para convencer al resto.

El consejo del BID no tomará una decisión antes que los directores ejecutivos del Banco Mundial se hagan cargo de la cuestión el 6 de febrero.

Los afectados que presentaron el reclamo son habitantes de Encarnación, la tercera ciudad de Paraguay, ubicada a 100 kilómetros de la represa de Yacyretá.

Unas 5.000 personas fueron obligadas a mudarse de sus hogares a viviendas precarias lejanas de sus lugares de trabajo y las escuelas de sus hijos debido a que la represa, cuya construcción aún no concluyó, elevó la altura del río Paraná y sumergió sus viejos vecindarios.

Un reclamo escrito fue presentada en septiembre de 1996 al BID y el Banco Mundial a través de la organización no gubernamental Sobrevivencia, filial paraguaya de Amigos de la Tierra.

Al mismo tiempo, una gran superficie de tierras vírgenes que alberga especies de flora y fauna únicas en el mundo está en riesgo de quedar bajo el embalse, según el escrito.

Pueblos indígenas obligados a abandonar sus posesiones, reconocidas por la constitución de Paraguay, han sido trasladados a tierras yermas atravesadas por carreteras y cables de transmisión de electricidad de alta tensión.

Según el reclamo presentado por Sobrevivencia, el Banco Mundial y el BID no observaron sus propias reglas sobre ambiente, desplazamientos involuntarios, supervisión de proyectos y suspensión de desembolsos, entre otras, al suministrar 1.600 millones de dólares de financiamiento desde 1979.

Integrantes del panel independiente de inspección de ambas instituciones visitaron el mes pasado la represa y las áreas afectadas para analizar la veracidad de las acusaciones y determinar si Sobrevivencia representa realmente a los residentes de la zona.

Gerentes de los dos bancos procuraron impedir la inspección a través de cuestionamientos a la representatividad de la organización no gubernamental paraguaya.

En base a esas investigaciones, el presidente del BID, Enrique Iglesias, y el panel independiente del Banco Mundial recomendaron el mes pasado a sus respectivos consejos ejecutivos que aprobaran una inspección exhaustiva.

Pero esa recomendación choca con la oposición de directores ejecutivos que poseen conexiones políticas con Argentina y Paraguay y de otros que se oponen al propio sistema de inspecciones de los bancos, informaron fuentes oficiales y no gubernamentales.

La represa traba el curso del río Paraná en la frontera entre Argentina y Paraguay. Ambos países poseen partes iguales del ingenio, cuya construcción sobrepasó nueve años las previsiones iniciales. Además, se gastaron 8.000 millones de dólares en lugar de los 1.500 millones previstos.

Las viviendas de 50.000 pobladores de Encarnación y de la ciudad argentina de Posadas quedarán bajo el embalse en 1998, cuando se prevé la conclusión de la obra, según el escrito presentado por Sobrevivencia.

Al principio, los afectados "fueron escépticos" respecto de la investigación, pero "la visita de los inspectores les generó expectativas", dijo Switkes, quien acompañó a los funcionarios en las comunidades afectadas.

"Este fue el primer signo real de atención que percibieron los pobladores por parte del Banco Mundial y el BID", agregó.

Los afectados procuran una compensación justa por la pérdida de sus hogares y fuentes de ingresos, así como servicios de salud adecuados e infraestructura básica en los lugares donde se los reubique.

Organizaciones no gubernamentales de América Latina, Europa y Estados Unidos vigilan de cerca el proceso para llegar a una conclusión sobre la credibilidad de los mecanismos de inspección de los dos bancos, creados hace dos años.

"Esta es una prueba para determinar si el consejo del Banco Mundial seguirá las recomendaciones del panel. Si el consejo se rehúsa a ello, el panel de inspección no tendrá credibilidad como herramienta de las comunidades", según Dana Clark, abogada del Centro para las Leyes Internacionales Ambientales.

En el caso del BID, la prueba será más severa.

"Desde que se presentó el reclamo, quedaron demostradas las fallas del mecanismo de inspección del BID", que no cuenta, como sí sucede en el Banco Mundial, con "un cuerpo permanente para hacerse cargo de estos casos, garantías de confidencialidad ni orientación para los reclamantes", dijo Clark.

(Washington / Inter Press Service)

Proyecto Hidrovía Paraguay-Paraná

Llega la hora de la decisión final

Por Edil Osinaga Rico*

Para fines de enero de 1996 se estableció, como fecha límite, la conclusión de los Estudios de Impacto Ambiental (EIA) del proyecto Hidrovía Paraguay-Paraná, que fuera encargado al consorcio de consultoras Talylor Engineeres-Golder-Consular-Conal, por el Programa de las Naciones Unidas para el Desarrollo (PNUD).

Los resultados preliminares de los EIA comenzaron a difundirse en octubre del año pasado por organizaciones de la coalición internacional Ríos Vivos, de la cual ASEO es miembro activo. Las copias de dichos estudios, recibidos por exigencia de la Coalición al Comité Intergubernamental de la Hidrovía (CIH), forman parte de un proceso de participación pública acordado y firmado por ambas agrupaciones, en la reunión de Maldonado-Uruguay, diciembre de 1995.

La información proporcionada es deficiente e incompleta, pues sólo se encuentra disponible en disquettes, y no cuenta con un índice guía, que permita orientarse en las más de 2.000 páginas que abarca el estudio.

Según lo estipulan las leyes ambientales de Bolivia y Brasil por ejemplo, y principalmente el acuerdo suscrito en Maldonado, el Proyecto Hidrovía debe seguir un proceso de difusión y análisis, después de concluidos los estudios de EIA, para que la decisión final sea tomada entre los actores sociales de la Cuenca del Plata.

De acuerdo a informes preliminares y charlas de técnicos de las consultoras contratadas, lo más destacable es lo referente al tema de la construcción de los modelos de simulación, los cuales deben determinar matemáticamente las posibles alteraciones en el curso del río, como resultado de una determinada obra de ingeniería, como por ejemplo el dragado.

Según los especialistas, colectar la información [...]ciente para satifacer al [...]delo más sencillo, requ[...]mas de 10 años de tra[...] de investigación, por tr[...]se de un río muy comp[...] de dimensiones que "a[...]tan a cualquiera".

A pesar de estas [...]ciones, los informes pre[...]nares de EIA afirman qu[...] alteraciones producida[...] las obras de ingeniería [...]rán insignificantes", y [...] "cualquier consecuencia [...]gativa derivada será mi[...]da mediante un progr[...] de monitoreo ambient[...] largo plazo, implemen[...] como parte del proyecto[...]

¿Por qué los gobier[...] anuncian el inicio de [...] obras, sin estar conclu[...] los estudios, y cuand[...] siquiera las poblaciones [...]bereñas del río Parag[...] están convenientemente [...] formadas sobre el proye[...]

Al respecto, nos perm[...]mos emitir las siguientes [...]comendaciones dirigida[...] los gobiernos y a la opi[...] pública.

-Ninguna obra o pro[...]to debe ejecutarse si n[...] tiene la absoluta certeza [...] cuáles serán sus verdade[...] impactos sobre la natura[...]za.

-La sociedad debe e[...] su derecho democrático [...] opinar y ser escuchada [...] desarrollo pensado por u[...] cuantos y para unos cu[...]tos, no es desarrollo.

-Los estudios de factibili[...]dad ambiental y económic[...] del proyecto Hidrovía, n[...] cuentan con la suficiente con[...]fiabilidad en cuanto a la base [...] de información, por lo tanto [...] no es conveniente tomar una [...] decisión final aún.

Sólo nos queda comentar[...]co de referencia, las experien[...]cias sufridas en los ríos Missi[...]pi en EE.UU. y Rin en Europa, [...] donde quedó demostrado [...] la ejecución de obras sujeta[...] a las propuestas en los ríos [...] Paraguay y Paraná, puede [...] daños irreversibles y de con[...]cuencias catastróficas para [...] regiones.

*Ingeniero, miembro de la [...]ciación Ecológica del Orie[...]

¿Irracionalidad sistemática?

Por Ricardo Rada Laguna*

La lógica, suprema ley del pensamiento, enseña que hay conceptos entre los cuales existe relación "de necesidad" denominada "implicación estricta". En el plano material o formal, separarlos convierte la relación de juicios en absurda, en no razonamiento, simple arbitrariedad; desde la perspectiva psicológica, procesamiento mental caprichoso: patología.

Un caso de conceptos implicados es el de "selección" y "exclusión": **es imposible seleccionar sin excluir.**

No importa la materia de la cual se refieran los conceptos mencionados. En la circunstancia presente, nuestra preocupación está referida a la educación. Particularmente a un hecho secular muy importante, tanto que de él depende, en gran medida, la eficiencia profesional. Se trata nada menos que de establecer mecanismos técnico-administrativos para incentivar el mejor desempeño de la docencia, es decir, que la diferencia de calidad profesional se convierta en categorización, un escalafón nacional, en función de esa calidad.

Sucede hasta el presente, desde el punto de vista del reconocimiento estatal por el trabajo de enseñar, el salario, el que se da en función de los años de servicio: por simple inercia. Naturalmente que la experiencia acumulada es una variable muy importante (aunque en adarmes cognitivos, el paso de los años nos hace más viejos pero no más inteligentes ni mejores profesionales). Es verdad que en el aula se va dejando la vida, factor importantísimo, nadie puede negarlo, pero, que *sea el único requisito y además "determinante"*, por exceso, deviene en aberración técnica y administrativa.

Testimonio: Tres compañeros de curso en la Escuela Normal, el primero dedicado estudiante, inteligencia brillante y llamado a la docencia por vocación y aptitudes; el segundo, del gris término medio y, el tercero, que se hizo normalista después de haber fracasado al intentar otras profesiones, alumno desidioso, pasaba de curso "raspando" el aplazamiento. En la vida profesional, el perfil descrito no cambia: un excelente maestro, uno regular y finalmente el otro, pésimo. Los tres ganan lo mismo. Esa es la "conquista" del ascenso automático. La "justicia salarial distributiva" (a todos por igual) y no la "justicia salarial retributiva" a cada uno lo que le corresponde de acuerdo a sus méritos que es esencialmente suprema injusticia: *"summun jus, summa injuria"*.

Ese es el fondo de los bochornosos hechos suscitados en los últimos "exámenes de ascenso de categorías". La dirigencia sindical profesional, a tiempo completo y dedicación exclusiva, ya no conoce los verdaderos problemas educativos; un curioso mestizaje ideológico, el lorotrotskismo, ha sistematizado la irracionalidad, que es como haber contraído paranoia política. Quede puntualizado, sin embargo, que los "maestros", que quieren tener discípulos y no solamente alumnos, que enseñen a pensar libremente y no adoctrinen militantes. Los profesores de verdad, esos, sienten vergüenza ajena por los vandálicos hechos de los que también fueron "víctimas", y no beneficiarios del rédito político.

Toda prueba cuyo propósito sea "categorizar", necesariamente excluirá para seleccionar. Si existe otro método o procedimiento nos gustaría conocerlo, quizá unos compatriotas geniales han superado la lógica y así entramos en la historia universal del pensamiento.

**Estudió Filosofía y Derecho. Enseña en la UMSA.*

Los uninominales y la participación ciudadana

Por Diego Torres Peñaloza*

Las reformas a la Constitución Política del Estado realizadas en 1994, determinaron que la Cámara de Diputados cuente a partir de las Elecciones Generales del presente año con diputados uninominales.

Estos diputados elegidos directamente y por simple mayoría de sufragios, representarán a las 68 circunscripciones establecidas por la Corte Nacional Electoral.

Esta reforma podría constituir un avance cualitativo en la composición del Parlamento y una apertura a la participación de ciudadanos con méritos, capacidad y propuestas para el país. Sin embargo, la manera en que los partidos políticos han comenzado a manejar el asunto, a fin de asegurarse que los uninominales que vayan con su sigla les sean fieles cuando no incondicionales en el momento de votar en el Parlamento, ha comenzado a distorsionar el sentido positivo que podría tener.

Ya el hecho de que los uninominales, siendo independientes o representantes de organizaciones de la sociedad civil, tengan que ir bajo los colores y la sigla de los partidos reconocidos por la Corte, constituye una limitación, pues obliga a un compromiso que generalmente es de conveniencias mutuas. Si los uninominales pudieran ir solos, tal vez por listas numeradas o alguna modalidad adecuada, se garantizaría que realmente los ciudadanos capaces, honestos y con nuevas ideas puedan acceder al Parlamento sin el cerrojo de la corrupción política.

Las movidas que han comenzado a hacer los partidos, a la "caza" de uninominales, entre organizaciones sindicales, de campesinos y de pueblos originarios, demuestran que no se ha tomado la reforma constitucional como una apertura de la sociedad civil sino como una forma de ganar votos aprovechando el carisma o la representatividad de algunos líderes locales y regionales.

Asimismo la actitud de muchos viejos políticos, funcionarios de gobierno y de los municipios, que se quieren reciclar como uninominales, nos hace preveer que esta reforma, en la práctica, no será un avance y que la manipulación de los partidos se impondrá una vez más.

Ante ello, quienes consideramos que personas renovadoras, con ideas y propuestas de futuro deben tener acceso al Parlamento, convocamos a los partidos que todavía posean un mínimo de ética política, a abrir la compuerta de los uninominales para que la sociedad participe y no a servirse de esta posibilidad para mezquinos propósitos.

El Parlamento, tan criticado en los últimos años, no debe convertirse en un muestrario de etnias ni de políticos reciclados, sino en un foro del más alto nivel donde converjan líderes representativos de las reivindicaciones generacionales, de género, étnicas, ecologistas y de posiciones de avanzada. En suma, esta reforma debería permtir que llegue un poco de oxígeno al Parla

**Dirigente ecologista. La Paz.*

Cartas a: PRESENCIA

Uninominales y gobernabilidad

Señor Director:

Hace unos días, PRESENCIA publicó, con el título de "Potencialidades y riesgos de las candidaturas uninominales", un interesante artículo firmado por el H. Hugo Carvajal Donoso. Considero que el tema es importante y que debería ser motivo de debate y reflexión.

El mayor riesgo que conlleva la representación uninominal es, indudablemente, la forma en que la acción parlamentaria y política de los representantes así elegidos pueda afectar a la gobernabilidad del Estado. Seguramente se cometerán excesos y se producirán escándalos, en muchos casos se descompensará el balance del poder y el Ejecutivo se verá en aprietos. Muchas voces se levantarán para culpar al nuevo sistema de los males que ocurran. Por esto, es acertada la recomendación del H. Carvajal de que partidos políticos y otras instituciones que tienen que ver con la democracia, dediquen recursos y esfuerzos al estudio del tema.

Sin embargo, así como los excesos del libertinaje democrático cometidos (por propios y extraños) en el período presidencial del Dr. Siles Zuazo, devino en el aprendizaje político de la conformación de alianzas y pactos que nos permitieron gozar catorce años de estabilidad democrática; la propia sociedad, imperfecta, a través de sus imperfectos instrumentos políticos, encontrará el camino a una nueva forma de gobernabilidad, también imperfecta, pero cualitativamente superior a la actual.

De hecho, el diputado uninominal, aunque postulado por un partido político, será objeto de una natural y más o menos rigurosa evaluación de sus electores. Su reelección dependerá en algún grado de su desempeño como parlamentario. Por lo tanto, su lealtad hacia el partido que lo postuló no será incondicional; deberá comp[...]se necesariamente co[...] tad primaria que le d[...] trito que lo eligió.

La gobernabilidad [...]te, se basa en el disc[...] ciego sometimiento d[...] lamentarios de la co[...] bernante a las inst[...] del Ejecutivo. Los de[...] a los de sus jefes de p[...] primeros aprueban [...] de ninguna naturale[...] propuesto por el ofici[...] bueno, lo regular y lo [...] segundos se opone[...] esas iniciativas con [...] formidad. El debate [...] ya que el resultado [...]ción (salvo transfug[...]te), es siempre el m[...] igual el sofisticado d[...] Dr. Bedregal, las ap[...] intervenciones de D[...] do Kieffer, o simp[...] vantar la mano sin [...]terado siquiera de q[...] el asunto, práctica [...] un buen número d[...]bles Diputados.

La nueva goberna[...]berá pasar, necesaria[...] un mínimo de coher[...] iniciativas del Ejecu[...] nistros deberán te[...]mente el mecanismo p[...]rio de la interpelación [...]ra, en el balance de vo[...] en juego aspectos m[...] lidades diferentes, [...] rentes. Lo propio o[...] oposición.

En suma, esta[...] dos a madurar p[...] otro poquito, a apre[...] no será todo blanco [...] incorporarán nue[...] matices con los q[...] negociar, concert[...] transigir. No será [...] falta de sabiduría [...]riza a nuestra esp[...] madura, apren[...] nuestros propios [...] pezones y caídas. [...]deremos.

Yerko [...]
C[...]

PRESENCIA

Premios obtenidos:
Nacional de Fotografía-1991 y 1994
Nacional de Prensa-1993
Interamericano de Prensa-1993
Nacional de Periodismo- 1992 y 1994
María Moors Cabot- 1990
América Latina - ALADI- 1984 y 1989
SIP - P. J. Chamorro- 1987
EFE de Periodismo- 1981

ector: Juan Cristóbal Soruco Quiroga
or General: Jaime Humérez Selerne
e Redacción: Juan Carlos Marañón Albarracín

La Paz, Bolivia, jueves 23 de enero de 1997

propósito de conspiraciones

l ministro de Gobierno levantó una polvareda al acusar a 36 personas de estar involucradas en una subversión cuyas primeras detonaciones ocurrieron en Amayapampa y Capasirca, escenario de luctuosos acontecimientos en diciembre pasado. Para rematar, el propio Presidente de la República puso las manos al fuego por su ministro y aseguró que sí hubo conspiración en los mencionados centros mineros del Norte de Potosí.

Amayapampa y Capasirca, nombres que hasta hace poco nada significaban para el ciudadano común, de pronto salen del anonimato para probar una verdad irrefutable: la pobreza, donde quiera que se encuentre, es una mecha dispuesta a provocar incendios sociales. Sólo que estos desbarajustes suelen suceder en los extramuros, en la periferia, en los más alejados rincones patrios de tal modo que la versión de los hechos siempre llega distorsionada al centro del poder, si es que el poder mismo no la desvirúa de antemano. Al fin y al cabo todos buscan sacar provecho cuando se trata de encontrar la verdad.

Es así que ahora opositores y oficialistas se han enzarzado en una disputa sobre la veracidad de la denuncia del ministro de Gobierno. No sólo eso: incluso miembros de la alianza gobernante consideran que al ministro se le fue la mano en la elaboración de una lista de "subversivos" poco convincente incluso para el más despistado de los bolivianos. Y al írsele la mano promovió una serie de incoherencias que sus críticos se apresuraron en señalar.

De aquí a un tiempo las aguas volverán a su cauce. En suma, la virulencia de estos días parecerá cosa de un mal sueño. La experiencia enseña que por ahí van los hábitos, pues en lugar de esclarecer graves denuncias de pronto se establecen nuevas alianzas que anulan como por arte de magia insultos y acusaciones de grueso calibre. Para qué traer a colación tantos entreveros del pasado que terminaron no en los estrados judiciales sino en complicidades que sacan de quicio a las personas honradas.

En otras palabras, estamos frente un pleito político que se vale de sucesos luctuosos para echar barro al vecino. Más allá de las menudencias propias de estos avatares, de las pequeñeces disfrazadas de intereses nacionales, es evidente que ciertos métodos para acallar al adversario no han perdido vigencia. Nos hemos modernizado casi en todo, pero la mentalidad que prima no ha perdido un ápice de su autoritarismo e insensibilidad. Como que se siembra la duda cuando se habla de la verdad y se pasa por alto el dolor ajeno cuando se habla de los muertos en Amayapampa y Capasirca.

Sin embargo, los muertos de esa región potosina pasarán al olvido general y se quedarán en la memoria de quienes sufren esas ausencias provocadas por la injusticia social. Amayapampa y Capasirca están demasiado lejos como para arribar a la verdad allí. Tampoco los ánimos justicieros llegan a tanto como para emprender semejante peregrinaje. Es más fácil tejer versiones, elaborar evidencias, suponer mala fe; en suma, es más cómodo cruzar el espacio de la política rodeados por palabras que han perdido sentido para la mayoría de los bolivianos.

Si esos son los riesgos, más vale asumir lo sucedido en Amayapampa y Capasirca como lo que es: una lección para todos, para los insensibles y también para aquellos que valiéndose de sus buenos sentimientos se consuelan con el barato expediente de la inquina personal. La solidaridad y la justicia, si son auténticas, no tienen por qué empañarse con objetivos subalternos. Ojalá se refleje esta sensibilidad en la interpelación parlamentaria que está en ciernes.

¿Es o no es verdad?

Por José Gramunt de Moragas, S.J.

Dudas sobre fondos prefecturales

El Prefecto de Cochabamba ha puesto en entre dicho la seriedad de la Agencia de Noticias Fides. La corresponsal de este medio informativo dió curso a una denuncia sobre presuntas irregularidades en aquella Prefectura y supuestas connivencias de algunos periodistas con aquella autoridad.

Quiero dejar claro que si me ocupo de este asunto que puede parecer doméstico, no es por salvar la credibilidad de la Agencia -que sí la merece-, sino porque este incidente, es uno más de los que se embrollan de tal manera que, al fin, sale perdiendo el más débil. En este caso la periodista que ha sido amenazada con presiones ilegales.

Una de estas intimidaciones ha sido que el prefecto, a través de la PTJ, haya conminado a que la periodista dé a conocer la fuente de donde procede la denuncia. ¡Pero si estaba clara como el agua! Y aun cuando no hubiera sido así, el funcionario que expidió el correspondiente citatorio ignora que carece de competencia para exigir a un periodista la revelación de sus fuentes.

Nuestra agencia asume la defensa de su periodista que procedió con laudable celo profesional. Y si no, que lo digan sus propios compañeros que *'conocen el paño'*.

Les voy a *'revelar'* un secreto a voces que viene al caso. Hay autoridades que tientan a los informadores para que les forjen una buena imagen ante la opinión pública y difuminen sus errores. Sé de profesionales de la prensa que no sucumben a esas ofertas sibilinas y que mantienen su honesta y digna independencia y su culto a la verdad. Mis respetos por estos colegas.

Una vez que se han suscitado dudas sobre el manejo de la información prefectural cochabambina -y habría que saber si no ocurre algo parecido en la municipal- no cabe otra cosa que investigar a fondo el caso.

Mientras tanto, resulta inadmisible que el Prefecto valluno, contra quien la Agencia de Noticias Fides no tiene la menor inquina, haya tratado de intimidar a la periodista, afirmando que le "va a sentar la mano". Si damos a esta expresión su sentido literal, estaríamos frente a una amenaza de agresión física, cuya figura penal es fácil de identificar.

No puedo imaginar que el Señor Prefecto haya querido decir lo que dijo. Menos puedo creer que, cuando lo dijo, se refiriera a una mujer periodista. ¡Pero lo dijo! según consta en letra impresa y entrecomillada, publicada por la prensa cochabambina.

Admitamos con espíritu tolerante que lo de *'sentar la mano'* fue tan sólo una desafortunada e irreflexiva figura literaria, una metáfora, un eufemismo. Pero convengamos también en que fue descomedida, prepotente, desafiante, imprudente, en fin, inadmisible en una autoridad. E impropia de un caballero.

La pelota está lanzada y ningún periodista que se respete desearía que se quedara en el tejado. Mi personal deseo es que se investigue el caso sin amedrentamientos ni subterfugios. Y que dejemos que la verdad se imponga. Si hubo error en la información (que lo dudo), rectificaremos. De lo contrario, habrá que reconocer que la periodista tiene la razón, como así lo creo. Y los que tendrán que rectificar serán quienes tratan de intimidar o de encubrir prácticas resabiadas.

A mano alzada

Por Rulo Vali

La Biblia en sus manos

Muchos galileos lo siguieron

Jesús se retiró con sus discípulos a orillas del lago, y muchos galileos lo siguieron.

También venía a él muchísima gente de las regiones de Judea, de Jerusalén, de Idumea, del otro lado del Jordán y de los territorios de Tiro y de Sidón, porque habían oído hablar de todo lo que hacía.

Jesús mandó a sus discípulos que dejaran una barca a su disposición para que toda esa gente no lo atropellase. Pues, al ver cómo sanaba a no pocos enfermos, todas las personas que sufrían de algún mal querían tocarlo y, al final, lo estaban aplastando. Incluso los endemoniados, cuando lo veían, caían a sus pies y gritaban: "Tú eres el Hijo de Dios". Pero él les mandaba enérgicamente que no dijeran quién era.

Entonces Jesús subió al cerro y llamó a los que él quiso, y vinieron a él. (Marcos 3, 7-13).

Pirotecnia

Por Sonia Montaño Virreira

Flojera y conservadurismo contra la educación

Hay liderazgos peligrosos. Liderazgos que se ejercen a través del miedo, la intimidación y la prepotencia que no son otra cosa que la prueba de la ignorancia. La mayoría de las maestras y maestros que buscaban un ascenso estaban dispuestos a pasar la prueba pero debieron enfrentar esta semana un nuevo acto vandálico de la dirigencia sindical.

Faltos de ideas y probablemente candidatos seguros al aplazo unos sindicalistas indignos de las mejores tradiciones bolivianas decidieron robar los exámenes, quemarlos y amenazar a sus colegas bajo el absurdo de defender el actual sistema de ascensos que no es otra cosa que un sistema de horas sentadera.

En nuestra sociedad la antigüedad no significa sabiduría y en muchos casos viene acompañada de la soberbia. Los líderes del magisterio paceño pueden defender este sistema gracias a la vigencia de formas organizativas marcadas por el autoritarismo y la violencia verbal si no física para defender sus intereses que no ideas. La estructura antidemocrática del sindicalismo favorece formas de caudillismo que forman parte de conceptos, filosofías e ideas verticalistas, simplistas y maniqueas donde el bien común se confunde con los intereses de pocos.

¿Cómo podremos confiar la educación de nuestros hijos a quienes predican con el ejemplo del vandalismo y la flojera? ¿Tendrán autoridad esos maestros para pedirles a los niños y niñas que se preparen para una sana competencia? Si ellos habrían de imitarlos habría que sugerirles que nada más se sienten en el aula y acumulen un puntaje de mediocridad para pasar de curso.

Otra de las amenazas contra la reforma educativa ha surgido también de grupos minoritarios de maestros y algunos alumnos que se oponen a la coeducación. Algun maestro fanático ha prometido que se opondrá hasta ofrendar su cuerpo y colocar su cadáver en el camino de la igualdad entre niñas y niños.

Los más sutiles han argumentado la falta de sanitarios, carencia que sin lugar a dudas es la menor ya que por lo visto hace más falta formación, entrenamiento y herramientas pedagógicas. Total, con ellas en la mano uno puede atender las necesidades fisiológicas con algo de pragmatismo hasta que se construyan nuevos baños. Lo difícil será construir nuevas mentalidades.

Ambos incidentes relacionados con la reforma educativa nos están mostrando algunas líneas en las que ella debe enfatizar. Privilegiar los contenidos pedagógicos de la reforma, educar a la sociedad para que seamos cómplices de los cambios buenos y aliados en la lucha contra el oscurantismo. Porque hasta ahora las batallas han enfrentado al Ministerio con el sindicato mientras los otros sujetos de la educación miramos de palco o imitamos al avestruz.

cuador: Debate nacional por el perdón" de Bucaram a Perú

Mario González

l "perdón recíproco" propuesto por el presidente de Ecuador, Abdalá Bucaram, a su visita a ese país la pasada desató un debate nacional que incluso en- al mandatario con la vi- denta Rosalía Arteaga.

términos empleados caram también fueron nados por el ex presi- Rodrigo Borja (1988- por el derechista Par- cial Cristiano, que pro- un juicio político con- de gobierno por "trai- a patria".

ordar el diferendo li- que provocó tres gue- re Ecuador y Perú en o, Bucaram hizo un al "perdón recípro- o consideró la "úni- pacífica a un conflic- ico que se ha herede- ración tras genera-

esencia de Bucaram tres días en Perú, pri- la oficial de un jefe de e Ecuador a ese país, erada un acercamien- ico entre las dos na- dinas. Algunos de sus res viajaron a Perú, para asistir a reunio- nacionales.

perdón, en nombre ebio, porque a nues- s les hemos enseña- r a un país hermano están en el colegio". ó Bucaram durante

epresidenta Arteaga

consideró "que el presidente pudo haber utilizado otros términos más apropiados en lugar de 'perdón' para referirse al problema limítrofe", y propuso en ese sentido el término "conciliación".

"Las palabras de la vicepresidenta sólo demuestran un nivel de ambición que yo no conocía en ella", replicó Bucaram, para quien el término "perdón" fue utilizado en un sentido cristiano "y no en el que quisieron interpretar" sus opositores.

"Conciliación significa armonizar conceptos y diferencias", respondió Arteaga este martes al efectuar un llamado a la moratoria política sobre el conflicto fronterizo. "El pueblo reclama serenidad y mesura, principalmente de sus gobernantes", agregó.

El último enfrentamiento militar entre Ecuador y Perú se produjo en el primer trimestre de 1995 en la región amazónica del río Cenepa, y concluyó tras la firma del Acuerdo de Paz de Itamaraty, promovido en el plano diplomático por Argentina, Brasil, Chile y Estados Unidos.

Estos cuatro países son garantes del acuerdo limítrofe de 1942, que se suscribió después de otra guerra de la que Perú resultó vencedor.

Ese tratado establece los actuales límites fronterizos, impugnados por Ecuador debido a su antigua aspiración de acceder con plena soberanía al río Amazonas.

"Ecuador no tiene por qué pedir perdón", dijo, por su parte, el ex presidente Borja, quien consideró que su país ha actuado en el marco de sus derechos y en defensa de su soberanía.

Según Borja, la "desafortunada intervención" de Bucaram en Perú podría traer consecuencias políticas y diplomáticas en el proceso definitivo de negociaciones que se iniciará el 17 de febrero en Brasilia.

Bajo los mismos principios expuestos por Borja, los diputados del derechista Partido Social Cristiano plantearon un juicio político contra Bucaram, por "traición a la patria".

Además, el canciller de Ecuador, Galo Leoro, tendrá que asistir a la Comisión de Asuntos Internacionales del Congreso unicameral para explicar los pormenores de la visita a Perú y la posición de su cartera al respecto.

Las declaraciones del presidente de Ecuador "se realizaron en apego a las principios evangélicos", dijo, en tanto, Mario Ruiz, representante del clero católico ecuatoriano.

"Todo conflicto entre estas dos naciones hermanas debe darse dentro del concepto de perdón, pues de no ser así persistirían los rencores y desacuerdos, por lo que manifestamos nuestro apoyo al presidente ", agregó Ruiz.

(Quito/Inter Press Service)

A nuestros colaboradores

Las páginas de opinión de PRESENCIA están abiertas a todos nuestros lectores que deseen analizar un tema, inducir a la reflexión sobre otros, o debatir cuestiones que afecten al país o conciernen al acontecer internacional.

Deseamos, sin embargo, recordar a nuestros colaboradores las siguientes normas:

-Los artículos no deberán sobrepasar las **sesenta líneas**, a doble espacio.

-El lenguaje deberá ser el adecuado a una tribuna donde se debaten ideas.

-Al entregar o enviar sus artículos, el autor deberá consignar su nombre, ocupación, número de su carnet de identidad, dirección o número telefónico.

-Tanto el envío de materiales como su recepción no suponen compromiso de publicarlos. No se devuelven originales.

-Las ideas expuestas por nuestros lectores no comprometen la opinión de PRESENCIA, que se expresa mediante sus editoriales.

ENCIA
ndado por ajías K. el zo de 1952

Secretario de Dirección: Jesús Urzagasti A.
Jefe Informaciones del País a.i. Cándido Tancara C.
Jefe de Producción: Miguel Valdez C.

Jefes de Area:
Política: Amparo Canedo
Economía: Ana Fabbri C.
Social: Teddy Molina
Internacional: Víctor H. Sandóval R.
Cultural: Rubén Vargas
Deportes: Oscar Dorado Vega
Reportajes: Gloria Eyzaguirre Ll.

Editora PRESENCIA S.R.L.
Gerente General: Lic. María Luisa Urday
Impresores: Editorial LUX
La Paz - Bolivia

Avenida Mariscal Santa Cruz, Nº 2150
Casilla de Correo 3276 -
Cajón Postal 10152
Central Telefónica: 372344
Télex 2659 BV - Telefax 391040

Su defensa se extendió por más de 9 horas y proseguirá hoy

Diputado Lozano asegura que no es corrupto

El diputado del MIR, enterado de su destino y suerte políticos, desafió a los parlamentarios a resolver los casos de corrupción estancados en la Comisión de Constitución de Diputados.

El diputado del MIR, Hugo Lozano, utilizó la vieja estrategia del ataque para defenderse de sus "detractores" y acusó al presidente del Fondo de Desarrollo Campesino (FDC), Franklin Cárdenas, de haber cometido delitos de corrupción en la adjudicación de fertilizantes, en una sesión que se extendió por más de nueve horas, cuya conclusión se prevé hoy con la disposición de su licencia.

La defensa de Lozano, acusado de malversar 600 mil dólares del FDC cuando se desempeñó como presidente de esa institución, duró prácticamente todo el día, pues, mostró documentos y pruebas para respaldar su "inocencia".

Según el diputado del MIR, Franklin Cárdenas cometió graves irregularidades en la adjudicación de fertilizantes, cuya suma ascidente a 10 millones de dólares.

Este caso está referido a las donaciones 17 y 18 del Japón, las cuales tendrían que ser monetizadas en 10 millones de dólares. Lozano dijo que no hubo tal monetización porque hubo una adjudicación ilegal; esta acusación fue negada por Cárdenas, quien dijo que la monetización alcanzó los 5 millones de dólares debido a que se impuso el valor FOB.

"Esto significa que los precios varían cuando un producto es puesto en frontera, es decir, el costo del transporte aumenta, pero se reduce la ganancia", explicó.

¿POR QUE YO?

Hugo Lozano, que vive una especie de pesadilla política desde que estalló el escándalo, emplazó a los parlamentarios a resolver los casos de corrupción estancados en la Comisión de Constitución de Diputados para demostrar su eficiencia en la lucha contra el despilfarro de los recursos del Estado.

"Lo evidente es que con la reactivación de este caso se pretende sepultar y esconder las denuncias de corrupción que pesan en contra de Cárdenas", dijo el parlamentario.

Tras observar que su princiapal acusador, el candidato presidencial del MBL, Miguel Urioste, no estaba presente en la sesión, lamentó que los "trigo limpio" clasifiquen los casos de corrupción y se olviden del escándalo de las ONG's y de otros casos en el que están involucrados varios emenerristas.

EN CUESTION

Lozano dijo que las supuestas irregularidades cometidas en su gestión fueron denunciadas por el señor Jorge Toca, quien tiene una decena de juicios civiles y penales en su contra.

"Yo soy un caso, me toman así, pero nadie cuestiona el hecho de que Franklin Cárdenas gane 4.500 dólares porque figura como consultor, ni siquiera como funcionario del FDC; los otros empleados ganan 3.000 dólares", puntualizó.

Según Lozano, el MBL actúa con doble moral porque su candidato presidencial se beneficia con dineros de las ONG's para su campaña y lamentó que "las utopías" de los trigo limpio se hayan reducido a un lujoso penthouse (donde están ubicadas las oficianas del MBL), desde donde, lógicamente, la visión política y filosófica de este partido cambia.

Lozano ataca para defenderse; su licencia se decide hoy.

Responsabilidad civil

Personas inculpadas de acuerdo con el dictamen de la Contraloría General de la República

Hugo Lozano	Exdirector Ejecutivo
Lucio Cuentas Pizarroso	Director Administrativo Financiero
Viginia Orsi Añez	Exasesora Legal
Jorge Roca Simon	Exdirector de Financiamiento
Carlos Aquín Roca	Representante Legal del Grupo Comunitario Fátima
Miguel Villamor Ferreira	Representante de la Cooperativa San Andrés
Sergio Alves Soria	Exdirector de Financiamiento
Victor H. Arana Paz	Representante Legal de la Cooperativa "El Trebol"
Ery Vaca Araúz	Representante Legal de la Cooperativa "El Cocal"
Renato Yáñez Fayad	Representante Legal de la Comunidad Cachuelita
Asociación Pesquera el Dorado	
Serafín Ferreira Aguirre	Representante de la Asc. Pesquera "El Dorado"
María L. Salinas Benavidez	Exasesora Legal
Simón Arias Characoyo	Representante del Grupo Moisés
Florencio Arias Charcoyo	Similar
Alejandro Arias Mamani	Similar
Roberto Quirijota Chambi	Representante de la Asociación de Luribay
Moises Alcón Mariño	Similar
Juan Sardinas Espinoza	Representante Legal de Luchuma
Fernando Condarco Berríos	Representante de Avicultores Oruro
José Trujillo Tarqui	Similar
Hilarión Quispe Mamani	Similar

Contraloría General de la República Dictamen de responsabilidad civil contra Lozano y otros

Responsabilidad civil se dictamina como consecuencia de las irregularidades cometidas en el proceso de otorgamiento de créditos, todo de conformidad con los informes de auditoria SCA/IE-106/93 y SCA/IER-C/020/94 y el previsto en los artículos 31 y 32 de las Ley SAFCO, y el DL 14933 de 29 septiembre de 1977 en lo que corresponde al proceso Coactivo Fiscal.

Institución	MONTO EN BS		MONTO EN $US	
1.- Cooperativa "27 de Mayo"	Bs	55.215	$US	13.500
2.- Grupo Comunitario Fátima	Bs	199.825,13	$US	48.857
3.- Cooperativa San Andrés	Bs	191.821	$US	46.900
4.- Grupo Complementario "El Trébol"	Bs	143.150	$US	35.000
5.- Agrupación "El Cocal"	Bs	174.468	$US	46.900
6.- Asociación Agrícola Ganadera "Eiguma"	Bs	164.424	$US	44.200
7.- Cooperativa "El Rancho"	Bs	176.328	$US	47.400
8.- Comunidad Cachuelita	Bs	175.989.43	$US	43.029,20
9.- Asociación Regional de Productores de Quinua "UCUMASI" contra la asoción del mismo nombre y su representante legal Eugenio O'Higgins	Bs	49.219	$US	12.034
10.- Asociación Pesquera "El Dorado"	Bs	146.213	$US	35.759
12.- Grupo Moisés	Bs	72.320	$US	17.682.09
13.- Asociación Pequeños Practores de Luribay	Bs	12.468,53	$US	31.410.40
14.- Asociación Curitaba, contra Curitaba y su representante legal, Alejandro Cuéllar Aguirre	Bs	114.663,15	$US	28.035
SUBTOTAL	Bs	1'620.889.24	$US	437.206.69
1.- Comunidad Luchuma por	Bs	78.060	$US	20.542
2.- Asociación de Avicultores de Oruro	Bs	177.112	$US	46.609
3.-Cooperativa Agropecuaria Antora contra la cooperativa del mismo nombre y su representante Teófilo Velásquez Salamanca	Bs	123.893	$US	30.292
Grupo comunitario Fátima	Bs	199.825.13	$US	48.857
TOTAL	Bs	2'199.779.37	$US	583.506.69

Sobre ocho casos

Pruebas de descargo de Hugo Lozano

El ex director del Fondo de Desarrollo Campesino, Hugo Lozano, presentó ayer algunas pruebas de descargo en su defensa frente a las acusaciones de malversación de 600 mil dólares del Fondo de Desarrollo Campesino.

Justificó algunos desembolsos crediticios a cooperativas campesinas.

✔ Grupo Moisés, representado por Alejandro Arias Condori. Desembolso de 17.682 dólares. Según Lozano este grupo se encontraba legalmente establecido y el Comité de Financiamiento aprobó el crédito. Se verificaron cultivos de papa y cebada.

✔ Proyecto Luribay. Se benefició con un desembolso de 31.403 dólares. Se trataba de una asociación de pequeños productores.

✔ Asociación de Avicultores de Oruro. Según Lozano es un proyecto que no es irregular.

✔ Asociación Pesquera El Dorado. Se benefició con un desembolso de 35.749 dólares. Proyecto que fue aprobado para beneficiar a un grupo de personas que viven en las laderas del río Beni.

✔ Proyecto Cachuelita. Un primer desembolso de 23.000 dólares. Según Lozano [no] hubo ninguna apropiac[ión] indebida de ese dinero y ta[m]poco hubo una investigaci[ón] y los descargos que prese[ntó] fueron mal interpretados p[or] la Contraloría General de [la] República.

✔ Proyecto Fátima. [La] Contraloría General de la R[e]pública afirma que el proye[c]to fue elaborado después [de] los desembolsos. Según Lo[za]no, la Contraloría no act[uó] transparentemente. Expli[có] que cuando estaba en camp[a]ña para una diputación [en] San Borja, un grupo de ge[nte] le comentó que otra perso[na] recibió un crédito destinad[o a] ese grupo de gente. Este [he]cho fue denunciado y cuan[do] se abrieron las investigac[io]nes se detuvo a Carlos Aqu[ín] por dos años.

✔ El Gomal. Hubo un de[s]embolso de 185.000 dóla[res] para la puesta en marcha [de] cuatro proyectos. Según [Lo]zano, éstos fueron aprobad[os] legalmente y antes de los de[s]embolsos.

✔ Hugo Lozano afirmó q[ue] Jorge Roca, ex funciona[rio] del FDC durante su gesti[ón] como director de esa instit[u]ción, es el culpable de [los] hechos irregulares de los q[ue] se le acusa.

Se trata de $us850.000

FDC responsabiliza a Lozano de varias irregularidades

El Fondo de Desarrollo Campesino (FDC) responsabiliza al diputado del MIR, Hugo Lozano, de una serie de hechos irregulares que acumulan una suma de 850 mil dólares.

Entre las principales demandas figuran:

✔ Fatima: Por la suma de 48.857 dólares para la compra de ganado vacuno que, según la Superintendencia, no contaba con la documentación legal, en la cual también se halla involucrado Carlos Aquín Roca. Este proyecto es enexistente, pues, no se encontró el lugar donde se invirtió.

✔ Cachuelita: Por 43.029,20 dólares que tenía que invertir en recolección de goma y castaña, sin embargo un informe señala que esta propiedad ha sido abandonada. Y la Superintendencia señala que el crédito fue aprobado sin las garantías suficientes.

✔ El Cocal: Por 46.900 dólares destinado al engorde de ganado. Es un proyecto inexistente y entre las principales acusaciones señala que el documento de préstamo lleva dos firmas ilegibles y sin identificación.

✔ El Rancho: Por la suma de 47.000 dólares destinado a la compra de 300 cabezas de ganado. Estos recursos fueron [otor]gados con posterioridad al de[cre]to que prohibe dar créditos d[...] tos, ésta fue revisada por [...] auditoría autorizada por la operación Holandesa.

✔ Trebol: Por 35.000 dóla[res] para la compra de ganado pr[o]yecto que es inexistente. Hay ev[i]dencia de que parte de estos re[cursos] fueron depositados en su cuenta personal. No existe fir[ma] del responsable del uso de esos recursos...

✔ Cohecho del Banco [...] sión Boliviano: Por ma[...] cursos en ese banco con ta[sas] de interés en desmedro de la [insti]tución, lo que ocasionó [pérdidas] económicas. Pero, supu[estamen]te recibió en calidad de [...] 74.871,55 dólares y en [otra] da ocasión 38.599,05 dóla[res...] pide un careo para estable[cer la] situación.

✔ Banco Internacional [de De]sarrollo S.A. También [...] que el Banco da una [...] comisión y se espera [...] cuánto recibió Hugo Lo[zano].

✔ Plan Emergencia [...] Se refiere a la invitación [...] proyecto, en el que se [...] se cobraron che[ques por] 294.953,99 dólares [...] to de 50.000 dólares [...] ta de Lozano.

¿Próximo Vicepresidente?

Cárdenas dio lecciones políticas a Fabricano

El vicepresidente de la República, Víctor Hugo Cárdenas, se reunió ayer durante más de una hora con los representantes de la Confederación Indígena del Oriente Boliviano (CIDOB), entre ellos Marcial Fabricano, a fin de transmitir sus experiencias sobre el manejo político y mostrar las virtudes y defectos de las alianzas políticas.

Según Cárdenas, la reunión se centró en mostrar al CIDOB diversos aspectos sobre la actividad política y gubernamental que posiblemente les toque desarrollar a los indígnas la siguiente gestión gubernamental.

"Hemos analizado varios aspectos de lo que significa una alianza política, las posibilidades, las limitaciones y dificultades que existirían y yo creo que ha sido una reunión provechosa", dijo Cárdenas.

Fabricano resaltó la labor del Vicepresidente durante [la pre]sente gestión gubernam[ental y] manifestó su reconocim[iento] que en verdad hubo un [...] importante que permit[ió la parti]cipación de los pueblos [indíge]nas en el escenario pol[ítico].

OFERTAS PARTIDA[RIAS]

Respecto a la propue[sta indí]gena a los partidos, Fa[bricano] informó que hasta ayer e[l CIDOB] debía recibir la respues[ta de to]dos los partidos políticos [intere]sados en sus planteamie[ntos].

Hasta horas de la tar[de] el MBL y el MIR lo habían [...] y esperaban las respue[stas del] MNR, UCS, ADN y CON[DEPA].

Fabricano reiteró que [la pri]mera semana de febr[ero la] Asamblea General de [Pue]blos Indígenas decidirá [el ali]no político de la Confe[deración] precisamente, después [de anali]zar los planteamientos [de los] partidos.

Cambian la lógica del dame por la lógica del doy

Un millón de votos respalda alianza indígena-campesina

El Movimiento Social Colla, la Federación Unica de Comunidades Originarias de La Paz, el Cabildo Pachacuti de Oruro y el CIDOB sellaron un acuerdo histórico para ganar espacios de poder en el Estado.

Representantes de los pueblos indígenas de los Andes, Amazonía y Chaco boliviano firmaron ayer una "alianza social estratégica" con el objetivo de fortalecer su participación política en las elecciones nacionales e incrustarse en el poder estatal con el respaldo de más de un millón de votos.

El acuerdo, que conjunciona a indígenas del oriente y occidente del país en un órgano denominado "el Gran Paititi", fue suscrito por el representante del Movimiento Social Colla, Cancio Mamani; por el representante de la Federación Unica de Comunidades Originarias del Radio Urbano y Suburbano de La Paz, Javier Poma; el dirigente del Cabildo Pachacuti de Oruro, Félix Cárdenas; y el presidente de la Confederación Indígena del Oriente Boliviano (CIDOB), Marcial Fabricano.

Indígenas y campesinos buscan un partido que acepte su propuesta.

Según los firmantes, el acuerdo rescata la validez histórica del "Gran Paititi" y contempla las formas de participación indígena en las elecciones de junio de 1997 dentro la estrategia de poder que supone la llegada de indígenas a las instancias de decisión del Estado, en alianza con un partido político que acepte sus propuestas.

POTENCIAL ELECTORAL

Por primera vez, los pueblos originarios tienen la opción de participar en elecciones, dijo Mamani, al asegurar que el potencial electoral de los indígenas del occidente y oriente supera el millón de votos.

"Tenemos una propuesta capaz de echar por tierra la tradicional y legítima abstención de las mayorías nacionales. Esta vez nuestros hermanos tienen ante sí la alternativa de votar por sí mismos, porque ya es hora de avanzar orgánicamente hacia el parlamento y acceder a puestos de gestión dentro de la administración del Estado", añadió.

Marcial Fabricano globalizó los conceptos de sus compañeros y dijo que lo fundamental es conjuncionar el trabajo de los representantes de la cultura andina y pueblos indígenas del oriente para perfeccionar el sistema democrático.

OBJETIVOS

El acuerdo menciona como objetivos principales la consolidación y profundización de las conquistas logradas por los pueblos indígenas y la sociedad boliviana.

"Asumir el desafío de ser propositivos antes de opositivos; hacer viable el perfeccionamiento de una democracia que contemple lo multiétnico y pluricultural del país; ampliar los espacios de participación política de campesinos, indígenas y originarios; cambiar la lógica del dame por la lógica del doy; convocar al empresariado a eliminar la mentalidad saqueadora, extractivista y enajenante, y participar en las elecciones y en todo el proceso de negociación de manera conjunta", son los puntos que completan el documento firmado en la víspera.

En el Senado

Piden informe oral de "Amayapampa"

Senadores de la oposición convocaron para este lunes a los ministros de Gobierno, Carlos Sánchez Berzain; de Desarrollo Económico, Jaime Villalobos; de Defensa, Alfonso Kreidler; de Comunicación, Mauricio Balcázar; y al de Trabajo, Hugo San martín para que presten un informe oral acerca de la "masacre de Amayapampa".

Esta convocatoria fue observada por el senador emenerrista, Reynaldo Peters, quien dijo que entretanto no concluya la interpelación a los cinco ministros mencionados en la Cámara de Diputados no se puede llevar adelante ningún informe oral porque contradice los principios generales del Derecho.

Según el senador [...] es totalmente inconstit[ucional] antiprocedimental la for[ma en que] la Cámara de Senado[res ha se]ñalado día y hora para [el infor]me oral.

En opinión del dip[utado del] PDC, Benjamín Migu[el, y el] senador del MIR, Leopo[ldo López,] el Senado tiene toda la [...] para realizar un acto [de fiscali]zación mientras se rea[liza el acto] interpelatorio en Dipu[tados].

Para López, si las c[onclusio]nes de la interpelación [no son] suficientemente adec[uadas, se] podría pensar en la ap[licación de] otro procedimiento p[or la] Cámara de Senadores.

obreza, una mirada sin futuro

Según un sacerdote

Es vergonzoso hablar de "sediciosos" sin pruebas

El secretario ejecutivo de Pastoral Social de la Diócesis de El Alto, Ginés Mateo Rocamora, calificó de "vergonzoso" el hecho de que el gobierno hubiera mostrado una lista negra" de presuntos sediciosos del norte de Potosí, sin pruebas y sin que se haya esclarecido los hechos de Amayapampa y Capasirca.

El sacerdote agregó que tampoco puede ser motivo de orgullo que se pretenda "contaminar a la gente con el fantasma del terrorismo, cuando creo que lo que acontece es que lo que se busca es esconder el terrorismo de Estado, como lo han dicho algunos diputados y personajes públicos".

En su opinión, se intenta manipular la información y las conciencias para que la gente pueda conciliar el sueño y no tenga remordimientos, en el momento que los sucesos sean esclarecidos. En diciembre, el norte potosino se vistió de luto por la muerte de diez personas a causa de enfrentamientos entre fuerzas represivas, comunarios y mineros.

Rocamora considera que los hechos de violencia demuestran que hay una "señal patente" de que el terrorismo de Estado no ha desaparecido en la democracia, sistema de gobierno que, en su criterio, aún no ha madurado lo suficiente.

"Parece que se quiere entretener a la gente con una lista negra y seguir sin esclarecer lo ocurrido en Amayapampa y Capasirca...para mí es vergonzoso", insistió el sacerdote.

CRUZARSE DE BRAZOS

Rocamora forma parte de un grupo de personas que demanda celeridad en el tratamiento legislativo del informe de la Comisión de Derechos Humanos de la Cámara de Diputados sobre torturas practicadas contra los miembros de los grupos rebeldes Zárate Villca, EGTK y CNPZ.

Dijo que ese tipo de movilizaciones pacíficas buscan alguna reacción, por más pequeña que sea, para evitar que se repitan los atropellos. "Creo que lo único que no sirve es cruzarse de brazos", comentó.

Advertencia del Consejo Supremo de Defensa Nacional

Pobreza atenta contra la seguridad nacional

El nuevo secretario permanente del COSDENA, general Armando Balcázar, dijo que no sólo el narcotráfico y los planes de subversión ponen en peligro a la Patria. Sánchez de Lozada lo posesionó ayer.

La pobreza atenta contra la seguridad del país porque es un flagelo que hace de Bolivia un territorio vulnerable a la penetración de ideología extranjera, advirtió ayer el flamante secretario permanente del Consejo Supremo de Defensa Nacional (COSDENA), general Armando Balcázar Botelho.

El jefe castrense, que fue posesionado por el Presidente Gonzalo Sánchez de Lozada, dijo en su discurso que no es posible ignorar que la Patria está en peligro por el empobrecimiento que afecta a la población, de igual modo que por el narcotráfico y el latente riesgo de acciones subversivas.

Puntualizó que la pobreza deja efectos sociales, políticos y económicos que, pese a las reformas del gobierno, "nos hace completamente vulnerables a la penetración de ideas foráneas y atenta especialmente contra la seguridad nacional".

Agregó que es evidente la despreocupación, en los medios educativos, por incentivar el civismo en la niñez y la juventud.

"Los peligros que confronta la Patria, en función de hipótesis de conflicto, como podrá observarse, son ahora más internos que externos", sostuvo el general Balcázar.

NARCOSUBVERSION

Añadió que el narcotráfico conlleva factores de riesgo "por la permanente amenaza de una derivación hacia la narcosubversión".

Dijo que, al margen de su carácter delictivo, implica daños a la salud moral y física de la comunidad, influencia económica perniciosa, desquiciamiento anímico, corrupción y perjuicio del prestigio internacional.

PERU, LA VICTIMA

Al referirse al terrorismo, el jefe militar manifestó que un país hermano (Perú, por las acciones del MRTA) se encuentra en grave peligro de carácter político-institucional.

"Se ha visto menoscabado en su soberanía, al ser víctima de una ideología foránea, fruto de tendencias internacionales que el mundo las consideraba obsoletas y que mentes retrospectivas tratan de ponerlas en vigencia", remarcó.

Para el general Balcázar, los gobiernos emplean la doctrina de defensa nacional en protección de los derechos y libertades de sus ciudadanos y, en el caso de Bolivia, aquello está definido por el COSDENA.

PRESIDENTE

Por su parte, el Presidente Sánchez de Lozada no mencionó la pobreza y sólo identificó dos grandes problemas para la soberanía: el narcotráfico y las posibilidades del terrorismo "proveniente de países vecinos".

Sostuvo que si bien esos delitos son atendidos por la Policía y el Ministerio de Gobierno, por el contexto mundial y el peligro que entrañan para Bolivia, son cuidadosamente analizados por el COSDENA.

Anunció que ese organismo, integrado por autoridades civiles y militares, se reunirá la próxima semana con el fin de analizar consignas y estar preparados para prevenir antes que lamentar.

Armando Balcázar analiza la seguridad boliviana desde el lado estructural.

La COB denuncia

Comenzó "cacería" de dirigentes sindicales

(ERBOL).- La Central Obrera Boliviana (COB) denunció que el gobierno comenzó la "cacería" de trabajadores con la detención de dos delegados de base de la mina Pucro, ubicada en el norte de Potosí, acusados de ser parte de una presunta "Coordinadora Revolucionaria".

El secretario de organización de la COB, Roberto Pancorbo, confirmó que la noche del martes fueron detenidos los delegados de base Enrique Fernández y Juvenal Quenta, quienes se encontraban en comisión en La Paz para hacer varios planteamientos en el marco de las relaciones obrero-patronales.

Explicó que la detención se produjo cuando los trabajadores mineros salieron de la sede de la FSTMB, en la que se encontraban alojados por no contar con dinero para costearse un alojamiento comercial.

Este miércoles ambos dirigentes detenidos tenían previsto reunirse con el ministro de Trabajo, Hugo San Martín, para procurar solución a los problemas internos con los empresarios de la mina Pucro.

Fernández y Quenta se encuentran recluidos en celdas de la Policía Técnica Judicial (PTJ) de La Paz, según averiguaciones realizadas por periodistas acreditados a la COB.

Empezó la "cacería política"

Policía detuvo a los primeros presuntos conspiradores

Los restantes 34, que figuran en la lista presentada por el Ministro de Gobierno, pueden ser detenidos en cualquier momento, dijo el Subdirector de la Policía Técnica Judicial.

Comenzó el rastrillaje y la captura de los 36 "sediciosos".

Con la detención de dos dirigentes mineros, la Policía Técnica Judicial (PTJ) empezó ayer la cacería política de los 36 acusados de subversión y las investigaciones de la denuncia del ministro de Gobierno, Carlos Sánchez Berzaín.

Los dirigentes de la mina Pucro, Enrique Fernández y Juvenal Quenta, fueron detenidos el martes en la tarde, dos horas después de que sostuvieran una reunión con el gerente de la empresa PRODECO, Armando de Urioste y autoridades del Ministerio de Trabajo.

Los mineros denunciaron que su detención se produjo el martes a las 17:00 horas en la avenida Mariscal Santa Cruz cerca a las oficinas de Cotel por cuatro agentes civiles.

El apresamiento de los dos dirigentes se mantuvo bajo estrecha reserva en la PTJ, a donde fueron remitidos ayer después de haber sido interrogados en el Servicio Especial de Inteligencia de la Policía (SEIP), durante 24 horas.

"No hay ningún detenido", dijo a las 16:00 horas el subdirector de la PTJ, Jaime Espíndola, sin embargo fue él mismo quien confirmó la detención de los dos dirigentes mineros a las 20:00 horas .

"Sí, han sido remitidos de otro organismo policial dos detenidos y en este momento se les está tomando las declaraciones", dijo.

INCOMUNICADOS

"No están incomunicados, están declarando, están con los abogados de Defensa Pública, los dos son investigados por los delitos de sedición, terrorismo y otros", dijo.

Pese a que Espíndola afirmó que no están incomunicados, los dirigentes mineros no pudieron hablar con los miembros de la prensa, ni con los de la Asamblea Permanente de Derechos Humanos.

"Se trata de delitos graves y eso amerita la detención y que nosotros en combinación con los fiscales procedamos a esa tarea", afirmó Espíndola.

DD.HH.

Por su parte, el representante de la Asamblea Permanente de Derechos Humanos, Sacha Llorentti, denunció que la detención fue indebida y que se les impuso a los abogados de Defensa Pública limitando, de esta manera, su defensa.

Los dos dirigentes mineros están preocupados por su situación debido a que su detención es netamente política.

Un enredo millonario

Palabra de Zuleta contra la de taxista mexicano

Por Humberto Monje

MEXICO DF (Especial para Jatha).- La palabra del senador boliviano Walter Zuleta quedó hoy en entredicho con la de un taxista mexicano a raíz de la devolución de una pequeña fortuna.

El taxista Manuel Lubián insiste en que devolvió, en un gesto que le mereció elogios públicos y hasta apariciones en la televisión de México, 53.000 dólares, joyas y documentos olvidados hace un par de semanas por un turista en su vehículo.

El pasajero, posteriormente identificado como Walter Zuleta, senador del Movimiento Nacionalista Revolucionario (MNR), afirma que el portafolios devuelto contenía "cuando mucho 1.500 dólares".

Los protagonistas de esa extraña controversia volvieron a ocupar espacios informativos de la principal cadena mexicana de televisión, Televisa.

"Eran 53.000 dólares. Venían en 530 billetes de cien dólares... en fajos", reafirmó Lubián el martes por la noche en una segunda entrevista en el difundido programa que conduce el periodista Jacobo Zabludovsky.

DOLARES MENOS

Zabludovsky dijo haber llamado al taxista para aclarar un comunicado en que la Embajada de Bolivia en México sostuvo que el monto devuelto ascendía a 1.500 dólares, según el senador Zuleta, y lamentó que el honrado gesto de Lubián hubiera sido tergiversado".

Televisa intentó comunicarse telefónicamente en La Paz con el legislador boliviano, en presencia del taxista y ante cámaras, pero los intentos resultaron infructuosos.

"Qué tal si hubiera yo aceptado la recompensa, fíjese usted, qué tal si la acepto", dijo Lubián a Zabludovsky al insistir en que devolvió 53.000 dólares y recordar que se negó a recibir una gratificación del senador.

GRABACION

Pero la cadena televisiva retomó el caso el miércoles y en otro de sus noticieros difundió la grabación de una conversación telefónica entre el taxista y el senador, que tampoco pareció echar luces al entredicho.

"Es usted un trabajador y un buen hombre y yo lo valoro en alto grado...que quede claro, usted encontró el maletín y me lo llevó sin saber quién era yo. Yo lo felicito", dijo el senador a Lubián.

"Ahora, claro, hay detalles como éste del monto del dinero que había dentro. No era tanto, no podía llevar tanto dinero a un viaje de turismo...pero usted no podía saberlo, porque me lo devolvió inmediatamente", agregó.

Apenas audible por la defectuosa comunicación, el taxista respondió con varios "sí... sí" y "gracias".

Disposiciones migratoria vigentes en México establecen para los turistas la obligación legal de declarar, para efectos impositivos, el ingreso de sumas superiores a 10.000 dólares en efectivo.

San Martín negó reunión del 18 con la FSTMB

Sánchez Berzaín se reunirá hoy con mineros para hablar de "sediciosos"

El Ministro de Trabajo explicó que la reunión con los dirigentes mineros fue realizada el sábado 11 de enero.

El ministro de Gobierno, Carlos Sánchez Berzaín, se reunirá hoy con dirigentes mineros para hablar y esclarecer algunas dudas que quedan respecto a un supuesto grupo subversivo que tenía la intención política de tomar las minas del país, se informó ayer.

"La reunión está prevista en horas de la mañana", dijo un vocero del Ministerio de Gobierno, que recientemente denunció la existencia de una "coordinadora revolucionaria" para alterar el orden establecido en el país.

Entretanto, el ministro de Trabajo, Hugo San Martín, desmintió ayer que haya sostenido una reunión con los dirigentes de la Federación Sindical de Trabajadores Mineros de Bolivia (FSTMB) el pasado18 de enero, día fijado para la toma de la mina de Huanuni, según la denuncia de conspiración lanzada por el ministro de Gobierno, Carlos Sánchez Berzaín.

"No me reuní el 18 de enero con los dirigentes de la FSTMB, ese encuentro del que hablan se efectuó el sábado 11 , donde se trató temas relativos a los mineros", precisó.

De este modo, San Martín desmintió la información que dio el dirigente de la COB, Edgar Ramírez, quien aseguró que una fracción de dirigentes de la FSTMB no podía estar conspirando el 18 porque ese día se reunieron con el titular de Trabajo.

NO HAY PLANES

La autoridad negó además que el gobierno tenga planes para destruir a la máxima organización sindical del país, tal como señalaron los dirigentes sindicales.

Contrariamente, dijo, el actual gobierno quiere que la COB deje de ser el organismo "contraestatal o paraestatal" como fue durante los últimos 40 años. En este periodo importante, esta dirección debe jugar un papel de defensa de los intereses laborales "pero dentro de un marco sindical y democrático", sostuvo.

En este momento, los dirigentes nacionales lo que necesitan es negociar las demandas que plantean, no es conveniente que asuman medidas de presión, porque su debilitamiento se debe al uso de esas estrategias desgastadas, puntualizó San Martín.

República de Bolivia
MINISTERIO DE GOBIERNO

ASI SE PRUEBA LA CONSPIRACION

SINDICATO MIXTO DE TRABAJADORES MINEROS DE
"C A P A S I R C A"
POTOSI — BOLIVIA

RESOLUCION No. 1
AUTOADMINISTRACION PRODUCTIVA DE LA
EMPRESA MINERA "YAMIN LTDA."

CONSIDERANDO

Que los trabajadores de la Empresa Minera "Yamín Ltda.", mina de Capasirca se reunieron en Asamblea General a horas 10:30 del día 17 de agosto de 1996 con el siguiente orden del día:

a. Análisis de la situación empresarial
b. Resoluciones sobre el futuro de la empresa y los trabajadores.

Que los trabajadores de la empresa debatieron ampliamente la difícil situación de la administración, producción y dirección técnica de la mina como consecuencia del voluntario abandono por los supuestos propietarios dejando en total incertidumbre el futuro de la mina y las relaciones contractuales con los trabajadores.

Que esta Asamblea General fue dirigida por la Central Obrera Boliviana, a la cabeza del c. Herman Gonzales, miembro del Presidium del XI Congreso, y la presencia de representantes de la Federación Sindical de Trabajadores Mineros de Bolivia, las instituciones de la región, Alcaldías de Uncía, Llallagua y la subprefectura de la provincia Bustillos.

Que los trabajadores de la mina denunciaron las condiciones de violación de los derechos humanos, como la evasión de las responsabilidades con la seguridad social, la educación, salarios dignos de acuerdo a la venta de trabajo y la mantención de la empresa en condiciones infrahumanas, carentes de asistencia técnica y el incumplimiento de acuerdos homologados por el Ministerio de Trabajo.

Que los representantes de las instituciones de la provincia Bustillos se comprometieron a respaldar las decisiones de la Asamblea en defensa del patrimonio mineralógico y la defensa de los trabajadores.

...///

SINDICATO MIXTO DE TRABAJADORES MINEROS DE
"C A P A S I R C A"
POTOSI — BOLIVIA

//...

Que las autoridades municipales y políticas expresaron férrea identidad con la aspiración de los trabajadores y anunciaron el inicio de acciones legales para recuperar los recursos evadidos por los empresarios por la explotación de oro y otros minerales, transferencia de la empresa a una empresa canadiense, cuyas cláusulas de venta o entrega se desconocen.

RESUELVE:

Primero.- La Asamblea General de los Trabajadores de Capasirca resuelven por unanimidad y de manera voluntaria tomar en sus manos y bajo su absoluta responsabilidad la administración en todos sus términos de la empresa minera "Yamín Ltda.".

Segundo.- Las decisiones futuras en la producción quedan encargadas a la dirección del Sindicato Mixto de Trabajadores Mineros de Capasirca. Los dirigentes adoptarán las medidas administrativas, económicas y técnicas para el desarrollo de la empresa.

Tercero.- Las autoridades municipales y la Subprefectura de la provincia Bustillos tomarán acciones jurídicas para establecer responsabilidades contra los anteriores o supuestos actuales propietarios en los campos impositivo y cumplimiento de disposiciones legales, con la Ley General del Trabajo.

Cuarto.- Las autoridades municipales y políticas de la provincia Bustillos, que desconocen la supuesta transferencia de la mina a una empresa canadiense, gestionarán la consolidación de la posición adoptada en la Asamblea de los trabajadores de Capasirca y participarán en la legalización y legitimación de esta resolución soberana.

...///

SINDICATO MIXTO DE TRABAJADORES MINEROS DE
"C A P A S I R C A"
POTOSI — BOLIVIA

//...

Es dado en la mina de Capasirca, a los diez y siete días del mes de agosto de mil novecientos noventa y seis años.

Mario [illegible] Avila Veizaga STRIO. GENERAL	Edilberto Lora Romero STRIO. DE CONFLICTOS
Juan Carlos Ordóñez (Retirado) DELEGADO DE BASE	Simón Mansilla Barzona DELEGADO DE BASE
Oscar Lugo Rodas F.S.T.M.B.	Herman Gonzáles Moreno CENTRAL OBRERA BOLIVIANA
Jorge [illegible] CENTRAL OBRERA REGIONAL	Alberto Camacho COMITE CIVICO DE LLALLAGUA
Salomón Illanes Herrera SUBPREFECTO PROV. BUSTILLOS	Walter Arce Días H. ALCALDE DE UNCIA
Abel Torrico Cordozo PDTE. CONCEJO MUNICIPAL UNCIA	Serafín Díaz Plaza VICEPDTE. CONCEJO MUNICIPAL UNCIA
Valerio Negretty Toledo CONCEJAL DE UNCIA	Filiberto Anglloreto PDTE. CONCEJO MUNICIPAL LLALLAGUA

Iván Miranda Balcazar
STRIO. EJECUTIVO F.T.F.B.

SINDICATO DE TRABAJADORES MINEROS DE CAPASIRCA

¿Quién frena los abusos?

Después de dura golpiza

Culpan a Umopar por muerte de campesino

SANTA CRUZ (PRESENCIA).- Ciprián Santos, un humilde campesino de 17 años, murió el pasado 2 de enero tras haber sido duramente golpeado por efectivos de Umopar asentados en la zona de Chimoré, denunciaron el padre de la parroquia San Carlos, Wilson Soria Paz, y representantes de la Asamblea Permanente de Derechos Humanos.

Lo irrisorio del caso es que, a fin de deslindar responsabilidades, los "leopardos" culparon a los familiares del campesino de haberle quitado la vida intoxicándolo, procediendo a la detención de tres de ellos, ahora recluidos en la ciudad de Montero, al norte de Santa Cruz, denunció el párroco.

El hecho sucedió el 15 de diciembre del año pasado cuando, tras haber cumplido con su faena diaria en el campo, Santos se trasladaba desde la comunidad 1o. de Mayo hasta San Germán (provincia Ichilo), donde lo esperaba su familia.

"PISACOCA"

En el camino fue interceptado, junto a uno de sus familiares que lo acompañaba, por efectivos de Umopar que, culpándolo de ser "pisacoca" por el simple hecho de tener los pies con barro, le propinaron dura golpiza.

Desde entonces, el campesino sufrió fuertes dolores de estómago y espalda, hasta que falleció el 2 de enero, según la denuncia.

Los familiares, al conocer el hecho, se trasladaron hasta la Unidad de Umopar en Chimoré. Uno de los "leopardos" pidió a los dolientes acompañarlo en el traslado de la víctima hasta el Hospital San Juan de Dios, de la capital cruceña, para la autopsia del caso.

Curiosamente, el estudio forense estableció que Ciprián murió por un paro cardiaco e intoxicación por insecticidas, culpando de este hecho a sus propios familiares que, el 3 de enero, fueron arrestados por Umopar.

Se trata de Julián Heredia de 42 años de edad, Rafael Oropeza de 18 y Tomás Iporre de 20 años.

MAS VICTIMAS

"No hay confianza de poder salir a trabajar porque al regresar lo pueden tildar de hacer trabajos ilícitos, lo maltratan, luego uno enferma y finalmente muere", relató el representante de Derechos Humanos de Yapacaní, Germán Ayala Ferreira.

Indicó que no es la primera vez que se ha tenido que lamentar la pérdida de vidas humanas a raíz de las palizas propinadas por los "leopardos", que hasta el momento no han encontrado autoridad que pueda frenarlos.

Solo falta la firma

Alianza entre FSB y MIR será concretada pronto

La alianza entre la Falange Socialista Boliviana (FSB) y el Movimiento de la Izquierda Revolucionaria (MIR) se concretaría hasta la próxima semana, dijo ayer el diputado mirista Luis Vásquez.

Sin embargo, la FSB había señalado que el acuerdo con el partido del ex presidente, Jaime Paz Zamora, debía materializarse esta semana, mediante una respuesta escrita del MIR.

En todo caso, Vásquez explicó que su partido aún no ha tomado una decisión, pero adelantó que hubo contactos con el líder de FSB, Juan Abawuad y sólo queda firmar el pacto.

La FSB propone un referéndum para que la ciudadanía decida qué leyes del gobierno deben ser derogadas y cuáles deben continuar en vigencia, si el MIR asume el poder el 6 de agosto.

Según un boletín de la FSB, se necesita "la presencia de nuevas conductas con iniciativas, o sea hombres y nombres nuevos para la recuperación de los valores nacionales, para ponerle remedio a los problemas que confronta Bolivia".

Peruanos excarcelados siguen en Montevideo

Sanguinetti disconforme con justicia uruguaya

En declaraciones al diario "El Observador", el mandatario uruguayo dijo que su rechazo a la decisión judicial se expresa en el conjunto de nuevos acuerdos de extradición que se suscriben con distintos países.

Linng Cardozo (Especial para PRESENCIA).

(MONTEVIDEO).- El Presidente Julio María Sanguinetti manifestó ayer su disconformidad con el fallo judicial que permitió la liberación de los peruanos Silvia Gora y Luis Miguel Samaniego, acusados en su país de pertenecer al MRTA y que estaban detenidos en Montevideo a partir de un pedido de extradición cursado por el gobierno de Alberto Fujimori.

En declaraciones al diario "El Observador", el mandatario uruguayo dijo que su rechazo a la decisión judicial se expresa en el conjunto de nuevos acuerdos de extradición que se están suscribiendo con distintos países.

Los nuevos convenios contemplan delitos de terrorismo que no figuraban en la normativa uruguaya. Esa ausencia de definiciones de delitos terroristas en el acuerdo de extradición con Perú, permitió la liberación de los dos peruanos acusados de estar vinculados con el grupo que mantiene retenidas a 74 personas en la sede de la embajada japonesa en Lima.

Miembros de las fuerzas especiales del Perú colocan su ametralladora sobre un carro de asalto en las proximidades de la embajada del Japón.

La sentencia de segunda instancia entendió que los delitos de los que se les acusa son típicamente políticos. En el caso de Silvia Gora, los hechos que se le imputan no tienen vinculación con el MRTA. En el caso de Samaniego, se le imputa "sabotaje y terrorismo que son de dudoso recibo en Uruguay.

La justicia uruguaya concluyó el caso señalando que el concepto de terrorismo no está contemplado en el tratado de 1889 que suscribió Perú con Uruguay.

Tras la liberación de los dos peruanos aquí en Montevideo, el MRTA liberó al embajador uruguayo Tabaré Bocalandro, que estaba secuestrado en la sede diplomática nipona en Lima. Bocalandro se encuentra todavía en Motevideo.

El abogado de los dos peruanos, Gustavo Puig, dijo a Presencia que ambos continúan en Uruguay a la espera de poder obtener un país en donde vivir. En las últimas horas había trascendido que Dinamarca se había ofrecido para recibir a los dos peruanos, pero Puig negó que existiera esa posibilidad.

NEGOCIACIONES

Desde Lima, la agencia DPA informó que el gobierno del Perú y el MRTA reiteraron ayer sus encontradas posiciones sobre el pedido de libertad para subversivos presos, lo que diluyó la esperanza que había crecido ayer respecto a un pronto inicio de diálogos que pongan fin a la angustia de 73 rehenes.

Entre ellos varios generales

Justicia Militar condenó a 50 militares en 1996

Los miembros de las Fuerzas Armadas deben conducir su conducta en sujeción estricta a las leyes y reglamentos militares para evitar ser procesados, advirtió el general Hugo Suárez.

El Tribunal Supremo de Justicia Militar procesó a 89 militares, en 1996, sentenciando a 50, entre ellos, a varios generales, lo que demuestra que ante la ley todos somos iguales, afirmó el presidente de esa instancia judicial castrense, general Hugo Suárez Guzmán.

"El despacho de Auditoría de General de Guerra, pronunció 50 dictámenes relativos a procesos penales militares y administrativos", puntualizó.

Entre los casos a generales juzgados se encuentran las sentencias contra Dardo Gómez, Enrique Salvatierra y Alejandro Camponovo, entre otros.

Señaló que la gestión 1996, en materia de administración de justicia en las Fuerzas Armadas, fue positiva; lo que demuestra que cuando se trata de juzgar no hay diferencias de jerarquía.

Ayer fue inaugurado el año de judicial castrense.

El general Suárez explicó que en la Sala de Apelaciones y Consulta se pronunciaron 80 dictámenes relativos a apelaciones y libertades provisionales.

CARCELES

El general Suárez pidió, al Comando en Jefe y al Ministro de Defensa, la construcción de cárceles en algunas unidades castrenses, contemplando aspectos climatológicos y diseños apropiados, para que los reos rematados puedan cumplir sus condenas, sin alegar excusa alguna.

¡CUIDADO!

El general Suárez exigió a los miembros de las FF.AA. mantener un comportamiento estrictamente apegado a las leyes y a los reglamentos militares, porque de lo contrario la justicia puede caer sobre ellos.

ENTEL INFORMA

A TODOS LOS USUARIOS DE INTERNET
ENTEL-BOLNET
LA PAZ

Se comunica a los usuarios de INTERNET que las facturas correspondientes al abono mensual por el discado a nuestra red deberán ser canceladas en las oficinas de ENTEL, como se estipula en sus contratos.

Las facturas de la cooperativa de teléfonos deben ser canceladas en las oficinas de la mencionada cooperativa.

Entel
Estar juntos, llegar lejos.

La Dirección Departamental de Caminos de Tarija

La Dirección Departamental de Caminos de Tarija, comunica a los Sres. usuarios de las diferentes rutas del Departamento, la vigencia del siguiente Cuadro Tarifario por el costo de Rodaje.

CUADRO TARIFARIO VIGENTE

TRAMO	TIERRA	ASFALTO	TOTAL IDA	TOTAL IDA Y VUELTA	LIVIANOS Y MICROS	BUSES	SEMIPESADO 3.5 A 5TN	PESADOS 10A12TN	PESADOS 13A16TN	PESADOS 17A20TN	ALTA CAP. 21TN y MAS
Tarija-Padcaya		49	49	98	3,00	5,00	7,50	8,00	12,00	15,00	22,00
Tarija-Mamora	51	49	100	200	4,50	9,00	12,50	13,00	21,00	26,50	39,00
Tarija-Emborozú	69	49	118	236	6,00	10,50	14,00	14,50	24,00	30,50	45,50
Tarija-Nogalitos	101	49	150	300	7,00	13,00	17,50	18,00	30,00	38,00	56,50
Tarija-Bermejo (1) *	161	49	210		8,00	11,00	14,00	15,00	23,00	32,00	47,00
Tarija-Canaletas	57		57	114	3,00	5,00	6,00	6,50	10,50	13,50	20,00
Tarija-Narváez	81		81	162	3,50	6,50	9,00	9,50	15,00	18,50	28,00
Tarija-Entre Ríos	97		97	194	5,00	8,50	10,50	11,00	17,30	22,00	33,00
Tarija-Cañadas	150		150	300	6,30	11,50	16,00	16,50	27,50	34,00	51,00
Tarija- Palos Blancos	186		186	372	7,50	14,50	19,00	20,50	33,50	42,00	63,50
Tarija-Villamontes	257		257	514	6,00	10,50	14,00	15,00	23,50	29,00	44,00
Tarija-Yacuiba	281		281		6,00	10,50	14,00	15,00	25,50	31,50	47,50
Tarija-Pintada	15		15	30	1,50	1,50	2,00	2,00	3,00	3,50	5,50
Yacuiba-Villamontes (2)	0	100	109		3,00	5,00	7,00	8,00	12,00	15,00	23,00
Tarija-Santa Ana **	15		15	30	1,50	1,50	2,00	2,00	3,00	3,50	5,50
Tarija-Concepción	25		25	50	1,50	2,50	3,00	3,50	5,00	6,00	9,00
Tarija-Ventolera	25		25	50	1,50	2,50	3,00	3,50	5,00	6,00	9,00
Tarija-Iscayachi	50		50	100	2,50	4,50	6,00	6,50	9,50	11,50	17,50
Tarija-Carreras	115		115	230	5,00	9,50	12,50	13,50	21,00	26,00	39,50
Tarija-Villa Abecia	139		139	278	6,00	10,50	14,50	16,00	25,00	31,50	46,50
Tarija-Camargo	179		179	358	8,50	14,00	18,50	20,00	32,50	40,50	61,00
Tarija-Catavi	277		277	554	11,00	21,50	29,00	29,50	50,50	63,00	94,00
Tarija-Potosí	368		368		8,50	14,00	20,00	21,00	33,50	39,50	62,50
Tarija-Villazón	186		186		5,00	7,50	10,50	11,50	17,50	21,00	31,50
Tarija-Tupiza	221	6	227		5,00	9,50	12,50	13,50	21,00	27,00	39,50
Tarija-Tojo-Tarija	125		125	250	6,00	10,00	13,50	14,00	22,50	28,50	43,00
Tarija-San Lorenzo	15		15	30	1,50	1,50	2,00	2,50	3,00	3,50	5,50

* NO SE INCREMENTO PEAJE POR ASFALTO BERMEJO-Km. 19 (19 Kms.)
** NO SE INCREMENTO PEAJE POR ASFALTO CRUCE PANAMERICANO - SANTA ANA (13 Kms.)

Lic. Roxana A. de Ichazo
JEFE DIV. ADMINISTRATIVO

Ing. Oscar Sánchez O.
DIRECTOR DEPARTAMENTAL

Procedimiento para la selección

√ Entre las 8 y 9 de la mañana, los proponentes presentarán su propuesta económica en dos sobres:

- El sobre Nº 1 contendrá los documentos legales que respalden y sustenten la propuesta económica. Estos serán revisados por la Comisión Calificadora y, en caso de existir errores u omisiones, podrán subsanarlos hasta las 18 horas, para quedar habilitados a la apertura del sobre Nº 2.
- El sobre Nº 2 contendrá el formulario de la propuesta económica y será abierto sólo el de aquellos proponentes que cumplieron con los requisitos exigidos.

√ A partir de las 19 horas la Comisión Calificadora procederá a la apertura del sobre Nº 2 de los proponentes habilitados.

√ Públicamente se dará lectura a las propuestas económicas, cuyo indicador será la Retribución Mensual Promedio, es decir, la comisión que pretenden cobrar cada uno de los proponentes por el servicio.

√ Conocidas las propuestas se determinará cuál es la más baja, quedando seleccionado como AFP el proponente que la hubiese presentado.

√ Para la selección de la segunda AFP se invitará a los demás proponentes a igualar la propuesta más baja. El que decida hacerlo será el segundo adjudicatario de la licitación.

√ Si no se acepta igualar la oferta, quedará seleccionado el proponente que hubiese presentado la segunda oferta más baja.

Esta noche, las pensiones se van a manos privadas

Revollo seguro del éxito en la adjudicación de las AFPs

Cinco interesados permanecían oficialmente hasta ayer y el gobierno está convencido de que más de dos harán sus ofertas económicas. El ministro Revollo, contento, cree que hoy se verá un buen cierre de las reformas estructurales.

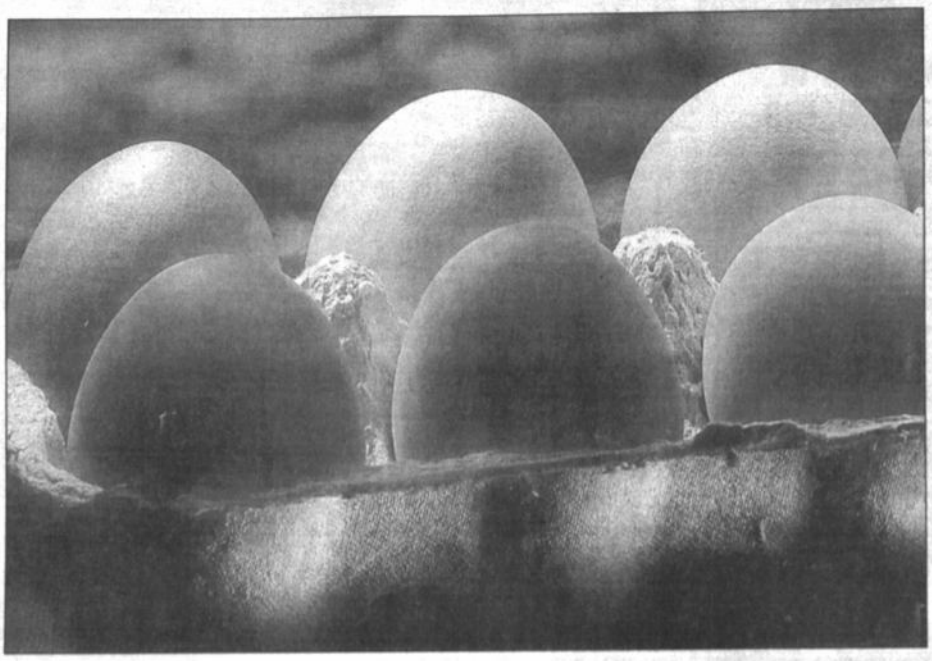

A la hora de la hora, la adjudicación de las AFPs, tan frágil como las cáscaras de un huevo...

PRESENCIA (SANTA CRUZ). Enviada especial, Drina Ergueta.- Los fondos de pensiones conocerán hoy a sus nuevos administradores, grandes consorcios extranjeros que esta noche harán sus ofertas económicas para adjudicárselos y concluir así el proceso de licitación de la última y una de las más difíciles reformas del gobierno.

El ministro de Capitalización, Alfonso Revollo, ajeno a las críticas y advertencias de analistas sobre la reducida participación de interesados en el proceso, supervisaba ayer, en el hotel Los Tajibos, los preparativos del acto en que se abrirán los sobres que contienen las ofertas.

Para él lo importante es la calidad de los interesados y no la cantidad, según dijo, ya que en el proceso hubo una preselección y una depuración natural de los participantes.

Dijo estar optimista y seguro de que finalmente harán sus ofertas dos o más de los consorcios, que garantizarán competencia, por lo que no explicó qué ocurriría si resultan ser menos.

Las dos Administradoras de Fondos de Pensiones a crearse manejarán los aportes que realicen los afiliados al nuevo sistema de seguridad a largo plazo (jubilación, muerte, derechohabientes y riesgos profesionales) y también los recursos logrados por la capitalización de las empresas, que fue lo más atrayente de la licitación para los participantes.

SOLO EL MERCADO NO INTERESA

Para el Ministro, el que grandes consorcios internacionales hayan puesto sus ojos en Bolivia se debe a la capitalización de las empresas estatales. Sin los 1 700 millones de dólares, "un país tan pequeño a ninguna empresa en el mundo le interesaría", dijo.

El mercado boliviano para la creación de fondos de pensión privados, y en general para cualquier negocio, "es muy pequeño, reducido y restringido, de manera que no habría ningún interés en participar", si no fuese por los recursos de la capitalización, agregó.

PARTICIPANTES

"Soy optimista, se logró hacer un buen trabajo, tenemos a los consorcios más grandes del mundo en este proceso", dijo Revollo.

En el salón Conquistador, donde se realizará la apertura de sobres, ayer estaban colocadas cinco ánforas transparentes donde serán puestas las ofertas de los interesados.

El Ministro señaló que son cinco las empresas que se mantienen en competencia: Franklin Templeton-Pro Vida, Invesco-Argentaria-Magister-Fades, Aetna-JP Morgan-Santa María, Banco Bilbao Vizcaya y Morgan-Stanley-Cruz Blanca.

¿MUY POCOS?

Si bien las ánforas esperan por las ofertas, es posible que algunas se queden vacías si el interesado se desanima de continuar en el proceso. Pero Revollo duda de que esto ocurra hasta el punto de que no haya competencia.

Cuando se lanzaron los términos de referencia un total de 73 interesados los pidieron, luego 12 presentaron oficialmente su interés en participar en la licitación, y de éstos nueve fueron preseleccionados.

Ahora son cinco los que participan en el proceso y esta reducción de interés preocupó a analistas que advirtieron sobre la poca competencia de una licitación que entregará tal cantidad de recursos que representa el 20 por ciento del Producto Interno Bruto del país.

AL FINAL SE VERA

"En cada proceso se nos ha criticado, hemos enfrentado este tipo de comentarios", dijo Revollo al afirmar que los resultados serán los que cuenten.

"Hemos tratado de lograr el interés de un mayor número de empresas, considero que el número que tenemos ahora es apropiado y correcto, porque las empresas cumplen con tener todo el respaldo y la garantía para el trabajo que desarrollarán, eso es lo más importante", agregó.

AFPs operarán en abril

Si el proceso de adjudicación de las administradoras de fondos de pensiones concluye hoy exitosamente, en 90 días, vale decir en abril, las AFPS entrarán en funcionamiento, de acuerdo al cálculo realizado por el secretario de Capitalización, Edgar Saravia.

El Secretario, que se aprestaba a viajar a Santa Cruz para organizar los detalles finales del acto central de licitación que se efectuará en esa ciudad, explicó que el cierre se realizará en 30 días, y de ahí en adelante se dará un plazo de 60 días para que entren en funcionamiento.

Por tanto, dijo que la entrega del Bonosol, que es un aporte para los ancianos mayores de 65 años, se hará efectiva después de que las AFPs hayan entrado en operación.

AFPs deben apurarse con el Bonosol

Las Administradoras de Fondos de Pensiones (AFPs) deberán apresurar el paso e instalarse en todo el país en 45 ó 60 días para comenzar a pagar el Bono Solidario (Bonosol) a partir de abril, señaló el ministro de Capitalización, Alfonso Revollo.

Los recursos de la capitalización, 1.700 millones de dólares, deberán ser distribuidos entre todos los bolivianos mayores de edad al 31 de diciembre de 1996, a partir de que cumplan 65 años, señala la Ley de Pensiones.

El Bonosol será entregado en forma vitalicia y se estima que inicialmente será de 250 dólares.

El gobierno anunció que será entregado desde abril de este año, para lo que las AFPs deberán instalar oficinas en todo el país.

"El pago del Bonosol es una tarea difícil porque abarca también al área rural, para una población estimada de 300 mil habitantes, y los fondos de atención privada (AFPs) tendrán esa delicada misión", dijo Revollo.

En abril comenzará el pago en las ciudades, y en las zonas alejadas tomará más tiempo, seguramente todo el año, añadió. La ley establece que la persona que no cobre lo que le corresponde en un plazo de cinco años, perderá esos recursos.

Areas de exclusividad por 5 años

- **Area de exclusividad:**
√ Departamento de Pando (en su integridad)
√ Departamento de Beni (en su integridad)
√ Departamento de La Paz (excepto ciudades de La Paz y El Alto)
√ Departamento de Cochabamba (excepto ciudad de Cochabamba y las provincias Carrasco, Campero y Mizque)
√ Departamento de Oruro (en su integridad)
- **Area de exclusividad:**
√ Provincias Campero, Carrasco y Mizque del departamento de Cochabamba
√ Departamento de Sucre (excepto ciudad de Sucre y de la Sierra)
√ Departamento de Chuquisaca (en su integridad)
√ Departamento de Potosí (en su integridad)
√ Departamento de Tarija (en su integridad)
√ **Areas comunes:** ciudades
√ La Paz
√ El Alto
√ Cochabamba
√ Santa Cruz de la Sierra

Dice Edgar Saravia

Hasta hoy hay plazo para presentar la boleta de garantía de concursantes

¿Cuántas vendrán a administrar los dineros de los bolivianos?

En La Paz, las versiones no cesaron, incluso en círculos de gobierno, de que no había más que dos empresas interesadas. En caso de ser ciertas, con sólo dos interesadas no habría posibilidades de adjudicación.

El secretario de Capitalización, Edgar Saravia, afirmó en Santa Cruz que las empresas o consorcios que quieran participar en la adjudicación de las Administradoras de Fondos de Pensiones tienen plazo hasta hoy para presentar la boleta de garantía.

Pueden hacerlo, dijo, junto a la presentación de sus credenciales de acreditación.

La presentación de este requisito es indispensable dentro del proceso de capitalización y está inscrito en las exigencias de la licitación internacional para la adjudicación de las Administradoras de Fondos de Pensiones.

Hasta las 22:00 de ayer, miércoles, las autoridades de gobierno se mostraron herméticas para hacer conocer cuántas empresas o consorcios habían presentado su boleta de garantía al Banco Central de Bolivia para participar en la adjudicación de las administradoras de fondos de pensiones.

En La Paz, las versiones no cesaron, incluso en círculos de gobierno, de que no había más que dos empresas interesadas. En caso de ser ciertas las versiones, con sólo dos no habría posibilidades de adjudicación.

Javier Zuazo, presidente del Banco Mercantil, en momentos de la inauguración de la nueva sucursal.

Se expande

Banco Mercantil inaugura nueva sucursal en Sucre

El Banco Mercantil inauguró su nueva sucursal en la ciudad de Sucre con el objetivo de fomentar el desarrollo de la capital de la República, según el boletín de la institución financiera.

La inauguración estuvo a cargo del presidente del directorio de esa entidad bancaria, Javier Zuazo, quien destacó las bondades que brindará a la población.

La nueva sucursal dispone de todos los servicios bancarios, como conexión internacional a través de la red en línea Mercantil e internacional, mediante la red Enlace, que es considerada por la institución como uno de los más importantes cajeros automáticos pertenecientes al sistema Cirrus.

Las nuevas oficinas en la ciudad capital del país están ubicadas en la calle Esperanza y atiende al público desde la pasada semana.

La entidad financiera cuenta con sucursales en las ciudades de: La Paz, Cochabamba, Santa Cruz, Tarija, Oruro, Trinidad y ahora Sucre. Se adelanta que próximamente se abrirá una sucursal en la ciudad de Potosí.

ara capacitar pilotos en el país

El LAB comprará simulador de vuelos con $US4 millones

s pilotos bolivianos dan semestralmente un examen que los faculta a continuar en el aire, rque desde que la empresa ya no es estatal sólo cuentan los que producen, se acabó o de ser ahijado de un ministro.

l Lloyd Aéreo Boliviano B comprará este año un ador de vuelos para capa- n el país a sus pilotos, lo emandará una inversión atro millones de dólares, ó Carlos Cardona, ase- seguridad de vuelo de la ncia de la empresa, du- un seminario para perio- s organizada por la línea a.

Se espera que la inversión sea recuperada con la mayor eficiencia de los pilotos bolivianos, que semestralmente dan un examen que los faculta para continuar en el aire, ya que desde que se capitalizó el LAB sólo cuentan los que producen, "se acabó eso de ser ahijado de un ministro", dijo.

El simulador de vuelos es una máquina que reproduce una cabina de mando de un avión y que es capaz de presentar todas las situaciones que se podrían suceder durante un viaje; allí se entrenan los pilotos para afrontar cualquier emergencia.

La mayoría de las compañías aéreas del mundo cuentan con estos simuladores para entrenar a su tripulación, y en Bolivia el LAB adquirirá uno, por primera vez desde que fue creado, que llegará al país a mediados de año.

Cardona dijo que el simulador se encuentra actualmente en Venezuela.

Los pilotos bolivianos son entrenados inicialmente en el país y luego pasan cursos en el exterior, principalmente Estados Unidos, ya que en Bolivia no existe la infraestructura suficiente.

Para un vuelo sobre la tierra.

El asesor señaló que, pese a las insuficiencias, los pilotos del LAB tienen alta capacitación, ya que el costo de entrenamiento de éstos puede representar para la empresa hasta 300 mil dólares.

El simulador apoyará a la necesidad de actualizar constantemente a los conductores aéreos, añadió.

ódigo inero por onsenso

Los mineros esperan nuevas reglas.

El nuevo Código de Minería será la primera ley que se promulgue totalmente consensuada con los sectores involucrados, afirmó ayer el secretario de la Comisión de Minería de la Cámara de Diputados, Jorge Albarracín.

"Desde la semana pasada, representantes de la minería mediana y la chica, las cooperativas mineras, las brigadas parlamentarias de Oruro y Potosí, la Comisión Económica del Senado Nacional, junto a la Comisión de Minería de la Cámara Baja, se encuentran analizando con detalle el proyecto de ley presentado por el Ejecutivo el pasado año.

Albarracín señaló que esta nueva norma requiere una revisión exhaustiva, motivo por el que se recogen los criterios y observaciones de todos los sectores. Añadió que se conformaron comisiones de abogados para realizar los ajustes y correcciones "artículo por artículo".

PATENTES Y REGALIAS

Los puntos más controvertidos se refieren al pago de una patente progresiva por concesión minera, cuya extensión es 25 hectáreas.

Según los mineros chicos y cooperativizados, ésta es una forma de eliminarlos, ya que por condiciones artesanales de trabajo, cuando están listos para explotar, transcurrieron varios años y la patente se incrementa.

Se cuestiona también la cesión a perpetuidad de las concesiones mineras con el solo requisito del pago de patentes que, según Albarracín, se determinó sacar del proyecto. Asimismo se debatirá sobre el margen de tiempo para la aplicación de la ley y el sistema regalitario.

ey de ncesiones gente

necesidad de aprobar con cia la Ley de Concesiones poyar la "crítica situación" tor de la construcción fue ada ayer por la Cámara ana de la Construcción coi al ministro de Hacienmando Candia.

presupuesto aprobado presente gestión tiene un nento de recursos desti- a la infraestructura, en n cinco por ciento en rela- pasado año, lo que oca- á "serios problemas" al y al país, afirmó el presi- de Caboco, Carlos Mora- única alternativa que res- a cubrir la deficiencia en structura es aprobar la Ley cesiones, añadió.

y compromisos a nivel con- l para la construcción de redores bioceánicos y fa- el comercio internacional, si el gobierno no tiene el necesario, la Ley de Con- es será la salvación, tanto l país, que debe entregar ras, como para los cons- res nacionales.

EL DEBER

Año XLI .- Santa Cruz de la Sierra, Bolivia - Domingo 19 de enero de 1997

Editorial

Amayapampa y Capacirca

A todos nos duele, nos estremece la muerte de compatriotas, cualesquiera sean las circunstancias. A todos nos aflige el derramamiento de sangre, allí donde se dé, dentro de esta vasta y despoblada jurisdicción que se llama Bolivia.

Pero tanto como nos duelen y nos afligen la muerte y el derramamiento de sangre, nos subleva la morbosa estrategia política que pasa por hacer bandera de los infelices que caen para siempre, unos seguramente en aras de ideales, muchos engañados de manera miserable, azuzados por caciques y activistas de la violencia y el crimen, y otros tantos en el cumplimiento del deber, en la defensa de la paz y el orden, que pese a ser tan humildes, tan abnegados y tan sacrificados, -los únicos probablemente que no disfrutan de esa paz y ese orden-, no merecen ni el homenaje de una lágrima furtiva, porque así de fanáticos, de falsos, de ingratos e injustos somos.

Reivindicamos nosotros, para empezar, a ese humilde servidor público que gana cuatro reales y que se juega la vida por la paz y el orden nuestros -no de ellos- para que disfrutemos de las tibiezas del hogar, para que miremos nuestra telenovela, para que bebamos nuestra cerveza, para que nos plantemos en nuestras dos patas a lanzar denuestos contra quien se nos ponga en el frente, el Gobierno en primer término, y los criminales organismos represivos en seguida.

No es cierto. El servidor público que guarda el orden y la paz y que disciplinadamente está en el puesto del deber todos los días por un salario de hambre y a veces hasta por nada, para que nosotros, nuestras mujeres y nuestros hijos vivamos sin sobresaltos, no es un criminal que sale a cazar a campo traviesa al minero tísico que llevaba alzada a su guagua para que la bautice el bueno y sonriente curita de la parroquia. No es el criminal que le descerraja un tiro en la cabeza al campesino que cultivaba lechuguitas y rábanos. Tampoco es el oficial de dos o tres estrellas que ordena abrir fuego contra sus hermanos de sangre porque la noche anterior estuvo echándole a los chuflais y amaneció de pocas pulgas.

Y por la gracia de Dios, bueno es apuntarlo de paso, ahora tenemos un gobierno que se mata tratando de hacerse entender, que baja hasta los niveles más insólitos para dialogar. Que se hace insultar, decir de todo, tirar piedras y tomates, escupitajos a veces, acullicos muchas más, en la búsqueda de términos de conciliación. No es cierto, -pónganse la mano al pecho-, que el gobierno responda a balazos los rechazos, los reclamos, las protestas.

Reivindicados, con la vehemencia que nos transmiten nuestras leales convicciones, los encargados de nuestro orden y de nuestra paz, vamos a decir alguna cosilla adicional acerca de los sucesos de Capacirca y de Amayapampa, donde compatriotas rindieron la vida inútilmente.

De manera clara y directa, sin vueltas y asegurando poseer pruebas, un ministro de Estado ha denunciado una tenebrosa conjura en el trasfondo de aquellos desgraciados acontecimientos. Si la denuncia es tan formal, si hay un ofrecimiento de pruebas, ¿por qué no facilitar una investigación, por qué no conformar comisiones idóneas y responsables que desentrañen la verdad de lo ocurrido? Nos imaginamos que eso es lo que se hace en países que son celosos de sus libertades, de su democracia, de su institucionalidad pública y privada. Nosotros, desafortunadamente, no correspondemos a esa órbita.

A nosotros nos gusta jugar con fuego. Por eso hemos cerrado filas delante de la grave denuncia, en la medida en que condenamos a los represores que se matan por nuestra paz y por nuestro orden y en que injuriamos al gobierno, al que nunca vamos a perdonar por estar pasando a la historia dejando profunda huella. ¿Buena o mala? El tiempo la dirá.

MINISTERIO DE COMUNICACIÓN SOCIAL

Después de capitalizar YPFB

Amoco desea exportar electricidad

Se acercó a las generadoras nacionales, pero las conversaciones aún son preliminares. En su visita al Secretario Nacional de Energía, Amoco manifestó su interés de invertir en el sector eléctrico.

Existe la posibilidad de que la empresa norteamericana Amoco Power Business se asocie con las generadoras nacionales para el proyecto de exportación de energía eléctrica al Brasil, informó el vicepresidente de Finanzas de la Compañía Boliviana de Energía Eléctrica (COBEE), Rolando Gibson.

Ellos (Amoco) se acercaron por el interés que despierta este proyecto, dijo, pero todavía está en una etapa de conversación preliminar. Las compañías extranjeras miran a las generadoras bolivianas como un vehículo atractivo para la inversión, añadió.

El proyecto de exportación fue presentado al Brasil por las generadoras Corani, Guaracachi y Valle Hermoso, junto a COBEE e ICE Ingenieros, con una inversión de 600 millones de dólares.

La norteamericana Amoco se adjudicó, en la capitalización de Yacimientos Petrolíferos Fiscales Bolivianos, la empresa petrolera Chaco de exploración y producción. Ahora su interés se extiende también a la generación de energía eléctrica en el país.

SOLO VEN ALTERNATIVAS

Días atrás, representantes de la Amoco Power visitaron al secretario nacional de Energía, Jorge Berindoague, para manifestarle sus expectativas de inversión en el sector eléctrico, además del trabajo que realizará en la exploración y explotación de los campos hidrocarburíferos.

Una de las filiales de Amoco realiza proyectos de investigación y desarrollo de energía fotovoltaica. Esta es una de las alternativas a las que se recurre para la electrificación rural en el país.

Los inversionistas piensan en todo. La electricidad, tan atractiva como el petróleo.

Capitalizadores devolverán campos

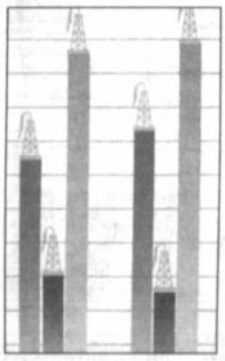

Sólo elegirán las más interesantes.

La fecha para la devolución y elección de nuevas áreas de exploración de hidrocarburos que deben realizar los socios de Yacimientos Petrolíferos Fiscales Bolivianos (YPFB) fue postergada hasta el 29 de enero, informó el secretario nacional de Capitalización, Edgar Sanavia.

El plazo inicialmente previsto venció el 22 de enero, sin embargo, a solicitud de los adjudicatarios, Amoco Bolivia Petroleum y el consorcio YPF-Perez Companc y Pluspetrol, se determinó la prórroga, añadió.

Según lo dispuesto en Capitalización, los socios tienen la opción de elegir entre las áreas entregadas, aquéllas en las que quieran invertir en exploración y devolver las que no sean de su interés y pedir otras nuevas.

DEBEN TENER AREAS EXPLORABLES

La empresa petrolera Chaco se capitalizó con 20 bloques y 16 campos, mientras que la Andina se adjudicó 14 bloques y 15 campos.

El presidente ejecutivo de YPFB, Arturo Castaños, mencionó que las empresas no pueden devolver el 100 por ciento de las áreas, ya que el objetivo es explorar nuevos yacimientos y desarrollar el sector hidrocarburífero. La mayor inversión a riesgo debe ir a exploración, de manera que si no tienen áreas no podrán realizar un plan de inversiones.

Las zonas que no sean escogidas ingresarán al Mapa de Bolivia con áreas de interés petrolero para que, según la Ley de Hidrocarburos, puedan ser nominadas y licitadas a todas las empresas interesadas.

Castaños explicó que Bolivia cuenta con un área potencial de hidrocarburos muy grande, que aún debe ser explorada. "Se capitalizó un 15 por ciento y las operadoras ocupan alrededor del 20 por ciento; el 65 por ciento restante es del interés de cualquiera", concluyó.

Soboce desistirá de "El Puente"

JATHA).- El presidente de la Sociedad Boliviana de Cemento (SOBOCE), Samuel Doria Medina, exige la emisión de factura por la compra de la fábrica de cemento "El Puente" de Tarija y advirtió que, caso contrario, podría desistir de su adquisición.

Doria Medina dijo que ante la consulta hecha, la Dirección General de Impuestos Internos (DGII) le firmó sólo un papel, comprometiéndose a entregarle la factura oficial. Sin embargo, el Ministerio de Capitalización manifestó que realizaría su propia consulta.

Doria Medina exhibió el documento suscrito el 8 de enero, que es un compromiso de la DGII para emitir la factura. Este documento representa más de 2 millones de dólares por el 13 por ciento del IVA.

"Como no avanzó esa consulta (de Capitalización), nosotros la hicimos y tenemos una nota firmada por el director Carlos Otálora, donde la DGII dice que sí debe emitirse una factura.

HOY

NUEVO SISTEMA DE PENSIONES
MAS DIGNO, SEGURO Y EFICIENTE

COMIENZA LA CONSTRUCCION DE UN NUEVO FUTURO MAS DIGNO, SEGURO Y EFICIENTE

Adjudicación de las AFP. Acto público de apertura de ofertas económicas

Hoy, jueves 23 de enero de 1997, dos empresas de las más importantes del mundo en servicios previsionales, se adjudicarán la administración de nuestros fondos de pensiones, garantizando el futuro de todos los bolivianos.

En vivo y directo por: la Cadena Nacional Canal 7, Radio Illimani, Radio Fides y Radio Santa Cruz a partir de Hrs. 18:30

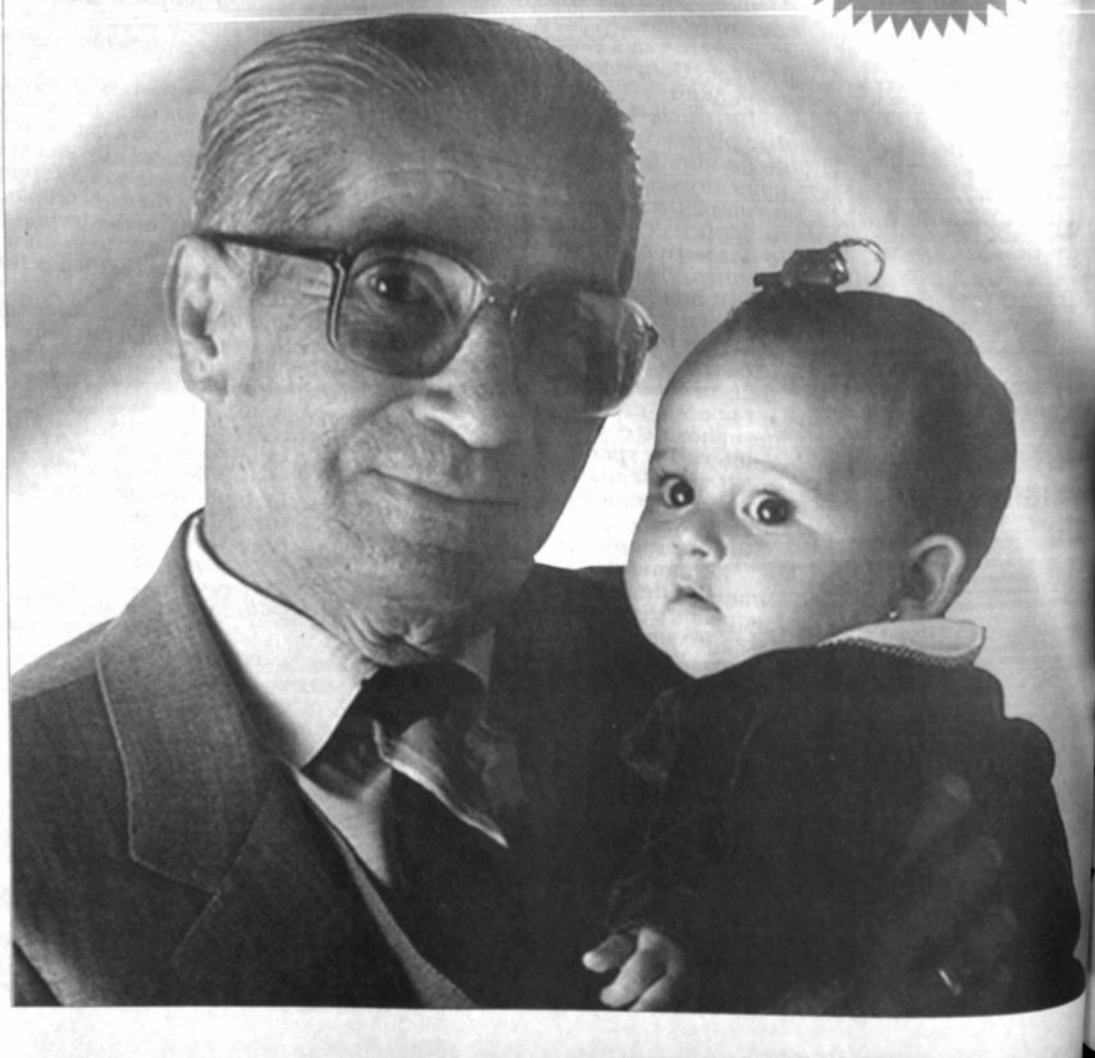

puerta Abierta
PRESENCIA
Responsable: Rubén Vargas
La Paz, Bolivia, jueves 23 de enero de 1997

re abril y mayo de 1998

egunda versión del festival e música barroca de Chiquitos

comenzado los preparativos para la organización del Segundo Festival Internacional úsica Barroca en las ex reducciones jesuíticas de Santa Cruz. Será en 1998; mientras el interés poe este patrimonio musical sigue creciendo.

NTA CRUZ (PRESEN- El II Festival Internacio- Música Bárroca "Misio- Chiquitos" se realizará los meses de abril y mayo ximo año. Sus principa- enarios serán diferentes rcciones jesuíticas del de- mento de santa Cruz: San o, Santa Ana, San Mi- San Rafael, Concepción, vier, Ascensión de Gua- y, principalmente, San e Chiquitos, que celebra- ricentenario de su funda-

tr Nawrot, sacerdote po- y destacado musicólogo, o designado director ar- o de la segunda versión de estival. La primera se rea- n fran éxito en abril de

el festival de 1998 -según ntó el padre Nawrot- se rpretarán composiciones as que corresponden a rchivos de Chiquitos, Moxos cre. Actualmente, en este ido, se vienen profundi- o las investigaciones sobre teria. Al igual que el año do, los organizadores de segunda versión del festi- guardan la intervención de ólogos conjuntos musica- les del país y del exterior. En Santa Cruz el Comité Organizador está conformado por Marcelo Arauz, Cecilia Kenning y Piotr Nawrot. Una de sus principales precupaciones es conseguir los instrumentos adecuado para la interpretación de música barroca.

REPERCUSIONES

El R.P. Piotr Nawrot indicó que las repercusiones del Primer Festival de Música Barroca "Misiones de Chiquitos" que tuvo lugar aquí el año pasado, han sido altamente satisfactorias, en varios países del mundo, pero, especialmente en Europa. Existe una activa corriente que está cultivando la música barroca misional jesuítica y, al mismo tiempo, está motivando una mayor investigación sobre esta riqueza cultural de las ex reducciones del oriente nacional. También, el director artístico del próximo festival, señaló que este movimiento se fortalecerá a medida que se vaya conociendo e interpretando todo el caudal de la música barroca misional. Al momento, solamente se ha llegado a conocer un diez por ciento de las partituras que se conservan el los archivos.

FESTIVAL DE SARREBOURG

Mientras tanto, los investigadores vinculados a la música barroca, se están preparando para intervenir en el Décimo Festival de Música Barroca de Sarrebourg, Francia. En representación de nuestro país asistirán los Ramiro Soriano, director de Coral Nova y los musicólogos Carlos Seoane y Piotr Nawrot. También asistirá el grupo vocal Contrapunto de esta capital que, pese a que no cultiva este género de música, ha sido invitado para que interprete diferentes composiciones de música que corresponde al repertorio de este octeto.

NUEVAS PIEZAS

En esta ciudad y en las ex misiones jesuíticas de este departamento, en ocasión de la festividad de Semana Santa, se interpretarán nuevas composiciones pertenecientes al acervo colonial y que se encuentran en los archivos de Moxos, Chiquitos y Sucre. Se escuchará, entre otras piezas la Pasión, Stabat Mater, Salmo Miserere y Nocturnos. Son expresiones de una misa compuesta por un indígena, en réquiem chiquitano y también composiciones de canto gregoriano. Estas novedades serán interpretadas por los integrantes de los conjuntos Coral Nova, Coro Santa Cecilia y Orquesta de Uribichá, conjuntos que trabajan coordinadamente con el R.P. Piotr Nawrot.

ACCIDENTE

A toda esta inquietud en pro las joyas de la música misional, se asocia una lamentable noticia. En días pasados, los miembros de la Orquesta de Urubichá sufrieron un grave accidente, a cuya consecuencia se encuentra hospitalizado aquí Ovidio Yegua Ori, primer violinista de este conjunto. Como consecuencia de una fuerte tormenta, un árbol cayó sobre el vehículo en que viajaban los integhrantes de la orquesta a Urubichá. El saldo fue ocho heridos; el de mayor gravedad es el profesor Yegua Ori de 24 años; los demás sufrieron heridas de menor consideración. Los facultativos realizan el máximo de esfuerzo para salvarlo y, posteriormente, se recupere para reincorporarse a la orquesta nativa de Urubichá.

SAN JOSE.- *La iglesia de San José de Chiquitos, uno de los escenarios del festival.*

Escuela Superior de Bellas Artes

Un centro para la formación de los artistas plásticos

La Escuela Superior de Bellas Artes "Hernando Siles" (ESBA), ha abierto nuevamente las inscripciones.

La Escuela fue fundada hace ás de 70 años. En sus aulas han formado grandes artis- bolivianos como Marina ez del Prado y María Esther ián. Cecilio Guzmán de s fue uno de sus directores. e los docentes actuales se ta a Hugo Lara Centellas, dicto Aiza y Rodolfo Ro-

ERTA ABIERTA dialogó u director, José Bedoya , para conocer mejor a ntro de formación.

¿Qué objetivo tiene y qué especialidades ofrece la Escuela de Bellas Artes?

- Tiene como propósito fundamental la formación de artistas plásticos, en las especialidades de pintura, escultura, cerámica artística y gráfica artística. Ahora estamos implementando, en coordinación con la Secretaría Nacional de Cultura, la especialidad de restauración. Además, la Escuela tiene un área de extensión, que ofrece cursos no curriculares para gente que está interesada en aprender dibujo, cerámica y escultura. En esta área estamos entrando a trabajar con proyectos dedicados sobre todo a sectores populares.

JOSE BEDOYA SAENZ.- *Director del centro de formación artística.*

- ¿Qué requisitos debe llenar el postulante?

- Para seguir las carreras normales, en cualquiera de las cinco especialidades (pintura, escultura, cerámica artística, gráfica artística, restauración), el postulante tiene que ser bachiller en humanidades como requisito indispensable. Para el área no curricular, no se necesita ningún requisito especial, simplemente ser mayor de 15 años para los cursos dedicados a adultos. Y para infantiles, tener 5 años cumplidos.

- ¿Cuántos años de estudios tiene la carrera y qué título se obtiene?

- Son cinco años de estudio, divididos en tres ciclos. Un ciclo básico integral en el que se dan los fundamentos, que dura dos años, e involucra a todos los alumnos que entran a hacer una carrera artística. Un ciclo de pre-especialidad, donde el alumno concretiza un área de especialización. Y un ciclo de especialidad que dura dos años.

Al cabo de los cinco años el alumno egresa y prepara su tesis, tras lo cual el Estado le da un título especial -similar al que da el Conservatorio Nacional de Música- que es un título en provisión nacional con un equivalente a técnico superior.

- ¿En qué áreas pueden trabajarlos titulados?

- Tenemos gente trabajando en muy diversas áreas. Algunos han optado por la docencia, otros por las áreas artesanales, otros por la publicidad y la ilustración de prensa y otros ámbitos.

Pero, el verdadero propósito es tener gente que opte por el arte, como carrera, como estilo de vida.

- ¿Son costosas las carreras que ofrecen?

- El costo que tiene la matrícula (Bs 60) y el estudio en sí es muy bajo. Es un costo nominal. La carrera precisa de ciertos gastos porque los materiales para la producción artística no son baratos. Sin embargo, siempre se ha buscado recursos y una serie de apoyos para que el alumno pueda acceder al material y seguir su carrera con toda tranquilidad.

Este año, por ejemplo, el Instituto de Cultura Hispánica está premiando al alumno con mejor promedio de la Escuela con una beca para material.

- ¿Qué población estudiantil atiende la Escuela?

- La Escuela el año pasado ha albergado a 300 alumnos, en distintas actividades y niveles. Las carreras en sí, tienen un 33 % más o menos de esa población, es decir un promedio de 100 alumnos.

Un factor que determina el número es el espacio. Tenemos un cupo limitado de acuerdo a la infraestructura porque la enseñanza artística requiere de espacios, de cierta comodidad y además tiene necesariamente que ser individualizada. En tal sentido, no podemos tener cursos numerosos, a pesar de que en el primer curso recibimos mucha gente. Ahí se va definiendo la vocación, vocación a la cual no es fácil optar. Lo primero que preguntan los padres es: ¿Si eres artista, de qué vas a vivir? En este sentido, la gente que pasa al segundo curso es la que se va a quedar.

- ¿Qué le diría a un bachiller?

- Si él está dispuesto a elegir un estilo de vida, que no es fácil pero que tampoco es imposible, y si él está dispuesto a imponerse una disciplina de trabajo constante, nosotros le vamos a brindar las oportunidades para desarrollar sus aptitudes. Lo que le pedimos es una actitud de trabajo y una decisión para ir adelante.

Creemos que tenemos el deber de democratizar el arte, sobre todo las artes plásticas que se ha ido encasillando en ciertos niveles o estratos sociales.

INSCRIPCIONES

La Escuela Superior de Bellas Artes "Hernando Siles" está ubicado en la calle Rosendo Gutiérrez 323, Sopocahi. Las inscripciones para los postulantes se prolongarán hasta el 10 de febrero; las clases comienzan el 17 del mismo mes. Los horarios de clases son de horas 14:00 a 20:00. Mayores datos se pueden obtener llamando al teléfono 371141.

LA ESCUELA.- *El edificio de la Escuela Superior de Bellas Artes "Hernando Siles".*

Cooperativa San Bartolomé desmiente invasión a Iglesia p. 2
Robos patrimoniales en Turco y Cosapa p. 3
▼ La Mujer en la Cultura: Verónica Weisse p. 3
▼ Puerta al Mundo: Kafka y el cine p. 4

¡Basta ya de falacias!

Contra la desinformación sobre la actividad teatral en Bolivia

Un artículo publicado en la revista "Teatro al Sur" de Buenos Aires reseña la actividad teatral boliviana en 1996. Las inexactitudes son tantas que motivan la siguiente nota de la actriz y directora Maritza Wilde.

Maritza Wilde

Como Presidente de la Asociación de Amigos del Teatro Municipal de La Paz, como Secretaria de Relaciones del Círculo de Directores de Teatro Independiente (CDTI), como teatrista, actriz, directora y dramaturga que ejerce su carrera hace varios años, que ha coadyuvado a la información sobre el teatro boliviano en el exterior, mediante artículos en revistas especializadas, foros y otros con conocimiento y veracidad, voy a usar de mi derecho a nombre de las instituciones que represento y que en el mío propio tengo, para denunciar las carencias, desconocimiento e inexactitudes de una persona que se supone a sí misma con capacidad suficiente para escribir una reseña del teatro boliviano en 1996, en la revista Teatro al Sur, que se edita en Buenos Aires, Argentina (Marisol Rocabado Paravicini: "Primavera Teatral Boliviana". En: Teatro al Sur. Revista Latinoamericana. Pag. 40, Año 3, No. 5, octubre de 1996).

RAUL SALMON.- *Dramaturgo boliviano, ya fallecido, es uno de los autores de obras nacionales nombrado en el artículo de una revista argentina.*

Nos asombra que una revista que lleva ya cinco números y que tiene entre sus colaboradores importantes especialistas internacionales, haya colocado al lado de estas personalidades, el nombre de una persona desconocida en el ambiente teatral boliviano y cuya desinformación sobre la materia es más que evidente.

La señorita o señora, que firma con el nombre de Marisol Rocabado Paravicini, dice textualmente refiriéndose al Festival Internacional de la Cultura de Sucre: "...contó con muestras de teatro profesional, joven e infantil en las que participaron los grupos de teatro extranjero Camino a Chile, de Chile, Ultraportátil del Uruguay y..."

En primer lugar, al nominar "profesional, joven e infantil" parece entender que no puede existir un grupo joven de teatro profesional. En segundo lugar -y ésto es lo más penoso- respecto a los grupos del exterior, se trata de Teatro Camino, de Santigo de Chile, no del teatro "Camino a Chile", de Chile y el teatro Ultraportátil, no es del Uruguay, sino del Paraguay.

Por otra parte, "Cartas de Amor", no es precisamente una "comedia" para que el público se "distienda" ni es tampoco la única obra que se representó en ese lapso en el Teatro Municipal de Cámara, que además está ubicado en la ciudad de La Paz, ciudad que no se menciona y que nos indica la inexperiencia de escribir -aunque sean simples reseñas- para una revista internacional.

Y continúa la reseñista: "...las obras contemporáneas que más reflejan la realidad contidiana actual son las del destacado hombre de radio, ex-alcalde, escritor y director de teatro, Raúl Salmón (Los Jaraneros, La ocasión hace al ladrón, La Rosita, El partido de la contrapartida) las del renombrado artista de comedia popular, David Santalla (La sanguchera de la esquina, La rebelión de las cholas, Zambo Salvito), las de Ninón Dávalos (Bajo el panorama del puente), o Juan Barrera (Rupertita, la maestra mayor, El calvario de mi madre). Nuevas puestas como Safuca, la Khalincha, de Beatriz Mendizabal, Barrilete al sol, de Luis Ordaz..." Y así, hasta el final donde nombra a dos jóvenes estudiantes de colegio y nos percatamos de que su mayor fuente informativa ha sido un Festival Intercolegial de la ciudad de La Paz que se realiza hace varios años y en donde los estudiantes eligen algunas de las obras mencionadas reiteradamente, con la diferencia de que aquéllos y sus maestros conocen a los autores.

La señorita Rocabado debería saber que la obra, "La Sanguchera de la Esquina", es del actor y dramaturgo nacional, Jorge Wilder Cervantes y que la obra a la que tan alegre e irresponsablemente llama: "Bajo el panorama del puente", es del autor dramático estadounidense, Arthur Miller, nacido en 1915 y se traduce: "Panorama desde el puente" (A view from the Bridge).

Posiblemente, tenía algún impreciso dato relacionado con el montaje (montaje es una palabra relativa a puesta en escena) realizado por la señora Ninón Dávalos de Kushner en los años setenta con mucho éxito. Tampoco, que sepamos, "La Rosita" pertenece a don Raúl Salmón, hombre de teatro de los años 40 y 50, cuyo Teatro Social marcó un hito en el teatro nacional de la época. "La Rosita" (1924) es de Antonio Díaz Villamil.

"La Primavera Teatral" de Rocabado Paravicini, finaliza con las menciones de lo que ella llama indistintamente, "...Café-Concert" y "Shows aptos para toda la familia", para terminar con la frase: "...para satisfacer al público boliviano y extranjero, que se muestra cada vez más exigente".

Con excepción de las obras mencionadas en el Festival Intercolegial, los nombres de autores, fechas y acontecimientos son inexactas casi en su totalidad.

Estamos enviando una comunicación a la revista, Teatro al Sur, para que en el futuro no se deje sorprender por este tipo de "colaboraciones", porque nosotros, la gente de teatro de este país, no vamos a sentir más la vergüenza ajena ni aceptar más imposturas de quienes se creen llamados a escribir o describir, con ignorancia supina, sobre el teatro boliviano. El teatro nacional tiene un presente activo y creativo y un pasado rico en experiencias y nosotros sí seremos exigentes para decir a partir de ahora: ¡Basta ya de falacias!

En Chulumani

Cooperativa San Bartolomé niega invasión a terrenos de la Iglesia

La denuncia fue hecha por una comisión técnica de la Secretaría de Cultura. Los cooperativistas tienen argumentos para negar su veracidad.

Miembros de la Cooperativa de Ahorro y Crédito San Bartolomé Ltda. visitaron este martes la redacción de PRESENCIA para manifestar su voz de protesta en contra de la acusación de que esta institución estaría invadiendo los terrenos de la Iglesia de Chulumani. María Elena Rocha, administradora de esta institucion, entregó además un carta de protesta del Comité Cívico de aquella localidad y de su población.

El 19 de enero, PUERTA ABIERTA publicó una información -tomada de una nota de prensa de la Secretaría Nacional de Cultura (SNC)- en sentido de que la comisión técnica perteneciente Centro Nacional de Conservación de Bienes Inmuebles (CENACORE BI) de la SNC -así lo decía el boletín- había viajado a Chulumani para constatar denuncias hechas por los lugareños tiempo atrás en sentido de que la Cooperativa y particulares estarían invadiendo los terrenos de la iglesia con construcciones.

Según informe de la comisión de la Secretaría, la Cooperativa habría instruido la construcción de una loza encima del baptisterio de la iglesia y de una cúpula de media naranja. Además, estableció la casi total invasión de su atrio por personas particulares.

LA COOPERATIVA

Los representantes de la Cooperativa aclararon que los trabajos encargados en la iglesia no dependen de la Cooperativa y que, además, los realiza personal autorizado.

Por otra parte, los trabajos de remodelación y refacción de la Cooperativa han sido ejecutados después de una decisión mancomunada, resultado de una asamblea de los cooperativistas.

El edificio refaccionado de la Cooperativa no afecta en nada a la construcción original, pues respeta la fachada de la Iglesia manteniendo una altura semejante y conservando la estructura urbana del sector.

Esta institución -enfatizan sus representantes- tiene establecido su derecho propietario sobre el inmuebla hace m[ás] de 35 años, portando su re[s]pectiva documentación.

En relación a los trab[a]jos que se relizaron en [el] baptisterio de la Iglesia [...] refacción en 16 metros cu[a]drados de la cubierta por [...] considerable deterioro- [di]jeron que responden a u[n] compromiso entre parte[s] contando con las respect[i]vas autorizaciones, mo[s]trando esto la legalidad [de] los trabajos efectuados.

Asimismo, se refirieron [a] las construcciones que e[s]tán en torno a la iglesia, [...] marcando que son edific[a]ciones con más de 100 año[s] de antigüedad, tanto de la parte laterales como de la[s] posteriores. Estas fueron [re]faccionadas para evitar [su] deterioro, pero siempre [to]mando en cuenta el contex[to] arquitectónico general de la[s] construcciones, agregaron.

Finalmente, dijeron [so]bre las otras denuncias de l[a] Secretaría Nacional de Cu[l]tura, que atender éstas es [su] responsabilidad y no de l[a] Cooperativa.

IGLESIA DE CHULUMANI.- *Los representantes de la Cooperativa San Bartolomé, además de manifestar su voz de protesta, portaron fotografías de la Iglesia de Chulumani que muestran que no hay una alteración de la estructura arquitectónica del conjunto.*

Desde marzo hasta julio

Exposición de pintura flamenca y holandesa reunirá a 89 artistas

La muestra reunirá 200 obras, ocupando 24 salas de Palazzo Grassi. Una de ellas estará dedicada a obras maestras de artistas de [la] época clásica (1495-1562). Las obras proceden de 18 colecciones públicas y privadas y de 20 museos de todo el mundo.

ROMA, (EFE).- La exposición "Arte del Siglo XX: La pintura flamenca y holandesa", que será inaugurada el próximo 16 de marzo en Venecia y permanecerá abierta hasta el 13 de julio, reunirá 200 obras de 89 artistas, informaron ayer, miércoles, en Roma, los organizadores.

La muestra, subtitulada "desde van Gogh, Ensor, Magritte, Mondrian hasta los contemporáneos", ocupará 24 salas de Palazzo Grassi -sala de exposiciones de la compañía automovilística Fiat-, una de las cuales estará dedicada a obras maestras de artistas del periodo clásico, entre ellas un pequeño óleo de Jan van Scorel (1495-1562).

Se trata del retrato de un adolescente cuyo autor, "heredero de Rafael", en opinión de Rudi Fuchs y Jan Hoet, organizadores de la muestra, "abre el camino a la pintura moderna".

Durante la rueda de prensa, Fuchs subrayó que la "idea de un arte nacional" es aberrante porque el "Arte" no reconoce fronteras sino que se alimenta del libre y natural intercambio de ideas, tendencias, corrientes e influencias.

Añadió que en el llamado "periodo clásico" de la pintura flamenca, con sus dos grandes maestros, Rembrandt y Rubens, "las diferencias no implicaban la existencia de prejuicios".

En este sentido, explicó que "es a comienzos del siglo XIX cuando los museos de cad[a] [...] al convertirse en grandes [...] sores del 'arte nacional' [...] idea misma de un 'Arte' q[ue] [...] de ser nacional, oponién[dose] a la concepción misma de[l] [...]

Entre las obras que [...] expuestas, procedentes [de] colecciones públicas y pr[ivadas] y de unos 20 museos de[l] mundo, se encuentran [...] las de Van Gogh y 22 de Ensor.

También se podrán [ver] obras de Paul Delvaux, R[ené Ma]gritte, Jan Toorop, Piet M[ondrian] y Marcel Broodthaers, ad[emás de] otras de jóvenes artistas [cuyas] edades oscilan entre los [...] 40 años), a quienes se ha [...] la sala mayor del Palacio [...]

Cines

MONJE CAMPERO
Tel. 323333
Matinée Hs. 15:30 Tanda Hs. 19:00 y Noche Hs. 21:30: 101 DALMATAS.

16 DE JULIO
Tel. 377099
Matinée Hs. 15:30 Tanda Hs.19:00 y Noche Hs. 21:30: GARRAS.

SCALA
Tel. 323535
Matinée Hs. 15:30 Tanda Hs. 19:00 y Noche Hs. 21:30: SPACE JAM EL JUEGO DEL SIGLO.

6 DE AGOSTO
Matinée Hs. 15:45 Tanda Hs. 19:00 y Noche Hs. 21:30: MATILDA.

CINEMATECA BOLIVIANA
Tel. 325346
Matinée Hs. 16:00 y Tanda Hs.19:30: ANTES Y DESPUES y El Mundo al Instante.

LA PAZ
Tel. 325533
Matinée Hs. 15:30 , Tanda Hs. 19:00 y Noche Hs. 21:30: CASINO.

ESTELAR
(Parque Líbano)
Funciones continuadas de horas 15:00: JUMANJI y ALERTA MAXIMA 2.

MONUMENTAL ROBY
Tel. 362135
Matinée Hs. 15:00 y Tanda Hs. 19:00: SOLO y ASESINOS CIBERNETICOS (mayores 14 años).

PLAZA
Funciones continuadas a partir de Hs. 14:30: REACCION EN CADENA y EL PROTECTOR.

MADRID
Matinée Hs. 14:45: MAXIMO RIESGO y MUERTE SUBITA Tanda Hs. 18:45: MAXIMO RIESGO - MUERTE SUBITA y LIBEREN A WILLY 2.

MANFER
Tel. 373596
Matinée Hs. 15:00 y Tanda Hs. 19:00: EL REGALO PROMETIDO y SOLO EL DESTRUCTOR.

FARMACIAS DE TURNO
214433

"NOSOTROS".- [...] Yúgar y Gerardo [...] ofrecerán cuatro [...] les en AveSol (c. [...] Nº 155) a partir [...] hasta el domingo [...] presente, desde [...] 22:00 horas. El [...] será una función [...] liar que comenza[rá a las] 19:30 horas. Para esta oportu[nidad] han preparado u[n reper]torio variado que [...] rá temas de Joa[n Ma]nuel Serrat, Mar[io Bene]detti-Fabero, Ro[...] cerra, Carlos Lóp[ez...] Paul Simon, Ra[...] Arias y del prop[io Gerar]do Arias. Hace [...] tiempo, ambos [...] se reunieron [...] te para grabar [...] duración titula[do "Noso]tros", y ahora [...] actuando junto[s...]

La Mujer en la CULTURA

Verónica Weisse en la pintura

Pilar Contreras

Verónica Weisse nació el ... de marzo de 1965 en Cocha...mba. Ella afirma que la acti...idad de su madre, la fotógrafa ...ideasta Julia Vargas, la ...oximó de manera natural al ...e. "Recuerdo que mi madre ...s ...a pasear con nosotros, nos ...ñó a detenernos a mirar ...s pequeños detalles. Noso... coleccionábamos hojas, ...s y contábamos historias. ...so que todo eso nos permitió ...er una experiencia propia ...lo que es el mundo".

Verónica comenta que esos ...eros años ella los vivió muy ...a de la naturaleza, los ár...les y los ríos le permitieron ...r un mundo diferente. ...a mi vivir en el mundo era ...continuo encantamiento, ...estaba de vivir con la ima...ción... era una especie de ...idad encantada".

Cuando ingresó a primero ...rmedio surgió en ella una ...eva pasión, las matemáticas ...e convirtieron en un instru...ento esencial para compren...er su realidad. Ella dice que le ...eresaban las matemáticas ...por su lógica interna. "Me pasa...ba mucho tiempo pensando en ...los conceptos e imaginando las ...rmas que representaba cada ...eración numérica".

En 1983 obtuvo el bachille...rato. Su pasión por las mate...máticas logró que ella se ins...cribiera en la facultad de inge...niería. "Después de dos años ...de estudio descubrí, que no ...servía para ingeniero, yo no ...quería calcular puentes, tan ...sólo quería comprender el sen...tido lógico del cálculo", añade.

Al abandonar la universi...dad se inscribió en una escuela ...de publicidad y marketing, allí ...empezó a trabajar de manera ...directa con el diseño y los colores, al mismo tiempo comenzó a estudiar con Marcela Mérida en el taller de arte Síntesis. Junto a este taller presentó sus primeras exposiciones en la ciudad de Cochabamba.

Después de cuatro años de formación en Síntesis, decidió estudiar Arte en la Universidad de Chile. "Sentí la necesidad de un estudio universitario que me hiciera pensar el arte de otra manera, hasta ese instante yo sentía que había elaborado la técnica sin reflexión alguna. El ingresar en la universidad provocó en mi un continuo cuestionamiento sobre la forma en que yo abordaría el arte".

Para Verónica no fue fácil reconocer el camino que estaba eligiendo, afirma que es costoso porque elegir el arte es optar por el riesgo, es como tomar el camino difícil. "El arte es una forma de vida distinta, afirma. La persona que hace arte, mira el mundo de manera diferente. De alguna manera he vuelto a ese ambiente mágico de mi niñez en el que mi madre alimentó mi sensibilidad".

Verónica planea tener un kinder donde pueda enseñar a niños, pero a través del arte. "Yo necesito para expresarme una mediación, para mi no es suficiente quedarme en el ámbito del pensamiento, necesito plasmar mi actividad en algo sensible, visual, algo que yo pueda tocar con las manos. Creo que una vez que tu vives y elijes este camino ya no puedes dar vuelta atrás", finaliza.

Agencia Gesta con auspicio del Ministerio de Desarrollo Humano, Secretaría Nacional de Asuntos Etnicos de Género y Generacionales, Subsecretaría de Género.

En Madrid

Se entregaron premios de periodismo Rey de España

Madrid, (EFE).- Once periodistas latinoamericanos recibiero ayer ...remios Internacionales de Pe...riodismo Rey de España de manos del ... don Juan Carlos, en una ceremonia en el Palacio de la Zarzuela, en la que se resaltó el "alto nivel alcanzado por la prensa, la radio y la televisión" en Iberoaméri...

Los premiados, periodistas de ...lombia, Panamá, Argentina y ...rto Rico, fueron saludados uno ...no por el Monarca español, quien ...hizo entrega de una escultura de ...or del artista español Joaquín ...ero Turcios, que simboliza los ...lores que conceden anual...nte la Agencia EFE y la Secreta...de Estado para la Cooperación y ...Iberoamérica.

...iguel Angel Gozalo, presiden... ...EFE, destacó que en esta XIV ...ión de los premios "hay que ...ecerse tanto del alto nivel ...ado por la prensa, la radio y ...visión iberoamericanas como ...e nuestra Agencia sea vehícu...indispensable en la comunica...entre nuestro pueblos".

...OS PREMIADOS

...s periodistas colombianos ...Teresa Ronderos y Ernesto ...n Fierro recibieron el Premio ...americano por el trabajo titu..."El proceso a los medios de ...icación", publicado en el dia... "El Tiempo" de Bogotá.

...otado con un millón de pestas ...000 dólares), el premio re... el valor del trabajo, que ana... tratamiento dado por los ...de comunicación "a una ...tan difícil y controvertida ...todo lo que rodea al terro...narcotráfico y su relación ...lítica".

...mio de Prensa fue recogi...Gustavo Gorriti, en repre...ón, además, de Julio César ...Rolado Raúl Rodríguez, ...Jordán Anrria y Arístides Cajar Páez, de Panamá, por el reportaje "Agonía y colapso de Banaico", publicado en el diario "La Prensa" de Panamá.

Los argentinos Raúl Eduardo García y Nestor Hugo Machiavelli recibieron el Premio de Televisión por el programa "Amia", sobre el atentado contra la Asociación Mutua Israelí Argentina en Buenos Aires y emitido por el Canal 9.

El Premio de Radio fue recogido por el colombiano Darío Arizmendi Posada por una serie de entrevistas emitidas por "Radio Caracol".

El puertorriqueño José Ismael Fernández Reyes recibió el Premio de Fotografía por la imagen de una mujer que amamanta a su hijo en medio de los destrozos que dejó el huracán "Marilyn" a su paso por la isla.

Al acto asistió también el secretario general de la Agencia Española de Cooperación Internacional, Luis Espinosa, en representación del Secretario de Estado de Cooperación, Fernando Villalonga, ausente por encontrarse de viaje en Túnez.

También estuvo ausente en esta ocasión la Reina doña Sofía, aquejada de una gripe, según explicó el Rey Juan Carlos a los premiados, con quienes departió durante cuarenta minutos tras entregarles los premios.

Los once premiados recibieron el importe económico de los galardones, en un acto que se celebraró, por la tarde de ayer, en la sede de la Agencia EFE.

El Premio Iberoamericano está dotado con un millón de pesetas (unos 8.000 dólares), mientras que los de Prensa, Televisión y Fotografía recibirán un cheque por valor de 800.000 pesetas (unos 6.500 dólares).

El Premio de Radio está dotado este año con 1.600.000 pesetas (unos 13.000 dólares) al haberse acumulado el importe del año pasado en que fue declarado desierto.

ORILLAS del LENGUAJE

...s bastante reiterada la confusión entre las palabras célula y ...a. Célula es la unidad morfológica y fisiológica que compone los ...s de los animales y vegetales. Muchos partidos políticos suelen ...también la palabra para designar a los pequeños grupos que ...n algunos de sus adherentes. La célula del partido amarillo de ...oto, censura el trabajo del Ministro... Cédula es una palabre ...pecialmente se emplea en lenguaje forense, para la notificacio...udiciales por escrito. Y sobre todo, para nuestra cédula de ...dad.

•

...o se sabe el número de víctimas fatales", leemos fatalmente. O: ...difícil determinar los muertos fallecidos". Las víctimas no ...n ser fatales. Las víctimas son los sacrificados, los desgracia...os fatales serían los victimarios. Muerto, fallecido, difunto, es ...smo. Un muerto, no ha de estar más muerto porque le ...mos fallecido. No hay remuertos. Revivos, sí. Y Requetevivos.

•

...amadera es el americanismo que empleamos en vez de decir ...n: botella pequeña, con pezón artificial, que sirve para ...tar a los bebés. Mamadera, como bolivianismo, es el cargo o ...público en el que se gana dinero sin trabajar, de acuerdo al ...nario de Bolivianismos de Fernández Naranjo y Dora Gómez. ...oco, el presidente de Cotel, dijo: Quienes me acusan de no ...dejar la mamadera... El pez muere por la boca, dice mi

Jaime Nisttahuz

Tras denuncia de lugareños

La Secretaría de Cultura investiga robos en iglesias de Turco y Cosapa

Objetos considerados patrimonio cultural de la Nación de las iglesias de Turco y Cosapa, provincia Sajama del departamento de Oruro, fueron robados. PUERTA ABIERTA publicó la denuncia el 12 de enero. Las autoridades de cultura tomaron cartas en el asunto.

La iglesia de Turco, provincia Sajama del departamento de Oruro, sufrió el robo de objetos de plata el 18 de de diciembre de 1996. Una semana después, de la iglesia de la Virgen del Rosario de Cosapa, en la misma provincia, fueron sustraidos cuadros. Todos estos objetos son considerados patrimoniales por su valor cultural. La denucia la hizo Isamel Luna, a nombre de los pobladores de Turco, y fue publicada en la edición del domigo 12 de enero de PUERTA ABIERTA. El denunciante también dijo que la Policía de Oruro, notificada del delito, pidió a los pobladores de Turco que corran con los gastos de traslado y estadía de sus funcionarios. Como los pobladores no cuentan con recursos no se inició ninguna investigación, dando de esta manera ventajas a los delincuentes. Finalmente, Luna pidió la intervención del Estado protestando por la falta de atención de estos casos.

En 21 de enero, una comisión de técnicos de la Dirección Nacional de Patrimonio Monumental, dependiente de la Secretaría Nacional de Cultura, verificó los mencionados robos.

Las investigaciones establecieron la presencia de un vehículo todo-terreno en las proximidades de Turco cerca de la medianoche de la fecha del robo. Asimismo se recogieron huellas de por lo menos cuatro personas, las cuales, amparadas por las sombras de la noche, ingresaron a la iglesia por una de sus ventanas utilizando una soga de lana de llama.

De acuerdo a informaciones de esta repartición, las piezas robadas -cuadros y objetos de plata- se encuentran debidamente catalogados. De acuerdo a la legislación vigente, su tenencia, comercialización o exportación por terceras personas es ilegal, y por lo cual fueron notificadas las autoridades policiales. Los objetos considerados como patrimonio cultural de la Nación están protegidos y no pueden ser comercializados ni exportados de acuerdo al Artículo 191 de la Constitución Política del Estado y al Decreto Supremo 05918 de 6 de noviembre de 1961 en sus en sus artículos 3 y 22.

La Secretaría Nacional de Cultura a través de un boletín advirtió a anticuarios y comerciantes de obras de arte acerca de estos robos para que tomen las precauciones del caso en sus adquisiciones y notifiquen a las autoridades en caso de tener datos acerca de alguno de los objetos sustraidos.

OBJETOS ROBADOS

De la iglesia de turco fueron robados los siguientes objetos de plata: mitra y báculo de San Pablo, tiara de San Pedro, aureola de Santa Rosa, casco con penacho de plumas y alas de San Miguel Arcángel, una diadema y banderola de San Juan Bautista, corona de la Virgen, corona de San José y zapatos del Niño Jesús.

Del templo de Cosapa fueron robados tres cuadros: Anunciación, San Gregorio Magno y San Agustín.

ROBOS.- *La mitra y báculo de plata de San Pablo figuran entre los objetos robados.*

PATRIMONIO.- *La aureola de plata de la imagen de Santa Rosa (izquierda) y un oleo anónimo que representa a San Agustín también fueron robados. Su tenencia y comercialización están penadas por ley.*

En Rusia

Crisis económica pone en riesgo bienes culturales

Las instituciones más afectadas por la crisis son las que no cobran la entrada, como la Biblioteca del Estado Ruso, con 41 millones de volúmenes, es la segunda en tamaño del mundo, después de la Biblioteca del Congreso de Estados Unidos.

Sergei Shargorodsky

MOSCU, (AP).- Cuando un ex oficial del ejército ruso se vio aquejado por sus deudas, la solución que encontró a su dilema fue la venta de libros de elevado valor, que robaba impunemente a una prestigiosa biblioteca local.

Ello podría no parecer gran cosa. Pero señala la grave crisis económica padecida por las instituciones culturales rusas, que le permitieron a este sujeto, identificado solamente como Igor, hacerse de centenares de libros propiedad de una de las mayores bibliotecas del país.

En sólo dos semanas, Igor se robó unos 200 libros encuadernados en piel, algunos centenarios y con valor de hasta dos millones de dólares, dijeron fuentes policiales.

Los robos de Igor señalan el lamentable estado de las bibliotecas, museos y demás instituciones que preservan el vasto legado cultural ruso.

FONDOS

Los fondos para la cultura se han agotado desde la caída de la Unión Soviética en 1991, y como ocurre con casi todo en Rusia, las instituciones culturales se han visto plagadas por la falta crónica de fondos y la incapacidad del gobierno de entregar siquiera los fondos mínimos prometidos en el presupuesto del Estado.

Ello ha afectado por igual desde el prestigioso Museo del Hermitage en San Petersburgo hasta las bibliotecas locales, y los problemas van desde edificios decrépitos hasta empleados sin recibir sus salarios y crecientes informes de robos.

Igor, de 28 años, inició su carrera delictiva con la obtención de un trabajo de limpieza en la Biblioteca Pública de Historia del Estado en Moscú. Luego de informarse del catálogo de la institución, él y su cómplice, también un ex teniente del ejército, pusieron manos a la obra, según la policía.

Primero que nada se hicieron de salchichas que llenaron con píldoras para dormir y que dieron a comer al perro guardián del patio principal de la institución. Cuando el animal se durmió, Igor y su amigo desconectaron la anticuada alarma y serrucharon las barras de las ventanas de la biblioteca.

Acto seguido fueron a la sección de libros raros y sustrajeron varios volúmenes, entre los cuales se encontraba el llamado "Apóstol", un incunable del siglo XVI que fue el primer libro impreso en Rusia.

"Cualquier banco comercial está mejor resguardado", dijo el director de la biblioteca, Mikhail Afanasyev. "La biblioteca no ha recibido fondos desde principios del año pasado".

Igor y su cómplice borraron las marcas de la librería en los tomos robados y vendieron cinco de ellos a compradores no identificados a través de una tienda de libros antiguos en Moscú, después de lo cual fueron detenidos, dijo la policía.

Mientras tanto, conforme empeoraba la crisis en el sistema cultural, el gobierno anunció en septiembre que los empleados del gobierno en instituciones culturales recibirían solamente la tercera parte de sus salarios. Pero, luego de una protesta masiva, el gobierno no desistió.

Por extraño que parezca, algunos establecimientos pequeños se encuentran en mejor estado que las más famosas instituciones culturales debido a que no dependen tanto como ellas del gobierno federal.

Tal es el caso del Museo Tropinin de Moscú, que alberga pinturas rusas de principios del siglo XIX, y que según se afirma ha podido adquirir más piezas debido a que depende del gobierno moscovita.

Sin embargo, el director del Museo del Hermitage, Mikhail Piotrovsky, dijo que la institución ya no puede contar con fondos estatales y tiene deudas con los servicios de seguridad y bomberos, así como talleres de restauradores y energía.

El Hermitage parece también haber sido blanco de ladrones. Oficiales aduaneros en San Petersburgo recientemente detuvieron a un turista ruso que iba a Nueva York cargado con tres maletas llenas de libros antiguos, documentos firmados por los zares rusos, entre ellos Pedro el Grande, dibujos y valiosos ejemplares de sellos postales.

Algunos de los libros tenían el sello "Biblioteca Imperial del Hermitage" y se estimó el valor de todo el lote en varios millones de dólares.

Las instituciones más afectadas por la crisis son las que no cobran la entrada, como pasa con la Biblioteca del Estado Ruso, que con sus 41 millones de volúmenes es la segunda en tamaño del mundo, después de la Biblioteca del Congreso de Estados Unidos.

El año pasado, la institución anteriormente conocida como la Biblioteca Lenin recibió solamente una mínima parte de los 1,7 millones de dólares mensuales prometidos en el presupuesto estatal.

El salario mensual promedio de sus 2.500 empleados asciende a 74 dólares.

"Nosotros no vivimos, solamente existimos y sobrevivimos", dijo la vocera de la institución, Natalia Davydova.

Las malas condiciones de seguridad y mantenimiento de la biblioteca, llamada Leninka por los rusos, han dañado la colección personal del último zar de Rusia, Nicolás II. En diciembre, dos libros del siglo XV, valuados en miles de dólares, fueron robados del museo de la biblioteca por sujetos que desactivaron sus alarmas.

Puerta al Mundo

HEANEY GANO EL PREMIO "WHITEBREAD"

Londres, (EFE).- El Premio Nobel de Literatura de 1995, el poeta irlandés Seamus Heaney, obtuvo en la capital británica el "Whitebread Book of the Year", dotado con 21.000 libras (unos 33.600 dólares).

Heaney ganó el premio por su libro "The Spirit Level", publicado por "Faber and Faber", que ha tenido una buena aceptación de los lectores desde que salió a la venta en 1996, y que trata sobre la realidad política en Irlanda.

Esta es la segunda vez en 26 años que este premio, otorgado a escritores cuyas obras han tenido aceptación del público en el último año, es ganado por un poeta.

KUROSAWA Y LA TELEVISION

Tokio, (ANSA) - Akiro Kurosawa, el director japonés ganador en 1975 de un Oscar por "Dersu Uszala", y en 1989 distinguido con el Oscar a la carrera, rodará su primer aviso comercial para la televisión.

El premiado realizador contribuirá así a promover una bebida con gusto a yogurt, muy popular en el Japón, llamada "Calpis".

Kurosawa es conocido en todo el mundo por obras maestras tales como "Rashomon", "Ran", "Los siete samurais" y "Rapsodia de agosto", entre otros grandes títulos.

SODATI EN SU CENTENARIO

Parma, (ANSA) - La ciudad de Parma celebra los cien años del natalicio de Atanasio Soldati, maestro del llamado "arte abstracto", con una exposición que permanecerá abierta al público hasta el 2 de marzo.

En las horas más oscuras de 1944 refugiado en su estudio destruido por las bombas, Soldati escribe a un amigo con respecto a su obra: "espero concluir algo grande o pequeño, por el momento sólo se trata de contemplaciones emotivas y cromáticas de las cosas. De todas maneras siempre es una manera de conocimiento para llegar a lo esencial que es, creo, lo que cuenta del arte".

FALLECIO HANS EGON

Bonn, (EFE).- El poeta y ensayista alemán Hans Egon Holthulsen murió el lunes a los 83 años de edad, informó ayer, miércoles, la Academia Bávara de Bellas Artes.

La obra de Holthusen incluye trabajos sobre lírica alemana y una biografía inconclusa del poeta Gotfried Benn, en la que trabajó durante los últimos años.

Los ensayos de Holthusen en la década de los años cincuenta despertaron el interés de algunos intelectuales españoles e hispanoamericanos como José María Valverde y Rafael Gutiérrez Girardot por figuras de la literatura alemana tales como Ernst Juenger y Eugen Gottlob Winkler.

MUSICA Y TECNOLOGIA

Nueva York, (ANSA) - Los amantes de la música podrán elegir sus canciones preferidas en fonolas conectadas a centrales inteligentes a través de conexiones digitales de alta velocidad.

Las empresa de alta tecnología Las Vegas Technical Maintenance y la telefónica MCI se adjudicaron los derechos concedidos por las grabadoras Polygram Records, Capitol/EMI, Warner Music-Group y MCA, para "guardar" los temas musicales en una computadora central conectada en red con fonolas digitales de última generación.

KAFKA, APASIONADO ESPECTADOR DE CINE

Roma, (ANSA) - Franz Kafka sentía una gran pasión por el cine y, durante mucho tiempo, su película preferida fue "Papaito piernas largas", que vió tres veces, acompañado por sus hermanas.

Estas y otras suculentas revelaciones sobre el escritor checoslovaco figuran en el libro "Kafka va au cinéma" (Kafka va al cine) de Hans Zischler, que recibió Roma el premio de Filmcritica.

Kafka fue un apasionado espectador que frecuentaba las salas más secretas y un poco pecaminosas de Praga y Berlín, junto con su inseparable amigo Max Brod, revela Zischler, que tardó cinco años en concluir el citado volumen.

El libro contiene reproducciones de cartas y tarjetas postales de Kafka y las imágenes del cine de madera de Praga frecuentado por el escritor hasta 1914. Incluye también las numerosas anotaciones de Kafka en sus diarios, donde escribía el título de las películas ya vistas.

justo y franco

LIBROS

"Escala Real" de Juan Araos Uzqueda

Hoy jueves 23 a Hrs. 19:00, se presentará el libro titulado "Escala Real" del escritor Juan Araos Uzqueda. Será en salones del Espacio Simón I. Patiño (mezzanine del Edif. Guayaquil, Av. Ecuador 2503).

"Propaganda Política" de Mitsu Miura

También hoy jueves a Hrs. 19:00, se presentará el libro "Propaganda Política: análisis contexto connotacional" en el auditorio del Museo Nacional de Etnografía y Folklore (c. Ingavi 916).

CINE Y VIDEO

Lo mejor del 96 en la Cinemateca Boliviana

Como una revisión de lo mejor del 96, la Cinemateca Boliviana proyecta hasta el día 26 de este mes la película "Antes y después", de Barbet Chroeder. Los horarios son 16:00 y 19:30.

"Lo brutal del 96" en Wayna Tambo

El centro cultural de la ciudad del El Alto Wayna Tambo, ha programado para hoy jueves 23 la proyección de los videos "Volver al futuro" a Hrs. 16:00, y "El Cartero" a Hrs. 19:00. Su local queda en la calle Constantino de Medina Nro. 40, Villa Dolores.

Video "El Ekeko" en Café Semilla Juvenil

El sábado 25 a Hrs. 18:00 (hora puntual), se proyectara el video "El Ekeko", producido por Gonzalo Iñiguez. En la misma oportunidad se dictará una conferencia sobre el tema "Las alasitas: interpretación psicológica de su simbolismo" a cargo de Freddy Flores Bueno. Y finalmente actuará el grupo "Yanaptasiñani" interpretando música autóctona boliviana. Café Semilla queda en la calle Almirante Grau 443.

CONFERENCIAS

Alasitas y el Ekeko

Hoy jueves, Alejandro Quisbert ofrecerá una conferencia en torno al tema de las Alasitas y el Ekeko. Será en uno de los salones del Museo Tambo Quirquincho (c. Evaristo Valle) a Hrs. 19:00.

MUSICA

Zulma Yugar y Gerardo Arias con "Nosotros"

Este fin de semana se repondrá el material del álbum "Nosotros" de Zulma Yugar y Gerardo Arias, en el local de Avesol (c. Goitia 155-A). Será de Jueves a Sábado en el horario de las 21:30, y el domingo a partir de las 19:30.

Irusta y Greco en Chez Mike

Hoy, y mañana viernes, en el local Chez Mike (Av. 6 de Agosto, mezzanine del Edif. Santa Teresa), se presentan los tangueros Ariel Irusta y Dardo Greco. Será a partir de Hrs. 21:30.

Arte y Cultura

EXPOSICIONES

Obras de retorno de Europa en esART

Hoy jueves 23 de los corrientes a Hrs. 19:00, la galería esART inaugura dos muestras itinerantes tituladas "Actualidad en Pintura" y "Arcángeles Contemporáneos de Bolivia", mismas que retornan de una gira por Europa. esART queda en la Av. Arce 2895, San Jorge.

Israel Beltrán en el Espacio Patiño

El artista cochabambino Israel Beltrán realiza una exposición pictórica en la galería del Espacio Simón I. Patiño (Av. Ecuador 2503, mezzanine del Edif. Guayaquil). Abierta hasta el 14 de febrero.

"Caricaturas blancas" en el Salón Municipal

Ricardo Pérez Alcalá expone una serie de caricaturas en el Salón Municipal "Cecilio Guzmán de Rojas" de la calle Colón. La muestra permanecerá abierta al público hasta el 31 de enero.

Sandra de Berduccy en "Hades"

La artista orureña Sandra de Berduccy expone una serie de pinturas en ambientes de "Hades", ubicado en la calle Otero de la Vega 347 (entre 20 de octubre y Cañada Strongest).

CURSOS

Escuela Superior de Bellas Artes

Se han abierto las inscripciones en la Escuela Superior de Bellas Artes "Hernando Siles". Ofrece las carreras de: pintura, escultura, cerámica artística, gráfica artística, restauración, y cursos no curriculares de cerámica, dibujo y pintura para niños y adultos. ESBA queda en la calle Rosendo Gutiérrez 323. Telf. 371...

Ballet Folklórico Nacional

Están abiertas las inscripciones ... postulantes a la Sección Preparatoria del ... Folklórico Nacional. Las señoritas y ... pueden inscribirse hasta el 31 de enero ... sede de la calle Indaburo 745, en el horario ... 16:00 a 19:00 de lunes a viernes.

Escuela del Ballet Oficial

Se abrieron las inscripciones en la Escuela del Ballet Oficial para niños de 6 a 8 años ... local de la calle Indaburo 745. Mayores ... mes se puede conseguir en el Telf. 36...

Taller de Instrumentos Folklóricos Bolivianos

La Academia de Música "DMS" ... cursos-talleres de guitarra criolla, ... zampoña, quena y percusiones, a dictarse ... veces por semana, y que está dirigido principal... mente a estudiantes de colegios. Su local ... en la calle Juan de Vargas 2374. Mayores ... mes al Telf. 228186.

Dibujo Humorístico en Atenea

El Instituto Atenea a abierto un curso de Dibujo Humorístico. Además ofrece ... Diseño Gráfico Computarizado, Asistente ... Contador Computarizado y de Actualización Profesional para Arquitectos e Ingenieros ... Mini Cad. Sus aulas se encuentran en ... Conchitas 456 (frente al Col. Bolívar).

Cursos en Nueva Acrópolis

La Asociación Cultural Nueva Acrópolis ... iniciado un curso en que se estudiará ... ras de Egipto, India, Grecia y Roma. Se ... durante tres meses, dos veces por semana ... diferentes horarios. Su sede queda en ... Goitia Nro. 188. El teléfono es el 32382...

VARIOS

Concurso de BHN: "Recuperación del Dibujo"

La Fundación BHN recuerda a los ... interesados en participar en el Tercer Concurso "Recuperación del Dibujo" que el plazo de entrega de las obras fenece a Hrs. 18:00 del 19 de febrero del año en curso impostergablemente. BHN queda en la calle Belisario Salinas 516. Telfs. 325154 y 41...

CRUCIMANIA

POR LUIS CAMPOS™

Nº 202...

HORIZONTAL

1 Asta de bandera, en Flagstaff, EUA
6 En varios países, disgusto
10 Vapor: pref.
14 Combatió
15 Astronauta __ Armstrong
16 Pasta del alfarero
17 Actriz Nancy __
18 Marcharte
19 Rudo, para Gertrude Lawrence
20 Usé la lima
21 Reproducción con el mimeógrafo
24 Partícula positiva del átomo
26 Aparato detector
27 Allana
29 Actriz silente __ Bara
31 Unidad monetaria de Irán
32 Devoto; piadoso
33 Actor cómico __ DeLuise
36 Cesto
39 Muy anciana
41 ¿__, quién habla?
42 Encuentra
44 Pavos y gallinas
45 Vecina de peroné
46 Aplana
48 Actor Richard
50 Unos cuantos
52 Reloj ruidoso
54 Igual; semejante
57 Enfermedad bronquial
58 Se zambulló
59 De Irán
61 Sirvienta: ing.
62 Ave de rapiña
63 Tajadura; incisión
64 Río/sierra de Venezuela
65 Actri Mia __
66 Actor fr. __ Delon

VERTICAL

1 Boxear, en Sparks, EUA
2 Tiesa
3 Altiplanicie
4 Ugly, feio o brutto: esp.
5 Instrumento del carpintero
6 Valor; esfuerzo
7 Director de un negocio
8 Ceremonia
9 Movimiento musical
10 Complace
11 Hongo comestible
12 Measure, misurare o mesurer: esp.
13 De hueso
22 Diminutivo
23 Elemento químico radioactivo (Rn)
25 Gastada; raída
27 Vehículo de Noé
28 Lazo
30 Jala
32 Isla de Indonesia
33 Destruyera un territorio
34 Horno, en Coventry
35 Volumen, conjunto
37 Brillo, en Sunshine State
38 Cantinas, bares
40 Emperador romano
43 Que lava
45 Topetada
46 Anillo
47 Poesía ...
48 Kiss, ...
49 Metal ...
51 Arte ...
52 Actriz ...
53 Vasija ...
55 Del ...
56 Envolver ... esp.
60 Nómina

SOLUCION ANTERIOR

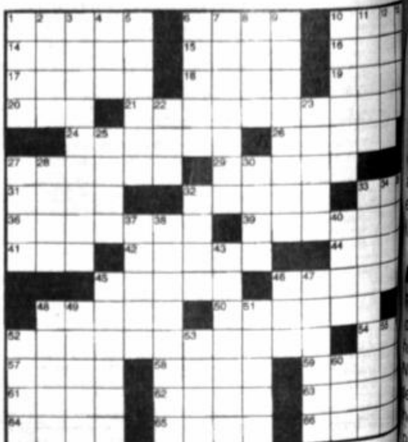

servicios

Teléfonos de urgencia

PRESENCIA, Tels. 372340-44.
DIRECCION NAL. DE INVESTIGACION, Tel. 356124.
ESTACION CENTRAL, Tel. 373068 - 69
BUSCAMOVIL, Central Maestra Tel. 320644.
INSTITUTO NACIONAL DE TRATAMIENTO, REHABILITACION, REINSERCION SOCIAL E INVESTIGACION DE DROGODEPENDENCIAS (INTRAID - PREID) Tel. 342391 C.Muñoz Cornejo No 2702, Sopocachi
H. MUNICIPALIDAD DE LA PAZ
TELEFONO DEL RETEN, Tel. 371233;
RETEN DE EMERGENCIA, Tels. 375266 y 371236;
COTEL Reclamos Tel. 113 **INFORMACIONES** Tel. 104; **SEÑORITA HORA** Tel. 117 y **LARGA DISTANCIA EXTERIOR**, Tel. 356700. Interior Tel 101; **INFORMES**, Tel. 350211
HOSPITAL DE CLINICAS, Maternidad Tel 376472
TRANSITO, Tel. 371224 y 371220
ASISTENCIA PUBLICA, Tel. 118 - 371233
MATERNIDAD Tel. 314414
NEUROCIRUGIA, Tel.320728
PENSIONADO, Tel. 322823
BOLIVIAN POWER Co. Ltda.
RECLAMOS, Tel. 354357
BOMBEROS, Tel. 375408 - 375409 - 119
HOSPITAL DE CLINICAS CENTRAL, Tel. 376472
ATENCION DE PARTO DOMICILIARIO, Tel. 360700.
RADIO PATRULLA, Tel. 110
AASANA, (Aeropuerto Informaciones) Línea Piloto, Tel. 810122.
SAMAPA, Tel. 211222.
A. T. I. Asistencia Telefónica Inmediata, Tel. 390021.

Viajes

SALIDAS

A Oruro: todos los días, a Hs. 5:30; 6:30; 7:30; 8:00; 8:30; 9:00; 9:30; 10:30; 11:30; 12:00; 13:00; 13:30; 14:00; 15:30; 17:00; 17:30; 18:00; 19:30; 20:00; 20:30; 21:00
A Cochabamba: todos los días, a Hs. 8:00; 8:45; 9:00; 13:00; 19:30; 20:00; 20:15; 20:30; 21:00.
A Santa Cruz: todos los días, a Hs. 8:30; 8:45; 9:00; 13:00; 20:00; 20:15; 20:30; 21:00
A Sucre: todos los días, a Hs. 8:30; 18:00 y 20:00.
A Potosí: todos los días, a Hs. 18:00; 18:30; 20:15.
A Montero: todos los días, a Hs. 9:00; 20:15; 20:30.
A Trinidad: todos los días, a Hs. 20:00.
A Arica: martes y viernes a Hs. 5:30.
A Tacna: domingos y jueves a Hs. 6:30.
A Llallagua: todos los días, a Hs. 19:00.
A Villazón: todos los días, a Hs. 18:30.
A Tarija: martes, jueves y sábado a Hs. 17:00.
A UYUNI: martes y viernes a Hs. 17:30

Informaciones
Tel. 367275 - 367276

Empresas de Transporte interdepartamental e internacional de pasajeros

Transporte Korilazo	Tel: 323810
Transporte Aroma	Tel: 375449
Pullman Nobleza	Tel: 361427
Pullman Avaroa	Tel: 327096
Transporte Copacabana	Tel: 340461
Pullman Bolivia	Tel: 355854
Urus Imperial	Tel: 350793
Flota Copacabana	Tel: 362803
Flota El Dorado	Tel: 359153
Flota San Francisco	Tel: 378084
Flota Concordia	Tel: 354612
Flota Panamericana	Tel: 371119
Flota Urkupiña	Tel: 353214
Transporte San Lorenzo	Tel: 328911
Transportes Ciane	Tel: 361321
Transportes La Paz	Tel: 377443
Panasur	Tel: 362708

LanChile
LA LINEA AEREA DE CHILE

Directo de Santa Cruz a Chile: **Martes, Jueves y Domingos**
Directo de La Paz a Chile **todos los días**

SANTIAGO - BOLIVIA - SANTIAGO

DESDE CHILE			DIRECCION			DESDE BOLIVIA		
MAR-JUE-DOM	DIARIO ex SAB	SAB		DIA		DIARIO ex SAB	SAB	MAR-JUE-DOM
LA - 078 B - 737 Y	LA - 078 B - 737 Y	LA - 078 B - 737 Y		VUELO EQUIPO CLASE		LA - 119 B - 737 Y	LA - 119 B - 737 Y	LA - 117 B - 737 Y
9:15	8:00	9:15	Sa	SANTIAGO	Ll	18:00	21:10	21:10
11:35	10:20	11:35	Ll	IQUIQUE	Sa	15:50	19:00	19:00
12:00	10:45	12:00	Sa		Ll	15:25	18:35	18:35
12:35	11:20	12:35	Ll	ARICA	Sa	14:50	18:00	18:00
13:10	11:55	13:10	Sa		Ll	14:00	17:10	17:10
	12:40	13:55	Ll	LA PAZ	Sa	13:15	16:25	
14:40			Ll	SANTA CRUZ	Ll			15:40
STA. CRUZ	LA PAZ	LA PAZ				LA PAZ	LA PAZ	STA. CRUZ

La Paz Edif. 16 de Julio 1º piso Of. 104 Teléfono piloto 358377 Fax: 392051 Casilla 14313 · Cochabamba Av. Heroínas O-130 Edif. Barnes Piso 2 Oficina 202 Telf.: 37296 - Fax. 56443 · Santa Cruz Calle Libertad 144 Telfs. 329347 - 335951 - 335956 · Sucre Plaza 25 de Mayo Nº 46 Telfs. 55062 - 53486 Fax: 591-064-21050

TRANSPORTE AEREO MILITAR
ITINERARIOS VIGENTES

LUNES

EST.	LLEGA	SALE
VLO.	311	F-27
LP		10:00
AP	10:45	11:15
RQ	11:45	12:15
LP	13:05	

EST.	LLEGA	SALE
VLO.	351	F-27
CZ		07:00
LP	08:45	

MARTES

EST.	LLEGA	SALE
VLO.	321	F-27
LP		09:00
CO	10:45	11:30
RI	12:30	13:00
GY	13:20	14:00
CB	16:10	

EST.	LLEGA	SALE
VLO.	322	CV-580
LP		08:00
CB	08:40	09:00
CZ	09:50	11:00
PS	12:20	13:00
CZ	14:20	16:00
LP	17:20	

MIERCOLES

EST.	LLEGA	SALE
VLO.	321	F-27
CB		09:00
RI	11:00	11:30
GY	11:50	13:00
CZ	15:20	

JUEVES

EST.	LLEGA	SALE
VLO.	321	F-27
CZ		09:00
GY	11:20	12:00
RI	12:20	13:00
CB	15:20	

EST.	LLEGA	SALE
VLO.	351	F-27
LP		09:00
CZ	10:45	11:30
TI	13:10	13:45
SI	14:30	15:00
CZ	16:00	

VIERNES

EST.	LLEGA	SALE
VLO.	321	F-27
CB		08:00
RI	10:00	10:30
GY	10:50	11:30
LP	13:20	

EST.	LLEGA	SALE
VLO.	362	CV-580
LP		09:00
TR	10:00	10:30
CZ	11:30	14:00
PS	15:30	

EST.	LLEGA	SALE
VLO.	312	F-27
LP		09:00
CB	10:45	11:30
LP	12:40	

SABADO

EST.	LLEGA	SALE
VLO.	362	CV-580
PS		10:00
CZ	11:30	14:30
TR	15:30	16:00
LP	17:00	

EST.	LLEGA	SALE
VLO.	351	F-27
CZ		08:00
TJ	09:20	10:00
YA	10:30	10:45
VM	11:00	11:30
TJ	12:05	13:00
CZ	14:20	

EST.	LLEGA	SALE
VLO.	331	F-27
LP		10:00
RQ	10:45	11:00
SB	11:25	11:45
LP	12:35	

DOMINGO

EST.	LLEGA	SALE
VLO.	361	F-27
CZ		08:00
RI	10:20	11:00
GY	11:20	12:00
CZ	14:20	

REFERENCIAS

LP	La Paz	PS	Puerto Suárez
AP	Apolo	TI	San Matías
RQ	Rurrenabaque	SI	San Ignacio
SB	San Borja		
RY	Reyes	TJ	Tarija
		YA	Yacuiba
CJ	Cobija	VM	Villamontes
RI	Riberalta	TR	Trinidad
GY	Guayaramerín	*	Quincenalmente
CB	Cochabamba	AY	Reyes
CZ	Santa Cruz		

El tiempo (boletín meteorológico)

Jueves 23 de enero de 1997

TEMPERATURAS PRONOSTICADAS

	MAX	MIN
Cobija	27.0	21.0
Riberalta	28.0	21.0
Rurrenabaque	33.0	20.0
Trinidad	30.0	23.0
S.I. de Velasco	32.0	29.0
Santa Cruz	32.0	21.0
Cochabamba	25.0	13.0
Sucre	17.0	8.0
Camiri	32.0	16.0
Potosí	12.0	2.0
Charaña	16.0	4.0
Oruro	14.0	5.0
Puerto Suárez	34.0	19.0
Tarija	25.0	13.0
Yacuiba	30.0	18.0
La Paz		
Zona Central	17.0	6.0
El Alto	12.0	3.0

PRONOSTICO PARA HOY

CIUDAD DE LA PAZ, ALTIPLANO Y CORDILLERA.- Presentará cielo nuboso con bancos de niebla matinales, por la tarde chubascos aislados, vientos débiles a moderados de dirección varible.

ALTIPLANO, CORDILLERA Y VALLES.- Presentarán cielo poco nuboso con chubascos de lluvia en horas de la tarde principalmente en el Sector de la Cordillera, vientos débiles a moderados de dirección variable.

LLANOS ORIENTALES Y BENI NORTE.- Presentarán cielo nuboso con chubascos y tormentas eléctricas aisladas después del mediodía, vientos de intensidad débil a moderada de dirección variable.

En general poco cambio de temperaturas.

TEMPERATURAS PRONOSTICADAS

CIUDAD		
CIUDAD	MINIMA	6.0ºC
	MAXIMA	17.0ºC
EL ALTO	MINIMA	3.0ºC
	MAXIMA	12.0ºC

Farmacias de turno

ZONA CENTRAL.-
YUNGAS c. Yungas 734 — 379620
VEDI c. Colón casi esq. Sucre s/n. — 364991
TRINIDAD Edif.Mcal Zepita Blq.A Loc.3 — 366524
15 DE ABRIL Av. Ramos Gavilán 1347
Achachicala — 305912

ZONA SOPOCACHI Y SAN PEDRO
VIRGEN DEL PILAR Pza. Avaroa Edif.Topater — 361358
PRO SALUD Av. 6 de Agosto 2876 — 433500
LAS CONDES Sanchez Lima 2183 — 418308
GIORGIO c. Gral. Gonzales 1356 — 353268

ZONA MIRAFLORES
MEDITODO Av. Saavedra 2224 — 223345
ALEMANA Av. Saavedra esq. Plaza Uyuni — 226944
MERCEDES c. Cuba esq. Brasil, Edif. Mercedes 1406 228657
LAS AMERICAS Av. de las Américas 483 - Villa Fátima — 210575
HEIDI Av. Tejada Sorzano 567 — 214476

ZONA VILLA COPACABANA Y SAN ANTONIO
LA ESTRELLA c. Tito Yupanqui 1124 - V.Copacabana
MILAN Av. 31 de Octubre c. 4 Villa San Antonio

CEMENTERIO-BS.AIRES -TUMUSLA -BELEN-GRAN PODER.-
RUIZ Héroes del Pacífico 1583
MOISES Av. Manco Kápac 405 351091
BIOGENESIS Buenos Aires 954
3 DE MAYO c. Illampu 1111 358070
SAN IGNACIO c. Max Paredes 647

ZONA OBRAJES Y ALTO OBRAJES
SAN LUIS Av. Hernando Siles 4714

ZONA CALACOTO, ACHUMANI E IRPAVI
SANTA TERESA Av. Ballivián esq. c. 23
LOS ALAMOS Puente de Auquisamaña
CATEDRAL c. 16 Nº 7 fte. Mercado - Achumani
MONICA Av. Tcnl. Sanchez 6975 entre calle 2 y 3 Irpavi
CRISTAL c. José Aguirre Achá 251

PRESENCIA del PAIS
La Paz, Bolivia jueves 23 de enero de 1997

En esta Edición

Efeméride

Oruro adelanta fiesta cívica para los días 4 y 5 de febrero, porque coincide con el carnaval (página 3).

Prefecto

Según ministro Guillermo Justiniano, prefecto Alberto Gasser puede ser destituido de comprobarse irregularidades (página 2).

Peruanos

Cada vez más peruanos en Tarija. Venden relojes, calendarios, miniaturas y libros (página 3).

Pierde

Por deficiencias en la red, Elapas pierde el 30 por ciento del agua que distribuye en Sucre (página 5).

Ayuno

Reclusos del penal Muñeño anuncian huelga de hambre. No tienen prediarios desde hace cinco meses (página 4).

Hotel

Las 30 personas pretendieron tomar por el edificio de Hotel (página 7).

Harán campaña electoral para el MNR

Renuncian los prefectos de Santa Cruz, Tarija y Pando

El mismo camino seguirá el prefecto de Chuquisaca, mientras el del Beni espera la respuesta a la renuncia que presentó, hace algunos días, al Presidente de la República.

Los prefectos de Santa Cruz, Julio Leigue; de Pando, Juan Carlos Riss y, de Tarija, Víctor Calavi, presentaron ayer sus renuncias al presidente Gonzalo Sánchez de Lozada en una reunión que sostuvieron con el Jefe de Estado en Palacio de Gobierno.

El primero de ellos será reemplazado por la secretaria de Desarrollo Humano de la Prefectura cruceña, Adela Prado; el secretario general de la Prefectura pandina, Carlos Arce, irá en lugar de Riss; mientras que el embajador en Costa Rica, Mario Cossio, llenará el espacio dejado por Calavi.

Los renunciantes se reunieron, por separado, con Sánchez de Lozada y sólo Leigue confirmó publicamente su dimisión en una entrevista con la prensa.

Dijo que su "experiencia" será importante para la democratización interna y el fortalecimiento de su partido, con miras a las elecciones nacionales.

Muy optimista, afirmó que el MNR tiene grandes perspectivas para llevarse la victoria, con la candidatura presidencial del abogado independiente René Blattmann, al que se refirió como su "compañero".

TODOS AMIGOS

Según Leigue, el retorno de Carlos Sánchez Berzain al Ministerio de Gobierno no fue la causa que precipitó su dimisión, aunque no pasaron desapercibidas algunas diferencias entre ellos. "Siempre fuimos amigos, es un compañero más", afirmó.

El renunciante considera que marcó un récord de más de tres años y cinco meses de permanencia en la Prefectura. "El pueblo dirá si lo hice bien o mal, pero puse todo mi empeño para que las cosas vayan adelante", sostuvo.

Dijo que esa repartición era un instrumento de acciones policiales, que se convirtió en un espacio de servicio a la comunidad.

ETICA O POLITICA

El prefecto de Chuquisaca dijo que dimitirá al cargo para dedicarse al trabajo político y no obligado por las constantes críticas que recibe su gestión. "En su momento voy a presentar mi renuncia para hacerme cargo de la campaña de mi partido, pero la fecha aún no está decidida", sostuvo Urquidi en escuetas declaraciones a la prensa, en Sucre.

Urquidi fue cuestionado por instituciones cívicas, universitarias, vecinales, inclusive por sus propios compañeros del MNR y miembros de la coalición.

El diputado "movimientista" Omar Montalvo le pidió en varias ocasiones que renuncie "por ética"; mientras que el emebelista Fidel Herrera lo acusó de ser la "mano negra" para que el ganador de las elecciones municipales de 1995, Fernando Rodríguez, no llegue a ser la primera autoridad edil.

El prefecto del Beni, Antonio Majluf, renunció en días pasados a su cargo, pero hasta ayer no tenía respuesta del Presidente. Dijo que las razones eran estrictamente familiares.

Fotos archivo

***Arriba,** Víctor Calavi, de Tarija, y Enrique Urquidi de Chuquisaca.*
***Abajo,** Adela Prado, sustituirá a Julio Leigue, de Santa Cruz.*

Una comisión hará cumplir la protesta

La Paz paralizará actividades el viernes 31

La Asamblea de la Paceñidad reclama al gobierno varias demandas incumplidas, como la construcción de un aeropuerto metropolitano.

La Asamblea de la Paceñidad declaró paro cívico departamental de 24 horas para el próximo viernes 31 de enero por el incumplimiento del gobierno a las varias demandas planteadas por los paceños.

El presidente del Comité Cívico pro-La Paz, Jorge Nemer, dijo ayer que la determinación fue provocada por las falsas promesas del gobierno del presidente Gonzalo Sánchez de Lozada y denunció que sólo se recibieron respuestas ofensivas al planteamiento de la construcción de un nuevo aeropuerto.

La medida de protesta se realizará en la ciudad sede de gobierno y en las provincias paceñas y será acatada por todas las instituciones paceñas afiliadas al ente cívico.

DEMANDAS INCUMPLIDAS

Las demandas que no son atendidas por el gobierno son: La construcción del nuevo Aeropuerto Metropolitano y Parque Industrial de la ciudad de El Alto, el presupuesto departamental, los casos de la Maestranza Central del Servicio Nacional de Caminos y de la Estación de Ferrocarriles.

NEGOCIACIONES

Nemer explicó que las negociaciones se suspendieron por determinación de las propias autoridades del gobierno, y por ello "no se puede jugar con las demandas de los paceños y es por eso que determinamos realizar el paro cívico departamental".

También se conformó la denominada "comisión organizadora del paro cívico", la que sostendrá reuniones de coordinación para implementar la medida de presión.

No se descartó otras acciones para lograr que las demandas se atiendan y que el departamento salga del retraso en el que está sometido.

EL CASO COTEL

En el caso de la Cooperativa de Teléfonos La Paz (Cotel) se conformó una comisión de alto nivel, integrada por importantes instituciones paceñas, la que fijará la fecha de la realización de la "consulta" a los socios de la cooperativa. Asimismo, tendrá la misión de informar a los usuarios sobre las ventajas y desventajas de la administración de una cooperativa o de una sociedad anónima (S.A.).

La consulta será a través del voto popular, anunció Nemer, al explicar que las asambleas de los socios no muestran el verdadero pensamiento de los más de 120 mil socios de Cotel.

Dijo que la comisión descartó que sus componentes estén vinculados, directa o indirectamente, con la cooperativa y de esa manera garantizar la transparencia del trabajo que realice.

Para Civera Gil esta empresa es rentable, no necesita socios.

Por instrucciones del Prefecto y el Alcalde

Destituyen a gerente de Fancesa

"Mi delito ha sido evitar que la fábrica sea regalada", exclamó el afectado. "Ha perdido la confianza de los copropietarios", justificó el portavoz de la Alcaldía. "Ha comenzado la repartija política", aseguró el sindicato de la industria. Y la COD anunció posible "masacre blanca" en la empresa.

SUCRE, (PRESENCIA).- Por orden del prefecto Enrique Urquidi (MNR) y el alcalde Germán Gutiérrez (PS-1) el gerente general de Fancesa, Marcel Civera Gil, fue destituido del cargo durante la reunión del directorio de la principal industria.

"Mi delito ha sido evitar que la fábrica sea regalada a gente foránea y defender el patrimonio chuquisaqueño", exclamó el afectado, al denunciar que le echaron del cargo sin previo proceso tal como disponen las normas internas de Fancesa.

Civera Gil fue uno de los opositores a que Fancesa -cuyos propietarios son la Prefectura, Universidad y Alcaldía- sea privatizada para lograr una quinta ampliación.

Hace más de una semana los concejales "oficialistas", del MNR, PS-1, MIR, UCS, Condepa e independientes, dieron luz verde a la privatización de la fábrica pese a que en octubre habían firmado una resolución contraria.

"Es una fábrica totalmente rentable. Está en un lugar preminente dentro de las empresas transnacionales. Daría mucha pena que se la regale a capitales extraregionales. Es falso que necesitemos un socio estratégico", opinó Civera Gil.

El presidente del directorio de Fancesa y portavoz de la Alcaldía, Armando Salvietty, dijo que la destitución del gerente general se debe a que éste perdió la confianza de dos de los tres copropietarios.

"Fancesa es una sociedad anónima donde prevalecen las mayorías. Han habido algunos puntos que se han dilatado. Los accionistas han visto de poner una persona mucho más tecnócrata, muchos más privada y sin ninguna influencia política", agregó.

Salvietty dijo que el nuevo gerente no será nombrado a través de un examen de competencia, como ocurría antes, sino será elegido por el Prefecto y el Alcalde.

"En muchas empresas nacionales e internacionales cuando los socios ven que un gerente no va más por múltiples razones o no están de acuerdo a la política que ellos llevan es sustituido y por eso no habría que alarmarse", insistió.

El rector de la Universidad San Francisco Xavier, Enrique Azurduy, que representa a una de las copropietarias de Fancesa calificó de "ilegal y arbitraria" la destitución y denunció que esa determinación es parte de un plan político para apoderarse de la industria.

"Me ha sorprendido este cambio. No esperaba que se dé de esa manera. Para mí, como se están dando las cosas, es un manejo político. No había ninguna razón para el cambio, son gerentes brillantes. Desgraciadamente la política ha invadido", añadió.

El secretario de relaciones del sindicato de Fancesa, Juan Quirós, afirmó que la industria se ha convertido en "el último botín de guerra" de los políticos "encaramados en la Alcaldía y la Prefectura".

Protestó porque "ha comenzado la repartija de las gerencias" y vaticinó que esto terminará "con los despidos de los trabajadores". Advirtió a los "concejales oficialistas" del municipio a atenerse a las consecuencias porque "ahora las medidas de hechos serán 20 veces más que antes".

De comprobarse irregularidades

Prefecto Alberto Gasser puede ser destituido

El prefecto de Cochabamba, Alberto Gasser, podría ser destituido de su cargo si se comprueban las denuncias sobre supuestas irregularidades que habría cometido, dijo ayer el ministro de la Presidencia, José Guillermo Justiniano.

"En caso de existir violación a las normas establecidas en la Ley Safco (de control fiscal) el funcionario no puede continuar", manifestó la autoridad, no sin antes aclarar que, previamente, debe iniciarse un proceso, como corresponde a todo ciudadano que tiene derecho a defenderse.

El tema levantó polémica, en los últimos días, tras la difusión de una noticia acerca de un fondo reservado para "pagar" a periodistas. Sin embargo, según versiones provenientes de la capital valluna, son falsos los papeles que sirvieron de base para levantar la acusación.

Justiniano dijo haber solicitado a la Prefectura de Cochabamba le haga llegar la documentación respectiva y se comunicó con Gasser, de quien recibió un informe negando que se hubieran utilizado "recursos económicos para temas de manejo político".

El ministro afirmó que su despacho ejercitará un riguroso seguimiento del caso. "Vamos a ver el tema a profundidad, porque ningún funcionario puede estar exento del cumplimiento estricto de la ley", advirtió.

¿ SE LE PASO LA MANO ?

Alberto Gasser, iracundo por la acusación en su contra, amenazó con "sentar la mano" a las personas responsables de la denuncia. Una periodista, en Cochabamba, encendió la ira del Prefecto.

Justiniano dijo que también pedirá un informe sobre el particular, pero dijo que "una situación de este tipo no corresponde a un funcionario público".

Cuando se le consultó si el problema debería ser aclarado en base a la Ley de Imprenta y no a través de la PTJ, el Ministro afirmó que se utilizarán los mecanismos de ley.

Organismos de Periodistas:

Prefecto Gasser busca amordazar a la prensa

(PRESENCIA y ANF).- El prefecto de Cochabamba Alberto Gasser Vargas violó la Ley de Imprenta con sus acciones "intimidatorias y policíacas". En su intento de "sentar la mano a periodistas" acudió a la Policía Técnica Judicial (PTJ). Esto provocó una fuerte reacción de las organizaciones de comunicación social.

La Fundación Para el Periodismo (FPP), la Federación de Trabajadores de la Prensa de Bolivia (FTPB) y el Sindicato de Trabajadores de la Prensa de La Paz (STPLP), acusaron a Gasser de violar la Ley de Imprenta y de pretender amordazar a los comunicadores conculcando la libertad de expresión e información.

Por otro lado el Sindicato de Trabajadores de la Prensa de Cochabamba (STPC), en singular asamblea realizada en la Plaza 14 de Septiembre, decidió rechazar la citación por comparendo de algunos de sus afiliados emitida por la Policía Técnica Judicial (PTJ), como parte de las investigaciones para esclarecer una denuncia sobre supuesta corrupción en la Prefectura que involucró a periodistas.

"El Prefecto equivocó el camino para esclarecer el caso. El Prefecto, como en la nefasta noche de las dictaduras, acudió a la Policía con cédulas de comparendo para hacer declarar a los periodistas", afirmó el secretario general del STPC, Edwin Mallón Avalos.

El numeroso grupo de trabajadores de la prensa ratificó la total unidad del sector y reiteró su solidaridad con la corresponsal de la Agencia de Noticias Fides (ANF) que denunció los presuntos actos irregulares y los afiliados que fueron involucrados en un documento fraguado con firma falsificada.

En criterio del presidente de la Fundación Para el Periodismo, Guido Pizarroso, la columna vertebral de la misión periodística es informar con veracidad y responsabilidad. Si la periodista de ANF en Cochabamba ha obrado en ese marco, nada ni nadie puede cuestionar su trabajo, dijo.

Complementó: "Si por el contrario hubiera algún descuido en la responsabilidad de sus fuentes o que hubiera sido engañada por la fuente adulterando información, la periodista tiene un grado de responsabilidad por haber sido sorprendida en su buena fe".

La periodista Silvana Ruiz, secretaria ejecutiva del Sindicato de la Prensa de La Paz, calificó la actitud del prefecto Gasser como "un típico abuso de autoridad que responde a la política global del gobierno que en su afán de buscar apoyo de los periodistas no siempre utiliza las vías legales".

Para todos los gustos y bolsillos

En la "llajta" se puede compra[r] autos como en Iquique-Chile

El interesado ahorra pasajes, hotel y el viaje porque los precios son los mismos. Un Toyota "transformer" cuesta unos $US3.000 con póliza legal en la Zona Franca de Cochabamba.

En Cochabamba se venden autos desde diciembre pasado, cuando Zofraco abrió sus puert

COCHABAMBA, (PRESENCIA).- Al mismo precio que en Iquique, con póliza legal y con el ahorro que significa el viaje a Chile, ahora se puede adquirir vehículos nuevos y usados en la Zona Franca de Cochabamba (Zofraco) donde hay una gran variedad de motorizados para todos los gustos y bolsillos.

"No, no hay mucha diferencia", afirmó Luis Guzmán Bazoberry, jefe de operaciones de la zona comercial, quien reveló que, por ejemplo, un Toyota "transformer" llega a costar unos 3.000 dólares y póliza a su nombre, si es que así lo desea, lo que no ocurre en Iquique.

Remarcó que, obviamente, el interesado no tiene que realizar los gastos de viaje que significa llegar hasta el puerto chileno, es decir, pasaporte, pasajes, alimentación, hotel y tiempo de ida y vuelta. Además, se corre el riego de que no haya el vehículo, o sea, depende de muchas cosas imprevisibles. "Es no ocurre en Zofraco. Aquí tenemos un buen stock de vehículos, pero también se puede contactar son los importadores y escoger lo que uno quiere al precio que quiere", añadió.

Aclaró que una vez retirado el motorizado al precio indicado como referencia, debe efectuarse los trámites de desaduanización correspondientes, costo que depende de una serie de variables que demandan una inversión de alrededor de 2.500 y 3.000 dólares.

VENTAJAS Y MAS VENTAJAS

De acuerdo a la información proporcionada, una de las ventajas mayores de adquirir un vehículo en una zona franca comercial de Cochabamba es que el vehículo es importado legalmente, con papeles en regla, lo que elimina riesgos innecesarios.

De la misma manera, se cuenta con la garantía de que los importadores operan permanentemente en Zofraco y, por tanto, puede realizarse dos o más contactos personales con ellos para lo que sea de interés del comprador.

En la zona, ubicada en Albarancho, 9 kilómetros al sudoeste de esta capital, se encuentra un amplio parque de motorizados de todo tamaño, nuevos y usados. "Hay de todo, hay una variedad increíble. Los Toyota que se usan para transporte público son los que más se venden", dijo Guzmán Bazoberry.

Informó que la venta de vehículos se lleva a cab[o] diciembre del año pasad[o] do se abrió la zona c[o] para este rubro. En la [primera] semana 400 personas v[isitaron] el parque, cantidad qu[e se in]crementó rápidamente [hasta] llegar a las 1.500 person[as la] tercera semana.

La Zona Franca com[ercial e] industrial es una ter[minal de] depósito que recibe imp[ortacio]nes a Cochabamba u otr[as ciu]dades para exportación[. Es un] lugar extraterritorial do[nde las] mercancías no están su[jetas a] los aranceles y tributos de[...] mientras permanecen en [...] límite de tiempo.

Cada día aparecen nuevas urbanizaciones

Loteadores ocuparon el Parque Tun[ari]

También las jurisdicciones de las alcaldías de Cercado, Tiquipaya y Quillacollo. Se[gún] las autoridades, los loteadores "han visto un buen negocio en este tipo de actos de[licti]vos".

COCHABAMBA, (PRESENCIA). Las cabezas de torrenteras ubicadas en territorios de Sacaba, capital de la provincia Chapare, y también otras localizadas en las jurisdicciones de las alcaldías de Cercado, Tiquipaya y Quillacollo fueron loteadas por personas inescrupulosas provocando un "grave problema social y legal" sobre la cota 2.750, que se encuentra en el Parque Nacional Tunari que podría desaparecer si continúa esta actividad.

La situación fue analizada por la Unidad Gestora del Parque Nacional Tunari durante una reunión, en la que se consideró el dilema de desalojar las urbanizaciones que crecen diariamente, aplicando la ley que prohibe los asentamientos, o aprobándolos.

El secretario general de la Prefectura del Departamento, Luis Carlos Sánchez Escóbar, informó que se convino en que las alcaldías elaborarán informes "mucho más precisos" sobre la magnitud de los asentamientos, ya que se conoce la existencia de urbanizaciones de lujo, pero también barrios con construcciones muy precarias.

"Con esos informes vamos a ver qué hacemos, vamos a ver qué acciones tomamos. Es un asunto muy difícil porque se trata de una especie de tierra de nadie, una zona que sirve para la recarga de acuíferos que se debe proteger y hacer cumplir la ley, pero también nos enfrentamos al problema social", declaró.

NEGOCIO INMOBILIARIO

Sánchez Escóbar dio cuenta que mediante una inspección, realizada con las juntas vecinales, se logró establecer que el loteamiento de la jurisdicción del Parque Nacional Tunari se ha convertido en un "verdadero negocio inmobiliario".

Se evidenció que de un tiempo a esta parte el precio del metro cuadrado de terreno, en algunos casos en las cabezas de las torrenteras, aumentó considerablemente, [...] ta que los loteadores [han visto] un buen negocio en [estos] actos delictivos".

Precisó que no [hay da]tos exactos sobre la [cantidad] de familias asentadas [ilega]riamente y las caract[erísticas] de las urbanizaciones [...] que aparentemente [tienen to]dos sus papeles en reg[la, lo que] les permitió acceder a [servicios] básicos, teléfono y ot[ros].

Reveló que cuand[o se in]tentó hacer cumplir la [ley con] el uso de maquinaria [...] los operadores de és[ta fueron] apedreados por los ha[bitantes] que defendían sus v[iviendas]. "Es un problema muy [...] pero no podemos de[jar...] tenemos que tomar a[cciones]", concluyó.

Guia PROFESIONAL

CEMEP
CENTRO MEDICO LA PRENSA
Calle Campero Nº 52 Tels. 321943 - 341185

Medicina General:	Dr. Víctor H. Caussin Hs. 11:00 a 12:00 CEMEP Telf.: 792010-358352 Dr. Luis Palacios Hs. 18:30 a 18:30 CEMEP Bip 388073
Medicina y cirugía:	Dr. Pedro Olivares Hs. 18:30 A 20:00 CEMEP Bip 388490
Odontología:	Dr. Jorge Miranda Hs. 10:00 a 12:00 CEMEP Telf.: 371079 Dr. Pablo Loza Hs. 15:00 a 19:00 CEMEP Telf.: 301071
Ginecología:	Dr. Juan Burgoa Hs. 10:00 a 12:00 CEMEP BM 220303 Dr. Adhemar Dávalos Hs. 18:30 a 20:00 CEMEP BM 321638
Cardiología:	Dr Wilfredo Rojas Hs. 17:00 a 18:00 CEMEP Bip 387508
Neurología:	Dr. Jorge Fernández Hs. 19:00 a 20:00 CEMEP Bip 388473
Otorrinolaringología:	Dr. Jorge Orellana Hs. 17:00 a 19:00 CEMEP
Pediatría:	Dr. Luis Nostafuz Hs. 16:30 a 20:00 CEMEP Telf. 230601
Cirugía - Endoscopía:	Dr. Enrique Sánchez Hs.18:30 a 20:00 CEMEP BM 320844
Dermatología:	Dr. Wálter Magariños Hs. 18:00 a 20:00 Ed. Castilla P. 4 - Tel. 320983
Endocrinología:	Dr. David Maldonado Hs. 17:00 a 19:30 Ed. Saenz Nº1377 - Tel. 343379
Neumología:	Dr. Orlando Aflamuro Hs. 18:00 a 19:00 Ed. Libertad P. 9 Tel. 356307
Oftalmología:	Dr. Orlando Tjerricos Hs 17:00 a 19:00 Ed. San Pablo P. 1 Telf. 359096
Proctología:	Dr. Carlos Gainan Hs. 18:30 a 20:00 Av. Arce Nº 2132 - P. 3 BM 220303
Psiquiatría:	Dr. Carlos Jiménez Hs. 10:00 a 12:00 Edif. Junín Telf. 350461
Reumatología: Traumatología:	Dr. Alex Gutiérrez Bip 388163 Dr. Alfonso Méndez Hs. 18:30 a 20:00 B. M. 220303 - Av. Arce 2618 Dr. Rolando Mojica Hs. 17:00 a 20:00 Ed. Cóndor P. 9 Tel. 367419
Urología:	Dr. Guillermo Suárez Hs.18:00 a 20:00 Ed. Mona Campero P. 1 Tel. 326703
Fisioterapia:	Sr. Delfín Gamarra Hs. 8:00 a 12:00 Ed. Ballivián P 2 Tel. 366300
Radiología y Ecografía: Lab. Clínico:	Dr. Erich Rada Ed. Petrolero subsuelo Telf. 392978 Dr. Emilio Loayza Ed. Cámara de Comercio Mezzanine Telf. 355389
Farmacia - Enfermería:	Curaciones- Inyectables- Atención a afiliados y público en general de lunes a viernes.

CENTRO OTORRINOLARINGOLOGICO

BANCO DE AUDIFONOS
CENTRO OTORRINOLARINGOLOGICO
RIOS BRAVO
CORB

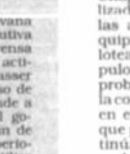

AUDIFONOS
MARCA QUALITONE
IND. NORTEAMERICANA
GARANTIA 1 AÑO
CREDITOS
$US 22 POR MES
INCLUIDOS CONSULTA Y EXAMENES COMPLEMENTARIOS

Calle Pedro Salazar Nº 631 Sopocachi, La Paz - Bolivia
Telf. 410451 - 413154, Casilla Postal 4071, Fax (591-2) 415970
CORB. Cochabamba. Telf. 55999

COOPERATIVA DE TELEFONOS COBIJA LTDA. "COTEC[O]"
CONSEJO DE ADMINISTRACION
INVITACION PUBLICA Nº 01/97

La Cooperativa de Teléfonos Cobija Ltda. "COTECO" invita a las empr[esas] proveedoras especializadas en telecomunicaciones, legalmente constituidas [en el] país para la provisión, instalación puesta en marcha (bajo el sistema "llav[e en] mano") y garantía de:

1.- EQUIPOS DE CENTRAL TELEFONICA CON TECNOLOGIA DIGITAL.
2.- EQUIPOS Y MATERIAL DE RED EXTERNA

Las propuestas deberán ser presentadas hasta horas 17:00 del día lunes 24 [de] febrero de 1997 en secretaría de la Cooperativa, de acuerdo al pliego [de] especificaciones técnicas y términos de referencia administrativa, que po[drán] adquirirlas previo pago de $us 250.oo en la secretaría de FECOTEL en la ci[udad] de La Paz o la secretaría de COTECO en la ciudad de Cobija, la apertura [de] propuestas será realizada el mismo día 24 a horas 17:00 en la ciudad de Co[bija]. Para cualquier consulta o aclaración dirigirse a Gerencia General de COTECO [a] las siguientes direcciones:

COTECO
Teléfonos Nº (0842) 2331
Fax Nº (0842) 2799
Casilla Nº 178
Cobija - Pando - Bolivia

FECOTEL
Teléfono Nº 352006
Fax Nº 390778
Casilla Nº 3978
La Paz - Bolivia

Cobija, 22 de enero de 1997

Oruro protesta por tarifas de basura

ORURO, (ERBOL).- De abusivas y arbitrarias fueron calificadas las tarifas del servicio de recojo de basura, facturadas en las boletas de consumo de energía eléctrica y que fluctúan entre 16 y 40 bolivianos.

Vecinos de la zona norte cuestionaron la actitud del alcalde Edgar Bazán, presidente del directorio de la Empresa Municipal de Aseo Oruro (EMAO), por permitir tarifas atentatorias contra la economía popular.

Dirigentes vecinales instruyeron a sus bases no pagar las tarifas, mientras éstas sean revisadas por el directorio de EMAO y la propia administración de la empresa.

"Es un abuso que no debemos permitir", dijeron vecinos de la zona central, al enseñar a la prensa facturas de consumo de energía eléctrica con un recargo de 200 bolivianos.

La Federación de Juntas Vecinales, por intermedio de su presidente Pedro Sánchez, convocó a una manifestación de protesta de la población, a tiempo de anunciar la presentación de un recurso de nulidad en contra de la disposición.

Censurarán a la gerente de EMAO, Teresa Reynaga, por imponer tarifas arbitrarias que únicamente beneficiarán al operador privado, el consorcio chileno Dimensión-Enasa.

Los dirigentes vecinales mostraron que las autoridades de EMAO se comprometieron a cobrar de 2 a 4 bolivianos por mes.

Venden relojes, calendarios, miniaturas y libros.

Cada vez más peruanos en Tarija

Dirección de Trabajo informa que los extranjeros no se registran en esa dependencia, pese a las reiteradas ampliaciones de plazos. Actualmente éstos llegan a 200 personas en esta ciudad.

TARIJA, (PRESENCIA).- Ciudadanos peruanos llegan cada día y prácticamente están "llenándose" en esta ciudad, la mayoría dedicados al comercio informal, desconociéndose si tienen o no la documentación personal correspondiente para permanecer en esta ciudad.

La denuncia fue efectuada por el director de la Oficina del Trabajo, Eduardo Auza Raya, quien dijo que anteriormente se paralizaron acciones drásticas anunciadas contra los extranjeros indocumentados, al concedérseles un nuevo plazo para la regularización de su papeles.

"Es un problema muy serio y delicado", admitió el funcionario, al remarcar que diariamente llegan más peruanos para desarrollar actividades comerciales en las céntricas calles de esta ciudad, que están inundadas de comerciantes, muchos de ellos bolivianos.

Auza dijo que un extranjero necesariamente debe apersonarse a esta oficina, cualquiera sea la actividad que desarrolle, con la finalidad de tener sus documentos en orden y legalizar su permanencia, mucho más si desarrolla una labor como dependiente o por cuenta propia.

El director dijo que actualmente los extranjeros existentes en esta ciudad son unas 200 personas, muchos de ellos de nacionalidad peruana dedicados a la venta de relojes, calendarios, ropa, miniaturas y libros de diferente orden y autor.

"Siguen llegando, tengo información de que ayer llegaron cuatro peruanos, se les invitó a pasar por la Dirección del Trabajo y hasta ahora no lo han hecho; les vamos a dar una semana para que regularicen su estadía en nuestra capital", afirmó la autoridad.

Auza advirtió que vencida la ampliación otorgada para la presentación de sus documentos se actuará con total drasticidad y no se descartan expulsiones para evitar que continúen llegando indocumentados, cuyos antecedentes no son conocidos.

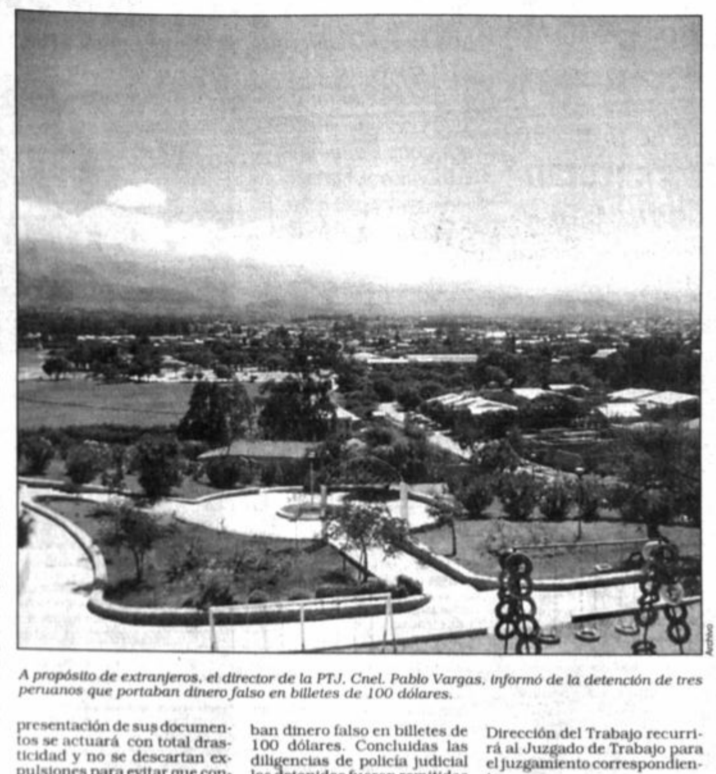

Archivo

A propósito de extranjeros, el director de la PTJ, Cnel. Pablo Vargas, informó de la detención de tres peruanos que portaban dinero falso en billetes de 100 dólares.

DELINCUENTES

A propósito de extranjeros, el director de la Policía Técnica Judicial (PTJ), Cnel. Pablo Vargas, informó de la detención de tres peruanos que portaban dinero falso en billetes de 100 dólares. Concluidas las diligencias de policía judicial los detenidos fueron remitidos al Ministerio Público.

IMPAGOS

En otro orden, Auza informó que catorce trabajadores de comercio y de pequeñas unidades productivas no recibieron su aguinaldo correspondiente a 1996; ante la negativa de los empleadores la Dirección del Trabajo recurrirá al Juzgado de Trabajo para el juzgamiento correspondiente.

Al precisar que un 98 por ciento de las empresas y entidades pagaron a sus dependientes el aguinaldo, dijo que los casos aislados fueron detectados por los inspectores laborales que se desplazaron para averiguar el cumplimiento de este pago.

Oruro adelanta fiesta cívica por carnaval

ORURO, (PRESENCIA).- La celebración de la efeméride departamental en homenaje a la revolución del 10 de Febrero de 1781 será adelantada para los días 4 y 5 de febrero, por coincidir este año con la festiviad del carnaval.

Varios serán los actos que se cumplirán a partir del desfile escolar, que contará con la asistencia de los estudiantes de las promociones de los colegios fiscales y particulares, a realizarse el martes 4 de febrero, seguido de la sesión de honor que prepara el Gobierno Municipal y el tradicional desfile de teas.

El día 5 de cumplirá el solemne Te Deum, que será oficiado en el templo de La Catedral por el obispo de Oruro monseñor Braulio Sáez García, al que asistirá el presidente Gonzalo Sánchez de Lozada. Posteriormente se cumplirá el desfile cívico militar, luego la Prefectura del Departamento ofrecerá un almuerzo, donde el Primer Mandatario hará conocer anuncios importantes para beneficio de la región.

A su arribo, el presidente Sánchez de Lozada recibirá las llaves de la ciudad, que le serán entregadas por el alcalde Edgar Bazán, dentro el protocolo ya establecido.

Los 216 años de la revolución del 10 de Febrero de 1781 serán recordados con un festejo sobrio, pero se tiene previsto la entrega de obras que ejecuta el gobierno departamental, para lo cual se anunció la visita de varios ministros de Estado.

En esta ciudad hay como 200 mil inmuebles, que posteriormente serán censados.

En la ciudad de Santa Cruz

Censo catastral pondrá fin a problema de tierras

SANTA CRUZ, (PRESENCIA).- La Secretaría de Catastro del Gobierno Municipal presentará en diez días ante el Concejo la propuesta de un censo catastral en la capital cruceña, como el principal arma que pondrá fin al grave problema de tenencia de la tierra.

Luis Alberto Castro Salas, responsable de esta secretaría, indicó que este anunció no debe alarmar a la población, porque no representará el aumento de impuestos sino la ampliación del universo de contribuyentes.

Por una parte, el censo significa la protección al propietario, donde cada uno poseerá su título o caso contrario tendrá su registro que garantice un trámite normal hasta la obtención de sus papeles, sostuvo.

Por otro lado, permitirá obtener datos precisos sobre el número de casas por unidades vecinales, reflejando diversas figuras jurídicas como asentamientos ilegales, con minutas de transferencia; además que integren las zonas periféricas, como el Palmar del Oratorio, en el registro de tierras urbanas. Sin duda, la medida también repercutirá en los ingresos del Gobierno Municipal.

CASI 100.000 INMUEBLES

En una primera fase del trabajo se prevé censar más de 100 mil inmuebles, de los casi 200 mil que se presume existen en la capital cruceña.

Lo ideal, dijo, sería concluir el censo en un año, tarea que estará en manos de la empresa que se adjudique el servicio.

Castro considera que esta medida será aún más eficiente que una supuesta Ley Inra sobre la tenencia de la tierra en la ciudad, porque se analizará caso por caso hasta poner en orden toda la ciudad.

Según datos estadísticos de la Alcaldía, dentro del cuarto anillo de circunvalación existen 45 mil inmuebles registrados y 100 mil fuera de este anillo.

Lo peor del caso, argumentó, es que los propietarios pagan impuestos en base a una simple declaración jurada, mañosamente manejada en la mayoría de los casos.

Cabe recordar que el problema de la tenencia de la tierra en Santa Cruz se ha convertido en uno de los principales dolores de cabeza de las autoridades municipales, porque en sus peores épocas hasta cobró vidas de inocentes personas que palo en mano defendían sus casas.

Un dolor de cabeza para autoridades e interesados

Mucha incertidumbre en la venta de empresas tarijeñas

La adjudicación de Facep preocupa, pues la DGII demora en su dictamen de emitir factura por $US15 millones a Soboce. Entretanto, trabajadores del Ingenio Bermejo piden postergar la transferencia de dicha factoría.

Por Fernando Barral

TARIJA, (PRESENCIA).- La privatización de la Fábrica de Cemento El Puente (Facep) e Industrias Agrícolas de Bermejo (IAB), de propiedad de la Prefectura, se constituye en un verdadero dolor de cabeza para los interesados en acceder a estas industrias y para las autoridades.

En ambos casos surgió un panorama de incertidumbre porque en el tema de Facep cuando se aprestaban a firmar el contrato de compra-venta, entre los adjudicatarios y los propietarios, los primeros pidieron la emisión de una factura paralizando el proceso de transferencia.

En cuanto a IAB, a fines del año pasado cuando estaba prevista la firma del Acta de Constitución de una Sociedad Anónima Mixta (SAM) con participación de la Prefectura y trabajadores, cañeros independientes y cañeros asociados, estos últimos no se presentaron, a pesar de que depositaron la boleta de garantía por 1.2 millones de dólares.

Respecto de Facep, existe preocupación porque hasta ahora la Dirección de Impuestos Internos (DGII) no emitió el dictamen que dilucidará si corresponde o no expedir la factura, tal como solicitaron los representantes de la adjudicataria Sociedad Boliviana de Cemento (Soboce).

Con relación a IAB, cañeros independientes y gobierno, a través de la Prefectura y el Ministerio de Capitalización, determinaron formar la SAM el 20 de febrero próximo, sin embargo, los trabajadores argumentando que no participaron en esta toma de decisión piden la postergación de la transferencia hasta julio venidero.

"No quiero especular sobre eso", fue la respuesta del prefecto Víctor Calabi, cuando fue consultado si no estaba en riesgo el proceso de privatización de Facep por la contingencia presentada.

Sobre IAB, el pasado lunes se desarrollaron reuniones entre autoridades de la Prefectura, trabajadores y ejecutivos de la industria para definir quién corre con los gastos de reparación y mantenimiento del ingenio para una nueva zafra, prevista para este año, y que necesariamente tiene que comenzar entre mayo y junio.

Hace algunas horas el gerente de Facep, Édgar Donoso, advirtió que el proceso de producción de cemento puede deternerse en cualquier momento porque el ladrillo refractario del horno de cocción ya no tiene vida últil y no se cambió a fines de diciembre, pensando que el 13 de enero de este año otro sería el propietario de la factoría.

Los trabajadores de IAB plantean la postergación de la transferencia de IAB porque si se privatiza en febrero, como anunció el ministro Alfonso Revollo, el sector laboral lleva las de perder, porque sus liquidaciones no contemplarán beneficios, como los sobretiempos, que se dan cuando IAB está en funcionamiento.

De los estimativamente 20 técnicos que trajo Soboce a Tarija, pensando en una pronta recepción de la fábrica de cemento, 16 ya retornaron a La Paz en las últimas horas, ante la falta de definiciones y los otros cuatro que quedaron aguardan instrucciones de los ejecutivos.

Mucha espera por su transferencia

Durante el presente año

Asfaltarán tramo Machacamarca-Huanuni

Para llegar a esta población ya no se tragará polvareda; 25 kilómetros quedarán pavimentados.

HUANUNI, (PRESENCIA).- Este año se ejecutará, finalmente, el asfaltado del tramo carretero Cruce Machacamarca-Huanuni, porque el referido proyecto fue incluido en el Presupuesto 1997 del Departamento de Oruro, anunció el representante de esta población ante el Consejo Departamental, Víctor Calle.

Sin embargo, Calle reconoció que éste es el único proyecto departamental aprobado para Huanuni en 1997, aunque el año pasado comenzaron las obras de la instalación de agua potable y alcantarillado.

"Lo que mucho hemos anhelado, el asfaltado de la carretera Machacamarca-Huanuni, se ha empezado con un trámite en la Brigada Parlamentaria Orureña, el Senado, Consejo Departamental y la Prefectura, y se ha logrado insertar este proyecto para la gestión '97", manifestó Calle a Presencia.

El representante indicó que el Presupuesto Departamental '97 es de Bs27 millones y que del mismo se han destinado Bs3.523.000 para el proyecto del asfaltado Machacamarca-Huanuni.

El mencionado tramo (de aproximadamente 25 kilómetros) es un proyecto anhelado por varias décadas y que se constituía en la continua promesa de políticos y autoridades departamentales y nacionales, así como de candidatos cada 27 de julio, es decir en el aniversario de esta población. Con la ejecución de este proyecto, la carretera Huanuni-Oruro estará totalmente asfaltada.

La falta de coordinación entre las autoridades de Huanuni, así como la inestabilidad y la no elección del segundo representante de la provincia Dalence ante el Consejo Departamental ocasionaron que no se hayan aprobado más proyectos destinados a esta capital, señaló Calle.

En 1996 Huanuni tuvo tres alcaldes: Florentino Gómez, Efraín Terán y Serapio Aspety. Un cabildo abierto, realizado en octubre, determinó intervenir las oficinas de la Alcaldía.

Hasta el presente, varias ex y actuales autoridades no aclararon la situación de varias obras denunciadas por su ejecución irregular, como el adoquinado de la troncal Avenida Camacho.

Los cívicos del departamento piden al Consejo Departamental emitir un voto de censura contra Urquidi y no descartan un bloqueo de caminos.

Acusan a Urquidi de no trabajar

Diez provincias censuran a Prefecto de Chuquisaca

SUCRE, (PRESENCIA).- Diez provincias de Chuquisaca emitieron ayer un voto resolutivo en contra del prefecto Enrique Urquidi, por no haber trabajado en favor del área rural y por "atropellar" a dirigentes cívicos.

Los líderes de las regiones de Azurduy, Belisario Boeto, Yamparaez, Padilla, Poroma, Luis Calvo, Chaco, Hernando Siles, Oropeza, Mojocoya y de otras regiones participaron aquí de la reunión anual cívica.

En la Resolución No 002/97 protestan porque el prefecto Urquidi dispuso la destitución de su cargo en la administración departamental del actual presidente del Comité Impulsor para el Desarrollo de las Provincias de Chuquisaca (Cidepro), Edwin Velásquez.

El argumento para ello es que ese dirigente ejercía un liderazgo cívico incompatible con las funciones de un funcionario público.

Frente a ello, las provincias sostienen que la actitud del Prefecto "es arbitraria y vertical, un atentado contra los derechos fundamentales de trabajo y libertad de expresión" y por ello le declaran "enemigo de las provincias".

Solicitan a los consejeros departamentales se pronuncien en torno a esa conducta "que le priva a un dirigente cívico reclamar aquello que en justicia les corresponde a las provincias".

"En caso de no ser atendidos, procederemos a la toma de medidas concretas en las 10 provincias como demostración de nuestro pleno respaldo a la dirigencia cívica, porque no es posible que en plena democracia en el país hayan conductas dictatoriales que en los últimos tiempos han sido y son casi propias de Urquidi", agregan.

Plantean al Consejo Departamental "la decisión de censurar al prefecto Enrique Urquidi por el atropello a dirigentes cívicos y por el incumplimiento a compromisos contraídos en provincias de Chuquisaca".

Dan autorización al directorio de Cidepro para que instruya las medidas de presión "como el bloqueo de caminos y otras que sean necesaria en el momento oportuno".

Los dirigentes cívicos observan, asimismo, que la Ley de Descentralización no ha llegado a las provincias y piden la constitución inmediata de los consejos provinciales de participación popular.

La comisión de infraestructura vial y energética de Cidepro concluyó que "la política de inversión pública departamental, durante 1996, ha sido incoherente, irracional e injusta".

No tienen prediarios desde hace cinco meses

Reclusos del penal orureño anuncian huelga de hambr

300 internos varones y 37 mujeres, además de 40 niños, viven con alimentos donados de los mercados populares. Hay tanta pobreza que los propios reos se compran candados para ser encerrados. Una mujer murió por falta de atención médica.

Los internos tienen pena de sus cuidadores, pues para aquellos los policías la pasan tan mal tienen un teléfono y descansan en un ambiente vetusto.

ORURO, (PRESENCIA).- Los reclusos del penal de San Pedro desde hace cinco meses no reciben sus prediarios, de dos bolivianos/día por cada interno, para cubrir los gastos de alimentación.

Ante esta situación, ayer amenazaron con ingresar en huelga de hambre reclamando atención de las autoridades del Ministerio de Gobierno.

El prediario debe cubrir los gastos de desayuno, almuerzo y cena para los reclusos, pero por el incumplimiento las personas encargadas de la atención del comedor hacen esfuerzos y se fían productos alimenticios de las vendedoras de los mercados de la ciudad, para no dejar sin alimentos a los 300 internos varones y 37 mujeres, además de 40 niños "cautivos" que viven con sus madres en el recinto carcelario.

La situación es dramática, porque las autoridades del penal se ven obligadas a solicitar cooperación a personas de buena voluntad e instituciones de ayuda social para cubrir los gastos que demanda la adquisición de material de escritorio, focos para las celdas, pagar gastos de transporte de los policías hasta los tribunales de justicia cuando custodian a los reclusos y otros, por falta de presupuesto para la gobernación.

Desde hace varios años los internos del penal de San Pedro son quienes compran los candados para sus celdas que entregan a la gobernación con más sus llaves, para "brindarles un poco de tranquilidad a los policías que realizan la vigilancia, también en condiciones infrahumanas".

Los internos no se van porque no quieren, dijo a PRESENCIA un recluso que permanece desde hace varios años en la cárcel y pidió no ser identificado, al contar que no hay seguridad y que los uniformados muchas veces sufren más que los presos, porque no tienen comodidad ni pueden protegerse de las inclemencias del tiempo. "Los policías viven como animales en un solo ambiente (similar al que viven hacinados los presos), lo que nos obliga a ser más sensibles con ellos", afirmó, al indicar que por eso compran los candados.

Los jefes de sección del penal manifiestan que la situación de descuido y abandono en que se encuentra el recinto es producto de la desatención de las autoridades, porque ahora en la época de lluvias en sus celdas llueve más que afuera, porque los techos tienen grandes agujeros.

A eso se suma el peligro que significa el uso de la energía eléctrica, porque al hacer contacto con el agua (de las precipitaciones pluviales) ocasiona cortes eléctricos y podría derivar en serios problemas por el uso de cables pelados y en mal estado, debido a que la gobernación no puede asumir la renovación del sistema de distribución de energía.

La falta de teléfono es una sentida necesidad desde hace varios meses y los policías, así como los internos, no se pueden comunicar externamente. Los uniformados para hacerlo tienen que recurrir a domicilios particulares o puestos de venta de productos al frente d nal, donde existen tele públicos.

La falta de un médico atención permanente de cientes también dificulta el miento de los enfermos, q tienen que esperar que pe amigas les visiten para com algunos medicamentos. El so de una interna, Vicenta que Choque (47), que se e traba en el hospital genera ciudad desde el 11 de novi murió ayer por falta de económica a consecuencia d peritonitis aguda y perfor del intestino.

Este hecho provocó tra ción de los internos, qu anunciaron que ingresará huelga de hambre para e que se les respeten sus chos y que tomen en cuen demanda de refacción de la fraestructura, porque el ve to edificio corre el riesgo de rrumbarse por las fuertes l vias que se registran en e época del año, además del pa de los prediarios devengado desde hace cinco meses.

¿La Prefectura soborna?

Supuesta irregularidad en la prensa tarijeña

TARIJA, (PRESENCIA).- El Tribunal de Honor del Sindicato de la Prensa de Tarija recibió una denuncia formal sobre una supuesta irregularidad, en el desempeño de sus funciones, del principal dirigente de esta organización.

El miembro del Tribunal de Honor, Evaristo León Torrealba, confirmó la recepción de la denuncia en contra del dirigente en una carta enviada formalmente por el trabajador de prensa y también miembro de la dirección sindical, Marco Antonio Navarro.

De acuerdo a León Torrealba, el denunciante -en su carta- habla de un soborno por parte de la Prefectura de Tarija; sin embargo, dijo que el tema recién será tratado este fin de semana cuando todos los miembros de este tribunal se reúnan en esta ciudad.

Este tribunal tiene tres miembros, el primero radica en esta capital, en tanto que los otros son trabajadores de prensa que desarrollan sus actividades en Yacuiba y Bermejo. León Torrealba confirmó la realización de esta reunión tras la convocatoria a los otros miembros.

En sus declaraciones, señaló que se tiene solamente la versión del denunciante y que necesariamente tiene que escucharse a la parte denunciada, para lograr elementos de juicio mucho más amplios que conduzcan a la aclaración y luego el procesamiento de ambas versiones.

Imprevisión de las autoridades municipales

Ciudad de Oruro anegada por últimas lluvi

Inmensos lodazales impiden el normal tránsito de automotores y personas. Muchas viviendas corren el riesgo de derrumbarse.

FOTO: PRESENCIA-ORURO

Sector de la terminal de buses.

ORURO, (PRESENCIA).- La ciudad de Oruro quedó ayer anegada por las fuertes precipitaciones pluviales que se registraron en los últimos días y debido a la imprevisión de las autoridades municipales que no efectuaron los trabajos de mantenimiento de las calles de las zonas Este, Noreste y Norte, donde se formaron inmensos lodazales que impiden el normal tránsito de automotores y personas.

Los vecinos de populosas barriadas demandan la atención del municipio para que realicen trabajos de emergencia y habiliten cunetas de desagüe, a fin de evitar que el agua ingrese a sus viviendas, muchas de ellas construidas precariamente y con riesgo de derrumbarse.

Los dirigentes de diferentes juntas vecinales demandan mayor atención de las autoridades municipales, preferentemente de los concejales, de quienes señalan que "cobran elevadas dietas, pero no hacen nada y están enfrascados en pugnas internas", cuando la población ya está "con el agua en el cuello", según lo expresado por Juvenal Gil Pary.

Asimismo, el proyecto de asfaltado de la zona Este "resultó un fracaso" en criterio de los dirigentes vecinales, porque la empresa constructora Forti León, adjudicataria de la obra, anunció que dejaría las vías expeditas antes de la época de lluvias, pero ese compromiso fue incumplido, dejando al contrario grandes hoyos y zanjas abiertas que dificultan el libre acceso a las viviendas de los vecinos.

A la falta de mantenimiento de las calles de las zonas marginales y de la periferie se suma la mala ejecución de los trabajos de parte del consorcio peruano-boliviano Ce.Ce. Ge.-Cicsa, que ejecuta el proyecto de Renovación del Sistema de Agua Potable de la ciudad de Oruro (Resap), con serias deficiencias y que obligó a la Prefectura del Departamento a ejecutar dos boletas de garantía por un valor de 208 mil dólares "por mala ejecución de obras y plazo vencido".

Los trabajos son ejecutados sin dirección técnica adecuada y ello motivó que muchas de las calles, que incluso fueron recientemente reasfaltadas, tengan que ser nuevamente "abiertas", dejando zanjas y agujeros para completar la instalación del sistema de distribución de agua en la red domiciliaria. Asimismo, se presentaron reven- tones en las tuberías y bajos que debían hab cluido en diciembre de 1 postergan indefinidam

El secretario de De Económico de la Pref Mario Ríos Durán, confi por incumplimiento de la Prefectura ejecutó la boleta de garantía del co peruano-boliviano por dólares, sumado a otra total asciende a 208 mil americanos. La superv la obra está a cargo de la tora alemana Salzgitte

Ministerio de Desarrollo Humano
Secretaría Nacional de Asuntos Etnicos de Género y Generacionales
Secretaría Nacional de Educación

FORO DEBATE SOBRE COEDUCACION Y ESCUELA MIXTA

INVITACION

La Subsecretaría de Asuntos de Género y la Subsecretaría de Educación Pre-escolar Primaria y Secundaria, invitan al público en general, y, en especial a directores/as, docentes, padres y madres de familia y todas aquellas personas involucradas en el tema educativo, al Foro Debate sobre Coeducación y Escuela Mixta.

El objeto de este evento es abrir un espacio de diálogo desde las distintas instituciones ligadas al quehacer educativo, aportando sus experiencias hacia la construcción de una verdadera coeducación.

Participan las siguientes instituciones:

Comisión Episcopal de Educación
UMSA - Instituto de Formación Docente -
Fe y Alegría
Normal Integrada Simón Bolívar
Foro Educativo
Subsecretaría de Educación Pre-escolar, Primaria y Secundaria
Subsecretaría de Asuntos de Género

Lugar: "Hall" de la Vicepresidencia de la República Calle Ayacucho esquina Mercado
Día: Jueves 23 de enero
Hora: 18:30

La asistencia es libre.

CONVOCATORIA No. OR-001/97
PRIMERA COMPARACION DE PRECIOS NACIONAL

SECRETARIA NACIONAL DE CULTURA
FUNDACION INTI RAYMI
OBISPADO DE LA DIOCESIS DE ORURO
SOCIEDAD 10 DE FEBRERO
HONORABLE ALCALDIA MUNICIPAL DE ORURO

Invita a Profesionales con especialidad en restauración de Monumentos Históricos que tengan registro en la Secretaría Nacional de Cultura a presentar propuestas para la ejecución del siguiente proyecto:

CODIGO: SENACULT/OR/001/97
PROYECTO: RESTAURACION DE LA IGLESIA DE SAN MIGUEL DE LA RANCHERIA, ORURO.

VALOR DEL PLIEGO: 200 Bs.

El proyecto está ubicado en la ciudad de Oruro, Provincia Cercado del departamento de Oruro.

El proyecto señalado comprende la consolidación estructural y restauración de la cubierta.

Los documentos de invitación deberán ser adquiridos en las oficinas de la Secretaría Nacional de Cultura, ubicada en la calle Ayacucho esquina Potosí s/No. (Palacio Chico) de la ciudad de La Paz.
Se recomienda a los interesados verificar el contenido de estos documentos a tiempo de efectuar su adquisición.

Para habilitarse los proponentes, necesariamente deberán adquirir todas las secciones de los documentos de invitación, adjuntando a la Propuesta, la fotocopia del recibo de adquisición.

Las propuestas deberán ser presentadas en las oficinas de la Dirección Nacional de Patrimonio Monumental (DINAPAM) ubicada en la calle Ayacucho esquina Potosí s/No. (Palacio Chico) de la ciudad de La Paz, hasta horas 9:30 a.m. del día 14 de febrero de 1997.

La apertura de propuestas se efectuará en acto público, a horas 10:00 a.m. del mismo día.

La consulta y venta de los documentos se realizarán a partir del día 24 de enero de 1997.

La Paz, Enero de 1997.

OBRAS DEL GOBIERNO NACIONAL

FDC
MINISTERIO DE LA PRESIDENCIA
FONDO DE DESARROLLO CAMPESINO
H. ALCALDÍA MUNICIPAL DE BETANZOS

INVITACION DIRECTA No. 786/96
(Segunda Convocatoria)

La Honorable Alcaldía Municipal de Betanzos, con el financiamiento del Fondo de Desarrollo Campesino, invita a las Empresas Constructoras legalmente establecidas a presentar propuestas para la construcción de las obras de infraestructura del Proyecto:

PUENTE PEATONAL YOROMA

Localizado en la Comunidad Incapampa (Río Pilcomayo) entre la Provincia Zudañez del Departamento de Chuquisaca y Saavedra del Departamento de Potosí. El pliego de condiciones podrá ser adquirido en la Oficina Departamental-Chuquisaca del Fondo de Desarrollo Campesino y en la H. Alcaldía Municipal de Betanzos, a partir del día miércoles 22 de enero de 1997, previo pago de Bs. 300.

Las propuestas serán recibidas en las oficinas de la Honorable Alcaldía Municipal de Betanzos, ubicadas en la localidad de Betanzos, hasta el jueves 13 de febrero de 1997 a horas 10:00 y serán abiertas en acto público el mismo día a horas 10:30.

Betanzos, Enero de 1997

Además la empresa perdió la boleta de garantía por incumplimiento.

No inició tendido de tubería

Potosí rescindió contrato con Bartos

POTOSI, (JATHA).- El gobierno departamental de Potosí tuvo que verse obligado a rescindir el contrato y ejecutar la "boleta de garantía" de la constructora Bartos por incumplimiento en la ejecución del tendido de la tubería para captar las aguas del río San Juan.

El prefecto Yerko Kukoc tuvo que proceder a la rescisión de contrato con la empresa Bartos por incumplimiento, tras recibir un informe técnico de una consultora contratada.

El prefecto dijo que estuvo obligado a ejecutar la boleta de garantía por incumplimiento de la empresa Bartos y a una rescisión automática para la conclusión de una obra largamente esperada por la comunidad de Potosí.

Las organizaciones cívicas y las autoridades departamentales lamentaron esta decisión que significa una nueva frustración para las aspiraciones potosinistas de tener un proyecto concluido. "Esta vez -dijo Kukoc- se ha jugado y burlado el contrato que se tenía no solamente con las autoridades sino con el pueblo potosino".

Un informe técnico de la supervisora del proyecto -La Mayer-, solicitó la rescisión de contrato porque existía un notable retraso y perjuicio en la iniciación de la obra. Además que la empresa había trasladado equipo insuficiente para estos trabajos y que dado el avance del cronograma, era imposible cumplir con la entrega del proyecto fijado para el 28 de agosto del este año.

Según el prefecto Kukoc, el próximo paso legal sería la invitación directa que se permita por excepción y, finalmente, hacer una nueva licitación.

La ejecución de la boleta de garantía se lo realizó en el tiempo oportuno en defensa de los intereses potosinos y del Estado, insistió Kukoc.

Tiene buena predisposición

El BID financiará tramo Cochabamba-Chimoré

El Banco Interamericano de Desarrollo tiene buena predisposición para financiar la conclusión del tramo El Sillar de la carretera Cochabamba-Chimoré y la reparación de la plataforma que se llevó el río en los kilómetros 136 al 144.

La afirmación corresponde al ministro de Desarrollo Económico, Jaime Villalobos, quien indicó que el mantenimiento preventivo de la carretera es realizado por la Prefectura del departamento, bajo supervisión del Servicio Departamental de Caminos.

Hasta conseguir los recursos necesarios, dijo, se ejecutarán obras de emergencia para asfaltar los trechos perjudicados.

Terminada esta carretera estará listo el corredor de exportación La Paz-Santa Cruz.

AVANZA LA AUDITORIA

Villalobos aclaró que independientemente de estas actividades, a través de una auditoría que lleva adelante la Contraloría General de la República, se establecerán las responsabilidades que le competan a cada una de las partes que intervinieron en la construcción.

"Según las denuncias y la investigación, será la compañía constructora, la empresa supervisora o el propio Servicio Nacional de Caminos (SNC)".

Cabe recordar que luego de la recepción definitiva de la carretera Cochabamba-Chimoré, el director del SNC, Juan Carlos Gotret, fue suspendido de sus funciones debido al incumplimiento de las instrucciones de la Secretaría Nacional de Transportes.

En esta oportunidad, Villalobos solicitó a la Contraloría General de la República una auditoría y a la Secretaría de Transportes un informe pormenorizado sobre el proceso de licitación y adjudicación, suscripción de contratos, construcción de la carretera y explicación de todas las órdenes de cambio.

Por deficiencias en la red

Elapas pierde el 30 por ciento del agua que distribuye en Sucre

La empresa está cerca de sufrir un "colapso financiero"; la Alcaldía y la Cooperativa Eléctrica tienen grandes deudas con la empresa.

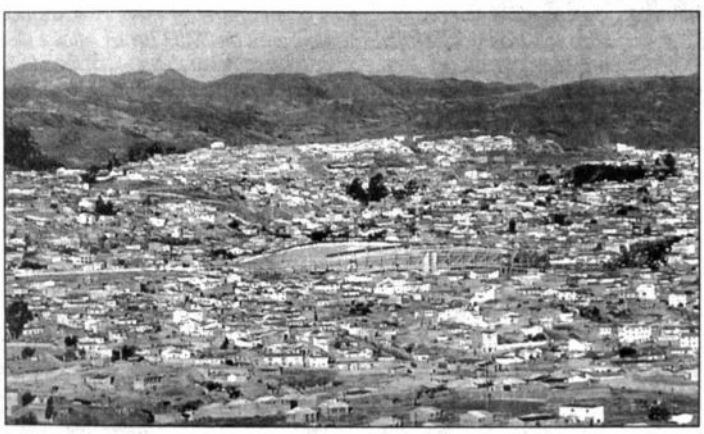

En esta ciudad se buscan financiamientos para cambiar la red domiciliaria.

SUCRE, (PRESENCIA).- La Empresa Local de Agua Potable y Alcantarillado de Sucre (Elapas) pierde el 30% del agua que trata en su planta debido a las deficiencias en la red de distribución en esta ciudad.

La información surgió durante el seminario "Problemática del Agua en Sucre" organizado por el gobierno municipal, la Prefectura y la misma empresa de servicios.

"Se ha evidenciado que existen considerables pérdidas de agua potable en la red de distribución. Esas pérdidas probablemente superan el 30% del agua ya tratada", sostiene una de las conclusiones.

Por ello, los participantes de dicho seminario recomienda a Elapas implantar un programa de detección y eliminación de fugas, y así lograr el mejoramiento de ingresos.

El revelador porcentaje causó impacto en la ciudadanía porque una mayoría de los barrios periféricos, especialmente aquellos que están en zona altas, carecen de ese servicio.

Según los ejecutivos de Elapas, esta empresa de servicios "está cerca" de sufrir un "colapso financiero". Revelaron que la Alcaldía y la Cooperativa Eléctrica Sucre (Cessa) tienen deudas elevadas por consumo de agua potable.

El seminario comprobó que una gran parte de las viviendas de Sucre tienen medidores de agua inservibles, ya que se ha sobrepasado su vida útil. La renovación de medidores de agua generará beneficios al público usuario ya que no tendrá problemas en la medición del consumo.

El documento señala que es vital para Sucre concretar el préstamo del Instituto Alemán de Crédito para la Reconstrucción (KFW) No 9966214 para la ejecución de proyectos que garanticen la provisión de agua potable a los barrios. Se detectó que en esta ciudad no existen estudios hidrológicos ni investigaciones sobre manejo de cuencas; se propone la construcción de una planta de tratamiento de aguas servidas.

Los asistentes al seminario recomiendan a Elapas tramitar ante la Prefectura el estudio de prospección de aguas subterráneas dentro del programa de cooperación del Japón.

A nivel nacional

Será modificada estructura de prefecturas

El fin de semana último, autoridades de los nueve departamentos intercambiaron información y criterios sobre el trabajo realizado hasta la fecha y los problemas existentes. Recomendaron iniciar reajustes.

COCHABAMBA, (PRESENCIA).- Con la finalidad de mejorar el funcionamiento de la instancia ejecutiva del gobierno departamental, el gobierno emitirá un decreto ampliatorio que modifique la estructura de las prefecturas.

La determinación fue adoptada el fin de semana recién pasado en esta ciudad durante una reunión nacional de secretarios departamentales, quienes efectuaron un análisis detenido de las experiencias recogidas al cabo de nueve meses de aplicada la Ley de Descentralización Administrativa.

El secretario general de la Prefectura de este departamento, Luis Carlos Sánchez Escóbar, dijo que los representantes de los nueve departamentos intercambiaron información y criterios sobre el trabajo realizado hasta la fecha y, sobre todo, los problemas que, finalmente, impulsaron a recomendar reajustes. "Saldrá un decreto haciendo modificaciones en la estructura de las prefecturas" indicó, a tiempo de dar cuenta que el documento, primeramente, será sometido a consideración del Presidente de la República.

EN MANOS DEL PRESIDENTE

"El ministro de la Presidencia, José Guillermo Justiniano, va a presentar una resumen de lo que se ha decidido al presidente Gonzalo Sánchez de Lozada para que lo evalúe y, si considera adecuado, lance el decreto para modificar la estructura de las prefecturas", sostuvo Sánchez Escóbar.

Adelantó que se creará algunas direcciones, entre ellas, de Recursos Naturales y de Control de Gestión con el propósito de disminuir los problemas que se presentaron a la luz del análisis realizado por los secretarios. Reveló que uno de los problemas "más serios" es la transferencia de los Servicios Departamentales de Caminos, ya que la actual normativa determina la independencia total tanto en lo administrativo como en lo patrimonial que se quiere enmendar.

De la misma manera, la reunión proyectó otras modificaciones que corrijan los inconvenientes producto de la transferencia de los servicios de salud y educación del gobierno central a las alcaldías municipales, tema que fue motivo de una profunda discusión. En resumen, dijo, es el Presidente de la República el que debe evaluar el resultado de la reunión y decidir sobre la base de las sugerencias efectuadas a su turno por los secretarios generales de las prefecturas de todo el país.

El próximo 3 de febrero

Riberalta no juntará carnaval con efeméride

RIBERALTA, (ERBOL).- El Concejo Municipal de Riberalta emitió una ordenanza mediante la cual se prohibe todo tipo de festejos carnavaleros el día 3 de febrero.

Esa fecha se celebra el CIII (103) aniversario de fundación de esta ciudad y todos los festejos deben estar orientados a relievar esa fecha y no como el año pasado que los clubes y locales aprovecharon para dar el primer grito de carnaval.

El presidente del concejo municipal de Riberalta, Antonio Guedes, dijo que las manifestaciones culturales de la región deben estar en primer plano para el 3 de febrero.

En ese sentido, ese día por la noche habrá una verbena popular y el 2 habrán desfiles, actividades deportivas, danzas típicas, folklore e inauguración de obras civiles.

Aquellos locales que desvirtúen la festividad local tendrán severas sanciones, advirtió el presidente del órgano deliberante.

SAMAPA

SERVICIO AUTONOMO MUNICIPAL DE AGUA POTABLE Y ALCANTARILLADO

LICITACION PUBLICA 002/97
PRIMERA CONVOCATORIA

ADQUISICION
DOS MAQUINAS FOTOCOPIADORAS

El Servicio Autónomo Municipal de Agua Potable y Alcantarillado **"SAMAPA"**, tiene el agrado de invitar a las empresas legalmente establecidas a presentar sus propuestas para la adquisición de referencia.

El pliego de condiciones generales y especificaciones técnicas podrán ser adquiridos en la Gerencia Administrativa Financiera Of. 104 (Of. Central - Villa Fátima), al costo de Bs. 100.00 (Cien 00/100 Bolivianos).

Se recibirán las propuestas en Asesoría Jurídica Of. 107-A, hasta horas 11:00 am. del día Lunes 24 de Febrero de 1997. La apertura de sobres se realizará el mismo día a horas 14:30, en la Sala de Reuniones (Of. Central).

La Paz, Enero de 1997
RELACIONES PUBLICAS

CORPORACION MINERA DE BOLIVIA
GERENCIA UNIDAD DE CONTRATOS Y FINANZAS
INVITACION PUBLICA No. 018/96

SUBASTA POR CONCURSO DE PROPUESTAS
TERCERA CONVOCATORIA

A CORPORACION MINERA DE BOLIVIA (COMIBOL) COMUNICA AL PUBLICO Y EMPRESAS EN GENERAL QUE, E CONFORMIDAD A LO ESTABLECIDO EN LA RESOLUCION SUPREMA No. 216145 DE 3 DE AGOSTO DE 1995 UE HA PUESTO EN VIGENCIA LAS **"NORMAS BASICAS DEL SISTEMA DE ADMINISTRACION DE BIENES Y ERVICIOS DEL SECTOR PUBLICO"** Y DE CONFORMIDAD CON LA **LEY No. 1178 DE 20 DE JULIO DE 1990 Y A RESOLUCION DE SU DIRECTORIO GENERAL No. 1254/96** DE 02 DE DICIEMBRE DE 1996 ANUNCIA LA **ERCERA CONVOCATORIA** PARA LA SUBASTA POR CONCURSO DE PROPUESTAS EN SOBRE CERRADO DE:

ACERO EN PLANCHA LAMINADO EN CALIENTE DE DIVERSAS DIMENSIONES, CALIDAD COMERCIAL, SAE-AISI-1015 a 1017

AS PERSONAS Y EMPRESAS INTERESADAS PODRAN RECOGER EL PLIEGO DE TERMINOS DE REFERENCIA E ESPECIFICACIONES, ASI COMO REQUISITOS LEGALES Y ADMINISTRATIVOS A PARTIR DEL 24 DE ENERO E 1997, PREVIA CANCELACION DE Bs. 100.00 EN LAS OFICINAS DE:
OMIBOL LA PAZ: Tesorería, 2do, piso, Avenida Camacho esq. Loayza No. 1396.
OMIBOL ORURO: Secretaría GERENCIA DE OPERACIONES, Calle Camacho entre Junín y Adolfo Mier, Oruro.
OS INTERESADOS DEBERAN PRESENTAR SUS PROPUESTAS EN SOBRE CERRADO EN LA SECRETARIA ENERAL DE COMIBOL - 4to PISO DEL EDIFICIO CENTRAL, AVENIDA CAMACHO ESQ. LOAYZA DE LA CIUDAD E LA PAZ HASTA HORAS 11:00 a.m. DEL DIA 28 DE FEBRERO DE 1997.

LA PAZ, 23 DE ENERO DE 1997

CORPORACION MINERA DE BOLIVIA
GERENCIA UNIDAD DE CONTRATO Y FINANZAS
INVITACION PUBLICA No. 019/96

SUBASTA POR CONCURSO DE PROPUESTAS
SEGUNDA CONVOCATORIA

LA CORPORACION MINERA DE BOLIVIA (COMIBOL) COMUNICA AL PUBLICO Y EMPRESAS EN GENERAL QUE, DE CONFORMIDAD A LO ESTABLECIDO EN LA RESOLUCION SUPREMA No. 216145 DE 3 DE AGOSTO DE 1995 QUE HA PUESTO EN VIGENCIA LAS **"NORMAS BASICAS DEL SISTEMA DE ADMINISTRACION DE BIENES Y SERVICIOS DEL SECTOR PUBLICO"** Y DE CONFORMIDAD CON LA **LEY No. 1178 DE 20 DE JULIO DE 1990 Y LA RESOLUCION DE SU DIRECTORIO GENERAL No. 1254/96** DE 02 DE DICIEMBRE DE 1996 ANUNCIA LA **SEGUNDA CONVOCATORIA** PARA LA SUBASTA POR CONCURSO DE PROPUESTAS EN SOBRE CERRADO DE:

BOLAS DE ACERO PARA MOLINOS FORJADAS Y FUNDIDAS

LAS PERSONAS Y EMPRESAS INTERESADAS PODRAN RECOGER EL PLIEGO DE TERMINOS DE REFERENCIA Y ESPECIFICACIONES, ASI COMO REQUISITOS LEGALES Y ADMINISTRATIVOS A PARTIR DEL 24 DE ENERO DE 1997, PREVIA CANCELACION DE Bs. 100.00 EN LAS OFICINAS DE:
COMIBOL LA PAZ: Tesorería, 2do, piso, Avenida Camacho esq. Loayza No. 1396.
COMIBOL ORURO: Secretaría de la **GERENCIA DE OPERACIONES**, Calle Camacho entre Junín y Adolfo Mier, Oruro.
LOS INTERESADOS DEBERAN PRESENTAR SUS PROPUESTAS EN **SOBRE CERRADO** EN LA SECRETARIA GENERAL DE COMIBOL - 4to PISO DEL EDIFICIO CENTRAL, AVENIDA CAMACHO ESQ. LOAYZA DE LA CIUDAD DE LA PAZ HASTA HORAS 11:00 a.m. DEL DIA 27 DE FEBRERO DE 1997.

LA PAZ, 23 DE ENERO DE 1997

Los afectados desconocieron a su cúpula regional

Comité Político del MIR de El Alto expulsó a dirigentes por división

Militantes de base del MIR desconocieron al diputado Luis Vásquez como a su jefe. Piden la renuncia de los tres concejales municipales del MIR en El Alto.

Vásquez ya tiene oposición al interior de los militantes miristas de la ciudad de El Alto.

El Comité Político de El Alto del Movimiento de la Izquierda Revolucionaria (MIR) decidió expulsar a los militantes que propiciaron una reunión, en la cual desconocieron a los diputados Luis Vásquez y José Luis Paredes como los responsables políticos en aquella ciudad.

Una reunión extraordinaria del Comité Político de El Alto, que encabeza el actual diputado por La Paz Luis Vásquez, y consultada con la máxima instancia política del MIR decidió expulsar de ese partido a Juan Yujra, Héctor Bernal, Mario Condori, María Elena Choque y Juan Almaraz.

Los afectados forman parte de la directiva que fue constituida recientemente en una **asamblea de los militantes miristas de aquella ciudad.**

De acuerdo al informe de Reynaldo Portillo, concejal municipal que participó de la reunión del Comité Político que se desarrolló el pasado martes, estuvieron presentes el senador Gonzalo Valda y Carlos Saavedra Bruno, integrantes de la cúpula del partido que dirige el ex Presidente de la República Jaime Paz Zamora.

FUNDAMENTOS

Los cinco dirigentes, según Portillo, incurrieron en la inconducta partidaria demostrada deshonesta, inconsecuente y desleal con los principios partidarios del MIR. Se les acusa también de haber atentado contra la unidad de esa tienda política.

Portillo dio cuenta que esos dirigentes, junto a un reducido número de militantes, cuestionaron a los dirigentes del Comité Político de El Alto de no conducir bien esa instancia partidaria. A juicio de dicho concejal, una encuesta interna que efectúo ese partido da cuenta que el MIR tiene el apoyo del 23 por ciento de los votantes alteños, detrás de Conciencia de Patria (Condepa) que cuenta con el 40 por ciento, y delante de Acción Democrática Nacionalista (ADN) que tiene el 5 por ciento.

CUESTIONAMIENTO

En una conferencia de prensa, los dirigentes expulsados denunciaron que la reunión del Comité Político de El Alto, donde se decidió su expulsión, se desarrolló con gente que no es militante del MIR.

Héctor Bernal, primer responsable electo por los que se consideran militantes de base, dio cuenta que no retrocederán hasta conseguir la renuncia de Vásquez y José Luis Paredes a ese comité y la renuncia a su condición de concejales de Ruth Bacarreza, Reynaldo Portillo y Hernán Paredes.

Además, cuestionaron tanto a Vásquez y Paredes por no haber asumido su concejalía en la Alcaldía de El Alto, después de ser elegidos con municipes.

Denunciaron también que el actual diputado Vásquez está fomentando el transfugio político al haber admitido a militantes que juraron a Conciencia de Patria (Condepa) y ahora volvieron al MIR.

Bernal anunció que los miristas alteños recurrirán a las medidas de presión para que los dirigentes políticos alteños que fueron elegidos sean reconocidos por la cúpula mirista.

En El Alto

Descartan formación de federación de rentistas

Por el tipo de estructura orgánica que tienen los rentistas del país no se dan las condiciones para la conformación de una federación en la ciudad de El Alto, en vista de que en los distritos se conforman sólo las asociaciones.

Esa situación fue dada a conocer por la Asociación Nacional de Rentistas Mineros de Bolivia (Anrmb), a través de un documento que lleva las firmas de Wenceslao Argandoña, secretario general, y otros dirigentes de esa entidad.

Explican que los rentistas que viven en la ciudad de El Alto, orgánicamente forman parte de la Asociación de Rentistas Mineros Central La Paz, cuyos dirigentes no se negaron a asistir a reuniones convocadas por personas que están interesadas en la creación de la federación de trabajadores pasivos de aquella ciudad, donde no habrían asistido ni 50 rentistas.

Un comité ad-hoc de la Federación de Rentistas Mineros de El Alto, presidido por Patricio Jiménez, en pasados días argumentó la creación de ese organismo por el abandono que sufren los rentistas alteños por parte de los dirigentes nacionales y distritales de los trabajadores pasivos. Inclusive, a través de un documento, se denunció que esos dirigentes cobran rentas que oscilan e[illegible] Bs5.000, Bs4.000 y Bs3.00[illegible]

REFUTACION DOCUMENTADA

A tiempo de calificar la[illegible] acusaciones de los represe[illegible]tantes de ese comité ad-h[illegible] como una digitación del a[illegible]tual gobierno, la entidad n[illegible]cional de rentistas minera[illegible] da cuenta que esas denu[illegible]cias se vienen realizando co[illegible] la finalidad de desestabiliz[illegible] a los jubilados y rentista[illegible] Califican a Jiménez de ase[illegible]piciarse como "tonto útil" p[illegible] prestarse al juego del gobi[illegible]no y deducen que por el t[illegible] que desempeña recibe alg[illegible]na prebenda.

La Anrmb da cuenta q[illegible] existen algunos elemen[illegible] descalificados en la Asoc[illegible]ción de La Paz, a cuya insta[illegible]cia la han convertido en un[illegible] entidad para hacer sus ne[illegible]cios. Los casos se hallan en [illegible] justicia ordinaria, ya que lo[illegible] responsables son elemen[illegible] que se han prestado a toda[illegible] los gobiernos de turno.

DOCUMENTOS

En las papeletas de pag[illegible] de la renta que percibe de[illegible] Fondo Complementario, r[illegible] el caso de Wenceslao Argan[illegible]doña, secretario general de[illegible] Anrmb, se establece que e[illegible] noviembre percibió Bs 50 [illegible] del Fondo de Pensiones Bás[illegible]cas (Fopeba) Bs355.

Por su parte Walter Ram[illegible]rez, secretario de relaciones [illegible] del fondo percibió Bs75 y de [illegible] Fopeba Bs279.

Los rentistas mineros no quieren que se divida su organización.

HOY
ESPECTACULAR ESTRENO
CINE 16 DE JULIO
LA SALA DE JERARQUIA
CON EL MEJOR SISTEMA DE SONIDO DIGITAL DIS STEREO DIGITAL dts
MICHAEL DOUGLAS VAL KILMER
REZA POR LOS CAZADORES
WAZA
GARRAS
SOLO LAS ESCENAS MAS INCREIBLES SON VERDAD
CONSTELLATION FILMS PRESENTA UNA PRODUCCION DE DOUGLAS/REUTHER
UNA PELICULA DE STEPHEN HOPKINS MICHAEL DOUGLAS VAL KILMER
"THE GHOST AND THE DARKNESS" MUSICA DE JERRY GOLDSMITH
PRODUCTORES EJECUTIVOS MICHAEL DOUGLAS Y STEVEN REUTHER GUION DE WILLIAM GOLDMAN
PRODUCCION DE GALE ANNE HURD, PAUL RADIN Y A. KITMAN HO DIRIGIDA POR STEPHEN HOPKINS
CONSTELLATION
DISTRIBUIDO POR UIP

No quieren más abusos

Maridos se organizan para defenderse

(Jatha).- Maridos alteños, cansados de soportar abusos, atropellos, maltratos y presiones psicológicas de sus mujeres, y ante la impasividad de las autoridades judiciales y policiales, fundaron hoy la "Organización Libre de Esposos y Maridos Oprimidos" (OLEMO).

La organización eligió como su primer secretario ejecutivo a Arturo Quispe Pucho, quién argumentó que los maridos son los eternos perdedores cuando se enfrentan a autoridades judiciales y, especialmente a las policiales, quienes desechan que las mujeres ejerzan "maltratos" contra los maridos.

Dijo que sobre todo sufren **maltrato psicológico y físico, y las autoridades policiales jamás dan crédito a sus denuncias,** y ante la desprotección en que se encuentran determinaron fundar OLEMO, como instrumento de defensa de sus legítimos derechos. Informó que la nueva organización cuenta con el asoramiento de abogados profesionales.

Quispe Pucho, señaló que OLEMO ya cuentan con un proyecto de ley, el mismo que será presentado los primeros días a la Comisión de Derechos Humanos de la Cámara de Diputados para su revisión y posterior tratamiento y aprobación.

MINISTERIO DE DESARROLLO HUMANO
SECRETARIA NACIONAL DE PARTICIPACION POPULAR

COMUNICADO

La Secretaría Nacional de Participación Popular recuerda a las Autoridades de los Gobiernos Municipales del país lo siguiente:

PRIMERO: Los Alcaldes son responsables por los resultados emergentes del desempeño de sus funciones en las gestiones que ejercieron su mandato, en cumplimiento de la Ley 1178 (SAFCO), Capítulo V, Responsabilidad por la Función Pública.

SEGUNDO: Los Alcaldes removidos de sus funciones como aplicación del artículo 201, numeral II de la Constitución Política del Estado, deben entregar toda la documentación (archivos), y bienes de propiedad (patrimonio) del Gobierno Municipal a las nuevas Autoridades Municipales en forma documentada, caso contrario serán pasibles a las sanciones establecidas por la Ley 1178.

TERCERO: Las Autoridades Municipales deben hacer llegar a la Secretaría Nacional de Hacienda la Ejecución Presupuestaria de 1996 y PAO 1997 hasta el 31 de marzo del presente, con la respectiva aprobación por parte del Concejo Municipal, en cumplimiento de las leyes de Participación Popular, Orgánica de Municipalidades y SAFCO.

La Paz, 16 de enero de 1997

Gaby, la protagonista

Insurgentes denuncian "cacería de brujas"

Gloria Aguilar saca cara por Enríquez.

La concejal de Bolivia Insurgente (BI) Gloria Aguilar denunció que Gaby Candia, alcaldesa de la ciudad de La Paz, inició nuevamente una "cacería de brujas" en contra de Rolando Enríquez, quien fue encontrado responsable de haber gastado 66 mil dólares para la construcción de mingitorios públicos.

Sin embargo, denunció que la movimientista se olvidó del contundente informe de auditoría interna contra el concejal condepista Germán Monroy, porque ahora es parte de la coalición que destituyó a Ronald MacLean y la posesionó como Alcaldesa. En cambio, el concejal Rodolfo Gálvez rechazó que se trate de una "cacería de brujas", al manifestar que no se pronunciará sobre el tema porque es parte de una investigación que realizó el ejecutivo municipal.

DESTRUCCION

Aguilar aseguró que la intención de Candia es eliminar al concejal Enríquez para que no retorne al Concejo Municipal y se concrete la repartición de cuotas de poder, evidenciada en la ilegal designación de los presidentes de comisiones.

Asimismo, denunció que el informe de auditoría fue manejado por la Alcadesa y por lo tanto pierde seriedad y confiabilidad.

DESCARGOS

Pese a esta denuncia, se conoció que el concejal Rolando Enríquez presentará los descargos necesarios para demostrar su inocencia y que los insurgentes recurrirán a la justicia para denunciar los actos irregulares que se realizan actualmente en la comuna, que no pueden ser públicos por la irresponsable decisión de suspender las sesiones, porque supuestamente el techo del salón del Concejo está por desplomarse.

"Si Enríquez tendría en su poder los 66 mil dólares no recurriría a un préstamo de 30 mil bolivianos para pagar su fianza, después de ser detenido injustamente en el penal de San Pedro", dijo la concejal.

Por otra parte, se confirmó que el informe de auditoría interna efectuado por el Municipio fue entregado a la Contraloría General de la República para que proceda con la investigación correspondiente.

Aumenta la pugna de intereses

30 personas intentaron tomar edificio de Cotel

Su presidente, Fernando Dips, denunció que el grupo pertenecía a la Alcaldía de La Paz, en la que también participó el presidente del Concejo Municipal, Alfonso Gosálvez. En cambio, algunos testigos señalaron que los que propiciaron el hecho fueron los mismos empleados de Cotel.

Alrededor de 30 personas exaltadas intentaron ayer tomar las instalaciones de la Cooperativa de Teléfonos La Paz (Cotel), debido a un altercado entre los representantes del denominado Comité de Defensa de los socios y los directivos de la cooperativa.

El intento surgió luego de que la Corte del Distrito de La Paz determinara un cuarto intermedio para dar a conocer el fallo sobre el Amparo Constitucional interpuesto por la organización cívica 20 de Octubre contra la directiva de Cotel, por el cambio en el sistema de tarifa fija por el de "tiempo y llamada".

El presidente del Consejo Administrativo de Cotel, Fernando Dips, señaló que las personas que intentaron tomar la cooperativa pertenecían a la Alcaldía Municipal de La Paz, en la que participó el presidente del Concejo Municipal Alfonso Gosálvez.

En cambio, algunos testigos de ese hecho, que se produjo a las 16:45 de ayer, señalaron que los que propiciaron ese intento fueron los mismos empleados de Cotel.

CAOS

La intención de tomar Cotel causó un sobresalto en los socios que formaban largas filas para pagar sus facturas con el nuevo sistema de cobro, pero los personeros de la cooperativa optaron por cerrar las puertas y recurrir al resguardo policial, que llegó cuando la turba enardecida calmó sus ánimos y se alejó del lugar.

Dips señaló que después de varios minutos de duración del incidente, el grupo de personas determinó retornar a la comuna paceña.

NOSTALGICOS

Entre los protagonistas, denunció Dips, se encontraban más de diez "nostálgicos" ex trabajadores de Cotel, quienes también forman parte del Comité de Defensa de los socios de la coopertativa.

"Yo no creo que don Alfonso Gosálvez haya tenido la intención de tomar Cotel, pero entre las personas que lanzaron la consigna de apoderarse de la cooperativa se encontraban entre ocho y diez 'nostálgicos' ex trabajadores", denunció Dips.

Hubo pelea entre los que pretendieron tomar las oficinas de la cooperativa telefónica.

Por época de lluvias

Derrumbes e inundaciones cotidianos en urbe paceña

Los derrumbes y las inundaciones son cotidianos en la ciudad de La Paz provocados por las constantes lluvias caídas en la sede de gobierno, que causan pérdidas materiales cuantiosas para los damnificados.

El pasado martes, la familia Ormachea tuvo que resignarse a perder parte del patio de su casa a consecuencia del derrumbe del muro de contención que hizo desaparecer el baño y la cocina de esta vivienda, ubicada en la calle Heroínas 16 de Julio esquina Haití.

También el pasado domingo, al promediar las 19 horas, se desbordó el río Huayñajahuira poniendo en peligro el puente vehicular de acceso a la zona de los Rosales, de Alto Calacoto.

VIVIENDA

Según la familia Ormachea, propietaria del inmueble damnificado, el motivo del derrumbe se debió a una rajadura en el muro de contención que sostenía la casa, el que se profundizó a consecuencia de las precipitaciones pluviales de los últimos días. Los seis integrantes de la familia tuvieron que trabajar toda la noche para evitar que continúe el deslizamiento y afecte a otras habitaciones.

Asimismo, se informó que a consecuencia del derrumbe tres casas adyacentes están en riesgo de desplomarse.

RIO

Por otra parte, los vecinos de la zona los Rosales manifestaron que debido a las lluvias se desbordó el río Huayñajahuira y la masamorra que arrastró puso en riesgo el puente vehicular, construido por los propios vecinos.

Vanos fueron los intentos para que la Alcaldía envíe la maquinaria requerida para atender la demanda de los vecinos.

Sin embargo, el pasaso martes la maquinaria llegó al lugar pero no pudo iniciar los trabajos porque tenía desperfectos y ahora el peligro persiste ya la ayuda de la comuna está parada en las cercanías del sector damnificado.

Fuerte control policial en Feria de Alasita

Más de 500 policías resguardarán el orden público mañana, cuando al mediodía se inaugure la tradicional Feria de "Alasita" en el campo ferial ubicado en el ex Parque de los Monos, acto que contará con la presencia de autoridades de la Alcaldía paceña. Además, se suspenderá el tráfico vehicular en las avenidas Simón Bolivar, Camacho y del Ejército, para brindar comodidad a los miles de paceños que comprarán miniaturas con la ilusión que en el transcurso del año se hagan realidad.

El subcomandante departamental de la Policía, coronel Oscar Condarco, anunció la instalación de dos puestos de control que funcionarán durante la realización de la feria, es decir del 24 de enero al 9 de febrero.

Asimismo, los efectivos policiales iniciaron el desalojo de los niños "polillas" que usaban las copas de los árboles del campo ferial como dormitorios.

Cooperativa de Teléfonos Automáticos
"Trinidad" Ltda

"EL ISIBORO SECURE ES, Y SERA SIEMPRE BENIANO"

Trinidad, 21 de enero de 1997

OFICIO C. ADM. Nº 09/97

Señor
Guillermo Richter Ascimani
HONORABLE SENADOR NACIONAL
Telef: 317367
La Paz.-

REF: AGRADECIMIENTO

Distinguido Senador:

Los Consejos de Administración y Vigilancia de COTEAUTRI LTDA., en reunión conjunta con motivo del arribo de los equipos y materiales de la nueva Central Telefónica Digital, que instalaremos en la ciudad de Trinidad, ha decidido por unanimidad hacerle llegar a su digna persona nuestra más sincera y eterna gratitud por la invaluable cooperación que usted en forma personal nos ha brindado para hacer posible uno de los más ambiosos y anhelados Proyectos del Pueblo Trinitario, como es la digitalización y modernización de nuestra comunicación telefónica dentro y fuera del Departamento.

El proyecto que hoy vemos hechos realidad, ha tropezado con muchas dificultades y solamente por el empuje de hombres como usted y de su colaborador el Dr. Ciro Justiniano Melgar, hoy se cristaliza; quisieramos que nuestra representación parlamentaria en general tomará como ejemplo la conducta de servicio a la comunidad que siempre usted ha demostrado, con ello lograríamos sin duda alcanzar el ansiado desarrollo de nuestro Departamento. En esta oportunidad, al reconocer sus cualidades personales, expresamos el sentir, de la gran mayoría de la comunidad trinitaria, con la seguridad de que tenemos en usted nuestro màs digno representante en el Poder Legislativo y un fiel servidor de esta tierra tan querida.

Con este especial motivo, reciba nuestro cordial saludo.

Sr. Freddy Mejía Rodríguez
PRESIDENTE DEL CONSEJO ADMINISTRACION

Sr. Carlos Prada Castedo
SECRETARIO GENERAL

Sra. Mary Fuentes Bello
PRESIDENTA CONSEJO VIGILANCIA

Sr. Carlos Barbery Lazo
SECRETARIO GENERAL

El Presidente se presentó en el Parlamento

Dan marcha atrás en intento de destituir a Boris Yeltsin

Yeltsin, que fue dado de alta el pasado lunes del hospital tras haber sufrido una grave neumonía tras ser operado del corazón, regresó ayer de forma repentina al Kremlin, lo que fue interpretado por los observadores como una respuesta a la nueva ofensiva de la oposición.

MOSCU, (EFE).- La Cámara de Diputados rusa dio marcha atrás ayer en su intento de aprobar la destitución del presidente, Borís Yelstin, por motivos de salud, que hubiera podido desatar una grave crisis política y terminar en la disolución del Legislativo. El proyecto fue promovido por la oposición comunista, mayoritaria en la Cámara, mientras que los diputados oficialistas advirtieron que de ser aprobada la resolución -desafiante pero sin valor jurídico vinculante- podría obligar al Kremlin a disolver el Parlamento.

Los diputados aprobaron en primera lectura, secreta, la resolución por 229 votos a favor, mientras que en la segunda votación -esta vez nominal- el documento sólo fue apoyado por 87 legisladores y rechazado por 102, con cinco abstenciones.

Incluso de haber sido aprobada, la resolución carecería de carácter jurídico vinculante, de acuerdo con el dictamen del Departamento Jurídico de la propia Cámara.

En opinión de Yegor Stróyev, presidente del Senado o Cámara alta y tercera autoridad del país según la jerarquía rusa, si los legisladores hubiesen aprobado la resolución, "ésta sería anticonstitucional y no tendría consecuencias jurídicas".

Los diputados volverán a debatir la resolución como muy pronto después del próximo 10 de febrero y si así lo decide el Consejo integrado por los líderes de las fracciones parlamentarias, ya que los legisladores comenzaron ayer un nuevo período vacacional.

El autor del proyecto, el presidente del Comité de Seguridad de la Cámara de Diputados, el comunista Victor Iliujin, había propuesto aplazar la segunda votación hasta febrero próximo con el pretexto de que tenía que introducir algunas enmiendas propuestas. "De acuerdo con la Constitución, la Cámara baja puede aprobar como un documemento jurídico vinculante sólo una ley, que requiere la aprobación posterior de la Cámara Alta y la firma del presidente, mientras que una resolución sólo tiene carácter político declarativo o significado interno para los propios diputados", declaró el ex jefe de la Administración Presidencial, Serguéi Filatov.

Yeltsin, que fue dado de alta el pasado lunes del hospital tras haber sufrido una grave neumonía dos meses después de ser operado del corazón, regresó ayer de forma repentina al Kremlin, lo que fue interpretado por los observadores como una respuesta a la nueva ofensiva de la oposición.

Los médicos del presidente aseguraron al darle de alta que éste necesitaba un período de convalencia de otras dos semanas antes de regresar al Kremlin.

El "número uno" del Partido Comunista y ex candidato a la Presidencia, Guennadi Ziugánov, dijo ayer que era inevitable que la Cámara abordarse la cuestión del estado de salud del presidente y su "incapacidad" para desempeñar sus funciones, a la vez que le invitó a dar la cara y "explicarse" en el Parlamento.

Serguéi Beláyev, líder de la fracción parlamentaria oficialista "Nuestra Casa Rusia", alertó ayer de que en caso de aprobarse la moción comunista, Yeltsin "tiene todo el derecho" para disolver el Parlamento, mientras que el oficialista Alexándr Shojin, vicepresidente de la Cámara, fue más lejos al tildar el proyecto de Iliujin de "intento de golpe de Estado".

Pese a objeción israelí

Arafat declarará Estado palestino

EL CAIRO, (AP).- El líder palestino Yasser Arafat, descartando las objeciones de Israel, dijo ayer que un estado palestino será declarado "en el momento apropiado".

Poco antes de que Arafat hiciese ese comentario el gobierno israelí dijo que adoptará medidas severas si los palestinos declaran unilateralmente un estado independiente. "Declarar un estado palestino es una decisión palestina, internacional y árabe, y no una decisión israelí", dijo Arafat ante periodistas tras reunirse aquí con funcionarios de la Liga Arabe.

"En el momento apropiado, y luego que termine este período interino, los palestinos declararán su estado palestino", manifestó.

Israel y los palestinos deberán completar un acuerdo final de paz para mayo de 1999, que determinará la situación de Cisjordnia, la Franja de Gaza y Jerusalén.

Antes de brindar sus declaraciones Arafat había informado al presidente egipcio Hosni Mubarak sobre el acuerdo firmado la semana pasada con Israel para el retiro de tropas de Hebrón, y sobre futuras negociaciones palestino-israelíes.

Egipto había colaborado en la mediación entre esos bandos durante sus largas negociaciones sobre la reubicación de tropas israelíes en la ciudad cisjordana de Hebrón.

Arafat también dijo que Israel no ha cumplido con puntos acordados durante conversaciones, incluyendo la excarcelación de prisioneros palestinos.

SIRIA

Siria rechazó ayer una exhortación del primer ministro Benjamin Netanyahu a que reanuden las negociaciones de paz, diciendo que el dirigente israelí antes debe comprometerse a aceptar la fórmula de ceder terrenos conquistados en canje por la paz.

Netanyahu dijo ayer que esperaba que Estados Unidos emprenderá nuevos esfuerzos para que se reinicien las conversacions de paz sirio-israelíes, ahora que el presidente Bill Clinton ha asumido su segundo mandato. Asimismo, indicó que tratará el tema con Clinton durante su próxima visita a Washington en febrero.

"La declaración de Netanyahu surge dentro del marco de las maniobras a las que está acostumbrado a lanzar desde que tiene las riendas del poder", dijo el diario sirio gubernamental Tishrin. "¿Es racional que Siria sacrifique sus tierras y derechos en el altar de la codicia expansionista de Netanyahu? Sí ... está realmente interesado en la paz ¿por qué no se ha comprometido aún al principio de 'tierras a cambio de paz'?, dijo el diario oficialista.

Otro atentado en Argelia

ARGEL, (AP).- Una poderosa bomba estalló ayer en el mercado de una ciudad al sur de esta capital, y cinco personas murieron y más de 10 resultaron heridas, dijeron fuentes locales.

En las últimas semanas se ha intensificado la violencia que se vive en Argelia desde hace cinco años, cuando comenzó una insurrección de extremistas islámicos que quieren derrocar al gobierno que apoyan las fuerzas armadas.

El Grupo Islámico Armado, la más radical de las facciones que quieren instalar un régimen islámico, dijo en volantes distribuidos el viernes en varias mezquitas de Argel que continuaría atacando a "los apóstatas" durante el mes sagrado de Ramadán, iniciado hace 13 días. "Tenemos los recursos y los hombres para castigar a quienes no estén de nuestro lado", decía el documento de los rebeldes.

Juan Pablo II visitará Sarajevo y el Líbano

CIUDAD DEL VATICANO, (EFE).- Juan Pablo II visitará Sarajevo y probablemente el Líbano, informó ayer el portavoz vaticano, Joaquín Navarro Valls.

La confirmación de Navarro se produce después de que la prensa recogiese el martes noticias procedentes de la capital bosnia, que señalaban que el Papa iría a la Sarajevo el próximo abril.

"El viaje del Santo Padre a Sarajevo -dijo el director de la Sala de Prensa de la Santa Sede- está en preparación, y daré a conocer la fecha y el programa cuando éstos hayan sido completamente definidos".

Navarro señaló también que "está en fase de estudio la visita pastoral del Papa al Líbano".

El Papa Wojtyla estuvo a punto de visitar Sarajevo el 8 de septiembre de 1994, pero la ONU desaconsejó el viaje por razones de seguridad.

El general Morillon, que en ese momento dirigía el contingente internacional de la UNPROFOR en Bosnia, declaró recientemente en Roma que existía un cincuenta por ciento de probabilidades de que el Papa fuese asesinado durante aquella visita.

El viaje al Líbano era otro de los objetivos deseados por el Papa desde hace años.

Juicio a "etarras" en España

El Rey Juan Carlos en la mira de ETA

MADRID, (EFE).- El rey Juan Carlos de España y el heredero de la Corona, el príncipe Felipe de Borbón, seguirán siendo "objetivos primordiales de ETA", dijo uno de los tres miembros de la banda terrorista en el juicio que se inició ayer contra ellos por el intento de asesinar al soberano en 1995.

El intento de asesinato del monarca se produjo en Palma de Mallorca (Islas Baleares) en el verano de ese año del rey Juan Carlos estuvo allí entre el 20 de julio y el 10 de septiembre), aprovechando que en esa temporada, como todos los años, la familia real se trasladaba a la capital de la Isla para pasar sus vacaciones.

Durante la primera sesión de la vista celebrada en la Audiencia Nacional, en Madrid, Jorge García Sertucha reconoció que él era el encargado de disparar contra el rey, al que tuvo en el punto de mira de su arma en tres ocasiones, pero que no lo hizo al no tener asegurada su huida.

Otro de los procesados, José Rego Vidal, aseguró que el rey Juan Carlos era el "objetivo prioritario" del atentado, y que el príncipe Felipe y el entonces jefe de la oposición, el hoy presidente del Gobierno, José María Aznar, también eran como objetivos en caso de que fallara la acción contra el monarca. García Sertucha y Rego Vidal han reconocido su pertenencia al banda terrorista ETA y aseguraron que tanto el monarca, el príncipe seguirán siendo "objetivos primordiales de ETA".

En sus conclusiones provisionales, el fiscal pide 38 años de cárcel para Jorge García Sertucha, Juan José Rego Vidal y para su hijo Ignacio Rego Sebastián, como responsables de un delito contra la Corona en grado de participación, otro de integración en banda armada, así como de pertenencia ilícita de armas, tenencia de explosivos y falsificación continuada de documento oficial.

Yacimientos Petrolíferos Fiscales Bolivianos

YPFB

GERENCIA INDUSTRIAL
INVITACIONES DIRECTAS

YACIMIENTOS PETROLIFEROS FISCALES BOLIVIANOS, invita a firmas y/o personas legalmente establecidas, a presentar propuestas para lo siguiente:

SEGUNDA CONVOCATORIA
PEDIDOS

INVITACION No.
GID-5054/96 EQUIPO PARA DETERMINAR ESTABILIDAD TERMICA DE JET FUEL MARCA: ALCOR O SIMILAR

Fecha presentación ofertas en oficinas de la División de Materiales Industrial: 3 de febrero de 1997 hasta horas: 15.30
Fecha Apertura Propuestas: 5 de febrero de 1997
Los pliegos podrán ser obtenidos en la **División de Materiales GID**-Cochabamba, Av. Salamanca No. 0722 y el Departamento de Materiales, Distrito GID Oriente Refinería Palmasola Santa Cruz, a partir del día 22 de enero de 1997, en los siguientes horarios, de 14:00 a 16:00 (Cochabamba) y de 08:00 a 14:00 (Santa Cruz), previo pago en nuestra Sección Caja de Bs. 20,24 más impuestos de Ley y reposición de formulario.

Cochabamba, 21 de enero de 1997
RELACIONES PUBLICAS DE YPFB

NOTA.-La cancelación de los pliegos será por única vez, quedando habilitados para una próxima oportunidad si se declara desierta la invitación.

Y.P.F.B. TE RECOMIENDA
"AHORRAR LA ENERGIA"

Empresa Minera Extranjera

Requiere los servicios de un contador
Requisitos
1.- Título profesional
2.- Inglés
3.- No mayor de 30 años
Enviar Curriculum Vitae con foto actualizado a la casilla 11314
Atención Isabel Maldonado
hasta el 27-01-97

Empresa Ferroviaria Oriental S.A.

EMPRESA FERROVIARIA ORIENTAL S.A.

POSTERGACION DE FECHA

Se comunica a los señores proveedores de material ferroviario, interesados en la provisión de:

- Riel de 75 Lbs/Yd. X 12 Mts. norma ASCE
  Cantidad: 2.000 Pzas.
- Riel de 90 Lbs/Yd. X 12 Mts. norma ARA-A
  Cantidad: 4.000 Pzas.

Que a solicitud de algunas firmas interesadas, la fecha de presentación de ofertas se prorroga hasta el próximo viernes 14 de febrero de 1997, a horas 18:00.

Las demás condiciones, permanecen inalterables.

Santa Cruz, 21 de enero de 1997.

GERENCIA ADMINISTRATIVA FCO. S.A.

HONORABLE ALCALDIA MUNICIPAL DE COPACABANA
1ra. SECCION PROVINCIA MANCO KAPAC
COPACABANA - BOLIVIA

REMATE

El Gobierno Municipal de la ciudad de Copacabana de la 1ra. Sección Provincia Manco Kapac de este departamento, mediante Resolución No. 035/96 del H. Concejo Municipal ha encomendado a la parte ejecutiva para la subasta pública de las siguientes movilidades:
1.- Volqueta Ford, modelo 75 F-600, cilindrada 351 color Blanco, capacidad 4 metros cúbicos, con Placa de servicio público. Sobre la base de $us. 7.000.-
2.- Una chatarra "Camioneta Chevrolet" color azul. Sobre la base de $us. 700.-
Los interesados podrán postular a la subasta pública efectuando el 5% en la Secretaría de la H. Alcaldía Municipal de Copacabana, señalándose para el efecto el día 15 de febrero de 1997 a horas 15:00 p.m. que se llevará a cabo en el Hall del edificio central de la H. Alcaldía, ubicado en la plaza 2 de Febrero de la misma población.
Asimismo los intesados podrán ver las movilidades señaladas para el remate en el Matadero Municipal de Copacabana todos los días en horas de oficina.
Es dado en la H. Alcaldía Municipal de Copacabana a los diecisiete días del mes de enero de mil novecientos noventa y siete.

Fdo. Relaciones Públicas

Hermano de Pablo Escobar Gaviria

Dura pena para uno de los "capos" de Cali

BOGOTA, (AP).- En consuete con las sentencias recaídas que recibieron los líderes del cartel de Cali, Roberto Escobar Gaviria, hermano del extinto líder del cartel de Medellín, fue sentenciado a 26 años y ocho meses de prisión, informaron ayer fuentes judiciales.

Escobar Gaviria fue hallado culpable de los delitos de narcotráfico, secuestro, enriquecimiento ilícito, asociación para delinquir, extorsión y otro agravado.

En cambio, los hermanos Miguel y Gilberto Rodríguez Orejuela, que durante 20 años dirigieron el cartel de Cali, fueron condenados a 9 años y 10 años y medio de prisión respectivamente por narcotráfico, enriquecimiento ilícito, asociación para delinquir y falsedad, con la perspectiva de ver reducida su pena a la mitad por estudio, trabajo y buena conducta en prisión.

La mayor pena impuesta a Escobar Gaviria fue por el secuestro de un socio suyo, que es penado en Colombia hasta con 60 años de cárcel, mientras el narcotráfico recibe una pena máxima de 12 años, explicaron fuentes judiciales.

Por primera vez en una sentencia contra narcotraficantes, el "juez sin rostro" de Medellín despojó a Escobar Gaviria de un lujoso hotel y una enorme hacienda.

En el caso de los Rodríguez Orejuela, el juez de Cali ordenó que fuesen entregados a los familiares de aquéllos los bienes multimillonarios que habían sido embargados por sospechas de haber sido adquiridos con el dinero de la cocaína.

Además, Escobar Gaviria fue sancionado con el pago de 1.500 salarios mínimos mensuales (equivalentes a 258.000 dólares) y a indemnizar con 475 gramos de oro a una familia que perdió a varios de sus miembros en un atentado terrorista atribuido al cartel de Medellín.

Escobar Gaviria, de 50 años, se entregó por primera vez el 1 de julio de 1991 y se fugó el 22 julio de 1992 con su hermano Pablo y otros líderes del cartel de Medellín de la cárcel La Catedral. Por segunda vez se entregó el 8 de octubre de 1992.

Estando en la cárcel de alta seguridad de Itaguí recibió en diciembre de 1993 una carta que le explotó en la cara y lo dejó ciego y sordo.

Ante nuevos cuestionamientos de Washington

Ernesto Samper fustiga a la "certificación" de EE.UU.

"Ningún país tiene el derecho de certificar la conducta de otro", afirmó el presidente colombiano, en alusión a la política estadounidense de revisar y calificar cada año la lucha de las naciones con problemas de narcotráfico.

BOGOTA, (EFE).- El presidente de Colombia, Ernesto Samper, pidió ayer a sus compatriotas que no se dejen llevar por la histeria en asuntos como la calificación de la lucha antidroga que el Gobierno de los Estados Unidos deberá anunciar el próximo 1 de marzo.

Samper hizo esta declaración a corresponsales de prensa que le acompañan en una visita oficial a la remota población selvática sureña de San Vicente del Caguán, en un momento delicado de las relaciones de Colombia con Estados Unidos.

Algunos sectores del Gobierno estadounidense han cuestionado la decisión de un juez colombiano que el pasado viernes impuso penas de nueve a diez años y medio de prisión a los líderes del cartel de Cali Miguel y Gilberto Rodríguez Orejuela.

La réplica más dura la hizo el responsable de la lucha antidroga de EEUU, Barry McCaffrey, que consideró la sentencia "casi ridícula".

En respuesta, la canciller colombiana, María Emma Mejía, pidió al Gobierno estadounidense que acepte las decisiones de las instituciones y procesos democráticos de su país.

SIN PRESIONES

"Ningún país tiene el derecho de certificar la conducta de otro", afirmó Samper, en alusión a la política estadounidense de revisar y calificar cada año la lucha de las naciones con problemas de narcotráfico.

La campaña antidroga de Colombia fue desaprobada el uno de marzo de 1996 por Washington, que la consideró "insuficiente" en sus resultados, en una decisión que deterioró las relaciones bilaterales y dejó expuesto al país sudamericano a sanciones económicas.

La crisis se ahondó el 11 de julio siguiente, cuando el Departamento de Estado canceló a Samper el visado de entrada en territorio de EEUU.

"Colombia sabe lo que tiene que hacer en temas tan delicados como la lucha contra las drogas, y lo va a seguir haciendo", agregó Samper, para puntualizar que, frente a la denominada "certificación", "no queremos que haya histeria".

El mandatario garantizó que su gobierno mantendrá la ofensiva contra el narcotráfico, pero aclaró que lo hará "sin la presión de nadie, sin aceptar exigencias de ninguna nación".

WASHINGTON

El informe anual que difundirá el Departamento de Estado a finales de enero sobre la situación de los derechos humanos en el mundo permitirá conocer la actitud de Washington hacia el Gobierno de Colombia.

Fuentes colombianas indicaron ayer a EFE que la evaluación estadounidense sobre los derechos humanos en Colombia se espera como un presumible adelanto a la "certificación" de la Casa Blanca del próximo uno de marzo.

La evaluación que envía anualmente la Casa Blanca al Congreso juzga el papel de los gobiernos extranjeros en la lucha contra el narcotráfico. En 1996 Colombia fue "descertificada".

En las semanas previas a la sentencia de los capos del cartel de Cali, los hermanos Rodríguez Orejuela, la actitud de Washington había sido menos crítica, pero en los últimos días endureció su actitud por considerar "ultrajante" la leve pena impuesta a ambos narcotraficantes.

El nuevo embajador colombiano ante la Casa Blanca, Juan Carlos Esguerra, en su primer contacto con la prensa, aclaró esta semana que las principales violaciones a los derechos humanos en su país son cometidas por la guerrilla y grupos irregulares.

Varios grupos privados estadounidenses, entre ellos Human Rights Watch, han pedido que para conceder la "certificación" se tome en cuenta la situación de los derechos humanos en Colombia.

Esos grupos critican al Gobierno de Ernesto Samper de no hacer lo suficiente para defender las garantías y la seguridad de sus ciudadanos.

Deben deponer armas hasta fin de febrero

Alemán da ultimátum a los "rearmados" de Nicaragua

MANAGUA, (AP).- El gobierno del presidente Arnoldo Alemán da un ultimátum a los últimos grupos armados que aún operan en las antiguas zonas de guerra, para que depongan las armas y se reintegren a la vida civil.

"Es la última oportunidad que le damos para que depongan las armas y se reintegren a la vida civil", dijo el presidente Alemán anoche, luego de reunirse con su gabinete de seguridad.

Alemán considera que la seguridad en el campo "es tema prioritario" de su gobierno para cuando las siembras de este año, cuando se aproxima la temporada lluviosa que se inicia en mayo.

"Deben dejar el fusil y tomar el arado", dijo Alemán al salir de su reunión con el ministro de defensa, Jaime Cuadra, el jefe del ejército, general Joaquín Cuadra, el ministro de gobernación, José Antonio Alvarado, y el jefe de la policía nacional, comisionado Franco Montealegre.

El general Cuadra dijo que "el plazo vence a finales de febrero".

Se calcula que aún existen unos 500 rearmados (ex "contras" en su mayoría y ex militares sandinistas) remantes de la guerra de la década pasada, que dejó más de 50.000 víctimas y más de 10.000 millones en pérdidas materiales.

AP

El Comandante del Ejército, general Joaquín Cuadra (der.), el ministro de Defensa, Jaime Cuadra, y el presidente nicaraguense, Arnoldo Alemán, tras determinar un ultimátum a los grupos armados de su país.

A la reunión fue invitado el presidente de la Asamblea Nacional, pues el plan de desarme incluye la promulgación de una ley de amnistía, y apoyo gubernamental a través diferentes instancias gubernamentales.

Cuadra dijo que los que no se desarmen "se enfrentarán a los mecanismos que el gobierno designará para combatirlos".

El gobierno distingue entre rearmados que demandan cumplimiento de las antiguas promesas del armisticio de 1990, firmado con la ex presidenta Violeta Barrios de Chamorro (unos 500) y "bandas delincuenciales" (unos 200 hombres) acusadas de asesinatos, extorsión, asaltos y secuestros.

Cuadra dijo que el gobierno negociará con los primeros "sin aceptar peticiones de carácter político".

Arzú y Morán ganan premio de la UNESCO

PARIS, (AP y PRENSA).- El presidente guatemalteco Alvaro Arzú y el dirigente guerrillero Rodolfo Morán ganaron ayer el Premio de Paz Felix Houphouet Boigny de la UNESCO por el papel que jugaron para poner fin a la guerra civil de 36 años en Guatemala.

El presidente del jurado del premio, el ex secretario de estado norteamericano Henry Kissinger, anunció el premio en la sede de la UNESCO en París.

Kissinger dijo que el jurado esperaba que Guatemala sirviera como "el modelo que se debía seguir en el sitio donde los conflictos civiles y étnicos estaban causando los más graves sufrimientos humanos".

El premio de la Organización de las Naciones Unidas para la Educación, la Ciencia y Cultura (conocida por UNESCO), conlleva un diploma, una medalla de oro y 80.000 francos en efectivo (160.000 dólares). El premio lleva el nombre del ex presidente de Costa de Marfil Felix Houphouet Boigny.

La ceremonia de entrega del premio, cuya fecha será anunciada próximamente, dijo Kissinger, será "a la altura de la importancia histórica que representa el acuerdo de paz de Guatemala", indica una nota conocida en La Paz.

Ecuador condena "carrera armamentista" del Perú

QUITO, (AP).- El ministro de Defensa Víctor Manuel Bayas condenó ayer lo que llamó "la carrera armamentista iniciada por Perú" y aseguró que Ecuador "no caerá en esas provocaciones".

Ecuador reclamó el año pasado por la compra de al menos 12 aviones caza-bombarderos rusos MiG-29 por parte de Perú, que a su vez había censurado la compra ecuatoriana de cuatro aviones Kfir, de fabricación israelí.

"No podemos sino condenar enfáticamente la carrera armamentista iniciada por Perú y ratificamos que el Ecuador no caerá en esas provocaciones", declaró en rueda de prensa Bayas, ex general de ejército.

Agregó que el gobierno ecuatoriano "tampoco pondrá en riesgo el desarrollo del país si es que nosotros también iniciamos una carrera armamentista igual".

"Es una política establecida por el señor presidente (Abdalá Bucaram) de que el Ecuador no continuará con los pasos que ha dado el Perú", concluyó el ministro.

Ecuador tiene un particular interés en las adquisiciones militares peruanas debido a que un problema de delimitación fronteriza con Perú ha llevado a ambas naciones a varios choques armados en los últimos 50 años.

En democracia de 39 años

Venezuela acosada por conflictos sociales

CARACAS, (ANSA).- Huelgas indefinidas de médicos y docentes universitarios, la convocatoria a un paro general "simbólico" de 24 gremios profesionales y una creciente pobreza enmarcan el 39/o aniversario de la democracia venezolana.

Sin manifestaciones populares previstas, el gobierno de Rafael Caldera recibirá este nuevo aniversario en medio de una dura realidad social, dominada por protestas sindicales.

Unos 27.000 médicos lideran desde hace 25 días esta ola de reclamos gremiales, con una huelga indefinida que hizo colapsar el sistema sanitario venezolano con la paralización de servicios de urgencias durante 11 días.

La huelga universitaria cumplió una semana también en reclamo de un ajuste salarial y dejó sin clases a 400.000 estudiantes de 17 universidades nacionales. Desde hoy también se sumaron obreros que laboran en esas casas de estudios.

El denominado Foro de Profesionales de Venezuela, que reune a 24 gremios del país, llamó a un paro general "simbólico" de medio día para el miércoles 29, en demanda de incrementos salariales en el sector.

Pero el gobierno intentó bajar los decibeles de las crecientes protestas gremiales que se suceden en el país: "estos conflictos artificiales que se han querido montar serán desmontados", dijo el ministro del Interior, José Andueza.

HONORABLE MUNICIPALIDAD DE COCHABAMBA

CONVOCATORIA

"CORSO DE COROS CARNAVAL DE LA CONCORDIA 1997"

El Gobierno Municipal de Cochabamba, mediante el Comité Organizador del Carnaval Cochabambino, con el propósito de conservar la tradición carnavalera de nuestra ciudad, convoca al "CORSO DE CORSOS", a realizarse el día sábado 15 de febrero a partir de Hrs. 09:00 a.m., bajo las siguientes bases:

A: DE LOS PARTICIPANTES

1.- Podrán participar todas las personas mayores de 10 años sin restricción alguna.
2.- No se permitirá el ingreso de menores de 10 años en ninguna de las categorías.
3.- Podrán participar representaciones de Cochabamba, interior y exterior del país.

B: DE LAS CATEGORIAS

Las categorías asignadas para el "CORSO DE CORSOS", son las siguientes:

1.- Categoría Individual
2.- Categoría Comparsas, Grupos y/o Pandillas
3.- Categoría Fraternidades
4.- Categoría Grupos Autóctonos.

1) Categoría Individual

a. Serán conceptuados en esta categoría todos los que se presenten en forma personal.
b. Se considera para la calificación los siguientes parámetros:
- Habilidad e Ingenio en la confección del disfraz
- Interpretación del personaje representado
- Originalidad

2) Categoría Comparsas, grupo y/o Pandillas

a. Serán considerados en esta categoría la asociación de 10 o más personas
b. Se considerará para el puntaje de calificción lo siguiente:
- Habilidad o ingenio en la confección de disfraz
- Caracterización de los personajes que representen
- Adecuación de estribillos y/o coplas en las interpretaciones musicales.

3) Categoría Fraternidades

a. Se computará en esta categoría toda agrupación mayor a 40 personas, teniendo que reunir los siguientes requisitos:
- Uniformidad en la representación del vestuario debiendo ser el mismo acorde a los temas musicales y danzas presentadas.
- Las danzas presentadas deberán estar sincronizadas en el movimiento y ritmo característico.

4) Categoría Carros Florales y/o Alegóricos

a. En esta categoría podrán participar carros ornamentales con temas alusivos a los festejos carnavaleros.
b.- La participación podrá ser individual, en representación de fraternidades, comparsas, grupos, pandillas y/u otras.
c.- Se conceptuará para la calificación del jurado, lo siguiente:
- Creatividad en la representación y ornamentación
- Tema representado en el cuadro alusivo a la fecha.
- Se calificará la presentación alegórica de la figura representada en el carro, las incorporaciones de elementos humanos constituirán parte complementaria del carro alegórico.

5) Categoría Grupos Autóctonos

1. Se considera en esta categoría toda agrupación mayor de 10 personas que reúnan los siguientes requisitos:
- Uniformidad en la presentación del vestuario
- Serán considerados solamente los grupos que ingresen con instrumentos de viento y percusión como las zampoñas, zancas quena-quenas, tarkas pinquillos, bombos, wanq'aras y otros.
- Se tomará en cuenta la interpretación: Instrumental, temas, tonadas ritmos del carnaval tradicional autóctono, coreografía
- Bailes o pasos de los temas interpretados

NOTA:

1.- Los participantes sin importar su categoría no podrán detenerse frente al Palco Oficial para realizar sus demostraciones; serán penalizados con 5 puntos menos en su calificación final.
2.- Los carros alegóricos no podrán detenerse frente al jurado calificador, debiendo ser paso lento y continuado.

C) DE LAS INSCRIPCIONES

1.- La Inscripción deberá ser personal y/o mediante nota escrita, indicando el número de participantes; en caso de la agrupaciones mediante su directiva, la cual será responsable de todos los derechos y obligaciones del grupo.
2.- Las inscripciones para la participación en las diferentes categorías del Corso de Corsos, se encuentra abierta desde la fecha hasta el **día miércoles 12 de febrero a Hrs. 12:00 a.m.** en las oficinas de Radio Centro.
3.- Un vez realizada la inscripción del participante y el personaje representado, se hará entrega del número de registro pertinente, el mismo que será presentado al jefe de partida antes del inicio del recorrido para la realización del programa.
4.- Este número deberá ser exhibido en lugar visible a objeto de facilitar la calificación por parte del jurado.

D: DEL RECORRIDO

1.- Todo participante en cualquier Categoría deberá estar 30 minutos antes de la iniciación del recorrido portando el número del registro otorgado al tiempo de efectuar su inscripción.
2.- No se permitirá la incorporación de ningún participante una vez iniciado el programa debiendo los atrasados ingresar al final.
3.- El área de concentración será Parque de la Torre.
4.- El recorrido se iniciará a las 9:00 a.m. en el puesto indicado siendo el área de trayecto: Av. Oquendo Esq. Heroínas, Av. San Martín, Av. Ballivián, Av. Ramón Rivero.

E: DEL JURADO

1.- El jurado calificador será designado por el Comité Organizador.
2.- El jurado calificador estará distribuido a lo largo del recorrido y realizará su trabajo en anonimato.

F: DE LOS PREMIOS

Los montos de los premios otorgados a las diferentes categorías convocadas serán asignados por la Honorable Municipalidad de Cochabamba, conforme al siguiente detalle:

a: Individual

1er. premio	Bs.1.000.-
2do. premio	Bs. 700.-
3er. premio	Bs. 300.-
Mención Honrosa	Diploma de Honor
Mención Honrosa	Diploma de Honor

b: Categoría Comparsas, Grupos y/o Pandillas

1er. premio	Bs. 2.000.-
2do. premio	Bs. 1.500.-
3er. premio	Bs. 1.000.-
Mención Honrosa	Diploma de Honor
Mención Honrosa	Diploma de Honor

c: Categoría Fraternidades

1er. premio	Bs. 4.500.-
2do. premio	Bs. 3.700.-
3er. premio	Bs. 2.500.-
Mención Honrosa	Diploma de Honor
Mención Honrosa	Diploma de Honor

d: Categoría Carros Alegóricos

1er. premio	Bs. 2.500.-
2do. premio	Bs. 1.800.-
3er. premio	Bs. 1.200.-
Mención Honrosa	Diploma de Honor
Mención Honrosa	Diploma de Honor

e: Categoría Grupos Autóctonos

1er. premio	Bs. 3.000.-
2do. premio	Bs. 2.000.-
3er. premio	Bs. 1.200.-
Mención Honrosa	Diploma de Honor
Mención Honrosa	Diploma de Honor

G: DE LAS OBLIGACIONES

1.- Las distancias establecidas entre cada uno de los participantes deberá ser mantenida durante todo el trayecto a fin de evitar aglomeraciones y facilitar la labor del jurado calificador.
2.- La ebriedad manifestada por parte de cualquier individuo, danzarín o músico dará origen a la inmediata descalificación del participante si fuera en categoría individual, o del grupo en cualquiera de las categorías.
3. Todo participante recibirá al inicio del recorrido una tarjeta de control, la cual deberá ser llenada en el punto de partida, y ser entregada en el Palco Oficial.
4.- Todas las infracciones por parte de los participantes a las disposiciones contenidas, en la presente convocatoria, de acuerdo a su gravedad darán origen a su descalificación o inhabilitación para participar en el próximo corso.
5.- La inscripción del participante le obliga a someterse a todos los puntos de la presente convocatoria.

Cochabamba, enero de 1997

Relaciones Públicas

AP

Estudiantes lanzan piedras contra la policía cerca de la Universidad Central, de Quito, durante masivas protestas contra el gobierno ecuatoriano.

Bucaram ante una ola de protestas

QUITO, (AP).- Las protestas callejeras contra el gobierno del presidente Abdalá Bucaram recrudecieron ayer en esta capital y otras ciudades cuando a los estudiantes se sumaron grupos de obreros y empleados públicos que también reclaman contra las alzas de precios.

El comandante nacional de la policía, general Marco Hinojosa, afirmó al mediodía en rueda de prensa que "los estudiantes están siendo manipulados por extremistas que quieren provocar el caos".

Desde hace más de dos semanas, grupos de estudiantes de la enseñanza secundaria y universitaria se han tomado diariamente las calles y avenidas de la capital y de otras ciudades para rechazar un paquete de alzas de las tarifas de la electricidad, teléfonos, transporte público y gas doméstico.

En Quito y Guayaquil, la segunda ciudad del país, los manifestantes lanzaron ayer bombas incendiarias contra los policías, y quemaron neumáticos y troncos de árbol para obstaculizar el tránsito, en un recrudecimiento de las protestas que habían bajado de tono en los últimos dos días.

Los policías antimotines respondieron lanzando gran cantidad de bombas lacrimógenas y desplegándose a toda carrera por las calles para dispersar a los manifestantes.

A las acciones estudiantiles se unieron ayer grupos de trabajadores que respondiendo a un llamamiento del Frente Unitario de Trabajadores, la mayor central del país, desfilaron por algunas calles del centro capitalino.

La organización laboral anunció que las protestas antigubernamentales deben desembocar en una huelga nacional el próximo cinco de febrero.

El ministro de Defensa, Víctor Bayas, afirmó ayer que si la policía era insuficiente para mantener el orden en caso de una huelga nacional, "las fuerzas armadas actuarán en conformidad con la Constitución, en aras de salvaguardar la seguridad interna".

El nuevo Secretario de Defensa de EE.UU.

"No podemos convertirnos en los policías del mundo"

William Cohen, primer republicano en el gabinete de Bill Clinton, dijo que pondrá más énfasis en lo que ocurre en la zona del Pacífico por considerar que los intereses de EE.UU. en esa parte del mundo están en peligro.

WASHINGTON, (EFE).- El republicano William Cohen fue confirmado ayer por unanimidad como nuevo secretario de Defensa de EEUU por la Cámara Alta, de la que fue miembro en los últimos 18 años.

La aprobación del nombramiento de Cohen, el primer republicano del gabinete de Gobierno del presidente demócrata Bill Clinton, se llevó a cabo por 99 votos a favor y ninguno en contra, poco después de la recomendación favorable del Comité de las Fuerzas Armadas del Senado.

En una audiencia previa a la votación, el nuevo titular del Pentágono estadounidense, que sustituye a William Perry, había dicho que este país debe modernizar su arsenal militar, reducir aún más sus tropas y prestar más atención a lo que ocurre en Asia.

Asimismo, sugirió que Estados Unidos deberá retirar sus tropas de Bosnia en un plazo de 18 meses, aún si sus aliados de Europa deciden continuar su misión de paz por un periodo mayor.

Estados Unidos debe modernizar su arsenal militar, reducir aún más sus tropas y dar más atención a lo que ocurre en Asia, afirmó ayer William Cohen designado como próximo secretario norteamericano de Defensa.

PACIFICO

En la audiencia de confirmación ante el comité de las Fuerzas Armadas del Senado, Cohen subrayó que pondrá más énfasis en lo que ocurre en la zona del Pacífico por considerar que los intereses de Estados Unidos en esa parte del mundo están en peligro.

"Nuestros intereses están potencialmente en peligro por el riesgo de inestabilidad y la rivalidad entre probables potencias regionales", dijo Cohen, que se espera sea confirmado sin problemas por el pleno del Senado esta misma semana.

OTAN Y RUSIA

A preguntas de sus hasta hace unos meses colegas, Cohen consideró que Washington debe también poner mucha atención en la ampliación de la OTAN y en la obtención de un acuerdo con Rusia.

"Estoy preocupado por las reducciones que se han llevado a cabo en la estructura y preparación de las Fuerzas Armadas hasta un punto que pueden ser peligrosas", agregó Cohen.

Sin embargo, reconoció que las realidades actuales requieren aceptar nuevos recortes en el número de tropas para poder dedicar más dinero a la modernización de los sistemas de armamento.

En los últimos años, varios expertos han propuesto pasar a reserva alguno de los 12 portaaviones con que cuenta Estados Unidos o bien reducir en un 20 por ciento las alas de combate.

POLICIA DEL MUNDO

Respecto al uso de la fuerza militar en el exterior, Cohen utilizó prácticamente las mismas palabras que su antecesor en el cargo, Perry que ahora regresará a la vida académica.

"No podemos convertirnos en los policías del mundo -dijo Cohen- pero tampoco podemos convertirnos en prisioneros de los acontecimientos que ocurren, o aislarnos".

En la Secretaría de Estado

Confirmada Madelaine Albright

WASHINGTON, (EFE).- Tras una sucesión de elogios y reconocimientos, los senadores norteamericanos confirmaron ayer por unanimidad a Madeleine Albright como nueva jefa de la diplomacia de Estados Unidos, la primera mujer en la historia del país en ocupar ese cargo. La votación registró el histórico resultado de 99 senadores a favor y ninguno en contra, lo que refleja el increíble respaldo obtenido por Albright, la primera persona del segundo gabinete de Bill Clinton en ser confirmada por el Congreso.

Albright recibió el "entusiasta" apoyo de republicanos y demócratas, en especial del senador Jesse Helms, presidente del comité de Asuntos Exteriores y uno de los mayores críticos de la política exterior del primer mandato del presidente Clinton.

Sin embargo, el ultraconservador Helms recordó que su respaldo político dependerá de los resultados y, en concreto, de si reorganiza el Departamento de Estado, reduciendo el número de organismos autónomos y mejorando su eficacia.

Peligra proces de pacificació en Chiapas

MEXICO, (EFE).- L ma de la paz en el con del estado mexicano de C pas "está al alcance d mano", según la opos de izquierda, que adve Gobierno que no perm que se eche a perder posibilidad.

Juan Guerra, legisl del Partido de la Revolu Democrática (PRD), la fuerza política en Mé declaró a EFE que el ap miento de la firma del a do de paz en ese estado sureste de México pon peligro la estabilidad del porque el Gobierno ma "peligrosamente" los tie políticos ante los com federales de julio próxi

El diputado y miembr la Comisión legislativa Concordia y Pacificación COPA) hizo estas declara nes al término de la pri sesión de trabajo celebra martes en la capital fed para intentar que se supe estancamiento de las ne ciaciones de paz.

UN PROCESO EMPANTANADO

Según Guerra, "el pro se está empantanado por el Gobierno no cumplió añadió que la dinámica bernamental "es firmar acu dos para no cumplirlos".

Las negociaciones en el Ejército Zapatista de Lib ración Nacional (EZLN) y Gobierno, que buscan u salida política al conflicto Chiapas, están interrum das desde septiembre pas do, cuando los rebeldes s retiraron de la mesa de ne gociación.

La COCOPA, instancia creada por el Gobierno para apoyar el proceso de paz, ha intentado reanudar las conversaciones, aunque el proceso de paz está en una nueva crisis el 19 de diciembre pasado después de que el presidente de México, Ernesto Zedillo, modificara una propuesta de la comisión aceptada por el EZLN.

SEMANA GV

5 DIAS DE DESCUENTOS Y GRANDES OFERTAS

LUNES: 10% DE DESCUENTO EN PRODUCTOS DE LIMPIEZA DEL HOGAR, EN ISLA DE OFERTAS
MARTES: 12% DE DESCUENTO EN CEREALES Y CONSERVAS, EN ISLA DE OFERTAS
MIERCOLES: PRECIO DE FERIA Y CON FACTURA EN TODAS LAS FRUTAS Y VERDURAS
JUEVES: 10% DE DESCUENTO EN CARNE DE RES Y POLLO
VIERNES: ¡GRATIS! UNA BOLSA DE HIELO POR COMPRA DE BEBIDAS O 6 REFRESCOS FAMILIARES

+ 2 = 7

DIAS CON DESCUENTOS ESPECIALES
DEL 7% EN COMPRAS MAYORES A BS. 200.-
SABADO Y DOMINGO

LE OFRECEMOS MAS DE 14.000 PRODUCTOS CON LA MAS ALTA CALIDAD

miembro de ADESA

Somos primeros en todo!!!

GV MARKET

AV. BALLIVIAN ESQ. CALLE 10 (CALACOTO)
TELFS 786514 - 797707

DIAS DE CALIDAD, ECONOM E HIGIENE EN TODOS NUESTROS PRODUCTOS

¿SABES ENFADARTE?

TEST

Quizás no hemos pensado nunca en ello, pero ***saber enfadarse es un arte****. Todos llegamos a perder en alguna ocasión la paciencia ante un imprevisto, por causa de una equivocación, por una ofensa recibida, etc. Así que para no estropear las relaciones con los demás y la salud propia, es importante aprender a* ***gestionar*** *la rabia y los enfados, tratando de* ***desfogarse*** *en la manera más justa y equilibrada. Si quieres entender mejor cuál es tu actitud habitual en las situaciones críticas y obtener cualquier consejo para modificarlo, este test de R.R. Luhn podrá ayudarte. Las siguientes afirmaciones corresponden a diversos tipos comunes de reacciones e indican la frecuencia con que te comportas del modo descrito.*

	MUCHO (3)	A VECES (2)	POCO (1)	NUNCA (0)
1				
- Cuando me siento mal, me retiro a mi habitación				
- No me gusta inmiscuirme en problemas				
- Suelo olvidarme de hechos importantes				
- Prefiero evitar trabajos o cuestiones difíciles				
Total puntos /1				
2				
- No me gusta expresar mis sentimientos				
- Cuando estoy enfadado, prefiero estar solo/a				
- Prefiero evitar las discusiones				
- Frecuentemente me siento solo y desanimado				
Total puntos/2				
3				
- Cuando estoy enfadado necesito desfogarme				
- Frecuentemente pierdo el control (alzo la voz, lloro, etc.)				
- Hace falta poco para que me enfade				
- Cuando estoy enfadado "se me sube la sangre a la cabeza"				
Total puntos/3				
4				
- Tengo siempre poco tiempo "para mí"				
- Los resultados que alcanzo no me satisfacen				
- Si tengo que esperar, me vuelvo impaciente				
- Prefiero ocuparme de todo personalmente				
Total puntos/4				

ANÁLISIS DE LOS RESULTADOS

Haz la suma de cada una de las cuatro secciones. Conforme a los resultados obtenidos.

1. Retirada

Si tienes la puntuación más alta en esta primera sección significa que tiendes a no afrontar la responsabilidad y prefieres echarte para atrás. Atención: evitar los problemas no significa resolverlos; al contrario, acumular tensión puede ser fuente de ansiedad, sufrimiento y frustración.

¿Qué hacer para cambiar?

Para estimularte a afrontar las situaciones difíciles, prueba a imaginar que ya la has superado y piensa en los beneficios que podrías haber extraído si hubieses actuado de ese modo. Aprende también a "concederte premios" por aquello que eres capaz de llevar adelante: prueba sensaciones agradables, sirve para desactivar la rabia y las frustraciones ocultas.

2. Interiorización

Si la puntuación mayor aparece aquí, significa que tienes la tendencia a alimentar la cólera y el rencor. Esta actitud no sólo es negativa para la relación con los demás, sino también para tu propia salud, dado que te lleva frecuentemente a estar en tensión y a acumular mucho *stress*.

¿Qué hacer para cambiar?

Antes de nada, pregúntate si tus enfados están siempre justificados (¿te han hecho mal intencionalmente?). Cuando te parezca que lo están, trata de hablar de tu estado de ánimo –si no directamente con la persona por la que ha sido causado– con algún amigo/a: esto te ayudará a *desfogarte* y, quizás, también a resolver el problema.

3. Exceso de ira

Si el resultado más alto se encuentra en la sección tercera, quiere decir que generalmente delante de la culpa o a la hora de asumir tu responsabilidad, reaccionas nerviosamente y esto no es constructivo. En realidad se trata de una actitud autodestructiva que en lugar de resolver la situación, suele contribuir a crear nuevos problemas.

¿Qué hacer para cambiar?

Trata de conocer cuáles son las cosas que te irritan y trata de "desmitificarlas" por ejemplo, pensando que sería posible reírte de ellas antes que enfurecerte por su causa. Analiza después tus reacciones para comprender cómo empiezan las crisis nerviosas que, cuando llegas, te hacen enfurecer como una bomba que explota; si llegas a entender su mecanismo, te será más fácil llegar a desactivarlo.

4. Control

Cuando sea en este apartado donde se encuentra la máxima puntuación, significará que tienes la tendencia a controlar cada situación y a planificar el modo de afrontar los eventuales problemas que surjan. Atención: si el campo que quieres controlar es muy amplio, el empeño será tan difícil que puede crear tensión y ansiedad. Querer controlar todo cuanto te rodea es demasiado complicado y engendra irremediablemente frustración.

¿Qué hacer para cambiar?

Trata de valorar realísticamente tus fuerzas en relación a tus empeños; haz un esfuerzo por distinguir aquello que puedes hacer, teniendo en cuenta que tu cuerpo y tu mente -para su salud- tienen necesidad de descanso y aprendiendo a elegir entre todas las cosas que son más útiles y gratificantes (dejando serenamente aquellas que no se han elegido).

DIMENSIONES NUEVAS

Despegue hacia el futuro...

Quien ve su futuro con decisión tiene a su alcance los sueños más altos. Mire hacia su futuro y prepárese para lograr el éxito desde hoy. Hemphill Schools tiene a su alcance varios caminos de especialización, las carreras de superación técnica que le ofrece son accesibles y económicas.

Cualquiera que sea la carrera que usted elija, será la manera ideal para especializarse en casa. Aproveche las ventajas que le da estudiar a distancia, ya que al no tener que salir de su casa, no descuida a su familia, no gasta en transportes y avanza a su propio ritmo.

Elija la carrera que más le agrade y decídase a llegar lejos.

ESTUDIANDO EN HEMPHILL SCHOOLS

USTED OBTIENE CERTIFICADO DE EGRESO DEL MINISTERIO DE EDUCACION NACIONAL (RESOLUCION MINISTERIAL No. 395)

CUPON

OBTENGA INFORMES GRATUITOS ENVIE EL CUPON HOY MISMO

Hemphill Schools

Casilla 9707 La Paz, Bolivia
Sección 318

MARQUE SOLO UN CURSO

NOMBRE
DOMICILIO
CIUDAD
DEPTO.
TELEFONO

Juan de la Riva Esq. Loayza Edf. Alborada Piso 2 Ofc. 208, La Paz Tel/Fax 34-34-93 Ext. 318

LA PATRIA

POR AVAGUT

"El estudio y la contemplación de la naturaleza es el natural alimento de la inteligencia y del corazón. Nos eleva y hace cernernos en las regiones superiores: el mundo está a nuestros pies; nuestro pensamiento, fijo en las cosas del cielo, nos inspira desdén por los frívolos intereses de aquí abajo"

(Cicerón)

Traslada los datos a cada una de las bellas obras de la naturaleza, como son las cumbres nevadas de los Andes bolivianos.

Montañas. SAJAMA * HUAYNA POTOSI *ILLAMPU * ILLIMANI.

Alturas. 6650 m. * 6520 m. * 6710 m. * 5225 m.

MONTAÑA: ....
ALTURA: ....

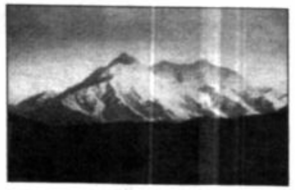

MONTAÑA: ....
ALTURA: ....

MONTAÑA: ....
ALTURA: ....

MONTAÑA: ....
ALTURA: ....

PRESENCIA

¡juvenil

DIRECTOR: JOSÉ VÍCTOR ARIONE LA PAZ, JUEVES 23 DE ENERO DE 1997 AÑO XXIX - Nº 1385

¿Valores o Disvalores Modernos?

Ilustración: Antonieta Medeiros

PRESENCIA JUVENIL
Cajón Postal 3276
La Paz

No podemos cerrar los ojos

Señor, ¿cómo puedo vivir cuando mis
hermanos mueren de hambre?

¿Cómo te puedo llamar Padre,
si mis hermanos mueren de hambre?

Me lo pregunto, y apenas sé cómo
responder...

Porque hoy no puedo aducir ignorancia...

Los hambrientos están en nuestras salas
de estar, en la televisión...

Queramos o no, no podemos cerrar los ojos,
las patéticas escenas de niños esqueléticos,
de madres de flácidos senos,
se han convertido en parte de nuestra
sociedad de consumo.

Nos estamos acostumbrando a su
presencia lejana, y a la vez, cercana.

Nos estamos acostumbrando a vivir tan bien,
cuando la mayoría vive tan mal...

Señor, sé que los que mueren de
hambre no son unos pocos infelices;
son millones y millones de hombres,
mujeres y niños...

Es una escena horrible:
es el gigantesco desarrollo, a escala mundial,
de la parábola bíblica del rico Epulón
y del pobre Lázaro...

Hemos elaborado el mapa del hambre
y de la peste,
del jinete del Apocalipsis, las cifras
claman estridentes...

Frente a esta enorme muchedumbre,
palidecen todos nuestros problemas...

Se resquebrajan nuestras certidumbres
cristianas
y nuestros valores "civilizados"...

¿Por qué? ¿Hay culpables de esta injusticia?
¿De esta desigualdad? ¿De este dolor tan grande?
Es un crimen, un montón de crímenes...
¿Quiénes son los culpables? ¿La sequía?
¿Las estructuras y los mecanismos
financieros?

¿Los títeres políticos? ¿Nuestra
indiferencia?

¿Mi egoísmo?

Unos más, otros menos, un poco todos...

Unas veces queriendo, otras sin querer,
unas veces sabiendo,
otras sin saber, unas veces viendo,
otras sin ver...

La realidad es que ellos son demasiado
pobres, y nosotros, demasiado ricos...

Que ellos no saben qué comer,
y nosotros no sabemos cómo adelgazar...

Y Lázaro está en nuestro portal, en nuestra
sala de estar, cubierto de llagas, esperando
unas migajas de nuestro banquete.

Querido amigo: "No se trata de enjugar
vagamente una lágrima, lo cual
se hace pronto...

Ni de sentir un poco de misericordia,
lo cual es demasiado fácil...

Se trata de ser conscientes y de no
contentarse sólo con vagar de aquí para allá,
por nuestro pequeño mundo, preocupados
por nuestra partecita de paraíso...

Se trata de rehusar seguir en la siesta
suave y placentera,
cuando todo clama y se desespera a
nuestro alrededor...

Se trata de no aceptar ya a ser felices solos...

Porque no somos cristianos, si aceptamos
vivir mientras los demás...mueren.

Porque no somos cristianos, si llamamos a Dios Padre y rehusamos
el pan al hermano...

Porque, querido amigo, un corazón
que no reacciona ante la miseria...
es miserable"

Pedro Arrambide

De los inocentes editores

Los valores, ésos que no están a la venta y que no se consiguen en la tienda de la esquina, son los más difíciles de tratar, de entender, de explicar y la mayoría de las veces de practicar...

¿Cómo han asumido -si lo han hecho ya- los jóvenes este delicado tema de los valores? No es muy difícil darse cuenta de que junto con los tiempos, los valores han recorrido un largo camino hacia la consolidación, sin embargo parece que la meta aún no se ha conseguido, quizás porque los valores "modernos" o que se han modernizado, no son los mismos valores que tuvieron nuestros padres, y por esta razón ellos los consideran disvalores.

No es posible dar aquí una palabra final sobre este tema, sin embargo lo que se se puede asegurar es que los valores son y serán siempre los mismos, aunque lleven blue jeans y zapatos deportivos.

Coordinación:
Ana Rosa López
Ximena Soruco

Colaboradores:
Rodrigo Barahona
Audrey Dupleich
Alvaro Sanabria
Carlos Sotomayor
Jennifer Vallejo
Beatriz Villagómez

Pepito
el entusiasta

Querido entusiasta: **pueda obrar;** de lo posterior **él se encarga.**

"Unisex" *es el* ***vocablo exacto*** *que podemos aplicar al* ***auténtico entusiasmo*** *porque, tanto en* ***mujeres*** *como en* ***varones, actúa eficazmente*** *con una sola condición:* ***ambos*** *le dejemos el* ***suficiente espacio*** *para que*

Recuerda siempre: ***es cuestión de "ceder espacio".***
Tu siempre cordial amigo:
Pepito

¿Me Escribes?

Queridos amigos de "Presencia Juvenil":

Les escribe una chica cubana, la cual desea mantener correspondencia con ustedes. Me gustaría tener amigos (as) por todo el mundo. Les diré algo acerca de mi persona. Soy Esther Dominguez Rodriguez de 17 años, piel blanca, cabello castaño, alegre, divertida, juvenil, me gustan las fiestas, la música, en fin, divertirme como cualquier chica. Trato de prepararme para la vida: vivo con mi mamá en un hogar digno de respeto y amor. Por favor deben respuesta a mi cartica lo más pronto posible que yo esperaré por ustedes. Luego les hablaré más de mí.

Se despide su nueva y fiel amiga cubana

Esther

- **ESTHER DOMINGUEZ RODRIGUEZ**
- **Calle 16 Nº 33 - Pueblo Viejo**
- **Jesús Menendez - Las Tunas**
- **C.P. 77300- CUBA**

* * *

¡Hola!

Ante todo un saludo desde la Perla del Caribe: CUBA.

Soy una cubana de 33 años, cabello castaño, ojos claros, peso 115 libras y mido 1.58 m. Soy Secretaria de una Empresa de Transporte de Pasajeros. Me gusta escuchar música (preferible salsa), soy muy buena bailadora y me encantan las fiestas donde pueda compartir con mis amistades, pero por sobre todas las cosas me gusta tener buenos amigos en las buenas y en las malas.

Soltera con una hija de 11 años y tengo casa propia.

Quisiera que publicaran mi carta para poder entablar amistad con personas interesadas en la moda, el arte, el cine, la lectura y, por sobre todo, que sean sinceras.

- **MAGALIS SAINZ SARAGOZA**
- **Calle 24 Nº 7 Pueblo Viejo**
- **Jesús Menéndez. Las Tunas**
- **C.P. 77300 - CUBA**

Por: Fernando Mompó

"Colegiala"

Intérprete: ***Miguelo***

F#m
Hoy te he visto
E F#m
con tu libro caminando
E F#m
y tu carita de coqueta
E F#m
colegiala de mi amor.

F#m
Tú sonríes
E F#m
sin pensar que al mirarte
E F#m
yo por ti me estoy muriendo
E F#m
colegiala de mi amor.

E F#m E F#m
Colegiala, colegiala, colegiala linda colegiala,
E F#m
colegiala no seas tan coqueta

E F#m
colegiala dime que sí

Colegiala, colegiala, linda colegiala,
colegiala no seas tan coqueta
colegiala dime que sí

Hoy te he visto...

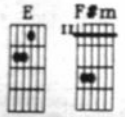

Radio Color
Disco Debate

Canción: **"Colegiala"**
Intérprete: **Miguelo**
Pregunta: ***¿Chicos y chicas en las mismas aulas o mejor separados? ¿Qué opinas?***

Disco -Debate: Viernes 24 de enero a horas 11:00.

Coordina:
RADIO COLOR FM 101 (La Paz)

Participan:

RADIO "SAN RAFAEL" (Cochabamba)
RADIO "CENTENARIO FM" (Riberalta)
RADIO "ARCO IRIS" (Tarija)
RADIO TV "ICHILO" (Yapacani -Santa Cruz)
RADIO "NUEVO HORIZONTE FM" (Bermejo- Tarija)

Solución al BIBLIOGRAMA Nº 1.204

BiblioGrama

AÑO XXII
Nº 1.207

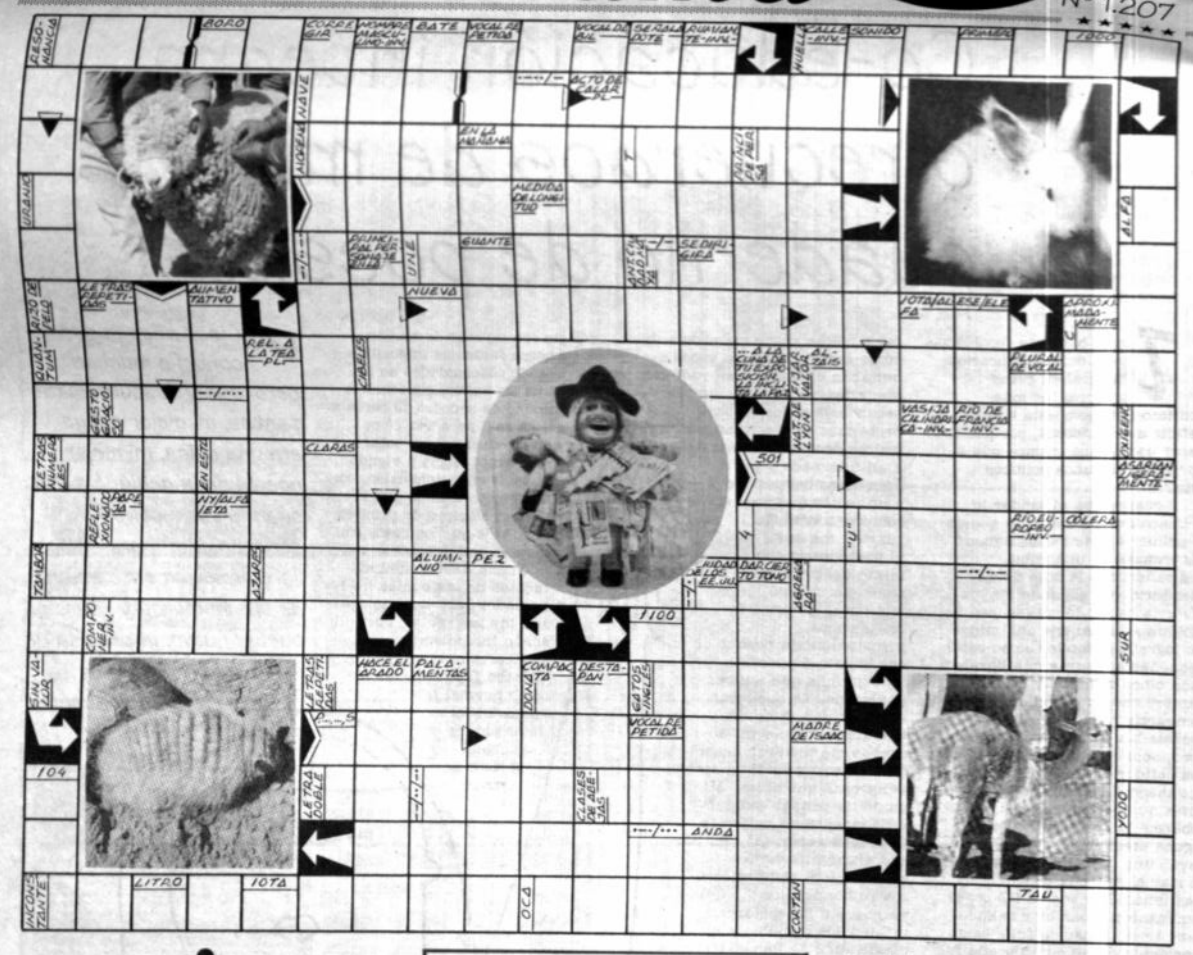

ATENCIÓN

Los ganadores del BIBLIOGRAMA Nº 1204 son:

1) RAMIRO MARTIN RIOS FERNANDEZ (La Paz)
2) EDWIN SARABIA ZAMORA (Sucre)
3) MELANIA MILENCA QUISPE (La Paz)
4) ALEJANDRA CASTRO CORDERO (Oruro)

Premios: Un Paquete de Material Escolar.

LIBRERIA OLIMPIA Ingresa al período escolar deseándoles éxito en este año lectivo.

¡LAS CLASES!
La lista de útiles y el Material Escolar de calidad en:

Librería
Olimpia

Ingavi 1051
Telf: 251781
Ballivián 1232
Telf: 324846
Handal Center (Local 14)
Telf. 353833 LA PAZ

Las soluciones las recibimos en un plazo de 12 días en el buzón de la planta baja del Edificio "Esperanza" (Of. de Circulación de PRESENCIA). Los concursantes del interior dirigirse por correo o depositar directamente en las agencias distritales de este matutino.

Los ganadores de La Paz y El Alto podrán recoger sus premios en Librería OLIMPIA (Calle Ballivián Nº 1232), los del interior podrán recabarlos de las agencias de PRESENCIA a partir de una semana posterior a su publicación.

Nombres. . . . . .
. . . . . .
Dirección. . . . . .
. . . . . .Tel. . . . . .
Ciudad o Loc. . . . . .

Lo que el viento se llevó... ¿se lo habrá llevado en serio?

POR ANA ROSA LÓPEZ VILLEGAS

Si vivo volveré
Si estoy muerto
ya no.

(Blanca Wiethüchter)

Los conflictos generacionales que a menudo se presentan en la vida cotidiana de una familia, están directamente conectados -en varios casos- con un conflicto de valores. Valores que para los jóvenes resultan ser "modernos" y para los padres resultan ser disvalores. En general, estos conflictos se dan a causa de una diferencia de tiempo, quizás de óptica, pues los padres ven una manera lo que los hijos ven de otra.

Cuando se es hijo, el comprender esto puede no ser tan fácil, precisamente porque la mentalidad no es la de un padre. Algo similar se da con los padres, con la única gran diferencia de que ellos ya pasaron por muchas de las cosas que aún nos faltan vivir y se aterrorizan por las cosas que viven (los jóvenes) actualmente.

No hay duda que los tiempos han cambiado. Algunos jóvenes nos comentaron que, en realidad, lo que ha cambiado es la manera de adoptar y asumir los valores, el modo de acoplarlos a la vida y a las relaciones cotidianas que tiene cada uno de los jóvenes, otros enfrentan este tema hablando de la rebeldía que se origina y con la que responden ante los reclamos de los adultos (es decir de sus padres) frente a estos mismo valores.

¿Esto quiere decir que los valores vienen en distintas versiones de acuerdo al paso de estos "modernos tiempos?

¿Podríamos creer en la muerte de algunos valores y en el surgimiento de otros nuevos que vienen a reemplazarlos?

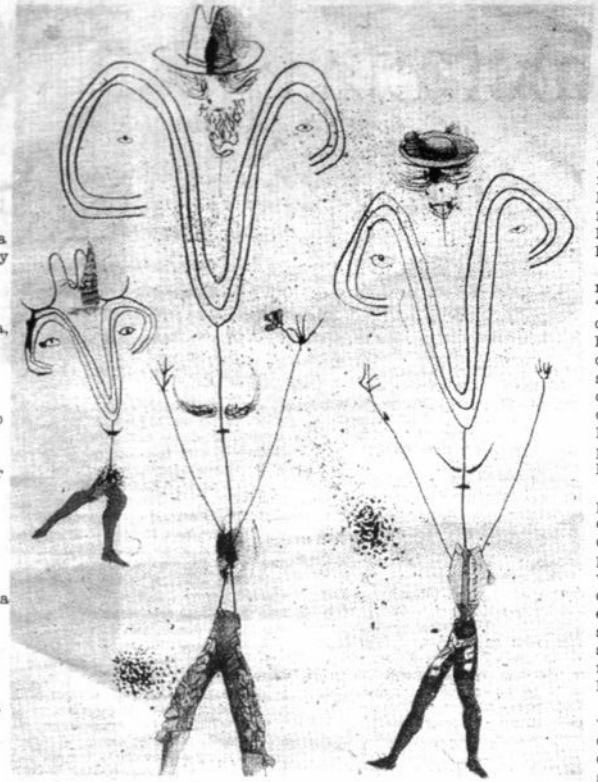

✔ *¿Podríamos creer en la muerte de algunos valores y en el surgimiento de otros nuevos que vienen a reemplazarlos?*

Este asunto de los valores es en realidad muy complicado, tanto para entender como para explicar, y el conflicto está tanto en los hijos como en los padres que aún no encuetran el mejor modo de encauzar en una común vida sus valores, me refiero a aquellos padres que no han optado por el camino de la irresponsable indiferencia ante la vida que llevan sus jóvenes hijos.

Quizás lo que ha cambiado en realidad es la propia definición de "valor", los jóvenes no saben con certeza si se trata de aquello que les permite definir lo que está bien de lo que está mal, o si en realidad se trata de una serie de comportamientos que deben desarrollarse e internalizarse a lo largo de la vida, y que les permitirán crecer como seres humanos.

En estas condiciones ¿cómo es posible hablarle a un joven de los disvalores? No puedo decir quien es quien tiene la razón o la última palabra sobre este tema de los valores y los conflictos que se desatan a partir de ellos, sin embargo es bueno tomar en cuenta siempre que existen caminos que ya se han andado y que es bueno revisar antes de cometer una locura.

Sin embargo, locura o no, los valores son los mismos a pesar del paso del tiempo y a pesar del curso que tome el viento para soplar. No se discute que los jóvenes de ahora son distintos a los de antaño, pero eso tampoco quiere decir que los valores se modernicen a tal punto que en realidad lleguen a ser una burda caricatura de lo que representan o de lo que deberían representar en esencia.

Valores humanos, los exiliados de la democracia

POR RODRIGO BARAHONA LARA

Tres años y medio del gobierno de la coalición MNR-MBL-UCS-MRTKL fueron suficientes para que nuestro país haya experimentado en carne propia la fiebre de los cambios. Cambios por aquí, cambios por allá.

Gran parte de esas sentidas transformaciones se hicieron aprovechando al máximo las atribuciones que brinda la democracia en los artículos contenidos en la Constitución Política del Estado, aunque en los momentos en que las cosas estaban al rojo vivo se tuvo que recurrir a las imposiciones, los estados de sitio o las reprochables actitudes —gritos e insultos de por medio— de los encargados de sancionar las leyes en el Congreso.

Estos cambios se produjeron ante los ojos bien abiertos de la opinión pública, con la presencia de una infinidad de periodistas nacionales y extranjeros cubriendo la información en distintas fuentes, con las protestas callejeras y el descontento de algunos sectores que pararon actividades en más de una oportunidad, con la mediación de la Iglesia que interpuso sus buenos oficios cuando moros y cristianos se hacían a los desentendidos y con la posterior firma de la ley a cargo del presidente y su gabinete de ministros dando así punto final a las controversias para luego pasar al tratamiento de otra reforma que tenía garantizado similar y conflictivo recorrido.

Sin embargo, a diferencia de estos cambios que fueron promulgados recurriendo a todas las instancias legales disponibles, se produjo otra serie de cambios no instituidos, no consensuados, no declarados como leyes de la república.

Los cambios a los que me refiero se han dado en el mundo de los valores humanos, de aquellos valores que en épocas pasadas decían bastante de las personas como seres civilizados y con un elevado espíritu de desprendimiento, siempre prestos a brindar su ayuda, su colaboración en los instantes en que así lo requerían las urgencias de los semejantes. Y esta crisis de valores de la sociedad se trasluce asimismo a sus jóvenes generaciones que han optado por rendir culto al individualismo sobre el compañerismo, a la satisfacción lúdica de los caprichos materiales en detrimento de los deberes cotidianos, llámense responsabilidades escolares, universitarias o compromisos de trabajo.

Esta crisis de valores en los jóvenes es el reflejo de una sociedad que convive atosigada de problemas, preocupaciones y ritmos de vida acelerados, es una crisis que día a día se intensifica "desvalorizando" y absorbiendo las buenas costumbres de las personas, sus iniciativas, sus predisposiciones y todo lo que hace algún tiempo era practicado y compartido de manera común.

Valores incuantificables como la amistad, la honestidad y el propio estudio están siendo arrinconados en la esquina de los desperdicios, mientras la corrupción, los odios enfermizos y la deslealtada ética se levantan de modo uniforme, sin detenerse, sustituyendo a los pocos valores que quedan en pie en esta desigual batalla.

Los valores están íntimamente relacionados con lo ideal, lo personal, lo subjetivo de los individuos para actuar de acuerdo a los puntos de vista —buenos o malos— que se tengan acerca de una situación en particular. Un valor es detectado, por ejemplo, cuando en un vehículo del transpote público se cede el asiento a una persona de avanzada edad o a una dama que espera familia; los valores también se hallan en un amable y cordial saludo que ahora más que nunca está ausente en las reparticiones públicas.

En el transcurso de nuestras vidas somos víctimas del inexorable paso del tiempo, perdemos paulatinamente la salud, el vigor o los deseos de continuar haciendo lo que la rutina nos ha impuesto; sin embargo, no podemos darnos el lujo de renunciar a los valores porque son una carta de presentación, y más que eso, un legado que comienza a ser muy apreciado para inculcarlo a las nuevas generaciones. ¿Dónde fueron desterrados esos valores que ahora recién empiezan a ser extrañados en medio de la supremacía de los egoísmos, las confrontaciones y las debilidades del ser humano?

✔ *Valores incuantificables como la amistad, la honestidad y el propio estudio están siendo arrinconados en la esquina de los desperdicios, mientras la corrupción, los odios enfermizos y la deslealtada ética se levantan de modo uniforme, sin detenerse, sustituyendo a los pocos valores que quedan de pie en esta desigual batalla.*

Co-educación integral o recuerdos de mi cuaderno de poesía

RAIMUNDO CUSIRIMAITA (D.V.)

Tengo bastante problemas para definir Educación Integral en pocas palabras, es más, confieso que me cuesta trabajo definir muchas cosas, por ello debo hacer uso de una trampa que aprendí de algunos políticos ilustres...

... cuando iba al kinder lo primero que recuerdo es que en el primer día de clases amarré las trenzas de una rubia compañerita a la silla de su escritorio y el segundo día me divertía haciendo travesuras, la víctima esencial era una mujer. No lograba entender cómo estas pequeñas criaturas que lloraban cada cinco minutos y que tenían hambre cada dos podían compartir "mi" aula. En la escuela las cosas cambiaron un poco, sólo que era un fiero competidor de una muchachita que insistía en sacar mejores notas que yo, además de robarme la oportunidad en alguna efemérides patria de llevar una descolorida bandera o de izar el sagrado pabellón los días lunes. Por suerte las cosas comenzaron a cambiar cuando como triste consuelo fui elegido presidente de mi curso y ella fue vice presidente, mi orgullo se reivindicó y volví a tener nuevamente confianza en mi liderazgo. Cuando ingresé a la secundaria comencé a preocuparme más por mi apariencia, me bañaba todos los días y frecuentaba la plaza casi a diario. Aún conservo un cuaderno de aquellos años lleno de poesías con rimas mal buscadas y con las cuales más de una mujer cayó rendida a mis pies. Lo curioso de todo es que las mujeres ya no me aborrecían como antes, aunque a veces me quitaban el sueño y mi raquítica mesada. A mitad de la secundaria y por varios problemas de conducta mis padres decidieron becarme a un internado y por esas cosas del destino y a un factor que yo considero vital (la suerte), me enviaron al único internado mixto del país. Mi conducta mejoró, pero mis notas no eran de las mejores, principalmente porque el cuadernito de poesías trabajó más que nunca, mis pantalones se quedaron cortos y una serie de transformaciones en mi cuerpo me hicieron creer que las cosas estaban más peligrosas que antes. Mi modo de pensar cambió y mi concepto de mujer se hizo más serio, tal vez por eso archivé el viejo cuadernito y compré otro nuevo donde escribí nuevos versos con las mejores influencias posibles y el plagio sutil de Benedetti.

Cinco años pasaron, conocí a muchas personas y descubrí otras tantas, mi mejor amigo era una chica, mi mejor poesía se la dediqué a ella cuando por motivos desconocidos para mi ego, lloré amargamente en uno de sus hombros y sobre su sueter nuevo, la pérdida de mi primer amor adolescente.

Resumiendo las cosas no puedo imaginarme un colegio con un mar de hombres contándose fantasías imposibles y escribiendo obscenidades en la puerta de los baños, sin tener la oportunidad de conocer de cerca a una amiga real para ver cómo pueden co-educarse sin estar leyendo tanta teoría o viendo telenovelas en la televisión, con la falsa impresión de que el amor es siempre de primera vista y de que los besos son siempre tan delicados.

Puede haber muchas facetas de las cuales no he hablado, pero las ventajas son innumerables, como lo serán las polémicas que despierte el tema. Al fin y al cabo fue la decisión más normal que pudo haberse tomado, lo anormal sería no aceptarlo.

✔ *Cinco años pasaron, conocí a muchas personas y descubrí otras tantas, mi mejor amigo era una chica, mi mejor poesía se la dediqué a ella cuando por motivos desconocidos para mi ego, lloré amargamente en uno de sus hombros y sobre su sueter nuevo, la pérdida de mi primer amor adolescente.*

Biblia y Juventud

PRESENCIA JUVENIL agradece profundamente al Dr. Marcos Jenaro Mercado la cantidad de artículos publicados durante años con el título "BIBLIA Y JUVENTUD".

¡Querido Marcos Jenaro!... la semilla esparcida en los fértiles surcos juveniles no ha permanecido infecunda.

¡Gracias por tanto bien y ... pronto retorno!

LEÑA AL REY

Escribe J. García Sorsco Prof. FIDE

FIDE GENS UNA SUMUS

Diagrama Nº 135

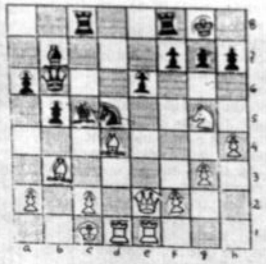

¿Cómo ganarías tú?

El rey negro está muy descuidado a pesar de estar protegido por sus peones, la combinación de las blancas es sencilla y muy ocurrente.

Solución al Diagrama Nº 134

1. C b5 !! A b5
2. D e5 !! D e5
3. A g6 ++

PINCHAZOS

Una vez más la realidad nacional en la que "sobrevivimos" nos da un nuevo disgusto-sorpresa, más disgusto para algunos que para otros.

Cuando aún no terminamos de creer todo lo que ocurrió con la telenovela de la alcaldía paceña, los maestros del país nos muestran un nuevo y desagradable capítulo, dejándonos con una terrible duda: ¿seremos todavía un país civilizado? ¿Cómo se explica sino que muchos maestros hayan quemado los exámenes de ascenso que debían rendir, como muestra de rebeldía y de protesta?

La pasada semana hablábamos del ejemplo o más que ello, de los modelos de vergüenza que están alimentando a los jóvenes, gracias al "peculiar" modo de actuar de los señores políticos, ¿qué podríamos decir ahora, cuando son los propios M A E S T R O S los que se comportan como salvajes?, ¿y los dirigentes?, ¿qué piensas tú de ellos?, ¿crees que merecen estar donde están?

¡ESCRIBENOS!

Cuando los valores se van

Sólo el tiempo tiene la palabra...

POR AUDREY DUPLEICH

En la mayoría de los casos, cuando un joven toma una decisión debe asumir sus consecuencias, ese es el precio de su libertad de elección a la que, en la actualidad, se ve obligado.

Una persona que pasó la pubertad ya se apodera de sus decisiones, lo que la hace libre es que se adueñe de sus consecuencias con responsabilidad. A los jóvenes, el colegio o la universidad les dice que "hacer", la familia debe ser quien diga que "ser".

Sin embargo, en estos tiempos parecería que los valores morales se diluyen en la calle, en la que casi todo es admisible, no por eso correcto.

Es que los tiempos han cambiado, ahora los jóvenes, tan esperanzadores y criticados al mismo tiempo, tienen una enorme carga en las espaldas, y es volverse responsables a una edad más temprana que antes. Sin que uno se de cuenta ya comienza a forjarse el futuro, mediato o inmediato, cuando empieza a tomar innumerables decisiones personales que lo hacen más grande o lo reducen a irresponsable.

Bajo esta lógica real de la "desvalorización callejera", y para algunos mala consejera, lo que queda es asumir las consecuencias con responsabilidad, única manera de ser realmente libres y ubicarse en estos tiempos en que reglas estrictas no existen.

Si los tiempos han cambiado, si los valores se están perdiendo, si las condiciones ambientales traen más dificultades, toca a los jóvenes demostrar que todo esto no es más que un nuevo reto superable, que antes estaba bajo la responsabilidad de los adultos.

En todo caso, sólo el tiempo tiene la palabra y para cuando hable, ojalá no sea tarde...

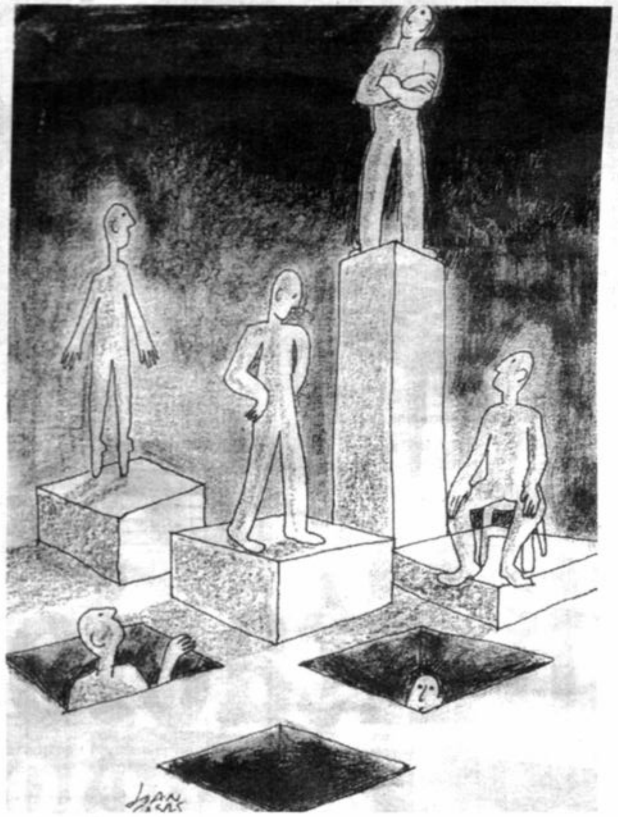

✔

Es que los tiempos han cambiado ahora los jóvenes tan esperanzadores y criticados al mismo tiempo tienen una enorme carga en las espaldas, y es volverse responsables a una edad más temprana que antes. Sin que uno se dé cuenta ya comienza a forjarse el futuro, mediato o inmediato, cuando empieza a tomar innumerables decisiones personales que lo hacen más grande o lo reducen a irresponsable.

¿La reconquista del sexo?

Por Dr. Carlos Perotto
Ilustración: Antonieta Medeiros

Finalmente, después de varios siglos de mutilaciones, escuelas y colegios fiscales empiezan a considerar al sexo, es decir ser varón o mujer, como factor educativo potencialmente enriquecedor.

Desde hace unos días las chicas pueden inscribirse en los colegios fiscales tradicionalmente de varones, y éstos en los de mujeres.

La medida, atrasada en el tiempo, puede ser muy útil y ventajosa para superar prejuicios y sinsentidos, que campean en el ámbito educativo, escolar y familiar en forma especial.

Para comprender y aquilatar el cambio es necesario aclarar las palabras que se usan.

El término sexo deriva del verbo latino "secare", que significa cortar, partir, dividir.

Sexo es lo que está dividido en dos, en este caso: varón y mujer, masculino y femenino. Uno dispone de lo que al otro le falta. También es importante diferenciar lo sexual de lo sexuado.

Sexual se refiere al acto sexual, al placer, al orgasmo. Sexuado es el hecho muy complejo de ser varón o mujer.

Todos somos sexuados, siempre, a cualquier hora del día o de la noche: cuando se medita o se reza a Dios, uno lo hace siendo varón o mujer.

El género contribuye poderosamente a definir lo que somos, lo que hacemos, cómo y qué sentimos, cómo pensamos, etc.

La decisión de las Autoridades de Educación se refiere evidentemente a lo **sexuado** y no a lo **sexual**.

Es decir, chicas y chicos pasan muchas horas juntos para estudiar, conocer, vivir y aprender a ser varones y mujeres, además de aprender Matemática, Lenguaje y otras materias.

No es que se dediquen a tener relaciones sexuales, a pesar de que esto puede ocurrir en algunos casos. Pero ocurre también en colegios unisexuales.

Lo básico de la medida es que cada uno, si todo marcha bien, es poseedor de mitad de riqueza humana disponible, y no puede a solas conquistar la otra mitad. Esto puede ocurrir sólo a través de las relaciones de amistad, de la vida en pareja, etc.

¿Pero en qué consiste ser varón o mujer?

No basta nacer y tener un cuerpo, para ser tales. Hay que desarrollar una sexualidad mental, es decir una identidad masculina o femenina para llegar a serlo.

Dicho de otra manera: no es tan preciso afirmar que uno nace varón o mujer.

Uno llega a ser varón o mujer a través del aprendizaje social, de acuerdo a modelos sexuales disponibles en el ambiente en que vive, que se condicionan reciprocamente.

En general la características psicológicas de la sexualidad son las siguientes:

	FEMENINO	FEMENINO / MASCULINO	MASCULINO
I. ESTABILIDAD EMOCIONAL	- más afectiva	- independiente - puede afrontar situaciones de crisis	-menos afectivo
	- necesita de la aprobación de los demás - le es más difícil tomar decisiones		- no necesita mucho de aprobación - toma decisiones más fácilmente
	- más insegura	- no llora	- más seguro
	- más frágil	- no necesita protección	- menos frágil
II. EMPATIA	- menos activa - dedicada a los demás - dulce - ayuda los demás - suave, gentil - consciente de los sentimientos de los demás - comprensiva - cordial con los demás		- más activo - poco dedicado - rudo - egocéntrico - poco gentil - poco consciente - poco comprensivo - más frío, distante
III. DOMINANCIA	- poco competitiva - se siente menos	- agresivo (a) - dominante	- no complace, impone - se siente superior

Es fácil darse cuenta que generalmente los varones desarrollan **más dominancia y estabilidad**, mientras que las **mujeres sobresalen en empatía.**

Pero muchos rasgos de esta lista son compartidos por ambos sexos.

Este esquema presenta muchas excepciones, en el sentido que un sexo puede desarrollar rasgos del otro.

Además, cambiando el contexto general de la sociedad (matriarcal, patriarcal, machista, feminista, etc.) también estos rasgos tienden a cambiar.

Tarea del **ser humano** es **superar la división**, ir **más allá del sexo biológico** y de la sexualidad comercial actual, y llegar a ser una persona más completa, más desarrollada, ser varón y mujer al mismo tiempo.

Mixto no significa hacer un promedio de los rasgos sexuales, ni imponer a las mujeres el modelo varonil o al revés. Hay que conquistar y valorar tanto lo femenino como lo masculino.

Esto se consigue, entre otras cosas, logrando que los varones desarrollen rasgos más femeninos y las mujeres rasgos más masculinos, cada uno de acuerdo a su peculiaridad.

En una investigación realizada sólo con personas superdotadas, se encontró que los rasgos señalados no eran válidos para ellos, porque integraban en forma armónica los dos sexos, y que a pesar de esto, el desarrollo de los rasgos típicos de su sexo era excelente.

La primera tarea de losjóvenes, en esta área, es apropiarse profundamente de su ser sexuado: **que las mujeres sean femeninas y los varones masculinos**, fuera de los estereotipos machistas, feministas, comerciales, etc. de nuestra sociedad.

La segunda consiste en desarrollar lo que a cada uno le falta, y es típico del otro sexo.

Estos dos procesos se desenvuelven mejor en un ambiente mixto, que en un separado, unisexual.

Un estudio científico realizado en La Paz hace algunos años, reveló que los colegios que más transmiten machismo son los de sólo varones; después vienen los mixtos, que también contribuyen a transmitir el machismo; los colegios de sólo mujeres contribuyen a transmitir valores feministas.

Esto indica que en realidad hay que superar estos tres modelos de institución educativa. Ni sólo varones, ni sólo mujeres, ni el mixto entendido como mezcla de los sexos. Hay que potenciar las diferencias y las integraciones, única forma para llegar a una sociedad justa y democrática.

Mixto no significa hacer un promedio de los rasgos sexuales, ni imponer a las mujeres el modelo varonil o al revés. Hay que conquistar y valorar tanto lo femenino como lo masculino.

La situación anterior a la decisión de las Autoridades de Educación, contribuía a mantener y fomentar la guerra de los sexos, fuente de atraso y muchas injusticias y potenciaba demasiado el dominio de los padres, bajo la forma de patriarcado o matriarcado, que favorece el desarrollo del feminismo y del machismo respectivmente.

Los colegios mixtos ofrecen oportunidades de formación superior a los unisexuales, pero esto no significa que los resultados sean siempre positivos. Se trata de oportunidades, no de logros.

En colegios tradicionales, la presencia del otro sexo, reducida por ahora a un solo grado, puede generar abusos, vejaciones, violaciones, relaciones sexuales tempranas, embarazos indeseados, etc.

En todo lo humano siempre hay riesgos. Es posible equivocarme.

Pero en educación no se puede actuar principalmente en función del miedo. Hay que aprovechar y potenciar las oportunidades, para construir lo bueno.

La educación mixta puede favorecer a todos. Disminuye la violencia típica de los colegios de varones y la superficialidad de los de mujeres.

Probablemente los más favorecidos serán los varones, porque las mujeres, objeto de muchas injusticias, a lo largo de los siglos, han ido evolucionando y creciendo humanamente, en los últimos decenios.

Mientras muchos varones se han estancado en peleas, alcohol, fuerza y elegancia estereotipada (terno y corbata).

Hoy es muy aburrido ser varones, porque hay muy pocos papeles sociales que asumir, también si algunos gozan de mucho prestigio.

Lo esencial parece la superación de los modelos centrados en el padre o la madre, que bloquean la sexualización de los hijos e impiden que cada uno se apropie de su sexo y del otro.

Conclusión paradójica, si se considera que vivimos en una sociedad muy erotizada, obsesionados por el orgasmo con o sin condón y no nos damos cuenta de la pobreza sexual en que vivimos.

La nostalgia por ser lo que uno nunca ha sido es demasiado grande. Y lógico, porque deriva directamente de Dios, el Andrógino perfecto que nunca ha sufrido ninguna pérdida ni división.

Con varones y mujeres sexualmente mediocres, nunca lograremos gente feliz, alegre, capaz de construir cada día la paz con la vida.

La nostalgia por ser lo que uno nunca ha sido es demasiado grande. Y lógico, porque deriva directamente de Dios, el Androgino perfecto que nunca ha sufrido ninguna pérdida ni división.

Para reflexionar ...

Como el tema tratado se presta a diversas interpretaciones invitamos a nuestros queridos lectores a enviarnos sus opiniones.

¡Escríbannos!

Para tomar nota

■ Lo dijo en serio.

Miguel Acha, directivo "atigrado", vio con sorpresa el martes en Achumani que el equipo iniciaba sus entrenamientos con escaso número de jugadores (apenas cuatro se dieron cita ese día).

Cuando un periodista se le acercó y le consultó si no le "daba pena" tal panorama, éste respondió suelto de cuerpo: "No, cuando la selección nacional comenzó su trabajo apenas con ocho jugadores ..."

■ El directivo Carlos Alberto Da Luz, de la Confederación Brasileña de Fútbol, confesó que el seleccionado de Brasil tiene ganas de tomarse la revancha de la derrota que sufrió en 1993 a manos de la selección boliviana.

"La oportunidad puede darse en la final del torneo ante Bolivia y en La Paz", sostuvo sonriendo Da Luz.

■ A propósito de Brasil. No por algo es tetracampeón del mundo. Se las saben todas los brasileños y no podemos pensar menos viendo las previsiones que toman para la próxima Copa América.

Atención que Brasil sólo jugaría en La Paz si la final es con Bolivia. Es una de las alternativas que manejan los "verde amarillos" y no quieren dejarla pasar así por así.

■ Los dos enviados de Nelson Acosta, que llegaron a La Paz con la finalidad de preparar el terreno para la selección chilena, dijeron que cuando se juegue el partido con Bolivia "Chile tendrá una masiva hinchada en el estadio".

Dieron cuenta que aparte de los aficionados que vendrán exclusivamente a alentar al equipo, también estarán los turistas chilenos que pasan a Bolivia por estas fiestas de Carnaval.

■ Fueron entregadas las credenciales de la Asociación Internacional de Periodismo Deportivo, en sencillo acto realizado ayer en dependencias del CDPLP.

Las primeras diez acreditaciones bolivianas corresponden a Juan Carlos Costas, Tito de la Viña, Grover Echavarría, Heriberto Aramayo, Alfonso Arevalo, Fernando Nurnberg, Fernando Bustillo, German Careaga, Henry Rico y Marco Cárdenas.

QUIRITO

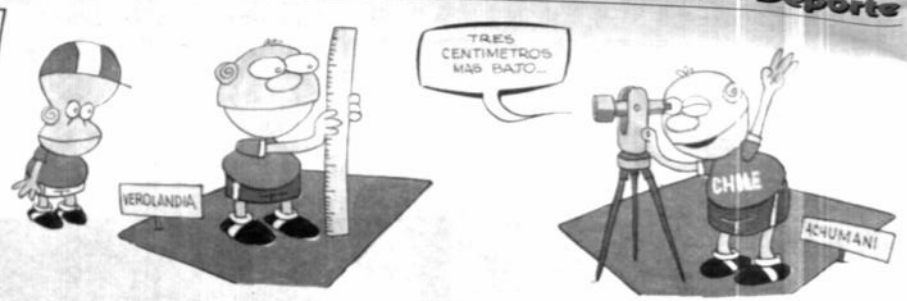

En este día... 23

Carmen Pozo

DE NUESTRAS FIGURAS:

ANDRADE, ROLANDO: Periodista deportivo de La Paz.

BARBOZA, JOSE CARLOS: Jugador brasileño de fútbol, que jugó en Real Beni e Independiente Petrolero.

CABALLERO, PABEL: Futbolista potosino, que integró los planteles paceños de Universidad Católica y Always Ready.

CABRERA, RIVERO LIMBERG: Ex-futbolista cruceño de destacada trayectoria. Integró varios planteles, Wilstermann entre otros, y la selección. Ahora dirigente sindical.

CROFF, LUIS CESAR: Voleibolista paceño, que militó en Universidad Católica.

DAVALOS, CARLOS ALBERTO: Jugador de fútbol nacido en Cochabamba, que actuó en San Pedro y Petrolero.

LOPEZ, PAOLA ANDREA: Jugadora cochabambina de voleibol, que actuó en el elenco de San Martín.

NAVARRO, GUILLERMO: Memorable arquero cochabambino que llegó a la selección nacional de fútbol. Ya retirado.

OROZCO, CESAR: Basquetbolista cruceño.

ORTEGA, MARCO ANTONIO: Futbolista argentino que actuó en filas de Always Ready y San José.

POZO, CARMEN VIRGINIA: Ex-atleta y voleibolista de La Paz. También periodista deportiva.

RICHARD, SEAN: Basquetbolista norteamericano, hace un par de temporadas actuó en nuestro país.

VACA, RONALD: Jugador cruceño de fútbol.

VILLEGAS, JUAN: Periodista deportivo potosino que trabaja en La Paz.

****

DE LOS ANIVERSARIOS MUNDIALES:

ABRAHAM NAVA: Futbolista mexicano que integró la selección de su país.

SUSAN TIEDKE: Atleta alemana, especializada en salto largo y triple.

HENRIQUE DA COSTA MECKING: Conocido como "Mequinho". Brillante ajedrecista brasileño, campeón de su país.

GUSTAVO GERMAN: Ajedrecista argentino.

Casi todo el equipo pide asilo

Roma, 22 ene (EFE).- Los dieciseis integrantes de la expedición de la selección etíope de fútbol, que ayer martes, desaparecieron en Roma donde realizaban una escala para continuar hacia Marruecos, han pedido asilo político.

Este grupo se ha presentado esta mañana en la oficina de extranjeros de la Jefatura de Policía de Roma para presentar la petición de asilo político.

El abogado romano Mario Lana ha precisado, que a las 20.00 de ayer, se presentó en su oficina una de las personas "desaparecidas", quien le dijo que acudía en nombre de este grupo y le manifestó la intención de pedir asilo político.

Le vino bien la caída

Melbourne, 22 ene (dpa) - La caída de un caballo que sufrió el martes puede haber sido el revulsivo decisivo para la "niña prodigio" del tenis femenino, la suiza Martina Hingis, que tras acceder a las semifinales del Abierto de Australia, se mostró convencida de que "las luces se le encendieron" merced al pequeño accidente.

Hingis, la única de las diez primeras preclasificadas que ha logrado pasar a la antesala de la final, explicó tras su impresionante triunfo de hoy contra la rumana Irina Spirlea que "por fin estoy pensando en la pista".

La suiza, de 16 años, comentó que intentó saltar con el caballo, pero "se resistió y yo acabé en la hierba... Pero yo estoy acostumbrada a caerme. Di un revolcón y no pasó nada", añadió la suiza.

Abdalá Bucaram

"El fútbol es otro con Bucaram"

Quito, 22 ene (EFE).- Dirigentes deportivos afirmaron que "el fútbol en Ecuador ya no es lo que era", tras hacerse cargo del club Barcelona de Guayaquil el presidente de la República, Abdalá Bucaram, informó hoy, miércoles, la prensa local.

La mayoría de los dirigentes del fútbol profesional ecuatoriano advierten que la presencia del jefe del Estado en la presidencia del club porteño, influirá de diversas formas en beneficio del Barcelona, afirmó el diario "El Comercio" de Quito.

"El rechazo, la cautela y las dudas cubren la atmósfera del fútbol ecuatoriano de primera división", señaló el rotativo.

Alejandro Serrano, presidente del Deportivo Cuenca, aseveró que esta situación influirá porque es un hecho político que interferirá en el desarrollo del torneo nacional de primera división.

No va más Quirot

La Habana, 22 ene (EFE).- La cubana Ana Fidelia Quirot, subcampeona olímpica en Atlanta'96 y campeona mundial en Gotemburgo de 800 metros, reafirmó hoy su decisión de retirarse definitivamente del deporte en activo, y aunque aseguró sentirse físicamente "como una niña de veinte años", dijo que no está preparada psicológicamentre para seguir un año más en las pistas.

La anunciada decisión de Quirot de retirarse al concluir la temporada ha creado un gran revuelo en los medios especializados y la afición cubana, pues la atleta ha demostrado estar aún en excelente condiciones físicas, por lo que las autoridades del atletismo le han pedido continuar un poco más.

"Hasta ahora mantengo mi decisión de retirarme al terminar la temporada", declaró Quirot a la televisión local.

EL "DIABLO" SE DECIDIRA EL 13

ETCHEVERRY: ¿OTRO A JAPON?

NOS GANO ARGENTINA

CAYO LA SUB-20

"NO SOY BICICLETA PARA QUE ME VENDAN"

Firmado Baldi

CHILE ELIGIO "VEROLANDIA"

PEÑA LLEGARA EL 3

MANOLO NUÑEZ SE VISTIO DE "TIGRE"

PRESENCIA del Deporte
La Paz, jueves 23 de enero de 1997

SELECCION DEFINE EQU

CON JUAN MANUEL PEÑA SE CONTARA DESDE EL 3

Eliminatorias a FRANCIA 98

El defensor Juan Manuel Peña llegará a la ciudad de La Paz el próximo lunes 3 de febrero para integrarse a la selección nacional.

El seleccionador Antonio López Habas tomó contacto en las últimas horas con el gerente técnico del club Valladolid, Ramón Martínez, quien le confirmó que el jugador llegará a la sede de gobierno en la fecha mencionada.

"Juan Manuel estará con nueve días de antelación al partido ante Chile, tiempo considerable para que logré su adaptación y pueda llegar en las mejores condiciones posibles al compromiso", sostuvo López.

El Valladolid jugará el domingo 2 de febrero ante el Oviedo, luego de ese encuentro el internacional boliviano emprenderá viaje hacia nuestro país.

Lopez informó también que luego del partido ante Chile viajará a España para gestionar ante la dirigencia del Valladolid la cesión de Peña para el la Copa América.

El objetivo del cordobés es que el jugador trabajé con el seleccionado nacional toda la etapa previa a la disputa del torneo Sudamericano.

Sin embargo una de las dificultades con la que tropezaría el español sería la posible clasificación del Valladolid para la Copa UEFA.

Por otra parte, la Federación realiza intensas gestiones para procurar la llegada de los jugadores Carlos Trucco, Gustavo Quinteros y Milton Coimbra.

López sólo ratificó la llegada de Peña, aunque el titular de la FBF se encuentra en Buenos Aires efectuando gestiones ante la directiva de Lanús para que permitan la incorporación de Coimbra.

Juan Manuel Peña. Llegará el 3.

"CON CHILE NO HAY QUE CONFIARSE" (RAMALLO)

"Con Chile no hay que confiarse", manifestó el delantero William Ramallo en referencia al próximo partido que tendrá la selección boliviana de fútbol en el marco de las eliminatorias al Mundial de Francia 98.

El goleador recalcó que pese a los resultados negativos que tuvo el seleccionado chileno dentro de este torneo, será un rival de cuidado.

"Chile siempre nos complicó la vida. Recuerdo que en 1993, antes de partir a la Copa América nos ganó en la ciudad de La Paz, pero nosotros tuvimos nuestra revancha en Santiago derrotándolos en el estadio Nacional", comentó Ramallo.

William Ramallo

PARTE FISICA

Ramallo anotó que el elenco nacional llegará en buenas condiciones físicas al partido ante Chile.

En el cotejo ante el seleccionado ecuatoriano se había evidenciado cansancio en algunos jugadores por la alta temperatura que se registró en la sede de gobierno.

"Estamos aprovechando todo el tiempo posible en la parte física, prácticamente hemos realizado una minitemporada que a la postre nos va a dar los resultados que queremos en los siguientes encuentros de las eliminatorias", acotó.

AMISTOSO

El jugador dijo que el amistoso del próximo domingo ante el plantel de Cobreloa servirá para que varios jugadores no pierdan el ritmo de competencia que se requiere para afrontar esta clase de compromisos.

"A los que estamos sin jugar nos va a servir ya que no es lo mismo un entrenamiento que un partido de orden internacional, lamentablemente no podrán estar los jugadores del club Bolivar, pero afrontaremos el encuentro con lo que tenemos", agregó.

TRAERAN A "PLATINI" EN MARZO

Existe la posibilidad de que el mediocampista Erwin Sánchez trabaje a tiempo completo en la selección boliviana de fútbol a partir de la segunda quincena del mes de marzo.

Sánchez se quedaría en el combinado "verde" hasta la conclusión de la Copa América de fútbol siempre y cuando la dirigencia del Boavista decida cederlo al seleccionado boliviano.

El director técnico del combinado "verde", Antonio López, dijo que si el Boavista se salva del descenso de categoría en el fútbol lusitano, existe grandes posibilidades de que el talento mediocampista obtenga el permiso respectivo.

"El Boavista está peleando por no perder la categoría, se encuentra en una situación delicada, pero si logra salir de ella lo pediremos para que venga antes del cotejo ante Argentina y se quede hasta la Copa América", mencionó López, quien viajará a Portugal luego del lance ante Chile.

BALDIVIESO

Consultado acerca de la virtual transferencia de Julio César Baldivieso al fútbol japones, López afirmó que se encuentra complacido por el pase del cochabambino al plantel de Yokohama Marinos, que dirige el vasco Xabier Azkargorta.

Sin embargo el cordobés mostró su preocupación por las gestiones que se deberán realizar para repatriar a Baldivieso para las eliminatorias y la Copa América.

"Me parece maravilloso que Julio salga del país, pero en la selección tendremos muchas dificultades para traerlo por el tema de la distancia, sin embargo no podemos coartarle la posibilidad de que desarrolle su profesión", concluyó.

B

MICRO MUNDO

Montevideo (Uruguay), 22 ene (EFE).- Los futbolistas de la selección de fútbol de Uruguay están ingiriendo hierro y serán sometidos a un régimen especial de comidas para tratar de mitigar los efectos de la altura previo a su partido del 12 de febrero frente a Ecuador. Y por primera vez desde que se inició la eliminatoria, viajará a Ecuador con su propia cocinera que tendrá a su cargo un régimen especial de comidas.

PASSARELLA

El técnico Diego Passarella se las ve en figurillas para justificar la exclusión de Gabriel Batistuta. "Bati ha sido desafectado (excluido) de la selección, pero por este partido. No quiere decir que no vuelva a ser convocado", agregó.

Respecto al volante Fernando Redondo, dijo que fue convocado oficialmente y que esperará su respuesta hasta el 28 de enero, la selección está por encima de todos", fue lo único que comentó.

El mediocampista Fernando Redondo anunció hoy, desde Madrid, que rechazará jugar para la selección argentina de fútbol mientras Passarella sea el entrenador del equipo.

CERRO PORTEÑO

Asunción (Paraguay), 22 (AP) - La FIFA amonestó con severidad al club Cerro Porteño, campeón del fútbol paraguayo, por seguir empleando a Carlos Kiese, quien fue expulsado de la Liga Paraguaya de Fútbol por llevar un reclamo a la justicia ordinaria. La FIFA, que prohibe plantear reclamos fuera de la esfera del fútbol, inhabilitó entonces a Kiese de por vida.

ECUADOR

Quito (Ecuador), 22 ene (dpa) - Con cinco jugadores menos y una sola cara nueva, la selección ecuatoriana de fútbol reanudó hoy su trabajo de altura, en los 2.680 metros de Quito. Maturana disminuyó a 18 el número de jugadores del plantel "No necesito más", dijo. No fue convocado el volante de marca Hector Carabali, que por suspensión no podrá jugar contra Uruguay, en su reemplazo fue llamado Simón Ruiz.

En el "Juventud de América"

ARGENTINA NOS GANO Y SE CLASIFICO A LA FASE FINAL

La Serena (Chile), 22 ene (EFE).- La selección de fútbol sub'20 de Argentina se transformó hoy en el segundo equipo clasificado para la fase final del Suramericano de Chile, al derrotar en La Serena a la de Bolivia por 2-1.

El conjunto albiceleste liquidó a Bolivia en el segundo tiempo después de que, al parecer, el seleccionador José Pekerman dio cuerda a sus dirigidos en el descanso para sentenciar un marcador que estaba abierto.

Pese a que el empate servía de poco al equipo que dirige Adolfo Flores, Bolivia respetó, tal como es su costumbre, a una selección argentina que manejó la pelota desde que el venezolano Rafael Torrealba dio la pitada inicial.

Sólo los "experimentados" Darwin Peña, Limberg Gutiérrez y Roger Suárez eran los encargados de encabezar algún solitario ataque, como el que el delantero del Oriente Petrolero desperdició en el minuto 2 tras una buena proyección de Wilson Escalante por el lateral derecho.

Argentina, como en sus dos anteriores partidos en el torneo, hizo de Juan Román Riquelme el "dueño" de todas sus ofensivas, pero ni Pablo Aimar ni Esteban Cambiasso, quien hoy jugó más adelantado, se asociaron para continuar el circuito que comenzaba en el hombre del Boca Juniors.

A pesar de la mayor voluntad ofensiva de Argentina, fue Bolivia el que se acercó con más peligro en los primeros minutos del partido. Además de la de Suárez, el conjunto del altiplano tuvo el gol en los pies de Escalante y en los de Peña tras un error del portero Leonardo Franco.

Los dirigidos por José Pekerman sólo respondieron con dos remates de Riquelme, insuficientes llegadas en relación a la cantidad de tiempo que Argentina tuvo el balón.

Todo lo que Argentina no produjo en el primer tiempo lo generó en el segundo.

Al intrascendente toqueteo hacia los laterales le adosó algo de profundidad gracias a que Cambiasso y Aimar se metieron en el partido para auxiliar a Riquelme, el mejor -por lejos- jugador argentino.

Un cabezazo de Mauro Gerk, dos de Bernardo Romeo y dos remates de Cambiasso y Aimar, que no fueron goles por poco, fueron el presagio de la apertura del marcador, que llegó en el minuto 66 cuando el volante del River Plate venció al portero Diego Corzo con un disparo a media altura.

Bolivia se despertó en el minuto 80, cuando con el marcador 0-2 -Juan José Serrizuela había establecido el segundo tanto de tiro libre- se encontró con un hombre más, por expulsión del meta Leonardo Franco, y con un penalti que Peña transformó en gol.

El descuento boliviano apenas agregó algo de suspenso al final, en el que Argentina prácticamente no debió sufrir ningún sobresalto.

2. Argentina: Leonardo Franco; Juan José Serrizuela, Walter Samuel, Gabriel Loeschbor, Diego Placente; Juan Román Riquelme, Diego Markic, Esteban Cambiasso (Sixto Peralta), Pablo Aimar; Bernardo Romeo (Christian Muñoz) y Mauro Gerk (Luis Calvo).

1. Bolivia: Diego Corzo; Wilson Escalante, Nicolás Suárez, Clever Méndez; Luis Liendo (Luis Vargas), Jorge Andrade; Ronald Arana, Darwin Peña, Aldo Velarde (Raúl Justiniano); Roger Suárez y Limberg Gutiérrez.

Goles: 1-0, m.66: Pablo Aimar finaliza una jugada personal con un disparo alto. 2-0, m.74: Juan José Serrizuela, de tiro libre. 2-1, m.80: Darwin Peña, de penalti.

Arbitro: Rafael Torrealba (VEN), que expulsó a Leonardo Franco (ARG) y mostró cartulina amarilla a Jorge Andrade (BOL).

Por la cuarta jornada del Grupo B, mañana jugarán en el estadio de Iquique a las 21:05 (hora boliviana) Perú y Venezuela, y a las 23:05 Ecuador y Chile.

La Serena: Esteban Cambiasso de Argentina y Luis Liendo de Bolivia disputan un balón durante el partido ganado por la selección "albiceleste" por 2-1 (AP).

COLOMBIA Y URUGUAY IGUALARON A UN GOL

La Serena (Chile), 22 ene (EFE).- Las selecciones sub'20 de Uruguay y Colombia empataron 1-1 y se repartieron los puntos que le sirven a ambos equipos para afianzar sus respectivas posiciones en el Grupo B del Suramericano de Chile

A los 30 segundos Migliónico falló solo ante Viáfara, en el minuto 7 ,el mismo portero desvió magistralmente un remate de Olivera y, en el 8, una "palomita" de Zalayeta razpó el vertical derecho de la meta colombiana.Los dirigidos por Púa se retiraron al descanso con el gol de Quintana, a los 38 minutos.

Zalayeta, luego de un error del meta Viáfara, con una media vuelta en el minuto 48, marca el empate.

En el segundo tiempo, algunas llegadas a las porterías, como dos cabezazos de Zalayeta que no fueron goles, un remate de Muñoz por arriba del arquero Munúa y un cabezazo de Quintana que dio en el palo terminaron de sentenciar el empate.

Uruguay: Munúa, González (Coelho), Lembo, Rivas, Pellegrin; Podestá (López) Perea, Olivera (Regueiro), Callejas; Zalayeta y Migliónico.

Colombia: Viáfara; Valencia, Mosquera, Rivas; Quintana, Cortés, Ortiz (Candelo), Viveros, Quicena; Muñoz (Varón) y Téllez (Trespalacios)

DRASKOVIC CERCA DE COSTA RICA

San José, 22 ene (EFE).- La candidatura del montenegrino Dusan Draskovic para dirigir la selección de fútbol de Costa Rica , tomó fuerza hoy con el inicio de negociaciones con la Federación Costarricense de Fútbol.

Medios de prensa dieron como favorito a Draskovic, ex seleccionador de Ecuador y Bolivia y quien llegó hoy a San José, para hacerse cargo de la representación costarricense si se superan las diferencias económicas.

El montenegrino indicó que "mi deseo es quedarme" con la selección de Costa Rica, aclaró que apenas iban a comenzar las negociaciones, hay tiempo suficiente para pelear por la clasificación en el área de la CONCACAF.

Según medios de prensa, Draskovic pretende un salario mensual de 20 mil dólares, más 100 mil de fichaje, pero en la negociación podría bajar sus pretenciones. Cordero pide 6 mil dólares de sueldo mensual.

IPO PARA EL DOMINGO

Esta tarde amistoso con Municipal

BALDIVIESO Y PARABA SE INCORPORARAN HOY

El defensor cruceño Miguel Angel Parabá no se incorporó anoche a la concentración del seleccionado boliviano de fútbol.

Parabá fue convocado el pasado martes por el seleccionador nacional para el juego que debe sostener Bolivia ante Cobreloa este domingo en la Capital de la República.

Por otra parte se confirmó para hoy la incorporación del volante cochabambino Julio César Baldivieso, en tanto que los jugadores Miguel Rimba e Iván Castillo deben recibir el visto bueno del club Bolívar para sumarse al grupo que comanda Antonio López.

Milton Melgar. Firma un autógrafo para un hincha de la selección.

DESCANSO

Por disposición del cuerpo técnico del seleccionado nacional, los jugadores gozaron ayer de una jornada de descanso.

Los deportistas fueron sometidos a una sesión demasajes y baños de inmersión para recuperarse del intenso trajín al que fueron sometidos en los últimos tres días.

PARA HOY

Para esta jornada se ha previsto desarrollar una tarea en doble turno. Por la mañana se practicará en el campo deportivo del colegio Franco Boliviano; mientras quess en horas de la tarde se efectuará una sesión futbolística con el plantel de Municipal, en el estadio "Hernando Siles", para definir la conformación titular que presentará el plantel "verde" el próximo domingo.

VIAJE A SUCRE

La selección se trasladará mañana a las 9:00 horas a la Capital de la República para jugar el domingo ante el plantel chileno de Colo Colo.

El equipo entrenará el viernes por la tarde y el sábado por la mañana en el estadio "Patria", de Sucre.

LIMBERG

Durante esta jornada el cuerpo técnico de la selección nacional decidirá si es factible el retorno del delantero Limberg Gutiérrez, quien se encuentra en Chile jugando el torneo "Juventud de América" con la selección Sub-20.

Traerá 18 jugadores

COBRELOA LLEGA SABADO A LA PAZ

El conjunto chileno de Cobreloa llegará el sábado a la ciudad de La Paz para disputar al día siguiente el encuentro ante el seleccionado boliviano.

De acuerdo a lo previsto, el equipo irá el mismo domingo a Sucre.

La directiva de Cobreloa hizo llegar en el curso de las últimas horas la lista de 18 jugadores que fueron tomados en cuenta para este compromiso de orden internacional.

Marcelo Alvarez

El director técnico Miguel Hermosilla convocó a los siguientes deportistas para este lance: Enrique Berrios, Luis Corvalan, Pedro Jaque, César Muena, Felix Yañez, César Bravo, Camilo Pino, Ramón Taipo, Fernando Cornejo, Marcelo Miranda, Jaime Riveros, Pedro González, Juan Silva, Erick Guerrero, Marcelo Alvarez, Fabian Muñoz, Edwin González y Jerby Leandro.

CON BOLIVAR

La dirigencia de la Federación Boliviana de Fútbol (FBF), propondrá al plantel de Cobreloa que juegue un segundo partido ante el conjunto de Bolivar, el miércoles 29 en horas de la noche.

"BOLIVARISTAS ENTRARAN EN RITMO SIN PROBLEMAS"

El médico de la selección boliviana de fútbol, Miguel Elías Saiduni, sostuvo que los jugadores del club Bolívar no tendrán ningún tipo de problemas para ingresar al ritmo de trabajo que tendrá el equipo nacional desde la próxima semana.

Los deportistas de la "academia" realizaron durante estos días una mini-pretemporada con el objetivo de llegar en buenas condiciones físicas a los torneos que disputarán durante esta temporada.

Sin embargo existía la duda de que los deportistas sufran alguna lesión por el intenso trabajo al que fueron sometidos.

"Estamos en permanente contacto con los jugadores de Bolívar y sé en qué condiciones se encuentran, se ha considerado que todos los jugadores de la selección no cumplan la misma exigencia para que no tengamos problemas posteriores", indicó.

"Luego de una pretemporada como la que realizó el club Bolívar las lesiones más comunes en los jugadores son tendinitis o fatigas musculares, pero lo tenemos todo controlado", añadió.

NO HAY LESIONADOS

Asimismo se conoció que no existe ningún lesionado dentro del grupo de jugadores que en el momento se encuentran concentrados en el seleccionado nacional.

Ramos se encuentra tarbajando con total normalidad y su lesión evoluciona favorablemente, aunque su presencia en el encuentro ante el seleccionado chileno está practicamente descartada.

"La sesión de masajes, baños de inmersión y piscina tiene el objetivo de que los jugadores asimilarán mejor las cargas que tengán los jugadores en los siguientes días", finalizó.

Miguel Elías Saiduni dialoga con "Chicho" Suárez durante el descanso de ayer en el hotel.

nueva forma de anunciar SUPERECONOMICOS DE PRESENCIA

La Paz, jueves 23 de enero de 1997

Anunciar en PRESENCIA es anunciar en el país

COCHABAMBA

OCASION, VAGONETA NISSAN PATROL MOD. 89, FULL EQUIPO CON QUINCHE, REF. TELF. 042-33163 ó 042-54379 COCHABAMBA (7-14 ENE.)

En Vinto chico vendo terreno con casa. Ref. Telf. 042-65667 Cochabamba. (8-14 ene)

CASA EN ANTICRETICO O ALQUILER CON TELEFONO PARA PERSONAS SERIAS, ZONA CHIMBA, CALLE JULIO CANEDO Nº 73, TELEFONO 042-81024. (23-26 enero)

ORURO

POR EXTRAVIO QUEDA NULO EL CARNET DE RUC. 7400020 DE LA Sra. PATRICIA DE PAULETTI. (22-22 ene)

POR EXTRAVIO QUEDA NULO EL CARNET DE CONTRIBUYENTE RUC. 7410174 DE LA Sra. DELIA SALICIU VARGAS. (22-24 enero)

LA PAZ

ALQUILER.- Departamento a estrenar. Achumani. Ref. 324226 horas de oficina sin intermediarios. (4-8 enero)

$us. 10 cargamos últimos paquetes Full disco duro. DATA JET CENTER. Pasaje del Centro, local 1A. Pérez Velasco. 322043. (12-12 enero)

Se necesita electricista en automóviles, taller Edison. Villa Bolivar "A", calle 4 carretera a Oruro. (14-15 enero)

Por extravio queda nulo el RUC. # 7071159 de la Sra. Mendoza Rios Magaly de Martinez. (18-18 enero)

REPARACIONES, mantenimiento, actualización de computadoras ACER, IBM a poderosas 586 ó pentium, DATA JET, Pasaje del Centro, local 1A Pérez. (19-19 enero)

$us. 10. Cargamos últimos paquetes Full disco duro. Data Jet CENTER, Pasaje del Centro, local 1A Pérez Velasco. (19-19 enero)

COMPUTADORAS desde 290 $us. Aceptamos parte de pago computador antigua DATA JET. Pasaje del Centro, local 1A, Pérez Velasco. (19-19 enero)

Espectacular oferta: computadoras $us. 330, aceptamos parte de pago computador antiguas, créditos, edificio 16 de julio, piso 14, Depto 2. (19-19 enero)

Reparaciones actualizaciones computadores ACER, IBM 286 a poderosas 586, desde $us. 200, edificio 16 de Julio, piso 14, Depto 2. (19-19 enero)

Transformamos obsoletas computadoras a modernísimas 586, cambiamos pantallas mono a colores, edificio 16 de julio, Piso 14, Dpto 2 (Prado). (19-19 enero)

$us.10. cargamos paquetes full disco duro paquetes especiales y CD, edificio 16 de Julio, piso 14, depto2. (19-19 enero)

BICICLETAS Compró cualquier estado. 311289. (21-4 Febrero)

IMPECABLE FOTOCOPIADORA, AMPLIADORA, REDUCTORA. BUENO 260. (22-25 enero)

DICTAMOS CURSOS DE WPQFRO-WINDOWS Y PAQUETES DE COMPUTACION Y ASESORIA CONTABLE. PRECIOS ECONOMICOS. TEL. 313002. (23-27 enero)

DE OCASION
VENDO DOCUMENTOS AL DIA DE VAGONETA CHEVROLET AMERICANA MODELO 89 MOTOR V-8 REFERENCIAS AL TELF. 532014 ó 525525 SANTA CRUZ (23-24 enero)

POR EXTRAVÍO
QUEDA ANULADO CHEQUE Nº 999129 DEL BANCO SANTA CRUZ, CTA. Nº 2000-1011-38643 DEL SR. OSWALDO GUARACHI. (23-23 ENERO)

EN VENTA
UN DEPARTAMENTO DE 2 DORMITORIOS Y DEPENDENCIAS ZONA SAN PEDRO, UNA CUADRA DEL MERCADO RODRIGUEZ REF. 369368. (23-26 enero)

SE NECESITA
Local para Instituto, 3 ambientes, Telf. 233084. (23-24 enero)

SEÑOR INVERSOR O EMPRESAS CONSTRUCTORAS
EN VENTA EXCELENTE TERRENO DE 22.000 M2, MUY BUENA UBICACION EN EL Km 7 CARRETERA AL NORTE, IDEAL PARA ESCUELAS, CONDOMINIO, HOTEL u OTROS. REF. HRS. DE OFICINA A LOS TELF. 366446, 326945, SANTA CRUZ. (23-29 enero)

POR EXTRAVÍO
Queda anulada la Cuenta de Ahorro Nº 190-0053769 del Banco Nacional de Bolivia (22-24 enero)

EN VENTA
UNA TIENDA COMERCIAL, UNA CUADRA DEL MERCADO RODRIGUEZ, BAÑO, TRASTIENDA, MEDIDOR DE LUZ Y AGUA PROPIO REF. 369368. (23-26 enero)

TERRENO
VENDO 400 M2 EN CHINCHAYA REFERENCIAS. TEL. 228934. (20-22 enero)

ALBAÑIL Y PINTOR
Tel. 255808 (15 al 3/2/97)

IMPRENTA
VENDO IMPRESORAS OFFSET HEILDELBERG GTO 46 TOK KORS 52 X 72 guillotina POLAR 92 plana tipográfica y minerva intertipo etc. Nataniel Aguirre 0340, teléfono (042) 27777, Cochabamba. (19-25 enero)

SE VENDE UNA CASA
EN ZONA COMERCIAL A DOS CUADRAS DEL CENTRO COMERCIAL 7 CALLES, CONSTA DE 2 DEPARTAMENTOS INDEPENDIENTES, ENTEL 1er. PISO 10 PIEZAS, 2 A LA CALLE, EN EL 2do. PISO 6 PIEZAS Y TERRAZA. CALLE CORDILLERA Nº 414. REF. TELF. 349646 SANTA CRUZ. (20-29 enero)

SU CARGA DE BRASIL
Asesoramiento comercial y transporte (terrestre y aéreo) de mercadería hacia Bolivia. Llámenos en San Pablo al tel. (11) 230-9364, 225-8959, fax (11) 228-3945 (FICEBRAS) y en Santa Cruz al 522616, 521242, fax 520258 (CEINA LTDA).

BOLIVIAN INTERNATIONAL CONSULTING USA
Servicios Técnicos
* Traducciones INGLES/ESPAÑOL nivel técnico
* Transcripciones de todo documento $b 1.25/página en LASER Servicios las 24 Hrs. lunes a domingo. **GARANTIZADO.**
* **Inglés Técnico Comercial** a todo nivel para secretarias & Ejecutivos. Nosotros les entrenamos a nivel internacional y garantizamos que Ud. hable un **INGLES** comercial en corto tiempo.
* Reserve su puesto y métodos para el próximo mes.
* Próximos programas, **DACTILOGRAFIA de Inglés comercial** en computadoras. Lunes a jueves $b. 45 pesos mensual o viernes y sábado.
* **Informes y reservaciones al phono & fax 233084.** (23-23 enero)

POR MOTIVO DE VIAJE
Vendo máq. industrial doble arrastre (MITSUBISHI) p/confección chamarras de cuero. Ref. Laja 853 Hrs. 14 a 18 Hrs. (22-25 enero)

VENDO
Vagoneta Mitsubishi Lancer modelo 94 - 13.000 $us. Telf. 315528 ó 01398604. (22-24 enero)

EN SANTA CRUZ
ALQUILO SOBRE AV. TERCER ANILLO INTERNO # 1200 A CUADRA Y MEDIA DEL HIPERMAXI, ALMACEN DE 110 M2 Y CONEXO DEPARTAMENTO VIVIENDA U OFICINAS. REFERENCIAS PROPIETARIO TELF. (03) 430244 Ó (03) 430320. (21-25 ENERO)

POR EXTRAVIO
QUEDA NULO EL CARNET DE CONTRIBUYENTE RUC. 7394675 DEL Sr. MARCO ANTONIO ROJAS VALDEZ (22-24 enero)

PRESENCIA
Matutino Líder en Circulación Nacional.

36 AGENCIAS y 32 SUB-AGENCIAS cubren todo el territorio nacional.
Dos agencias internacionales le ofrece PRESENCIA fuera de nuestras fronteras

POR EXTRAVIO
QUEDA ANULADA LA CUENTA Nº 00-34-106244-9 DE MUTUAL "LA PRIMERA", LESLIE MERY DORADO SANCHEZ C.I. Nº 2531648 (21-23 enero)

VENDO GARRAFAS
De 45 kgs. al por mayor y menor, referencias teléfonos 468895 Of. 362708 dom. y celular 01392164 Santa Cruz (22-13 febrero)

POR SUSTRACCION
Queda anulada la libreta de ahorro Nº 0083327-22-019 de Rodrigo Ramos Román del Banco de Crédito de Bolivia, Agencia Nº 4. (21-23 enero)

SE HA EXTRAVIADO LA DOCUMENTACION
DEL RUC No. 00233567
POR LO QUE SE PROCEDERA A SU ANULACION (23-23 enero)

POR EXTRAVIO
queda nula la cuenta Nº 155858 del Banco Mercantil, Leslie Mery Dorado Sánchez C. I. 2531648 (21-23 enero)

QUEDA ANULADA
LA CUENTA Nº 00-34-097526-1 DE MUTUAL "LA PRIMERA" DE MIGUEL GARCIA A. (21-23 ENERO)

"Operación La Paz" costará 35 mil dólares

CHILE SE CONCENTRARA EN EL HOTEL VEROLANDIA

El Operativo La Paz demandará a la Asiciación Nacional de Fútbol Profesional de Chile alrededor de 30 a 35 mil dólares, "es una cifra un poco mayor porque nosotros venimos con diez días de anticipación, tomando en cuenta que a los otros países hemos viajado con tres días de adelanto, obedeciendo las disposiciones de la FIFA" , dijo Pablo Hoffman, gerente general de la entidad del balompié trasandino.

La autoridad chilena dijo que se mantienen contactos permanentes con integrantes del plantel técnico, en el que se encuentra el director del equipo e integrantes del cuerpo médico, para transmitir lo mejor posible la ubicación del Complejo Deportivo Verolandia. "Hemos encontrado un lugar ideal para poder estar concentrados - dijo refiriéndose a Verolandia - reúne todas las condiciones y solamente tenemos alguna dudas respecto de la altura, lo que tendrá que ser evaluado por el cuerpo técnico", dijo Hoffman.

En tanto, Alberto Quintano, gerente técnico de la Asociación chilena, dijo que no se definió totalmente el arribo de la delegación a ese recinto deportivo. "Cumple con todas los requisitos que exige una selección nacional en cuanto infraestructura hotelera y deportiva", dijo explicando además que existe una alteración en la situación; la altura del complejo que tiene una leve variación de 50 metros. "Uno visita La Paz, y no hay ningún lugar que tenga la misma altura o son pocos los que tienen la misma altura, por eso es muy difícil encontrar una cancha que cumpla el requisito de estar al mismo nivel de donde se va a jugar el partido", sostuvo.

"Si todo saliera bien, nosotros estaríamos programados para venir el día 3 a mediodía", señaló.

RUMBO A FRANCIA 98

Se conoció que integrarán la delegación de Chile aproximadamente 32 personas en las que se encontrarán 18 a 20 jugadores, 8 miembros del cuerpo técnico, el presidente de la delegación,el gerente técnico, el gerente de asuntos públicos y de comunicaciones y el gerente general de la Asociación.

Los integrantes de la institución futbolística chilena se reunieron este miércoles con representantes de la Federación Boliviana de Fútbol,con el objeto de ser informados respecto a la ubicación de las autoridades y representantes del fútbol de ese país en el estadio Hernando Siles, y aspectos concernientes a la seguridad y transporte de los integrantes del seleccionado chileno.

Pablo Hoffman, estimó que aproximadamente 800 personas vendrán desde Arica e iquique además de algunas ciudades chilenas a presenciar el partido el próximo domingo 12 de febrero. "Hay gente que vendrá aprovechando los carnavales que hay en Bolivia y también a ver el futbol" dijo Pablo Hoffman.

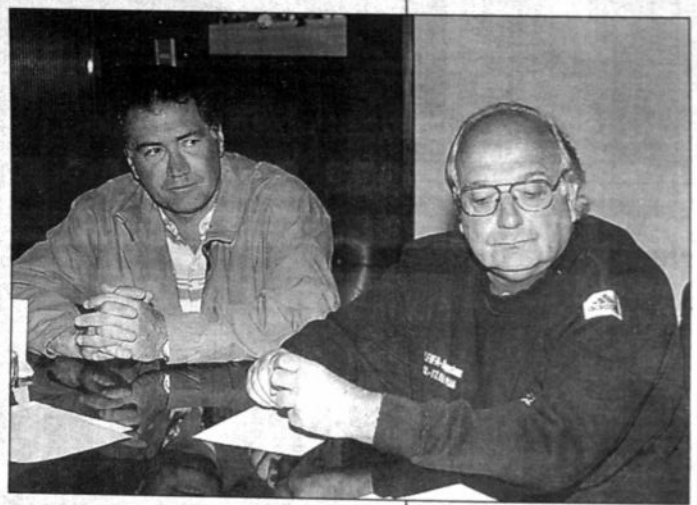

Alberto Quintano y Pablo Hoffman durante el encuentro con la prensa. Ambos preparan terreno en La Paz para la llegada de la selección chilena.

Se fue a Iquique

NO VINO ACOSTA POR ASISTIR A LA SUB-20

SANTIAGO DE CHILE, 22 ENE (EFE).- El seleccionador chileno de fútbol, Nelson Acosta, suspendió un viaje a Bolivia, su próximo rival en las eliminatorias para Francia'98, preocupado por el pobre rendimiento del equipo sub'20 presente en el Suramericano de la categoría que se disputa en varias ciudades del país.

La decisión fue adoptada anoche, tras una reunión entre el técnico y el gerente de la Asociación Nacional de Fútbol Profesional (ANFP), Pablo Hoffman.

"Acosta no va a La Paz porque es importante la presencia del director técnico nacional cuando está jugando la selección sub'20, que se encuentra en una posición difícil y necesita el apoyo de todo el mundo", señaló Hoffman.

El seleccionador del equipo absoluto tenía programado viajar el martes a La Paz para coordinar y supervisar la estancia de la plantilla chilena ante el encuentro que disputarán las selecciones de Bolivia y Chile en esa ciudad el 12 de febrero próximo, correspondiente a la novena jornada de las eliminatorias suramericanas para Francia'98.

Hoffman y el gerente técnico de la selección chilena, Alberto Quintano, viajan hoy a Bolivia, mientras que Acosta parte hoy también, pero a Iquique, 1.800 kilómetros al norte de Santiago, sede del Grupo A del suramericano sub'20, en el que participa Chile.

VEROLANDIA SANTIAGO DE CHILE, 22 (ANSA) - El seleccionado de fútbol de Chile se concentrará en el barrio residencial de Verolandia, en La Paz, diez días antes de su compromiso frente al equipo boliviano, el 12 de febrero, por las eliminatorias para Francia 98.

Verolandia, a 15 kilómetros de la capital boliviana, se encuentra a 2.800 metros de altura y cuenta con un hotel cuatro estrellas, dos canchas de fútbol, un gimnasio y áreas verdes.

La determinación de viajar a Verolandia correspondió a una sugerencia del equipo médico del seleccionado, preocupado de que los jugadores tengan una buena adaptación a la altura de La Paz, señalaron versiones periodísticas.

Para concretar las reservas en Verolandia viajaron hoy a Bolivia el gerente general Pablo Hoffmann y el ayudante técnico Alberto Quintano.

El técnico Nelson Acosta suspendió su viaje a la Paz para asistir a los encuentros de la sub-20 en Iquique, 1.800 kilómetros al norte de Santiago, por el Torneo Sudamericano Juventudes de América.

Reconociendo sus más de 25 años de actividad deportiva

MEDALLA LIBERTADOR SIMON BOLIVAR FUE CONFERIDA A BELISARIO BENZI

Belisario Benzi fue distinguido ayer por el gobierno nacional con la medalla Libertador Simón Bolívar, al Mérito Civil en el Grado de Comendador, en ceremonia efectuada en el Salón Verde de la Cancillería de la República.

En la oportunidad, instantes antes de hacer entrega de la citada distinción, Rodolfo López del Solar, Director de Ceremonila del Estado, destacó la importante labor que realizó el homenajeado desde que en 1941 llegó a nuestro país. En partes salientes del discurso del funcionario de gobierno destacó las actividades cumplidas por Benzi desde las vinculadas al automovilismo como las posteriores, cuando ya en la dirigencia de este deporte contribuyó, con la organización de competencias deportivas que llevaron el progreso a regiones que estaban en olvido. "Con su trabajo en pro del automovilismo boliviano , impulso igualmente una serie de mejoras en la infraestructura caminera del país y alentó el turismo interno; pero principalmente coadyuvó a que Bolivia se conociera mejor a sí misma y se interconectara".

El homenajeado, a tiempo de dar las gracias por la distinción que recibió, señaló que estaba honrado de recibir la preciosa joya y que llevaba dentro de su corazón un gran cariño, acumulado a lo largo de más de cincuenta años de vida en Bolivia.

En el acto estuvieron presentes directivos del Automovil Club Boliviano, y de "Casa Argentina".

Belisario Benzi, argentino naturalizado boliviano, en su larga carrera ligada al deporte "tuerca", participó en muchas competencias de autos, en varias ocasiones en el exterior, representando a nuestro país.

Como dirigente fue fundador de la Asociación Deportiva de Volantes de La Paz, e impulsor de los grandes premios que se corrieron en la década de los años setenta. A su labor, siempre de gran dinamismo y eficiente, se debieron muchas temporadas gratas de este deporte, que en aquellos tiempos era el segundo en popularidad en el país.

Benzi no sólo fue atraído por el deporte automotor, pues también fue arquero del plantel de The Strongest.

Belisario Benzi, izquierda, recibe de manos de Rodolfo López del Solar, la medalla Libertador "Simón Bolívar".

Del 21 al 23 de febrero

LA PAZ SERA SEDE DE TORNEO TENISMESISTA

Equipo de Wistermann.

La Paz será sede del campeonato nacional de Tenis de Mesa para clubes campeones damas y varones que se llevará a cabo del 21 al 23 de febrero con la participación de clubes de las diferentes asociaciones afiliadas a la federación de este deporte.

Todos los participantes a este evento deben acreditar como mínimo tres jugadores y como máximo cuatro, cada equipo que intervendrá en este certamen debe acreditar un árbitro y dos delegados.

El plazo de las inscripciones vencerá indefectiblemente siete días antes de la iniciación del torneo que se jugará bajo el sistema Range Robin, o por series.

Los clubes que obtengan los títulos en este certamen ganarán el derecho de representar al país en el torneo Sudamericano del Clubes Campeones a jugarse en Lima, Perú a mediados del mes de marzo.

El titular de la Federación Boliviana de Tenis de Mesa, Luis Boyán, sobre la realización del torneo expresó que "este campeonato debía haberse realizado la pasada temporada, sin embargo por diversos factores no pudimos realizarlo, ahora lo llevaremos adelante con la finalidad de que tengamos representantes en el torneo sudamericano, ya que es importante ir mejorando el nivel técnico con miras a los Juegos Bolivarianos que también se llevaran a cabo en el mes de octubre en el Perú", concluyó.

Nacional Salonista

CEREALES Y SAN JOSE SALIERON VICTORIOSOS

Oruro,22 (Presencia) por Walter Barriga .- Los quintetos de Barrio San José de Tarija y Cereales del Este de Santa Cruz, salieron victoriosos en la nueva jornada del futsal, mientras que UNIVALLE de Cochabamba y Jerusalém de Chuquisaca empataron.

A primera hora UNIVALLE y Jerusalém, igualaron a tres goles por bando las anotaciones para los cochabambinos fueron concretados por Gino Regalini (2) y Hernán Ramirez (1),descontaron para los chuquisaqueños Wilber Díaz, Richard Montoya y Enrique Martínez.

Posteriormente Barrio San José de Tarija, ganó a Ingenieros del Beni, por 6 a 3,neta superioridad de los chapacos.

Los goles para Barrio San José, estructuraron Sergio Lizarazu (4), Mauricio Cardozo y Ronald Díaz; para Ingenieros convirtieron Hormondo Sacamato, José Ayala y Dante Justiniano.

Finalmente en el cierre de la fecha Cereales del Este de Santa Cruz, superó a San Pedro de Potosí, por cuatro goles contra tres.

U.CATOLICA DERROTO A REAL EN VOLEIBOL

Oruro,22 (Presencia) por Walter Barriga.- Universidad Católica de La Paz obtuvo su primera victoria en el torneo nacional de clubes campeones de Voleibol al ganar a Real Santa Cruz.

Universidad Católica ganó por tres sets a cero con parciales de 15-3,15-12 y 15-8.

En el segundo partido Dinamo dio cuenta de San Martín por tres sets a cero con anotaciones de 15-9,15-3 y 15-11.

Este resultado prácticamente dejó fuera de la lucha por la clasificación al sexteto local de de San Martín que perdió dos cotejos fruto de sus propios errores y de la poca voluntad de sus integrantes

EN MARCHA SEMINARIO OLIMPICO

A las 19:00 horas de hoy se inaugurará el cuarto Seminario de la Academia Olímpica Boliviana, en acto que tendrá lugar en el Salón Biógrafo, del Hotel París.

Las sesiones en las que se considerarán una serie de aspectos relacionados con el olimpismo, se desarrollarán desde mañana viernes, de 19:00 a 21:00 horas.

Continuarán el sábado en doble sesión; de 9:00 a 12:00 en la mañana; y de 16:00 a 20:00.

Finalmente el domingo concluirá el seminario con una sesión que se llevará a cabo de 9:00 a 11:00.

La ceremonia de clausura y entrega de certificados a los participantes se efectuará también en la jornada dominical, de 11:00 a 12:00.

Como disertante invitado tomará parte el español Conrado Durantez, presidente de la Comisión Pierre de Coubertin del Comité Olímpico Internacional.

Durantez es además presidente de la Academia Olímpica Española y de la Asociación Iberoamericana de Academias Olímpicas.

Ligueros responden a constitucionalistas

"EL ESTADO NO NOS PUEDE OBLIGAR, SOMOS ENTIDAD CON DERECHO PRIVADO"

Santa Cruz, 22 (Presencia) por Gonzalo Valenzuela.- Sin duda alguna la disminución de jugadores extranjeros en el campeonato de la Liga, ha sido el tema más comentado entre los dirigentes del fútbol de esta ciudad, después de que conocieron las noticias procedentes de La Paz, especialmente la que generó el Secretario Nacional del Deporte, Guido Meruvia, que anunció que anularía dicha determinación.

Por ejemplo el presidente de la Liga, Guido Añez, recordó que la decisión fue decidida por once de los doce clubes que conforman la institución y no cree que la misma sea modificada. Agregó que de todas maneras habrá que esperar qué deciden los miembros del Consejo Superior en la reunión del viernes, en la que seguramente se volverá a tocar este tema.

También dijo que recurrir a la justicia ordinaria es lo último que se haría, y no cree que algún club llegue a esa situación, para concluir manifestando que nadie ha prohibido por ejemplo que Ochoaizpur y Cristaldo, jueguen en su equipo, como lo hacen en la Selección Nacional.

Guido Añez

SANABRIA

"No soy abogado, pero creo que el Estado no puede obligar a que una institución de Derecho Privado, como lo es la Liga, dicte sus propias normas, especialmente si no están en contradicción con los estatutos de la Federación Boliviana de Fútbol, que en uno de sus articulados deja claramente establecido que ningún equipo podrá incluir en cancha a menos de seis jugadores nacidos en Bolivia y en este caso, ocho no es menos de seis".

Esta declaración la hizo Diego Sanabria, que preside el Comité Técnico de la Liga del Fútbol Profesional Boliviano, quien más adelante recordó que la modificación fue sugerida por un abogado, quien en su momento dejó en claro que la Liga es soberana para eleborar sus reglamentos y estatutos. "Ahora, si le hemos pelado, lo que no creo, por que hay algún elemento que no hemos tomado en cuenta, habrá que revisar la medida", acotó luego.

Concluyó manifestando que en lo personal, él hubiera preferido que se acepte lo sugerido por Real Santa Cruz, de disminuir este año a cuatro no originarios y recién poner en vigencia lo acordado hace algunos días, en el campeonato de 1998.

ROCA

También fue consultado sobre el tema el ex presidente liguero, Luis Marcelo Roca, quien expuso su opinión manifestando que hay dos tipos de interpretación: "lo formal y el espíritu de la misma. En este caso, el espíritu es bueno, porque está apoyando a los jugadores bolivianos, pero en lo formal lo que determina es que una norma menor no puede estar por encima de una norma mayor", agregó.

Roca fue más allá cuando expuso así el problema: "si el director técnico de un equipo, por equivocación incluye, además de los tres extranjeros, a un nacionalizado, y luego sufre la impugnación del partido, el Tribunal de Penas no podrá fallar en favor del club impugnador, ya que el fútbol boliviano se rige por un mismo Código de Penas".

Roca reiteró que la intención de los dirigentes ligueros es sana, pero que igual se está haciendo una discriminación y en un momento en el que el fútbol mundial está abriendo sus fronteras y que sin duda alguna, si algún club o una persona considera que está siendo discriminado, podrá recurrir a la justicia ordinaria, para agregar, "mi consejo, como hombre de fútbol, es que se establezca una reglamentación en concordancia entre la FBF y la Liga, porque sin duda hay cosas que deben ser modificadas, como por ejemplo el artículo que señala que a la Selección Nacional sólo podrán ser convocados los jugadores nacidos en el país".

Paniagua se vá a Oriente

COSSIO SE QUEDA EN SAN JOSE

Oruro, 22 (Presencia) por Wálter Barriga.- San José paulatinamente va solucionando la suscripción de pre-contrato con los futbolistas que el año pasado fueron integrantes de su primer plantel.

Uno de ellos fue el que se acordó en la mañana de éste miercoles (ayer) entre Freddy Cossío y la dirigencia por la cual el futbolista se quedo en San José y a partir de la siguiente semana se incorporará a los entrenamientos.

Dirigentes de San José, manifestaron que casi todos ya tienen arreglado su situación y que solamente falta el argentino Luis Suárez, pero que se están en conversaciones donde hay amplio criterio de solucionarlas.

PANIAGUA EN PRESTAMO

Carlos Sandy, presidente del Club San José, señaló que también este miércoles (ayer) se llegó a un convenio con los dirigentes de Oriente Petrolero, por el cual Roly Paniagua jugará en préstamo por el año en el club cruceño y en las mismas condiciones lo hará José Luis Medrano en el equipo orureño.

ANGOLA PUEDE VENIR

El titular "santo" por otra parte dió cuenta de que hubo otra conversación con el jugador nacional Demetrio Angola, quién manifestó que al haber fracasado las negociaciones entre Wilsterman y The Strongest, quiere venir a jugar a Oruro y para ello hacer más fácil su inclusión gestiona su pase.

YA NO VILLARROEL

Por otra parte Carlos Sandy, informó que fueron anuladas todas las gestiones para incorporar a Johnny Villarroel de Strongest, ya que según criterio del cuerpo técnico existen varios jugadores para el medio sector y entre ellos está Mauro Blanco, que llegará a ésta ciudad en los siguientes días.

Pese al mal tiempo reinante en Oruro, los futbolistas que tienen deseo de enrolarse a San José, continúan entrenando en dos periodos cada día. Las prácticas mayormente tienen énfasis en lo físico y lo técnico recién se lo hará desde la siguiente semana y para entonces se espera contar con la autorización de la Dirección Departamental del Deporte para usar el estadio Bermúdez.

Freddy Cossío

NUEVO DT DE REAL EVALUA AL PLANTEL

Santa Cruz, 22 (Presencia) por Gonzalo Valenzuela.- El nuevo técnico de Real Santa Cruz, el argentino Marcelo Muñoz, dijo que en sus planes, cuando llegó a Bolivia, no figuraba dirigir a un equipo profesional y dejó en claro que tratará de no desaprovechar esta oportunidad, haciendo hincapié que está trabajando con mucha ilusión y que por eso mismo confía en realizar una buena campaña, aunque reconoció que el fútbol mucho depende de los resultados que se logren en los partidos.

El hecho de que la dirigencia de Real Santa Cruz no tenga este año como prioridad lograr el título, ayudaría al trabajo que piensa desarrollar Muñoz, que antes de enrolarse en este club, ha trabajado con divisiones inferiores.

El técnico está en plena labor de evaluación del plantel, para posteriormente convocar a los dirigentes de acordar el tema de los refuerzos que necesitará para encarar la temporada liguera que se avecina.

Varios juveniles se está probando y de acuerdo a lo expresado por Muñoz, el sábado habrá una evaluación final, para achicar el plantel y, como mencionamos antertiormente, ir delineando lo que será el equipo para la presente temporada.

Su representante, Rubén Morales, realiza las negociaciones

JAPONESES QUIEREN LLEVARSE TAMBIEN A MARCO ETCHEVERRY

El mediocampista Marco Antonio Etcheverry reconoció ayer que existe posibilidades para militar durante la presente temporada en el fútbol japones.

Etcheverry, cuyo pase pertenece a la Liga Norteamericana de Fútbol, dijo que luego del partido ante Chile estudiará esta posibilidad que se presentó en el curso de los últimas horas.

El "Diablo" no quiso develar el nombre del plantel que estaría interesado en sus servicios con el afán de no entorpecer las negociaciones.

Se pudo establcer que el empresario del jugador, Rubén Morales se encuentra en negociaciones con dirigentes japoneses para acomodar a Etcheverry a una entidad del fútbol de ese país.

El talentoso mediocampista nacional se encuentra en el momento concentrado junto al seleccionado nacional, que jugará el próximo miércoles 12 de febrero ante la selección de Chile en el marco de la novena fecha de las eliminatorias al Mundial de Francia 98.

Etcheverry sería el tercer boliviano en el fútbol japones, toda vez que se encuentra virtualmente definida la contratación de Julio Baldivieso para el Yokohama Marinos. El otro boliviano, Ko Ishikawa, milita en el Kawasaky Verdy desde hace dos temporadas.

Marco Etcheverry recibió una interesante oferta para irse a Japón. Lo decidirá después del partido con Chile.

Esta noche en Cochabamba

JUEGAN LA SUB-17 DE BOLIVIA Y CHILE

COCHABAMBA, 22 (PRESENCIA).- Por Manuel Herrera. Las selecciones de Bolivia y Chile en la categoría Sub-17 se enfrentarán mañana jueves en el estadio Félix Capriles desde las 20 horas, como parte de su preparación para el sudamericano de febrero.

El plantel nacional que perdió ayer en un partido de práctica ante Wilstermann, de primera profesional, por 4 a 2, promete hacer un buen cotejo y dar un regalo a la afición futbolística de Cochabamba, que desde hace tiempo atrás no tiene un buen espectáculo futbolístico.

Mauricio Alvarez, Antonio Peredo y Rafael Regos, de la sub-20 boliviana.

El cuerpo técnico dispuso que se cumpla una práctica liviana en el estadio Capriles para los jugadores del elenco nacional, divididos en dos grupos. El conjunto que no jugó, en Punata y el otro, formado por los titulares, durante 40 minutos cada uno.

El entrenamiento se basó en ejercicios físicos, dominio de balón y técnica futbolística, con excelentes resultados para formar un plantel capaz de lograr una victoria.

Por la tarde los jugadores tuvieron un merecido descanso sin abandonar las instalaciones del hotel.

El ayudante de campo Fernando Salinas dijo que el equipo está motivado y con deseos de cumplir un buen papel frente a Chile que cuenta con individualidades y juego de conjunto, que lo muestra como un elenco de condiciones.

La probable alineación del equipo local será con Arias; Rodriguez, Molina, Carrasco, Menacho; Angulo, Durán, García, Eterovic; Etcheverry y Velzaga.

ENTRADAS

La Federación Boliviana de Fútbol informó que estarán habilitadas las cuatro tribunas del principal escenario futbolístico cochabambino, para la confrontación internacional.

Los precios de las entradas han sido fijadas en 15 Bs. preferencia, 10 Bs. general, 6 Bs. curvas y 3 Bs. media curva.

REVANCHA

El partido revancha se jugará el sábado 25 desde las 15.30 hora en el estadio Félix Capriles entre los mismos rivales de mañana, habiéndose desestimado jugar en Punata.

Aún las condiciones del estadio provincial no ofrecen las comodidades y exigencias que tiene un cotejo a nivel de selecciones nacionales tanto para los protagonistas, como para la prensa, particularmente de radio y televisión y otras normas que son exigidas por las entidades internacionales como la FIFA y la Confederación Sudamericana de Fútbol; que previamente deben homologar un escenario.

VIENEN VARIAS FIGURAS CHILENAS

COCHABAMBA, 22 (PRESENCIA).- Por Manuel Herrera. La selección chilena de fútbol Sub-17 trae en su delegación a destacadas figuras juveniles de los clubes más grandes en Chile: Universidad de Chile (5jugadores), Universidad Católica (4) y Colo Colo (3).

También contribuyen los equipos profesionales de Atacama (1), Huachipato (2), La Serena (2), Unión Española (1) y O'Higgins (1).

En la delegación han sido confirmados Cristian Andres y Marcelo Alvarez; Alberto Mas, Abraham Diaz, Pablo Diaz Guillen, Jorge Guzman, Marcelo Jelvez, Claudio Maldonado, Milovan Mirosevic, Denis Montecinos, Antonio Navea, Cesar Pino, Juan Jose Ribera, Juan Pablo Ubeda, Marcelo Valenzuela, Cristofer Valladares, Patricio Vargas, Juan Viveros y Alonso Zuñiga.

Preside la delegación Nibaldo Muñoz cooperado por Leonel Galaz, funcionario de la ANFP; Vladimir Bigorra, entrenador; Marcelo Canessa, preparador físico; Carlos Montes, médico; Patricio Opazo, kinesiólogo y Osvaldo Valenzuela, utilero.

Esta delegación al igual que la boliviana se alojará en el Cesar Plaza Hotel.

Nuñez firmó para The Strongest

"CONFIO EN QUE ESTA AVENTURA SALGA BIEN"

Los presentan hoy a primer plantel, en Achumani.

Nuñez y González rubricando el contrato anoche.

"De entre las varias ofertas que he tenido escogí la más ambiciosa, que era la de The Strongest, y confío en que esta aventura salga positiva, como salió con Bolívar, como con la selección nacional en la Copa América del 95, esa es la ilusión que traigo", declaró el español Manolo Nuñez, que anoche firmó como nuevo director técnico del plantel atigrado.

Nuñez, minutos después de haber llegado poco después del mediodía de ayer, en la terminal aérea de El Alto, se refirió a algunos de sus antecedentes diciendo que "tengo muchos, en mi país quizás demasiados; y creo que lo que pasa es que me cansé de entrenar allá. Dejo un equipo puntero de la segunda división y me arriesgo a correr el riesgo de trabajar aquí, lo que tomo como un reto y sacar de esta oportunidad el máximo partido", apuntó.

Acerca de sus inmediatas tareas al frente de la escuadra atigrada, señaló que "lo primero es hablar con los jugadores y explicarles cual ha de ser el plan de trabajo, de acuerdo a las expectativas que tiene el club y la que tengo yo y luego se deberá trabajar al máximo para conseguir el objetivo marcado".

Con relación las partes en las que no se habría llegado a un acuerdo total, señaló que "está casi todo solucionado y empezaré a trabajar en doble turno de cara al torneo de la Liga que está a la vuelta de la esquina", dijo.

Consultado sobre la clase de juego que le gusta ver en sus equipos, dijo que "eso es algo que me lo darán los jugadores, sus condiciones, su calidad técnica, táctica y física. El sistema o forma de juego no puede ser un capricho del entrenador, tiene que ser una exigencia del futbolista", concluyó.

A su llegada a la terminal aérea de El Alto, estuvo el directivo atigrado Miguel Achá.

CONTRATO

En la noche, en acto efectuado en las dependencias de la Casa del Tigre, en Achumani, el entrenador español firmó su respectivo contrato.

En la oportunidad agradeció a los directivos atigrados por la confianza que depositaron en él y les prometio llevar adelante un trabajo responsable y serio en procura de alcanzar los objetivos trazados.

PRESENTACION

Este jueves, en horas de la mañana, Manolo Nuñez será presentado a los integrantes del plantel aurinegro, que ayer cumplieron su segundo día de trabajo de aspecto físico a órdenes del asistente Edgar Góngora.

El técnico a su arribo al aeropuerto de El Alto.

Nuñez tendrá como inmediatos colaboradores a Luis Galarza, José Antonio Vaca y Edgar Góngora.

El primero se halla en este momento integrando el cuerpo técnico del seleccionado sub-20; mientras que el segundo se halla trabajando en la selección nacional.

COMPENSACION

"Ramiro Castillo tiene la obligación de jugar la Copa Conmebol, si no lo hace tendrá que compensar economicamente a The Strongest", señaló Jorge Sfeir directivo atigrado.

Consultado si la situación de Castillo era caso cerrado, Sfeir respondió, "no ya que él debe jugar la Conmebol caso contrario debe haber una compensación económica entre la institución "aurinegra" y Bolívar ya que se debe cumplir el convenio pactado la anterior temporada", acotó.

MELGAR

Ayer, una vez más, Jorge Sfeir se reunió con José Milton Melgar con quien conversó sobre la posibilidad de que se incorporé al plantel. Al final de esa charla dijo que quedó abierta la posibilidad, pero que más adelante se renovarían los contactos.

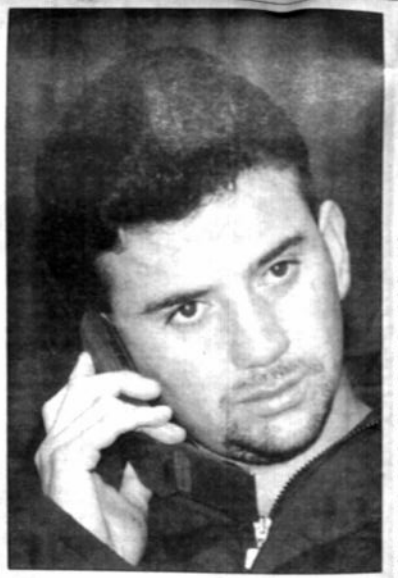

Julio César Baldivieso

Dice que nadie le avisó de su partida a Japón

SE ENOJO BALDIVIESO

"Si no convienen las condiciones, prefiero quedarme", sostuvo

La transferencia del mediocampista de Bolívar Julio César Baldivieso, al Yokohama Martinos de Japón no es más que una simple especulación, según declaraciones del citado futbolista.

"Todo se definirá cuando sostenga una diálogo con el presidente de Bolívar, Luis Mercado y él me haga conocer una comunicación oficial sobre la posibilidad de jugar allá", señaló Julio César Baldivieso.

El futbolista, en amplio diálogo, contestó a una serie de interrogantes planteadas de la siguiente forma.

- ¿Qué pasa con la transferencia al Japón?

- Para mi sigue siendo una especulación el tema transferencia al fútbol del Japón. Cuando el presidente de Bolívar, Luis Mercado me llame y me comunique las condiciones que se puedan dar veré si aceptó o no porque yo no soy ni una bicicleta ni un automóvil para venderme, no soy objeto, soy un ser humano que merezco respeto. Entonces analizaré si las condiciones para mí y mi familia están dadas, si es así aceptaré; si no, no tengo ningún problema para buscar cualquier club en el país o seguir en Bolívar.

-¿Hubo alguna consulta con su persona?

-Yo hablé con el presidente de Bolívar anteriormente; pero no habíamos tocado a fondo este tema, me comentó que había interés pero mientras uno no firme el contrato no puede decir nada.

-¿Cómo idea que le parece?

-Es una idea estupenda, fenomenal, ya que al fútbol japonés no va cualquiera porque es un torneo muy competitivo, además que es otro tipo de vida otro mundo, otra cosa, estamos hablando de Asia, es muy difícil poder ambientarse pero si las condiciones se dan no tendría ningún inconveniente en irme.

-¿El pase a quien pertenece?

- Es un tema muy delicado que hay que analizarlo, quiero decirles abiertamente y publicamente que el pase me lo han robado, aparte Wilstermann recibió de Bolívar una suma muy importante cuando me vine por primera vez, luego recibió un porcentaje de New Old Boys y ahora vuelve a recibir de Bolívar. Yo no sé porque sigue recibiendo esta gente dinero ya que a mí personalmente, que soy el que generó la plata, no me tocó nunca un dólar de Wilstermann por lo tanto yo considero que se están manejando mal las cosas y si se da la opción para viajar, primero que se pongan los dólares sobre la mesa que conversen conmigo porque no voy a regalar nada a nadie.

-¿Tiene un porcentaje en el pase?

-Yo tengo un veinte por ciento; pero a Wilstermann no le puedo regalar toda mi plata, ya que ellos seguían percibiendo hasta que vine a Bolívar, y a la institución "aviadora" no le costó nunca ni un centavo mi pase, por lo tanto los señores dirigentes de Wilstermann tiene que ponerse la mano al pecho y ver quien genera la plata porque el que se hace insultar el que se sacrifica soy yo, no son ellos.

-¿Va a jugar el cotejo amistoso con la Selección Nacional?

-Yo le pedí al técnico jugar ese partido, hablaré con el presidente de la institución porque deseo y quiero demostrarles a los señores chilenos que no soy gordo ni lento y mostrarles dentro el terreno de juego lo que se hacer

-¿Si se da la transferencia al Japón se pondrá una cláusula especial sobre el tema de la Selección Nacional?

-Obviamente si el técnico de la Selección Nacional me necesita yo no tendría ningún inconveniente en hacer el recorrido desde Japón hasta Bolivia ya que primero esta mi país ante todo

-¿Conversó con Xabier Azkargorta?

-No, no conversamos nada lo que hay son simplemente especulaciones. El momento que me reúna con Luis Mercado definiremos y ahí se les comunicará oficialmente a los medios de comunicación.

ORIENTE NEGOCIA CONTINUIDAD DE MERLO EN SU PLANTEL

Santa Cruz, 22 (Presencia) por Gonzalo Valenzuela.- El equipo de Oriente Petrolero continúa entrenando a doble turno y a medida que el técnico Francisco Sa va conociendo a los jugadores, cuya ficha deportiva es de propiedad de esta institución, se entusiasma más, por considerar que hay varios elementos que pueden ser muy útiles para sus planes.

De todas maneras el entrenador solicitó cinco refuerzos. Las gestiones ya se iniciaron, habida cuenta que Sa ha sugerido los nombres de cuatro futbolistas extranjeros, que podrían llegar como refuerzos.

Oriente busca conformar un mejor plantel para afrontar la Copa Libertadores de América y el venidero certamen liguero.

MERLO

El representante de Gustavo Merlo, Juan Carlos Trimboli, anunció que ya se reunió con los dirigentes de Oriente Petrolero y que en la oportunidad les hizo conocer lo que Merlo quiere ganar este año.

"Ellos ya saben lo que pretende el jugador, por lo tanto son los dirigentes los que tienen que definir este asunto, seguramente harán una contra-oferta y es probable que hasta mañana el tema esté aclarado completamente", señaló.

Por su parte Merlo reiteró que Oriente Petrolero tiene la prioridad y que en ese contexto habló con los dirigentes de este club, antes de hacerlo con los de otras instituciones.

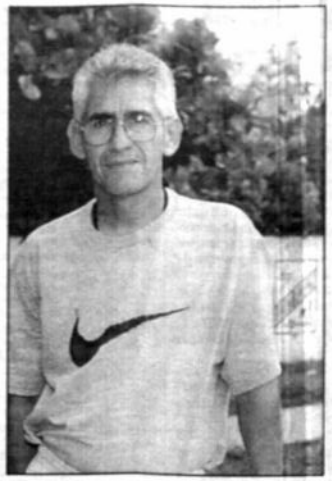

Francisco Sa, DT de Oriente

EL 29 BOLIVAR JUGARIA AMISTOSO CON COBRELOA

Bolívar jugaría su primer partido de preparación, con miras a su participación en la Copa Libertadores de América, con el plantel de Cobreloa de Chile, en lance que se disputaría el miércoles 29 de este mes.

Dirigentes de la institución "celeste" van realizando gestiones para que el plantel de Cobreloa después de enfrentar a la selección nacional el próximo domingo, se quede unos días más en La Paz para jugar con el campeón nacional el miércoles 29 a partir de las 20:00 horas.

BALDIVIESO

Sobre la posibilidad de que Julio César Baldivieso se integre al trabajo del seleccionado el entrenador Habegger mencionó que "es un tema, una decisión que la conversaremos con el presidente del club, Luis Mercado, con quién resolveremos este caso en el transcurso de la próximas horas", añadió.

Se supó también que el entrenador Antonio López solicitó que se incorporen los futbolistas, Juan Carlos Ruiz y Miguel Angel Rimba, aspecto que se va estudiando.

SANDY

El defensor central Marco Sandy sobre su situación contractual con Bolívar, expreso, "estoy a la espera de reunirme con el presidente Luis Mercado, para analizar la posibilidad de renovar el contrato. Esperaré hasta el 30 de este mes ya que hay otras posibilidades de salir al exterior y por ello debo definir mi situación hasta fin de mes. No es que yo desee dejar Bolívar porque es el club que me ha dado todo y además estoy cómodo, sin embargo si hay posibilidad de volver a salir al extranjero no se puede perder esta oportunidad siempre y cuando convenga a los intereses de Bolívar y de mí", añadió.

Los jugadores celestes en pleno trabajo ayer.

LAIME

Ayer lo visitó al entrenador de Bolívar, el apoderado de la tarjeta de actuación del golero Carlos Laime, para ver la posibilidad que el arquero pueda incorporarse a filas del campeón nacional a lo que el entrenador de Bolívar respondió que las puertas del club y del equipo están abiertas y que el guardameta se presente para un periodo de evaluación.

PRACTICAS

El equipo se entrenó ayer en doble turno; por la mañana en la parte física y por la tarde hizo fútbol, ensayando la siguiente conformación:

Thomas N'Kono en el arco; Eduardo Jiguchi, Miguel Angel Rimba, Iván Castillo, Fernando Ochoalzpur en la defensa; José Fernández, Ramiro Castillo, Luis Cristaldo y Dimas Flores en el mediocampo; Vidal González y Sergio Joao.

Hoy el plantel proseguirá con su trabajo en la parte física ya que el cuerpo técnico programó un trabajo de fuerza y resistencia que se desarrollará desde la zona sur hasta Achocalla y por la tarde sesionarán en su escenario de Tembladerani.