P 20 Biblioteca

BANCO CENTRAL DE BOLIVIA
HEMEROTECA

BANCO CENTRAL DE BOLIVIA
HEMEROTECA

PRESENCIA

MATUTINO FUNDADO EL 28 DE MARZO DE 1952 - AÑO XLIV - Nº 13.777

LA PAZ, BOLIVIA, MIERCOLES 15 DE ENERO DE 1997 - 48 PAGINAS - PRECIO: LA PAZ Y EL PAIS, **Bs. 3.00**

En esta Edición

Exija

Salarios
El gobierno no cede, el incremento salarial será del 7,5%. La COB sigue en sus disputas internas (página 2).

SIRESO
El gobierno creará el Sistema de Regulación Social (SIRESO), orientado a regular las actividades educativas y de salud (página 3).

Factura
Por la compra de cementera de Tarija la DGII determinará si se entrega o no factura a SOBOCE página 9).

Normas
Para desatar manos del "Súper", normas de aviación estarán listas en cinco semanas (página 9).

Gerentes
Secretario de Industria critica a los temerosos: La globalización económica pide eficacia (página 10).

MRTA
La crisis de los rehenes del MRTA completó cuatro semanas sin solución. (PRESENCIA del Mundo, página 7).

Locura
Las inscripciones escolares para los primeros cursos originó sobredemanda de certificados de nacimiento (página 3).

Reforma
En 8 días se conocerán a las AFPs (página 10)

El Dólar
1$US = Bs5,20

Goni recompuso su gabinete

Sánchez Berzaín promete ser sensible, pero no débil

Luis Bascopé

RETORNO.- *Carlos Sánchez Berzaín volvió al Ministerio de Gobierno y Franklin Anaya le cedió el paso para asumir el Ministerio de Desarrollo Humano. Así, Goni completó su equipo.*

El MNR terminó el proceso preparatorio para encarar las elecciones generales, dijo el Presidente de la República. Posesionó a Franklin Anaya como ministro de Desarrollo Humano y restituyó a Carlos Sánchez Berzaín en la cartera de Gobierno.

El considerado "hombre fuerte" del gobierno del Presidente Gonzalo Sánchez de Lozada, Carlos Sánchez Berzaín retornó ayer al Ministerio de Gobierno prometiendo ser más sensible, pero no débil, mientras su antecesor, Franklin Anaya, pasó a ocupar el despacho de Desarrollo Humano en reemplazo de Freddy Teodovich, designado secretario ejecutivo del MNR.

"Nos sentimos cómodos de tener su experiencia y energía a nuestro servicio y servicio del país", afirmó Sánchez de Lozada al dar la bienvenida a Sánchez Berzaín, de quien dijo enfrentará nuevos desafíos en la medida en que forma parte del nuevo CEN del MNR.

Sánchez de Lozada dijo que terminó el tránsito de candidaturas, reuniones políticas y discusiones, para permitir a la coalición avanzar en el proceso electoral, al que calificó como la parte vital en la vigencia de la democracia.

Página 6

Afirma Bucaram:

Ecuador y Perú consolidan la paz

"Veo en los ojos de mis hermanos, ciudadanos indígenas peruanos, las mismas esperanzas y frustraciones que mis compatriotas andinos, y veo también que nuestros dos pueblos quieren la paz", dijo el mandatario ecuatoriano.

El proceso de pacificación entre Perú y Ecuador "está totalmente consolidado", razón por la cual es el "momento ideal" para sentarse a solucionar las históricas diferencias en materia fronteriza, dijo ayer el presidente ecuatoriano, Abdalá Bucaram, en conferencia de prensa junto a su colega peruano Alberto Fujimori.

"Vamos a hacer todos los esfuerzos para que las cosas marchen bien" con miras a la reunión en Brasilia, el próximo 17 de febrero, para la instalación de las comisiones negociadoras bilaterales que evaluarán los "impasses subsistentes", nombre técnico de las antiguas diferencias, agregó.

(PRESENCIA del Mundo, página 7)

Elección de uninominales complicará todo

Demorarán en conocerse los resultados electorales

El próximo gobierno no tendrá los dos meses de transición que tuvo Gonzalo Sánchez de Lozada en 1993. En los hechos se trata de dos elecciones que se realizarán un mismo día, una para Presidente, Vicepresidente, senadores y diputados, y otra para diputados uninominales. Todos los procedimientos se duplicarán.

Jorge Landaeta

OPTIMISMO.- *Los "notables" de la Corte Nacional Electoral confían en que el proceso electoral marchará sin tropiezos.*

El gobierno quiere una solución definitiva

Es hora de negociar en conflictivo Cerro Rico

PRESENCIA - Potosí

DIALOGO- *Con la apertura de negociaciones entre cooperativistas y gobierno se disipó la tensión en el Cerro Rico de Potosí.*

Los cooperativistas desocuparon la empresa Pailaviri Riesgo Compartido. Un experto advirtió que los conflictos mineros ponen en peligro las inversiones. Según Naciones Unidas es "intolerable" la situación de ex distritos mineros.

El gobierno no busca una simple tregua sino la solución definitiva del conflicto en el Cerro Rico de Potosí, dijo el ministro de Comunicación Social, Mauricio Balcázar, después de que los cooperativistas mineros dieran ayer una auspiciosa señal al suspender sus medidas de presión y aceptar iniciar hoy las negociaciones.

Mientras no se encuentre una solución al conflicto, la mina, que fue desocupada por los cooperativistas, quedará bajo el resguardo de la Corporación Minera de Bolivia (COMIBOL), que constitucionalmente tiene la titularidad de todas las concesiones del Cerro Rico.

El portavoz del gobierno reconoció que en algunos casos es difícil evitar que surjan conflictos entre los diferentes grupos del sector minero, principalmente, porque no se atienden a tiempo las demandas de las regiones, que "sirven a veces de caldo de cultivo para estos problemas".

Página 12

Oleado y sacramentado

Aumento salarial será de sólo 7,5 por ciento

Aunque no se descarta un margen de negociación, el magisterio recibirá un incremento del 11,25 por ciento y en el sector privado el tema será definido entre patrones y empleados.

ENCUENTRO.- *Pese a la aprobación del decreto salarial, el gobierno espera reunirse con los dirigentes, para discutir el pliego.*

El gobierno firmó anoche el decreto por el que se dispone que el incremento salarial será de sólo el 7,5 por ciento para el grueso del sector público, mientras que el magisterio se beneficiará con el 11,25 por ciento, y cuyo aumento comenzará a hacerse efectivo desde este mes.

Al final de la reunión de gabinete, el ministro de Trabajo, Hugo San Martín, oficializó la firma del decreto salarial que sería puesto en conocimiento de los empleadores en las próximas horas, porque faltan las firmas del Ministro de Desarrollo Económico, Jaime Villalobos, y del Ministro de Comunicación, Mauricio Balcázar.

Aunque al igual que su similar Guillermo Justiniano, sostuvo que no se descarta que haya un nuevo aumento en abril, previo un análisis y negociación con la Central Obrera Boliviana. "Vamos a explicar a los dirigentes sindicales cuáles han sido los instrumentos que nos han permitido llegar a este 7,5 por ciento", dijo San Martín, al ratificar que harán conocer su respuesta al pliego.

El ministro de la Presidencia, José Guillermo Justiniano, señaló que el Poder Ejecutivo está dispuesto a discutir con la COB y, en la mesa de diálogo, demostrar que hubo y habrá un incremento real positivo.

Según el funcionario, de encontrarse alguna fórmula para flexibilizar la oferta, fruto de las discusiones, el gobierno introducirá las correcciones necesarias.

La propuesta del Ejecutivo se basa en el aumento establecido en el proyecto de Presupuesto General, que tomó fuerza de ley a principios de enero, porque el Poder Legislativo no consideró ese documento en el plazo de 60 días.

"Creemos tener suficientes elementos para mostrar que hay aumentos reales y si se hace un análisis desde el año 1985, han sido positivos, creo que eso va a ser lo interesante en la discusión", insistió Justiniano.

RESPUESTA AL PLIEGO

El funcionario informó además que el gobierno analizó en detalle el pliego de la COB y la respuesta -también voluminosa- será entregada, en las próximas horas, en base a una contrapropuesta del Ministerio de Trabajo.

Según la Ley General del Trabajo un pliego petitorio laboral debe ser respondido en el plazo de 10 días y el gobierno se tomó 12 para estudiar cada punto planteado.

Aunque el Jefe de Estado ya emitió un criterio en relación al pedido salarial, el Ministro de Trabajo explicó que ese punto es susceptible de ser analizado en una comisión, para conocer los motivos por los que demandan elevados aumentos y las razones del gobierno que ofrece sólo el 7,5 por ciento.

"Existe una serie de elementos que amerita ser explicada a los dirigentes, y esperamos que entiendan", dijo optimista San Martín al agregar que no se tiene el horario de la reunión con la COB.

DIRIGENTE

Héctor Hinojosa, dirigente de la COB, piensa que la respuesta al pliego no traerá consigo mucha esperanza para los trabajadores porque los anuncios del presidente Sánchez de Lozada y de otros ministros han señalado que es imposible establecer un diálogo sobre aspectos centrales del pliego.

SECTOR PRIVADO

Justiniano dijo que el decreto salarial no incluye el tratamiento que debe aplicarse en el sector privado y recordó que ese tema es definido entre el empleador y los empleados.

Mientras los dirigentes de la COB debatían sus problemas internos, el gobierno aprobó el decreto salarial con el incremento mínimo dispuesto por él.

Hoy continúa la reunión

Afloran las diferencias ideológicas en la COB

En el encuentro del Comité Ejecutivo Nacional, que analiza su accionar durante la gestión de 1996, comenzaron a aflorar las diferencias ideológicas que existen al interior de la Central Obrera Boliviana. Hasta ayer se plantearon dos puntos diferenciados sobre lo que debería ser el movimiento sindical.

En el segundo día de reunión, que es presidida por el secretario ejecutivo, Edgar Ramírez, se hizo el análisis profundo de lo que significa la ejecución de la política económica y sus consecuencias para los trabajadores, y para el país. En ese escenario los sindicalistas comenzaron a abordar la actuación que caracterizó a la dirección, explicó Héctor Hinojosa, actual dirigente de la COB.

Según Hinojosa en esas intensas reuniones salió a flote dos concepciones diferentes ideológicamente en torno al rol que debe jugar la COB en este proceso. En realidad esta discusión se desató ya en el congreso de Trinidad en 1996.

Unos propusieron (los que estuvieron con Oscar Salas) el acomodo de la COB al modelo, porque dicen que la línea definida es dura, y los otros -la línea de Ramírez-, consideran que hay la necesidad de desarrollar la resistencia al modelo a través de las movilizaciones, y cualquier diálogo esté acompañada por marchas.

Hinojosa acotó que dar prioridad sólo al diálogo es cometer los errores de los últimos años, donde se ha visto que cualquier conflicto culmina con la firma de convenios y se ata al movimiento obrero al carro del modelo, y lo que es peor los acuerdos no se cumplen.

Por su lado, el dirigente de la COB, David Olivares acotó que varios dirigentes expusieron abordando el problema interno que trascendió la semana pasada. Añadió que no hay ninguna crisis al interior de dicha organización, ni siquiera enemistades, sino que ocurrió una suerte de intrigas que merecen ser analizadas, y en las próximas horas se llegará a conclusiones.

Lucio Gonzales, considera que en realidad no hay discrepancias entre conservadores y revolucionarios, lo que ocurre es que hay acusaciones mutuas entre sindicalistas que se autoproclaman "revolucionarios" y los que son acusados de "conservadores".

Según este dirigente los problemas surgen cuando se definen las estrategias que deben asumirse para conseguir las conquistas de los trabajadores, aunque admitió que hay una clara diferencia entre los anteriores dirigentes que estuvieron con Oscar Salas y los nuevos que se identifican con la línea del radical Edgar Ramírez.

La reunión concluyó ayer en horas de la tarde y se reanudará hoy en horas de la mañana para finalmente emitir conclusiones, que luego serán puestas a consideración de un encuentro nacional de dirigentes, a tiempo de analizar las medidas por el pliego.

REQUERIMIENTO DE PERSONAL

INSTITUCION DE SERVICIO, REQUIERE CONTRATAR LOS SERVICIOS DE UNA NUTRICIONISTA, PARA TRABAJO DE CAMPO.

LAS INTERESADAS ENVIAR SOLICITUD CON PRETENSION SALARIAL Y CURRICULUM VITAE A LA CASILLA 629 HASTA EL 18 DE ENERO. LAS ENTREVISTAS SE REALIZARAN EL LUNES 20.

COCHABAMBA, 14 DE ENERO DE 1997

REQUERIMIENTO DE PERSONAL

EMPRESA CON PRESTIGIO INTERNACIONAL EN EXPLORACIONES MINERAS, requiere:

GEOLOGA

o Egresada de la carrera de Geología

para trabajar a tiempo completo en la ciudad de La Paz.

La candidata ideal deberá cumplir los siguientes requisitos:

- Conocimientos básicos del idioma inglés y manejo de sistemas de computación
- Disponibilidad inmediata.

La Empresa ofrece buenas condiciones de trabajo y salario adecuado a las responsabilidades de trabajo.

Las personas interesadas enviar su Curriculum Vitae, fotografía a color actualizada y fotocopia del Carnet de identidad, **hasta el día viernes 24 de enero de 1997 a la Casilla de Correo N° 14716 - La Paz**, bajo el rótulo de:

GEOLOGA

SEP

Ministros preparan su defensa

La Cámara de Diputados intentará censurar a los ministros de Gobierno, Defensa, Desarrollo Económico, Trabajo y de Comunicación Social por la "masacre de Navidad", sin embargo, los cinco representantes del Poder Ejecutivo prepararan su defensa.

"Nos vamos a presentar en la Cámara de Diputados, para dar el informe. Personalmente no tengo ninguna objeción en hacerlo y por el contrario iré con mucho gusto", dijo el ministro de Gobierno, Carlos Sánchez Berzaín.

Los cinco ministros, más el comandante de la Policía, son los directos responsables, como cabeza de sector, de las acciones de represión contra los mineros de Amayapampa, Capasirca y Puco.

"Refieran los señores ministros las razones y las circunstancias de la acción policial y militar inictada en la mina de Amayapampa el jueves 19 de diciembre de 1996", dice uno de los puntos del pliego interpelatorio a los ministros.

Los representantes del gobierno anticiparon sus respuestas al pliego de interpelación, afirmando que la presencia de la Policía y las Fuerzas es totalmente justificable debido a que era importante restablecer el orden.

No fueron condecorados

Kreidler justifica presencia de FF.AA. en Amayapampa

(Jatha).- El ministro de Defensa Nacional, Alfonso Kreidler, al justificar la presencia de las Fuerzas Armadas en el norte potosino, anunció que hoy asistirá a la Cámara de Diputados para informar sobre los sangrientos sucesos de Amayapampa y Capasirca.

Al lamentar los enfrentamientos entre pobladores y efectivos del Ejército y Policía, antes de Navidad y con un saldo de 10 muertos, entre ellos un alto jefe policial, el titular de Defensa dijo que se vio imprescindible la presencia militar en esa región minera.

IDENTIFICACIONES

Sobre la identificación de los responsables de los hechos de violencia, Kreidler dijo que en un movimiento de masas difícilmente se puede determinar quién es "responsable de un determinado suceso", pero están identificados los promotores de esos hechos.

Asimismo, desmintió que se haya "condecorado" a algún miembro de las FF.AA. que participó en los sucesos del norte potosino, y recordó que es obligación de los militares cumplir con su obligación constitucional.

BAZUCAS

El titular de Defensa, negó que los efectivos militares hayan utilizado bazucas y morteros en Capasirca y Amayapampa, y atribuyó esa versión a la "percepción de la comisión de Derechos Humanos".

Afirmó que en ningún momento se utilizó armamento de esa naturaleza, y aseguró que hoy dará una explicación detallada sobre la cantidad de efectivos, tipo de armamento y dispositivos de operaciones que se emplearon en esa zona.

Por otra parte, dijo que la PTJ y el Ministerio Público realizan las investigaciones del caso, que determinarán las responsabilidades de cada uno de los que participaron en los acontecimientos.

CFS restringe su atención

Una asamblea de trabajadores y médicos de la Clínica Ferroviaria de Salud (CFS), que depende de la Caja de ese sector, decidió restringir la atención de emergencias a partos y accidentes, así como continuar la huelga de brazos caídos.

La resolución fue adoptada en la asamblea de ayer, tras analizar la delicada situación económica de la Clínica Ferroviaria, provocada por la Empresa Nacional de Ferrocarriles (ENFE), área de Bienes y Servicios, que incumplió con el pago de aportes devengados al seguro a corto plazo.

ENFE debió pagar 900 mil bolivianos en el período de tres meses, pero no cumplió. Mientras la empresa Cruz Blanca, que capitalizó la empresa ferrocarrilera, condicionó el pago de aportes para que les autoricen delegar el servicio médico.

María del Carmen Agramount, representante de los trabajadores, informó que se resolvió cerrar las puertas porque no se puede brindar atención a los asegurados ni se tienen recursos para cubrir alimentación.

La situación del personal se agravó, pues los 240 empleados no reciben sueldos desde noviembre a la fecha. Tampoco se les pagó el aguinaldo, cuyo trámite sigue pasos burocráticos ante las instancias del Ministerio de Trabajo.

Pero no sólo les adeudan sueldos, sino también los bonos de movilidad y refrigerio, dijo al advertir que la situación es penosa para los jefes de familia, que son los únicos que mantienen a sus familias.

Por ese motivo, la asamblea decidió exigir a las autoridades de la Caja que se les garantice el pago de sueldos y de beneficios sociales, si se declara la quiebra de la entidad de seguro a corto plazo.

30 MIL JUBILADOS

Con la restricción, los más afectados son 30 mil jubilados que demandaban atención en los diferentes centros y clínicas de salud.

NOTIFICACION

La Contraloría Departamental de Potosí, pone en conocimiento de los señores: Ing. Felipe Albino Montero, Ing. Edgar Antonio Reyes y Lic. Franz Ramírez Uribe, el Informe SCAE/IER-C-87/96, sobre sanciones por incumplimiento de pago de obligaciones tributarias para que procedan a su cancelación caso contrario SEPSA iniciará las acciones legales correspondientes, informe de fecha 2 de enero de 1997.

INVITACION PUBLICA

Institución Pública invita a las empresas dedicadas al rubro de imprenta y artes gráficas, legalmente establecidas en el país, a la presentación de propuestas para la impresión de material gráfico.

Las empresas interesadas deberán recoger el pliego de especificaciones de nuestras oficinas ubicadas en la calle Ayacucho esq. Mercado No. 308 3er. piso, Dirección Administrativa y presentar sus propuestas hasta Hrs. 12:00 del día viernes 24 de enero de 1997.

La Ley de Reforma Educativa será el marco legal

Gobierno encara su última gran reforma: el SIRESO

Es el Sistema de Regulación Social, que creará una Superintendencia General de la que dependerán cinco superintendencias sectoriales en el campo de la educación y la salud, señala Freddy Teodovich.

Delfín Arias Vargas

En la recta final de su mandato constitucional, el gobierno del presidente Gonzalo Sánchez de Lozada encara quizá la última gran transformación de las efectuadas a lo largo de los últimos tres años, la creación del Sistema de Regulación Social (SIRESO).

El hasta hace unas horas ministro de Desarrollo Humano, Freddy Teodovich, aseguró a PRESENCIA que la creación del SIRESO y de las cinco superintendencias que regularán las actividades públicas o delegadas de prestación de servicios educativos y de salud, principalmente; es una prioridad en un país que cambió radicalmente en los últimos tres años.

"En una economía de mercado donde se han liberado los precios de los bienes y servicios, se hace necesario tener un sistema de regulación que permita establecer mecanismos que garanticen al consumidor un producto acorde a lo que él requiere", dijo Teodovich.

Señaló que el proyecto de creación del SIRESO se encuentra bastante adelantado, aunque no ocultó su temor porque el periodo electoral en el que ya está inmerso el país pueda perjudicar su avance.

"Esperamos acabar con estas reformas antes del próximo 6 de agosto", dijo, aunque admitió que el "tiempo político" es uno de los factores adversos que podrían obstaculizar su aprobación.

NACE EL SIRESO

Teodovich aseguró que con la creación del SIRESO se establecerá una clara separación entre quienes emiten las políticas nacionales y quienes los ejecutan y lo fiscalizan.

Recordó que hasta hace poco el Estado dictaba las normas, las hacía cumplir y las evaluaba.

ARBITROS.- *Los "súper" del SIRESO serán los árbitros entre consumidores y generadores de servicios.*

"Ahora lo que queremos es adecuar a cada uno en su correspondiente área y competencia", manifestó.

Explicó que con el SIRESO se garantizará la calidad de los servicios que se presta a la sociedad y a una justa remuneración para las empresas públicas o privadas que las ofrecen dentro de una economía de libre mercado.

"Si un ciudadano paga por un servicio lo menos que puede exigir es recibir una información respecto de su calidad, en tanto que si uno cobra por prestar un servicio debe estar sujeto a la fiscalización del Estado", aseguró Teodovich.

SUPERINTENDENCIAS

El proyecto prevé que del SIRESO dependerá una Superintendencia General y de ésta cinco superintendencias de área. Ellas son:

- Superintendencia de Educación Primaria y Secundaria.
- Superintendencia de Educación Superior.
- Superintendencia de Educación Técnica y Alternativa.
- Superintendencia de Salud
- Superintendencia de Servicio Social

La normatividad legal obligará a estas instancias superiores el cumplimiento de sus obligaciones para controlar los servicios descentralizados.

Por ejemplo: si los alcaldes están obligados a proveer material escolar y a tener las escuelas en condiciones de funcionamiento, ¿qué pasa si no cumple? El superintendente tendrá que certificar aquello e informar al secretario nacional del área y se desencadenará un proceso que va desde la notificación al alcalde, al prefecto si se da el caso, hasta el congelamiento de recursos y obligar a que rectifiquen conductas.

En el caso del sector privado, adicionalmente hay otro elemento que es coercitivo para el control y es la licencia del funcionamiento.

La renovación o suspensión la hace el superintendente. Si se establece que las medidas que se tienen que asumir para mejorar la calidad del servicio no se cumplen, el superintendente tendrá que disponer la intervención de un colegio, de una clínica o de los servicios que tiene bajo su jurisdicción y competencia.

MARCO LEGAL Y REFORMA EDUCATIVA

En ese sentido, el marco legal que respaldará el funcionamiento del SIRESO será la Ley de Reforma Educativa que será modificada en los siguientes días por el parlamento nacional. Un capítulo íntegro se referirá a la creación del Sistema de Regulación Social.

Como se trata de una ley referida a la educación, esa ley detallará las atribuciones de la superintendencia de educación. En tanto que para las demás superintendencias será necesario la tramitación de un decreto supremo reglamentario.

Freddy Teodovich

¿Qué origina y qué busca el SIRESO?

√ El gobierno señala que los sistemas de regulación persiguen que las normas que dicta el Estado como política, se las ejecute y se las cumpla.

√ Que en una economía de mercado -como la boliviana- existan mecanismos de protección al consumidor. De manera que el mercado funcione con la oferta y la demanda, pero también tratando de buscar la perfección poniendo la calidad.

√ Tiene el desafío de conseguir que ese sistema de regulación sea independiente.

√ Que no tenga influencia política y que la protección al consumidor vaya acompañada de la preservación del servicio.

√ La Constitución Política del Estado consagra el hecho de que existan superintendencias y que los superintendentes ejerzan sus atribuciones en el marco de la ley.

√ En una economía de libre mercado el costo de los servicios tiene que fluctuar, pero deben tener niveles máximos que permitan tener topes de referencia y a su vez exista una protección al consumidor.

√ Cuando el consumidor hace uso de un servicio debe tener la seguridad de que accederá a un servicio de calidad.

√ Que si manda a su hijo a una universidad X tiene el derecho de acceder a una información clasificada y ver a qué universidad lo inscribe.

√ Cuando un paciente va a una clínica deberá estar informado en qué centro médico recibirá una mejor atención en una u otra área.

√ Con la superintendencia el que tiene que fiscalizar y evaluar, no podrá ser al mismo tiempo el que ejecuta y el que dicta la norma.

Gonzalo Sánchez de Lozada.

¿Quiénes son y qué hacen los "súper"?

√ Básicamente la tarea de los superintendentes del Sistema de Regulación Social (SIRESO) será controlar y supervisar aquellas actividades de los sectores de educación, salud y asistencia social.

√ Los superintendentes serán elegidos por el Presidente de la República de una terna previamente aprobada por la Cámara de Senadores por dos tercios de votos.

√ De acuerdo con la Ley del 28 de octubre de 1994 que creó el Sistema de Regulación Sectorial (SIRESE) el Superintendente General tiene una duración de 7 años, en tanto que los superintendentes sectoriales, 5 años. Es previsible que en el caso del SIRESO esa figura se ratifique.

√ Según las autoridades de esa manera se garantiza la independencia del superintendente respecto de la administración de gobierno de turno.

√ Con todas sus atribuciones y por la gran responsabilidad que conlleva el cargo de superintendente, la persona que la ejerza está sujeto a la ley.

√ De acuerdo con la Constitución Política del Estado si un superintendente cometiera algún delito en el ejercicio de sus funciones goza de Caso de Corte ante la Corte Suprema de Justicia.

√ Al ser un funcionario con tanta responsabilidad tiene los dos elementos que implica el gozar de Caso de Corte: la protección para que los actos que él haga no sean demandados en cualquier momento, pero también la posibilidad de ser sancionado al ser juzgado por el máximo tribunal de justicia.

Corte Electoral deslinda responsabilidades

Largas filas para conseguir certificados de nacimiento

La Corte Nacional Electoral (CNE) deslindó ayer toda responsabilidad respecto de las interminables filas y aglomeración de gente en sus dependencias en procura de conseguir un certificado de nacimiento.

La apertura de inscripción de matrícula escolar para los primeros cursos del preescolar, primaria y secundaria originó una sobredemanda que prácticamente saturó la capacidad de atención de la CNE en La Paz y en algunas capitales del interior del país.

El presidente de la CNE, Alfredo Bocángel, admitió los problemas en el registro civil, empero, aclaró que la situación se origina en un arcaico sistema de atención al público.

"Este es un problema que no lo vamos a superar en un futuro a corto plazo", aseguró.

La Corte recibió la responsabilidad de administrar los certificados de nacimiento de manos del Ministerio de Gobierno en esta gestión gubernamental.

Según Bocángel, los problemas también fueron heredados y puso como antecedente el hecho de haber recuperado en los últimos meses más de 25.000 libros de inscripciones que se lo creía extraviados.

Aseguró que para atender la enorme demanda se hacen esfuerzos sobrehumanos y destacó que ahora la comprobación sobre la autenticidad de los documentos que otorga está totalmente garantizada. Aspecto que no ocurría con frecuencia en el pasado reciente, según afirmó.

EN COCHABAMBA

Los problemas de atención también se registraron en la ciudad de Cochabamba. La directora distrital del Registro Civil, Martha Saavedra, informó a la agencia Efe que este mes la demanda se incrementó en un 100 por ciento.

Explicó que, hace sólo unas semanas, fluctuaba entre los 350 a 400 trámites, sin embargo, en estos días, debido a las labores escolares, viajes al exterior, reinicio de clases en la universidad y otros aumentó sustancialmente.

Indicó que esta situación originó que cada uno de los funcionarios de la institución haya duplicado su trabajo, con el propósito de brindar una mejor atención.

Centenares de padres de familia acudieron a las oficinas de la Corte Electoral en procura de certificados de nacimiento para posibilitar la inscripción escolar de sus hijos.

Congreso del magisterio decidirá si inician clases

SUCRE (PRESENCIA).- El ejecutivo de la Confederación de Maestros Urbanos de Bolivia, Javier Baldivieso, informó que los docentes del país decidirán, entre el 27 de enero y el 3 de febrero durante su XVI Congreso Nacional ordinario que se efectuará en Sucre, si las labores escolares no tendrán interrupciones, aunque aclaró que esa decisión corresponde al gobierno por ser éste quien paga los salarios.

"Es un problema que lo vamos a discutir ampliamente. No obstante de haber sacado una resolución de garantizar la continuidad de las labores escolares el gobierno nos descontó arbitrariamente por 17 días por lo que esto puede provocar la interferencia en la iniciación de labores escolares, si en el transcurso de estos días no nos devuelve lo descontado o por lo menos se compromete a ello", aseveró.

Entre otros temas que tratarán durante su congreso citó un análisis y balance de su actividad en los dos años que estuvo en ese cargo, también el problema económico salarial donde se solicitará un aumento en un porcentaje digno para todos los trabajadores de la educación debido a que el 11,25 por ciento que ofrece el gobierno es insuficiente.

Asimismo, dijo que los maestros trazarán sus líneas de lucha a favor de la Seguridad Social solidaria y para que no se convierta en un seguro de carácter privado y personal como es la Ley de Pensiones.

Por otra parte, Baldivieso aseguró que en Bolivia todavía no existe la Reforma Educativa, sólo está en la mente de los personeros del gobierno, en los spots televisivos y en los miles de carteles pegados en las paredes de las ciudades. Por último el XVI Congreso Nacional de maestros urbanos elegirá a sus nuevos representantes entre los cientos de docentes que asistirán de todas partes del país.

Palabra oficial del gobierno

La matrícula mixta es una medida definitiva

Un ejemplo: si un colegio inscribió sólo a cinco señoritas en el primer curso, esa matrícula es inamovible. "Al año corregiremos muchas falencias", dijo Juan Carlos Pimentel. Dirigentes dicen que se suspenden inscripciones.

La matriculación mixta en colegios tradicionalmente de niños y jóvenes o en liceos reservados hasta ahora a niñas o señoritas, es una medida irreversible, advirtió ayer el secretario de Educación, Juan Carlos Pimentel.

"Cuando planificamos la medida con el Director General y los subsecretarios, sabíamos de reacciones incluso más agresivas en contra de la medida. En sentido de que nos digan que estamos atentando contra la tradición del gran Ayacucho, por ejemplo", dijo Pimentel en referencia a uno de los colegios más tradicionales del país.

Reconoció que "hay que ser muy valiente para inscribir a una alumna en los colegios tradicionalmente reservados para varones".

No obstante, puso como ejemplo que si en un curso se matricularon sólo cinco alumnas mujeres o en su caso varones, no hay necesidad de modificar esa matrícula. "Al año se corregirá esa situación ya que la medida es irreversible", dijo Pimentel.

CONFIANZA

Aseguró que para prevenir posibles problemas de adaptación de niñas y señoritas en los colegios de varones, y de niños y jóvenes en los liceos, hasta el lunes se tomarán medidas precautorias.

"A (los padres) ellos quiero decirles que tengan plena confianza de que se va a instruir a los niveles técnicos y autoridades distritales de que hagan un especial seguimiento a los establecimientos educativos que han iniciado su matriculación mixta", prometió.

INSCRIPCION EN PRIMEROS CURSOS

Manifestó que las inscripciones para los primeros cursos se efectúan con normalidad, aunque en medio de quejas de los padres de familia.

"Yo les digo que en estos días se están inscribiendo a alumnos nuevos de primeros cursos, posteriormente se hará la atención a los estudiantes que están pidiendo transferencia de establecimientos", dijo.

Por otra parte explicó que después del 3 de febrero -cuando se inicien las clases- los estudiantes que no se presentan luego de tres días, serán separados del colegio donde fueron ratificados por la matriculación automática y gratuita.

Respecto de las denuncias en contra de algunos colegios particulares como La Salle, Pimentel aclaró que se trató de un malentendido que ya fue superado.

Asimismo, aseguró que en los primeros días de clases se instruirá que a través del Programa de Asistencia Solidaria a la Escuela (PASE), se atienda las necesidades de infraestructura que denunciaron algunos directores.

DIRIGENTES

Por su parte, el dirigente de los maestros de La Paz, José Luis Alvarez anunció que por falta de una reglamentación se suspendieron las inscripciones en algunos establecimientos educativos, a los que no identificó.

Alvarez criticó duramente a las autoridades educativas que no orientaron adecuadamente sobre la modalidad de inscripción para la gestión escolar de 1997, aunque admitió que la matriculación mixta es una medida acertada.

TRASPASO.- *El saliente ministro de Desarrollo Humano, Freddy Teodovich, entregó su despacho ayer a su sucesor, Franklin Anaya.*

El gran debate inconcluso

Sobre la teoría de la modernización

Por Mauricio Peña Davidson*

Ha sido André Gunder Frank uno de los que mejor ha caracterizado la teoría o el enfoque de la modernización, llamado también de la **dualidad social**, según el cual en el mundo coexisten dos tipos de sociedad con valores culturales opuestos: la sociedad tradicional (arcaica, estratificada en el statu quo) y la moderna (racional, innovadora, industrial). El desarrollo sería el paso de una a otra forma de convivencia. Bert Hoselitz y Talcott Parsons se ocuparon de identificar las variables de conducta, llegando a establecer cinco dicotomías de valores que permiten analizar y clasificar cualquier sistema de comportamiento social:

Particularismo-
Universalismo
Adscripción-logro
(achievement)
Difusibilidad-especificidad
Orientación egoista-
orientación altruista
Afectividad-neutralidad

Los primeros son de signo negativo y oponen resistencias al desarrollo. Los demás, son valores positivos y se consideran indispensables para el cambio. El valor cultural que tendría mayor impacto es el de la **necesidad de logro**, como principal manifestación de racionalidad, expresada en una voluntad colectiva de progreso, de realizaciones y adquisiciones. Con medios educativos adecuados se podría producir en las nuevas generaciones de los países subdesarrollados un espíritu altamente motivado para el trabajo creador, el esfuerzo solidario, la iniciativa individual y el cambio de actitudes. De esta manera se obtendría un individuo psicológicamente móvil, de mentalidad abierta y adaptable a nuevas y cambiantes situaciones. David McClelland, uno de los pioneros de esta escuela, llegó a sugerir la implantación de sistemas de educación masiva para "inocular" el virus N Ach (need of achievement) en la población joven de estos países. Es que, para McClelland y sus colegas, son los valores, motivaciones y fuerzas psicológicas, los que determinan en última instancia el ritmo del desarrollo.

Ya con anterioridad, en 1962, Walt Whitman Rostow, principal teórico de la modernización, estableció la secuencia de etapas del crecimiento económico, entre las cuales se puede clasificar todas las sociedades en sus aspectos económicos: la sociedad tradicional, las pre-condiciones para el despegue, el despegue, el impulso hacia la madurez y la época del alto consumo de masas; expresando que la segunda etapa del crecimiento abarca sociedades en proceso de transición y puede resultar prolongada, ya que las pre-condiciones para el despegue exigen cambios lentos, no en forma endógena, autónoma o aislada, sino por la instrusión de sociedades más avanzadas. La sola enumeración de los cambios necesarios causa desaliento: "Debe producirse una profunda transformación social, cultural y tecnológica.... Deben surgir hombres de empresa imaginativos, audaces y eficientes.... Debe ascender al poder una élite que considere la modernización como deseable y posible", etc.

Incidiendo en la importancia del factor cultural, el economista sueco Gunnar Myrdal llegó a la conclusión de que para desarrollarse no basta que un país adopte modelos, estrategias y técnicas, de las naciones desarrolladas. Hay un problema de tradición, dice, de mentalidad, de situación histórica, que tiende a neutralizar y contrariar los programas y planes de desarrollo. Ese conjunto de circunstancias desfavorables crea lo que Myrdal llamó la "nación blanda", con escasa o ninguna disciplina, irracionalidad económica y baja motivación para el trabajo productivo.

Es notoria en estas concepciones la influencia de Max Weber y sus estudios sobre la "racionalidad" occidental y la ética protestante como estímulos al desarrollo capitalista en varios países europeos. Pero es también innegable que la mayoría de los nombrados sociólogos dejaron de lado la visión retrospectiva e histórica de Weber, para favorecer un enfoque netamente psicológico, olvidando la importancia que tanto Weber como Durkheim asignaron a la estructura social y la historia. En este punto la teoría se vuelve imperial y antihumanista. Su método es simple pero implacable: Primero establecer las características del desarrollo; luego ver cómo esas características se difunden hacia los países subdesarrollados, para determinar finalmente cómo deben ser adoptadas (aculturadas) por aquellos países **que quieren desarrollarse.** La historia, la tradición, la cultura propia, no tienen mayor significado para McClelland, Hagen o Nash. El alfa y el omega del desarrollo económico y del cambio cultural se encuentran en la motivación individual y la necesidad de logros. El pasado, la estructura histórica, carecen de relevancia. Las sociedades subdesarrolladas casi no tienen historia; tradicionalmente han sido lo que son actualmente.

El mensaje está claro: para cambiar tenemos que olvidar nuestro pasado.

Y sin embargo... en el propio mundo desarrollado habían ya criterios muy diferentes. John Kenneth Galbraith escribió, con su autoridad indiscutible, que el principal obstáculo para el desarrollo de América Latina se halla en una "estructura social recalcitrante", anquilosada en la antigua y abismal división entre muchedumbres postergadas y minorías parasitarias. Su atraso entonces obedece a que, en gran medida, mientras las mayorías carecen de incentivos para producir, las castas privilegiadas no prestan un servicio apreciable como clase conductora. Esto nos lleva al dilema de las transformaciones radicales "de carácter liberal revolucionario", decía Galbraith.

Comenzó entonces a observarse el comportamiento de las élites latinoamericanas y se descubrió que, con escasas excepciones, tales grupos están lejos de reflejar el espíritu y la iniciativa de los pioneros o empresarios innovadores, cuyo papel han puesto de relieve Schumpeter, Hoselitz, Lundberg y otros. Se ha visto, por el contrario, que sus pretensiones son opuestas a los valores e ideales que, según Max Weber y sus discípulos, hicieron posible las grandes realizaciones de la civilización occidental en la época contemporánea. En cambio, las burguesías y oligarquías latinoamericanas se conducen como aquellos capitalistas aventureros que, para decirlo con palabras del mismo Weber, se dedicaron a subvencionar a los jefes políticos con fines electorales (tema de gran actualidad en la Bolivia de hoy) o a los condotieros que promovían guerras civiles. Ese capitalismo primitivo, basado en la violencia o el engaño, siempre de acuerdo a Weber, desapareció hace tiempo en las naciones hoy adelantadas, dejando paso a la organización económica racional, la que medita las probabilidades del mercado y no se deja llevar por la especulación mercantil o política

Llegamos así a la génesis de la teoría de la dependencia. Se comprobó entonces que, antes que dos sociedades diferentes, lo que hay en nuestros países son niveles económicos e históricos distintos en permanente tensión al interior de la misma estructura. La dominación de un nivel sobre otro sólo puede tener una explicación histórica. Es imposible formular teorías y programas de desarrollo para la población mundial que sufre el subdesarrollo, sin conocer antes cómo su pasado económico y su historia social dieron lugar a su actual subdesarrollo.

*Abogado. Santa Cruz.

La Comunidad Andina en el año de las definiciones

Por Estrella Gutiérrez

La deteriorada imagen de la Comunidad Andina, dentro y fuera del bloque, obliga a que 1997 sea el año de las definiciones para sus cinco socios, en un proceso que comenzará por el caso de Perú, el más urticante para el grupo.

Los ministros de Comercio de Bolivia, Colombia, Ecuador, Perú y Venezuela se reunirán el jueves y el viernes en Lima, para analizar la propuesta del gobierno de Alberto Fujimori para converger con sus socios en materia arancelaria.

Pero los diplomáticos andinos consultados en Caracas, al igual que funcionarios del gobierno venezolano, coincidieron en "que ahora ya no bastan las propuestas", sino que éstas cristalicen en pasos reales por parte de la elusiva administración limeña.

El clima general en las capitales andinas es que llegó el momento en que daña más al bloque seguir con la inercia de que Perú esté fuera de los compromisos comerciales a que el problema llegue a dilucidarse con el poco probable retiro de Lima.

A la reunión de la Comisión de los ministros de Comercio seguirá, el día 27 en Caracas, un encuentro del Consejo Ampliado de cancilleres y titulares de Comercio, en el que al caso peruano se sumará el vinculado a los postergados cambios institucionales.

El tercer gran tema pendiente: la negociación con el Mercado Común del Sur (Mercosur) para establecer un Area de Libre Comercio de Sudamérica (ALCSA) es un punto que técnicos y diplomáticos andinos sienten más encauzado, con un plan para iniciar la discusión en febrero y culminarla en septiembre.

Además, el éxito de ese objetivo depende también de que el grupo se recohesione y supere los problemas que llevan a propios y extraños a hablar de desarticulación y hasta de "anexión" por el Mercosur, pese a que la dinámica integradora andina prosiga.

"El factor clave es la voluntad política", precisó el venezolano Rodrigo Arcaya, miembro de la Junta del Acuerdo de Cartagena (Junac), el órgano técnico del grupo con sede en Lima, que será sustituido en breve por una Secretaría General.

Arcaya, el único consultado que no pidió reserva de su nombre, coincidió con otras fuentes en que Colombia y Venezuela están forzando a una definición de Perú sobre su acatamiento de los compromisos o marginación del grupo, con una serie de acciones.

Colombia y Venezuela son las economías dominantes dentro del bloque, representan cerca de 70 por ciento del ya liberado intercambio y fueron quienes en 1989 hicieron renacer al grupo surgido en 1969, con un nuevo énfasis en la apertura comercial.

Los problemas internos de los gobiernos de Ernesto Samper (Colombia) y Rafael Caldera (Venezuela) y su consecuente desatención del bloque, ha sido parte sustancial de la crisis del grupo. Pero ahora parecen decididos a ser motores de las salidas.

Bogotá y Caracas han impedido la entrada en vigor del nuevo Sistema Andino de Integración, que moderniza las instituciones del grupo y da vida formal a la Comunidad Andina, al no depositar las ratificaciones parlamentarias al respecto, y alertaron que no lo harán hasta que se resuelva la cuestión peruana.

Además, han hecho saber que no concurrirían a la cumbre de marzo, que debe realizarse en la ciudad boliviana de Sucre, si para entonces no se ha producido un acuerdo con Perú para su incorporación a los compromisos comerciales o su retiro.

"O Perú se encarama o hablamos claro", dijo el canciller venezolano, Miguel Angel Burelli, en una ambigua expresión que Arcaya tradujo en que los demás socios "no desean más juegos por parte de Perú y no quieren alargar más la situación actual".

Arcaya y otros analistas coincidieron en que Lima así deshoja la margarita sobre un plan técnico propio para converger con el esquema arancelario andino, aceptable para los demás socios pero sobre el que el presidente Alberto Fujimori está indeciso por la oposición de su poderoso ministro de Economía, José Camet.

El plan se basa en establecer tres niveles en el arancel para las importaciones extraandinas, de 5, 10 y 15 en lugar del lineal actual de 15 por ciento, cuyo mantenimiento provocó en 1992 su marginación del grupo, al no acatar el aprobado Arancel Externo Común (AEC) de 5, 10, 15 y 20 por ciento.

En la práctica ello mantuvo a Perú fuera de la zona de libre comercio, que opera a plenitud entre los demás socios desde 1993, y de la Unidad Aduanera ante terceros, vigente desde febrero de 1995, si bien la corriente comercial fue protegida por acuerdos bilaterales de preferencias arancelarias.

"Un arancel de tres bandas para Perú no es una salida perfecta pero no crea problemas", dijo Arcaya y precisó que los análisis técnicos muestran que una diferencia de cinco puntos con los demás socios "es insignificante en sus efectos reales".

Añadió que con la fórmula planteada 90 por ciento del intercambio entre Perú y sus socios quedaría liberado y el plan es que en una segunda etapa se perfeccionaría el AEC para hacerlo plenamente convergente al iniciarse el nuevo siglo.

La Junac, compuesta por otros dos funcionarios y Arcaya, apoyó la presión sobre Lima con la presentación de una demanda ante el Tribunal Andino de Justicia contra una resolución adoptada por la Comisión ministerial en diciembre de 1995, por que no ponía fecha a la plena incorporación peruana a la zona de libre comercio.

El tribunal, con sede en Quito, ya acogió la demanda y tendrá una primera audiencia al respecto en febrero, mientras se descuenta que el caso concluirá con una sentencia a favor de la obligatoriedad de los socios de cumplir los acuerdos colectivos incluidos los comerciales.

Arcaya consideró que la solución de los problemas de una u otra manera, beneficiará al grupo, incluso para su negociación con el Mercosur (Argentina, Brasil, Paraguay y Uruguay), que tras fracasar en el proyecto de firmar en diciembre un Acuerdo Marco sobre sus aspectos normativos se reanudará con nuevas bases.

La creación del ALCSA es un proceso de 10 años, se negociará ahora en forma paralela en sus dos niveles: el normativo y el arancelario, mientras que la Comunidad Andina, tras coqueteos de Venezuela para negociar por su cuenta, reafirmó su decisión de actuar conjuntamente en la discusión.

El plan es que en septiembre se hayan completado los dos esquemas, después que Bolivia ya alcanzó un acuerdo separado con el Mercosur, para el que recibió dispensa del bloque andino.

En paralelo, Colombia, Ecuador y Venezuela, que ya tienen acuerdos de libre comercio vigentes con Chile, comienzan a estudiar su uniformización para facilitar la participación de la nación austral en el ALCSA, después que Santiago alcanzó un acuerdo de desgravación con el Mercosur en junio último.

(Caracas/Inter Press Service)

El proyecto de Código de Minería y el cooperativismo minero

Por Willy Quintanilla A.*

En general, en la minería hay diferentes categorías según el capital, la extensión del yacimiento, la tecnología aplicada y el organismo donde se agrupan. Las sociedades cooperativas están formadas en su mayor parte por personas de escasos recursos, quienes trabajan como arrendatarias en yacimientos marginales de la Comibol, en propiedades que las toman en alquiler pagando un porcentaje de la producción o en propiedades de poca significación económica.

En el sistema cooperativo trabajan mineros relocalizados o no, personas que no encuentran otra fuente de trabajo y lugareños.

Tomando en cuenta lo anterior, el Estado se obliga a proteger a este sector mediante el art. 160 de la Constitución Política del Estado que a la letra dice: "El Estado fomentará, mediante legislación adecuada, la organización de cooperativas". En concordancia con este artículo, la Ley de Sociedades Cooperativas en su art. 3o. señala que las Cooperativas Mineras son de **utilidad pública**, por lo mismo merecen la protección del Estado.

Sin embargo, el nuevo proyecto de Codigo Minero, intencionalmente o no, tiende a la desaparición del sistema de Cooperativas Mineras, como veremos a continuación: El art. 45 del Proyecto que nos ocupa, señala que los peticionarios de concesiones mineras, cancelarán una patente de solicitud de 25 Bs. por cuadrícula y que su pago se acreditará al momento de presentar la solicitud.

El siguiente art. 46 establece el pago de una patente anual de 125 Bs. por año calendario, que se convierte en 250 Bs. al quinto año y 500 Bs. al décimo año por cuadrícula. Este pago se debe efectuar en forma adelantada, actualizados automáticamente conforme a la variación del tipo de cambio oficial, con relación al dólar norteamericano.

El art. 47, en concordancia con lo anterior, señala que las patentes se pagarán por cuadrícula completa (25 has.), aun cuando dentro de su perímetro existan concesiones preconstituidas, antes de la vigencia del Código, en otras palabras si en una cuadrícula hubiera vacante 1 ha., para adjudicársela se tiene que pagar por 25 has. que contiene la cuadrícula, amén de que quien posee las otras 24 has, también tiene que pagar por ellas, una doble tributación por 24 has. Estos gastos crecen con el pago por mensuras, confección de planos, valores, transporte, viáticos, etc.; en suma, obligaciones difíciles para las Cooperativas Mineras.

Con relación a la Comibol, el art. 90 declara con título perfecto las concesiones mineras obtenidas o adquiridas por la Comibol, con posterioridad al 31 de octubre de 1952, y el art. 91 dice que la Comibol transferirá mediante Licitación Pública Internacional las concesiones mineras a que se refiere el art. 90; para el cooperativismo es una quimera el pretender estas concesiones. Y si de los grupos nacionalizados se trata, las Cooperativas Mineras sólo pueden pretender a las minas marginales o abandonadas, porque las otras están reservadas para el gran capital.

El art. 32 sobre utilización de aguas, el art. 41 sobre la obligatoriedad de emplear métodos y técnicas compatibles con la preservación del medio ambiente, el art. 83 sobre la licencia ambiental para cada operación minera, el párrafo 3o. del mismo artículo sobre la auditoría ambiental, son también factores incompatibles con la economía del Cooperativismo Minero especialmente aurífero, si no se recibe asesoramiento y ayuda del Estado.

A todo lo anterior se suma en contra, lo dispuesto por los arts. 93 y siguientes, sobre regalías mineras al valor bruto de los minerales o lo que dispone el art. 6 parágrafos 2 y 3 de las disposiciones transitorias. El parágrafo 7o. de este mismo artículo señala que los productores mineros que incorporen nuevas concesiones con posterioridad a la promulgación del Código, quedarán incorporados de hecho al Régimen del Impuesto sobre las utilidades de las empresas (25%), más la regalía minera según alícuotas establecidas, esto significa que entrar al sistema cuadricular es hacerse de mayores obligaciones.

La intencionalidad de este proyecto de Código Minero es clara: hacer que cunda el desaliento y obligar a que las cooperativas abandonen sus áreas de trabajo; es un proyecto copiado de otras realidades y que no se adapta a la nuestra, ya que por Ley el Estado reconoce únicamente 3 subsectores mineros: Estatal, privado y cooperativos, cada uno con su propio tratamiento y reglamentos. Con la aprobación del nuevo Código Minero habrá solamente 2 subsectores: el estatal (administrador) y el privado.

Después de aprobado el nuevo Código Minero, a los cooperativistas mineros no les quedarán muchas opciones: luchar por preservar su sistema y medio de vida o engrosar el ejército de desocupados. El gobierno tiene la palabra.

*Socio de la cooperativa minera 16 de Octubre. La Paz.

A nuestros colaboradores

Las páginas de opinión de PRESENCIA están abiertas a todos nuestros lectores que deseen analizar un tema, inducir a la reflexión sobre otros, o debatir cuestiones que afecten al país o conciernen al acontecer internacional.

Deseamos, sin embargo, recordar a nuestros colaboradores las siguientes normas:

-Los artículos no deberán sobrepasar las **sesenta líneas**, a doble espacio.

-El lenguaje deberá ser el adecuado a una tribuna donde se debaten ideas.

-Al entregar o enviar sus artículos, el autor deberá consignar su nombre, ocupación, número de su carnet de identidad, dirección o número telefónico.

-Tanto el envío de materiales como su recepción no suponen compromiso de publicarlos. No se devuelven originales.

-Las ideas expuestas por nuestros lectores no comprometen la opinión de PRESENCIA, que se expresa mediante sus editoriales.

PRESENCIA

Premios obtenidos:
Nacional de Fotografía-1991 y 1994
Nacional de Prensa-1993
Interamericano de Prensa-1993
Nacional de Periodismo- 1992 y 1994
María Moors Cabot- 1990
América Latina - ALADI- 1984 y 1989
SIP - P. J. Chamorro- 1987
EFE de Periodismo- 1981

Director: Juan Cristóbal Soruco Quiroga
Editor General: Jaime Humérez Seleme
Jefe de Redacción: Juan Carlos Marañón Albarracín

La Paz, Bolivia, miércoles 15 de enero de 1997

Servicio militar "diferenciado"

Como se ha venido informando, se halla en consideración del Ministerio de Defensa y del Alto Mando Militar un proyecto para introducir una nueva modalidad en el Servicio Militar Obligatorio, a la cual podrían acogerse los estudiantes de último curso del Ciclo Medio, de tal manera que cumplan con esta obligación mientras están en el colegio, para luego transitar a los estudios superiores sin la interrupción de un año, que a veces frustra o dilata la profesionalización de los jóvenes.

Se ha informado que la instrucción militar en el sistema diferenciado sería impartida los fines de semana y en las vacaciones invernales y finales, tiempo que posiblemente las Fuerzas Armadas (FF.AA.) consideran suficiente para que los estudiantes se capaciten en el manejo de las armas y se compenetren de la disciplina castrense. Se remarcó también que esa modalidad será pagada por quienes opten por ella, cubriendo por su cuenta todos los gastos que demande, desde la vestimenta hasta la alimentación.

El recluta corriente, como se sabe, mientras realiza su servicio militar recibe gratuitamente ropa, comida, alojamiento y una pequeña asignación en dinero ("socorro"), gastos que son cubiertos por las FF.AA. El sistema de servicio militar diferenciado, en ese aspecto, significaría un ahorro para la institución castrense que, desde hace años, desarrolla sus actividades en un marco de austeridad y con un presupuesto restringido que sólo le permite cubrir sus requerimientos mínimos.

En algunas oportunidades, en el pasado, estuvo vigente el servicio premilitar que era de carácter obligatorio para los estudiantes de secundaria, posibilitando su egreso con Diploma de Bachiller en Humanidades y Libreta Militar al mismo tiempo. La justificación, entonces, era la misma que ahora se plantea en apoyo del servicio diferenciado: evitar que los jóvenes tras egresar del colegio sufran perjuicios en su profesionalización; sin embargo, fue eliminado por diferentes razones.

El nuevo modelo, sin embargo, excluye la gratuidad y universalidad que caracterizaban al servicio premilitar de ayer, con lo que se favorecería tan sólo a un segmento reducido de estudiantes. Los jóvenes bachilleres carentes de recursos quedarían al margen de él y estarán obligados a cumplir su servicio militar en los cuarteles del modo tradicional. Se institucionalizaría así un sistema de servicio militar economicista y discriminatorio lo cual, ciertamente, no sería racional ni equitativo.

Aparentemente, la idea de crear un servicio militar diferenciado ha surgido como consecuencia de múltiples denuncias de abusos y malos tratos a los conscriptos, varios de los cuales quedaron inválidos o perdieron la vida el año pasado -y antes también- en circunstancias confusas. Muchos de esos casos, pese a las investigaciones policiales y parlamentarias, no han sido esclarecidos plenamente. De ser así, no vemos cómo la nueva modalidad podría poner coto a tales excesos, ya que su finalidad parece más bien orientada a reducir parte de los gastos que demanda la instrucción militar gratuita.

La Constitución Política del Estado dispone que "todo boliviano está obligado a prestar el servicio militar de acuerdo a ley". Hasta el presente, ese marco legal está contenido en la Ley del Servicio Militar Obligatorio que mide con el mismo rasero a todos los jóvenes bolivianos en edad militar, sin dejar resquicios para trato discriminatorio, salvo las de carácter físico. Si se lleva adelante la idea del servicio militar diferenciado, bueno sería que se respete este sano principio de igualdad ante la Ley.

Desde el sur

Por Wilson Mendieta Pacheco

Preservar las praderas andinas

Numerosos seminarios se realizan en el país sobre el manejo y la conservación de las regiones andinas.

En Bolivia, según estudios especializados, las praderas andinas abarcan alrededor de 25 millones de hectáreas que representan el 82% de la superficie total del territorio occidental. Su población equivale al 60% de los habitantes de la república.

Las estadísticas son elocuentes.

Esa geografía alberga a más de diez millones de cabezas de ganado -ovejas, llamas, cabras- que producen carne, lana, leche, cueros y abono, aprovechando el forraje tradicional de la zona.

Allí en ese entorno, aparentemente desértico, se producen cinco millones de toneladas anuales de leña y otros recursos energéticos para proveer a un medio millón de familias campesinas, a la industria minera y a otros requerimientos institucionales.

A las praderas andinas, no se las valora en su verdadera dimensión. Quien recorra las provincias de los departamentos de Oruro y Potosí recogerá una visión diferente de la que se enseña en escuelas y colegios. La historia ofrece documentos reveladores de hechos sociales, económicos, urbanos, políticos y de rebeliones indígenas que tuvieron lugar en siglos pasados, pues en ese escenario impresionante de grandiosidad y de desolación a la vez, se dieron extraordinarios esfuerzos de sobrevivencia y de lucha por el hábitat ancestral. Aquí, con palabras de un historiador, se puede decir que todo es inferior, menos el hombre.

Un experto en el manejo sostenible de las áreas occidentales, el Lic. Etienne Durt, afirma: "La sociedad boliviana no se da cuenta en un concepto cabal de los bienes que esta zona concede a la nación, figurando entre ellos la regulación del ciclo de agua, la protección del suelo contra la erosión hídrica, eólica, y otras formas de depredación, la alimentación y refugio de la vida silvestre como la vicuña, el puma, el jaguar, la avifauna, sin olvidar el potencial que este ecosistema ofrece al desarrollo de la artesanía, la apicultura, el ecoturismo y al asentamiento de la identidad boliviana".

Los montes andinos, son gigantes dormidos.

Empero, su situación actual es preocupante, porque la depredación avanza por el uso insostenible de los ecosistemas mencionados que paulatinamente puede acentuar los cinturones de pobreza, delincuencia y despoblamiento.

Se recomienda la adopción de políticas, estrategias y acciones precisas para solucionar los problemas que confronta el desarrollo sostenible de los ecosistemas andinos. Se subraya la necesidad de un adecuado ordenamiento territorial desde los municipios que tome en cuenta el uso de la tierra, la conformación de grupos interdisciplinarios para que sean apoyados por las comunas y, las Secretarías Departamentales de Medio Ambiente, Desarrollo Sostenible y Cooperación exterior.

El Plan Nacional de Manejo Sostenible de las Praderas y Montes Andinos debe asumir una acción más decidida y coordinada para generar incentivos en el desarrollo de esta extensa zona.

La protección de los ecosistemas andinos está consignada en la Declaración de la Cumbre Hemisférica de Desarrollo Sostenible realizada hace poco en Santa Cruz, en la que los discursos y la Declaración final pusieron énfasis en trabajar en común para erradicar la pobreza, la depredación, la deforestación, la contaminación, para dar paso al uso racional de los recursos humanos mediante un desarrollo sostenible basado en la equidad social, la gobernabilidad, el crecimiento económico y la preservación de los recursos naturales.

La extensión andina como se puede ver, es y será, pese a todo, un área importante del "pulmón del planeta Tierra..."

¿Es o no es verdad?

Por José Gramunt de Moragas, S.J.

Etica y colegios profesionales

Doctores' que no completaron sus estudios académicos y a veces ni siquieran pisaron la Universidad, 'licenciados' cuya única licencia es la de usurpar un título que ninguna institución legítima les otorgó, 'ingenieros' que no pasan de capataces, 'abogados' que sólo aprendieron la chicana, 'economistas' de pacotilla, 'médicos' de brujerios, 'politólogos' de café, etc. etc., están a la orden del día.

Desde las más encopetadas cúpulas del Estado hasta los micrófonos y cámaras televisivas, pasando por las filas de los partidos políticos, despachos, consultorios, asesorías y demás puestos de mayor o menor prestigio social, abundan quienes se autoasignan títulos profesionales que sólo existen en la vanidad de los usurpadores y en la credulidad o en el espíritu de adulación por parte de quienes les otorgan esas distinciones indebidas.

¿A qué viene esta inflación de falsos títulos profesionales? En primer lugar a la desfachatez de quienes se los aplican ilegítimamente. También por una estratificación del prestigio social: si no te haces llamar doctor o licenciado o ingeniero no eres nadie. Por la osadía y desvergüenza de quienes practican un oficio para el que ni están ni preparados ni autorizados. Y por la impunidad con que actúan.

Lo peor del caso no está en hacerse llamar lo que no se es. Al fin, esto se puede calificar, por lo menos, como una monumental cursilería. Lo grave está en ejercer una profesión para la que no se está ni capacitado ni autorizado, sea por la universidad o por otro instituto facultado para expedir los correspondientes diplomas legítimos.

Aquí deberían entrar los Colegios profesionales. Ante todo, evitando el 'intrusismo', o sea, el ejercicio de una actividad profesional por parte de quienes no han cumplido con los requisitos académicos para ello. Hay algo mucho más importante: esos Colegios deberían velar por el correcto ejercicio de la profesión que agrupan.

Es normal que cada asociación de esta índole tenga un código de ética. Si esto es así, el órgano natural encargado de vigiliar esas normas tendrían que ser los Colegios. Así es como debería estructurarse ordenadamente la sociedad civil-profesional, sin necesidad de que el Estado tenga que intervenir en su vida interna. Salvo en aquellos casos de índole delictiva cuya competencia pertenece a los tribunales jurisdiccionales.

Pero la realidad es muy otra. Salvando las excepciones, algunos Colegios se instituyen en comités políticos que en nada contribuyen a la excelencia del ejercicio de cada una de los oficios. Y lo que es aún peor, amparan a profesionales de muy dudosa catadura o se hacen los sordos, los ciegos o los mudos. ¿Cuántos de los 'tribunales de honor' de aquellas asociaciones tienen el coraje de expedientar a los colegas que incurren en lo que los anglopartantes llaman 'malpractice' (término que, por cierto, tiene origen latino)? Cuando hablamos de la conformación de una sociedad civil saludable y democrática, tenemos que referirnos a la necesidad de fortalecer las asociaciones profesionales libres.

No se justifica que haya que obligar a inscribirse para ejercer. Ni es justo que los Colegios sólo sirvan para reclamar granjerías sectoriales. Deben, sobre todo, promover el sentido de servicio a la sociedad. Lo cual implica velar por el ejercicio ético de cualquier oficio.

La Biblia en sus manos

Oración nocturna de Jesús

Cuando la gente salió de la Casa de Oración, Jesús se vino a la casa de Simón y Andrés, con Santiago y Juan. La suegra de Simón estaba en cama con fiebre, por lo que, muy luego, le hablaron de ella. Jesús se acercó y la levantó, tomándola de la mano. Se le quitó la fiebre, y, luego, se puso a atenderlos.

Pero al atardecer, cuando el sol se ponía, ya estaban trayendo a Jesús todos los enfermos y las personas con espíritus malos: el pueblo estaba ahí reunido, delante de la puerta. Jesús sanó a muchos enfermos con dolencias de toda clase; también echó a muchos demonios, pero no los dejaba hablar, porque sabían quién era.

De madrugada, cuando todavía estaba muy oscuro, Jesús se levantó, salió y fue a un lugar solitario, donde se puso a orar.

Simón y sus compañeros fueron a buscarlo y, cuando lo encontraron, le dijeron: "Todos te buscan". Y él les contestó: "Sigamos más allá y vamos a los pueblecitos vecinos, y yo predicaré también allí. He salido para esto precisamente".

Jesús, pues, empezó a visitar las Casas de oración que había en esos lugares y recorrió toda Galilea: predicaba y echaba a los demonios. (Marcos 1, 29-39).

La cuestión social incidirá en la política mundial de salud

Por Gustavo Capdevila

La Organización Mundial de la Salud (OMS) se propone incorporar desde este año nuevos enfoques, con acento en las cuestiones sociales, en el momento de determinar las políticas sanitarias mundiales.

Hasta ahora, las prioridades en materia de salud se fijaban de acuerdo a criterios biomédicos y a cálculos de la carga económica de las enfermedades y de las incapacidades derivadas.

Pero la OMS pretende adoptar nuevos ángulos que tomen en cuenta el enorme costo social y político de la enfermedad, los sufrimientos y las desigualdades en el acceso a la atención médica y al desarrollo.

Los nuevos elementos propuestos para la evaluación son causa de desintegración social, inestabilidad política y violencia, observó el director general de la OMS, Hiroshi Nakajima, en la inauguración, este lunes, de la sesión anual del consejo ejecutivo de la organización.

Algunos de esos fenómenos, "que constituyen una fuente de grave preocupación para la OMS", serán analizados en las recomendaciones a la Asamblea Mundial de la Salud de este año.

La innovación que encara la OMS se suma al proceso de reformas iniciado en la organización en 1993, que incluyó reducción de presupuesto y de personal, y la concentración de los recursos en áreas esenciales.

Las actividades de la OMS se han concentrado en cuestiones básicas como enfermedades infecciosas, salud reproductiva, ambiente, nutrición, vacunación, medicinas esenciales, sistemas de salud, incapacidades, enfermedades no transmisibles, salud mental y toxicomanías.

Nakajima se mostró alentado por los primeros resultados de la racionalización y citó el ejemplo de la tuberculosis, que en 1993 fue declarada emergencia mundial.

La epidemia ha dado signos de estabilización, por lo menos en ciertas partes del mundo, celebró Nakajima. En más de 70 países se emplea una estrategia eficaz contra la tuberculosis, el tratamiento de breve duración bajo observación directa (TOD).

La OMS obtuvo también apoyos político y público considerables para sus programas de erradicación de la dracunculosis y la poliomielitis, y para la eliminación de la lepra, el mal de Chagas, el tétano neonatal y las formas principales de desnutrición.

Africa emprendió en 1996 un esfuerzo amplio para extender la cobertura de vacunación y para aproximarse al objetivo de erradicación de la poliomielitis en todo el continente.

La OMS y otras instituciones lanzaron la iniciativa africana contra la meningitis para reforzar la prevención y mejorar la vigilancia y la atención médica.

En el proceso de reformas introducidas a la OMS figuró la creación de la División de Enfermedades Emergentes y otras Enfermedades Transmisibles.

El nuevo organismo respondió de manera eficaz y rápida ante nuevos problemas de la salud pública como los recientes brotes de fiebre hemorrágica de Ebola y de encefalopatías espongiformes transmisibles, estimó la OMS.

Entre las contribuciones prestadas por la OMS a Africa se incluye una evaluación de los problemas graves de salud causados por las nuevas tendencias en materia de toxicomanías en ese continente.

Como prueba de la apertura de la organización, Nakajima mencionó el diálogo y la cooperación que la OMS mantiene con la Organización de la Unidad Africana, la Unión Europea, los países del Mercosur, la Comunidad de Estados Independientes y los Países No Alineados.

La OMS participa en los estudios sobre la mundialización del comercio y de la tecnología sobre el sector de la salud, que promueve el Grupo de los 77 en una comisión de la Conferencia de Naciones Unidas de Comercio y Desarrollo (UNCTAD) sobre el comercio de bienes, servicios y materias primas.

El estudio analiza los problemas y las oportunidades que se presentan en áreas como la telemedicina, la compra de productos farmacéuticos a través de Internet, la seguridad sobre la calidad y los mecanismos de reglamentación, y la medicina tradicional.

El consejo ejecutivo de la OMS, que sesionará hasta el día 22, deberá analizar un proyecto de presupuesto ordinario de 842,5 millones de dólares para el período 1998-1999.

Las contribuciones extraordinarias previstas para el bienio, por más de 900 millones de dólares, elevarán los recursos disponibles a cerca de 1.800 millones de dólares.

El presupuesto presentado por Nakajima representa un aumento de los gastos de dos por ciento. Un primer sondeo entre los representantes de los 32 países miembros del consejo ejecutivo indicó que el incremento obtiene apoyo de algunos delegados, pero cuenta con la oposición de Estados Unidos.

Las finanzas de la OMS mejoraron en 1996 debido a un aumento de la tasa de recaudación de las contribuciones que ascendió ese año a 78 por ciento. En 1995 había sido de 56 por ciento.

De un total de 192 estados miembros de la OMS, al 31 de diciembre pasado sólo 102 habían pagado la totalidad de sus contribuciones. Otros 27 cumplieron sólo parcialmente sus compromisos y los 63 restantes no efectuaron ningún pago.

Entre los atrasados en los pagos figura Estados Unidos, que debe 39 millones de dólares.

Ginebra/Inter Press Service)

A mano alzada — Por Rulo Valí

PRESENCIA Matutino fundado por Huáscar Cajías K. el 28 de marzo de 1952

Secretario de Dirección: Jesús Urzagastí A.
Jefe Informaciones del País a.i. Cándido Tancara C.
Jefe de Producción: Miguel Valdez C.

Jefes de Area:
Política: Amparo Canedo
Economía: Ana Fabbri C.
Social: Teddy Molina
Internacional: Víctor H. Sandóval R.
Cultural: Rubén Vargas
Deportes: Oscar Dorado Vega
Reportajes: Gloria Eyzaguirre Ll.

Editora PRESENCIA S.R.L.
Gerente General: Lic. María Luisa Urday
Impresores: Editorial LUX
La Paz - Bolivia

Avenida Mariscal Santa Cruz, Nº 2150
Casilla de Correo 3276 -
Cajón Postal 10152
Central Telefónica: 372344
Télex 2659 BV - Telefax 391040

Sánchez aún no piensa en un curul

Tras su reincorporación al gabinete del Presidente Gonzalo Sánchez de Lozada, Carlos Sánchez Berzaín dijo que todavía no está en sus planes presentar renuncia al Ministerio de Gobierno para habilitarse como candidato del MNR a una diputación por el departamento de Cochabamba.

"Esas son cosas que vienen a futuro y hay que analizar cada cuestión en su momento", puntualizó el funcionario y sostuvo que ahora forma parte del Poder Ejecutivo.

Por el momento, dijo que piensa en su trabajo en el Ministerio de Gobierno, donde primero tendrá que nombrar a un nuevo secretario de Régimen Interior, debido a que Mario Tuffiño renunció para acompañar en una secretaría a Franklin Anaya en el Ministerio de Desarrollo Humano.

CARRERA POLITICA

Sánchez Berzaín apareció, públicamente, en el escenario político el 6 de agosto de 1996, cuando juró como ministro de la Presidencia, cargo en el que permaneció hasta el 6 de enero de 1995.

En esa fecha, reemplazó a Germán Quiroga Gómez, quien había renunciado al Ministerio de Gobierno, el 16 de diciembre de 1994, poco después de la publicación de una fotografía en la que el actual Prefecto de La Paz, posa junto a un grupo de paramilitares de la dictadura de García Meza.

La gestión de Sánchez Berzaín se prolongó hasta el 30 de noviembre del año pasado, fecha en que se alejó del gabinete de ministros, para presentarse como precandidato presidencial del MNR. Sus aspiraciones se frustraron porque su partido se inclinó en favor del "independiente" René Blattmann.

¿El cargo hace al hombre o el hombre al cargo?

Sánchez Berzaín será más sensible, pero no débil

Aseguró que terminará sus planes interrumpidos hace 45 días: cambiar el sistema migratorio, dar prioridad al desarrollo alternativo y mejorar las condiciones de vida de las poblaciones deprimidas.

Martín Balcázar Martínez

Carlos Sánchez Berzaín, ataviado con un traje oscuro, retornó ayer al Ministerio de Gobierno con la disponibilidad de trabajar para garantizar la estabilidad social del país y resolver los conflictos que golpearán al gobierno a causa de la lucha laboral por el incremento salarial. "Soy el mismo Ministro, exactamente el mismo, sólo en un escenario diferente" aseguró.

"Seré más político, aplicaré la ley, la haré respetar con la misma responsabilidad, pero priorizando el tratamiento político y dando más sensibilidad a las cosas, pero que eso no se confunda con debilidad, porque vamos a actuar con la misma decisión que siempre hemos actuando", dijo en diálogo con PRESENCIA.

Después de 45 días de receso, que comenzó el primero de diciembre para pelear la candidatura presidencial del MNR, el denominado "hombre fuerte" del gobierno retornó al gobierno con la intención de cambiar su imagen de "malo de la película" y demostrar su sensibilidad.

Con la misma premisa de aplicar la ley y hacerla cumplir, Sánchez Berzaín adelantó que centrará su atención, en esta segunda etapa como Ministro de Gobierno, en el diálogo y la concertación para resolver problemas políticos y sociales.

"Vamos a dar prioridad a los mecanismos de diálogo y concertación -dijo- porque este es otro tiempo, no es el tiempo de la transformación, donde las cosas eran muy duras, ahora, tenemos la posibilidad de trabajar con mayor sensibilidad y estamos dispuestos a hacerlo".

SOY LA UNIDAD

"El hombre de la unidad", fue el slogan que utilizó en su campaña como precandidato, con el que cree haber logrado resultados positivos.

Según Sánchez Berzaín, es normal que hayan diferencias políticas al interior de un partido, pero está seguro de que las mismas se pierden cuando existe un objetivo común: reproducir al MNR en el gobierno.

"La otra actividad que realice durante 45 días me permitió acercarme más a mis compañeros y ganar la adhesión de muchos", comentó al desvirtuar una posible rivalidad con Juan Carlos Durán y otros dirigentes de su partido.

A COMPLETAR LA OBRA

Al inicio de su primera gestión Carlos Sánchez Berzaín se trazó objetivos, que ahora quiere concluirlos; entre ellos figuran el cambio profundo al sistema migratorio y al penitenciario; algunas fórmulas de solución a la delincuencia, buscando el desarrollo de las poblaciones deprimidas; y la consolidación del desarrollo alternativo.

El primer paso es poner en ejecución el Decreto Supremo sobre Migración, que cambiará el actual sistema.

El segundo paso es fortalecer la capacidad operativa de la Policía dando prioridad a su trabajo en las zonas marginales, populares y en las fronteras.

El sistema penitenciario mejora, dijo, con la entrega de las nuevas cárceles que están en plena construcción y remodelación, así se dará mejores condiciones de vida a los internos.

La lucha contra las drogas, en la que tuvo gran éxito, se mantendrá bajo la misma línea, pero dando mayor énfasis a la prevención y el desarrollo alternativo.

Sánchez Berzaín quiere cambiar su imagen.

Otro Comando nominará al acompañante de Blattmann

La cúpula del MNR comenzó ayer a organizar otra reunión de su Comando Nacional para el 2 de febrero próximo a fin de elegir a su candidato vicepresidencial, entre más de media docena de postulantes, anunció ayer el jefe de los diputados movimientistas, Roberto Moscoso.

Aunque existen varios postulantes los movimientistas todavía no tomaron una decisión y lo harán en base a una encuesta que comenzó a ser realizada esta semana. El estudio no arrojará nombres, sino el perfil ideal del candidato.

Lo que sí está decidido es que será un movimientista. Esa es la decisión que tomó la cúpula del MNR el pasado fin de semana.

El Comando Nacional es la instancia partidaria más importante después de la Convención y agrupa a 125 dirigentes nacionales.

Según los estatutos del partido, el candidato a vicepresidente lo elige el postulante presidencial, en éste caso René Blattmann. Pero, esta vez será la cúpula del partido junto a Blattmann, quienes harán la elección, que luego será puesta a conocimiento del Comando Nacional.

CANDIDATOS

Oficialmente se conoce la candidatura de Raúl Lema Patiño, un movimientista de tradición que ocupó diversas funciones en el partido. Hasta hace poco era Secretario Ejecutivo del MNR, actualmente, es Presidente del Senado.

Los otros candidatos son Moira Paz, hija de Víctor Paz Estenssoro y actual embajadora de Bolivia en Italia. También se menciona a Julio Garret que ya fue vicepresidente en el último gobierno de Víctor Paz, y a Javier Campero, actual embajador en España.

También se mencionan al ex alcalde cruceño Percy Fernández y al senador Valentín Abecia Baldivieso.

Sánchez Berzaín volvió al gabinete después de 45 días

Goni vence resistencias y cuenta otra vez con su "hombre de confianza"

Franklin Anaya devolvió el "bastón de mando" del Ministerio de Gobierno a Sánchez Berzaín para ocupar el sillón que Freddy Teodovich dejó libre en Desarrollo Humano.

Pese a la resistencia de algunos sectores del MNR, Carlos Sánchez Berzaín, considerado como el "hombre fuerte" del entorno presidencial, retornó ayer al Ministerio de Gobierno, mientras que su antecesor, Franklin Anaya, fue posesionado como titular del despacho de Desarrollo Humano, en reemplazo de Freddy Teodovich.

El presidente Gonzalo Sánchez de Lozada recompuso otra vez su gabinete, esta vez, por la renuncia de Teodovich, que fue designado Secretario Ejecutivo del MNR, en el proceso de reestructuración interna de ese partido oficialista.

Sánchez de Lozada no pudo prescindir de Sánchez Berzaín; Anaya no logró reemplazarlo.

Según el Presidente, de esa manera, culminó el proceso preparatorio de los movimientistas para encarar las elecciones generales.

BIENVENIDA

En su discurso, el Presidente dio la bienvenida a Sánchez Berzaín, de quien dijo que enfrenta nuevos desafíos en la medida que forma parte del nuevo CEN del MNR. "Nos sentimos cómodos de tener su experiencia y energía a nuestro servicio y servicio del país", agregó.

Sánchez Berzaín regresó al Ministerio de Gobierno después de 45 días de producida la crisis de gabinete, el 1 de diciembre del año pasado.

Con relación a Franklin Anaya, el Primer Mandatario dijo que ahora cumplirá funciones en un área de su preferencia e interés. Recordó que trabajó en el rubro de urbanismo y vivienda (en el anterior gobierno del MNR) y también en el servicio diplomático.

FIN DE UNA ETAPA

Sánchez de Lozada dijo que "a partir de hoy (ayer) tiene que seguir el día a día, en el manejo del Estado, la administración, el Poder Ejecutivo y, por otro lado, la dinámica de la política en la cual van a estar envueltos todos los partidos".

Añadió que ha concluido el tránsito de candidaduras, reuniones políticas y discusiones y permite, a la coalición, avanzar en el proceso electoral, al que calificó como la parte vital en la vigencia de la democracia.

TEODOVICH: EL EJEMPLO

Teodovich cumplió funciones públicas y políticas, desde la gestión de Víctor Paz Estenssoro, como subsecretario de Industria y Comercio, concejal y conductor de la campaña del MNR en Santa Cruz.

Llegó a CORDECRUZ, a la secretaría de Transportes y, luego, se ocupó del Ministerio de Desarrollo Humano.

Sánchez de Lozada dijo que el ahora ex Ministro debía dejar el cargo porque necesita tiempo completo para atender la Secretaría Ejecutiva del MNR.

PROMESA

A nombre de los posesionados, Sánchez Berzaín afirmó que ambos han demostrado compromiso con un proceso de cambio y afirmó que habrá entrega y lealtad de quienes juran y reciben la confianza del Presidente.

Postergación no le gusta al MNR

Caso Lozano tratarán la próxima semana

Tras una sesión reservada, la Cámara de Diputados resolvió ayer debatir el caso del diputado Hugo Lozano, acusado de malversar 600 mil dólares del Fondo de Desarrollo Campesino (FDC), recién el miércoles de la próxima semana.

La Cámara de Diputados comenzó ayer a tratar el caso Lozano a las 18:00 horas y después de que el diputado del MBL Luis Fernández Fagalde propuso sesión por razón de tiempo y materia, el presidente de ese cuerpo legislativo, Georg Prestel, decretó sesión reservada a petición del jefe de bancada del MIR, Hugo Carvajal, como señala el Reglamento de Debates.

Precisamente en la sesión reservada se resolvió postergar el tratamiento de ese tema hasta el próximo miércoles, debido a que hoy deben ser interpelados cinco ministros para responder por la masacre de Amayapampa y Capasirca, explicó el diputado emebelista Juan del Granado.

ACTITUD DUAL DEL MBL

Sin embargo, el jefe de bancada del MNR, Roberto Moscoso, lamentó la postergación del caso y comentó que el MBL en la sesión reservada retiró su propuesta de tratar el tema por tiempo y materia "en una actitud dual, que es reprochable".

Según Moscoso, en la sesión reservada, el diputado Hugo Lozano había hablado de negociaciones del MBL con 40 ONGs y después de esas declaraciones, ese partido retiró su propuesta demostrando que no le interesa resolver este caso lo antes posible.

Lozano y un tema pendiente con la justicia.

LA HISTORIA

En febrero de 1994, el actual ejecutivo del Fondo de Desarrollo Campesino, Franklin Cárdenas, inició un juicio penal contra Hugo Lozano por haber autorizado, en las gestiones 1990 y 1991, créditos por un valor de 600 mil dólares en favor de grupos beneficiarios inexistentes.

Después de tres años, la Corte Suprema de Justicia declaró infundado el recurso de nulidad interpuesto por Hugo Lozano contra la Contraloría General de la República que comprobó la malversación de esa suma de dinero. Este fallo dio pie al Parlamento para definir si otorga licencia o no al diputado para que éste enfrente el juicio penal correspondiente.

Goni y Johnny se reunirán mañana

Definirán el destino de la coalición

El Jefe de la UCS planteará al Jefe del MNR marginar al gobierno del proceso electoral.

SANTA CRUZ (EFE).- La reunión entre el presidente Gonzalo Sánchez de Lozada y el jefe nacional de Unidad Cívica Solidaridad (UCS), Johnny Fernández, este jueves en La Paz, será crucial para definir la permanencia de este partido en la coalición gubernamental, según declaró ayer el jefe de UCS.

Fernández insistió en señalar que la reunión con el jefe del MNR no girará sobre la posible ruptura, sino acerca de la urgencia de "dejar al gobierno fuera del proceso electoral", ya que el tema de la permanencia o no en la coalición será resuelto en la convención nacional de UCS.

"Me preocupa ahora -añadió- el riesgo de involucrar al gobierno en el juego proselitista, descuidando las tareas que aún tiene pendiente y para cuya ejecución sólo tiene un plazo de siete meses: la creación de empleos, la reducción del IVA del 13 al 10 por ciento, proyectos viales y correcciones a la capitalización".

Fernández criticó al gobierno por no haber salvado en esta primera fase a la estructura administrativa del proceso electoral, asegurando que "todos están haciendo campaña, el país se está estancando y puede estancarse aún más en los próximos cinco meses si no se corrige este asunto". La reunión con Sánchez de Lozada, insistió, será para tratar exclusivamente la marcha del Poder Ejecutivo, libre de cualquier influencia o presión ejercida por la efervescencia que ya se vive por la proximidad de las elecciones generales.

"Ninguno de los partidos de la coalición de gobierno puede olvidarse del pueblo, ni cometer errores, menos en este último período de gestión", recalcó.

Sin embargo, después, aseguró en contrapartida que UCS someterá a análisis la permanencia en la coalición o la ruptura definitiva, definición que se tomará en base al informe que presenten el actual ministro de Desarrollo Sostenible, Moisés Jarmusz, y la bancada parlamentaria de UCS.

Jarmusz deberá detallar qué acciones efectuó el Ejecutivo, qué tareas se cumplieron y cuáles quedan pendientes, qué nivel de participación y protagonismo tuvo la UCS en ese nivel y qué saldo tiene el partido por su presencia en el gobierno.

El jefe de la bancada parlamentaria deberá informar cuál fue la participación y fuerza de la UCS en el Congreso Nacional, en el análisis y aprobación de leyes, y si la presencia de los ucesistas en las comisiones de trabajo congresales fueron efectivas o bloqueadas.

Por crisis de rehenes

Postergan un mes la Cumbre Andina

La Cumbre Andina, inicialmente, programada para marzo del presente año, en Sucre, fue postergada en un mes, por efecto de la falta de ratificación de los acuerdos de Trujillo (Perú), por parte de Colombia y Venezuela, a lo que se añade la prolongada crisis de los 74 rehenes del MRTA, en Lima.

El canciller Antonio Aranibar, quien eludió mencionar los sucesos de la capital peruana, aseguró que el verdadero motivo de preocupación sobre la fecha de la reunión subregional, es el incumplimiento de convenios, procesos que debía concluir el 31 de diciembre del año pasado.

Sin embargo, el Presidente alterno del Parlamento Andino, el senador del MIR, Gonzalo Valda, dijo, el lunes, que la realización del evento estaría condicionada a la solución del masivo secuestro.

El 27 de enero habrá una reunión ampliada de Cancilleres Andinos, en Caracas, para evaluar el avance de los acuerdos de Trujillo y definir la preparación de la Cumbre.

Las nuevas papeletas serán más grandes y con más fotos.

Habrá 2 millones de electores

Costo de las elecciones: $US2,7 por cada voto

Las elecciones nacionales del primero de junio tendrán un costo de 2,7 dólares por cada voto. Será el costo más alto, pero figura entre los presupuestos electorales más bajos del continente, señalaron ayer las autoridades de la Corte Nacional Electoral.

El proceso electoral costará 8,2 millones de dólares, aunque el potencial de electores alcanza a los 3 millones de personas, el número real de votantes será de 2 millones. Un millón de personas aunca se inscribió en los registros electorales, entre ellos están los indocumentados que todavía alcanzan una cifra alta.

Con la elección de los diputados uninominales los costos se duplicarán y uno de los gastos más altos será la impresión de las papeletas que será más grande que las utilizadas anteriormente. En los comicios anteriores se utilizó una sola papeleta para todos los electores, ahora habrá 68 papeletas distintas.

FOTOS

En la parte superior irá las fotos de los candidatos a Presidente y en la parte inferior las fotos de los candidatos a diputados uninominales. En las pasadas elecciones participaron 13 partidos políticos. Si en este año se registra igual número la papeleta tendrá 13 fotos de candidatos a Presidente e igual número de fotos de los candidatos a diputados uninominales. El número de éstos últimos puede ser más alto si se toma en cuenta que algunos partidos de reciente organización sólo presentarán candidatos a uninominales.

Al margen, habrá dos ánforas y dos actas. Las ánforas significarán un costo adicional. La Corte prescindirá de las cajas de madera y las sustituirá por ánforas de cartón, dijo la vocal Alcira Espinoza.

Las de madera, si bien son resistentes, duplican los costos de transporte. A muchos lugares inaccesibles se debe enviar ánforas en avionetas o canoas. No sólo eso, el depósito de las cajas de madera significaba una carga económica que no habrá con los cajones de cartón.

Carlos de Chazal tiene buenas relaciones con Carlos Palenque.

Para acompañar a Palenque

Condepa seduce a Carlos de Chazal

La opositora Conciencia de Patria (Condepa) intenta seducir al dinámico empresario cruceño Carlos de Chazal, para que ocupe la candidatura a la Vicepresidencia de la República por ese partido, informaron ayer a PRESENCIA fuentes muy cercanas al líder político Carlos Palenque.

El ex presidente de la Confederación de Empresarios Privados de Bolivia admitió, desde Santa Cruz, que sostuvo conversaciones informales con varios partidos y políticos, entre ellos con algunos miembros de Condepa.

En ese marco, la cúpula condepista se reúne hoy en la localidad paceña de Achocalla para definir la estrategia y propuesta electorales y, posiblemente, considerar algunos nombres de los posibles acompañantes del compadre Carlos Palenque, anunció el diputado Gonzalo Ruiz.

Las fuentes señalaron que entre los precandidatos a la Vicepresidencia, también se encuentra el líder de la Asamblea por la Soberanía de los Pueblos, Alejo Véliz, como una opción de unir la región andina con el valle.

A esos dos nombres se suma el de la diputada condepista Remedios Loza.

REPRESENTA AL ORIENTE

Según las fuentes, el empresario De Chazal representa al oriente boliviano y se encuentra entre las opciones que podrían unir el occidente con esa región del país.

Sin revelar nombres, afirmaron que, en Santa Cruz, también se habla de una mujer como candidata a la Vicepresidencia y de un conocido representante del sector agropecuario.

Condepa ha buscado desde las anterioores elecciones romper su enclaustramiento andino y para ello recurrió al empresario cruceño Ivo Kuljis, en 1993, para colocarlo como el acompañante de Carlos Palenque.

De Chazal afirmó que por ahora tiene prioridad su trabajo empresarial al frente de la empresa constructora Apolo.

Las supuestas invitaciones que recibió el empresario son aún reservadas porque su ingreso en la carrera política debe ser un elemento profundamente analizado, incluso por los socios de la empresa Apolo, señaló De Chazal.

La próxima semana

Llegarán 39 efectivos militares de EE.UU.

La presencia militar de Estados Unidos en Bolivia continuará invariable en 1997, bajo el rótulo de asistencia técnica y entrenamiento antinarcóticos; en ese marco se anunció, para la próxima semana, el arribo del primer contingente de 39 efectivos norteamericanos.

El ministro de Defensa, Alfonso Kreidler, informó que los uniformados estadounidenses instalarán su base de operaciones en el departamento de Tarija, para la construcción de hospitales militares.

El funcionario explicó que, prácticamente, se confirmó el arribo de otros dos contingentes, con la misión de trabajar con las tres fuerzas, aunqúe aún no se estableció la fecha de su incursión a suelo boliviano.

El año pasado, cerca de 15 grupos de asistencia militar de EE.UU. llegaron al país.

Uno de los casos que desató polémica se dio cuando un contingente visitó Bolivia, precisamente, en momentos en que se reveló el operativo antidroga "Lasser Strike", en varios países sudamericanos.

La elección de uninominales complicará todo

Próximo gobierno surgirá al filo del 6 de agosto

En caso de empate en la elección de diputados uninominales, aquélla se repetirá en cada circunscripción el 6 de julio. La Corte prevé que los comicios de este año serán los más difíciles y complicados.

Los "notables" se alistan para conducir las elecciones más complicadas de la historia de Bolivia.

Los resultados de las elecciones nacionales del primer domingo de junio serán conocidos, en el mejor de los casos, 30 días antes de la transmisión de mando, lo que ocasionará que el siguiente gobierno surgirá casi al filo del 6 de agosto, es decir, no tendrá los dos meses de transición que tuvo Gonzalo Sánchez de Lozada en 1993, según el calendario definido por la Corte Nacional Electoral.

Las fechas establecidas por el máximo tribunal electoral obligarán a los partidos políticos que, obtengan los mejores resultados en los comicios, a negociar contra el tiempo la conformación de una alianza gobernante.

La elección de los diputados uninominales complicará el proceso electoral más de lo que se pensaba. En las circunscripciones uninominales donde se registre empate se repetirán las elecciones el 6 de julio, un mes antes de la transmisión de mando. No podrá ser antes porque se deberá esperar el cómputo departamental para conocer los lugares donde se registraron empates, explicaron ayer los vocales de la Corte Nacional Electoral. Por tanto, no podrán conocerse los resultados finales de los comicios hasta que se complete la "segunda vuelta".

La elección de los diputados uninominales hará variar la correlación de fuerzas en el parlamento, por tanto los partidos políticos no querrán hacer acuerdos definitivos hasta conocer los resultados finales que, en el mejor de los casos, será un mes antes del 6 de agosto.

DIFICILES Y COMPLICADAS

El presidente del tribunal electoral, Alfredo Bocángel y los vocales, que ayer convocaron a los directores de medios de comunicación, reconocieron que las elecciones de junio serán diferentes, pero también las más complicadas de todas las que hasta ahora se realizaron, no sólo porque la modalidad será distinta también por razones logísticas.

En los hechos, dijo la vocal Alcira Espinoza, se trata de dos elecciones que se realizarán un mismo día, una para presidente, vicepresidente, senadores y diputados y otra para diputados uninominales. Todos los procedimientos se duplicarán.

Las renuncias o inhabilitaciones para los diputados y senadores puede tramitarse hasta15 días antes de los comicios, para los uninominales será de 60 días, debido a que la papeleta deberá llevar impresa la imagen de los diputados elegidos en las circunscripciones.

El acto de escrutinio no será uno, sino dos, habrá dos actas y dos ánforas. La Corte Nacional Electoral está modificando, inclusive, su programa informático puesto que ahora no sólo habrá un cómputo departamental, sino otro en cada una de las 68 circunscripciones.

Los vocales electorales prevén que la lucha será dura en cada mesa electoral. Los uninominales podrán ganar hasta con un voto y ningún candidato se resignará a perder por márgenes mínimos, querrán anular mesas.

Por esa razón, la Corte ha recordado que las máximas autoridades, el día de los comicios, serán los jurados electorales y que los resultados computados en la mesa son irrevisables.

Calendario electoral

Acto jurídico	Plazo
√ Inscripción de ciudadanos	Del 24 de febrero al 17 de abril
√ Inscripción de los partidos y alianzas para los comicios	Hasta las 18:30 Hrs. del 3 de marzo
√ Presentación del modelo de papeleta (partidos pol.)	Hasta las 18:30 Hrs. del 6 de marzo
√ Inscripción de candidatos a presidente, vicepresidente y parlamentarios	Hasta las 18:30 del 23 de marzo
√ Sorteo de ubicación en la papeleta	Lunes 31 de marzo de 1997 (9:30 Hrs.)
√ Modificación de listas para uninominales	Hasta las 18:30 del 2 de abril
√ Aprobación de la papeleta	4 de abril (9:30 Hrs.)
√ Designación de jurados electorales	7 de mayo
√ Publicación de la lista de Inscritos en las mesas	8 de mayo
√ Publicación de la nómina de Jurados Electorales	11 y 14 de mayo
√ Modificación de candidatos a diputados y senadores plurinominales	Hasta las 18:30 del 17 de mayo
√ Reunión de la "Junta de Organización de Jurados"	25 de mayo
√ Capacitación de jurados electorales	25 de mayo
√ Publicación de inscritos, recintos y ubicación de mesas	25 y 31 de mayo y 1º de junio
√ Conclusión de la campaña electoral	Viernes 30 de mayo, Hrs. 24:00
√ Elecciones	1º de junio
√ Cómputos Departamentales	Hasta el 21 de junio
√ Repetición de elecciones por nulidad de actas	8 de junio
√ Repetición de elecciones por empate en circunscripción uninominal	6 de julio
√ Cómputo departamental de diputados uninominales	9 de julio
√ Cómputo nacional	Hasta el 24 de julio
√ Otorgación de credenciales	Miércoles 30 de julio

El MNR acepta el desafío de los trigo limpio

MBL propone pacto para una campaña electoral limpia

Los emebelistas plantean premiar la lealtad y castigar el transfugio; premiar la seriedad de los programas y castigar el insulto; premiar la transparencia financiera de las campañas y castigar el origen obscuro de algunas.

El candidato presidencial del MBL, Miguel Urioste, lanzó ayer una sorpresiva propuesta al convocar a los otros candidatos a pactar un acuerdo nacional para garantizar el "juego limpio" en las elecciones del primero de junio a fin de asegurar la confrontación de ideas y propuestas en lugar de una guerra sucia.

"En estos 14 años de democracia Bolivia ha cambiado mucho. Hemos avanzado y nuestras instituciones comienzan a estabilizarse, sin embargo continúan reproduciéndose las mismas taras de las conductas políticas", declaró ayer, en una conferencia de prensa, rodeado de su plana mayor electoral.

Urioste sugirió a sus contendientes cinco bases para firmar ese pacto en favor del juego limpio y puso a los electores como jueces para premiar lo bueno y castigar lo malo. Esos cinco juegos limpios son: premiar a los políticos leales y castigar a los tránsfugas, premiar la verdad de las palabras y castigar las mentiras demagógicas, premiar la seriedad de la propuesta de los programas y castigar el insulto, premiar la transparencia financiera de las campañas y castigar el origen obscuro de algunas, respetar el derecho al disenso y el pruralismo, y castigar las visiones autoritarias.

El candidato señaló que la mejor manera de profundizar la democracia y devolver credibilidad al sistema político es cualificando la campaña electoral.

Anunció que enviará a todos los partidos, que intervendrán en la contienda, una propuesta escrita para concretar un acuerdo multipartidario, que en su criterio, sentará las bases para una confrontación genuinamente democrática.

APOYA EL MNR

"No me parece mal, creo que todos deberíamos encaminarnos a eso, probablemente no en los términos que propone el MBL, pero en la misma dirección", señaló el secretario ejecutivo del MNR, Freddy Teodovich.

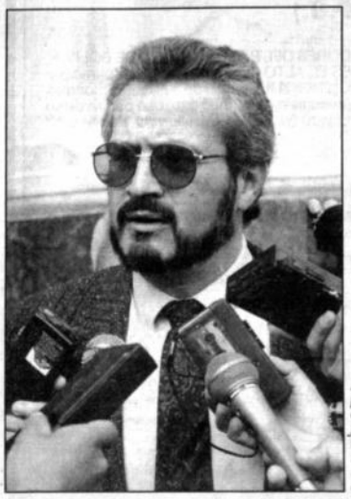

El candidato presidencial del MBL desafía a sus adversarios a respetar las reglas de la ética.

Según el dirigente movimientista una mala práctica ha llevado a los partidos políticos a entender la campaña electoral como un proceso en el que todo está permitido y en la que no existe reglas ni compartamientos éticos.

Por el contrario, el juego electoral debe ser una suerte de hechizo al elector para conquistar su adhesión ofreciéndole lo que uno en conciencia sabe que puede cumplir, dijo el dirigente movimientista sin precisar si su partido está dispuesto a pactar el acuerdo.

Opositores proponen pacto por la verdad

En respuesta a la propuesta del oficialista MBL de firmar un pacto nacional para garantizar el juego limpio en las próximas elecciones nacionales, la oposición planteó la suscripción de un "pacto por la verdad" para garantizar el esclarecimiento de los hechos de corrupción y la "masacre de Navidad" cometidos por el gobierno de la coalición.

"Si vamos a jugar limpio comencemos a jugar por la casa; es decir esclareciendo los hechos de corrupción de este gobierno, la masacre de Navidad y la agresión cometida en contra de radio Colosal de Sucre", comentó el diputado de Condepa, Gonzalo Ruiz Paz, y propuso un pacto por la verdad.

En opinión de su colega del MIR Hugo Carvajal los que han jugado sucio son los del MBL cuando ofertaron luchar contra la oligarquía y se unieron a ella para conformar el gobierno de Gonzalo Sánchez de Lozada.

"De todos modos, vamos a estudiar la oferta", comentó el parlamentario mirista.

Según el diputado de ADN Tito Hoz de Vila, no es conveniente firmar un pacto con un partido como el MNR que no cumple con sus ofertas electorales.

"Hace un mes, los adenistas hemos planteado tres componentes para esta campaña: que sea austera; que las ofertas electorales no sean demagógicas, sino realizables; y que se destierre el canibalismo político", dijo y resaltó las coincidencias puntuales que hay con el MBL respecto a esta propuesta.

Tras calificar de electoral la propuesta del MBL, el diputado Gonzalo Ruiz propuso suscribir un "pacto por la verdad".

La democracia costó luto y dolor. Bolivia rinde su homenaje a los mártires que cayeron en la lucha contra las dictaduras.

A 16 años de la masacre de la calle Harrington

Aseguran que garciamecistas son autoridades de gobierno

El MIR y el MBL rendirán su homenaje a los mártires de la Harrington que cayeron por defender la democracia. Los actos están programados entre las 9:00 y 10:30 horas.

Algunos colaboradores del ex dictador Luis García Meza, que ordenó la masacre de ocho dirigentes miristas en la calle Harrington, son ahora autoridades de gobierno como Germán Quiroga y el comandante de la Policía, general Willi Arriaza, aseguró ayer el diputado mirista Hugo Carvajal.

El segundo vicepresidente del Movimiento Bolivia Libre, Juan del Granado, sin mencionar nombres, respaldó al diputado mirista y afirmó que algunas autoridades del actual gobierno fueron en su tiempo colaboradores de la dictadura.

Un 15 de enero de 1981, la ciudadanía quedó conmovida ante los hechos luctuosos de la calle Harrington donde un grupo de paramilitares de la dictadura garciamecista asesinó a ocho dirigentes del Movimiento de la Izquierda Revolucionaria (MIR), que se reunían para tomar acciones en defensa de la democracia.

Los dirigentes que murieron en manos de los paramilitares fueron: Jorge Baldivieso Menacho, Gonzalo Barrón Rondón, Artemio Camargo Crespo, Arcil Menacho Loayza, Ricardo Navarro Mogro, Jorge Reyes Carvajal, Luis Suárez Guzmán y Ramiro Velasco Arce. La única sobreviviente fue la actual dirigente emebelista Gloria Ardaya Salinas.

LOS HOMENAJES

Según Carvajal, los dirigentes del MIR pasaron a la historia como mártires de la democracia y anunció que hoy su partido les hará un sentido homenaje en el Cementerio General de la ciudad de La Paz a partir de las 9:15 horas.

Después de anunciar que su partido rendirá también su homenaje a los mártires de la Harrington a las 10:30 horas, Del Granado, dijo que los principales responsables del crimen de la Harrington están pagando sus culpas, manifestó que en la resolución del caso García Meza, el Congreso de la República planteó que 56 personas debían ser enjuiciadas. De esa cantidad 44 fueron condenadas, varias murieron y al menos una persona fue declarada inocente y dos fueron absueltas.

Al día siguiente de dictarse la sentencia contra el ex dictador, Del Granado, en su calidad de abogado de la parte civil, pidió el juicio continuado de por lo menos 50 personas más, planteamiento que fue desestimado por el Fiscal General de la República.

Según el dirigente del MBL, no sólo los miristas y emebelistas deben rendir homenaje a los ocho mártires de la democracia, sino todo el país en su conjunto.

Según una carta de Arce Gómez

García Meza ordenó la masacre de la Harrington

El presidente de la Comisión de Derechos Humanos y diputado del Movimiento Bolivia Libre (MBL), Juan del Granado, entregó ayer a la prensa un informe del 19 de enero de 1981, suscrito por el coronel Freddy Quiroga, en el que se verifica la instrucción de Luis García Meza para realizar el operativo de la calle Harrington, en el que murieron ocho dirigentes del MIR.

La carta, que forma parte de los expedientes que se encuentran en la Corte Suprema de Justicia y que sirvió como parte de las pruebas que incriminaron al ex dictador Luis García Meza como autor intelectual de los hechos luctuosos del 15 de enero de 1981 en la calle Harrington, textualmente señala:

"Pongo en su conocimiento, y respondiendo a sus instrucciones, el informe detallado y documentado (nexos en 31 páginas) sobre las acciones últimas cumplidas por los Servicios de Seguridad del Estado contra el extremismo subversivo".

El referido informe, suscrito por el coronel Freddy Quiroga se resume en:

" 1) Los delincuentes subversivos integraban la llamada Dirección Nacional Clandestina (DNC) del MIR (UDP), cuyos antecedentes adjuntos revelan su peligrosidad y planes en contra del gobierno y FF.AA.

" 2) Su eliminación correspondió a las circunstancias del operativo, y a la estrategia y planes subversivos del gobierno de Reconstrucción Nacional.

" 3) Una integrante del grupo subversivo (Gloria Ardaya) salió con vida por imponderables propios del operativo - (adjunto parte de inteligencia). Se espera instrucciones precisas.

" 4) El grupo operativo, dependiente del SES estuvo bajo el mando de J. Hinojosa, C. Helguero y T. Montaño, oficiales asignados en comisión al SES.

" 5) Se están cumpliendo instrucciones de Su Excelencia de elaborar informe sobre "enfrentamiento" y "escalada terrorista" para todas las reparticiones estatales, Fuerzas Armadas y opinión pública.

Sin otro particular saludo al señor General, con las consideraciones más distinguidas", concluye la misiva, que lleva la firma de Arce Gómez.

Culpables

La Asociación de Familiares Detenidos, Desaparecidos y Mártires por la Liberación Nacional, recuerda que hace 16 años, un día como hoy, fueron masacrados ocho miembros del (MIR) por la dictadura garciamecista.

Los responsables de este genocidio, condenados a 30 años de prisión, son:

Ex general Luis García Meza Tejada, Luis Arce Gómez, Guido Benavides Alvarez y Juan Carlos García Guzmán.

A 20 años: Tito Montaño Belzu, Roberto Monroy Flores, Gerardo Méndez, Arturo Torrico Vásquez, Galo Rubén Trujillo Braun, Víctor Barrenechea Arauayo, Juan Carlos Valda Peralta y René Humberto Chacón Tavero.

Ademas, Daniel Helmo Cuentas Valenzuela y Adhemar Alarcón Silva.

Padece de arritmia cardíaca

García Meza internado en una clínica

Más de 70 policías participaron en la operación de traslado del ex dictador desde el penal de máxima seguridad de San Pedro de Chonchocoro hasta la clínica Virgen de Copacabana.

A sus 65 años, el otrora hombre fuerte Luis García Meza fue sacado ayer en una camilla del penal de máxima seguridad San Pedro de Chonchocoro, donde se encuentra desde el 15 de marzo de 1994, para ser trasladado a la clínica Virgen de Copacabana, de la zona de Sopocachi.

"Lo hemos tenido que trasladar de emergencia debido a su crítico cuadro clínico", dijo el subsecretario de Régimen Penitenciario, José Luis Harb, refiriéndose de esa manera a la arritmia cardíaca por fibrilación auricular, hipertensión arterial y aorto esclerosis que padece el ex dictador, lo que demandará una recuperación de por lo menos 48 horas.

LAS HORAS DEL TRASLADO

La operación de traslado, del dictador de la época de los 80, se inició ayer a las siete de la mañana con el desplazamiento de más de 70 policías polivalentes.

A las nueve de la mañana el penal, con la guardia reforzada, empezó a recibir a los periodistas, reporteros gráficos y camarógrafos.

Los minutos pasaban y los periodistas se empezaban a impacientar. Transcurrieron, de esa forma, más de 90 minutos hasta que en la pampa se divisó una columna de tres vehículos que se acercaban al penal, eran el subcomandante de la Policía, Mario Núñez Zabalaga, el comandante Departamental y autoridades penitenciarias, quienes dirigieron la operación.

A las 10:45 empezaron los primeros movimientos, parecía haber llegado el momento del traslado.

La ambulancia ingresó de retro al penal, se estacionó y pocos minutos después, 11:34 horas, un enfermero y un policía aparecieron cargando a Luis García Meza en una camilla, tapado con una sábana hasta el cuello. Con algo de esfuerzo subieron al interno a la ambulancia, cerraron las puertas y el vehículo partió custodiado por una columna de más de 10 vehículos de seguridad y prensa.

La caravana se trasladó por la carretera El Alto-Viacha, luego ingresó a la zona de 12 de Octubre, Ciudad Satélite, para salir a la ciudad de La Paz por la nueva avenida de Llojeta y llegó a la clínica policial a las 12:18 horas.

EN LA CLINICA

Tras ser internado, el subsecretario de Régimen Penitenciario, José Luis Harb, expresó su satisfacción por la operación e informó que la guardia en la clínica será reforzada para evitar el mínimo intento de evasión del interno.

El otrora hombre fuerte durante el traslado a la clínica.

El ex dictador fue auscultado por más de una decena de especialistas tanto de la Clínica policial como particulares, lo extraño fue que hasta el cierre de la presente edición ninguno de sus familiares lo había visitado.

Esposa: Bárbara Ll. de Sirpa; hijos: Eulogio, Carmela, Nicanor, Pedro, Lidia Sirpa Ll.; hijos políticos: Fidelia, Felipe, Petrona y nietos del que en vida fue:

Sr. GUILLERMO SIRPA ORTEGA

(Q.E.P.D.)

Invitan a los familiares, a EX TRABAJADORES DEL BANCO MINERO DE BOLIVIA, a la ASOCIACION SINDICAL DE LOCALES EL ALTO, amigos y vecinos a participar de la misa de cuerpo presente a Hrs. 14:00 p.m. a la traslación de sus restos mortales al Cementerio General. Día jueves 16 del presente a Hrs. 15:00 p.m. que partirá de su domicilio ubicado en la zona de Alto Lima, entre Av. Adrián Castillo y Av. Pacífico, Nº 415 (local Pacífico)

La familia agradece su gentil concurrencia.

La Paz, 15 de enero de 1997

ILUSTRE COLEGIO DE ABOGADOS DE LA PAZ

EL PRESIDENTE Y DIRECTORIO EJECUTIVO DEL ILUSTRE COLEGIO DE ABOGADOS DE LA PAZ, tienen el sentimiento de participar al foro paceño el fallecimiento del que en vida fue distinguido profesional:

Dr. DONATO GODOY BURGOA

(Q. D. D. G.)

y se adhieren al dolor que embarga a su atribulada familia.
Sus restos son velados en la Av. Perú Nº 147, la misa de cuerpo presente se celebrará a horas 10:00 a.m.

La Paz, Enero 15 de 1997

EL DIRECTORIO

A los compañeros de la Harrington

Han pasado 16 años desde que los mataron, algunas cosas han cambiado mucho desde entonces. Vivimos en democracia, la impunidad ya no es norma. La opinión propia ha dejado de ser un pecado, y hoy, más que nunca, sabemos que no es necesario que caminemos con un testamento bajo el brazo.

Sin embargo otras cosas no cambian, seguimos amando la vida, las pirnetas de los gorriones en un parque, la sonrisa de los niños. Nos sigue doliendo la pobreza, el abuso y la prepotencia.

Presentimos que lo estamos haciendo bien y nos hace falta su palabra, pues los que ahora llegan nos desafian a recuperar la memoria, derrotar a los fantasmas y siempre... siempre amar la libertad.

La Paz, 15 de enero de 1997.

MBL
MOVIMIENTO BOLIVIA LIBRE

SI ESTOY EN TU MEMORIA SOY PARTE DE LA HISTORIA

Gonzalo Barrón Rondón
Jorge Baldivieso Menacho
Artemio Camargo Crespo
Arcil Menacho Loayza
Ricardo Navarro Mogro
José Reyes Carvajal
Luis Suárez Guzmán
Ramiro Velasco Arce

La Asociación de Familiares de Detenidos, Desaparecidos y Mártires por la liberación Nacional ASOFAMD, invita a la misa que en memoria de los nobles y dignos ciudadanos bolivianos -asesinados el 15 de enero de 1981 en la calle Harrington por la dictadura de García Meza-Arce Gómez- se celebrará el día de hoy miércoles 15 de enero en la iglesia María Auxiliadora a horas 19:00.

"El daño perpetrado a la imagen de Bolivia por la inestabilidad tributaria minera es igual o mayor a los causados por la intervención sindical en operaciones mineras extranjeras".

Jebner Zambrana, diputado independiente, miembro de la Comisión de Minería.

El "Súper" responde a las críticas:

En 10 meses ENFE no puede estar como el tren de Londres

La mitad de lo que recibió el socio era chatarra. Además cada semana la empresa sufre atentados. Sin embargo, asegura que si la empresa falla en sus servicios, la Superintendencia no dudará en aplicar sanciones.

La Superintendencia de Transportes no dudará en aplicar sanciones a la Empresa Nacional de Ferrocarriles si es que ésta no cumple adecuadamente con los servicios que presta, dijo ayer su titular Branimir Lobo.

Sin embargo, señaló que en diez meses, desde la capitalización de la empresa, "no se puede pedir que el ferrocarril opere como el tren de Londres", mucho más cuando la mitad de lo que fue entregado en concesión es chatarra.

La Empresa Nacional de Ferrocarriles (ENFE) fue capitalizada hace diez meses dividida en dos partes, las redes oriental y occidental, y adjudicada por 39 millones de dólares a un consorcio chileno que fue el único ofertante.

El Superintendente de Transportes, durante su visita a PRESENCIA, explica los problemas por los que pasa la nueva administración ferrocarrilera.

QUEJAS

La Cámara Agropecuaria del Oriente señaló hace dos días que se encontraba decepcionada por la capitalización de los ferrocarriles porque su servicio bajó y las tarifas subieron, mientras que la Cámara Nacional de Comercio dijo que el empresariado todavía espera que los capitalizadores cumplan su compromiso de hacer mejoras en la empresa.

Para Lobo, la mayor parte de las quejas vertidas por el empresariado, especialmente cruceño, contra la nueva administración de los ferrocarriles, es política; además de que existe un constante boicot a la empresa realizado por ex trabajadores no contentos con su suerte.

DIFICIL LABOR

El Superintendente explicó que si bien las concesionarias de ferrocarriles recibieron llamadas de atención en algunos casos, existen otras circunstancias que se toman en cuenta, como que están en un período de poner a la empresa en mejores condiciones.

"La mitad de lo que recibieron era chatarra y la otra mitad estaba inoperante", dijo.

A esto se suman las constantes demandas de ex trabajadores que bloquean las líneas férreas y provocan malestar en los usuarios, añadió. Incluso han provocado descarrilamientos.

En cuanto a las tarifas por el transporte de carga, recordó que la empresa cobra lo que fue acordado con los empresarios el año pasado, por lo que no hay ningún incremento.

Para desatar manos del "Súper"

Normas de aviación en cinco semanas

Los borradores del marco regulatorio para la aeronáutica civil están prácticamente listos y entrarán en vigencia en cinco semanas a más tardar, aseguró ayer el secretario de Capitalización, Edgar Saravia, con lo que la Superintendencia de Transportes podrá actuar en este sector.

La Superintendencia actualmente sólo puede sugerir e instruir a los operadores aéreos el cumplimiento de ciertos parámetros en su servicio, ya que no tiene las normas que le permitan aplicar sanciones en caso de incumplimiento.

Hace unos días el Lloyd Aéreo Boliviano recibió un recordatorio de sus deberes de parte de la Superintendencia, luego de que fueran analizadas una serie de quejas recibidas en los útimos meses.

Sin embargo, el titular del área, Branimir Lobo, dijo que no sólo existen quejas contra el LAB, sino también contra otras líneas áreas, entre ellas Aerosur y American Airlines.

Saravia dijo que en la aeronáutica es más complicado que en otros sectores ya regulados, pero en previsión de todo eso se trabaja con la Superintendencia de Transportes para concluir la reglamentación.

Samuel Doria Medina:

"Nos venden activos, dennos factura"

TARIJA (PRESENCIA).- El presidente de SOBOCE, Samuel Doria Medina, afirmó que exijen la factura por la compra de la cementera de Tarija de propiedad de la Prefectura de ese departamento, luego de efectuar las consultas correspondientes a entendidos en materia tributaria y que incluso lograron un informe favorable de Impuestos Internos.

"Estamos pidiendo la factura porque se trata de la venta de activos", dijo Doria Medina para remarcar que consultó al Ministro las razones que llevaron a esta forma de privatización y no mediante la conformación de una nueva empresa a través de la venta de acciones.

Doria Medina sostuvo que luego de efectuar las consultas pertinentes y lograr precisar que sí correspondía la emisión de factura efectuaron la oferta de 15.7 millones de dólares para adjudicarse la cementera de Tarija el pasado 13 de diciembre.

"No vamos a disminuir los ingresos de la región, vamos a pagar los 15.7 millones de dólares y la Prefectura, igual que nosotros, tendrá un crédito fiscal al usar los recursos en obras a través de empresas a las que también debe pedir la factura", afirmó el empresario.

No disminuirán los ingresos para Tarija, dice el Presidente de SOBOCE.

Por compra de cementera de Tarija

La DGII definirá si se debe entregar factura a SOBOCE

Se elevó una consulta a la Dirección General de Impuestos en el marco del Código Tributario. De entregarse la factura tendría que ser por el monto total de la oferta, vale decir 15,7 millones de dólares.

Si debe entregarse o no factura en el marco de la Ley de Privatización a la Sociedad Boliviana de Cemento (SOBOCE), por la compra de la Fábrica de Cemento "El Puente" (FACEP) de Tarija, será definido por la Dirección General de Impuestos Internos (DGII) según establece el Código Tributario, afirmó ayer el secretario nacional de Capitalización, Edgar Saravia.

"Hay diferencias de interpretación sobre si corresponde o no una factura", señaló a tiempo de indicar que se hará llegar a la DGII un memorial de consulta sobre está única solicitud de factura presentada por una empresa que privatiza otra estatal.

A un mes de la adjudicación de la industria, cuando se preveía la entrega al nuevo propietario, Samuel Doria Medina, surgió esa dificultad interpretativa que obliga a la Prefectura a seguir teniendo en su propiedad a la cementera, ubicada a más de 100 kilómetros de la ciudad de Tarija.

Saravia señaló que luego de la reunión sostenida con los abogados de SOBOCE se determinó que, de acuerdo a ley, sea la DGII la que se pronuncie en este caso a través de un auto de ejecución obligatoria. En función a la respuesta se tomarán las acciones que correspondan.

Funcionario de Impuestos en labor de profundización del Código Tributario...

FACTURA DE $US15 MILLONES

Cabe recordar que al momento de efectuar la firma del contrato de compra-venta por la cementera tarijeña, el presidente de SOBOCE y ex ministro de Planeamiento, Samuel Doria Medina, exigió la entrega de una boleta fiscal por el monto total de la operación que asciende a 15,7 millones de dólares.

Pese a las prolongadas reuniones que se llevaron a cabo en la Prefectura no se llegaron a puntos de coincidencia.

Al respecto, Saravia mencionó que si no existieran dudas sobre la viabilidad de la solicitud no sería necesario consultar, ni continuar la discusión. Reiteró que la decisión final debe ser tomada por las autoridades recaudadoras.

ALGO "SUI GENERIS"

Por su parte, el ministro de Capitalización, Alfonso Revollo, en declaraciones formuladas al corresponsal de PRESENCIA en Tarija, señaló que el caso de la factura por FACEP es "sui generis". "Nosotros hemos privatizado 62 empresas en el país y en ningún caso hemos dado facturas, la venta es mediante licitación pública internacional y la Ley de Privatizaciones y el decreto de reordenamiento no dicen nada al respecto".

El Ministro añadió que esto de ninguna manera quiere decir que no puede emitirse factura, y será Impuestos Internos el que dilucide el asunto. No obstante, remarcó que en ningún momento se pretende afectar los ingresos previstos para Tarija por efecto de la transferencia de FACEP.

Según Gerente de Finanzas

Banco de Santa Cruz asume retos de competitividad

Serrate comentó que la anterior gestión sirvió para que la banca se consolide a un nuevo contexto global, aunque existe cierta preocupación por el crecimiento de la cartera en general, que se estancó en valores absolutos.

(ANF).- La competitividad y la eficiencia son algunos de los principales retos que tiene el sistema financiero para la presente gestión, puesto que 1996 fue el año de ajuste a las nuevas reglas de juego, declaró ayer el gerente de finanzas del Banco Santa Cruz, Ismael Serrate.

El ejecutivo consideró que 1996 fue un año positivo para la banca en general por la evolución de las captaciones y la rentabilidad que se alcanzaron luego de haber superado las crisis traumáticas que enfrentó en 1995 no sólo en el contexto nacional, sino también internacional.

Serrate comentó que la anterior gestión sirvió para que la banca se consolide a un nuevo contexto global, aunque existe cierta preocupación por el crecimiento de la cartera en general.

"Prácticamente se ha estancado en valores absolutos (la cartera) y eso ha producido una disminución del crecimiento de las diferentes actividades que requieren de recursos financieros", dijo.

En ese sentido, indicó que, por un lado, se observa el fortalecimiento de la banca por el crecimiento de la confianza del público, pero, por el otro, se advierte también una lenta expansión de la cartera sobre todo en las colocaciones en el sector productivo.

"Dentro ese marco, considero que el año 1996 ha sido de ajuste, porque el menor crecimiento de la cartera se debe al cambio de las reglas del juego, principalmente en cuanto al apalancamiento se refiere sobre ciertas exigencias que en 18 meses se deben cumplir, lo cual ha obligado a que la banca comience a adaptarse a esa nueva reglamentación", subrayó.

Serrate remarcó que el año de ajuste siempre es el más problemático por todas las actividades que demanda, pero que en 1997 se debiera volver a observar un crecimiento de la cartera de los bancos en general, aunque ya no en el mismo ritmo de años anteriores.

Por otra parte, precisó que el Banco Santa Cruz cerró 1996 con utilidades de alrededor de 8.2 millones de dólares, las captaciones del público están próximas a los $US600 millones respecto de 1995, sus activos casi llegaron a los $US950 millones, mientras su mora representa el 1.7 por ciento.

Serrate agregó que el patrimonio del banco se incrementó, el año pasado, en poco más de $US10 millones e incluso, en algunos casos, creció más allá de las metas que se había fijado para la gestión pasada.

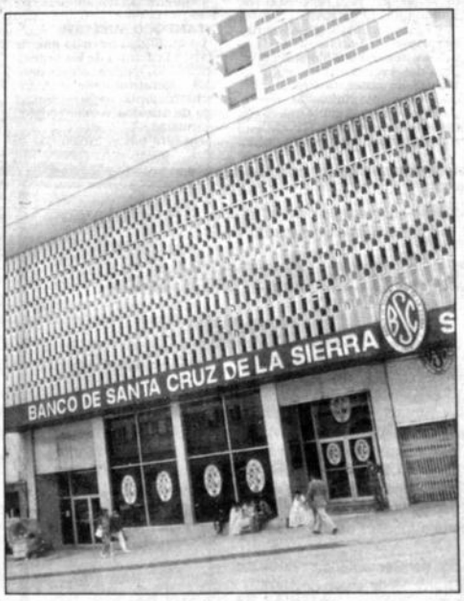

Fachada del Banco de Santa Cruz.

Revollo será asesor internacional

TARIJA (Jatha).- El Ministro de Capitalización, Alfonso Revollo, anunció hoy que después de que concluya el mandato del Presidente Gonzalo Sánchez de Lozada se dedicará a ser asesor de organismos internacionales y dejará la actividad política en Bolivia, al menos temporalmente.

Revollo visitó ayer en esta ciudad al líder vitalicio de su partido, el ex Presidente Víctor Paz Estenssoro, con quien, según informó, se reunió para analizar distintos temas, especialmente los relacionados con la capitalización de los fondos de pensiones.

Relató que fue una visita de cortesía que le sirvió no sólo para comentar con el octogenario líder movimientista las experiencias que el país vivió en los últimos tiempos, sino también para mostrarle el panorama que plantea la reforma al sistema de pensiones.

Secretario de Industria critica a los temerosos

La globalización pide eficacia y debe comenzar por los gerentes

"¿Quieren que la economía crezca al 10%?, que también lo hagan ellos", dice Douglas Ascarrunz sobre los empresarios. Asegura que gerentes, técnicos, obreros y maestros de escuela deben cambiar de una vez de mentalidad.

La apertura comercial plantea un reto y, para enfrentarlo, se requiere de eficiencia, que es lo que deben aprender los distintos sectores del país comenzando por los empresarios y sus gerentes, señaló ayer el secretario de Industria, Douglas Ascarrunz, ante la preocupación de éstos.

Con la globalización "siempre hay problemas", afirmó, pero lo principal es que tanto empresarios como varios profesionales del sector público tienen que entender que "estamos en un nuevo mundo".

Desde el 28 de febrero rige el acuerdo gradual de libre comercio con los países del Mercado Común del Sur (Mercosur), con lo que Bolivia tiene una liberación comercial con prácticamente todos los países de la región, a excepción de Chile.

Señores gerentes, tomen nota: la apertura crea muchas oportunidades.

La globalización está más allá del concepto nacionalista, las empresas ya no trabajan sólo para vender a sus mercados, sino que tienen que producir para llegar a mercados externos, la política de reducción de importaciones terminó, dijo Ascarrunz.

SE BUSCA UN BUEN GERENTE

"No es cuestión de decir queremos crecer en 10 por ciento, tenemos que tener crecimiento en todos los sectores, también crecimiento en la capacidad gerencial", señaló el Secretario al aclarar que "una de las cosas más difíciles que hay en Bolivia es conseguir un buen gerente".

Luego agregó que así como no hay buenos gerentes en el país, tampoco hay técnicos, ni mano de obra.

"Y esto va hasta la base del sistema educativo, hasta la base de lo que es la producción de materias primas, la eficacia de las empresas de servicios, como telecomunicaciones, energía eléctrica y otros", añadió.

Es por eso que, para Ascarrunz, la globalización no sólo modifica la relación comercial, sino que plantea un cambio cualitativo y cuantitativo en la estructura de la sociedad, basados en un modelo de economía abierta.

LOS RETOS

El primer reto es constituir empresas que puedan competir eficientemente en los mercados externos, para lo que se requiere de un "cambio de cultura en los empresarios". Para el Secretario ese cambio de cultura derivará en una sociedad diferente y en la generación de empleo y mejoras en la calidad de vida en el país.

"Difícilmente podremos superar la pobreza y tener un mayor crecimiento si no ingresamos en un mundo abierto, donde produzcamos y vendamos más", añadió.

La Cifra del Día

De más de 70 interesadas en ser Administradoras de Fondos de Pensiones, seis quedan en la recta final de la licitación internacional.

Firmaron un convenio

IBCE e INPEX impulsarán exportaciones cruceñas

Las exportaciones cruceñas serán impulsadas con una labor coordinada que realizarán el Instituto Boliviano de Comercio Exterior (IBCE) y el Instituto Nacional de Promoción de Exportaciones (INPEX), organizaciones que ayer suscribieron un convenio de cooperación.

El acuerdo fue firmado por el representante del IBCE, Gary Antonio Rodríguez, y del INPEX, Jorge Canedo, en un acto realizado en la Secretaría Nacional de Industria y Comercio.

Las dos instituciones se comprometieron a apoyar el desarrollo de la oferta exportable cruceña que en los últimos años creció constantemente hasta llegar en 1996 a superar los 300 millones de dólares.

Ambas realizarán una labor de promoción, apertura y desarrollo de mercados, así como el desarrollo de la oferta exportable y difusión de la información comercial.

El INPEX y el IBCE también se comprometieron a coordinar labores con otras instituciones que presten asistencia técnica al sector exportador.

Se prevé que en forma conjunta las dos instituciones prepararán misiones empresariales al exterior, organizarán la participación boliviana en ferias internacionales, realizarán publicaciones de apoyo al comercio exterior y ejecutarán proyectos de asistencia técnica, capacitación y de estudios de mercado.

En ocho días se conocerán a las ganadoras

Seis buscan ser AFPs en Bolivia

Hay menos interesados en el proceso, pero las cosas marchan sobre ruedas en la licitación, asegura el Secretario de Capitalización. La apertura de ofertas será el 23 de enero.

A ocho días de conocerse las ofertas económicas para la conformación de Administradoras de Fondos de Pensiones (AFPs), quedan seis interesadas en la competencia, luego del desistimiento del consorcio alemán Dresner Bank-Ag Alianz, informó ayer el secretario de Capitalización, Edgar Saravia.

El Secretario señaló que el proceso de licitación de las dos AFPs que se crearán en el país marcha de acuerdo a lo programado, sin que le afecte la admisión en la Corte Suprema de Justicia de la demanda de inconstitucionalidad del proceso, por lo que la apertura de sobres se realizará el 23 de enero.

Luego de las consultas realizadas a cada uno de los interesados, las dudas fueron prácticamente resueltas y están casi totalmente elaborados los contratos de adjudicación y ya se tiene prevista la forma cómo se elegirán a las mejores dos ofertas.

DE 72 A SEIS EN CARRERA

Cuando el año pasado se pusieron a disposición de los interesados los términos de referencia para la conformación de dos AFPs en el país, el Ministerio de Capitalización recibió más de 70 solicitudes.

Luego, a fines de septiembre, se presentaron 12 empresas y consorcios que oficializaron su interés en participar en el proceso; de éstos, nueve fueron precalificados el 3 de octubre.

En el camino quedó el Citi Bank por estar como empresa a cargo de la custodia de los recursos obtenidos por la capitalización de las empresas estatales, aproximadamente 1.700 millones de dólares, los que serán luego manejados por las AFPs.

Saravia cuenta los días para que concluya la licitación de las AFPs.

Por otra parte, el año pasado oficializó su retiro el Swiss Bank "sin dar mayores explicaciones" y Saravia informó que hace unos días también el consorcio Dresner Bank-AG Alianz hizo oficial que dejaba la carrera.

De esa manera quedan seis interesados en la licitación y es posible que no todos presenten ofertas el próximo 23 de marzo.

Los concursantes que quedan son: Franklin Templeton-Provida, Invesco-Argentaria-Magister-Fades, Aetna-J.P.Morgan-Santa María, Banco Bilbao Vizcaya, Morgan-Stanley-Cruz Blanca y Goldman Sachs Asset Managemen, grupo cuya participación está aún por definirse.

EL PROCESO CONTINUA

Si bien la Corte Suprema de Justicia admitió el recurso de inconstitucionalidad contra la licitación de las AFPs, el Ejecutivo continuará con el proceso ya que eso está permitido por ley, señaló Saravia.

Dijo que el trabajo de elaboración de los contratos que serán suscritos con las dos AFPs estará concluido hasta el próximo miércoles.

Por otra parte, añadió, se estableció la forma cómo se elegirán a las que se adjudicarán las AFPs, en base a la oferta más baja en cobro de comisiones que realicen

Una de las últimas empresas en ser vendidas por el Estado.

Industria azucarera

Bermejo se privatizará hasta el 20 de febrero

TARIJA (PRESENCIA).- El Ministerio de Capitalización, la Prefectura y los cañeros independientes de Bermejo reiteraron que formarán una Sociedad Anónima Mixta (SAM) dentro el proceso de privatización del Ingenio Azucarero de Bermejo (IAB).

El anuncio fue efectuado por el ministro Alfonso Revollo luego de una reunión con los cañeros independientes, a quienes se aceptó su propuesta de pagar el monto de dinero equivalente al 49 por ciento de las acciones hasta el 20 de febrero próximo.

De esa forma, las autoridades y los cañeros pusieron fin a la incertidumbre que surgió respecto del futuro de IAB luego de un primer fracaso donde los cañeros asociados de Bermejo incumplieron su compromiso de acceder al 37 por ciento del 49 por ciento de las acciones destinadas al conjunto de los cañeros.

UN FIN SOCIAL

"Hasta el 20 de febrero esperamos efectuar el cierre de la privatización", afirmó Revollo al remarcar que esa acción se asume en el marco de la decisión del primer mandatario, Gonzalo Sánchez de Lozada, de que la privatización tenga un fin social, es decir, con participación de trabajadores y cañeros de Bermejo.

Por su parte, el dirigente de los cañeros independientes, Aníbal Vilca, declaró que hasta el 20 de febrero harán llegar 5,7 millones de dólares para acceder al 49 por ciento del total de las acciones. El otro 49 por ciento está destinado para más de 490 trabajadores que participan en el proceso y el dos por ciento restante para la Prefectura.

A su vez, el dirigente de los cañeros, José Pantoja, remarcó el acuerdo al que llegaron luego de que inicialmente no pudiera formarse este tipo de sociedad con participación de los cañeros asociados, quienes virtualmente perdieron 1,2 millones de dólares por la ejecución de su boleta de garantía de seriedad de propuesta.

Inicialmente la definición de la formación de la SAM se anunció para noviembre pasado, posteriormente se pospuso para diciembre y ahora febrero, se aguarda que este último anuncio sea el definitivo luego del desistimiento de empresarios y cañeros asociados.

IAB se privatizará sobre un precio de 11,7 millones para los cañeros y 9,7 millones de dólares para los trabajadores, ambos sectores accederán al 49 por ciento del paquete accionario, dejando un dos por ciento para la Prefectura del departamento, que debe diluirse posteriormente entre cañeros y trabajadores.

Por huelga en fondos complementarios

Casi 500 jubilados no recibirán rentas

La Unidad de Recaudaciones trabaja en la calificación de las rentas rezagadas, pero su tarea es entorpecida por la paralización de labores, señaló el Secretario de Pensiones.

(ANF).- El secretario de Pensiones, Alfonso Peña, afirmó que unas 490 personas del magisterio, en edad de jubilación, no podrán ser incorporadas a las planillas de enero para el cobro de sus rentas debido a la huelga indefinida de los empleados de los fondos complementarios.

Añadió que la Unidad de Recaudaciones está trabajando en la calificación de las rentas rezagadas, particularmente del sector del magisterio, pero que su tarea se ve entorpecida por la paralización de labores en los fondos.

Peña dijo que se ha solicitado de diferentes maneras la entrega de expedientes y resoluciones sobre la calificación de rentas, previa a la aprobación de la Ley de Pensiones, pero no se obtuvo una respuesta positiva.

"Hemos pedido a través de reuniones y envío de notas que nos entreguen los documentos pero desgraciadamente, en una actitud de absoluta irracionalidad, están perjudicando, no al gobierno sino a la gente que hace mucho tiempo ha calificado su renta pero que hasta ahora no ha sido incluida en las planillas correspondientes", anotó.

TAMPOCO SUELDOS

La autoridad advirtió que de persistir la actitud de los funcionarios de los fondos complementarios, operativamente será imposible cumplir incluso con el pago de sueldos de los propios huelguistas.

Por otra parte, indicó que la consolidación de rentas se realizará, en lo posible, a partir de enero o a más tardar en febrero; es decir que el pago de rentas a los actuales jubilados se efectuará en una sola papeleta.

INTERVENTORES

Sobre el nombramiento de los interventores a los fondos, dijo que la directora de la Unidad de Reordenamiento, Elvira Lupo, tiene amplias facultades para definir las designaciones.

Agregó que la intención del gobierno no es atropellar los entes gestores, es por esa razón que se citaron a reuniones y se cursan notas a los interesados para buscar una transición armónica y no parezca una intervención.

En la paz del Señor y confortada con los auxilios de la Santa Religión Católica, ha dejado de existir la que en vida fue:

Sra. Sara Arze Vda. de Miranda

Q.D.D.G.

Los hijos, Ramiro (ausente) y Ronald; Bárbara Hingston de Miranda, hija política; Verónica, Patricia y Ricardo (ausente), nietos, sobrinos, primos y demás familia, ruegan a los parientes y amistades, Mayordomas de la Virgen de la Asunta, Siervas de María, Club de Leones Oruro, Logia Orden y Libertad Nº 15, Colegio de Abogados, Club Oruro, Damas Vizentinas y demás instituciones a las que en vida perteneció, asistir a la misa de cuerpo presente y el traslado de sus restos mortales al Cementerio General el día jueves 16 a Hrs. 16:00. El cortejo fúnebre partirá de la calle Petot Nº 1.800 esquina Murguía.

El duelo se despide en la puerta del Cementerio.

Oruro, 15 de enero de 1997

MUNICIPALIDAD DE ORURO
ALCALDIA

HONORABLE ALCALDIA MUNICIPAL DE ORURO

LICITACION PUBLICA No. 3/97
Primera Convocatoria

En conformidad a los procedimientos de contratación establecidos en las Normas Básicas del Sistema de Administración de Bienes y Servicios, regulada por R.S. 216145 de 3 de agosto de 1995, la H. Alcaldía Municipal de Oruro, convoca a las empresas y/o fábricas de alimentos, legalmente establecidas en el país, a presentar propuestas para la atención y provisión del:

DESAYUNO ESCOLAR
A LOS ESTUDIANTES DE LOS CICLOS PRE-BASICO, BASICO E INTERMEDIO

El objeto de la presente licitación consiste en la atención de Desayuno Escolar en la presente gestión con financiamiento, para seleccionar la oferta más conveniente a los intereses de la H. Municipalidad y de la población escolar de la ciudad de Oruro.

Los interesados podrán efectuar consultas en la Dirección Jurídica y de Participación Popular de la H.A.M.O., y adquirir el pliego de especificaciones técnicas y administrativas, en oficinas de la Dirección Jurídica de la H. Alcaldía Municipal de Oruro, ubicadas en el edificio central (Plaza 10 de Febrero) a partir del día lunes 20 de enero del presente año, previo empoce de la suma de Bs. 2.000 (DOS MIL BOLIVIANOS), en el Tesoro Municipal.

Las propuestas deberán presentarse en las oficinas de la Dirección Jurídica de la H. Alcaldía Municipal de Oruro, hasta horas 12:00 del día 28 de febrero de 1997.

La apertura de las mismas se llevará a cabo el mismo día a horas 15:00 en acto público en el Salón Rojo de la H. Alcaldía Municipal de Oruro, en presencia de los representantes de los proponentes que deseen participar.

Oruro, enero de 1997
LA H. ALCALDIA MUNICIPAL DE ORURO

Países pobres abrirán más sus puertas a los empresarios privados

SAN JOSE (AP).- Representantes de 108 países pobres del mundo dijeron ayer que ante la necesidad de acelerar su desarrollo económico abrirán más aún sus puertas a la empresa privada.

"Le corresponderá a los gobiernos ver cómo incorporan al sector privado (a la vida económica) como el actor más importante en los actos de comercio e inversión de los países en vías de desarrollo", dijo el canciller de Honduras, Delmer Urbizo, durante la conferencia Sur-Sur que realiza en esta capital, el Grupo de los 77 y China.

En la reunión que finalizará hoy con la Declaración de San José, participan delegados de los bancos regionales, de las agencias de las Naciones Unidas, del Banco Interamericano de Desarrollo y del Banco Mundial.

Además vienen por primera vez representantes de varias empresas privadas de los países en vías de desarrollo miembros del G-77.

Urbizo añadió que en la actualidad los gobiernos se están alejando cada vez más de la acción controladora que tenían antes.

Explicó que el G-77 busca homogeneizar la situación económica que enfrentan los países pobres, debido a que algunos países del Pacífico asiático han demostrado un crecimiento mayor, mientras que otros de Africa están rezagados.

El ex ministro de Planificación de Chile, Luis Maira, explicó a la AP que "la noción del Sur-Sur debe asumir las diferencias que tienen los países para producir un fenómeno de acción conjunta y solidaridad".

Admitió que los países desarrollados están muy lejos del compromiso del 0,7 por ciento en fondos de cooperación que hicieran hace 30 años y que en 1995 la cooperación total no supera los 0,29 por ciento del Producto Interno Bruto (PIB).

"Por ello, la importancia de diseñar un programa de cooperación que permita abarcar, no sólo los esfuerzos del bloque, sino de las diferentes regiones y subregiones de los tres continentes que integran el G-77", sostuvo.

Maira subrayó que en materia de desarrollo industrial, los delegados hablaron sobre la necesidad de fortalecer los programas de apoyo de la pequeña y mediana empresa, así como de las organizaciones no gubernamentales para desarrollar las capacidades productivas.

Afirmó que Chile entre 1990 y 1996 tuvo un crecimiento de 6,7 por ciento del PIB y en los últimos 12 años se ha duplicado el volumen del PBI chileno.

En la "Conferencia Sur-Sur" de Costa Rica

Tercer Mundo comprometido a fortalecer la cooperación

Las naciones con menor grado de desarrollo son las que menos inversión exterior reciben y a las que el PNUD canaliza el 95 por ciento de su presupuesto, unos 900 millones de dólares, insuficiente para cubrir sus grandes necesidades.

SAN JOSE (EFE).- Los países en vías de desarrollo acordaron en Costa Rica fortalecer la cooperación, los mutuos beneficios y las vías complementarias de crecimiento, para afrontar el proceso de globalización económica, que ha significado un duro golpe para las 65 naciones más pobres del mundo.

La Conferencia Sur-Sur, que reúne en San José a delegados de más de 100 países del Grupo de los 77 y China, indicó que existe una percepción "ampliamente aceptada" de que las ventajas de la cooperación e integración económica entre el Tercer Mundo "constituye una estrategia prometedora para fomentar el desarrollo".

El proyecto de declaración final de la Conferencia señala que la cooperación Sur-Sur "no es sustituto, sino complemento" de la asistencia Norte-Sur, que se debe continuar "buscando y fortaleciendo vigorosamente".

El G-77 y China "se adhieren al principio de que nadie puede hacer por nosotros lo que nosotros no hagamos por nosotros mismos.

En este sentido, reconocemos que no ha habido suficiente conciencia acerca de las capacidades no exploradas" en la cooperación mutua que existen entre países de Africa, Asia, América Latina y el Caribe, añade el documento.

MUNDO INJUSTO

El administrador del Programa de las Naciones Unidas para el Desarrollo (PNUD), James Speth, advirtió que al menos 100 países están en peores condiciones que hace quince años, al no haber podido aprovechar los beneficios de la globalización económica por su bajo nivel de desarrollo.

De estos países, Nicaragua y Haití tienen un ingreso "per cápita" inferior a 750 dólares anuales.

"El mundo se está tornando más desigual e injusto. Los recursos para el Tercer Mundo han decrecido en los últimos cuatro años", afirmó Speth.

Agregó que las naciones con menor grado de desarrollo son las que menos inversión exterior reciben y a las que el PNUD canaliza el 95 por ciento de su presupuesto, unos 900 millones de dólares, insuficiente para cubrir sus grandes necesidades.

ACERCAMIENTO

El secretario general de la Conferencia de las Naciones Unidas para el Comercio y el Desarrollo (UNTAD), el brasileño Rubens Ricupero, abogó por un mayor acercamiento entre las naciones en vías de desarrollo para fortalecer sus mercados, mejorar sus condiciones tecnológicas y de competitividad, a fin de afrontar la competencia con el mundo desarrollado.

También destacó el crecimiento del comercio entre países del Mercado Común del Sur (MERCOSUR), que, en su opinión, deben imitar otras áreas y procurar la integración con bloques de otros continentes.

El experto brasileño recordó que el comercio entre el MERCOSUR se triplicó en los últimos seis años, y ha logrado más importancia en relación con las naciones industrializadas, y subrayó que igual situación sucede con las asiáticas, que ahora dependen menos de Estados Unidos, Japón y la Unión Europea (UE) para su desarrollo y más de ellas mismas.

"Es una cooperación real, práctica y lo que falta es vincular los acuerdos de integración de América Latina con los asiáticos y los africanos", expresó Ricupero.

EXPERIENCIA

Iberoamérica, dijo Ricupero, puede apoyarse en la experiencia de los "tigres asiáticos" (Taiwán, Corea del sur, Hong Kong y Singapur), que han tenido las tasas de crecimiento más altas del mundo en los últimos años.

Para ello citó cuatro condiciones fundamentales cumplidas, en su opinión, por los "tigres": estabilidad económica, en lo que ha avanzado mucho América Latina, tasas de ahorro interno superiores al 30 por ciento, una estrategia de desarrollo a largo plazo y más igualdad social y económica.

FERIAS COMERCIALES INTERNACIONALES

INFORMACION PROPORCIONADA POR REPRESENTANTES COMERCIALES DE BOLIVIA

Nombre	País/Fecha	Rubro	Contacto
CAIRO AGRO FOOT'97	EGIPGO CAIRO 17-20/02/97	AGRICULTURA ALIMENTOS	FAIRTRADE TELF: 62 21 19767-0 FAX: 62 21 182593
ELCOM UKRAINE '97	UKRAINE KIEV 20-25/05/97	TELECOMUNICACIONES Y ELECTRONICA	FIARTRADE TELF: 62 21 19767-0 FAX: 62 21 182593
1 FERIA INTERNACIONAL DE LA JOYERIA	BOLIVIA SANTA CRUZ 15-10/03/97	JOYERIA	ZANIN IMPORT- EXPORT VIA CUNIETTI 49 15-48 VALENZA (AL) ITALY TEL.: 39 131 946963 951316 FAX: 39 131 954668
INTER KONDI-CA '97	ETUTPGART ALEMANIA 1-5-02/97	PATELERIA	MR. PETER MUNZMAY TEL.: 0711 2589-04 FAX: 0711/2589-640

MINISTERIO DE RELACIONES EXTERIORES Y CULTO
SUBSECRETARIA DE PROMOCION ECONOMICA
DIRECCION DE PROMOCION DE EXPORTACIONES

Tel. (02)367468-369824 Fax. (02)371803-371155
E-Mail: spemrree@wara.bolnet.bo

Para información complementaria sobre la realización de éstas y otras ferias internacionales las empresas pueden dirigirse también a las cámaras del sector privado de Bolivia

Samper lanza impopular "paquetazo" económico

BOGOTA (DPA).- El presidente colombiano, Ernesto Samper, que hace un año estuvo cerca del naufragio debido al "narco-escándalo", quiere demostrar que recobró la gobernabilidad, al decretar un "paquetazo" económico, aceptado a regañadientes por los empresarios y rechazado por desafiantes trabajadores.

Samper se revistió de facultades extraordinarias para tratar de cubrir un agujero fiscal de 4.400 millones de dólares, manejar adecuadamente la tasa de cambio, establecer nuevos impuestos, restringir el gasto público y privatizar empresas del Estado, entre otras medidas que desataron la ira de la clase obrera.

"Con esta decisión dolorosa queremos, finalmente, reactivar la economía (que el año pasado creció un ritmo del 3 por ciento), bajar la inflación (21,63 por ciento en 1996) y evitar que se disparen las tasas de interés", manifestó un "firme" Samper a la prensa.

El presidente, que ya había decretado un incremento salarial del 13,5 por ciento en promedio para los 800.000 trabajadores al servicio del Estado, dijo también que este año se reducirá el gasto público en más de mil millones de dólares y que se aplicará un impuesto del seis por ciento a las empresas públicas o privadas que obtengan créditos en el exterior.

El gobierno también se dispone a gravar con nuevos impuestos varios productos sensibles para las clases media y baja y hasta a la publicidad y la industria editorial, que ha estado exenta de algunos tributos, según medios informativos que conocieron pormenores del "paquetazo".

"Samper nos está llevando a la explosión social", clamó Eduardo Garzón, presidente de la poderosa Central Unitaria de Trabajadores (CUT), que respaldó hace un año al gobernante, cuando los gremios de la producción, la Iglesia Católica, la oposición política y algunos influyentes medios informativos le pedían renunciar al cargo por "indignidad", mientras crecían las manifestaciones callejeras contra el gobierno.

AP

El presidente Ernesto Samper lanzó un "paquetazo" económico que desató la ira de los trabajadores.

Diversos comentaristas de prensa y líderes de gremios privados, como Manuel Ospina, aseguran que la recesión económica, el alto índice inflacionario, la tasa de desempleo que superó el 11,5 por ciento y el "nerviosismo" que experimentaron muchos inversionistas el año anterior en Colombia "tuvieron mucho que ver" con la crisis desatada por el "narco-escándalo".

Pero liberado de denuncias penales, respaldado por la mayoría oficialista del Congreso, felicitado por Francia y otros países europeos y tratado "de una mejor manera" por Washington, que, incluso, alabó hace poco la gestión antidrogas de Bogotá, Samper se decidió a decretar el "impopular" "paquetazo económico", en un hecho que hace apenas seis meses hubiera precipitado su caída.

Aumenta el desempleo en América Latina

SANTIAGO (DPA).- La situación laboral en la mayoría de los países de América Latina sufrió un deterioro, el más alto de la década, a pesar de que las economía de estas naciones alcanzaron en 1996 un repunte económico tras la severa contracción que sufrieron un año antes.

Un informe de la Organización Internacional del Trabajo (OIT), conocido en Santiago de Chile, dijo que la tasa de desempleo en la región alcanzaba en 1996 al 8,0 por ciento (0,5 por ciento más que en 1995), siguiendo la trayectoria ascendente registrada en 1993, de 6,0 por ciento.

El problema de la cesantía golpea con mayor fuerza a la juventud aún en países donde se ha reducido la tasa de desempleo promedio, como es el caso de Chile.

PIZARRA ECONOMICA- La Paz 14 de Enero de 1997

DOLAR Bs. 5,20 PERMANECE Desde el 8-1-96

Anteriores cotizaciones

12 de Diciembre de 1996	5,18
26 de Diciembre de 1996	5,19

Infografía ANF Fuente: BCB BBV

PAIS	MONEDA	$US/UNID
ARGENTINA	Peso	1,00
BRASIL	Real	1,0400
COLOMBIA	Peso	944,20
CHILE	Peso	407,52
ECUADOR	Sucre	3.605,00
MEXICO	N. Peso	7,83
PERU	N. Sol	2,57
VENEZUELA	Bolivar	469,75
ALEMANIA	Marco	1,5882
AUSTRIA	Chelin	11,09
BELGICA	Franco b.	32,49
CANADA	Dólar C.	1,3491
DINAMARCA	Corona	6,0040
ESPAÑA	Peseta	132,69
FRANCIA	Franco F.	5,3360
HOLANDA	Florin	1,7621
INGLATERRA	Libra	1,6748
ITALIA	Lira	1.546
JAPON	Yen	116,23
NORUEGA	Corona	6,4426
SUECIA	Corona	6,9115
SUIZA	Franco S.	1,3376
D.E.G	SUS	1.42438
ECU	SUS	1.2234O

BOLSA DE VALORES

NEGOCIADO	
DIA	6.983.990,72
SEM.	9.517.080,72
MES	40.023.376,45
AÑO	40.023.376,45

TASAS ME

	MIN	MAX
DPF	6,50	7,97
LT	6,00	6,00
BLP	-.-	-.-
BB	6,00	6,00
BT	6,00	6,00

BOLSA	INDICE	PUNTOS	%
NY	dow jones	-.-	(-.-)
TOKIO	nikkei	18.093,13	(-0,1)
PARIS	cac	2.402,14	(+1,73)
LONDRES	footsie	4.168,20	(+1,48)

LIBOR	TASA DE INTERES
1 semana	3/8 %
1 mes	15/32 %
3 meses	19/32 %
6 meses	11/16 %
1 año	21/32 %
PRIME RATE	8,25 %

METALES	$US
O.T. ORO	357,40
O.T. PLATA	4,710
T.M. COBRE	2.282,00
T.M. ESTAÑO	6.045,00
T.M. PLOMO	709.00
T.M. ZINC	1.107,00

NEW YORK LONDRES CHICAGO

COMMODITIES

AZUCAR	$us-c/libra	ALGODON $us-c/libra
MAR	0,1060	0,7385
MAY	0,1069	0,7540
JUL	0,1056	0,7640

CAFE	$us/tm	CACAO $/tm
MAR	1310,00	878,00
MAY	1282,00	900,00
JUL	1292,00	917,00

MAIZ	$us-c/libra	AVENA $us-c/libra
MAR	2,7150	1,5925
MAY	2,7175	1,6000
JUL	2,7150	1,6175

	SOYA ACEITE $us-c/libra	SOYA GRANO $us-c/celemin	SOYA TORTA $us-c/carta
ENE	0,2455	7,3400	237,20
MAR	0,2485	7,3650	231,00
MAY	0,2520	7,3825	228,00

SAMAPA

SERVICIO AUTONOMO MUNICIPAL DE AGUA POTABLE Y ALCANTARILLADO

LICITACION PUBLICA 005/96
SEGUNDA CONVOCATORIA

CONTRATACION DE SERVICIOS SUMINISTRO DE MATERIAL Y OBRAS CIVILES TUBERIA MATRIZ DE AGUA POTABLE ZONA LLOJETA - LOS SARGENTOS

Habiéndose declarado desierta la Primera Convocatoria de fecha 18/12/96, el Servicio Autónomo Municipal de Agua Potable y Alcantarillado **"SAMAPA"**, tiene el agrado de invitar a las empresas legalmente establecidas a presentar sus propuestas para los servicios señalados.

El costo referencial de la Obra es de Bs. 1.453.544.64

El pliego de condiciones generales y especificaciones técnicas podrán ser adquiridos en la Gerencia Administrativa Financiera Of. 104 (Of. Central - Villa Fátima), al costo de Bs. 200.00 (Doscientos 00/100 Bolivianos).

Se recibirán las propuestas en Asesoría Jurídica Of. 107-A, hasta horas 11.00 am. del día Lunes 27 de Enero de 1997. La apertura de sobres se realizará el mismo día a horas 14:30, en la Sala de Reuniones (Of. Central).

La Paz, Enero de 1997
RELACIONES PUBLICAS

SAMAPA

SERVICIO AUTONOMO MUNICIPAL DE AGUA POTABLE Y ALCANTARILLADO

INVITACION DIRECTA 056/96
TERCERA CONVOCATORIA

CONTRATACION DE SERVICIOS CONSTRUCCION DESCARGA COLECTORES CALLE 8 - ZONA CALACOTO

Habiéndose declarado desierta la Segunda Convocatoria de fecha 20/12/96, el Servicio Autónomo Municipal de Agua Potable y Alcantarillado **"SAMAPA"**, tiene el agrado de invitar a las empresas legalmente establecidas a presentar sus propuestas para los servicios de referencia.

El costo referencial de la Obra es de Bs. 76.406.oo

El pliego de condiciones generales y especificaciones técnicas podrán ser adquiridos en la Gerencia Administrativa Financiera Of. 104 (Of. Central - Villa Fátima), al costo de Bs. 100.00 (Cien 00/100 Bolivianos).

Se recibirán las propuestas en Asesoría Jurídica Of. 107-A, hasta horas 11.00 am. del día Lunes 3 de Febrero de 1997. La apertura de sobres se realizará el mismo día a horas 14:30, en la Sala de Reuniones (Of. Central).

La Paz, Enero de 1997
RELACIONES PUBLICAS

SAMAPA

SERVICIO AUTONOMO MUNICIPAL DE AGUA POTABLE Y ALCANTARILLADO

LICITACION PUBLICA 001/96
SEGUNDA CONVOCATORIA

ADQUISICION SUMINISTRO DE MATERIALES PARA TUBERIA DE CONEXION CALACOTO - ALTO ACHUMANI

Habiéndose declarado desierta la Primera Convocatoria de fecha 14/12/96, el Servicio Autónomo Municipal de Agua Potable y Alcantarillado **"SAMAPA"**, tiene el agrado de invitar a las firmas legalmente establecidas a presentar sus propuestas para el suministro de las partidas siguientes:

a) ***Partida SI-A***
Tubería de acero, válvulas, estaciones eductoras de presión y accesorios

b) ***Partida SI-B***
Tubería de FFd, válvulas y accesorios

Se aceptarán propuestas para una partida completa o para las dos partidas completas.

El pliego de especificaciones podrá ser adquirido en la Gerencia Administrativa Financiera Of. 104 (Of. Central - Villa Fátima - Av. Las Américas Nº 705), al costo de Bs. 200.00 (Docientos 00/100 Bolivianos).

Se recibirán las propuestas en Asesoría Jurídica Of. 107-A, hasta horas 11.00 am. (Hora Local) del día Lunes 27 de Enero de 1997. La apertura de sobres se realizará el mismo día a horas 14:30, en la Sala de Reuniones (Of. Central Villa Fátima).

La Paz, Enero de 1997
RELACIONES PUBLICAS

Se llegó a un acuerdo para negociar

El Cerro Rico desocupado, hoy se inicia el diálogo

El Ministro de Comunicación Social reconoció que no atender a tiempo las demandas regionales "sirve de cultivo para estos problemas". No se quiere tregua sino solución definitiva al problema cooperativo. Se aguardan resultados.

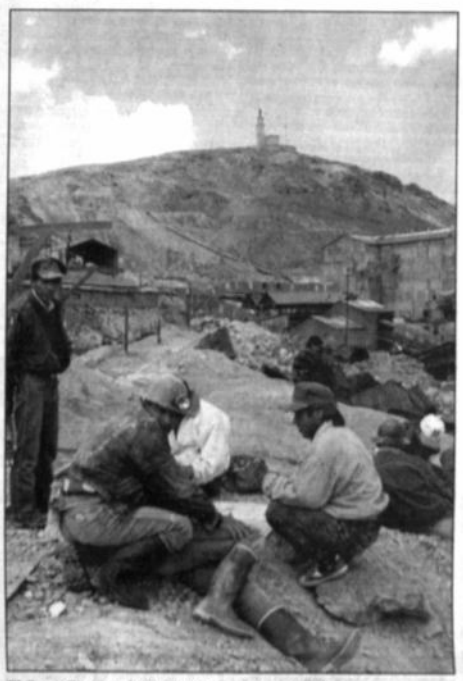

El Cerro Rico en plena ocupación cooperativista.

POTOSI (PRESENCIA).- Los cooperativistas mineros que ocuparon las instalaciones de la mina Pailaviri Riesgo Compartido en el Cerro Rico de Potosí aceptaron levantar sus medidas de presión para iniciar el diálogo y buscar solución a sus demandas. Hoy a las nueve de la mañana los cooperativistas terminarán de desocupar el cerro y a esa misma hora se espera que se entable el diálogo.

La desocupación del cerro es una señal de distensión social auspiciosa aunque, según dijo el ministro de Comunicación Social, Mauricio Balcázar, el gobierno no busca una simple tregua sino la solución definitiva del conflicto, que confía en que se dará en las próximas horas.

En un tira y afloje, el acercamiento entre ambas partes pudo realizarse después de que los cooperativistas decidieran retirar su posición intransigente.

Al mediodía de ayer comenzaron a desalojar las instalaciones de interior y exterior mina y, junto a los ex trabajadores de la Empresa Unificada que arrendaron Pailaviri, conformaron comisiones para evaluar si existen daños y verificar la desocupación total.

En tanto se encuentre una solución al conflicto la mina quedará bajo el resguardo de la Corporación Minera de Bolivia (COMIBOL), que constitucionalmente tiene la titularidad de todas las concesiones del Cerro Rico.

AUNQUE NO QUEDEN TODOS FELICES

El ministro de Desarrollo Económico, Jaime Villalobos, quien se encuentra desde el lunes en Potosí y no dejará la Villa Imperial -según señaló- mientras no se encuentre solución definitiva al problema, mencionó que la Federación Departamental de Cooperativas Mineras, luego de una prolongada reunión y al haber consultado con sus bases, determinó aceptar las condiciones del gobierno.

En criterio de Villalobos, los conflictos se presentaron tanto entre cooperativas como entre éstos y ex trabajadores de Unificada por acceder a nuevas áreas de trabajo, vetas y parajes. Es posible llegar finalmente a una solución estructural, que si bien no dejará felices a todos, dijo, permitirá encontrar concordia y armonía entre los trabajadores del sector cooperativo de Potosí.

DEMANDAS INSATISFECHAS

Por su parte, el ministro de Comunicación Social, Mauricio Balcázar, señaló que es necesario que el gobierno adopte una política bien definida para dejar claro que no se permitirán más actos ilegales y que no puede haber diálogo con violencia.

Sin embargo, reconoció que en algunos casos es difícil evitar que surjan conflictos entre los diferentes grupos del sector minero, principalmente porque no se atienden a tiempo las demandas de las regiones, que "sirven a veces de cultivo para estos problemas".

Esa es una de las responsabilidades del gobierno, así como el cumplimiento de los principios de seguridad, concluyó.

Fredy Morales

Descanso en una "casa" de piedras y calaminas de Catavi. Aquí duermen ocho personas

Según Naciones Unidas

"Intolerable" situación de ex distritos mineros

(ANF).- El occidente de Bolivia guarda desigualdades marcadas entre las diferentes regiones que la componen y ninguna de éstas tiene un Indice de Desarrollo Humano/IDH superior al promedio nacional -de 0.58-, evalúa el PNUD.

El promedio de esperanza de vida de la región occidental del país es de 52.6 años y el ingreso per cápita está por el orden de los 878 dólares al año. Una reunión de los IDH de las 25 localidades de la región occidental en tres grupos da los siguientes resultados:

1) Localidades con IDH inferior a 0.50 pero superior a 0.45, calificadas como áreas de desarrollo humano bajo medio.

Tienen esperanza de vida de 60 (Potosí-Tupiza) a 54 años (La Paz-El Alto) y un ingreso per cápita anual entre 993 a 1.130 dólares. En estas localidades los problemas mayores son de índole sanitaria y de acceso y permanencia en sistemas de educación formal.

2) Localidades con IDH superiores a 0.40 pero inferiores a 0.45, calificadas como de desarrollo humano bajo preocupante.

Tienen una esperanza de vida entre 56.9 años (Oruro-Moroococala) y 53.6 (Potosí-Cotagaita) e ingresos per cápita entre 893 a 972 dólares al año.

3) Localidades con IDH inferior a 0.40 pero superior a 0.23, calificadas como áreas de desarrollo humano bajo intolerable. Las poblaciones de este segmento tienen valores equivalentes a los de Etiopía, Uganda y Ruanda, con esperanza de vida de 57.7 (La Paz-Chaguaya) a Potosí-Chocaya) de 44.8 años y un ingreso per cápita de 848 a 675 dólares.

HEREDEROS DE LA MINERIA

En el conjunto de los ex distritos del occidente y poblaciones de fuerte relación con la ex minería estatal destacan Catavi, con una esperanza de vida de 49.6 años de acuerdo a los datos de Naciones Unidas.

Las poblaciones de Japo y Antequera de Oruro tienen un ingreso per cápita anual de 546 dólares, lo que representa un poco menos de dos dólares al día.

Apenas las ciudades de Oruro (1.581 dólares de ingreso per cápita), Potosí (1.151 dólares) y El Alto (1.130 dólares) se diferencian del conjunto de 25 poblaciones de fuerte depresión social y económica.

Experto minero

Los últimos conflictos mineros ponen en riesgo las inversiones

Si la prensa internacional no estuviera absorbida por los acontecimientos que se viven en el Perú, con la toma de rehenes, los hechos ocurridos en el país serían sobredimensionados en el exterior.

Los conflictos mineros que se suceden últimamente en Bolivia ponen el riesgo la atracción de nuevas inversiones para el desarrollo del sector, afirmó ayer el experto minero Charles Bruce. Sin embargo, señaló que no ocurre lo mismo con los inversionistas que ya se encuentran en el país y conocen la causa de los problemas.

Puntualizó que si en estos momentos la prensa internacional no estuviera absorbida por los acontecimientos que se viven en el Perú, con la toma de rehenes en la Embajada japonesa, los hechos ocurridos en el país serían sobredimensionados en el exterior provocando realmente un serio peligro para la captación de inversiones.

En su criterio, Bolivia continúa al frente de los países latinoamericanos con mayor atractivo para las inversiones en minería. Sin embargo, destacó que las autoridades deben actuar con mayor agilidad para evitar que las dificultades surjan en gran magnitud y se multipliquen.

Charles Bruce, un ferviente optimista por la atracción de capital minero a Bolivia, ahora dice: alerta...

MAS CELERIDAD

Bruce señaló que la COMIBOL debe definir con prioridad y más celeridad las potenciales áreas de explotación para su adjudicación. Es importante que se promulgue el nuevo Código de Minería, para establecer las normas que otorguen seguridad jurídica y técnica a los concesionarios.

Además explicó que las operaciones mineras grandes no acaban con todo el mineral existente en las zonas, como erróneamente se cree. Al contrario, crean otras áreas de trabajo, principalmente para los cooperativistas, cuya tecnología, casi artesanal, se adapta mejor a la actividad del rescate de minerales.

Si bien las empresas mineras son generadoras de fuentes de trabajo, mencionó, el efecto más importante para las regiones se produce en la captación de recursos por concepto de regalías.

Comisión de Minería:

Gobierno y "tomaminas" a la par ahuyentan capital minero

A todas luces, no se pude negar que el daño perpetrado a la imagen de Bolivia como consecuencia de la marcada inestabilidad tributaria minera es igual o mayor a aquél causado por cualquier tipo de intervención sindical.

El gobierno, con los constantes cambios al Código Tributario, y los cooperativistas mineros, con la toma de minas, son los que están ahuyentando las inversiones en el país, afirmó el diputado Jebner Zambrana, miembro de la Comisión de Minería.

Sustentó su posición al señalar que desde 1991 se han efectuado ocho cambios al Código Tributario y que los sectores mineros no han tomado en cuenta que sus acciones están afectando directamente a los intereses del país.

Para el representante nacional el Código Minero de un país debe necesariamente establecer aquellos principios tributarios básicos que permitan dotar al industrial minero nacional, así como al inversionista extranjero, de estabilidad y universalidad impositiva. Sin embargo, esta situación no se estaría cumpliendo.

TAN CULPABLE EL GOBIERNO COMO LOS MINEROS

Zambrana considera que, "a todas luces, no se pude negar que el daño perpetrado a la imagen de Bolivia como consecuencia de la marcada inestabilidad tributaria minera es igual o mayor a aquél causado por cualquier tipo de apremios de intervención sindical a operaciones mineras extranjeras que operan en el país".

El interlocutor de la Comisión de Minería expresó que en ambos casos el efecto que se tiene es "la disminución del flujo de inversiones hacia el país, o, en su caso, fuga de inversionistas ya residentes" en Bolivia.

Esta posición fue suscrita por cinco miembros, los diputados René Rengel, Jorge Albarracín, Lucio Felipez, Sergio Medinacelli y Jebner Zambrana, quienes hicieron conocer siete observaciones al proyecto de Ley del Código de Minería.

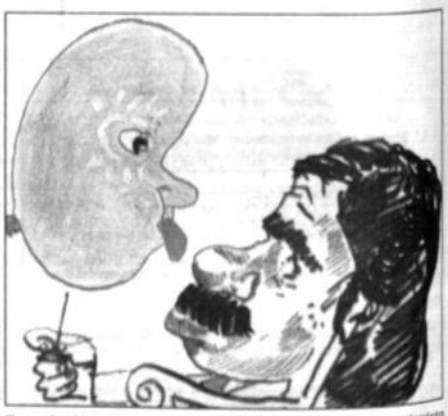

Tan culpables de ahuyentar y hacerle malas caras al inversionista son los revoltosos como el gobierno, que cambia las reglas de juego como si nada...

OBSERVACIONES AL CODIGO MINERO

Zambrana expuso que las observaciones se refieren a que la propuesta del Poder Ejecutivo adolece de una acreditabilidad impositiva parcial, vale decir -explicó- que los impuestos que pague un inversionista extranjero al país no le han de ser descontados en su país de origen, por lo tanto en vez de ser una ventaja pasa a ser una desventaja.

Una segunda observación es que el modelo de estimación es ajeno a la realidad boliviana, lo que implica que se estarían asumiendo supuestos al igual que los países desarrollados.

La tercera observación se refiere a que existe una incongruente comparación de competitividad entre los países de la región debido a que éstos gozan de estabilidad política, social, económica y tributaria que son reconocidos por otras esferas.

La cuarta observación se concentra en que las regiones disminuirían radicalmente sus ingresos regionales a menos del 50 por ciento, lo que significa una pérdida para ellas, manifestó el diputado.

El quinto punto está referido a la tasa de retorno, la cual no estaría siendo garantizada por el gobierno. Los dos últimos puntos cuestionan la inestabilidad impositiva crónica y a los inminentes cambios que se realizarían en el próximo gobierno.

Como conclusiones, la Comisión establece que se debería evitar un nuevo cambio en las reglas de juego porque afecta directamente en la inversiones y se debe incorporar a los mineros chicos y cooperativistas a un nuevo régimen simplificado minero.

Este régimen consistiría en la aplicación de una tasa única de un pequeño porcentaje sobre su producción y las ventas.

Sólo hay tres para Vinto

La empresa Malasya Smelting, precalificada para la capitalización de la Empresa Metalúrgica de Vinto, confirmó definitivamente su retiro del proceso, informó ayer el secretario nacional de Capitalización, Edgar Saravia.

De esta manera, el próximo 20 de marzo presentarán sus propuestas económicas únicamente las empresas Glencore International A.G, Paranapanema y Rgc Exploration.

Por otro lado, Saravia mencionó que en su criterio los acontecimientos acaecidos en Potosí no restarán el interés que tienen las empresas por capitalizar la fundición de Vinto.

MODIFICACIONES AL CODIGO TRIBUTARIO

0.- D. L. 07148	del 7 mayo	1965
1.- Ley 1243	del 11 abril	1991
2.- Ley 1297	del 27 noviembre	1991
3.- D.S. 23059	del 13 febrero	1992
4.- D.S. 23369	del 22 diciembre	1992
5.- D.S. 23394	del 3 marzo	1993
6.- Ley 1606	del 11 diciembre	1994
7.- D.S. 24299	del 20 mayo	1996
8.- Ley 1731	del 11 noviembre	1996

PRESENCIA del PAIS
La Paz, Bolivia, miércoles 15 de enero de 1997

En esta Edición

Carretera

Una inspección técnica constató exudación en el asfaltado y agrietamiento en carretera Patacamaya-Tambo Quemado (página 3).

Víctimas

La fiebre amarilla cobró cinco víctimas en la zona tropical del Chapare, en sólo dos semanas (página 2).

Chagas

80% de viviendas semiurbanas conviven con el mal de chagas, en la periferia cochabambina (página 2).

Pliego

Alcalde de Potosí, Braulio Oré, no fue posesionado debido a que tiene pliego de cargo (página 3).

Sonda

Sonda rusa fue vista en población potosina de Chilalo, por campesinos de Nor Lípez (página 3).

Fancesa

Privatización de Fancesa fue suspendida por un mes, a pedido de la Universidad y la Alcaldía sucrenses (página 3).

313 casos en Yacuiba (Tarija) y 38 en el Beni

¡El cólera avanza!

En el hospital local de Yacuiba no hay espacio para los enfermos y los médicos atienden a los afectados en los pasillos. La falta de agua y las altas temperaturas (40ºC) no permiten que la población pueda prevenir el mal. Se anuncia la llegada de Ministro de Salud de Salta para mañana. Aumenta rápidamente el número de pacientes con cólera en el Beni.

TARIJA, TRINIDAD (PRESENCIA).- Ya no hay espacio en el hospital de Yacuiba para atender a más enfermos de cólera, que hasta ayer ascendieron a 313 confirmados en lo que va del año, cuando empezó el violento rebrote de ese mal que hasta el momento ya cobró cinco vidas.

El alcalde de Yacuiba, Luis Antezana Ruiz, confirmó la existencia de 313 casos y dijo que en las últimas horas se confirmaron 12 casos en Pocitos, a unos dos kilómetros al sur de Yacuiba y 25 casos en esta ciudad, lo que demuestra la dramática situación en la región chaqueña.

TODO ESTA INFECTADO

Dijo que lamentablemente todo está infectado, de acuerdo a los análisis efectuados con las autoridades y técnicos que llegaron de Tarija y que despliegan intensa actividad con la finalidad de controlar esta epidemia que tuvo un rebrote alarmante.

Antezana informó que los enfermos son atendidos en los pasillos del hospital, por la falta de espacio, y admitió que de no detenerse la propagación de la epidemia es probable que se agudice más en los próximos días. Criticó a las autoridades por la no conclusión de un hospital que empezó a ser construido hace meses.

El director departamental de Salud, Renán Justiniano Grozs, confirmó que hasta el lunes se tuvieron 305 casos comprobados por laboratorio en Yacuiba y dijo que por la situación cambiante es probable un incremento en las próximas horas.

POCITOS Y SAUSALITO EN SERIOS PROBLEMAS

El Alcalde sostuvo que lamentablemente, tras los análisis efectuados, se comprobó que las quebradas Pocitos y Sausalito están infectadas y que la empresa recolectora de basura no se abastece para el entierro de los residuos sólidos.

Informó que el aprovisionamiento de agua potable solamente cubre al 25 por ciento de la población y que únicamente un 20 por ciento de ésta, de unas 70 mil personas, cuenta con el alcantarillado sanitario.

Otro factor para la propagación de la epidemia tiene que ver con la venta de comida callejera y refrescos no cerrados herméticamente que, ante las elevadas temperaturas que superan los 40 grados centígrados, se fermentan con facilidad.

Para mañana se anunció una gran movilización para evitar la venta de comidas y fruta en las calles con participación de efectivos de las Fuerzas Armadas, la Policía y la ciudadanía en general para tomar medidas preventivas.

Antezana también informó de la llegada a Yacuiba del Ministro de Salud de Salta, Argentina, para coadyuvar en las tareas de control y cooperación para frenar la epidemia.

AVANZA EL COLERA EN BENI

Los pacientes con síntomas de cólera siguen incrementándose en Trinidad y hasta ayer llegaban a 38 las personas que habían sido internadas desde diciembre pasado, cuando se reportó el primer caso de rebrote del mal.

De todos los casos presentados a la fecha 20 han sido confirmados por laboratorio; sin embargo, se continúan tomando las muestras a los nuevos pacientes que ingresan a los diferentes nosocomios de esta capital.

El director departamental de Salud, Walter Guzmán Hurtado, dijo ayer que en este momento hay un promedio de dos casos de cólera por día y este hecho ha comenzado a preocupar a las autoridades del Beni.

Manifestó que inicialmente esta enfermedad avanzó lentamente, pero ahora se está acelerando, llegando al punto de presentarse aproximadamente 24 casos en los primeros días del presente año.

Archivo

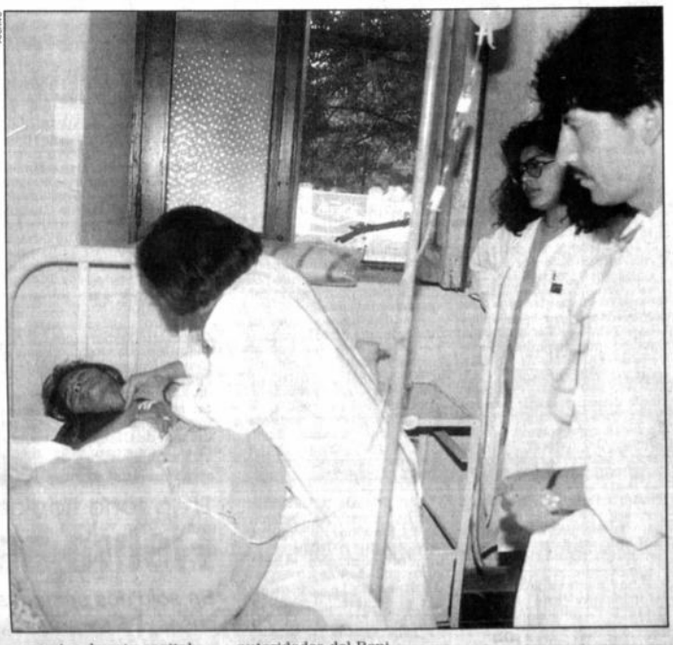

COLERA.- *Urge atención inmediata a los distritos afectados para evitar que el mal se propague. En Yacuiba y en Beni el cólera encuentra al calor como a su mejor aliado.*

En casa de herrero, cuchillo de palo

Techo del Concejo paceño a punto de caerse

Las sesiones fueron suspendidas en forma indefinida. Para evitar que el tumbado caiga sobre los concejales se cambiarán las calaminas del techo por donde filtra el agua cuando llueve.

Una frase muy utilizada por la alcaldesa Gaby Candia, una vez que asumió el cargo, es que "La Paz se cae a pedazos", ahora ésta podría adaptarse al evidenciado peligro de que se derrumbe el techo de la sala de sesiones del Concejo Municipal de la ciudad de La Paz.

Mientras no se solucione este problema, las sesiones del organismo deliberante de la Alcaldía Municipal paceña fueron suspendidas después de que en las dos primeras reuniones de este año las paredes, ventanas y el techo fueron testigos del cambio de alcaldes en breves y confusos minutos.

ARREGLOS

Para evitar que el tumbado caiga sobre los concejales, se cambiarán las calaminas del techo por donde filtraba el agua de las lluvias, sostuvo el concejal Rodolfo Gálvez.

"La situación es peligrosa - dijo- se puede caer el tumbado sobre las cabezas de los concejales, por eso realizamos el trabajo correspondiente".

CIRCULARES

A consecuencia de los deterioros, la directiva del Concejo Municipal entregó una circular a los concejales paceños, en la que se les informa de la suspensión de las sesiones y los motivos por los cuales no se pueden reunir, por lo menos hasta la próxima semana.

Esta medida fue asumida, según la explicación de Gálvez, para evitar ciertas susceptibilidades de los concejales de la oposición, quienes expresaron su temor porque la mayoría oficialista sesione, sin convocarlos, para dar lugar a la aprobación de irregularidades como la que se produjo con la elección de Candia como Alcaldesa de La Paz.

El costo de las refacciones aún no está establecido y el mismo será hecho público cuando el trabajo concluya y se garantice la seguridad de los concejales paceños. Las intensas lluvias caídas en los últimos días en la ciudad de La Paz causaron pánico y desesperación en diferentes zonas de la urbe paceña porque provocaron inundaciones y derrumbes, a los que se suma el peligro de que se desplome el tumbado de la sala de sesiones del Concejo Municipal.

En La Paz y El Alto se inaugurará la feria el viernes 24

5.000 expositores se preparan para Alasitas

La comuna alteña organiza la feria en tres barrios y anuncia como primer premio Ekeko de plata al mejor trabajo en miniatura. En cambio, en la urbe paceña el gobierno municipal recién se organiza.

Archivo

El tradicional Ekeko estará en la feria.

Más de cinco mil expositores preparan la tradicional feria de Alasita (comprame en aymara), con la veneración al dios de la abundancia, el Ekeko, que será inaugurada el viernes 24 de enero en las ciudades de La Paz y El Alto.

Los que creen en los rituales y la tradición de la Feria de Alasita adquieren objetos y dinero en miniatura con la esperanza de que en el transcurso del año se hagan realidad.

ALASITA EN LA PAZ

Más de 2.000 expositores participarán en esta feria que se realizará en el ex Parque de los Monos. Sin embargo, comenzaron a surgir los primeros problemas para los gremiales y artesanos, ya que ellos desconocen si los cambios en el personal de la comuna afectarán su intención de mantener viva la tradición de venerar al Ekeko y buscar una fuente de sustento económico.

Largas filas de expositores comenzaron a formarse en las puertas de la comuna paceña para lograr una buena ubicación en la feria, pero muchos salieron decepcionados al enterarse de que el Concejo Municipal aún no aprobó una ordenanza, por la que se establecen las disposiciones para la duración del evento, premios y otros aspectos inherentes a su organización.

Al respecto, el concejal Rodolfo Gálvez dijo que la Ordenanza Municipal correspondiente será aprobada cuando se reinstalen las sesiones del Concejo, que por el momento fueron suspendidas.

También informó que los preparativos ya se iniciaron, y hoy los expositores se reunirán con el Oficial Mayor de Cultura para adoptar una metodología, a fin de evitar problemas y lograr que la feria tenga el éxito esperado.

ALASITA EN EL ALTO

La tradicional feria de Alasita en la ciudad de El Alto se realizará en la Av. La Paz de la Villa 16 de Julio, en el mercado El Carmen en la Zona de Río Seco y en la calle Francisco Carvajal en Villa Dolores. Se tiene prevista la participación de más de 2.000 artesanos.

El oficial mayor de Cultura de la comuna alteña, Orlando Barreta, explicó que la feria que se desarrollaba tradicionalmente en la Av. Alfonso Ugarte fue trasladada a la Av. La Paz, a solicitud de los comerciantes minoristas que tienen sus puestos de venta en esa vía y que son perjudicados durante los días en que se desarrolla esa actividad.

En el caso de Villa Dolores, explicó que la feria fue trasladada de la Av. Antofagasta a la calle Carvajal para no congestionar el tráfico vehicular.

Con la finalidad de no obstruir el tráfico de vehículos con la realización de la Feria de Alasita, en el futuro se pretende habilitar los mercados campesinos de Villa Tunari en la parte norte y de Villa Santa Rosa en la parte sur de El Alto.

PREMIOS

Para incentivar a los artesanos, la comuna alteña premiará al mejor trabajo en miniatura con el Ekeko de plata, al segundo con una bandeja de metal y el tercero con un pergamino. Todos los artesanos recibirán certificados de participación. La inauguración oficial de la feria se realizará en la Av. La Paz.

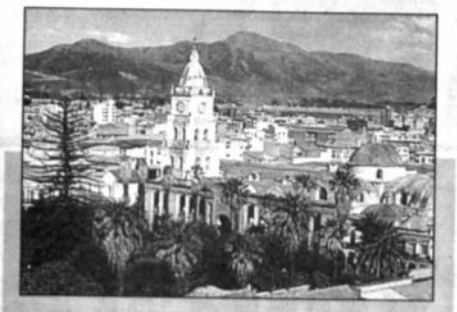

En Cochabamba

Humedad y lluvias alejan el fantasma de la sequía

COCHABAMBA, (PRESENCIA).- Los índices de humedad y la cantidad de precipitación pluvial en el departamento permiten alejar, momentáneamente, el fantasma de la sequía, que agobia a esta región desde hace algo más de una década.

Uno de los indicadores es la "buena distribución" de las lluvias caídas, que permitió aprovechar adecuadamente la cantidad de agua en beneficio de la agricultura, según el jefe regional de meteorología, el agrometeorólogo Fernando Rodríguez Méndez.

Sostuvo que la precipitación que no es fuerte es beneficiosa no sólo para los cultivos, sino también para recargar los acuíferos subterráneos y lograr agua de escorrentía que es almacenada, en este caso, por el Servicio de Agua Potable y Alcantarillado (SEMAPA).

Explicó que la lluvia fuerte, copiosa, es la que provoca inundaciones, anegamientos y no es aprovechada lo suficiente. Lo contrario ocurre con la precipitación bien distribuida, ya que penetra en la tierra sin saturarla y, por tanto, produce la humedad necesaria y suficiente.

En términos generales, aunque de manera no oficial, señaló que el comportamiento que se tiene en el último mes permite pensar que los niveles de precipitación se normalizarán, aunque obviamente esto depende de muchos y variados factores, muchos de ellos no previsibles.

AUN HAY DEFICIT

En la estación de meteorología de Sarco se evidenció que, no obstante las precipitaciones registradas, en diciembre se tuvo déficit de lluvias. Según las estadísticas, el último mes del año 1995 llovió un total de 107,7 milímetros, mientras que en ese periodo de 1996 el nivel de precipitación llegó a sólo 68 milímetros.

Para enero de este año se espera que la lluvia supere los 121 milímetros que es la media normal, sin embargo, hasta el momento no se cubrió las expectativas aunque falta todavía algo más de medio mes para lograr esa cantidad de agua.

De otra parte, el mes de noviembre de 1996 llovió bastante. La media normal de ese mes es de 43,7 milímetros, sin embargo, sólo en un día llovió 65,3 milímetros, cantidad que fue registrada como la máxima extrema desde 1959 cuando llovió 31,2 milímetros en un día. La máxima extrema de un año, con 75,5 milímetros, está inscrita en enero de 1951.

De acuerdo a los datos con que cuenta la estación de La Chimba, en octubre también hubo déficit en la precipitación pluvial, sin embargo, se colmó los requerimientos de la agricultura que en octubre y noviembre aprovecha en sus cultivos, porque después ya es extemporáneo.

En la ciudad de Cochabamba

80% de viviendas semiurbanas conviven con el mal de chagas

La propagación del mal se produce en viviendas de precaria construcción de las zonas de Huayra K'asa, Villa Primero de Mayo, Villa Candelaria, Cerro Verde y de otros en una relación del 15 al 45%. Las viviendas tampoco tienen servicios básicos.

COCHABAMBA, (JATHA).- El 80 por ciento de las viviendas de los barrios semiurbanos de Cochabamba estarían infestadas con vinchucas, en su mayoría portadoras del mal de Chagas.

El jefe de vectores de la Dirección Departamental de Salud, Efraín Vallejos Castro, manifestó que las zonas de Huayra K'asa, Villa Primero de Mayo, Villa Candelaria, Cerro Verde y de otros barrios son portadoras del mal de Chagas en una relación del 15 al 45 por ciento.

La propagación del mal de Chagas se produce en viviendas de precaria construcción que se hallan en faldas de los cerros, donde existe hacinamiento y falta de servicios básicos.

"La Dirección Departamental de Salud ha emprendido una campaña de rociado del insecticida contra el mal de Chagas. Nosotros queremos explicar que no se trata de rociar indiscriminadamente porque es un insecticida que mata a las vinchucas, pero a la vez es elevadamente tóxico para las personas", alertó.

Según Vallejos Castro, la Dirección Departamental de Salud en coordinación con el Centro Universitario de Medicina Tropical de la Universidad Mayor de San Simón, están realizando un proyecto de investigación de la incidencia del mal de Chagas en los sectores semiurbanos con resultados alarmantes.

El mal s propag también a las po blacione rurales de Alquile, Mizque, Omereq Pasorap Vila Vil y otras poblaci nes.

AREA RURAL

Asimismo, el responsable de la Dirección Departamental de Salud expresó que en el área rural del departamento la incidencia del mal de Chagas es elevada, principalmente en aquellas provincias donde aún no se implementaron programas de control contra la temible enfermedad.

"La magnitud de este mal es grande. En coordinación con los municipios de Alquile, Mizque, Omereque, Pasorapa, Vila Vila y otras poblaciones hemos logrado rociar unas 9.000 viviendas en la anterior gestión. Queremos duplicar esfuerzos si contamos con recursos financieros", destacó.

Al dar cuenta que el litro del insecticida contra la enfermedad del Chagas está evaluado en 35 dólares, Vallejos Castro remarcó que en la presente gestión esperan una e laboración directa del Fond de Inversión Social (FIS) y tam bién de los gobiernos munic pales y políticos de Coch bamba.

Según el responsable de ve tores de la Dirección Depart mental de Salud, este año n implementarán programas ed cativos, de promoción y capac tación en el área rural par evitar la propagación del mal d Chagas.

En la zona tropical del Chapare

Fiebre amarilla cobró cinco víctimas

En sólo dos semanas se registraron siete nuevos casos. En 1996 se tuvo un total de 36 casos; 25 se presentaron entre enero y mayo y 11 entre junio y diciembre. Del total 33 personas murieron.

COCHABAMBA, (PRESENCIA).- Cinco de siete personas fallecieron al contraer la fiebre amarilla en la zona tropical de este departamento. Otras dos se encuentran en tratamiento y bajo estricto control de las autoridades.

En la gestión 1996, según informó el director departamental de Salud Rigoberto Siles Alvarado, se tuvo un total de 36 casos. 25 se presentaron entre enero y mayo y 11 entre junio y diciembre. 33 personas murieron como consecuencia de la picadura del mosquito Aedes Egipti, que vive en las copas de los árboles en el monte tropical de Entre Ríos, Bulo Bulo e Ivirgarzama.

Debido a que en sólo dos semanas se registró siete casos es que se adoptó medidas "de urgencia" para evitar más problemas. Desde la fecha se contará con el apoyo de efectivos de la Unidad Móvil de Patrullaje Rural (UMOPAR) de manera que en el retén de San Jacinto se efectúe control y vacunación. Asimismo, se envió un equipo móvil para vacunar y también para capacitar.

"Estamos muy preocupados", sostuvo la autoridad, a tiempo de indicar que la época de lluvias es favorable para la reproducción del vector y dar cuenta que casi la totalidad de personas que contrajeron el mal provienen del interior del país, principalmente del norte de Potosí, Oruro y Chuquisaca y realizan labores forestales, caza o pesca al interior del monte.

VACUNACION GRATUITA

Siles Alvarado, insistió en que la vacunación contra la fiebre amarilla es absolutamente gratuita tanto en el Centro de Salud Cochabamba, como en puestos fijos que están ubicados en distintos lugares de esta ciudad y también del trópico.

Advirtió que sólo la vacunación puede evitar la muerte con este mal porque no hay otra forma. La vacuna inmuniza a la persona durante cinco años tiempo en el cual no es posible contraer la enfermedad caracterizada por dolores musculares y articulares, fiebre, vómitos y hemorragias que derivan en coma y muerte al cabo de 10 días aproximadamente.

Informó que cada año se lle va a cabo campañas con las q se llegó a inmunizar a alrede de 90.000 personas, sin emba go, el Chapare es una zona m especial porque una gran ca dad de ciudadanos entra y s diariamente. La mayoría de gente que llega no toma l medidas precautorias por d conocimiento y, por tanto, susceptible de contraer el ma

Indicó que, debido a lo an rior, es que también se deci responsabilizar de la vacun ción a los contratantes, es d cir, a aquellas personas q reciben trabajadores proveni tes del interior para realizar d tintas tareas. "Creemos que a podremos disminuir los ri gos", concluyó.

Instalarán en dos meses

Trinidad tendrá telefonía digital

TRINIDAD, (PRESENCIA).- Los miembros del Consejo de Administración y Vigilancia de la Cooperativa de Teléfonos Automáticos Trinidad (Coteautri), ayer recepcionaron 28 toneladas de equipos para la instalación de la central telefónica digital de esta ciudad.

Todos estos equipos fueron transportados directamente desde San Pablo (Brasil) hasta Trinidad, en un vuelo del Boeing 707-303 CF, aeronave que por primera vez aterrizó en el Aeropuerto Jorge Heinrich, que tiene una faja de aproximadamente 2.100 metros.

El gerente general de Coteautri, Eduardo Borda, dijo que después de muchos trámites se logró que estos equipos lleguen para ser desaduanizados y posteriormente entregados a la Empresa Ericcson del Brasil, quien deberá comenzar en 60 días su instalación.

Este vuelo internacional costó alrededor de 45.000 dólares, monto que está incluido en el financiamiento del proyecto de la cuarta ampliación de líneas telefónicas, proporcionado por la firma Ericcson del Brasil.

Este proyecto cuesta más de 4,5 millones de dólares, de los cuales 3,3 millones corresponden al valor de los equipos de la central digital. Borda explicó que se pretende conseguir la desaduanización de los equipos en un plazo no mayor a los 60 días, es decir que en marzo se podría comenzar a realizar la instalación de la central digital, que tendrá una capacidad para 6.000 líneas telefónicas.

Luego de este proceso se deberán hacer las pruebas, en coordinación con ENTEL, para viabilizar las llamadas de larga distancia. Por ello se prevé que en abril ya estarían funcionando las primeras 3.000 líneas digitales en Trinidad. Es decir que las 3.000 líneas analógicas que ahora funcionan serán digitalizadas, manifestó.

Sin embargo, todo el proyecto hasta la instalación de la red externa para las 3.000 líneas telefónicas nuevas podría concluir en la segunda quincena del mes de mayo; con esto se tendrían en funcionamiento 6.000 líneas digitales.

Borda manifestó que estos plazos establecidos deberán cumplirse al 100 por ciento, ya que la cooperativa debe responder por este proceso de modernización ante la Superintendencia de Telecomunicaciones.

A su vez el secretario general del Consejo de Administración, Carlos Prada, dijo que para la cuarta ampliación ya tienen más de 800 nuevos beneficiados.

Advertencia de ministro Revollo

Tarija quedará a oscuras sin la venta de Setar

Defiende la privatización de comercializadores y generadora de energía eléctrica por falta de inversiones. Los cívicos proponen conformar SAM en Setar.

TARIJA, (PRESENCIA).- Sin la privatización de Servicios Eléctricos Tarija (Setar), empresa encargada de la comercialización de energía y los grupos generadores de ENDE, esta ciudad y otras provincias quedarán a oscuras en breve tiempo.

La advertencia fue hecha por el ministro de Capitalización, Alfonso Revollo, al justificar que sin apropiadas inversiones por los deterioro que tiene el sistema, en corto tiempo esta ciudad y otras, como Yacuiba, Bermejo y Villamontes, dejarán de tener el suministro.

Por su parte el presidente cívico, Julio Rodríguez Tórrez, dijo que en lugar de efectuar este tipo de advertencias el gobierno tendría que cumplir su compromiso de discutir con la región la manera cómo podrían reordenarse estas empresas que funcionan aquí.

De acuerdo a la convocatoria lanzada por el gobierno para privatizar de manera integral el sistema de provisión de energía eléctrica, en la primera semana de febrero se abrirán los sobres para conocer las propuestas económicas de las cinco empresas precalificadas.

Este departamento cuenta con tres sistemas independientes de tamaño importante, la primera en esta ciudad, donde Setar distribuye la energía generada por ENDE a través del gas natural, el agua y el diesel. En Yacuiba y Villamontes ocurre lo mismo, aunque la generación solamente es a gas natural.

El tercer sistema está en Bermejo, donde ENDE genera a gas natural y Setar distribuye la energía eléctrica. El ministro admitió que el componente hidroeléctrico de San Jacinto, actualmente en manos de ENDE, no está contemplado dentro la privatización porque se prevé su transferencia a la asociación que administrará este proyecto.

Sobre la propuesta de la dirigencia cívica, de formar una sociedad anónima mixta (SAM) dentro la privatización de las empresas de energía, el ministro dijo que eso no es posible porque hay un proceso de privatización en marcha y es fábrica de azúcar si se hace es tipo de sociedad es por su razón social, lo que no ocu con Setar.

"La alternativa va a ser qu no haya luz en Tarija, esa es gravedad de Setar", adver Revollo, para remarcar que qu re dejar constancia de que si hay transferencia de las empre sas de energía el único perdi cado será el departamento Tarija.

La dirigencia cívica elabo una propuesta de privatiza mediante la formación de u SAM, donde al margen de par cipar empresarios también harían los usuarios, para q éste tenga tarifas bajas co ocurre en el resto del país.

Según Carlos Dabdoub

Santa Cruz no es "un pueblo de proyección"

SANTA CRUZ, (PRESENCIA).- "Santa Cruz se ha convertido en un pueblo de reacción y no de proyección", afirmó ayer Carlos Dabdoub Arrien, past presidente del Comité pro Santa Cruz, pues la actual dirigencia cívica ha perdido el norte en su lucha por los intereses de la región.

Si bien se mostró satisfecho por las reformas introducidas a los estatutos de esta institución, manifestó que tanto el Comité como las demás instituciones cruceñas han optado por una política inmediatista, con falta de visión, que simplemente responde a los problemas coyunturales del país y que no permite proyectar a la región en toda su dimensión.

Acusó a la élite pensante de la falta de capacidad para poder diseñar políticas a largo plazo.

Aseveró que "los cruceños nos hemos vuelto un conjunto de instituciones que sólo reaccionan ante medidas tomadas y nunca se ha buscado propuestas o soluciones a largo plazo".

REGALIAS MINERAS

El ex líder cívico teme que los intereses de grupos de poder bien organizados lleguen a coartar mayores intereses de la región, como lo hicieron con la Ley Inra y la Ley de Hidrocarburos, advirtiendo que la próxima gran batalla de los cruceños será la Ley de Regalías Mineras, donde se hará frente a los intereses del occidente.

Según Dabdoub, el poder continúa en manos de los mineros del occidente, por lo que el nuevo Código de Minería será "nefasto" para Santa Cruz.

JORNADAS 2010

"Los cruceños necesitamos reunirnos de nuevo y ver nuestro futuro", manifestó, al plantear la convocatoria a unas jornadas Santa Cruz 2010, tal como se hizo con Santa Cruz 2000.

Consideró que pese a la situación por la que atraviesa el movimiento cívico, además de los calificativos emitidos en su contra por el gobierno de turno y algunos grupos de poder, éste sigue jugando un rol importante en la vida del país, labor que debe ser fortalecida a tiempo.

"Los cruceños necesitamos reunirnos de nuevo y ver nuestro futuro", manifestó, al plantear la convocatoria a unas jornadas Santa Cruz 2010, tal como se hizo Santa Cruz 2000.

Finalmente, ponderó los cambios aprobados en los estatutos del Comité pro Santa Cruz, aunque consideró que podría ampliarse aún más la participación de las provincias y de los sectores sociales.

Construida por sus efectivos

Policía de Cobija inauguró su clínica

COBIJA, (JATHA).- La Clínica Policial de Cobija fue inaugurada este lunes, en un acto especial que contó con la participación de representantes de la institución del orden.

La clínica fue construida en la administración del Cnel. Ivar Narváez Rocha, hasta hace poco comandante departamental de Policía.

Un 50% de financiamiento para esta obra fue entregado por el Comando Nacional de Policía, y el 50% restante fue recaudado por el comando departamental, mediante la realización de una serie de obras sociales.

Narváez dijo que es difícil calcular el costo real de la obra, porque la misma fue construida con mano de obra de los propios policías.

Por campesinos de Nor Lípez

Sonda rusa fue vista en Chilalo

UYUNI, (PRESENCIA y JATHA).- Según denuncia de campesinos del Cantón Santiago, de la provincia Nor Lípez del departamento de Potosí, la sonda rusa habría caído en el lugar denominado Chilalo; esta gente está dispuesta a ubicar el lugar exacto, por intermedio de la Federación Regional Única de Trabajadores Campesinos del Altiplano Sud (Frutcas). Para ratificar su aseveración enviaron una carta a la Embajada de Rusia, en Bolivia, pidiéndole envíe una comisión de inspección.

Los campesinos del lugar aseguran haber visto la caída de un objeto brilloso, el hecho se habría suscitado en el mes de noviembre pasado. De otro lado, la carta hecha pública por el ejecutivo de la Frutcas, Germán Carme Castro, da cuenta del temor con que viven estos lugareños, que ven afectado su medio ambiente por efectos de una posible radiactividad.

Denuncian que algunas personas están afectadas raramente en su salud, sembradíos que a pesar de las lluvias no producen. "Es posible que se trate de meras especulaciones", dice el dirigente Carme Castro; sin embargo, pide que venga esa comisión con gente especializada para que en el terreno se haga una evaluación.

GOBIERNO DESCARTA

"No hay ningún indicio de que la sonda rusa haya caído en territorio boliviano", dijo ayer el ministro de Defensa, Alfonso Kreidler, al informar sobre las investigaciones realizadas en los departamentos de Oruro y Potosí.

Reiteró que los trabajos no han cesado, sino que continúan, y están a cargo del Instituto Boliviano de Tecnología Nuclear.

Reiteró que hasta ahora no se ha podido evidenciar la presencia de alguna partícula nuclear, y que tanto su despacho como el gobierno mantienen latente la preocupación y no han descuidado el trabajo.

Una inspección técnica constató exudación en el asfaltado

Agrietamiento en carretera Patacamaya-Tambo Quemado

La Prefectura de Oruro espera un informe técnico definitivo para recepcionar la vía que deberá pasar a la administración regional. Anuncian que las fallas encontradas tienen que ser subsanadas por la constructora Andrade Gutiérrez.

ORURO, (PRESENCIA).- Las autoridades de la Prefectura esperan conocer el informe técnico de la Sociedad de Ingenieros y la Dirección Regional de Caminos para determinar si se recepciona o no el proyecto vial Patacamaya-Tambo Quemado, obra que presentó problemas por la exudación de la carpeta asfáltica y el agrietamiento de la plataforma.

Una inspección realizada el pasado fin de semana sirvió para conocer el estado de la obra y en criterio de Mario Ríos Durán, secretario de Desarrollo Económico de la Prefectura, no hay ningún problema, pero se determinará la recepción provisional del trabajo una vez que se conozcan los criterios técnicos de especialistas.

Por la Sociedad de Ingenieros de Bolivia, Crisólogo Alcalá realiza el análisis de la composición de la carpeta asfáltica para emitir un criterio, al igual que el director del ex-Servicio de Caminos, Walfre Beltrán, que espera el retorno del ejecutivo de su institución a nivel nacional para determinar la evaluación.

PRESENCIA-ORURO

Autoridades y técnicos orureños inspeccionan la carretera Patacamaya-Tambo Quemado. Se observa el agrietamiento del terreno de la berma.

FIRMARAN UN ACTA

Para la recepción provisional del camino asfaltado Patacamaya-Tambo Quemado se firmará una acta, donde se hará constar que hay problemas de exudación de la plataforma y agrietamiento de la misma, lo que debe ser subsanado por los técnicos de la empresa contratista Andrade Gutiérrez que construyó la obra, que comprende el tramo Puente Japonés-Tambo Quemado. Las fallas y problemas en la carretera se presentaron solamente en el último sector que se encuentra en el departamento de Oruro, en la provincia Sajama.

Ríos Durán señaló que en el próximo verano nuevamente se presentará este problema de la exudación, pero pidió que se arreglen las grietas que existen en la misma plataforma.

En cambio los representantes de la empresa constructora detallaron que los trabajos fueron realizados de acuerdo al diseño del proyecto y que la exudación se presenta porque se puso en demasía el asfalto, lo que ahora provoca un rebalse que será totalmente controlado de forma paulatina.

Para continuar el mantenimiento de la obra vial se recibirá también saldos del material obtenido en el tramo Río Seco-Patacamaya, debiendo ser entregados a la Dirección Distrital de Caminos, junto a la pintura para la señalización y otros materiales que garanticen un adecuado mejoramiento de la vía.

El informe final sobre la recepción del proyecto vial será conocido hasta el lunes 20 y se espera contar para entonces con una posición definitiva de la Prefectura a fin de realizar la transferencia de la vía caminera a la región.

El informe preliminar da cuenta que la exudación fue controlada en un 80 por ciento y que el agrietamiento de la plataforma será controlado con la reposición de material de relleno.

Tiene pliego de cargo

Alcalde de Potosí no fue posesionado

POTOSI (ANF).- El electo alcalde de la Villa Imperial, Braulio Oré, no pudo ser posesionado por la Corte Superior de Distrito debido a que tiene pliego de cargo en la Contraloría por malos manejos económicos, se informó en esta ciudad.

Según el informe, Oré ante esta situación no pudo obtener su solvencia fiscal, requisito necesario para ser nombrado alcalde de Potosí.

El concejal de la UCS fue elegido como alcalde el pasado ocho de enero con seis votos, sin embargo, para ser nombrado alcalde debe contar con la solvencia fiscal.

Cuando se realizaron las negociaciones para nombrar al nuevo alcalde, los concejales no se preocuparon por recabar información sobre los requisitos que debe cumplir la autoridad.

Esta situación ocasionó un vacío en el gobierno municipal de la Villa Imperial, que impide el cumplimiento de trámites.

La población en su conjunto espera que el electo alcalde de Potosí regularice su situación con la Contraloría y logre su solvencia fiscal.

La opinión pública se pregunta en esta ciudad, cómo es posible que Oré haya ejercido sus funciones de concejal durante dos años, si no contaba con la documentación en orden.

Sin embargo, este no es el primer caso en el gobierno municipal, porque el Oficial Mayor Técnico fue posesionado el año pasado sin contar con la solvencia fiscal.

Esta autoridad tiene, además, un pliego de cargo por la firma de un contrato con la empresa COSICO-DINTEL para la aducción de agua potable, problema que hasta la fecha no fue resuelto.

Tras la jornada del lunes violento

Venta de Fancesa suspendida por un mes

La Universidad y la Alcaldía sucrenses anuncian que pagarán sus acciones (33,33%) en 30 días para defender su participación en la factoría. Ambas entidades acudirán a préstamos del Banco Mundial y del BID.

SUCRE, (PRESENCIA) - La Universidad San Francisco Xavier, como co-propietaria de la Fábrica de Cemento (Fancesa), logró este martes la prórroga de 30 días, a partir del 23 de enero hasta el 24 de febrero, para conseguir el préstamo y de esa manera mantener su 33,33 % de acciones en esa industria.

El informe fue transmitido por el Rector de la Tricentenaria casa de estudios superiores, Enrique Azurduy, quien se mostró satisfecho por la comprensión de los demás accionistas, incluyendo al Prefecto, Enrique Urquidi, quien apoyó esa petición.

Explicó que el dinero hubiera llegado hasta el 23 de enero de 1997, que era el tiempo establecido por la misma junta de accionistas, pero que los feriados de fin de año y las constantes nevadas en Europa retrasaron el trámite.

Azurduy anunció que el crédito le otorgará un mercado de capitales, ajeno a los organismos internacionales tradicionales como el BID, BM u organizaciones de cooperación, que está dispuesto a dar el dinero y sin que estén sujetos al criterio gubernamental, sino en base al hecho de que FANCESA es una Sociedad Anónima.

"Con las acciones que tenemos (el 33 %) estamos haciendo el trámite y ya se enviaron varios documentos pertinentes, incluso fotocopias de las acciones, pero el inversor quiere tener en sus manos esos papeles", reveló.

ALCALDÍA

Aprovechando esa coyuntura, el alcalde Germán Gutiérrez también pidió la prórroga para "intentar conseguir" los $US 6,5 millones y hacer uso de su derecho preferente, pero aclaró que si no se da esa situación en el plazo establecido tomarán la resolución de vender sus acciones.

Por otra parte la junta de accionistas decidió vender, ya nomás, las acciones que la Prefectura no compró como uso de su derecho preferente, que más o menos alcanza al 11 %, pero a precio de valor patrimonial que alcanza a 1.250 bolivianos por cada una, en relación al precio nominal que sólo llega a los Bs1.000.

Asimismo, se resolvió que la venta de acciones se haría enmarcado dentro del Código de Comercio y no así a través de la Ley de Privatización, como planteó en principio el prefecto Urquidi.

Además se convino que las acciones serían vendidas a ciudadanos que tengan su residencia fija y todas sus actividades en Chuquisaca, no pudiendo ser personas extranjeras o nacionales que no vivan en esta región, eso para dar oportunidad a los empresarios que dijeron que en este departamento había dinero para comprar las acciones de FANCESA.

CIVICOS

Por otra parte, el presidente del Comité Cívico, Mario Oña, denunció que el alcalde Gutiérrez y el prefecto Urquidi se negaron a que el grupo de cívicos, que pidió audiencia previa para participar de ella, ingrese a la reunión y menos a la sala de sesión.

En la ciudad de Oruro

Liceos de señoritas inscriben a varones

ORURO, (PRESENCIA).- Dejando atrás un mito y la exclusividad de que solamente se podían inscribir en los establecimientos de señoritas a mujeres, en la ciudad de Oruro se registraron los primeros 12 alumnos varones en el Liceo Pantelón Dalence y Donato Vásquez, quedando abierto el registro en otros establecimientos educativos tal cual instruye una resolución de la Secretaría de Educación.

La información fue confirmada por autoridades de la Secretaría Regional de Educación, donde se lleva un registro diario del número de alumnos inscritos para la presente gestión escolar.

El director de Educación, Mario Tapia, consultado sobre los alumnos inscritos en los colegios que habitualmente eran sólo para varones, dijo que ahora en todos los planteles se debe aceptar estudiantes de ambos sexos de manera indistinta, aunque el Colegio Aniceto Arce al parecer se librará de la disposición, porque solamente cuenta con cursos habilitados desde el segundo nivel intermedio y se caracteriza por tener una formación con disciplina militar.

No se conoce si los liceos cambiarán de denominación. En el caso de los liceos al igual que en los colegios que funcionaban sólo para varones se confrontan con el problema de la falta de adecuados servicios higiénicos, lo que motiva preocupación de las autoridades para habilitar los baños por separado, es decir para varones y mujeres.

Dice que el pueblo es dueño de Fancesa

FUL pide cabildo para decidir venta

SUCRE, (PRESENCIA) - La Federación Universitaria Local (FUL) de Chuquisaca conminó al Comité Cívico a convocar a un cabildo abierto para que el verdadero dueño de Fancesa, que es el pueblo, decida el destino de la principal industria del departamento.

El anuncio lo hizo el ejecutivo de la FUL, José Luis Ríos, quien manifestó la molestia de la comunidad universitaria ante la actitud de la copropietaria Alcaldía, que un tiempo defendió a "rajatabla" el uso de su derecho preferente para comprar "haciendo cualquier sacrificio" esas acciones que le permitan mantener su participación (33,33 %) en Fancesa, pero que a las 24 horas se desaniman e intentan vender "en bandeja de planta" el patrimonio de Chuquisaca.

Acusó a los concejales "oficialistas" de ser "palos blancos y lacayos de los inversionistas, que les dejarán una jugosa propina que les permitirá vivir por el resto de sus días como lo que son, unos verdaderos zánganos".

Recordó que los principales "cuatro concejales traidores" no son representantes de nadie: "Miles de chuquisaqueños ni siquiera los conocen, porque por Oscar Villa, ex adenista, sólo votaron 3.011 personas (el 5,3 %); por Moisés Torrez 3.262, (el 5,74 %); por Jaime Gallo 4.862, (el 8,55 %) y por Edgar Sernich 6.923, (el 12,18 %) en total no hacen ni el 32 %", explicó.

Por otra parte, los trabajadores de Fancesa, a través de su ejecutivo Alberto Arias, se declararon en estado de emergencia ante la inminente masacre blanca que sucederá si la fábrica es privatizada.

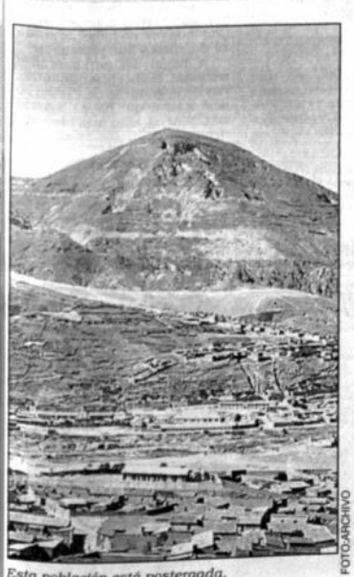

FOTO-ARCHIVO

Esta población está postergada.

Denuncian vecinos y dirigentes regionales

En Huanuni no se aclaran irregularidades desde el '94

Desde hace tres años que no se conoce el uso de Bs6 millones que recibió de la coparticipación tributaria. Hay inestabilidad, pues sólo en 1996 se cambiaron a tres alcaldes. Hay varias obras paralizadas.

HUANUNI, (PRESENCIA).- El año que recién concluyó fue el peor para la provincia Pantaleón Dalence y sus dos municipios: Huanuni (capital) y Machacamarca, coincidieron Víctor Calle, consejero departamental, y Antonio Saravia, presidente de la Federación de Juntas Vecinales de esta población.

La crónica inestabilidad de un mal administrado municipio de Huanuni, la no elección del segundo consejero departamental, obras paralizadas así como la no investigación de supuestos actos de corrupción cometidos por ex y actuales autoridades contribuyen a ese balance negativo mencionado por Calle y Saravia.

La única obra de importancia en actual ejecución es la del servicio de alcantarillado y agua potable, con el financiamiento del Fondo Nacional de Desarrollo Regional (FNDR) y del municipio.

INESTABILIDAD

Saravia señaló que Huanuni tuvo en 1996 hasta tres alcaldes: Florentino Gómez, Efraín Terán y Serapio Aspety, aunque esto no fue lo peor. Las entidades locales, encabezadas por el Comité Cívico, tuvieron que intervenir la Alcaldía a fines de octubre pasado debido a los constantes malos manejos económicos.

El controvertido ex alcalde Florentino Gómez (1994-95) señaló a la prensa que su administración fue transparente, lo que fue desmentido por el Comité de Vigilancia y la Secretaría Nacional de Participación Popular, entidad que el 10 de diciembre congeló los fondos municipales por la no presentación de documentos del manejo económico comunal de 1995.

OBRAS PARALIZADAS

Saravia indicó que por esta situación varias obras están paralizadas: la Av. Arce, construcción de varios polifuncionales y la refacción de varios establecimientos educativos.

Sin embargo, el dirigente vecinal aclaró que una obra que no estaba incluida en el Plan Anual Operativo Municipal de 1996 es actualmente ejecutada por la comuna: la remodelación de la plaza principal Fermín López.

IRREGULARIDADES

También Saravia refirió que varias obras que fueron mal ejecutadas no fueron aún investigadas. Entre ellas citó al polifuncional, cuyo derrumbe puso en peligro al histórico monumento al Corazón de Jesús, en la zona del mismo nombre.

Otra obra mal ejecutada es el adoquinado de la troncal Av. Camacho, para cuya ejecución en 1994 se desembolsó más de 80.000 bolivianos a la empresa contratista que luego "desapareció" de Huanuni, aunque luego la obra fue concluida el año pasado por la nueva administración municipal.

Por último, hasta ahora no fue aclarada la adquisición de los equipos de radio FM, antena parabólica y transmisora de TV, cuyo costo (más de 33 mil dólares) fue considerado excesivo. Además, esta compra fue considerada como un "insulto" a la pobreza de este pueblo, debido a las apremiantes e insatisfechas necesidades básicas.

"¿Cuándo conoceremos como fueron gastados los más de Bs6 millones que Huanuni recibió desde que se puso en vigencia la Ley de Participación Popular?", se preguntó el consejero Calle.

NO HAY PROYECTOS

Por otro lado, los concejales de Huanuni y Machacamarca también "aportaron" a que el atraso de la provincia al menos se mantenga, porque no pudieron ponerse de acuerdo para elegir al segundo representante ante el Consejo Departamental.

El constante empantanamiento en la designación del segundo consejero de la provincia entre Fernando Bustillo (Machacamarca) y Mario Calderón (Huanuni) hizo que en 1996 no haya sido aprobado un solo proyecto para la provincia en el Presupuesto Departamental, reconoció Calle.

En el segundo día

Irregularidades impiden inscripciones en El Alto

Cobros irregulares y autoritarismo de directores obstaculizan las inscripciones en varios establecimientos educativos en El Alto. Habría un incremento del 25% en el crecimiento poblacional estudiantil en la presente gestión.

Algunas irregularidades que se presentan, como cobros excesivos de dirigentes de asociaciones de padres de familia y el autoritarismo de ciertos directores, impiden que las inscripciones escolares se realicen con normalidad en los establecimientos educativos de la ciudad de El Alto.

Las denuncias contra dirigentes de padres de familia, que aprovechan la ocasión para cobrar multas y directores que quieren hacer cobros adicionales, comenzaron a menudear en las oficinas de la Dirección Distrital de Educación Urbana de la ciudad de El Alto.

También se llegó a constatar que en algunos establecimientos educativos aún no se entregaron los boletines de notas de la gestión pasada de los estudiantes por negligencia de los directores.

Clara Aguilar, titular de aquella dirección, informó que en el transcurso de esta semana se podrán arreglar todas esas irregularidades que impiden que las inscripciones sean normales.

Anunció que los directores que sean sorprendidos haciendo cobros adicionales serán suspendidos inmediatamente, y se les aplicará el reglamento de faltas y sanciones.

Aguilar reiteró que las inscripciones son gratuitas y por esa razón instó a que los padres de familia denuncien los cobros adicionales.

LOS BOLETINES DE CALIFICACION

Con relación a la entrega de los boletines de calificaciones de los estudiantes, Aguilar explicó que en aquellos establecimientos donde no se entregaron esos boletines los responsables directos son los directores, ya que actuaron con negligencia.

La falta de aulas y pupitres en las escuelas de El Alto no cubrirán el crecimiento vegetativo del 25 por ciento.

CRECIMIENTO

En la anterior gestión en los establecimientos educativos de El Alto se contaba con una población de 130.000 estudiantes. Por el crecimiento demográfico acelerado que sufre esta urbe, en la presente gestión los estudiantes aumentarían en un 20 a 25 por ciento.

Dio cuenta también que la Alcaldía alteña hasta la fecha no entregó los libros de inscripción, por esa situación los directores de los establecimientos educativos están haciendo los esfuerzos correspondientes para subsanar esa situación.

ALGUNOS CASOS

En la Unidad Educativa 12 de Octubre, los padres de familia decidieron no abrir el establecimiento hasta que el director Julio Cutili sea destituido por la Dirección Distrital, en vista de que cometió varias irregularidades en la pasada gestión.

En el caso del establecimiento Túpaj Katari el director Carlos Tintaya dispuso que no se realicen las inscripciones. Por esa situación los padres de familia pidieron su destitución y también del director del turno de la tarde, Jorge Veisaga.

La autoridad educaiconal alteña se comprometió en acceder a la solicitud de los padres de familia conformando comisiones de profesores para que organicen las inscripciones.

En el Colegio Walter Alpiri denunciaron cobros excesivos por conceptos de multas por parte de la asociación de padres de familia.

En Colegio Alpiri

Padres denuncian cobros excesivos de multas

Padres de familia, que pidieron reserva para evitar represalias de parte de la Asociación de Padres de Familia del Colegio Walter Alpiri de la zona de Río Seco, denunciaron cobros excesivos de multas por no asistir a trabajos de acción comunal y asambleas de padres de familia.

De acuerdo a las denuncias, los padres de familia son obligados a pagar multas de Bs75 por no asistir a trabajos de acción comunal y Bs25 por no asistir a las asambleas.

Esta asociación, que es dirigida por Natalia Vega de Arroyo, amenazó a los padres de familia para que no denuncien esos cobros, considerados excesivos para aquellos padres que apenas pueden cubrir la alimentación de su familia.

Vega también es dirigente de la Federación de Padres de Familia y la junta de vecinos del lugar.

Advirtió a los padres de familia que si hacen alguna denuncia sus hijos no serán inscritos en ese establecimiento educativo.

Los directores de los tres turnos de dicho establecimiento educacional hasta la fecha no observaron aquella situación, debido al temor a las organizaciones en las que participa Vega.

ARREGLO DE PUPITRES

Pese a que los padres de familia aportaron en forma extraordinaria Bs2 para la refacción de los pupitres, a las personas que no pueden pagar la totalidad de las multas se les exige que arreglen dos pupitres.

Esa asociación para controlar el trabajo de acción comunal y la asistencia a las asambleas elaboró una ficha que tiene un costo de Bs2.

Una de las madres de familia denunció que la vez que fue a trabajar en acción comunal la dirigente le dijo que no se permitían mujeres y que el trabajo debería ser ejecutado por un varón.

Exigen conclusión de aulas escolares

Los padres de familia de la Escuela Abel Iturralde, de la Zona 16 de Julio, exigen que la Alcaldía de la ciudad de El Alto reanude los trabajos de construcción de cinco aulas, cuyas obras fueron suspendidas en octubre del pasado año inexplicablemente.

Según el informe de Gabriel Guarachi, Marina Gonzales y María Rosa Mamani, dirigentes de la Asociación de Padres de Familia de ese establecimiento, la Alcaldía suscribió un convenio con esa asociación para la construcción de esas aulas, en vista de que algunos alumnos pasaban sus clases en el patio del establecimiento.

De acuerdo al informe de Guarachi, presidente de la entidad de los padres de familia, las obras comenzaron a ejecutarse en febrero del año pasado y fueron suspendidas en octubre sin explicación alguna.

MOVILIZACION A LA ALCALDIA

Los dirigentes de los padres de familia anunciaron que al haber incumplido la comuna alteña su compromiso establecido en un convenio, los alrededor de 5 mil alumnos, los vecinos de la Zona 16 de Julio, conjuntamente los padres de familia ejecutarán medidas de presión contra la actual gestión de la Alcaldía.

BREVES

Desconocen a representante

Los comunarios de la Central Agraria de Tacachira, del cantón de Achocalla de la provincia Murillo de La Paz, desconocieron a Juan Rodríguez como representante del Distrito 7 del municipio de El Alto, en vista de que vive en la zona 16 de Julio y no en el lugar al cual representa ante el Comité de Vigilancia.

De acuerdo a un comunicado de esa central agraria, Tacachira no corresponde a la jurisdicción de la cuarta sección de la provincia Murillo, cuya capital es El Alto.

Piden además que se respete su jurisdicción y los derechos de los pueblos originarios.

Control de video-cines

La comuna alteña y la Federación de Juntas Vecinales (Fejuve) de la ciudad de El Alto controlarán el crecimiento de los videocines y apivideos con la suscripción de un convenio interinstitucional.

Hasta 1995, según el informe de Orlando Barreta, existían 60 salas de proyección de videos que funcionaban con el control municipal, en lo que se refiere a la programación y al tipo de películas que se exhibía.

Pese a que hay una disposición para su clausura, esas salas se proliferan clandestinamente en las villas y se proyectan films pornográficos que están reñidos con la moral.

En caso de que prospere ese acuerdo, las juntas vecinales se convertirán en los estrictos vigilantes de la proliferación de esos locales.

Alteños no fueron atendidos adecuadamente, según dirigentes de los trabajadores.

Por prepotencia e incapacidad

Alteños piden cambios en Dirección de Salud

Por la prepotencia de su presidente y la incapacidad de los integrantes del Directorio Local de Salud (Dilos) la Central Obrera Regional (COR) de la ciudad de El Alto pide el cambio de René Alarcón (presidente) y de los componentes de ese organismo.

A través de una carta enviada al Concejo Municipal los dirigentes de la COR solicitaron el cambio de los integrantes de ese organismo de salud.

Ana María Palacios, secretaria de relaciones de la COR, dio cuenta que a partir de la posesión de los integrantes del Dilos comenzó a faltar los insumos esenciales en los centros de salud.

Puso como ejemplo la vigencia del Seguro Materno Infantil, el cual establece la atención gratuita del parto, sin embargo, el Dilos no hace las gestiones correspondientes para que se desembolsen los recursos económicos para aquellos centros donde se atienden con estos servicios. Palacios aseguró que desde julio pasado, mes en que se puso en vigencia aquel seguro, no se efectúa ningún desembolso.

En una reunión con los representantes de las juntas vecinales, se acordó pedir que el Dilos sea integrado con profesionales y gente entendida en salud, a fin de que no se ponga obstáculos a una mejor atención a los alteños. También se resolvió que los recursos que se generan en los centros deben ser revertidos en insumos médicos y equipos.

Palacios denunció que el presidente del Dilos, René Alarcón, hizo imprimir afiches para realizar una anterior campaña de vacunación con los colores y consignas del partido político al que pertenece.

Afirma que está hostigado

Clavijo solicitó licencia al Concejo Municipal

El ex alcalde de El Alto denunció que treinta de sus ex colaboradores fueron despedidos de la comuna alteña. Presentó memorial ante la Corte Superior de Justicia para invalidar su suspensión como concejal.

El ex acalde Flavio Clavijo, que fue suspendido de sus funciones de concejal de la ciudad de El Alto, al verse impedido de ingresar a las instalaciones de la Alcaldía alteña presentó ayer su licencia indefinida del Concejo Municipal.

A través de una carta enviada al actual presidente del organismo fiscalizador de la comuna alteña, Jorge Cazas, Clavijo denuncia que militantes de Conciencia de Patria (Condepa) impiden su entrada a los predios de la Alcaldía y participar de las deliberaciones del Concejo, pese a que fue suspendido por los concejales de Condepa, lo que fue avalado por los concejales de los otros partidos que tienen presencia en aquella Alcaldía.

El ex burgomaestre denunció que Condepa organizó grupos de choque que están dispuestos a que Clavijo no "pise la Alcaldía", en vista a que consideran que traicionó al partido que dirige Carlos Palenque.

Clavijo manifestó que actualmente no cuenta con las garantías suficientes para ingresar a esos predios.

DESPIDO DE COLABORADORES

Denunció que 35 de sus ex colaboradores ya fueron despedidos de la Alcaldía, en una actitud revanchista del partido que controla el gobierno municipal. Dijo que sus colaboradores fueron objeto de violencia física por parte de algunos militantes de Condepa.

Flavio Clavijo.

MEMORIAL

La ex primera autoridad de El Alto y ex militante de Condepa dio cuenta que presentó un memorial de la Corte Superior de Justicia donde pide que restituyan el cargo de concejal en vista de que fue suspendido al margen de lo que establecen las leyes.

EXPULSION DE CONDEPA

Por su parte, el diputado suplente depista por la ciudad de El Alto, Daniel Santalla, dio cuenta que en los próximos días Clavijo será expulsado oficialmente de la tienda política por traición.

Clavijo, en el último estado partidario de Condepa, fue designado como jefe del sector laboral, el cual consideró que con sus últimas acciones traicionó los postulados de Condepa.

Explicó que en El Alto (como Clavijo) ya son cuatro ex alcaldes que fueron expulsados de Condepa por no haber asumido su doctrina y sus principios.

A juicio del parlamentario nacional, los hechos que se suscitaron en la comuna de El Alto no demuestran que haya debilidad, sino más bien una depuración.

En accidente de tránsito

Mueren tres personas, camino a Amayapampa

POTOSI, (ANF).- Tres técnicos de la empresa Da Capo, fallecieron ayer en una accidente de tránsito, cuando se dirigían a la localidad minera de Amayapampa, se informó en esta ciudad.

Se tratan de los técnicos Sergio Daniel Gómez de 35 años, Ivan Valenzuela Urbina de 30 años y Luciano Alfonso Vásquez.

Según un informe oficial, Valenzuela se encontraba al mando del motorizado y se presume que las fallas del terreno, ocasionó la pérdida del control del vehículo.

Los técnicos se dirigían a Amayapampa, con la finalidad de instalar algunas carpas prefabricadas, para el establecimiento de los personeros de la empresa Da Capo, que se adjudicó el yacimiento aurífero.

Recordemos que en días pasados, se registraron hechos violentos en Amayapampa entre trabajadores mineros y Policía.

La intervención policial-militar, dejó un saldo de 10 muertos.

4.600 personas sin trabajo

Desocupados en Oruro piden fuentes de empleo

ORURO, (PRESENCIA).- El Sindicato de Trabajadores Desocupados demandó ayer mayor atención del gobierno y la generación de nuevos empleos, que fueron prometidos en la campaña electoral del Presidente Gonzalo Sánchez de Lozada.

El secretario general de ese organismo, Félix Vásquez, manifestó que en Oruro hay 4.600 desocupados que están inscritos en la organización a la espera de una oportunidad de trabajo. De este número, el 50% corresponde a mujeres, un 30% adultos y el restante 20% a jóvenes en edad laboral.

Para conseguir la generación de fuentes de trabajo anunció que se realizará una campaña en coordinación con la Universidad Técnica de Oruro, Central Obrera Departamental, la Prensa, Comité Cívico y la Iglesia Católica a fin de lograr mejores medios de subsistencia para los ex-trabajadores.

Mostró preocupación por la migración permanente que se registra desde las provincias orureñas hacia el Oriente del país, donde muchas familias van en busca de mejores medios de vida, pero lamentablemente no consiguen superar su situación de pobreza y postergación.

Pidió al Presidente de la República que cumpla sus ofrecimientos, por lo menos al epílogo de su gestión de gobierno, para paliar en parte las necesidades que tienen los desocupados.

Para combatir el cólera

Oruro espera envío de lote de antibióticos

ORURO, (PRESENCIA).- La Secretaría Regional de Salud espera el envío de un lote de antibióticos de la Secretaría Nacional para combatir la presencia del cólera, adoptando previsiones sobre posibles casos que pudieran presentarse en esta ciudad.

El director de Epidemiología de la Secretaría de Salud, Israel Ramírez, informó que este pedido ya fue comunicado a las autoridades superiores, porque en Oruro solamente se cuenta con sueros fisiológicos y soluciones salinas que se están distribuyendo a los hospitales que fueron declarados en emergencia.

Junto a los insumos médicos, como guantes y los isopos rectales, también estamos entregando material informativo y se ha iniciado una campaña para concientizar a la población a través de los medios de comunicación, manifestó. Consultado sobre el medicamento que esperan que sea enviado desde La Paz, indicó que se trata de Doriclina o un similar específico, para atender también los casos de diarrea, que en número de 170 se registran por semana epidemiológica.

De acuerdo a los registros que se tienen, en el mes de diciembre de 1996 se atendieron a 1.225 personas, entre adultos, jóvenes y niños, de un total de 15.260 casos que fueron tratados en el año 1996.

puerta Abierta
PRESENCIA
Responsable: Rubén Vargas
La Paz, Bolivia, miércoles 15 de enero de 1997

Con una exposición

Espacio "Simón I. Patiño" inició sus actividades

Con una exposición del pintor Israel Beltrán, anoche Espacio "Simón I. Patiño", dio por inaugurado su programa cultural para el primer semestre de 1997.

Este espacio cultural, dependiente de la Fundación Simón I. Patiño con sede en Suiza, tiene sus instalaciones en la avenida Ecuador 2503, Sopocachi y abre al público de lunes a viernes en el horario de 15:00 a 20:30 horas. Este local, una sala multifuncional para exposiciones, conferencias, conciertos y otras actividades, fue abierto a mediados del año pasado. Es la continuación de Espacio Portales que, desde 1984, animó la vida cultural de nuestra ciudad en su local de El Prado. Espacio Patiño estuvo dirigido hasta hace un tiempo por Gloria Zuleta Garrón; actualmente ejerce la dirección interina de este centro Oscar Tavel.

PROGRAMA

El programa semestral de Espacio "Simón I. Patiño", editado en un folleto a la manera de una agenda, contempla cuatro áreas de actividades: literatura, pintura, música y comunicación.

La programación de este año está dedicada por los ejecutivos de la Fundación Patiño a su patrocinador, Simón I. Patiño, de quien se recuerdan los 50 años de su muerte. El minero del estaño boliviano nació en Cochabamba en 1860 y murió en Buenos Aires en 1947.

En el mes de enero, el área de pintura está cubierto con la muestra del pintor cochabambino Israel Beltrán, inaugurada anoche y que permanecerá abierta hasta el 14 de febrero. En materia de literatura, este mes, el jueves 23, se presentará el libro de poemas "Escala real" de Juan Araos Uzqueda, editado en la colección de literatura de la Fundación Patiño. La parte musical contempla, el viernes 17, el concierto de guitarra del dúo Henrique Pinto (Brasil) y Fabricio Gallegos (Bolivia), con un repertorio de autores clásicos y contemporáneos.

La programación de febrero a junio, con algunas variaciones, sigue el mismo esquema: actividades de pintura -se anuncia una muestra de pintura contemporánea uruguaya y otra brasilera-, literatura, música y comunicación. En este último acápite se contemplan conferencias sobre periodismo electrónico, arte rupestre y teatro.

EXPOSICION.- *La sala del Espacio "Simón I. Patiño".*

Un libro de Beatriz Rossells

"Caymari vida": Tras las huellas de la música popular boliviana

En "Caymari vida: La emergencia de la música popular en Charcas" la investigadora Beatriz Rossells estudia la evolución de la música popular desde el siglo XVIII hasta las primeras décadas del XX. Será presentado este viernes.

BEATRIZ ROSSELLS.- *Desde hace diez años sigue las huellas de la música popular boliviana en el contexto de los procesos históricos y de la formación de la identidad nacional.*

El viernes 17 próximo, Beatriz Rossells presentará en el auditorio de la Fundación "Mario Mercado Vaca Guzmán" su libro "Caymari vida: La emergencia de la música popular en Charcas". Obra que, partiendo del siglo XVIII y hasta los años veinte de nuestro siglo, estudia la evolución y estructuración histórica de la música nacional en el contexto de las transformaciones económicas, políticas y sociales y de los procesos de mestizaje y formación de la identidad nacional.

Beatriz Rosells nació en Sucre. Es graduada en Derecho de la Universidad de San Francisco Xavier. Realizó estudios de antropología en la Universidad de Cambridge (Inglaterra), en la Universidad de París VIII y en la Escuela de Altos Estudios en Ciencias Sociales de la misma ciudad.

Con anterioridad publicó los libros: "La mujer: una ilusión. Ideologías e imágenes de la mujer en Bolivia en el siglo XIX" (1988) y "La gastronomía en Potosí y Charcas, siglos XVIII y XIX" (1995).

"Pienso que la música es un elemento muy importante en la cultura del país, de este territorio, y creo que no ha sido tomada en cuenta como debería ser", afirma Rossells.

PUERTA ABIERTA dialogó con ella.

- ¿Cuál es el contenido de su libro?

- Este trabajo es, fundamentalmente, la historia de la música popular en gran parte del territorio que hoy es Bolivia. Parte de una búsqueda en la Colonia del siglo XVIII, a través de escritos de los cronistas, en los que la música aparece como un elemento principal en la vida social, en ciudades como Sucre y Potosí principalmente.

En estas narraciones, en algún momento del siglo XVIII, aparte de las músicas españolas y las músicas indígenas, que son clasificadas o descritas, aparecen unas músicas que no son ni lo uno ni lo otro, sino una mezcla de ambas. De ahí viene el nombre de "Caymari vida", mencionado por Bartolomé de Arsanz Orsua y Vela. Se refiere a un son, es decir, a un ritmo, que a un mismo tiempo se canta y se baila. Es un estribillo, que en castellano es lo mismo que decir: "Esta es la vida, este es el gusto", muy semejante a la chocona de España y su zarabanda tan celebrada por la juventud vulgar.

Con esta brevísima descripción, el autor nos está explicando que es algo semejante a las danzas españolas, pero que ya no es lo mismo. Además está hablando de un canto bilingue, de un mestizaje. El siglo XVIII, precisamente, es un período de un mestizaje muy fuerte en lo que es nuestro territorio en muchos aspectos como la comida, la vestimenta y otras formas culturales.

- ¿Cómo accedió a la música del período que abarca su libro?

- La música popular en principio no tiene un soporte material como pasa con la música clásica. Pero tenemos que considerar como música popular una parte de la música de la Colonia que fue escrita en medio de la música para la iglesia, que ya tiene una gran influencia indígena.

En un gran archivo musical de la Colonia que hay en Sucre, que ha sido trabajado por musicólogos como Carlos Seoane, se encuentran, por ejemplo, villancicos españoles pero que ya tienen ritmos indígenas.

Otra música popular está escrita, me refiero a las cuecas y otras elaboraciones de autores y compositores nacionales de este siglo. Pero, la gran mayoría de lo que es la música popular, se ha conservado solamente de manera oral a través de la transmisión de padres a hijos, de maestros a discípulos y ciertamente una gran parte se ha perdido.

- ¿Qué metodología ha empleado en esta obra?

- Los materiales con los que he trabajado son fundamentalmente libros, revistas, periódicos, también he trabajado con entrevistas; demás -como digo en el Prólogo- he dado mucha importancia a los materiales gráficos. Por ejemplo la tapa del libro lleva una pintura descriptiva de lo que fue el carnaval de Sucre.

Para conseguir la información he tenido que rastrear innumerables periódicos y revistas, durante varios años. Ante la carencia de fuentes escritas, buenas son las fuentes gráficas, permiten ver y enterarse de cosas que no están escritas.

- ¿Qué importancia le asigna a este libro en su trabajo?

- Yo creo que esta obra es la principal en mi trabajo como investigadora. Llevo unos diez años trabajando en el campo de la música popular en diferentes periodos. Voy a continuar; este libro termina en los años veinte porque estaba diseñado así, pero tengo otros trabajos que continúan en el transcurso de la vida de la música popular.

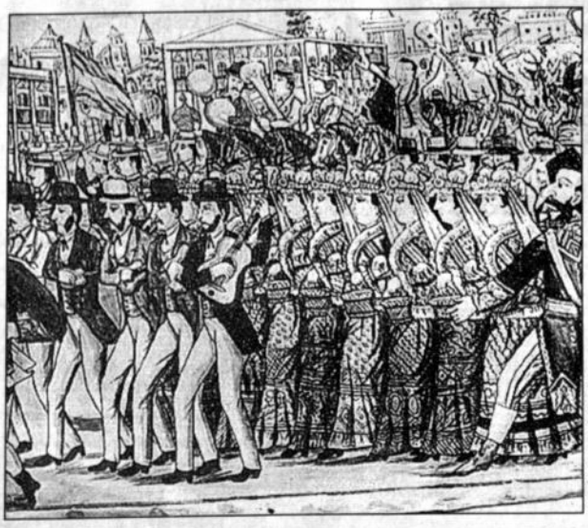

CAYMARI VIDA.- *Detalle de una pintura de Manuel Encarnación Mirones que, a fines del siglo XIX, retrata el carnaval de Sucre.*

Desde el 21 de enero

Exposición: Arte barroco de Colombia en París

Francisco Díaz Roncero

PARIS, (AP) - El presidente Jacques Chirac se consideró honrado de poder servir de anfitrión una muestra excepcional del arte barroco colombiano en París, según informó la embajada de Colombia.

El presidente francés formuló este pronunciamiento, según la misión diplomática, en declaraciones enviadas con vista a la inauguración de la muestra, señalada para el 21 de enero.

Se trata de la exposición Arte Barroco en Colombia en los siglos XVI y XVIII", que se presentara en los salones de la Casa de la Moneda de París, en la que figuraran 38 obras de orfebrería, talla en madera y pinturas procedentes de Colombia.

Entre las piezas más destacadas figuran "la Virgen alada", la "Custodia de la iglesia de San Francisco" y la "Custodia de Morales". Las custodias suelen ser objetos de culto ingrados por redondeles de oro y plata adornados con piedras preciosas, que albergan en su centro la hostia consagrada.

A la inauguración de la muestra asistirán, entre otras personalidades, el vicepresidente colombiano, el ministro francés de Economía y Finanzas, Jean Arthuis, y representantes del Ministerio de Cultura y del cuerpo diplomático acreditado en París.

La exposición, que abrirá sus puertas al público el 22 de enero, durará hasta el 16 de marzo de 1997. Ha sido organizada conjuntamente por los gobiernos de Colombia y Francia y en ella se exhibirán, entre otras, obras del Museo Arquidiocesano de Popayán, de la Catedral Primada de Bogotá y del Museo Colombiano de Arte Colonial.

Estiman de fuente colombiana que esta muestra, organizada por la embajada de Colombia en Francia, "representa una de las muestras del arte colombiano más importantes que se hayan llevado a cabo en Europa en los últimos años".

▼ Nuevos libros: Rossell y Mitre p. 2
▼ Los tranvías de La Paz p. 3
▼ La Mujer en la Cultura p. 3
▼ Puerta al Mundo p. 4

"La guía de Bolivia" se agotó

Con éxito, Carlos Terrazas publicó libros en Francia

Carlos Terrazas es fotógrafo, escritor y doctor en historia. Publicó tres libros en francés. Tiene un archivo fotográfico con más de 40.000 imágenes sobre Bolivia. Ha editado en Europa más de medio millón de postales.

El boliviano Carlos Terrazas O., radicado en Francia hace 21 años, ha publicado tres libros. "La guía de Bolivia", 1994, vendió en dos meses más de 3.000 ejemplares. Ahora pretende hacer su traducción al español, auspiciada por la Dirección de Cultura de la Cancillería de la República.

Los tres libros fueron editados en Francia, el primero "La guía turística de Bolivia" en 1992 con la editorial "Peuples du Monde", empresa a la que le sigue juicio por no haberle pagado Derechos de Autor. En 1994, el segundo, "La guía de Bolivia", editado por La Manufacture y con una difusión a nivel nacional en Francia; Suiza, Bélgica y una parte de Canadá. Y, en 1996 realizó la publicación de "La guía del Perú".

LA GUIA DE BOLIVIA

"La guía de Bolivia" fue exitosa, en dos meses vendió más de 3.000 ejemplares en Europa. Actualmente está preparando la reedición completando las partes fotográfica y documental. Por el éxito de esta primera guía, el editor lo invitó a hacer la del Perú.

La elaboración del texto le tomó varios años, unos 4 ó 5.

Las dos guías -la de Bolivia y Perú- tienen una estructura informativa similar con una presentación general de la historia, geografía, literatura a nivel regional y nacional. También hay una presentación de atractivos turísticos por departamentos. Finalmente aparece una referencia bibliográfica y la parte práctica del turismo.

Prof. Quentin

GUIAS.- *Son las dos publicaciones de Carlos Terrazas, editadas en Francia.*

LOS DATOS

La información contenida está sobre todo basada en reportajes con información del lugar, además la documentación geográfica e histórica se ha hecho a partir de fuentes oficiales como el Ministerio de Educación, de Comunicación y el Instituto Geográfico Militar.

Sin embargo, no pudo obtener gran información de las fuentes oficiales, por la gran carencia de datos que existe en ésas. "Hay una ausencia casi total de este material documental en las instituciones que se ocupan del turismo y esto se agrava en el extranjero", lamentaba Terrazas. "Cuando uno se dirige a la Embajada a buscar algún dato, no encuentra ni una fotocopia. Por eso la Guía llenó este gran vacío de información", continuó.

Para su publicación no contó con ningún auspicio de la Embajada Boliviana, ni siquiera para la presentación, e inclusive tuvo que regalarles un ejemplar para que, al menos, se enteren de su existencia, dijo.

LA GUIA DE PERU

La guía del Perú tiene una estructura informativa similar a la de Bolivia. La información le facilitaron en los ministerios de comercio, de industria y de turismo. Considerando que el libro sería presentado en la Embajada del Perú en Francia, tenía que contener información oficial.

La preparación de este texto le tomó un año, ya con la experiencia de la primera, además que el editor la requería con urgencia.

La presentación de esta Guía contó con el auspicio de la Embajada del Perú en Francia y de Unión Latina, habiendo invitado para la ocasión a más de 300 personas. Estas instituciones tuvieron la iniciativa de regalar un ejemplar al mejor alumno de español de cada liceo público de Francia.

Se presenta el viernes

"Los hilos de la memoria", u nuevo libro de Antonio Mitre

"Los hilos de la memoria. Ascención y crisis de las casa comerciales alemanas en Bolivia. 1900-1942" es el nuevo libro del historiador Antonio Mitre editado por el Centro de Estudio Sociales (CENDES). El libro será presentado, junto a "Caymari vida: la emergencia de la música popular en Charcas" de Beatriz Rossells, el próximo día viernes 17, a horas 19:00, en el auditorio de la Fundación "Mario Mercado Vaca Guzmán" (avenida Camacho 1372).

La presencia de las casas comerciales alemanas en Bolivia en las primeras cuatro décadas de este siglo es el tema que Mitre aborda en este estudio. El libro recorre esta historia desde la disputa por los mercados internacionales entre las potencias europeas, especialmente entre Inglaterra y Alemania, a fines del siglo pasado y principios de este, hasta el establecimiento de empresas comerciales en diversas ciudades y regiones del país y su crisis a raíz de la segunda guerra mundial.

El trabajo de Mitre se divide en las siguientes partes: "La disputa de los mercados centrales", "Origen y asención de las firmas alemanas en Bolivia", "Comercio alemán en el espacio minero", "Tiempo nublado: cambios y continuidades", "La tormenta: comercio y guerra", "Último acto: daños y pérdidas". El libro se cierra con un cuerpo de apéndices con datos y cifras sobre el movimiento comercial de las casa alemanas en Bolivia y otros temas afines y una sección iconográfica con fotogra documentos gráficos.

La portada del libro del historiador Antonio Mitre.

EL AUTOR

Las primeras incurs de Antonio Mitre en el e de la historia se dieron Normal Católica de Cocha ba donde se graduó com fesor de historia en 196 años más tarde obtuv cenciatura en Boston C Estados Unidos, en 19 maestría en la Universi Texas en Austin y, finalm en 1977 en doctorado en la versidad de Columbia en va York. Ha ejercido la d cia en varios centros acad cos y desde 1978 es pro del Departamento de C Políticas de la Universida deral de Minas Gerais, B

Ha publicado los sig tes libros: "Los patriarca la plata: estructura socio nómica de la minería bo na del siglo XIX" (1981) monedero de los Ande gión. economía y moneda viana en el siglo XIX" (1 "Bajo un cielo de estaño gor y ocaso del metal en via" (1993) y "El enigma d hornos. la economía pol de la fundición de estaño proceso boliviano a la luz otras experiencias" (199

Novedad bibliográfica

"El Colorao", un guerrillero de la independencia en el Oriente

SANTA CRUZ (PRESENCIA).- La intensa, sacrificada y gloriosa vida del coronel José Manuel Mercado "El Colorao", uno de los jefes guerrilleros más sobresalientes del oriente nacional, está reflejada en esta obra de la abogada cruceña Yngrid Vespa de Pucci. El libro, en base a una abundante documentación, constituye un rescate de la regia personalidad del guerrillero de la republiqueta de San Carlos de Saipurú de Cordillera. Luchó incansablemente por la independencia del Alto Perú junto a Warnes, "Cañoto" y otros insurgentes de la causa patriótica.

Este héroe "olvidado por los cruceños", al decir de la autora del libro, fue la honra nacional. Durante más de quince años hizo la guerra sin cuartel el coronel José Manuel Mercado. Por más de ocho años efectuó una guerra de guerrillas desde la invencible republiqueta de Saipurú, en Cordillera; la realizó bajo condiciones adversas sin apoyo logístico ni provisiones. Sólo su claro mirar lo impulsó y lo mantuvo vivo en su ideal. El sobrevivió a los noventa y tres caudillos que perecieron en los patíbulos y en los campos de batalla de esta treme guerra, en la que sólo qu ron vivos nueve de los ca dos", anota Vespa de Puc tiempo de referirse a la te lucha emprendida por Mer do y los otros jefes de la gue lla altoperuana.

EL COLORAO.- *Este libro trata de la vida de un guerrillero de la independencia en oriente.*

La obra, que en días p dos fue presentada en esta dad, pone de manifiesto el limitado de "El Colora libertad de la patria fre poder de los peninsula objetivo fundamental del yo es hacer justicia con morta de este ilustre y personaje del periodo lo al mismo tiempo, de la atención a nivel nacional que se le conceda el sitio correspondiente en la histo creación de la Patria. "E rao", guerrillero sin tre también estuvo compro con la lucha libertaria de naciones de esta parte de rica. Al igual que dona Azurduy de Padilla, mu olvido y en la pobreza. La triotas de última hora" listas- lo marginaron de va república.

Isabel Allende inició su séptima novela

BUENOS AIRES, (DPA) - "Si no escribo me siento vacía, siento que no se justifica mi paso por el mundo", dijo la narradora chilena Isabel Allende, quien comenzó en California a darle forma a su séptima novela. En declaraciones al diario "La Nación" de Buenos Aires, la autora de "La casa de los espíritus" aseguró disfrutar mucho del trabajo de escribir.

Seis horas al día, Allende se introducirá en "ese proceso fascinante sobre el cual tengo poco control".

"Es como abrir una pequeña puerta y entrar en un espacio en penumbra. Al escribir la primera frase, no sé qué voy a decir, ignoro qué hay en esa penumbra. Pero a poco, voy sintiendo los rincones y descubro los personajes, las situaciones. Todo va adquiriendo contornos más nítidos", señaló.

Realidad histórica y ficción se mezclarán otra vez en esta nueva historia. Isabel Allende asegura mirar el mundo con optimismo de cara al nuevo siglo.

Gary Daher en Avesol

El poeta Gary Daher Canedo participará esta noche, a partir de las 21:00 horas, en las sesiones de lecturas literarias organizadas por el café cultural Avesol (calle Goitia 155-A).

"Cantos profanos" es el título de la velada que ofrecerá Daher. En la primera parte, como un homenaje personal, leerá escritos de otros poetas bolivianos; en la segunda ofrecerá al público una selección de prosas poéticas y poemas propios, tanto ya editados como inéditos.

Gary Daher Canedo es autor de los siguientes libros: "Poemas y silencios" (1992), "Los templos" (1993), "Tamil" (1994), "Desde el otro lado del oscuro espejo" (1995). También ha publicado el volumen, en coautoría con Ariel Pérez y Juan Carlos Ramiro Quiroga, "Errores compartidos" (1995). Ha sido miembro del comité de redacción del suplemento literario "El pabellón del vacío" (Cochabamba) y de la revista de poesía "Mal menor".

Mañana en PRESENCIA juvenil encontrarás:

- Para nuestra juventud: ¿Ejemplos o modelos de vergüenza?
- La Paz, sonrojada de tanta vergüenza
- Palabras sueltas en la alcantarilla política
- De infiernos, concejales y ejemplos
- Malas lecciones para la buena vida
- ¡Democracia en llamas!

Disco- Debate

Canción: "Esperando nacer"
Intérpretes: Pancho Puelma y los socios

y mucho más... ¡No te lo pierdas!

El español urgente

Cómo y cuándo usar el verbo "restar

José Luque

MADRID, (EFE).- Si alguien va y me dice que a fulano de tal le "restan" siete años de cárcel, ¿qué es lo que debo pensar, que le "quedan" siete años de condena o que le han "rebajado" siete años de una condena mayor?

Estamos ante un verbo que últimamente goza de muy frecuente presencia, puede que incluso de muy buena salud, y así no es extraño oír al locutor de turno advirtiéndonos que al partido "le restan diez minutos", y todos entendemos que es para su conclusión, no que le vayan a sustraer ese tiempo, de la misma manera que nos confundimos cuando leemos que en la Embajada japonesa en Lima "restan aún 74 rehenes".

En estos dos últimos ejemplos, el verbo "restar" está correctamente empleado, pues el Diccionario académico, en su séptima acepción, hace sinónimos los verbos "restar" y "quedar": "En todo lo que resta de año", ejemplifica el docto lexicón.

Por eso, Ramón Sol afirma que "no es catalanismo ni galicismo usar este verbo con el significado de "faltar" o "quedar", puesto que está bendecido por la Academia, no obtante lo cual deberíamos usarlo con más tiento y no desplazar a sus sinónimos, bastante más inteligibles.

Por eso, el MEU (Manual de Español Urgente de la Agencia EFE), sin rechazar de plano su uso, nos dice que el verbo "restar" "no debe sustituir a "quedar" o "faltar" y nos recomienda "faltan (o quedan) diez minutos de partido", mejor que "re

¿Cuántos años "re para el siglo XXI? Corre acuerdo, pero nos arrie a que el escolar de to rompa la cabeza con ope nes aritméticas.

POSDATA

Un catedrático, de Fi gía para más , se des cuando habla de la "e humana" o llama "enfe dos" a los individuos de la (sic) mediterránea. Por definición, toda "perso individuo de la especie n na", y una cosa es "ser en" y otra "estar encolerizado" car Wilde hubiera dicho q peor del libro no es su co contenido racista, sexi machista, sino que está escrito.

Cines

MONJE CAMPERO
Tel. 323333
Matinée Hs. 15:30 Tanda Hs. 19:00 y Noche Hs. 21:30: 101 DALMATAS.

16 DE JULIO
Tel. 377099
Matinée Hs. 15:30 Tanda Hs.19:00 y Noche Hs. 21:30: DAYLIGHT

SCALA
Tel. 323535
Matinée Hs. 15:30 Tanda Hs. 19:00 y Noche Hs. 21:30: SPACE JAM EL JUEGO DEL SIGLO.

6 DE AGOSTO
Matinée Hs. 15:45 Tanda Hs. 19:00 y Noche Hs. 21:30: EL REGALO PROMETIDO.

CINEMATECA BOLIVIANA
Tel. 325346
Matinée Hs. 16:00 y Tanda Hs.19:30: 12 MONOS y El Mundo al Instante.

LA PAZ
Tel. 325533
Matinée Hs. 15:30 , Tanda Hs. 19:00 y Noche Hs. 21:30: PELIGRO INMINENTE.

MONUMENTAL ROS
Tel. 362135
Matinée Hs. 15:00 y T Hs. 19:00: GLIMMER MA DIA DE LA INDEPENDEN

MADRID
Matinée Hs. 14:45: MO RIESGO y MUERTE TA Tanda Hs. 18:45: MA RIESGO - MUERTE SU LIBEREN A WILLY 2.

MANFER
Tel. 373596
Matinée Hs. 14:45 y Hs. 19:00: DIA DE LA INDE DENCIA y MAXIMO RIES

La Mujer en la CULTURA

Ana María Vargas en el teatro

ANA MARIA VARGAS.- *La actriz de teatro.*

El lunes 3 de diciembre, última función de la obra "Medea" del dramaturgo francés Jean Anouilh. El público que asistió al teatro "El Umbral" se puso de pie y aplaudió la sensibilidad y la intensidad con la que los actores contaron la historia. Ana María Vargas tuvo a su cargo el papel principal con el que relató el drama de la ruptura de la pareja desde la perspectiva de la mujer. "Medea", en palabras del director es "una mujer que sin dejar de ser celosa, herida de narcisismo, representa la conducta pura, lúcida e irónica del ser humano desesperanzado. En su rebeldía ante la mala fe radica su solitaria nobleza".

Para Ana María, la obra tuvo mucho éxito porque representa las emociones y las pasiones del ser humano. "Es importante el cúmulo de vivencias, personajes que lleva cada persona, tanto para el actor como para el espectador, la obra debe llegar a ese espacio personal donde uno se ve representado", afirma.

Ana María empezó su vida artística asistiendo a clases de declamación y a los trece años participó en varios recitales. "De alguna manera, dice, el teatro siempre estuvo en mi vida, a pesar de las circunstancias siempre hubo algo en mí que me permitió sentirme actriz, yo soy actriz", asegura.

Ella opina que el teatro le permite transmitir de manera más directa su conocimiento y sus propias experiencias del ser humano, al mismo tiempo le posibilita recrear aquellas vivencias que advirtió en otras personas. "Para poder conocer y saber lo que es el ser humano, dice, son importantes las vivencias profundas de nuestras vidas, esto posibilita llegar al público con historias ajenas o propias. Sólo con una experiencia intensa, con el conocimiento que uno lleva guardado, se puede llegar a las personas que luego se identifican con los personajes".

La actriz participó en obras como "La Mujerzuela respetuosa" y "El tuerto es Rey". En 1979 Ana María fundó en la ciudad de La Paz, junto a Luis Bredow y María Teresa Sierra, el grupo de teatro "El Umbral". Cinco años después, el grupo se trasladó a la ciudad de Cochabamba con la obra "A puerta cerrada" de Jean Paul Sartre. Nuestro objetivo era crear un espacio diferente donde se pudieran ver obras de teatro, pero sin depender de los escenarios municipales. De esta manera el grupo no sólo formó un nuevo elenco, sino que también abrió las puertas del lugar para que se presentaban obras de teatro y ciclos de cine.

"Era importante para nosotros tener un espacio donde se pudiera crear, donde pudiéramos presentar las obras en el momento oportuno, además de poder prepararlas con tiempo y espacio determinados por nuestra voluntad. El depender de los escenarios municipales, nos determinaba horarios de trabajo y definía nuestro espacio de movimiento, con "El Umbral" nuestras horas de ensayo se hicieron de alguna manera interminables, pero salíamos satisfechos por el tiempo que entregábamos a nuestro oficio", recuerda.

Ana María actuó en obras como "Amor de don Perlimpín con Belisa en su jardín" y "Retablillo de don Cristóbal" de Federico García Lorca, "La Rosa de dos Aromas" de Emilio Carballido y también estuvo presente en "Historia de una birlocha de buen corazón que por amor casi comete traición", "La madre hippie" y "El otro gallo". También ha participado en producciones televisivas como "Viernes de Soltero" dirigida por Toncy Antezana, "Historias del Vecino" bajo la dirección de Fernando Aguilar, y en la última película de Hugo Ara, "La oscuridad radiante".

En 1997 realizará una gira por provincias y por las principales ciudades de nuestro país con la obra "Medea", también formará parte del elenco del filme "Boquerón" de Toncy Antezana.

Según Ana María, el teatro permite sacar a flor de piel todo lo que uno lleva en el inconsciente. "Es el único lugar en el que puedo expresarme. El actor cuando realiza una interpretación, involucra todos sus sentimientos, es como dar vida al personaje a través de las propias vivencias. El arte devuelve a todo el sentimiento de libertad y me hace sentir libre", finaliza.

Agencia Gesta con auspicio del Ministerio de Desarrollo Humano, Secretaría Nacional de Asuntos Etnicos de Género y Generacionales, Subsecretaría de Género.

Los tranvías de La Paz

Esos rápidos y verdes vehículos

La última entrega de la revista "La Paz de ayer y hoy" dedica sus páginas a un tema entrañable para los paceños de antaño: los tranvías. En su momento fueron una revolución para el transporte de la ciudad. Hoy, apenas un recuerdo.

¡OH LINDA LA PAZ!.- *Tres tranvías en la parada de San Jorge. Nótese la moda de la época. La fotografía fue tomada por GISMONDI en 1910.*

Ya está en circulación un nuevo número de la revista "La Paz de antaño", dirigida por Gastón Dick. Esta publicación ha tomado una temática central en sus diferentes entregas: la recuperación de imágenes e historias antiguas de las ciudades del país.

Este número, dedicado a La Paz de antaño, incluye noticias de la época como la muerte del senador "que aceptó ir al campo del honor para sostener sus ideas como hombre".

También dedica sus páginas a esos otrora elegantes y confortables carros verdes: los tranvías. A continuación, reproducimos e hilamos algunos párrafos de la revista.

INICIOS

"Si usted tiene menos de 49 años es seguro que no ha conocido los tranvías en los que sus padres fueron muchas veces a Miraflores, San Jorge, Sopocachi y al Cementerio.", dice Dick

El domingo 18 de julio fue una fecha histórica para los paceños de la época. Ese día había comenzado un novedoso y rápido medio de transporte, causando alegría en la población, y preocupación justificada en los cocheros de la plaza.

El inicio de obras de construcción de rieles, terraplenes y demás fue el lunes 12 de abril de 1909 a cargo de la empresa del ingeniero Cristóbal Dillon. De acuerdo a una información de "El Diario del Comercio" se sabe que en las obras participaban 340 hombres que hacían el terraplén y el tendido de rieles en las calles y avenidas. Esta cantidad posteriormente se triplicaría.

ELEGANTES

"Los carros confortables y de elegante estilo se dejan ir por las calles...".

Este novedoso medio de transporte, que por ir sobre rieles no los llevaba como los coches arrastrados por caballos o por mulos: sacudiéndolos o "zangoloteándolos". Esta fue la primera diferencia que notaron. Según El Comercio, con la nueva línea férrea urbana La Paz había adquirido "de un momento a otro un aspecto de modernidad". Dos días después de la inauguración su colega El Diario comentó: "Los carros confortables y de elegante estilo, se dejan ir por las calles y avenidas de la población llenos de pasajeros que suavemente tendidos sobre los asientos, miran a través de las ventanillas el paisaje incoherente de la ciudad pintoresca..."

CHACHONES

"Por seguir a los tranvías los niños no iban a la escuela"

En los dos días que siguieron al de la inauguración, en las escuelas disminuyó la asistencia de los alumnos. El periódico "El Comercio de Bolivia" señaló el motivo en esta breve nota titulada "El tranvía y los niños": Se hace necesario que los agentes de policía desplieguen mayor vigilancia para evitar que los niños descuiden sus tareas escolares por seguir los tranvías eléctricos que recorren la ciudad. Además de ser peligrosa su presencia alrededor de los tranvías, ocasiona una disminución considerable en la asistencia escolar como ha ocurrido los últimos días".

ATESTADOS

"Los tranvías se vieron enormemente atestados de gente...".

Las primeras semanas y especialmente los primeros días todos querían subir a los tranvías. La llamada "clase indígena" ingresaba inclusive a los de primera causando molestias a las damas. Y los conductores, nuevos en el oficio y nada experimentados en poner orden en situaciones así, en algún momento perdían la paciencia y olvidaban las normas de educación escritas por Carreño en su "Manual de Urbanidad y Buenas Maneras". Una protesta por todo eso hizo "El Diario" el 28 de julio, es decir dos días después de que fuera abierta al público la Feria Exposición, otro número del programa de las suspendidas fiestas del Centenario del 16 de julio:

Exposición en EE. UU.

Tendencias nacionalistas en el arte boliviano

Desde fines de noviembre de 1996 y hasta el 24 del presente mes, en el salón de exposiciones del Banco Interamericano de Desarrollo (BID) de Washington, se presenta una muestra de pintura contemporánea titulada "Tendencias nacionalistas en el arte boliviano".

La exposición está integrada por 22 pinturas y ocho esculturas seleccionadas de las colecciones del Museo Nacional de Arte, del Museo Costumbrista de La Paz, del Museo Tambo Quirquincho, del Museo Nacional de Etnografía y Folklore, de las fundaciones Marina Núñez del Prado y Banco Hipotecario Nacional y de colecciones privadas. Entre los artistas representados en la muestra se encuentran los pintores Cecilio Guzmán de Rojas, Arturo Borda y Jorge de la Reza y la escultura Marina Núñez del Prado.

La exposición que se presenta en el BID pretende establecer relaciones entre el arte de la primera mitad de este siglo y los procesos sociales, históricos e ideológicos que culminaron con la Revolución Nacional de 1952. El eje de estas relaciones es el pensamiento nacionalista y las vertientes artísticas que, de diversas maneras, cimentaron una visión del país volcada a sus propias raíces. Las obras de los artistas representados constituyen un valioso testimonio de la época, no sólo por su gran valor estético sino también por su significación social.

Esa muestra fue inaugurada con la presencia del presidente del Banco Interamericano de Desarrollo, Enrique Iglesias, del Secretario Nacional de Cultura de Bolivia, Alberto Bailey Gutiérrez, y otras personalidades diplomáticas y del campo de la cultura. Desde que fue abierta ha recibido muchos comentarios favorables tanto del público como de la crítica.

"INDIO".- *Una obra de Jorge de la Reza.*

El Ballet Folklórico comienza actividades

Ya están abiertas las inscripciones para postular a la Sección Preparatoria del Ballet Folklórico Nacional, dirigido por Manuel Acosta. Estas se cerrarán el 31 de enero.

Los interesados en ingresar al Ballet deben dirigirse a las instalaciones de éste, ubicadas en la calle Indaburu Nº 745, para recibir información completa en relación al funcionamiento de esta sección. Atienden de lunes a viernes de 16:00 a 19:00 horas.

Las clases se imparten tres veces por semana de 18:30 a 21:30 horas. Los postulantes aprobados recibirán un entrenamiento intensivo en técnicas de danza, danza folklórica nacional, instrumento musical, vestuario y repertorio.

Aquellos postulantes que no hubieran aprobado para la sección formativa, trabajarán en la Sección Especial de Danzas Folklóricas, recibiendo clases de danza folklórica nacional y vestuario por un año.

El Ballet Folklórico ha realizado una amplia actividad internacional, habiendo realizado diez a Europa; quince, por distintos países de América Latina; ha participado en 35 festivales mundiales de folklore; obtuvo la Medalla de Oro en las Olimpiadas de Folklore de 1992 en Francia.

FERIA DEL LIBRO.- *Continúa la feria del libro organizado por libreros de la Asociación "Antonio Paredes Candia" en el paseo peatonal Núñez del Prado de esta ciudad. La misma se prolongará hasta este viernes 17.*

VARIOS

Obras de Beatriz Rossells y Eduardo Mitre

EL viernes 17 de enero a Hrs. 19:00, se presentarán los libros "Caymari vida: la emergencia de la música popular en Charcas" de Beatriz Rossells y "Los hilos de la memoria" de Antonio Mitre. Será en el auditorio de la Fundación "Mario Mercado Vaca Guzmán" (Av. Camacho 1372).

LECTURA

Gary Daher en Avesol

Hoy miércoles a partir de Hrs. 21:00, el poeta Gary Daher Canedo hará una lectura de sus escritos en el local de Avesol (c. Goitia 155-A).

CINE

Lo mejor del 96 en la Cinemateca Boliviana

Como una revisión de lo mejor del 96, la Cinemateca Boliviana proyecta hasta el jueves 16 de los corrientes la película "12 Monos" de Terry Gilliam. Desde el viernes 17 corre el film "Nixon" de Oliver Stone. Los horarios son 16:00 y 19:30.

EXPOSICIONES

Israel Beltrán en el Espacio Patiño

El artista cochabambino Israel Beltrán realiza una exposición pictórica en la galería del Espacio Simón I. Patiño (Av. Ecuador 2503, mezzanine del Edif. Guayaquil).

Piet Mondrian en Taipinquiri

La Embajada Real de los Países Bajos y la Asociación de ex Becarios de Holanda, auspician la exposición documental itinerante del artista holandés Piet Mondrian, que se realiza en la galería del Centro Taipinquiri (Av. Montenegro 1378, San Miguel). Estará abierta hasta hoy 15 de enero.

Ricardo Usnayo en el Tambo Quirquincho

El artista Ricardo Usnayo expone sus obras pictóricas hasta el 18 de los corrientes, en el salón "Vicenta Juaristi Eguino" del Tambo Quirquincho (c. Evaristo Valle).

Arte y Cultura

"Caricaturas blancas" en el Salón Municipal

Ricardo Pérez Alcalá expone una serie de caricaturas en el Salón Municipal "Cecilio Guzmán de Rojas" de la calle Colón. La muestra permanecerá abierta al público hasta el 31 de enero.

CURSOS

Ballet Folklórico Nacional

Están abiertas las inscripciones para postulantes a la Sección Preparatoria del Ballet Folklórico Nacional. Las señoritas y jóvenes pueden inscribirse hasta el 31 de enero en su sede de la calle Indaburo 745, en el horario de 16:00 a 19:00 de lunes a viernes.

Escuela del Ballet Oficial

A partir de hoy miércoles 15, se abren las inscripciones en la Escuela del Ballet Oficial para niños de 6 a 8 años, en su local de la calle Indaburo 745. Mayores informes se puede conseguir en el Telf. 369336.

Taller de Instrumentos Folklóricos Bolivianos

La Academia de Música "DMS" anuncia cursos de guitarra criolla, charango, zampoña, quena y percusiones a dictarse en cursos-talleres 3 veces por semana, y que está dirigido principalmente a estudiantes de colegios. Su local queda en la calle Juan de Vargas 2374. Mayores informes al Telf. 228186.

Dibujo Humorístico en Atenea

El Instituto Atenea anuncia que el 20 de enero se abren las inscripciones para los interesados en aprender Dibujo Humorístico. Además ofrece cursos de Diseño Gráfico Computarizado, Asistente de Contador Computarizado y de Actualización profesional para arquitectos e ingenieros en Mini Cad. Sus aulas se encuentran en la calle Conchitas 456 (frente al Col. Bolívar).

VARIOS

"Carcajada" reinicia actividades

El viernes 17 próximo a Hrs. 19:00, en Carcajada se dará un Informe del 7mo. Encuentro Feminista Latinoamericano y del Caribe ralizado en Chile. El local queda en la calle Almirante Grau 525.

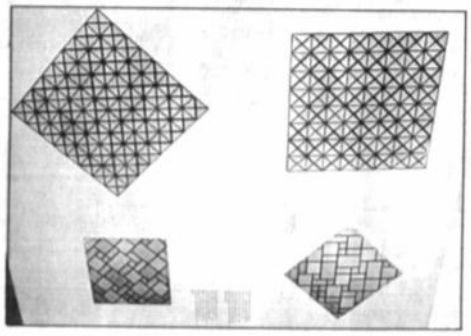

PIET MONDRIAN.- *Hoy es el último día en que se exponen las obras de Piet Mondrian, en Taipinquiri.*

justo y franco

Puerta al Mundo

ENCUENTRO DE TEATRO POPULAR

Santiago de Chile (AP).- Trece países estarán representados en la tercera versión del Encuentro de Teatro Popular Latinoamericano que se inaugura esta semana en una popular barriada de Santiago.

En el encuentro participarán grupos de teatro de México, Perú, Argentina, Brasil, Colombia, Ecuador, Panamá, Costa Rica, Uruguay, Bolivia, Puerto Rico, Chile y la compañía de mimos de Francia Les Matapeste, según un comunicado de la municipalidad de Cerro Navia y la compañía teatral La Carreta, organizadores de la serie.

El encuentro popular se inicia el jueves, presentará más de 40 obras, dirigidas a distintos públicos y concluirá el 25 de enero, según los organizadores.

México y Argentina traerán títeres para los niños, según se dijo.

"EVA PERON" EN FESTIVAL DE LERIDA

Lérida (España), (EFE).- La película argentina "Eva Perón", rodada en contraposición a la "Evita" protagonizada por Madonna y Antonio Banderas, se estrenará en Europa durante la III Muestra de Cine Latinoamericano de Lérida, que se celebrará del 17 al 25 próximos.

Los organizadores del certamen explicaron ayer que en el festival se proyectará medio centenar de películas de los mejores realizadores latinoamericanos y comenzará con la proyección del filme argentino "Sol de otoño", del director Eduardo Mignogna.

En la sesión de clausura se proyectará "Eva Perón", rodada el pasado año en Argentina y dirigida por Juan Carlos Desanzo.

La muestra otorgará dos premios, el de la Casa de América a la mejor película que refleje la realidad social, cultural y política de Sudamérica, y el Premio del Público.

La III Muestra de Cine Latinoamericano de Lérida (noreste español) acogerá también varias retrospectivas dedicadas a la labor de directores como el cubano Tomas Gutiérrez Alea o el mexicano Emilio "Indio" Fernández.

LOCALIZAN LICEO DE ARISTOTELES

Atenas, (ANSA)- Un grupo de arqueólogos identificó el lugar donde surgía la antigua escuela filosófica de Atenas, conocida como Lykion (Liceo), anunció ayer el ministro de Cultura griego, Evangelos Venizelos.

El Lykion era una de las tres grandes escuelas filosóficas de la ciudad griega, junto a la Academia de Platón y a la escuela de Kinosargus.

En el Lykion o Liceo habría enseñado también Sócrates, pero sobre todo fue la escuela de Aristóteles. Allí, el gran filósofo del Siglo IV a.c. transmitía sus nociones de filosofía y de ciencia a pequeños grupos de estudiantes pascando.

El uso del paseo hizo definir "escuela peripatética" a la de Aristóteles.

Por mucho tiempo se discutió la ubicación del Lykion y se formularon varias hipótesis. Ahora un grupo de arqueólogos de la administración estatal, que entre mayo y diciembre realizaron excavaciones en un lugar donde se debe construir un nuevo museo de arte moderna, descubrieron restos de un gran gimnasio.

HAMLET Y LA COSMOLOGIA

Londres, (ANSA)- "Hamlet", la obra maestra de William Shakespeare, es una grandiosa alegoría del gran debate cosmológico que preocupaba a los estudiosos en la época en que escribía "el cisne de Avón", sostuvo el astrónomo norteamericano Peter Usher.

Según los estudios de Usher, cuando en 1601 Shakespeare escribió su drama en el cual Hamlet se pregunta angustiado si el Sol gira alrededor de la Tierra o viceversa, estaba intentando dar su opinión, de manera críptica, sobre ese tema de actualidad.

Shakespeare, según Usher, citado ayer por The Times y demás periódicos británicos, estaba convencido de que la Tierra giraba alrededor del Sol, como en Inglaterra sostenía el estudioso copernicano Thomas Digges.

El escritor no creía en la teoría del astrónomo dinamarqués Tycho Brahe, que había corregido el modelo cosmológico de Claudio Tolomeo y había "confirmado" que el Sol daba vueltas altrededor de la Tierra.

MEJORA LA SALUD DE FRANK SINATRA

Los Angeles (AP).- Frank Sinatra ha experimentado una notable mejoría desde que sufrió un ataque cardíaco y será dado de alta el viernes, informó ayer un vocero del hospital.

"Frank está en buen estado y espero que me digan pronto cuándo será dado de alta, tal vez el fin de semana", dijo Ron Wise, portavoz del Centro Médico Cedars-Sinai.

Sinatra, de 81 años, fue hospitalizado el jueves debido a lo que el doctor Rex Kennamer calificó de un aparente "ataque cardíaco sin complicaciones".

"Se está fortaleciendo. El médico dice que su diagnóstico es bueno", comentó Susan Reynolds, la representante de Sinatra.

Se trata de la tercera hospitalización de Sinatra en menos de dos semanas. Estuvo también hospitalizado ocho días en Cedars-Sinai en noviembre debido a un nervio pellizcado y a una pulmonía leve en noviembre.

VAN GOGHS FALSOS

París, (ANSA) - Los cuadros de Vincent Van Gogh que se encuentran dispersos en todo el mundo son muchos, demasiados para que todos hayan sido pintados verdaderamente por el artista holandés, sostuvo Jan Hulsker, uno de los más destacados expertos en la pintura de ese maestro. Hulsker, que es también ex ministro de Cultura de Holanda, planteó serias dudas sobre la autenicidad de gran número de los cuadros atribuidos al maestro holandés en su reciente "catálogo razonado de Vincent Van Gogh".

Según Hulsker, en los 70 días que Van Gogh pasó en Auvers -del 16 de mayo al 27 de julio de 1890, día en que se mató con un disparo- habría debido pintar 70 telas, a razón de una por día.

A ese período pertenece la discutida "Jardín en Auvers", que habría sido pintado en los últimos días de vida del pintor, y que ahora protagoniza un litigio judicial.

El gobierno francés prohibió que esa obra saliera del país, a pesar de que las dudas sobre su autenticidad hicieron que fuera retirada de la subasta por no haber alcanzado el precio mínimo.

Las "señales" sobre las obras falsas atribuidas a Van Gogh se multiplican: en un libro de Tsukasa Kodera ("The mythology of Van Gogh", 1993) dos expertos hablan sobre el "círculo que gravitaba alrededor de Emile Schuffenecker", cuyos hermanos y amigos poseían varios cuadros del pintor descriptos en su correspondencia.

Teléfonos de urgencia

PRESENCIA, Tels. 372340-44.
DIRECCION NAL. DE INVESTIGACION, Tel. 356124.
ESTACION CENTRAL, Tel. 373068 - 69
BUSCAMOVIL, Central Maestra Tel. 320644.
INSTITUTO NACIONAL DE TRATAMIENTO, REHABILITACION, REINSERCION SOCIAL E INVESTIGACION DE DROGODEPENDENCIAS (INTRAID - PREID) Tel. 342391 C.Muñoz Cornejo No 2703 Sopocachi
H. MUNICIPALIDAD DE LA PAZ
TELEFONO DEL RETEN, Tel. 371233.
RETEN DE EMERGENCIA, Tels. 375266 y 371236.
COTEL Reclamos Tel. 113 **INFORMACIONES** Tel. 104; **SENORITA HORA** Tel. 117 y **LARGA DISTANCIA EXTERIOR**, Tel. 356700, Interior Tel 101; **INFORMES**, Tel. 390211
HOSPITAL DE CLINICAS, Maternidad Tel 376472
TRANSITO, Tel. 371224 y 371220
ASISTENCIA PUBLICA, Tel. 118 - 371233
MATERNIDAD Tel 314414
NEUROCIRUGIA Tel 320728
PENSIONADO, Tel. 322823
BOLIVIAN POWER Co. Ltda.
RECLAMOS, Tel. 354357
BOMBEROS, Tel. 378468 - 378469 - 119
HOSPITAL DE CLINICAS CENTRAL, Tel. 376472
ATENCION DE PARTO DOMICILIARIO, Tel. 360700.
RADIO PATRULLA, Tel. 110.
AASANA, (Aeropuerto Informaciones) Línea Piloto, Tel. 810122.
SAMAPA, Tel. 211222.
A. T. I. Asistencia Telefónica Inmediata, Tel. 390021.

Farmacias de turno

ZONA CENTRAL.-
RALE c. Mercado 1377 371608
LA PAZ Av. 16 de Julio Edif. Alameda 371828
INGAVI c. Pichincha esq. Ingavi 587 328767
TAVEL c. 1 Nº 22 Pura Pura 374117
ZONA SOPOCACHI Y SAN PEDRO
VIRGEN DE CHAGUAYA Av. 20 de Octubre 2157 Edif. La Paz 364169
ISABEL LA CATOLICA Av. Arce 2529 433498
LUZ DE ORIENTE Pioneros de Rochedale 1075 - - - -
SR. DE QUILLACAS Av. 20 de Octubre 1668 340681
ZONA MIRAFLORES
SAN GERARDO Av. Saavedra 2160 310029
20 DE OCTUBRE Plaza del Stadium 1688 343752
ITURRALDE Av. Iturralde 1193 224900
ALEJANDRA Av. Tejada Sorzano 514 342202
ZONA VILLA COPACABANA Y SAN ANTONIO
LA ESTRELLA c. Tito Yupanqui 1124 - V.Copacabana 234426
MILAN Av. 31 de Octubre c. 4 Villa San Antonio 230555
CEMENTERIO-BS. AIRES -TUMUSLA-BELEN-GRAN PODER.-
FUENTE DE VIDA Av. República 1415 342603
LUZ DE CRISTO Av. Baptista 1166 fte. Cementerio 312648
HUYUSTUS Av. Buenos Aires 747 314308
BRASIL c. Rodríguez 461 342238
GABRIELA Av. Buenos Aires 1245 390343
ZONA OBRAJES Y ALTO OBRAJES
PRINCIPAL c. 11 Pza. Franz Tamayo Nº 393 Edif. El Parque 785531
ZONA CALACOTO, ACHUMANI E IRPAVI
CALACOTO Av. Ballivián 270 entre c. 8 y 9 790332
EL CRISTO Av. Montenegro 716 fte. la Chiguiña 794393
GIMARIN Av. Gral. García Lanza esq. c. 11 Achumani 790671
IRPAVI Av. Gobles 6125 final Irpavi 720176
CRISTAL c. José Aguirre Achá 251 770463

LanChile
LA LINEA AEREA DE CHILE
Directo de Santa Cruz a Chile: Martes, Jueves y Domingos
Directo de La Paz a Chile todos los días

servicios

Viajes

SALIDAS

A Oruro: todos los días, a Hs. 5:30; 6:30; 7:30; 8:00; 8:30; 9:00; 9:30; 10:30; 11:30; 12:00; 13:00; 13:30; 14:00; 15:30; 17:00; 17:30; 18:00; 19:30; 20:00; 20:30; 21:00.
A Cochabamba: todos los días, a Hs. 8:00; 8:45; 9:00; 13:00; 19:30; 20:00; 20:15; 20:30; 21:00.
A Santa Cruz: todos los días, a Hs. 8:30; 8:45; 9:00; 13:00; 20:00; 20:15; 20:30; 21:00.
A Sucre: todos los días, a Hs. 8:30; 18:00 y 20:00.
A Potosí: todos los días, a Hs. 18:00; 18:30; 20:15.
A Montero: todos los días, a Hs. 9:00; 20:15; 20:30.
A Trinidad: todos los días, a Hs. 20:00.
A Arica: martes y viernes a Hs. 5:30.
A Tacna: domingos y jueves a Hs. 6:30.
A Llallagua: todos los días, a Hs. 19:00.
A Villazón: todos los días, a Hs. 18:30.
A Tarija: martes, jueves y sábado a Hs. 17:00.
A UYUNI: martes y viernes a Hs. 17: 30

Informaciones
Tel. 367275 - 367276

Empresas de Transporte interdepartamental e internacional de pasajeros

Transporte Korilazo	Tel: 323810
Transporte Aroma	Tel: 375449
Pullman Nobleza	Tel: 361427
Pullman Avaroa	Tel: 327096
Transporte Copacabana	Tel: 340461
Pullman Bolivia	Tel: 355854
Urus Imperial	Tel: 350793
Flota Copacabana	Tel. 362803
Flota El Dorado	Tel: 359153
Flota San Francisco	Tel: 378084
Flota Concordia	Tel: 354612
Flota Panamericana	Tel: 371119
Flota Urkupiña	Tel: 353214
Transporte San Lorenzo	Tel: 328911
Transportes Cisne	Tel: 361321
Transportes La Paz	Tel: 377443
Panasur	Tel: 362708

El tiempo (boletín meteorológico)

Miércoles 15 de enero de 1997

TEMPERATURAS PRONOSTICADAS

	MAX	MIN
Cobija	-	21.0
Riberalta	-	22.0
Rurrenabaque	28.0	22.0
Trinidad	-	23.0
S.I. de Velasco	28.0	21.0
Santa Cruz	32.0	22.0
Cochabamba	26.0	14.0
Sucre	22.0	10.0
Camiri	32.0	19.0
Potosí	17.0	3.0
Charaña	17.0	6.0
Oruro	20.0	6.0
Puerto Suárez	31.0	24.0
Tarija	28.0	18.0
Yacuiba	31.0	19.0
La Paz		
Zona Central	18.0	7.0
El Alto	13.0	4.0

PRONOSTICO PARA HOY

CIUDAD DE LA PAZ, ALTIPLANO Y VALLES- Presentará bancos de niebla matinales por los alrededores, cielo nuboso a temporalmente cubierto con tormentas eléctricas y precipitaciones después del medio día, temperaturas sin cambio, vientos de dirección variable.

BENI, PANDO Y NORTE DE LA PAZ.- Presentarán cielo nuboso a cubierto con precipitaciones y tormentas eléctricas aisladas, temperaturas sin cambio, vientos del cuadrante NO-ROESTE y NORTE.

SANTA CRUZ.- Presentarán cielo poco nuboso a nuboso, probables tormentas eléctricas y chubascos aislados después del mediodía, temperaturas sin cambio apreciable y vientos del NO-ROESTE y NORTE.

SUR DEL PAIS.- Presentarán cielo poco nuboso a nuboso, probables tormentas eléctricas y chubascos aislados, leve descenso de temperaturas, vientos variables.

TEMPERATURAS PRONOSTICADAS

CIUDAD

MINIMA 7.0°C
MAXIMA 18.0°C

EL ALTO

MINIMA 4.0°C
MAXIMA 13.0°C

CRUCIMANIA

POR LUIS CAMPOS™ Nº 2021

HORIZONTAL
1 Actriz cómica Peggy __
5 Mueble para dormir
9 Pres. mexicano Manuel __ Camacho
14 Aha: latín
15 Mucho; suficiente
16 Tejidos de la araña
17 Perteneciente a los monjes
19 Rojo, para Madeleine
20 Nobel, Ariel o Pulitzer
21 Produzca
23 Triste, para Sadie Thompson
24 Oración
27 Meridional
30 Marca de champaña
31 Cocinar
32 Alfabeto
34 Prueba; examen
36 El Titicaca o el Maracaibo
39 Suspender labores una empresa
41 Palate, paladar o palais: esp.
43 Sortijas
44 Fruto del moral
46 Se __ (se deja ver)
47 Especiada
49 Actriz (EUA) Bárbara __
51 ¿Nota caliente de la escala?
52 Relativo al madrigal
56 Juego de dados
57 Llamar, para Michael Caitlan
58 Fish, pescare o pecher: esp.
62 Cultive la tierra
64 Alcahueta
66 Computadora oriental
67 No están unidas en unión
68 Raza, en Lakeview Terrace
69 Compositor mex. Juventino __
70 Sosa
71 Remover la tierra

VERTICAL
1 Campamento, en Campbell, EUA
2 "Diamantes, oro y ..." (J.Alemán)
3 Cure: esp. -Cuerdo: ing
4 Sello de correo, para Terence Stamp
5 Polo negativo de aparato eléctrico
6 De tal manera
7 Cuchillo grande
8 Impregnen en nitrógeno
9 Seduces; fascinas
10 Miro
11 Dibujados; litografiados
12 Actor esp. Pedro López
13 Pulso suave como la seda
18 Natural de Siam
22 Algodón para rellenar
25 Prefijo con activo o grado
26 Aposentos
27 Actriz __ García
29 Encima; alemán
29 Traías a la memoria
33 Terminar
35 Pala, para Sam Spade
37 Rumiante de los cérvidos
38 Bucal
40 Hace además
42 Suertes de capa: Taur.
45 Muy lleno
48 Sociedades literarias
50 Densa; apretada
52 Relativo a la muela
53 Finalizó
54 Levantes
55 Oyster, ostra o hutre: esp.
59 Remar hacia atrás
60 Grupo: cuadr.
61 Rallar; lotar
63 Marca __ Victor
65 Conduzi, en Ledyard, EUA

SOLUCION ANTERIOR

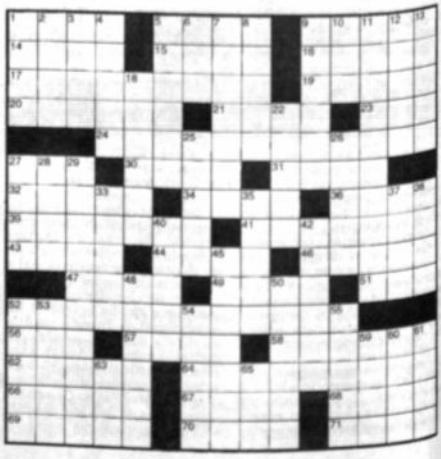

Moscoso critica y saca la cara por su jefe.

Hablando de Goni

MNR lamenta que salga lo dicho "off the record"

(De ABI).- Dirigentes del MNR lamentaron que declaraciones "off the record" efectuadas por el presidente Gonzalo Sánchez de Lozada en sentido de que la elección de Gaby Candia como alcaldesa fue "inmoral e ilegal", en una reunión con directores de medios de comunicación, hayan sido publicadas ayer.

Las pasadas horas, el presidente Sánchez de Lozada formuló algunos comentarios informales sobre diversos temas de actualidad, entre ellos la designación de Gaby Candia como alcaldesa de La Paz, sin que éstos tomen la categoría de declaración oficial, los cuales sin embargo fueron publicados por dos medios de comunicación.

"PENOSO"

El diputado Roberto Moscoso dijo que "es penoso que una declaración no pública haya salido en los medios de comunicación", opinión con la que coincidió el prefecto paceño, Germán Quiroga.

Quiroga dijo que se trató sólo de un comentario y que su partido está evaluando lo que pasó en la elección de Gaby Candia y en los próximos cinco o seis días se dará a conocer una posición orgánica sobre el tema.

Mientras ello ocurre todo lo que se pueda decir sobre el tema sólo son comentarios de prensa, dijo Quiroga.

Moscoso indicó, por su parte, que se debe reconocer que las supuestas irregularidades que se presentaron durante la elección de Gaby Candia como alcaldesa se deben a vacíos existentes en la legislación sobre la materia. "Por lo tanto- dijo- la elección de Gaby Candia ha sido absolutamente legal".

Añadió que se esperaba que en la presente gestión se solucionen todos esos vacíos o deficiencias en la Ley de Municipalidades para que no se entre cada año a un período de inestabilidad institucional en las alcaldías del país.

Coalición le reitera su apoyo a la Alcaldesa

A Candia no le "consta" que Goni haya criticado su elección

Gaby Candia advierte que "los detractores de hoy de esta coalición serán los primeros en llorar porque se arrepentirán de lo que están diciendo". El concejal Valdivia sostiene que la elección de Candia fue "inmoral e ilegal".

Después de reafirmar la solidez de la coalición oficialista que la apoyó para que sea elegida como Alcaldesa de la ciudad de La Paz, Gaby Candia dijo ayer que no le consta a ella ni a nadie que el presidente de la República y jefe del MNR, Gonzalo Sánchez de Lozada, hubiese afirmado que su elección fue "inmoral e ilegal".

Por eso, agregó, "nosotros (la coalición) haremos frente a cualquier otro interés económico de grupos que siempre estuvieron merodeando, deseosos de seguir beneficiándose de los recursos económicos que paga la ciudadanía", y reiteró que la unidad de los concejales es estable y no están juntos para destruir a nadie, pero "aquel que esté basado en sus intereses mezquinos se enfrentará con nosotros".

Aseguró, además, que el trabajo de la coalición de concejales se basará en solucionar las demandas de La Paz y no en el beneficio de intereses político-partidarios.

INDIGNADOS

También los concejales del MPP, UCS, MNR, MBL y Condepa mostraron su indignación por la publicación de esos calificativos. El representante de Condepa, Germán Monroy, criticó las ofensas lanzadas por algunos sectores económicos oligarcas que "están reaccionando como si hubiesen perdido algo, y eso es evidente, porque perdieron el uso de la Alcaldía y de otros instrumentos públicos para beneficiarse personal y económicamente".

Las críticas contra el denominado grupo cívico paceño, según Monroy, pretenden defender sus prebendas y privilegios que con el exalcalde MacLean "han estado usufructuando en la Alcaldía".

Archivo

Goni y Gaby, dos formas distintas de ver las cosas.

Monroy denunció que esos sectores económicos oligarcas usan como vehículo de expresión a ciertos medios de comunicación que, en este caso, salieron en defensa de MacLean.

Por su parte, Julio Mantilla dijo que las declaraciones del Presidente fueron desvirtuadas y ratificó que hay una unidad monolítica del bloque gobernante, porque pese a las ofensas surgidas de algunos sectores no podrán cambiar la mayoría oficialista que tienen en el Concejo Municipal.

El ex ucesista Alfonso Gosálvez se unió a las declaraciones de indignación, manifestando que sólo se cumplió con un mandato de la ciudadanía paceña que expresada por sus intituciones, ya en el mes de noviembre, aprobaron la censura de MacLean.

Gaby Candia agregó que "los detractores de hoy de esta coalición serán los primeros en llorar, porque se arrepentirán de lo que están diciendo".

En cambio, el concejal adenista Eduardo Valdivia coincidió con las declaraciones de Sánchez de Lozada publicadas, en sentido de que la elección de Candia fúe "inmoral e ilegal".

"AÑO TRAGICO"

La Alcaldesa calificó a la gestión 1996, en la que ejerció Ronald MacLean como burgomaestre, como un año trágico para la ciudad de La Paz e insistió en que no se trabajó ni se utilizaron los recursos económicos en obras y no se dieron soluciones a los problemas que vive la ciudadanía paceña.

También reiteró que La Paz perdió el lugar preponderante que tenía a nivel político en años pasados en el país y volvió a decir que la ciudad se está cayendo a pedazos.

"Es mucho decir que MacLean haya trabajado y si tuvo cosas positivas, éstas no fueron identificadas por los vecinos", reiteró la Alcaldesa.

La Alcaldesa habla del "precio de la discreción"

MacLean tiene que explicar sueldos de $US4.000 y 4.500

Los concejales adenistas preguntan por qué después de un año de cogobernar, la movimientista Gaby Candia recién denuncia supuestas irregularidades en la administración de la comuna paceña.

El ex alcalde paceño Ronald MacLean debe explicar los motivos por los cuales la comuna tenía empleados, contratados en su gestión, que ganaban entre 4.000 y 4.500 dólares mensuales, dijo la alcaldesa de La Paz, Gaby Candia.

El detalle debe ser presentado por la ex autoridad edilicia en su rendición de cuentas, la que debe ser enviada al Comité de Vigilancia, el que posteriomente tendrá que informar si los recursos de la Participación Popular y la cooparticipación tributaria fueron administrados adecuadamente, manifestó Candia.

SORPRESA

Candia dijo, a sólo cinco días de posesionarse como Alcaldesa, que las sorpresas del manejo de la comuna por parte de MacLean son diarias porque ahora encontraron otras fuentes de recursos económicos que estuvieron manejadas por personas con sueldos entre 4.000 y 4.500 dólares.

"No sé si esto daba garantías para que este tema se maneje discretamente o si éste era el precio de la discreción", denunció la Alcaldesa.

Candia reiteró que hasta el momento el ex alcalde MacLean no presentó su informe de rendición de cuentas, en el que debe explicar por qué la existencia de estos elevados salarios que estaban controlados directamente por él.

Aunque no es un acto delictivo, aseguró Candia, no se pueden pagar sueldos altos en una ciudad que tiene necesidades y, por eso, anunció que este manejo administrativo será modificado.

ADMINISTRACION

Sin embargo, según concejales de ADN la Dirección Administrativa del Municipio estaba controlada por el MNR y que todo lo que se refiere a sueldos y salarios dependía de la mencionada dirección municipal.

Al respecto, la movimientista enfatizó que el municipio entregaba su contraparte económica a este fondo municipal y era manejado por el Alcalde para el pago de los famosos "plus", es decir, se cancelaban algunos sobresueldos y gratificaciones.

Pero, los adenistas se preguntaron por qué después de un año de cogobernar la movimientista Candia denunció supuestas irregularidades.

Sus ex aliados ahora le piden explicación de una gestión compartida.

La Ley de Participación Popular establece que sólo el 15 por ciento de lo entregado a las alcaldías debe ser utilizado para el pago de sueldos y el 85 por ciento restante debe ser destinado a la ejecución de obras, recordó Candia.

El plazo vence hoy

Dips debe explicar cambio de Cotel en S.A.

Aunque pretende consultar con los socios, la Súper le exige rapidez en las decisiones.

Hoy vence el plazo para que el presidente de la Cooperativa de Teléfonos (Cotel), Fernando Dips, explique los detalles del posible cambio de la cooperativa paceña en una sociedad anónima (S.A.), establecido por la asamblea de la paceñidad realizada en el mes de diciembre de 1996.

El presidente del Comité Cívico pro La Paz, Jorge Nemer, recordó que se fijó como plazo límite el día 15 de enero de 1997 para que las autoridades de Cotel brinden la información que oriente a los socios sobre la situación real de la cooperativa y sus cambio futuros.

La reunión paceñista consideró que hay una falta de transparencia en la información a los socios, acompañada de dilaciones y falta de decisiones concretas.

Además, denuncian que lo único que se está haciendo es preparar el terreno para que la capitalizada Entel se vea favorecida con el patrimonio paceño, que es Cotel.

Al respecto, Dips anunció que hoy se conocerá el informe sobre lo bueno y lo malo de las administraciones de una cooperativa y de una sociedad anónima del servicio telefónico.

EXIGENCIAS

Varias son las exigencias aprobadas por la asamblea de la paceñidad, entre ellas se encuentran: La publicación de una separata que contenga la real situación de la cooperativa en los campos competitivo, financiero, técnico, legal, de recursos humanos y todo lo que vean por conveniente informar a los socios.

También se pide hacer conocer claramente a los usuarios las ventajas y desventajas de la cooperativa frente a la sociedad anónima, como presente y futuro del área telefónica, pudiendo publicarse en la separata mencionada y acudiendo a todo medio de discusión necesario para ampliar el tema en base a estudios sólidos.

Además, las autoridades de la cooperativa deben reiterar que Cotel es patrimonio de los socios y cualquier movimiento hacia su transformación debe, necesariamente, garantizar la propiedad y solidez de ese patrimonio.

Y finalmente, deben iniciar los trámites para la transformación del estatuto jurídico y convocar a elecciones para ambos consejos.

También abrirá un Consulado en Cuzco

La Paz promocionará atractivos turísticos en el exterior

La Prefectura paceña invirtió 14.700 dólares en la implementación de la oficina de información turística que el país inaugurará en la ciudad peruana de Cuzco.

Una vez que termine el conflicto entre el gobierno peruano y los guerrilleros del MRTA, que mantienen cautivos a varios rehenes, la Prefectura paceña inaugurará la oficina de información turística en Cuzco (Perú) para promocionar los lugares turísticos del país y fundamentalmente del departamento de La Paz.

Simultáneamente a la apertura de la oficina de turismo, la Cancillería de la República, en coordinación con la administración departamental, decidió abrir un Consulado en la ciudad peruana de Cuzco.

La directora departamental de Turismo, Teresa Chávez, manifestó que la elección de la ciudad de Cuzco para el funcionamiento de esta oficina se debe a que es el centro de atracción del turismo internacional, donde no había ninguna información sobre la oferta turística boliviana; además, por la sentida necesidad de contar con un Consulado boliviano para facilitar a los turistas las visas de ingreso al país.

Actualmente la ciudad cuzqueña tiene capacidad para recibir a 300 mil turistas por año. La oficina de información turística de la Prefectura tiene el reto de captar un buen porcentaje del turismo internacional.

OFERTA

La oferta turística del departamento se resume en: El lago Titicaca, Tiwanacu, las iglesias coloniales de la ciudad de La Paz, la zona de los Yungas, referidos a los turísticos y acogedores lugares que tienen Coroico, Chulumani, Irupana y Yanacachi; y en la zona coordillerana donde se practica el andinismo, el Trekking y la escalada en roca.

Adicionalmente, La Paz cuenta con otros productos turísticos potenciales, por ejemplo, el corredor interdepartamental La Paz-Oruro, el circuito intercultural de iglesias coloniales de Calamarca, Ayo-Ayo, Sica Sica, Umala y Caquiaviri, ubicadas en las provincias Aroma y Pacajes.

CONSUL Y COSTO

La cónsul de Bolivia en Cuzco, María Victoria Calderón, manifestó que la misión diplomática y la representación turística que dirige funcionará los 365 días del año y de lunes a domingo para ofrecer mejor servicio a los turistas que deseen visitar Bolivia y el departamento de La Paz.

La Prefectura paceña invirtió 14.700 dólares en la implementación de la oficina de información turística que el país cuenta en la ciudad peruana de Cuzco.

Tragedia en Egipto

Un autobús se precipita al Nilo y deja 39 muertos

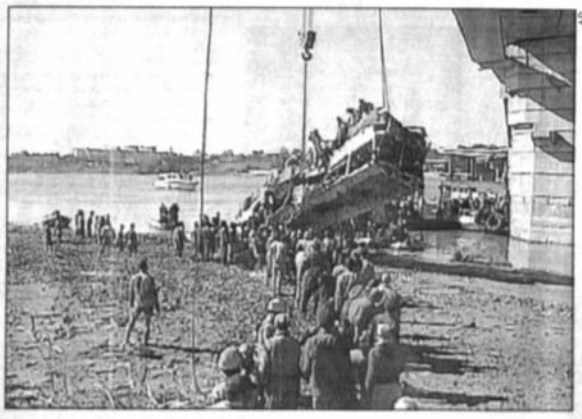

Trabajadores de rescate, formados en línea, intenta el rescate del autobús que ayer cayó en aguas del río Nilo, dejando al menos 39 muertos.

EL CAIRO, (AP).- Un autobús colmado de pasajeros se precipitó ayer al río Nilo tras embestir una valla metálica de un puente y hubo por lo menos 39 muertos y 29 heridos.

La sangre de las víctimas tiñó de rojo el agua mientras se trataba de extraer con una grúa el vehículo que quedó en posición invertida en una parte ribereña poco profunda.

Miles de personas observaban desde el puente el-Sahel, en el norte de El Cairo, mientras las cuadrillas de rescate rastreaban las aguas lodosas en busca de víctimas.

Los testigos dijeron que el autobús iba a alta velocidad, atravesó la división del puente, entró de contramano y embistió la baranda, antes de caerse al río. Todavía no se determinaron las causas exactas del accidente pero "decididamente hubo negligencia" de parte del chofer, dijo en el lugar el primer ministro Kamal el-Ganzoury.

Uno de los muertos fue el chofer, Mohammed Kamal Abdel Waahab, cuyo cadáver fue identificado entre los rescatados.

El jefe del equipo de rescate Abdallah Abdallah, dijo que murieron 39 personas y 29 sobrevivientes fueron hospitalizados.

Otros pasajeros lograron alejarse por sus propios medios del lugar del accidente, en el suburbio Rod el-Farag.

Al autobús quedó casi sepultado en el lodo, dijo el ministro del Interior Hassan al-Alfy. La mayor parte de los muertos fueron víctimas de la caída o el lodo que invadió el vehículo, agregó.

No se aclaró el número exacto de pasajeros pero es habitual que los autobuses vayan colmados en El Cairo. El tránsito es especialmente caótico durante el mes de Ramadan, en que choferes y pasajeros ayunan desde el amanecer al ocaso.

Tras largas negociaciones en Erez

Fue acordado el retiro de tropas israelíes de Hebrón

Israel dispondrá hoy la ratificación del acuerdo, y el desplazamiento israelí en Hebrón comenzaría el próximo viernes. La Autoridad Palestina también se ocupará del tema del acuerdo hoy.

GAZA/JERUSALEN, (DPA) - Israel y las autoridades autónomas palestinas firmaron anoche a las 00:15 gmt un acuerdo para la retirada de las fuerzas israelíes de la ciudad cisjordana de Hebrón, informó un vocero del primer ministro Binyamin Netanyahu.

El éxito de las largas negociaciones sobre la retirada israelí marca el primer avance importante en el proceso de paz desde que Netanyahu asumió, en junio del año pasado.

El acuerdo fue alcanzado anoche durante una reunión entre Netanyahu y el presidente de la Autonomía Palestina, Yassir Arafat, en el puesto fronterizo de Erez, entre Gaza e Israel.

Según comentó el vocero del premier israelí, Shai Bazak, los jefes de las dos delegaciones firmaron el acuerdo en Erez, alejados de las cámaras de televisión. Posteriormente ambos líderes hablaron por teléfono con el presidente estadounidense, Bill Clinton.

Funcionarios israelíes señalaron que su gobierno dispondrá hoy la ratificación del acuerdo, y que el desplazamiento israelí en Hebrón podría comenzar el próximo viernes. La Autoridad Palestina también se ocupará del tema del acuerdo hoy. La radio israelí informó que las fuerzas israelíes y palestinas han sido puestas en estado de máxima alerta para prevenir posibles ataques de extremistas de ambos lados para sabotear el acuerdo.

La reunión en Erez estuvo precedida por intensas y difíciles negociaciones en Jerusalén.

Netanyahu llegó al lugar en helicóptero aproximadamente a las 00:30 (hora local), y Arafat llegó pocos minutos después. Ambos estaban acompañados por nutridas delegaciones, pero ninguno declaró nada a la prensa.

El mediador estadounidense Dennis Ross, enviado especial para Cercano Oriente de la Administración Clinton, y el mediador de la Unión Europea (UE) Miguel Moratinos también estuvieron en el encuentro.

Elecciones en Belgrado y Nis

Adversarios de Milosevic declarados ganadores

BELGRADO, (AP).- Dos comisiones electorales municipales, al parecer controladas por el presidente serbio Slobodan Milosevic, declararon ayer ganadores a los candidatos de la oposición en los comicios locales de las dos principales ciudades de Serbia.

Belgrado fue el foco de las protestas iniciadas hace 8 semanas por la oposición contra Milosevic, que fue acusado de instigar la anulación de los comicios de noviembre que ganaron sus adversarios en 14 ciudades, entre ellas Belgrado y Nis.

La decisión fue anunciada por el presidente de la comisión electoral, Radomir Lazarevic. Fue un triunfo para la oposición un día después de que congregara medio millón de personas en las calles de la capital coincidiendo con la Nochevieja del calendario ortodoxo.

Si los resultados son reconocidos oficialmente podrían concluir casi dos meses de protestas diarias en Belgrado. Sin embargo, los socialistas disponen de 48 horas para apelar el fallo.

El gobierno ya hizo algunas concesiones. En Nis, la segunda ciudad más importante de Serbia, los socialistas de la comisión electoral cedieron luego de haber resistido durante varios días, y aceptaron la orden judicial que reconoció los triunfos de la oposición. Los socialistas ya habían reconocido su derrota en cinco ciudades más pequeñas.

"Nada me creo", afirmó Zoran Djindjic, que será el nuevo alcalde si es reconocido oficialmente el triunfo de la oposición en Belgrado. "Este es otro intento de ganar tiempo. Continuaremos nuestras protestas".

Oficiales de la policía antidisturbios lanzan gases lacrimógenos para dispersar una manifestación obrera en el centro de Seúl.

Contra una nueva ley laboral

Miles de trabajadores marchan en Surcorea

SEUL, Corea del Sur, (AP).- Varias decenas de miles de afiliados a dos federaciones sindicales rivales marcharon ayer, portando estandartes y repitiendo lemas de protesta, por las calles de las principales ciudades de Corea del Sur.

Pero, a pesar de la demostración de fuerza, las federaciones no pudieron acordar una continuación coordinada de las huelgas contra una nueva ley laboral que consideran que amenaza la estabilidad de los empleos.

La ley laboral fue aprobada en una sesión secreta en la madrugada del 26 de diciembre por los legisladores del partido gobernante, con la ausencia de los opositores. En cuestión de horas estallaron las huelgas.

Los jefes de las dos centrales obreras emitieron una declaración con una difusa promesa de procurar juntos el objetivo común de que sea abolida la ley cuestionada.

La nueva ley extiende por cinco años el monopolio sindical de la federación aprobada por el gobierno, lo que no le da incentivo para cooperar con la organización proscripta.

La ley también les da a los patronos libertad para despedir a sus empleados y alterar sus horas de trabajo, un anatema para los trabajadores acostumbrados a un empleo estable y vitalicio.

La huelga organizada por la federación proscripta —en las fábricas de automotores, astilleros y otras importantes industrias— paralizó las principales fábricas exportadoras y causó pérdidas de producción por 2.400 millones de dólares.

El grupo proscripto prometió extender las huelgas hoy a los subterráneos, autobuses y transporte de carga hasta que la ley sea anulada.

El sindicato legal pronosticó que su huelga de dos días de taxistas, empleados bancarios y cientos de miles de empleados de empresas pequeñas y medianas afectaría seriamente la nación.

Oposición búlgara pide gobierno de expertos

SOFIA, (AP).- La oposición propuso ayer la formación de un nuevo gobierno integrado por expertos si los ex dirigentes comunistas accedieran a adelantar las elecciones, para así terminar con las protestas populares por los fracasos de las autoridades postcomunistas de Bulgaria.

La radio estatal, que informó sobre la propuesta de los opositores, no aclaró cómo se podría resolver la cuestión clave de cuándo serían esas elecciones.

Tanto la oposición como los manifestantes que han marchado a diario desde hace una semana en las calles de Sofia quieren que haya elecciones a la brevedad posible.

Los socialistas accedieron anteayer en principio a que hayan elecciones.

El informe de la radio estatal dijo que el líder parlamentario del partido opositor Unión de Fuerzas Democráticas, Yordan Sokolov, manifestó que si los socialistas acceden a que haya elecciones adelantadas, la oposición consideraría colaborar con ellos y otros partidos para formar un gobierno de expertos.

Los miles de manifestantes que marchan por las calles a diario exigen nuevas elecciones, y los dirigentes de sindicatos amenazaron con efectuar hoy huelgas en todo el país.

SOLICITADA

CARTA ABIERTA: LA LEY DE PENSIONES Y "LOS QUE NUNCA HAN APORTADO"

Vizcaya, 27 de diciembre de 1996.

A los Señores Gobernantes y Parlamentarios

Los que les escribimos esta carta, somos catequistas, animadores y líderes de las comunidades de la zona-centro de la Diócesis de Potosí, que hemos venido de las veinte parroquias que pertenecen a esta zona pastoral. Estamos reunidos con más de sesenta delegados que dos veces al año, cada vez por tres días, estudiamos las nuevas leyes, analizamos las realidades que vivimos en nuestros campos, conocemos mejor el proyecto de Dios con esta nuestra Patria para, iluminados por la Palabra de Dios, llevemos un mensaje a nuestras comunidades para cambiar los signos de muerte y sufrimiento en signos de Vida y Resurrección.

Primero hemos estudiado y profundizado la ley 1715 del servicio nacional de reforma agraria encontramos muchas buenas cosas para nosotros los campesinos que luchamos con los problemas del minifundio, surcofundio, contaminación de los ríos... Pero queremos pedirles que las personas que estarán a cargo de la ejecución de la ley, sean honestas, correctas y justas y con una opción clara y preferencial por los campesinos que durante años somos marginados y excluídos de la sociedad. Que la reglamentación de la ley siga defendiéndonos a los que prevemos al país del alimento diario, trabajando y haciendo producir nuestra Madre-Tierra.

Analizamos también la ley 1732 de las pensiones y queremos comunicarles con toda franqueza y sinceridad que estudiando la parte que nos toca a nosotros los campesinos, nos sentimos humillados, manipulados, hasta insultados queriéndonos tapar los ojos y la boca con un bono de solidaridad, que por el momento se estima en unos 200 dólares por año. Por los medios de comunicación tenemos que escuchar frases indignantes como "Los que nunca han aportado", "Los que nunca han recibido nada, recibirán un bonosol", "Por fin los campesinos recibirán una jubilación que viene de la capitalización desde sus 65 años, lo que antes nunca han recibido".

Ahora queremos argumentar nuestra indignación y justificar nuestro reclamo.

1. Se dice: "Los que nunca han aportado recibirán un bonosol y la prestación por gastos funerarios. "Es falso y mentiroso decir que nosotros nunca aportamos.
1. 1. Nosotros aportamos al país con muchos trabajos y actividades que realizamos en la comunidad como ser:

- construímos nuestros colegios y escuelas.
- construímos nuestras postas sanitarias.
- construímos locales comunales, salones, canchas deportivas, talleres...
- prevemos a la comunidad de aguas potables.
- trabajamos y mejoramos nuestros sistemas de riego
- hacemos tajamarés, diques, defensivos y canalizaciones.
- construímos los adobes y prevemos de materiales del lugar.
- ponemos cuotas anuales a la escuela y a la comunidad.
- limpiamos los caminos durante tres días cada año
- mantenemos y refaccionamos nuestras obras comunales.
- y muchas cosas más...

Todas estas actividades que realizamos en nuestras comunidades normalmente les toca hacerlas Ustedes los gobernantes. Por el hecho que nosotros lo hacemos, significa que eso es nuestro aporte al país; es el pago de nuestro impuesto que les entregamos en obras hechas y acabadas, en cuotas económicas, en tareas... Luego pondremos precios sobre todo ello.

1. 2. Nosotros pagamos el I.V.A. aportando al Tesoro General de la Nación, cuando compramos catres, garrafas, alimentos que no producimos, útiles escolares, materiales de construcción... Incluso pagamos "el alisar" en los mercados cuando llevamos algún producto nuestro a la venta.
1. 3. Parece que Ustedes no se dan cuenta que nosotros estamos alimentando al país con productos subvencionados. Por ejemplo: vendemos un quintal de papa en 50.- hasta 70.- bol. mientras que el precio justo, según el cálculo de la hoja de costo, sería de 140.- bol. tomando en cuenta nuestra tierra, la yunta y su forraje, nuestros jornales, abonos y herramientas. Qué pasaría en el país si todos los campesinos el día de mañana pedirían los precios justos por su trabajo y su producto? ¿No sería el motivo de una crisis económica que haría caer a cualquier gobierno? Y quién paga nuestras pérdidas por vender nuestra producción en precios peninsamente pagados? ¿Por qué el gobierno subvenciona empresas e instituciones y no a nosotros? No es una manera de colaborar al país dándole alimento a precios bajísimos? Nuestras pérdidas se debe considerar como aporte al país y cada aporte al país es pago de impuesto.
1. 4. En nuestras comunidades todos servimos varios años a la comunidad, es decir a la Patria, siendo autoridades como curaca, cacique, auxiliar, comisario, corregidor... Ese servicio lo prestamos de forma totalmente gratuita. Nadie nos reconoce esos años de trabajo y entrega a la comunidad mientras los sub-prefectos, prefectos, alcaldes, consejales y gobernantes reciben un buen sueldo del dinero que nosotros aportamos. No es una vergüenza atreverse a pedir en el parlamento un sueldo de 20.000.- bol. al mes mientras a nosotros los sub-prefectos nos cobran de 20.- hasta 60.- bol. por un nombramiento de autoridad. Acaso por servir a la comunidad hay que pagar todavía? Ese hecho lo llamamos nosotros un abuso, una explotación y un aprovechar del pobre.
1. 5. En el campo nosotros atendemos a los huérfanos y a los ancianos, mientras que en las ciudades tienen instituciones suvencionadas por el gobierno para recibir a estas personas. ¿Quién nos reconoce algo para esa solidaridad con el sufrido? Que nos consideren también esos gastos como un pago de impuestos; como un aporte al país.
1. 6. Nuestros jóvenes del campo sirven también un año a la Patria haciendo su servicio militar, aunque a veces es más un servicio a las autoridades militares que al país. Mientras nuestros jóvenes sirven un año de su vida a la nación recibiendo todavía malos tratos que a algunos han llevado hasta a la muerte, otros que tienen dinero, se compran la libreta militar.

Señores, en estos seis puntos anteriores, y hay muchos más, les hemos comprobado que es injusto decir que "no aportamos" y por eso no recibimos una jubilación mensual, sino recibimos la limosna indignante que es el bonosol y la prestación de gastos funerarios.
No somos el sector pasivo de la población, sino somos más bien el sector que [illegible] del país.

2. Ahora queremos comprobarles que tenemos derecho a un pago de jubilación mensual con tanto aporte que tenemos.
2. 1. Según la ley de pensiones un asalariado aporta 10% de su sueldo a la A.F.P. y la parte patronal aporta el 4.5%. Eso es el aporte o el impuesto que se paga mensualmente para recibir una jubilación a partir de los 65 años.
2. 2. Calculamos ahora nuestro aporte mensual o el 14.5%.
Realizamos en un año lo siguiente:

- un promedio de 30 días de faena a 20.- bol. por día	600.- bol.
- cuotas a la escuela, comunidad y a los diferentes proyectos	150.- bol.
- adobes construídos por año	50.- bol.
- materiales del lugar y su transporte	100.- bol.
- varios	60.- bol.
total anual de nuestros aportes	960.- bol.

Si nuestro aporte anual es de 960.- bol. entonces el aporte mensual es de 960.- : 12 : 80.- bol. siendo nuestro 14.5% de aporte para nuestra jubilación mensual.
Si los 80.- bol. son el 14.5%, entonces el 100%, a nuestro sueldo mensual es de 551.70 bol. y no sólo tomar en cuenta los años de servicio ni las categorías.

2. 3. Visto que nuestro sueldo mensual es de 551.70 bol. tenemos derecho, por justicia, a una jubilación mensual conforme también a ese sueldo de 551.70 bol.
No estamos de acuerdo con el bonosol cada año y la prestación de los gastos funerarios: lo consideramos una limosna injusta, una humillación indignante y un manipuleo político.
Nosotros aportamos al país igual como cualquier profesional o asalariado.

3. **Nuestras sugerencias son las siguientes:**
3. 1. Cuando Ustedes elaboren la reglamentación de la ley de pensiones, tomen en cuenta esta carta-solicitud nuestra. Dándonos una jubilación mensual sobre un sueldo de 550.- bol. lo que por derecho y justicia nos toca. No humillen ni manipulen a la clase campesina con un bonosol y el pago de nuestro entierro.
3. 2. Sabiendo que la esperanza de vida en Bolivia según cifras oficiales es de 61 años, pero en la realidad sabemos todos que es mucho menos, no pongan entonces en la ley la edad de 65 años. Proponemos, a partir de nuestras realidades vividas, para la mujer la edad de 55 años y para el hombre la edad de 55 años. Así podremos por lo menos aprovechar algunos años de nuestros aportes.
3. 3. Por el hecho que nosotros los campesinos aportamos tanto al país, queremos también mejor educación y mejores servicios de salud. Somos postergados y abandonados todavía en esos dos campos tan importantes.
3. 4. Por fin queremos aprovechar esta oportunidad de exigir más respeto y dignidad hacia la persona campesina. Hasta cuando nos seguirán insultando por indios brutos, tamaños y opinan en las oficinas públicas, en las ciudades y en los mercados.
Somos personas iguales en dignidad a los demás. Aportamos muchísimo al país, subvencionamos a la población con nuestros productos baratos. Por eso queremos que se reconozca nuestros derechos de ciudadano boliviano campesino, digno y orgulloso de poder servir a nuestra Patria tan querida.

Señores gobernantes y parlamentarios, queremos que escuchen nuestra voz que es la voz de la clase social campesina, tanto tiempo aislada y marginada. Que no sea como dice la Biblia en Juan 1,23: "La voz del que grita en el desierto", sino que seamos escuchados y comprendidos.

Les pedimos respetuosamente tomar en cuenta nuestra solicitud justa y correcta, para que Nuestro Dios, que es un Dios de Vida y Justicia, no tendrá que decirles como en Amos 5,10 "Ay de Ustedes que transforman las leyes en algo tan amargo como el ajenjo y tiran por el suelo la justicia. Ustedes odian al que defiende lo justo en el tribunal y aborrecen al que dice la verdad".

Esperando una respuesta a nuestra carta, nos despedimos con todo el respeto que merecen sus Autoridades.

Muy atentamente.

Los catequistas y animadores de la zona-centro de la diócesis de Potosí.

Responsable del artículo:

Padre Anselmo W. Pau (R.C.I. 394116 L.P.)
Coordinador de la zona-centro
de la diócesis de Potosí.
Casilla 333
Potosí.

Desde Ayacucho

Fujimori reclama la liberación de rehenes

AYACUCHO, PERÚ, (EFE).- El presidente de Perú, Alberto Fujimori, reclamó ayer al grupo terrorista Movimiento Revolucionario Tupac Amaru (MRTA) que libere a los 74 rehenes que retiene desde hace 28 días en la residencia de la embajada japonesa en Lima.

Fujimori reclamó la liberación de los cautivos durante un discurso a los habitantes de la localidad de Vilcashuamán, en el centro este del departamento andino de Ayacucho, del que esta ciudad es capital departamental, con motivo de su visita acompañado del presidente de Ecuador, Abdalá Bucaram.

El presidente peruano llegó ayer a este departamento, acompañado de Bucaram, en el segundo día de la visita oficial a Perú del gobernante ecuatoriano.

"Desde esta Vilcashuamán pacificada pedimos que el MRTA libere a los rehenes", subrayó Fujimori ante los vecinos del lugar, que, como el resto de Ayacucho, sufrió la violencia de la banda terrorista Sendero Luminoso durante la década pasada.

Ayacucho, a 575 kilómetros al sureste de Lima, es la cuna de esa organización terrorista. El gobernante peruano señaló que el terrorismo había sido derrotado en el departamento andino, y que tan sólo quedan "residuos" de la banda maoísta.

Fujimori añadió que aún hay grupos que "todavía creen en la violencia, como los que tienen rehenes" en la sede diplomática japonesa, en alusión al comando del MRTA que ocupa desde el 17 de diciembre pasado ese lugar.

El presidente peruano ha reiterado en varias ocasiones la exigencia al MRTA de que deponga las armas y libere a todos los rehenes sin excepción y sin condiciones, y rechazado la demanda del grupo terrorista de que se ponga en libertad a los 460 activistas "tupacamaros" presos en las cárceles del país a cambio de la liberación de las personas retenidas por ellos.

Fujimori afirmó que se busca una salida pacífica a la crisis de los rehenes, pero no descartó el uso de la fuerza si el MRTA daña a alguno de los rehenes.

En busca de acabar desacuerdos fronterizos

Presidentes de Perú y Ecuador formulan llamamiento a la paz

Abdalá Bucaram y Alberto Fujimori visitaron Vilcashuamán, que fue bastión de la banda terrorista Sendero Luminoso hasta 1993, cuando los senderistas fueron erradicados.

AYACUCHO, PERÚ, (EFE).- Un simbólico llamamiento en favor de la paz hicieron ayer el presidente de Ecuador, Abdalá Bucaram, y su colega de Perú, Alberto Fujimori, desde el pueblo ayacuchano de Vilcashuamán, símbolo de la pacificación peruana.

Los gobernantes visitaron esa localidad situada 695 kilómetros al sureste de Lima, en la principal actividad que mantuvieron en el segundo y último día de la histórica visita oficial que realiza Bucaram a Perú acompañado de una comitiva de unas 100 personas.

La visita se realiza en el marco de un proceso que desarrollan los dos países en busca de acabar de manera definitiva con los desacuerdos fronterizos que ocasionaron la guerra ecuato-peruana de 1995, en la murieron varios centenares de personas de los dos bandos.

Vilcashuamán fue bastión de la banda terrorista Sendero Luminoso desde comienzos de la década de los años 80, en la que se convirtió "territorio liberado" de ese grupo armado, hasta 1993, cuando los senderistas fueron erradicados.

Al hablar ante la población reunida en la plaza central, desde la sede del municipio local, Fujimori dijo que Vilcashuamán es símbolo para los peruanos y que invitó a Bucaram a esa localidad para reafirmar en ella "la firme voluntad de paz" de Perú.

"La visita de mi amigo Abdalá permitirá que el 17 de febrero, las comisiones negociadoras vayan a Brasilia con la mejor voluntad, buena fe y transparencia, para encontrar la paz definitiva entre nuestros pueblos hermanos", agregó.

BUCARAM

Bucaram subrayó "la voluntad de paz" del pueblo y el gobierno ecuatorianos, tras mostrarse sorprendido por la gran similitud que notó entre la geografía y la población de Ayacucho con los pueblos de los Andes de su país.

"Veo en los ojos de mis hermanos ciudadanos indígenas peruanos las mismas esperanzas y frustraciones que mis compatriotas andinos, y veo también que nuestros dos pueblos quieren la paz", afirmó.

En los tres encuentros que ha mantenido con Fujimori, según señaló, "tuvimos la suerte de coincidir en la misma mesa, en el mismo autobús o en asientos juntos, y en todas esas oportunidades hemos hablado muchísimo".

En una metáfora que arrancó risas y aplausos, señaló que en esas ocasiones habló con Fujimori "más tiempo que el que he conversado con mi mujer desde que asumí el poder".

Rechazó, en ese contexto, el calificativo de populista que le hace la oposición de su Gobierno, y se definió como un gobernante pragmático, ajeno a los esteriotipos políticos tradicionales.

"Yo he conocido a comunistas que se cortaron la barba apenas consiguieron dinero y a capitalistas que cogieron las armas apenas se vieron sin plata", agregó.

AP

Los presidentes Abdalá Bucaram (izq.) y Alberto Fujimori, vestidos con ponchos y gorros tradicionales de la región ayacuchana de Vilashuacan, saborean un plato típico de Pachamanca.

Propuesta

LIMA, (AP).- El presidente ecuatoriano Abdalá Bucaram, en una declaración antibelicista, afirmó ayer que en un caso de guerra, los presidentes debían ser puestos en la primera línea de fuego "a ver si son varones con la sangre propia".

El gobernante ecuatoriano hizo la declaración en una rueda de prensa en que criticó el armamentismo.

"Si algún día, que yo sé que no va a volver — que Dios quiera nunca más vuelva — pero si existe un conflicto: que a los dos presidentes los pongan en primera línea de fuego y los manden a la frontera, a ver si son varones con la sangre propia", dijo Bucaram. "Son varones con la sangre ajena, porque allá mueren los pobres de los pueblos jóvenes (barriadas pobres) del Perú, y mueren los pobres de los suburbios del Ecuador; no mueren los políticos ni los diplomáticos", comentó.

Con vecinos de Latinoamérica

Clinton elogia la nueva relación de seguridad

WASHNGTON, (AP).- El presidente Bill Clinton ensalzó ayer la nueva relación de seguridad con Latinoamérica, durante la ceremonia de despedida del secretario de Defensa William Perry.

Clinton indicó que en su primer mandato afianzó los mecanismos de paz y la cooperación cívico-militar con las nuevas democracias del continente.

El presidente agradeció a Perry los servicios cumplidos en "el establecimiento de una nueva relación de seguridad con nuestros vecinos de la América latina".

El acercamiento con los altos mandos militares latinoamericanos fue desarrollado por Perry en dos conferencia de ministros de Defensa de los 34 países integrados en la Organización de los Estados Americanos.

Clinton entregó a Perry la Medalla de la Libertad, la máxima condecoración civil de Estados Unidos. A Perry le sustituye el ex senador republicano William Cohen.

"GUERRA FRIA"

Perry revisó las actividades de la Escuela Interamericana de Defensa, que sus críticos consideran un remanente de la guerra fría.

"El fin de la guerra fría ha sido muy importante pues las naciones del hemisferio han seguido el camino de la democracia forjando nuevos vínculos de confianza y de cooperación", dijo Perry.

"A la luz de los cambios en el clima político y económico de la región, Estados Unidos considera las cuestiones de seguridad desde el plano de la cooperación", dijo Perry.

COOPERACION

Fuentes allegadas dijeron que Perry dejó establecidas las bases de una nueva institución de cooperación cívico-militar con el cono sur que se llamaría Centro Interamericano para Estudios de Defensa, que comenzaría a funcionar en octubre.

El modelo de la nueva escuela es el Centro Marshall para asuntos de seguridad europea que funciona en Garmish, en el estado alemán de Baviera.

La escuela intentará atraer una nueva generación de funcionarios de los ministerios de Defensa y Relaciones Exteriores, así como secretarios de las comisiones correspondientes de los congresos nacionales de cada país.

La nueva escuela captará a funcionarios gubernamentales pero insistirá en el reclutamiento de graduados universitarios civiles.

Bucaram: Consolidado el proceso de paz

LIMA, (DPA).- El presidente de Ecuador, Abdalá Bucaram, afirmó ayer que el proceso de pacificación entre el Perú y su país "está totalmente consolidado", razón por la cual consideró que es el "momento ideal" para sentarse a solucionar las históricas diferencias en materia fronteriza.

Bucaram, en conferencia de prensa, dijo que junto a su colega Alberto Fujimori "vamos a hacer todos los esfuerzos para que las cosas marchen bien", con miras a la reunión en Brasilia el próximo 17 de febrero para la instalación de las comisiones negociadoras bilaterales que evaluarán los "impasses subsistentes", nombre técnico de las antiguas diferencias.

El presidente ecuatoriano manifestó, respecto a la propuesta de un sector ecuatoriano de acudir a la mediación papal para solucionar el diferendo fronterizo, que en Brasilia se definirán las propuestas que reciban el consenso de ambos países y los garantes (Argentina, Brasil, Chile y Estados Unidos), dado que ahora "todas las propuestas están en el escenario de lo posible".

"Sólo aspiro a que predomine la verdad", acotó.

Bucaram dijo que en la entrevista privada con Fujimori, celebrada anteayer en Palacio de Gobierno, trataron tangencialmente el tema de los "impasses" "porque no quiero que sea el único tema, quizás es el más importante pero no el único entre los dos países".

El primer presidente ecuatoriano en visitar el Perú en la historia republicana de ambas naciones, confió legar a su pueblo, al término de su mandato en el 2000, "la solución definitiva al problema limítrofe".

Respecto a la situación de los 74 rehenes que retiene el MRTA en la residencia del embajador japones en Lima desde hace 28 días, el jefe de Estado visitante aseguró que respaldará cualquier actitud que vaya a tomar Fujimori para su solución pero que esté encaminada a no dejarse chantajear por los terroristas.

Finalmente, Bucaram descartó que su país pueda dar asilo a los "emerretistas".

Pero "si Ecuador puede servir de puente (en el diálogo entre el gobierno de Fujimori y el líder subversivo Néstor Cerpa Cartolini), estaré dispuesto a hacerlo", afirmó Bucaram.

El gobernante ecuatoriano, según anunció, regresará hoy a Quito con una fecha tentativa para que su colega peruano visite este año el Ecuador.

YPFB

Yacimientos Petrolíferos Fiscales Bolivianos

INVITACIONES DIRECTAS

YACIMIENTOS PETROLIFEROS FISCALES BOLIVIANOS, INVITA A TODAS LAS FIRMAS LEGALMENTE CONSTITUIDAS A PRESENTAR SUS OFERTAS PARA LA PROVISION DE LOS SIGUIENTES PEDIDOS:

PRIMERA CONVOCATORIA

INVITACION DIRECTA: I.D.-DPLI-023-96
PEDIDO: GCM-4756-96
CABLES DE ENERGIA ELECTRICA, ARMADOS
COSTO PLIEGO BS. 200.- (DOSCIENTOS 00/100 BOLIVIANOS)

INVITACION DIRECTA: I.D.-DPLI-024-96
PEDIDO: GCM-4757-96
VALVULAS, FILTROS, BRIDAS Y REDUCTORES
COSTO PLIEGO BS. 300.- (TRESCIENTOS 00/100 BOLIVIANOS)

INVITACION DIRECTA: I.D.-DPLI-025-96
PEDIDO: GCM-4758-96
MEDIDOR DE FLUJO, SET STOP Y TERMOPOZOS
COSTO PLIEGO BS. 400.- (CUATROCIENTOS 00/100 BOLIVIANOS)

INVITACION DIRECTA: I.D.-DPLI-026-96
PEDIDO: GCM-4759-96
ACCESORIOS ELECTRICOS PARA ALIMENTACION DE ACCULOADS
COSTO PLIEGO BS. 100.- (CIEN 00/100 BOLIVIANOS)

INVITACION DIRECTA: I.D.-DPLI-027-96
PEDIDO: GCM-7501-96
BOMBAS CENTRIFUGAS HORIZONTALES
COSTO PLIEGO BS. 500.- (QUINIENTOS 00/100 BOLIVIANOS)

FECHA PRESENTACION PROPUESTAS 13/02/97
HORAS 12:00

FECHA DE APERTURA 13-02-97 :HRS. 14:30

(EN LAS OFICINAS DE LA DIRECCION NACIONAL DE MATERIALES Y SERVICIOS, CALLE FEDERICO ZUAZO, ESQ. REYES ORTIZ NO. 74).

LOS PLIEGOS DE CONDICIONES PODRAN SER CONSULTADOS Y RETIRADOS DE NUESTRA OFICINA UBICADA EN LA CALLE FEDERICO ZUAZO, EDIFICIO FEDEPETROL 2DO. MEZZANINE, PREVIA CANCELACION EN NUESTRA SECCION CAJA, UBICADA EN LA CALLE BUENO NO. 185 1ER. PISO OF. CENTRAL, A PARTIR DEL DIA MIERCOLES 15 DE ENERO DEL AÑO EN CURSO.

LAS PROPUESTAS SE RECIBIRAN CON LAS FORMALIDADES DE LEY EN LA FECHA ESTIPULADA, EN SOBRE CERRADO, **EN NUESTRAS OFICINAS DEL EDIFICIO FEDEPETROL, 2DO. MEZZANINE (DEPARTAMENTO DE LICITACIONES).**

DIRECCION NAL. DE COMUNICACION Y RR.PP. - YPFB

LA PAZ, 15 DE ENERO DE 1997

YPFB RECOMIENDA:

"AFINE SU MOTOR, AHORRE ENERGIA Y NO CONTAMINE"

EDICTO

EL DR. J. ROBERTO VILLARROEL ROSALES JUEZ DE INSTRUCCION (N) LO PENAL SEGUNDO DE LA CAPITAL, ETC.-

Por el presente EDICTO, DECLARA REBELDES Y CONTUMACES A LA LEY a las imputadas que responden a los nombres de WILMA FATIMA ROJAS DE CRUZ y HORTENCIA CRUZ DE CARVAJAL, dentro el sumario penal seguido por JUAN FERNANDEZ VICENTE Y OTROS, contra ANGEL TICMAN CRUZ PACO por los delitos de ESTAFA Y OTROS, cuyo tenor literal es como sigue: «Sucre a diecisiete de octubre de mil novecientos noventa y seis años.— SEXTA DE ORIGEN.—A. 22 de noviembre de 1996.— **VISTOS:** Las representaciones de fs. 658 y 659 vta., en sentido de que fueron buscadas en diferentes arterias en reiteradas oportunidades, el informe verbal del Sr. Actuario y de conformidad con el art. 101 parágrafo 3m. y 250 del Código de Procedimiento Penal, CITESE Y EMPLACESE mediante edicto a las imputadas WILMA FATIMA ROJAS DE CRUZ Y HORTENCIA CRUZ DE CARVAJAL, a efectos de que se presenten a este juzgado y rindan su declaración indagatoria dentro del término de 10 días que correrán a partir de la publicación del presente acto, bajo la apercibimiento de ser declarados REBELDES Y CONTUMACES A LA LEY, de ser necesario con las medidas y conpendientes el ejercicio de sus ciudadanías.— Se advierte a toda persona sobre el deber que tiene de comunicar a este juzgado el paradero de los emplazados.— Asimismo se le designa como abogado defensor de oficio a la Dra. Vierka Pérez y publíquese el presente auto por cualesquier órgano de prensa con circulación nacional. Con lo que terminó el acto, firmando conjuntamente el Sr. Juez y el Sr. Fiscal, de lo que certifico.—

La Paz, 22 de noviembre de 1996

EDICTO

LA DOCTORA ELSA LIVIA MOLINA SARAVIA JUEZ CUARTO DE PARTIDO EN LO PENAL DE LA CAPITAL, ETC.

HACE SABER: Que, dentro del proceso penal seguido por PEDRO RAFAEL QUISPE MAMANI, PAULINO QUISPE MAMANI Y OTROS contra FREDDY ALARCON GARCIA, FIDEL AGUILAR, SANTIAGO MIRANDA, RUBEN ALARCON GARCIA, LUIS MOYA BARRIOLA y VICTOR RAMOS QUISPE, por el delito de Ejercicio Indebido de profesión, Allanamiento de domicilio y Robo Agravado, la parte que ha dispuesto por Decreto cursante a fojas 453 de obrados de fecha 8 de Noviembre de 1996, cuyo tenor es como sigue: REGULACION Nº 22/96 **SENTENCIA.- POR TANTO:** El Suscrito Juez Cuarto de Partido en lo Penal administrando justicia de primera instancia, a nombre de la Nación y en virtud que por alta opera, de acuerdo con el Reporte-resumen en Conclusiones del Representante del Ministerio Público de fs. 382 a 387 de obrados, FALLA, Declarando la aprende de fs. 42, condenándoseles a FREDDY ALEJANDRO ALARCON GARCIA, de generales desconocidas, RUBEN ALARCON GARCIA de generales desconocidas, FIDEL AGUILAR, de generales desconocidas, Sdoo. SANTIAGO MIRANDA, de generales desconocidas, LUIS MOYA BARRIOLA de generales de su confinería de fs. 300 y VICTOR RAMOS QUISPE, de generales de su confinería de fs. 311, por haber cometido en la comisión de los delitos de Uso indebido de profesión, Allanamiento de Domicilio y Robo Agravado sanciones comprendidas y previstas por los Arts. 164, 298 y 332 del Código Penal y se les condena con la privación de libertad de siete años que debe cumplir en la Penitenciaría de San Pedro de esta ciudad, más pago de daños civiles y costas al Estado, cuyo monto se establecerá en ejecución de sentencia de conformidad con el Art. 327 del Código de Procedimiento Penal. Esta Sentencia de la que se tomará razón donde corresponda es pronunciada y firmada en el despacho del Sr. Juez Cuarto de Partido en lo Penal de la ciudad de La Paz, a los cinco días del mes de Abril de mil novecientos ochenta y nueve años, debiendo la presente resolución en caso de no ser apelada dentro el término de ley, elevarse en consulta ante la H. Corte Superior del Distrito en conformidad al Art. 294 del Código de Procedimiento Penal. TOMESE RAZON, REGISTRESE.
Firmado y Sellado - Dr. Néstor Vega Hermosa Juez Cuarto de Partido en lo Penal La Paz Bolivia.
Firmado y Sellado - Ante mí, Ricardo Chumacero Tórrez, Secretario del Juzgado Cuarto de Partido en lo Penal La Paz Bolivia.
El presente EDICTO es librado en la ciudad de La Paz a los nueve días del mes de Enero de mil novecientos noventa y siete años.

La crisis peruana de los rehenes

Se cumplieron cuatro semanas sin soluciones a la vista

LIMA, (DPA).- La toma de la casa del embajador japonés en Lima por parte del Movimiento Revolucionario Túpac Amaru (MRTA) completó anoche cuatro semanas, sin que se vislumbren fórmulas que permitan la libertad de las 74 personas que siguen en manos del comando del MRTA.

Ni el gobierno ni el MRTA dieron ayer señal alguna de retroceder en sus posiciones, en otra jornada tediosa en la que no se produjo ninguna novedad destacable.

El comando subversivo sigue sin responder a la propuesta gubernamental de que se forme una comisión de garantes con la presencia de la Iglesia Católica y la Cruz Roja Internacional. Desde ayer, el grupo exige la presencia de un canal de televisión, presumiblemente para exponer su punto de vista frente a la idea, pero las autoridades no han facilitado ningún paso en ese sentido.

Lo último que se ha sabido oficialmente de la posición del MRTA es que se niega a entablar cualquier conversación que no contenga una propuesta específica para liberar a sus militantes presos, una opción que ha sido totalmente descartada por el gobierno.

Ayer, en la localidad andina de Vilcashuamán, a donde viajó en compañía del presidente de Ecuador, Abdalá Bucaram, el jefe de Estado peruano, Alberto Fujimori, insistió en conminar al MRTA a que libere a los rehenes y dejó claro que una acción de fuerza por parte del Estado no está descartada, aunque sólo como respuesta a cualquier atentado contra la integridad física de los cautivos.

MANIFESTACION

En el populoso distrito limeño de Villa El Salvador, una nutrida manifestación, a la que asistieron varios ex rehenes, pidió una solución pacífica y pronta. Uno de los centenares de cautivos liberados previamente por el MRTA, el ex candidato presidencial Alejandro Toledo, relató, a partir de su expriencia, que cuando los diálogos se paralizan los secuestrados sienten pánico.

En la casa, mientras tanto, sólo hubo sofocante calor, tedio y tensa calma. Delegados de la Cruz Roja -entidad que tampoco ha respondido a la propuesta de la comisión de garantes- volvieron a entrar en la mansión, pero el hermetismo impidió una vez más conocer lo que sucede dentro.

Una de los pocos hechos que conmovieron ayer a los periodistas que montan guardia en la casa fue la velada amenaza, expresada por un coronel de la Policía, de que podrían ser retirados de la zona, estavez por el presunto plan de reporteros japoneses para burlar el control por segunda vez e ingresar en la casa. Anteayer corrieron similares rumores, pero con el argumento de que se busca preservar la integridad de los comunicadores tras los esporádicos disparos escuchados en los últimos días.

Los periodistas no dudan de hablar de "total parálisis" en la situación y todos coinciden en que el asunto va para largo, en medio del peligro, cada vez más creciente, de que la ciudadanía se acostumbre a convivir con la situación.

El último -y único- contacto frente a frente del interlocutor oficial, ministro Domingo Palermo, y el jefe del MRTA, Néstor Cerpa Cartolini, data del 28 de diciembre, mientras que hace 13 días no se produce ninguna liberación.

AP

El representante de la Cruz Roja, Michel Minnig, es visto al abandonar ayer la residencia de la Embajada japonesa en Lima.

Desagrado en Pekín

El Papa fue invitado para visitar Taiwan

AP

El vicepresidente de Taiwán, Lien Chan, recibe la bienvenida del Santo Padre en la audiencia privada que mantubieron ayer en el Vaticano.

ROMA, (EFE y DPA).- El vicepresidente de Taiwán, Lien Chan, invitó al papa Juan Pablo II a visitar su país, durante la audiencia mantenida ayer en el Vaticano.

Según el vicepresidente de Taiwán, la respuesta del Papa a la invitación "fue positiva", pero el portavoz de la Santa Sede, Joaquín Navarro Valls, no quiso hacer comentarios al respecto.

Chan fue recibido por el Pontífice como enviado especial del presidente de Taiwán, en una audiencia de 35 minutos, y se entrevistó después con el secretario vaticano de Estado, el cardenal Angelo Sodano.

El vicepresidente de Taiwán explicó en una conferencia de prensa celebrada en un hotel de Roma que durante las reuniones se trató de "la situación general de Asia y del mundo", sin precisar si se habló de las relaciones con China. "Debo decir que sobre los asuntos que hemos tratado ha habido consenso", afirmó.

PEKIN

La audiencia a Lien Chan coincidió con las nuevas críticas de China contra el Vaticano por reconocer a Taiwán, país al que la Santa Sede se refiere como República de China.

China previno ayer a la Santa Sede contra toda "injerencia en asuntos chinos".

La advertencia fue expresada en Pekín por el vocero de la cancillería Shen Guofang en relación con la audiencia oficial que el Papa Juan Pablo II concedía ayer en el Vaticano al vicepresidente de Taiwan, Lien Chan.

Para Pekín, Taiwán no es un Estado independiente, sino territorio chino.

El vocero agregó que los políticos taiwaneses suelen aprovechar los viajes por el extranjero para desarrollar actividades encaminadas a "escindir" a China y dar a Taiwan un estatuto de independencia.

Shen Guofang también apremió al Vaticano a no injerirse en asuntos religiosos de China tales como el nombramiento de obispos.

El vocero de Pekín exhortó a la Sante Sede a romper las relaciones diplomáticas con Taiwan y reconocer la soberanía china en cuestiones religiosas.

Debido a su "incapacidad física"

El Parlamento de Rusia destituiría a Yeltsin

El Comité de Seguridad de la Duma, pide a los diputados que "declaren terminado de forma prematura el mandato del presidente debido a su incapacidad persistente para cumplir sus funciones por motivos de salud", e invita a la Cámara Alta a "confirmar la decisión y fijar la fecha de nuevas elecciones presidenciales".

MOSCU, (EFE).- El Parlamento desafió ayer al presidente ruso, Boris Yeltsin, con un eventual proceso de destitución por su incapacidad física para gobernar, mientras crece la inquietud sobre el verdadero estado del "número uno" del Kremlin, hospitalizado desde hace seis días.

El órgano directivo de la Duma (Cámara baja del Parlamento) decidió ayer remitir a los Comités de Asuntos Jurídicos de este órgano legislativo un proyecto de resolución que exige la suspensión del mandato de Boris Yeltsin, reelegido en julio pasado hasta el año 2000, por problemas de salud.

Una vez estudiado el proyecto, los Comités enviarán sus recomendaciones a todas las fracciones políticas de la Cámara, que deberán juzgar si lo someten o no a votación, señaló el presidente de la Duma, el comunista Guennadi Seleznivov.

INCAPACIDAD

Dicho proyecto, elaborado por el Comité de Seguridad de la Duma, pide a los diputados que "declaren terminado de forma prematura el mandato del presidente debido a su incapacidad persistente para cumplir sus funciones por motivos de salud".

Además, invita al Consejo de la Federación (Cámara alta del Parlamento) a "confirmar la decisión de la Duma y fijar la fecha de nuevas elecciones presidenciales".

El texto recomienda al jefe del Gobierno, Víctor Chernomirdin, sucesor constitucional de Yeltsin, que "pase a ejercer de forma provisional las funciones de presidente desde el momento en que el Consejo de la Federación bendiga la resolución de la Duma".

Según Seleznivov, la situación en el país es "alarmante" y "muchos diputados están seriamente preocupados por el estado de salud" de Yeltsin, quien fue ingresado el pasado día 8 en el Hospital Clínico Central de Moscú aquejado de una neumonía doble, dos meses después de haber sido sometido a un quíntuple "puente coronario" ("bypass").

"Ni yo ni los restantes parlamentarios disponemos de información alguna sobre el estado de salud del presidente, al margen de las noticias que el servicio de prensa del Kremlin difunde a través de los medios de comunicación", destacó.

Seleznivov justificó la iniciativa adoptada ayer en el hecho de que el proceso de destitución del presidente por motivos de salud "se explica en términos muy confusos en nuestra Constitución ya que ésta no especifica de forma clara qué procedimiento debe seguirse para la resolución de este problema".

"La Carta Magna de Rusia, agregó, no precisa si el presidente puede ser destituido mediante una ley o una resolución. Por ello, es necesario que los órganos competentes de la Duma efectúen un peritaje y es incluso posible que se necesite la mediación del Tribunal Constitucional".

El proyecto sometido ahora a estudio es obra del comunista Víctor Iliujin, presidente del Comité de Seguridad de la Duma, quien en 1996 encabezó una iniciativa que hasta ahora no ha prosperado para crear una comisión médica que determine el estado de salud del presidente.

Iliujin recordó el pasado domingo que el Código Laboral de Rusia establece que tras cuatro meses continuados de enfermedad los ciudadanos reciben del Estado una pensión de invalidez, en alusión a que Yeltsin está alejado de la actividad pública desde hace casi seis meses debido a su enfermedad cardíaca.

El legislador comunista resaltó ayer que si el Consejo de la Duma no incluye el proceso de destitución en la agenda de la Cámara, es muy probable que la mayoría de los diputados (un mínimo de 226) vote directamente a favor de tratar este asunto en una sesión plenaria.

Pero no fuso si la oposición parlamentaria se propone seriamente iniciar el procedimiento de destitución legal, este objetivo es casi imposible de alcanzar debido a lo engorroso del trámite, opinan los analistas.

Las nuevas amenazas de la Duma de cesar al jefe del Estado cuando éste se encuentra nuevamente postrado en el hospital se suman al aluvión de llamamientos de la oposición para que Yeltsin renuncie "de una vez por su impossibilidad física para gobernar.

ARCHIVO

El presidente Boris Yeltsin, junto a Bill Clinton en una foto de 1994, puede terminar siendo destituido por el Parlamento ruso

ZATT SUPERMERCADOS

¡SIGUE PREMIANDO!

Recibieron yá sus premios :

Y este Sábado 18 de Enero a Hrs. 11:30 en Zatt Supermercados Sopocachi recibirán :

Un Fin de Semana para 2 personas en Hotel RIO SELVA RESORT

Klaus Jurgensen C.I. 2048575 L.P.

VALES DE COMPRA

Judy Carrasco C.I. 237100 L.P.

Marcia Ramirez C.I. 2296176 L.P.

CANASTONES

Carlos Petts C.I. 608649 L.P.
Alvaro Querejazu C.I. 2312675 L.P.
Rita Reznicer C.I. 130692 L.P.
Reynaldo Carrasco C.I. 2290586 L.P.
Jhonny Rodriguez C.I. 2236954 L.P.
Olga Del Castillo C.I. 131894 L.P.
Leonardo Chacon C.I. 163614 L.P.
Carmen Aguilar C.I. 487966 L.P.
Soledad Balderrama C.I. 2200538 L.P.

MICROONDAS

Gaston Moreira C.I 700929 L.P.

Luis Ugarte C.I 2476738 L.P.

Además en este acto sortearemos otros hermosos regalos.

Canastones y Vales de Compra

Refrigerador

Más fines de semana para 2 personas

ADESA

Cliente ZATT...Cliente ZATTisfecho

MARIANA MARIACA

realiza decoración de interiores alfombras cortinas stores, segun el tamaño de su casa y el color de las paredes.

Direcciòn:

Avenida República, pasaje No 94.

ANABELLE'S CREATIONS

Confecciona Trajes de dama y caballero, Vestidos de fiesta, vestidos de novia, abrigos, pantalones. También se realizan bordados a mano con el diseño y a elección del cliente.

Dirección:

Av. Armentia No 651 Tel. 310754

GABRIEL MUJICA VELAZCO

Trabaja a pedido muebles en general; puerta, ventanas revestimientos,

Dirección:

El Alto Z. 16 de Julio ,C.Victor Gutierrez No 3316 te. 840188

Confecciones "FRANCO"

Recibe Pedidos de confección de guantes de instituciones, fraternidades folclóricos y otros

Dirección:

Referencia SIC - IDEPRO ó llamar al tel. 34-17-89

Mueblería "SAN JOSÉ"

Realiza Trabajos a pedido de diferentes muebles, en mara, cedro y roble

Dirección:

c. Deterlino Echazú No 1738

FAUSTINA QUISPE

Realiza Trabajos en muebles: juego de dormitorio, juego de living, juego de comedor, en madera ochoa, roble, mara y cedro.

Dirección:

c.alle Calasasaya No 85 Z. Munaypata

Buenos Negocios cada dos miércoles en PRESENCIA

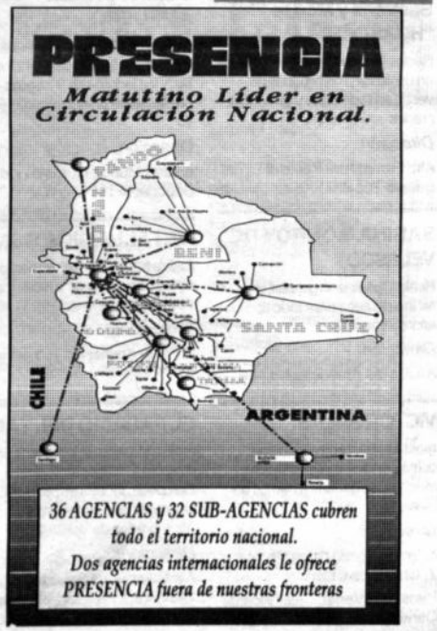

JULIA DE QUISBERT

Realiza trabajos de carpinteria a pedido del cliente, según catálogo

Dirección:

Av. Naciones Unidas No 220 Z. Munaypata Tel. 360690

MIGUEL LAURA

Recibe pedidos para la elaboración de muebles. Realiza trabajos en base a catálogos.

Dirección:

calle Final 16 de Marzo No 36, Alto San Antonio

RENE EUGENIO POMA

realiza trabajos en carpinteria a pedido:

Muebles de cocina, muebles de dormitorio, muebles de oficina, ventanas, revestimientos, muebles de estilo y decoraciones.

Dirección:

C. Adrian Patiño No 1861, Tembladerani.

HERIBERTO FERNANDEZ

Realiza trabajos en carpinteria, muebles de cocina, juegos de dormitorio, juegos de comedor, en mara, roble, cedro,

Dirección:

c. Menedez y Pelayo No 1226 Z. Alto Sopocachi Tel. 413351.

HILARION CRUZ

Trabaja sólo a pedido:

muebles terminados, laqueado, barnizado, con soplete.

Dirección:

c. Pisiga No 100, Z. Alto Sopocachi.

ROSENDO POMA GUACHALLA

realiza Muebles: En mara, roble, cedro. Acabados barnizado, laqueado y otros. Recibe pedidos.

Dirección:

c. Jaimes Freyre segundo pasaje No 306.

USPORT

ofrece **TROFEOS** para premiación con base de mármol, dorados y metálicos, en todo tamaño. Ventas al por mayor y menor. Se reciben pedidos de ligas deportivas.

Dirección:

c. Santa Cruz No 485 Tel. 312226

LUIS BLANCO

ofrece servicios en Bordados Computarizados, para instituciones, colegios, empresas, clubes deportivos, a pedido del cliente.

Dirección

Llamar al 36 - 37 - 50.

XIMENA GARCIA

Confecciona **BANDERAS** para desfiles escolares y campañas electorales.

Dirección

Z. Alto Tejar, c. Mariano Colodro, NO. 1630. Parada minibus 296-369

Sastrería NINA

ofrece servicios en confección de: **TRAJES** de varón saco y pantalones a **170,oo Bs**,

Dirección:

C. Graneros Galería El Cóndor, local No 139.

"ATELIER MARISOL".

Ofrece servicios en la confección de: **BLEIZER** para dama, en modelos y colores a gusto del cliente sin incluir tela de **80,oo Bs. A 120,oo Bs.**

Dirección:

C. General Lanza No 1899 esquina Harrinton zona Cristo Rey.

JUAN DE DIOS PACAJES JIMENEZ

ofrece sus servicios a los microempresarios en la elaboración de moldes para confeccionistas en ropa de tela y cuero. diseños a gusto del cliente.

Dirección:

El Alto, c. Santiago II, Calle 3 No. 1098 tel. 34 17 89

IMPRENTA FERNANDEZ

Ofrece trabajos impresos en offsset: Facturas con membretes, recibos, invitaciones, tarjetas personales.

Direccion:

Av. Franco Valle No. 49, Tel. 820453, El Alto.

ARTE ALVA

ofrece sus servicios en la confección de paquetes de cirugía por mayor y menor, el precio por paquete es de **380,oo Bs.**

Dirección:

Alto Miraflores, c. Monje No.1010.

GABRIEL MENDOZA

ofrece **PANTALONES** de cuero y el modelo a gusto del cliente en los colores que desee. El precio de cada una de ellas es de **340,oo Bs**

Direcciòn

Z. Belèn, c. Graneros, Centro Comercial Graneros, caseta No. 16.

JUAN JOSE AGUDO

vende **BOTINES PARA NIÑOS Y ADULTOS** confeccionados en gamuzòn y de primera calidad. Todo trabajo se realiza a gusto del cliente, sòlo a pedido.

Dirección:

CEPROART en calle Linares No. 497.Tel. 32 - 41 - 39.

MADIC

Ofrece servicios de bordados computarizados de sus propios diseños.

Dirección:

Plaza Abel Alarcòn No. 905, esquina Alcoreza.Tel.I 31 - 66 - 38

Telas SAID
Fabricadas por
TEXORSA
Textiles Orientales S.A.

* LIENZOS	* LONAS
* DRILES	* LEDAS
* BRAMANTES	* MEZCLILLAS
* TELAS PARA SABANAS	* FRANELAS
	* PIQUES
* TELAS PARA CAMISAS	* COTINES
	* CRETONAS

El Alto, zona 12 de Octubre c. 4 esq. Av. Franco Valle tel. 820402

idepro

BUENOS NEGOCIOS

idepro

La Paz - Bolivia, 15 de Enero de 1997 | Guía bisemanal de la Micro, Pequeña y Gran Empresa | Año II, No. 29

PRESENCIA CONTENIDO

PROVEEDORES

Pág. 1 HOMBRERAS 1
Pág. 1 CINTAS 2
Pág. 3 TELAS 3
Pág. 4 CUEROS 4
Pág. 5 CIERRES 5
Pág. 6 HILADO DE LANA 6
Pág. 6 MADERA 7
Pág. 7 BOTONES 8

PRODUCTORES

Pág. 7 CALZADOS 9
Pág. 7 CHOMPAS 10
Pág. 8 CHAMARRAS 11
Pág.9 CARPINTERIA 12
Pág. 9 BLUSAS 13
Pág. 10 BATONES 14
Pág. 10 CARTERAS 15
Pág. 10 PANTALONES 16
Pág. 11 BODYS 17
Pág. 11 BALEROS 18
Pág. 11 SERVICIOS 19

BOLSA DE TRABAJO

Pág. 10

1 HOMBRERAS

LIDIA MENDOZA

Vende **HOMBRERAS** en TALLA «S» la bolsa de 100 pares a **30,oo Bs.** por unidad a **1,oo Bs**.

Dirección:

c. Max Paredes, Centro Com. Maximiliano Paredes, caseta No.16.

Material de Sastrería y Confecciones "JIREH"

Vende **HOMBRERAS** de esponja, de 4 centímetros de grosor. La bolsa de 100 pares a **70,oo Bs.**

Dirección:

c. Max Paredes, Centro Com. Maximiliano Paredes", caseta No.23.

AIDA DE CALLISAYA

Vende **HOMBRERAS** de industria peruana, talla «L» el paquete de 100 pares a **50,oo Bs**..

Dirección:

c. Max Paredes, Centro Com. Maximiliano Paredes, caseta No.15.

GUSTAVO MONTECINOS

Vende **HOMBRERAS** de industria peruana, en variedad de colores, el paquete de la talla L. a **50,oo Bs**.

Dirección:

c. Graneros, centro comercial El Cóndor caseta No 146 segundo piso.

BERTHA FLORES

Vende **HOMBRERAS** de industria nacional y en talla XL. la docena a **11,oo Bs.**

Dirección:

c. Graneros, Galería "El Cóndor", Caseta No.36.

KAREN ZUÑAGUA

Vende **HOMBRERAS** de industria brasileña en color blanco. la docena, talla «XL», a **10,oo Bs..**

Dirección:

Centro Comercial «Tocuyeros», Nivel 1, local 63. (entrando por la c. Max Paredes)

Si quiere comprar más anuncie en BUENOS NEGOCIOS

"CAROLINA - ROMEL´C"
Calzados Puro Cuero

Tiene a la venta botas, botines y zapatillas para damas, varones y niños

También, recibimos pedidos por mayor

c. Tarija N. 253 (entre Murillo y Linares)

Teléfono 318798 Casilla 11831 La Paz - Bolivia

MELANY

Vende **HOMBRERAS** para chamarras, chompas y abrigos. La docena a **10,oo Bs.** por dos docenas la unidad a **9,oo Bs.**

Dirección:

c. Illampu No. 678, Galería «Illampu», local No. 108.

COMERCIAL ROSARIO

Vende **HOMBRERAS** por unidad a **1,oo Bs.** y si lleva 12 pares el precio es de **9,oo Bs.**

Dirección:

c. Graneros, Galería «Graneros», caseta No.74.

BAZAR FLORES

Vende **HOMBRERAS** talla L, la bolsa de 100 unidades a **48,oo Bs.** la unidad es de **1,oo Bs.**

Dirección:

c. Max Paredes, Centro Distrital Maximiliano Paredes, caseta No 9

2 CINTAS

Bazar "JUAN CARLOS"

vende **CINTAS** brasileras, La pieza, de 100 metros del No 1 a **20,oo Bs.**

Dirección:

C. Max Paredes, pasaje la tablada, caseta No. 5

ISIDRO DELGADO

vende **CINTAS**, peruanas y brasileros No 3, la pieza de 10 metros a **3,50 Bs.**

Dirección:

C. Max Paredes, esquina Buenos Aires.

FELICIDAD DE ARISMENDI

vende **CINTAS** de encaje, brasileras, de 1 a 10 centímetros de ancho, en colores blanco, rosado, amarillo y beige y otros de, su precio desde **0,30 ctvos a 1,50 Bs.**

Dirección:

C. Max Paredes Centro Comercial Maximiliano Paredes No 22

Bazar CORAL

vende **CINTAS** de raso peruanas. En colores verde, blanco, morado y turquesa. El rollo de 10 metros cuesta **2,20 Bs.**

Dirección:

C. Max Paredes No.525.casi esquina Buenos Aires.

Bazar VIVIANA

vende **CINTAS** brasileras y viene en variedad de 15 colores. El precio de carrete de 100 metros, No.3 de 10 metros a **4,oo Bs.,** No.5 de 10 metros a **5,oo Bs.** No.9 de 10 metros a **8,oo Bs.**

Dirección:

C. Tumusla No. 620, Galería Comercial "Tumusla", local No.9.

BAZAR FLORES

vende **CINTAS** al por mayor para todo tipo de confecciones , el precio por docena a **2,oo Bs.**

Direcciòn:

C. Max Paredes, Centro Distrital Maximiliano Paredes, caseta No 9.

LA MICROEMPRESA BOLIVIANA COMPROMISO DE TIEMPO COMPLETO

3 TELAS

FIDELIA QUISPE
Vende **PIEL DE DURAZNO** en variedad de es de industria coreano. El mt. le cuesta **18,oo Bs.** y **TELA ACETATO** el mt. es de **33,oo Bs.**
Dirección:
c. Max Paredes, Centro Com. «La Paz» caseta No. 7.

JUSTINA DE ARANDA
Vende **GASA «PASADELA»** industria china de 1,50 de ancho. El mt. es de **13,oo Bs.** Por mayor a 10 mts. a **12,50 Bs.**
Dirección:
c. Max Paredes, Centro Comercial «La Paz» No. 108.

PACESA MANSILLA
Vende **SEDA** italiana en blanco, guindo, verde, azul pastel, fucsia, negro y café. Ancho de 1,50 mts. y cuesta **10,oo Bs.**
Dirección:
c. Max Paredes, Galería Com.I «Korilazo» , local No.17.

Señorita RUTH
Vende **BONGEE** En variedad de es, de 1,50 mts. de ancho. El mt. es de **5,oo Bs.** y rebaja a **4,50 Bs.** al por mayor.. En blanco, el precio del mt. es **4,50 Bs.**
Dirección:
c. Max Paredes, Centro Com. «Korilazo», local No.7

MAYDA YANA
Vende **PIEL DE ELEFANTE** de industria japonesa y de 1,40 mts. de ancho. Viene es rojo, verde y celeste. El mt. es de **30,oo Bs.** y rebaja a **27,oo Bs.** si lleva más de 10 mts..
Dirección:
c. Max Paredes, frente a Manaco. Plaza 14 de Septiembre.

Buenos Negocios cada dos miércoles en PRESENCIA

«SORAY»
Vende **GRECA AMERICANA** de industria japonesa y en varios es y diseños. El mt. cuesta **35,oo Bs.** A partir de 10 mts. a **33,oo Bs.**
Dirección:
c. Max Paredes, Plaza Marcelo Quiroga Santa Cruz, caseta No. 4.

DARIA DE ALEGRIA
Vende **SEDA ITALIANA** de industria italiana, en api, café y plomo. tiene 1,50 mts. de ancho y el mt. es **19,oo Bs.** y rebaja a **18,oo Bs.** al por mayor.
Dirección:
c. Santa Cruz No. 564 o llamar al 363672

FLOR DE ILLIMANI
Vende **CHARLIE** de industria japonesa entampados y es enteros. El mt. tiene 1,50 de ancho. El precio es de **11,oo Bs.** y por mayor rebaja a **11,50 Bs.**
Dirección:
c. Max Paredes, Centro Com. «La Paz», caseta No.105.

VICKY COLQUE
GAMUZA coreana en verde, negro, guindo, azul pastel y rojo. El mt. es de **22,oo Bs.** y por mayor a **21,oo Bs.**
Dirección:
c. Santa Cruz, Centro Com. «La Paz», caseta No.18

Doña CELIA
Vende **SEDA SUPERPESADA** de 1,50 mts. de ancho, en morado, palo de rosa, blanco, negro y turnbo. El precio es de **17,oo Bs.**
Dirección:
c. Santa Cruz, Centro Com. «La Paz», caseta No.16.

JUAN CHOQUE
Vende **COTIN** de industria nacional especial para la confección de colchones. El ancho es de 1,60 mts. y cuesta **12,oo Bs.**
Dirección:
c. Santa Cruz, Galería «Tocuyeros», caseta No.20.

ROSA HUARACHI
Vende **PIEL DE TORTUGA** de industria coreana, en rosado, celeste, turnbo y beige. tiene un ancho de 1,50 mts. y vale **18,oo Bs.** por mayor a **17,50 Bs.**
Dirección:
c. Santa Cruz, complejo Virgen del Rosario, tienda No. F-03

BLANCA DE CHAVEZ
Vende **LOBO SATIN** de industria japonesa en variedad de es y estampados de primera calidad. El mt. es de **12,oo Bs.** y por mayor a **11,50 Bs.**
Dirección:
c. Santa Cruz, Centro Com. La Paz caseta No.17.

IMPEXAA
Vende **TAFETA**, de industria americano en variedad de es. tiene 1,50 mts. de ancho. El precio del kilo es de **85,oo Bs.**
Dirección:
c. Bueno. No 140 esq. Federico Zuazo tel 792912

Fábrica de Tejidos «ARCO»
POLITEX DACRON de industria nacional en variedad de es y de 1,50 mts. de ancho. El mt. es de **16,50 Bs.** Por más de 10 mts. a **16,oo Bs.**
Dirección:
c. Sagárnaga No.157 "Casa Vania".

EPELTEX Ltda.
Vende **ACOLCHADOS** de industria nacional,. tiene un ancho de 1.60 mts. el mt. **15.oo Bs.**
Dirección:
c. Sagámaga No. 412.

BEATRIZ ESCOBAR
Vende **BONGEE** de industria taiwanesa de 1,50 de ancho. Los es disponibles son rosado, blanco y fuxia. El mt. a **4,50 Bs.** Por más de dos mts. a **4,30 Bs.**
Dirección:
c. Max Paredes, esq. Sagámaga.

LIDIA MENDOZA
Vende **FRANELA** en colores enteros viene en celeste, verde, amarillo y rosado, de 0,90 mts. de ancho cuesta **8,oo Bs.**
Dirección:
c. Max Paredes, Centro Com. Maximiliano Paredes, caseta No. 16.

ROSMERY BOTELHO
Vende **CHARLIE** japonés y en azul, negro, café, borra de vino, verde, guindo y morado. El mt. de 1,50 de ancho a **10,oo Bs.**
Dirección:
c. Max Paredes, Centro Comercial «Korilazo», caseta No.16

Textiles TEYCOT
Vende **TELA ALGODON JERSEY** nacional, para forro de prendas deportivas y es 100% algodón. tiene 1,80 mts. de ancho y cuesta **36,oo Bs.**
Dirección:
c. Max Paredes No.614. Tel. 365925

Casa EMMA
Vende **PIEL DE LOBO** japonés, en blanco, rosado, celeste marfil, turnbo, plomo. De 1,50 mts. de ancho. El precio es **13,oo Bs.**
Dirección:
c. Max Paredes, casi esq. Graneros No.627.

Casa ELISA
Vende **BRODERY** de industria coreana, en celeste, blanco y rosado. De 1,50 mts. de ancho. El mt. es de **38,oo Bs.**
Dirección:
Zona Gran Poder, c. Max Paredes No.778

AIDA DE CALLISAYA
Vende **TELAS BONGEE** taiwanesa y para la confección de jeans. en guindo, negro, café, fucsia y verde. tiene 1,50 mts. de ancho a **4,50 Bs.** el mt.
Dirección:
c. Max Paredes, Centro Com. «Maximiliano Paredes», caseta No. 15.

Bazar FLORES
Vende **POPELINA** de industria taiwanés, en variedad de es. Con 1,15 mts. de ancho.. El blanco a **4,50 Bs.** El precio del mt. de cualquier a **5,oo Bs.**
Dirección:
c. Max Paredes, Centro Com. Maximiliano Paredes, caseta No.9. tel. 377574.

GUSTAVO MONTECINOS
Vende **TELA PLEGABLE** de industria argentina de 0,90 cm. de ancho a **12,50 Bs.** el mt.
Dirección:
c. Graneros. Centro Com. El Cóndor caseta No. 146 2o piso.

NATTY DE FERNANDEZ
Vende **BONGEE** liso de industria taiwanés . El mt. es de **4,30 Bs.** La pieza a **186,oo Bs.**
Dirección:
c. Isaac Tamayo, Galería «Isaac Tamayo», caseta No. 114.

BERTHA AJATA
Vende **PAÑO BIO BIO** chileno en rojo, negro, azul, verde, gris plomo, y marengo. El precio es de **37,oo Bs.**
Dirección:
c. Isaac Tamayo, Galería "Isaac Tamayo", 1er piso, local 102.

Bazar MILTON
Vende **BRODERY** De industria brasileña, en todo , de segunda calidad. El precio del mt. a **15,oo Bs**
Dirección:
c. Isaac Tamayo, Centro Com. «Isaac Tamayo», local No.107.

FELIZA MAYDANA
Vende **GASA CRISTAL** japonesa en, turnbo, blanco, rosado, negro. tiene 1,50 mts. . El precio del mt. a **12,oo Bs.** Por mayor a **11,50 Bs.**
Dirección:
c. Max Paredes, Centro com. Maximiliano Paredes, caseta No. 34

TOP LEVEL
Vende **PANTALONES** de cuero Nobuck y Napa. modelo de jeans, en colores, café negro y beige. de primera calidad. el precio por unidad es de **340,oo Bs.**
Dirección:
Tienda: C. Graneros, Galería Comercial Graneros, caseta No 76 tel. 315489.

Sastrería "CLIVAS"
Vende **PANTALONES** confeccionados en tela casimire y gabardina. En variedad de colores en tallas del No 46 hasta el 50. El precio de cada uno es de **60,oo Bs.** Al por mayor a **50,oo Bs.**
Dirección:
Plaza Niño Jesus No 600, parada minibus 258, z. Obispo Indaburo.

LIDER
Vende **PANTALONES** de algodón banizado. de primera calidad. en variedad de colores. El precio de cada pantalón a **32,oo Bs.** la docena a **320,oo Bs.**
Dirección:
Tienda: Calle Garcilazo de la Vega No 46

17 BODYS

DARIA FLORES DE BARRIENTOS
vende **BODY'S** de licra y algodón en variedad de colores. Tallas "S", "M", "L" y "XL" . El precio a **50,oo Bs.** la docena a **450,oo Bs.**
Dirección:
C. Mario Alborta No 122 zona Tembladerani. Teléfono 372979

"LIDER"
vende **BODY'S** de licra de primera calidad. en variedad de colores, en las tallas "S", "L", "M" y "XL". El precio de cada uno a **25,oo Bs.** la docena a **250,oo Bs.**
Dirección:
C. Garcilazo de la Vega No. 46.

18 BALEROS

LA CUEVITA
vende **BALEROS** de cuero en color negro, tamaño estandar, tipo americano. cada uno a **145,oo Bs.** por mayor a **100,oo Bs**
Dirección:
c. Graneros No 390

19 SERVICIOS

VIRGINIA POMA
Realiza trabajos en:
Macrame, para vestidos, mantas en forma de cinta por metro a pedido del cliente.
Dirección:
c. Max Paredes, puerta de iglesia Gran Poder Nuevo. Tel. 411204.

GERMAN CALLEJAS
realiza trabajos en murales retratos, pinturas artísticas, paisajes a precios módicos.
Dirección:
Av. Octavio Campero, Pensión 1 de Mayo No 1730, z. Alto San Antonio.

"PASTELERIA ARGENTINA"
Ofrece a su distinguida clientela:
Pastas, variedad, tortas, masa seca y masa fina para todo tipo de acontecimiento.
Dirección:
Pasaje Michel y Alcoreza No 231 Alto San Pedro tel. 315837

JUANA MAMANI
vende detergentes, jabón, champoo a precios módicos.
Dirección:
Mercado de Villa Fátima No 44.

DAVID KENTA
ofrece servicios en serigrafía, en estampados, de algodón, telas en general. A precios módicos.
Dirección:
Callejón Carretero No 1946, z. Villa Nueva Potosí. Tel. 317977.

MATILDE AGUILAR
costura mandiles para cholita y señoritas. El precio depende de la tela y la medida.
Dirección:
c. Isaac Tamayo y Garcilazo de la Vega. Vende solo en las mañanas de 7 a.m. a 9:30 a.m.

GABRIEL ARANDA
ofrece sus servicios en la confección de trajes para damas, de 2 y 3 pieza, vestidos de calle y de fiesta, en toda talla. Incluye la tela.
Dirección:
Av. -1 de Octubre No 24 esq. Plaza Tapia No 24 Tel. 232647.

JUANA TAPIA
ofrece servicios en tejidos de lana e hilo, El precio del tejido de Chompas gruesas es de **30,oo Bs.** El precio del tejido de chompas delgadas es de **35,oo Bs.**
Dirección:
c. Ignacio Calderón No 765, Z. Vino Tinto

DAYSI NUÑEZ
realiza tejidos en lana a pedido: chompas de lana, para damas, caballeros y niños
Dirección:
c. Ignacio Calderón No 849 tel. 311871

"AGUILAR CUEROS"
realiza trabajos en confección de:
Chamarras, chalecos y pantalones de cuero a pedido.
Dirección:
c. Antonio Gallardo No 918, Z. Gran Poder.

Sastrería GALINDO
recibe pedidos de confección de trajes de varón, pantalones sacos faldas.
Dirección:
c. Luis Lara No 670, San Pedro.

FRANCISCO VENTURA
ofrece trabajos en carpintería: juegos de comedor, living, juegos de dormitorio. Trabajos a pedido del cliente, con catálogo.
Dirección:
final calle Yanacocha No 909 Manzaneda a mano derecha, subiendo gradas.

GHANOS
Realiza etiquetas, trabajos de imprenta en general como , etiquetas, facturas, volantes y otros a precios módicos, al alcance del bolsillo
Dirección:
Av. Buenos Aires No 781 tel. 358418

Sastrería y Modas "HUASCAR"
Recibe pedidos a gusto del cliente en confección de prendas de vestir, en todo color y tamaño a precios económicos.
Dirección:
Alto Pampahasi frente al colegio Topater.

SABINA MONROY DE VELASCO
Realiza masitas en general, y recibe pedidos para todo tipo de acontecimientos,
Dirección:
Av. De las Américas No 480

VICTOR SALAS
realiza trabajos en carpintería: camas, camarotes, escritorios y muebles en general a pedido del cliente.
Dirección:
c. Ermenegildo Coca No 1443, Z. Chamoco Chico.
Puesto de Venta: Calle Vicente Ochoa y Pedro de la Gasca.

Peinados " TECHI "
ofrece servicios en peinados, cortes, tintes, para damas
Dirección:
Av. Chacaltaya y Armentia No 126

SASTRERIA FASHION
ofrece servicios en la confección de trajes de varón, sacos, pantalones.
Dirección:
c. La Cruz No 956, Z. Villa Pabón.

RICARDO MUÑOZ DEL PRADO
ofrece servicios de imprenta. Partes matrimoniales, esquelas, colitas, recibos
Dirección:
Imprenta: c. No 3 Villa Armonia No 10.

SOFIA TORREZ AMPUERO
ofrece. Ladrillos con 6 huecos. El precio de mil unidades a 420,oo Bs. y los ladrillos de 3 huecos, el precio de mil unidades a400,oo Bs
Dirección:
c. final Muñoz Cornejo s/n Z. Sopocachi Tel. 416414.

METALURGICA ROMI
realiza trabajos en metalmecánica, a pedido del cliente repuestos, ventanas etc.
Dirección:
c. Pedro Kramer No 783 entre Av. Armentia tel. 378591.

EL PALACIO DEL TAPIZ
realiza trabajos de tapizados para automovil, tapices américanos, Europeos, fundas de protección para colocado inmediato , Alfombrados de vehiculos
Dirección:
Av. Guerrilleros Lanza No 1434 entre Panamá y Heroes del Pacífico Miraflores.

14 BATONES

CARMELA GUARACHI

Vende **BATONES**, confeccionados en tela popelina estampada, tallas "S" "M" "L", diferentes colores. la docena a **175,oo Bs.**

Dirección:

Taller : Av. 9 de abril No 462, zona Vino Tinto

NATTY DE FERNANDEZ

Vende **BATONES** de popelina estampada en tallas "S", "M", "L" La docena de la talla "S" a **120,oo** Bs. la docena de la talla "M" a **150,oo Bs.** La docena de la talla "L" a **175,oo Bs.**

Dirección:

Referencia: SIC - IDEPRO tel. 341789.

CRISTINA DE SALVADOR

Vende **BATONES** en talla "L" y "XL" en popelina estampada. de primera calidad, el precio de la docena es de **175,oo Bs.**

Dirección:

Entre Isaac Tamayo y Tumusla a la altura del alojamiento "Isaac Tamayo".

MARÍA CONDORI

vende **BATONES** variedad de colores, confeccionada en tela bongee. de primera calidad, la talla es "S" la docena a **120,oo Bs.**

Dirección:

C. Isaac Tamayo, lado del Alojamiento Isaac Tamayo.

15 CARTERAS

"LA CHOZA DEL CUERO"

Vende **CARTERAS** de cuero. El precio de cada uno es de **35,oo Bs**

Dirección:

c. Graneros, Galería Graneros, caseta No 71 tel. 320219

ESPERANZA NINA

vende **CARTERAS** de cuerina, la docena desde **120,oo Bs.** hasta **240,oo Bs.**

Dirección:

Ref.: Sic - Idepro tel.341789

Para anunciar en Buenos Negocios cumuniquese ya...
SIC IDEPRO al 341789 o
PRESENCIA al 372340.
En el interior del país en todas las agencias y sub agencias de PRESENCIA y en las oficinas del IDEPRO

GLORIA MENDOZA

Vende **CARTERAS DE CUERO** en todo color, el precio de **25,oo Bs. a 120,oo Bs.**

Dirección:

Z. Belén, c. Graneros, Galería Graneros, caseta No. 67.

TOP LEVEL "alto nivel en cuero"

Vende **CARTERAS DE CUERO** a pedido del cliente. en colores negro y café. El precio a **50,oo Bs.** por docena a **45,oo Bs.**

Dirección:

Z. Rosario, c. Graneros, Centro Comercial Graneros, local 30. Tel. 378121.

GABRIEL MENDOZA

Vende **CARTERAS DE CUERO** a gusto del cliente. en varios colores y diseños, El precio desde **30,oo Bs.** Hasta **100,oo Bs.**

Dirección

c. Graneros, Centro Comercial Graneros, caseta No. 16.

LA CHOZA DEL CUERO

Vende **PANTALONES** de cuero napa, nobuck y mable, en toda talla, cada uno a **220,oo Bs.**

Dirección:

C. Graneros, Galería Graneros, caseta No 71 teléfono 320219

GLORIA MENDOZA

Vende **PANTALONES** de cuero de napa, en colores verde, negro y azul. en tallas del 36 al 44. de primera calidad, cada uno **300,oo Bs.** por mayor a **280,oo Bs.**

Dirección:

C. Graneros, Galería Graneros, caseta No 67,

Creaciones MARBELLA

Vende **PANTALONES** para damas, variedos colores y en tela casimire chileno, cada uno a **90,oo Bs. a 100,oo Bs.**

Dirección:

C. Graneros, Galería Graneros, caseta No 77 tel. 315489

"DELYSMAR"

Vende **PANTALONES** en cuero gamuza, para damas y caballeros, variedos colores. tallas "S" "M" "L". de primera calidad. cada uno a **300,oo Bs.**

Dirección:

Tienda: Calle Granero No 266, zona El Rosario teléfono 374707

16 PANTALONES

DORA CORIA

Vende **PANTALONES** para ambos sexos, en tela casimire chileno. La confección es de primera calidad y el precio es de **80,oo Bs. a 90,oo Bs.**

Dirección:

Taller: Cañada Strongest No 1567 teléfono 372999

CLIO S.R. L.

Vende **PANTALONES** de cuero napa guante, en colores café mostaza, verde, negro, en tallas de "S", al "XXI". El precio de cada uno es de **110 Dólares.**

Dirección:

C. Potosí, Shopping norte nivel 5to, local 507 y 508 Tel. 392336.

DANIEL YAVÉ RIOS

PANTALONES de jeans para varón, en color azul, negro, verde, beige, plomo, guindo y otros. En tallas 38 al 46. El precio de cada uno **16 dólares.**

Dirección:

SIC - IDEPRO Tel. 341789

ANABELL'ES CREATIONS

Vende **PANTALONES** de dama, confeccionado en tela oveja tomé y Piel de Durazno. El precio está entre 40,oo Bs. a 100,oo Bs.

Dirección:

Taller: Avenida Armentia No 651

BOLSA DE TRABAJO

UDATEL

MINISTERIO DE TRABAJO

DEMANDA LABORAL

La Paz

Empresa particular requiere 1 tapicero.

Empresa particular requiere 1 carpintero.

Taller requiere 1 tejedor de maquina industrial.

Taller requiere 1 tapicero.

ORURO

Empresa requiere 3 bordadores.

Taller de confección requiere 2 confeccionistas mujeres.

Taller de capintería requiere 2 carpinteros

Santa Cruz

Taller requiere 1 maestrocarpintero.

Empresa requiere 1 diseñador gráfico

SUCRE

Empresa requiere 2 pintores.

Barraca requiere 3 carpinteros

COCHABAMBA

Se requieren 2 técnicos en carpintería con urgencia

TARIJA

Empresa requiere 2 carpinteros.

OFERTA LABORAL

La Paz

Luis Maldonado Silva ofrece su trabajo de entapizador, con 5 años de experiencia.

Juan Gonzales ofrece su trabajo de soldador con 9 años de experiencia

EL ALTO

René Angúlo oferta su trabajo como soldador.

Miriam Calle ofrece su trabajo como consturera.

Elías Huallpo ofrece su trabajo como joyero.

Mayor información en el Ministerio de Trabajo, Dirección de Empleos y Salarios

ORIONTEX Ltda.

Vende **DACRON** de industria americana en variedad de es, de 1,50 mts. de ancho. El mt. es de **8,oo Bs.**

Dirección:

c. Illampu No. 832.

NATALIA CALLE

Vende **TELA NYLON** de industria china en azul, guindo, crema, y beige. tiene 1,50 mts. de ancho y cuesta **3,80 Bs.**

Dirección:

c. Graneros; Galería Comercial «El Cóndor»; Caseta 58 y 59.

ANDREA DE SORIA

Vende **TELA DE ENCAJES** de industria brasileña de 1,20 mts. de ancho. en blanco, rosado, lila y celeste El mt. a **12,oo Bs.**. Mas de 10 mts. a **11,50.**

Dirección:

c. Max Paredes, Centro Com. "Maximiliano Paredes", Caseta No. 10.

ZENON ARISMENDI

Vende **TELA FUSIONABLE** pellón americano, en plomo. tiene 1,50 mts. de ancho. El mt. a **18,oo Bs**

Dirección:

c. Max Paredes, Centro Com. «Maximiliano Paredes», caseta No.21

Señorita SUSSY

Vende **RASO** japonés, en blanco, rosado, marfil, rojo y petróleo. tiene 1,50 mts. de ancho, el mt. es de **15,oo Bs.** Por más de 10 mts. a **14,oo Bs.**

Dirección:

c. Max Paredes, plaza M. Q. Santa Cruz, caseta No 19,

CANDELARIA ILAQUITA

Vende **POPELINA** en blanco. El mt. de 1,15 de ancho a **4,20 Bs.**

Dirección:

c. Max Paredes, Centro Com. «Maximiliano Paredes», caseta No.36

Casa MAIJA

Vende **SEDA FLOREADA** coreana, en una variedad de estampados y lisos. tiene 1,50 mts. de ancho, el de primera calidad a **14,oo Bs.** por mayor a **13,oo Bs.**.

Dirección:

c. Max Paredes sin número, esq. Plaza Marcelo Quiroga Santa Cruz.

ELSA DE COLQUE

Vende **TAFETA** china semi-gruesa , el mt. a **4,50 Bs.** y a partir de 100 mts. a **3,80 Bs.**

Dirección:

c. Graneros, Galería Graneros No. 103.

JULIA CHOQUE

Vende **TELA MULTIPLE**, brasileña, especial para la confección de edredones y sábanas, con un ancho de 2,50 mts.. El mt. a **16,oo Bs.**

Dirección:

c. Max Paredes, Galería Com. «Korilazo», caseta No.5.

MAGDA YANA

Vende **TELA LICRA** japonesa, en guindo y palo de rosa. tiene 1,30 mts. de ancho. El mt. a **30,oo Bs.** De 1,50 de ancho a **45,oo Bs.**

Dirección:

c. Max Paredes, Galería Com. "Korilazo", local No. 18.

BERTHA FLORES

Vende **TELA PARA CAMISA** brasileña con estampados. El precio del mt. es de **16,oo Bs.** Al por mayor a **15,oo Bs.**

Dirección:

c. Graneros, Centro Comercial El Cóndor, caseta No 36

HUGO ARANIBAR

Vende **MEZCLILLA** taiwanesa, con raya roja, en celeste azul y negro. tiene 1,55 mts. de ancho. El mt. a **16,oo Bs.**

Dirección:

c. Graneros, Centro Comercial «El Cóndor», caseta No.61.

EULALIA DE CHUQUIMIA

Vende **GASA TUL** coreana, en esmeralda, salmón y blanco. La tela más tupida de 1,30 mts. de ancho y la más suelta de 1,50 a **12,oo Bs.**, por mayor a **11,oo Bs.**

Dirección:

c. Max Paredes, Centro Com. "Korilazo", caseta No.2.

MARIA ELENA DE ALIAGA

Vende **TUL NEVADA** brasileño en rosado, blanco y celeste. tiene 2,40 mts. de ancho el mt. a **9,50 Bs**

Dirección:

c. Max Paredes, Centro Com. Maximiliano Paredes, caseta No. 37.

MAGGI DE SALAS

Vende **ESCOCES** de industria peruana en diseños a cuadros en rojo, morado y turquesa de 1,50 mts. de ancho. El mt. a **12,oo Bs.**

Dirección:

c. Max Paredes, Plaza Marcelo Quiroga Santa Cruz, esq. de la escuela «Sarmiento»

TIENDA DE RUBEN

Vende **TELA GIPIURE** en celeste, rosado, esmeralda y turnbo coreana para vestidos. tiene 1,20 mts. de ancho a **80,oo Bs.** por más de 10 mts. a **70,oo Bs.**

Dirección:

c. Max Paredes, a media cuadra de la Plaza Marcelo Quiroga Santa Cruz No. 670.

Señora FELICIDAD DE ARISMENDI

Vende **BONGEE** taiwanes, liso en rojo, blanco, tumbo, verde pacay ,celeste, morado y mostaza, de 1,50 mts. de ancho. El mt. a **5,ooBs.** Por más de 10 mts. a **4,50 Bs.**

Dirección:

c. Max Paredes , Centro Com. Maximiliano Paredes No 22

PRESENCIA apoya a la microempresa boliviana

BUENOS NEGOCIOS

Coeditado por IDEPRO Y PRESENCIA

Fundado el 5 de Julio de 1995
Editado por el Sistema de Información Comercial (SIC-IDEPRO)

Director IDEPRO
Roberto Casanovas S.
Gerente General PRESENCIA
María Luisa Urday
Responsable de Edición
Gary Montaño H.
Redacción-Diagramación
S.I.C. IDEPRO, PRESENCIA

PUNTOS DE ATENCION AL CLIENTE IDEPRO

* **La Paz** Ed. Loza (Pando esq. América); 2do mezzanine Teléfax: 341789; Casilla: 14236;
* **El Alto** Av. Jorge Carrasco N. 12 Teléfax: 823092; Casilla: L. P. 14236;
* **Sucre** C. Calvo N. 197; teléfax: 61444; Casilla: 842;
* **Potosí** C. Junin N. 18, teléfax: 28274; Casilla: 154;
* **Oruro** Av. 6 de Octubre N. 6043; Teléfono: 53149; Fax: 52869

PUNTOS DE ATENCION AL CLIENTE

PRESENCIA

Av. Mcal. Santa Cruz
Edif. Esperanza N°2150
Telf.: 372340

Editorial

PROSELITISMO, PLANES DE GOBIERNO Y POLITICA PARA LA MICROEMPRESA

Hemos ingresado a la etapa preelectoral que culminará en junio del presente año, como en muchas otras elecciones presidenciales, vamos a ser sujetos del proselitismo que vende planes de gobierno, en cuya confección en la mayoría de los casos no hemos participado.

Mientras día a día, el micro y pequeño empresario libra "la madre de las batallas" para permanecer o desarrollarse en el mercado, aparentemente no hemos distinguido que este período, pre electoral, podría constituirse en un adecuado espacio para influir en los planes de gobierno, logrando así, que el, o los partidos que nos gobiernen en la próxima gestión, introduzcan y ejecuten una adecuada política para impulsar el desarrollo de la micro y pequeña empresa del país.

A esta altura de la vida democrática nacional, el cambio en los roles de gobierno y gobernados es una necesidad más latente. "GuaGua que no llora no mama", tampoco se trata de llorar todo el tiempo, hay que hacerse escuchar en el momento oportuno, en que se desarrollan los planes, las negociaciones y finalmente el proselitismo electoral, que en suma constituyen a "la madre de las batallas".

De las necesidades de cambio que requieren las prácticas políticas a nivel de los partidos, una de las mas importantes, es el asumir la responsabilidad, por escuchar, sin olvidarnos de la ética y el honor que implica el cumplimiento con los compromisos adquiridos.

De igual forma, los cambios en las prácticas políticas a nivel de nuestras organizaciones, sindicales, gremiales y empresariales, la responsabilidad por hacerse escuchar en el momento oportuno, en un reto y una necesidad, debemos formular propuestas inteligentes y modernas, convertirlas en planes de gobierno y velar por que se cumplan.

La época de la razón, la legitimidad y ante todo de la inteligencia se ésta imponiendo, la mejor forma de vender votos, no es el vender promesas que no se van a cumplir, la mejor forma de militar en un partido político ya no es el preferenciar al partido con un voto. Es pues el momento de planificar, actuar y beneficiarnos todos de un trabajo conjunto.

Centro de Modas " LA ESPAÑOLA"

Vende **GABARDINA** americana en rojo, blanco y negro. El precio del mt. a **20,oo Bs.** descuento del 10% por más de 5 mts. cuadrados.

Dirección:

c. Potosí No. 1041 tel. 375485

BAZAR VIVIANA

Vende **TERCIOPELO** japones, especial para trajes de fiesta. tiene 1,50 mts. de ancho El precio del mt. es de **35,oo Bs.** más de 10 mts. a **33,oo Bs.**

Dirección:

Av. Tumusla No. 620, Galería Com. "Tumusla", local No.9

TEXTURMAR

Vende **TELA TEJIDA** nacional para chompas, en verde, rojo, ladrillo y negro . tiene 1,90 mts. de ancho, por kilo a **35,oo**

Dirección:

Fábrica: El Alto, Villa Santiago I, c. 8, Numero 120. Tel. 821247.

CRISTINA CHURA

Vende**TELA LINO** taiwanes en azul pastel, crema y guindo. tiene 1,50 mts. de ancho y el precio es de **9,oo Bs.** Por mayor a **8,50 Bs.**

Dirección:

c. Max Paredes, Centro Com. «Maximiliano Paredes», caseta No. 31

SIMECORTEX Ltda.

Vende **POLYESTER** de industria nacional y de hilado importado. tiene un ancho de 1,50 mts. y cuesta **15,oo Bs.** y por mayor a **14,oo Bs.**

Dirección:

c. Illampu No.811. Tel. 39-18-73. Fax. 323647

«LOCAL 10»

Vende **PIEL DE LOBO** japonesa para vestidos. en blanco,amarillo, verde, lila, verde limón, guindo y celeste. De primera calidad, tiene 1,50 mts. de ancho. El mt. a **15,oo Bs.** más de 10 mts., a **14,oo Bs.**

Dirección:

c. Santa Cruz, esq. Max Paredes, local 10. Tel. 369282

«TEXTILERA» Fábrica de Tejidos

GABARDINA, ancho de 1.60 mts.. El mt. **3.75 $US** y **LONA** en verde oliva. El precio del mt. es de **3,75 $US**

Dirección:

c. Illampu No. 799 esq.. Santa Cruz.

JANETH DELGADILLO

Vende **POPELINA LISA** de 1,15 de ancho. en crema, celeste, rosado, tumbo, guindo, esmeralda, verde botella, yema, turquesa y negro. a **4,50 Bs.**

Dirección:

c. Max Paredes, Centro Com. «Maximiliano Paredes», caseta No.33.

FORNO S. A

Vende **CASIMIR** nacional para la confección de trajes de damas y caballeros en variedad de30 de colores tiene 1,50 de ancho de primera calidad. El mt. a **66,oo Bs.**

Dirección:

Fábrica: Av. Chacaltaya No 789 Tel. 355668

IMPORT JERUSALEM

Vende **GASA ITALIANA** de primera calidad, en blanco, beige, marfil, tumbo y palo de rosa. El ancho es de 3 mts. a **4,oo $US.**

Dirección:

c. Santa Cruz, Complejo Virgen del Rosario No.587.

RICARDO SCHAYMAN

Vende **POPELINA** americana , 65% polyester y 35% algodón, en amarillo, beige y marrón, con un ancho de 1,10 mts. El mt. a **6,oo Bs.** Al por mayor a **5,oo Bs.**

Dirección:

Av. Arce, Edificio. Cobija No 2355, piso 20 oficina 2001

Señora CECILIA

Vende **TELA BONGEE** taiwanés, en rosado, blanco, rojo, azul, fuxia, ladrillo y café. El mt. Vende un ancho de 1,50, a **4,30 Bs.**

Dirección:

Ceja El Alto, pasaje Señor de Mayo, caseta No.95

DAYSI VARGAS

Vende **BRODERY** panameño, de 1,50 mts. de ancho. en variedad de estampados y con fondo blanco. El mt. es de **18,oo Bs.**

Dirección:

Ceja de El Alto, Pasaje Señor de Mayo, caseta No.60.

Casa SORAY

TELA HOJITAS, panameño, tiene 1,15 mts. de ancho, estampados en celeste, rosado y marfil, el mt. es de **60,oo Bs.** Por la compra de más de 10 mts. a **50,oo Bs.**

Dirección:

Av. Alfonso Ugarte No 361, zona 16 de julio, El Alto.

VICUÑITA

Vende **SEDA PESADA** japonesa, matizados en petróleo, esmeralda, beige, marfil, guindo y lila. De 1,50 de ancho a **18,oo Bs.**

Dirección:

Z. 16 de Julio, Plaza Libertad, esq. Alfonso Ugarte No 83, El Alto.

Pollerería ANA

Vende **YACAR** en negro de 1,50 mts. de ancho, de primera calidad a **13,oo Bs.** Si compra más de 10 mts. se le rebaja a **12,oo Bs.** el mt.

Dirección:

Z. 16 de Julio, Av. Alfonso Ugarte, entrando al pasaje Libertad, El Alto.

AGENCIA DE TELAS «TEXORSA»

Vende**TELA BRAMANTE** El mt. con ancho 1,60 a **13,20 Bs.** y **TELA FRANELA** El mt. con ancho 1,70 a **7,00 Bs.**

Dirección:

c. A. Franco Valle No. 300 Z. 12 de Octubre El Alto.

Buenos Negocios les ofrece las tarifas más económicas para que usted pueda anunciar y vender más, visítenos en todas las agencias de PRESENCIA

4 CUEROS

UNICUERO SRL.

Vende **MABLE** en café oscuro, choco, verde, guindo y azul, El pie cuadrado a **8,10**

Dirección:

C. Sagármaga No.. 315. Tel. 369621

Curtiembre ILLIMANI

Vende **NAPA NATURAL** en variedad de colores. El pie cuadrado a **9,oo Bs.**

Dirección:

C. Sagármaga No. 339. Tels.: 324527 - 362201

Curtiembre TOMY

Vende **OSCARIA GRABADA** El pie cuadrado a **7,20 Bs.** y **OSCARIA NOBUCK.** el pie cuadrado a **10,50 Bs.**

Dirección:

C. Sagármaga # 363. Tel. 326395.

Curtiembre TAURO Ltda.

Vende **NOBUCK GRASO** el pie cuadrado a **9,45 Bs.** y **ANILINA** el pie cuadrado a **8,50 Bs.**

Dirección:

C. Sagármaga # 361

Casa NAPOLI

Vende **CHAROL** en variedad de colores de primera calidad. El pie cuadrado a **7,oo Bs.**

NEWLAIS de industria nacional, en hojas de 60 x 60 cmts., el No.. 3 a **18,oo Bs.** El No..4 a **22,oo Bs.** No..5 a **25,oo Bs.**

Dirección:

C. Sagármaga No. 481 Tel. 352493.

BEATRIZ ESCOBAR

Vende **NOBUCK** para zapatos en variedad de colores. El pie cuadrado a **10,50 Bs.**

Dirección:

C. Max Paredes, esq. Sagármaga

El éxito de su empresa es nuestro objetivo, anuncie en Buenos Negocios

ZONIA ARUQUIPA

Vende **MOCASIN** en negro, guindo, café y blanco, de primera calidad. El pie cuadrado a **8,70 Bs.**

CHAROL en negro, blanco. El pie cuadrado a **10,oo Bs.** Al por mayor a **9,90 Bs.**

Dirección:

C. Sagármaga No. 425 Tel. 319456

FRANCISCO MAMANI

Vende **CUERO NAPA DE RES** en café natural, negro y mable. El pie cuadrado a **6,40 Bs.** por paquete el precio del pie cuadrado a **6,30 Bs.**

Dirección:

C. Graneros No..312, Galería «El Cóndor», caseta No..60.

Curtiembre MACUBOL Ltda.

Vende **NOBUCK DE RES** el pie cuadrado extra **9,10 Bs.** primera **8,70 Bs.**, segunda **8,10 Bs.** y tercera **6,35 Bs.**

Dirección:

C. Isaac Tamayo # 417 sobre la Av. Manco Kapac.

CECILIA APAZA

Vende **CUERO SALPICADO** de primera calidad, en variedad de colores. El pie cuadrado cuesta **6,20 Bs.** y rebaja a **6,10 Bs.** si lleva por mayor.

Dirección:

c. Graneros, Galería Comercial «El Cóndor», caseta No..53.

ROSA DE VARGAS

Vende **NAPA** de La Paz, en negro, café y verde El pie 2 a **7,60 Bs.** y **CUERO JANGLER** para chamarras en colores café y guindo. El pie 2 **8,40 Bs.**

Dirección:

C. Graneros, galería Com. «Graneros», caseta No..62.

JOSE QUISBERT

Vende **CHAMARRAS** impermeable y engomada, para varón, variedos colores. Talla XL. El precio a **20,oo** Sus.. la unidad.

Dirección:

C. Mercedes Belzu No 1992 zona Tacagua.

REGINA TORREZ

vende **CHAMARRAS** para niños con forro térmico. en variedad de colores. Tallas 4,6,8. de primera calidad. cada uno a **25,oo Bs.** la docena a **240,oo Bs.**

Dirección

Puesto de Venta C. Tumusla No 103

CREACIONES RUFFO

vende **CHAMARRAS** de cuero de res, en variedad de colores, en diferentes tallas. El precio de cada de **270,oo Bs. A 280 Bs.**

Dirección:

C. Graneros esquina Jiménez No 256 Tel. 318541.

RODANY

vende **CHAMARRA DE CUERO NOBUCK** Son acolchadas, con forro americano, Tallas a XL, por unidad a **350,oo Bs.** al por mayor a **330,oo Bs.**

Dirección:

C. Graneros, Centro Com. "Graneros" No.74.

TOP LEVEL

vende **CHAMARRAS DE CUERO NOBUCK** Tallas "M", "L" y "XL". Tienen forro americano, térmica. El precio a **350,oo Bs.** cada uno Al por mayor a **340,oo Bs.**

Dirección:

C. Galería Comercial "Graneros" No.76. Tel. 315489

TOP LEVEL "alto nivel en cuero"

Vende **CHAMARRA DE CUERO MABLE** de primera calidad y en colores verde, café y rojo. tallas "S", a "XL". El precio por chamarra a **380,oo Bs.**

Dirección:

c. Graneros, Centro Com. Graneros, local 30

MIGUEL MAMANI

vende **CHAMARRAS**, Para varón, en variedad de colores, en talla M,L; X; XL; XXL. De primera calidad. El precio de cada una a **75,oo Bs.** por mayor a **70,oo Bs.**

Dirección:

SIC - IDEPRO TEL 341789.

Tejidos CARDIN

vende **CHAMARRAS** unisex, en variedad con diseños, en talla XL, De primera calidad. El precio de la docena a **550,oo Bs.**

Dirección:

tel. 341789 SIC - IDEPRO

Confecciones SATELITE

vende **CHAMARRAS** para ambos sexos . Viene en tallas "S", "M", "L" y "XL". El precio por unidad a **119,oo Bs**

Dirección:

Ciudad Satélite, plan 405, c. 19A, No. 808. Tel. 813548. El Alto.

12 CARPINTERIA

FIDEL PEREZ

Vende **JUEGOS DE COMEDOR** de madera mara (1 mesa, 12 sillas y 1 trinchante). laqueado, pintado y vitrificado cuesta **2.500 dólares**

Dirección:

SIC - IDEPRO , El Alto

Tel. 823092

HUGO CHURQUI

Vende **JUEGOS DE DORMITORIOS**,una cama, dos veladores, un peinador, una comoda y un taburete **LAQUEADO a 750 dólares.**

Dirección:

Z. Santiago II (Nuevo Milluni) Av. Unión No 1324, El Alto Tel. 813399

MARIA MONTES

Vende **JUEGO DE COMEDOR** de mara estilo «Luis XV», laqueado, tiene un precio de **500 dólares.**

Dirección:

Z. Villa Adela Plan 560 Manzano 318 No 7, El Alto.

ROMAN CEJAS

Vende **MARCOS** de cuadros policromados, en color dorado a **200,oo Bs.** y **SILLON RESTAURADO**, en color doradoy policromado a **30 y 40 dólares.**

Dirección:

c. Amaz esq. Pioneros Rochedale s/n , Alto San Pedro, tel. 367954

RENE C. VELERO

Vende **MARCOS** policromados, en color dorado de 1,50 mts. por 1,80 mts. El precio de cada uno es de **200 Dólares.**

Dirección:

c. Murillo No 877 tel. 367954

GERMÁN MANTILLA

Vende **MARCO** tipo antiguo dorado, a **200,oo Bs.** Si lleva por mayor adquiere una rebaja.

MUEBLES ANTIGUOS barnizado. a **80 dólares.**

Dirección:

c. Canónigo Ayllon s/n , Alto San Pedro, tel. 367954

Mueblería "SAN JOSÉ"

Vende **PUERTAS** de mara, el metro cuadrado a **320,oo Bs.**

Dirección:

c. Deterlino Echazú No 1738

FAUSTINA QUISPE

Vende **JUEGOS DE LIVING** grande, con esponja, tapizado con tela importada, a **1500 Bs.**

JUEGO DE LIVING mediano, con esponja, a **1200 Bs.**

Dirección:

c. Calasasaya No 85 Z. Munaypata

JULIA DE QUISBERT

Vende **JUEGOS DE DORMITORIO** de mara barnizado natural, color vino. La cama de plaza y media, el juego a **1800 Bs.**

Dirección:

Av. Naciones Unidas No 220 Z. Munaypata Tel. 360690

SIC IDEPRO, 341789

JUAN CHAVEZ

Vende **MODULARES** de mara barnizado y sellado de 2.80 mts. de alto por 2 mts. de ancho, a **2200 a 3000 Bs.**

Dirección:

Taller: c. Pedro Ovaya No 500, Alto San Antonio.

MIGUEL LAURA

Vende **ATAUDES** barnizado y tapizado. Cada uno a **350,oo Bs.**

ATUDES con felpa. Cada uno a **350,oo Bs.**

Dirección:

Taller: c. Final 16 de Marzo No 36, Alto San Antonio

RUBEN LOPEZ

CLOSET de mara de tres cuerpos. a **1200,oo Bs.**

Dirección:

Taller: c. del Maestro No 20, Z. Pampahasi.

HERIBERTO FERNANDEZ

Vende CAJITAS artesanales, tipo cofre de tres unidades. cada juego a **50,oo Bs.**

Dirección:

c. Menedez y Pelayo No. 1226 Z. Alto Sopocachi Tel. 413351.

HILARION CRUZ

Vende **CAMA** de una plaza hecha en madera roble a **250,oo Bs**

Dirección:

Taller: c. Pisiga No 100, altura parada 219, Z. Alto Sopocachi.

ROSENDO POMA G.

Vende **COMODA** de mara, roble o cedro a **220 dólares.**

Dirección:

Taller: c. Jaimes Freyre segundo pasaje No 306.

MANUEL RODRIGUEZ

Vende **JUEGO DE DORMITORIO** con 1 cama de 2 plazas 1 cómoda y 1 peinador de roble diseño moderno barnizado cada uno a **900 Dólares.**

Dirección:

Taller: c. 42 No 10 Chasquipampa Teléfono 794192.

"IDEA Y DISEÑO EN MADERA

Vende **MUEBLES DE COCINA** barnizado, Medidas 2 mts. de ancho x 0,60 mts. de alto, con 0,30 mts. de fondo. a **550,oo Bs.**

Dirección:

Taller: Av. Roma No 7325 Seguencoma.

RUFINO NICOLAS CH.

Vende **CLOSET** de mara, cedro y roble, con una medida de 2 mts. x 2 mts con 0.30 mts.. El precio de cada uno es de 150,oo Bs.

Dirección:

Taller: Av. Hernando Siles No 6248 Obrajes.

ANGEL SUNTURA

Vende **MAMPARA** de 4 mt. de largo y 2 " de alto, para oficina y dividir ambientes, el color a pedido. a **900,oo Bs.**

Dirección:

Taller: c. Tarija No 40 Z. Paqueni, Villa Fátima tél. 211700

13 BLUSAS

DORA CORIA

vende **BLUSAS** en variedad de colores, en tallas "S", "M" y "L". de primera calidad, el precio de cada una a **50,oo y 40,oo Bs.**

Dirección:

Cañada Strongest No.1567, Tel.372999

XIMENA GARCIA

vende **BLUSAS** en seda pesada, en varios colores. En tallas "M" y "L". de primera calidad. cada uno a **35,oo Bs.** la docena a **350,oo Bs**

Dirección

SIC-IDEPRO tel. 341789

RICARDO SCHAYMAN

vende **BLUSAS** de popelina americana y con diseños nacionales. de primera calidad y en liquidación.

Dirección:

Pedidos al Tel. 32-77-73

MARIA ROSARIO CASTRO

vende **CHOMPAS** de niña, en variedad de colores, En tallas 2, 4, 5, 6. de primera calidad. El precio de cada uno **20,oo Bs.**

Dirección:

C. 4 de Mayo No 1087, Z. Alto San Pedro tel. 316090.

TEOFILA FERNANDEZ ROMERO

vende **CHOMPAS** de dama, en variedad de colores. la talla "S" "M" a **18,oo A 20,oo Bs.**

Dirección:

C. José Manuel Aponte No 1328 zona Villa Nueva Potosí.

ANCAR

vende **CHOMPAS** de lana de alpaca, para damas y caballeros. Tallas "M", "L", "XL" "S". cada uno, a **48,50** Sus., para exportación a **42,oo** Sus..

Dirección:

C. Mayor Lopera No 95, Plaza Villarroel tel. 211294

LEANDRO VARGAS

vende **CHOMPAS** tejidas a máquina, en colores azul y beige. Solo talla "L" El precio es de **25,oo Bs.**

Dirección:

Z. kupini, c. 16 de julio No 244.

Tejidos TECHI

vende **CHOMPAS** de lana para dama en variedad de colores, talla M,L,XL. la docena a **440,oo Bs.**

Dirección:

Ref: SIC IDEPRO tel. 341789

Tejidos CARDIN

vende **CHOMPAS** para varones, en variedad con diseños, en talla XL, De primera calidad. la docena a **370,oo Bs.**

Dirección:

C. Isaac Tamayo al lado de tarimas o

Referencia SIC - IDEPRO

Tejidos VIOLETA

vende **CHOMPAS** de lana HILBO para varones en variedad de colores enteros y combinados. La docena de la talla "M" y "L" a **400,oo Bs.** por unidad a **35,oo Bs.**

Dirección

SIC- IDEPRO Tel. 34-17-89

JOMAYSANDI

vende **CHOMPAS DE HILO** para damas en colores hoja seca, crudo, blanco y negro. tallas "S", "M", "L" y "XL". de **90,oo Bs.** hasta **150,oo Bs.** la unidad

Dirección:

Z. Villa Nueva Potosí, C. José Pinelo No.1389, esq. Martínez Monje. Parada Micro 132.

ANA MARIA CORINA

Vende **CHOMPAS DE LANA** para damas a **35 Bs.** unidad y por mayor **25 Bs.**

Dirección

Z. Villa Tejada c. 1 No. 1, El Alto.

YOLA MONTAÑO DE CRESPO

Vende **CHOMPAS** tejidas a mano, tallas XL y XXL a **60 Bs.**

Dirección:

Z. Santiago II frente al Colegio «Puerto Mejillones», El Alto

JUAN ALI QUISPE

Vende **CHOMPAS DE LANA SINTÉTICA** y delgada. Colores mates. Talla XL a **16 Bs.** por unidad y **160 Bs.** por docena.

Dirección

Z. Alto Lima c. Sorata No. 17 (a una cuadra de la Plaza Germán Busch), El Alto.

NARCISO PATON A.

Vende**CHOMPAS DE LANA SINTÉTICA,** colores variados. Tallas para niños y mayores a **150 Bs.** la docena.

Dirección

Z. Villa Cooperativa c. Carmen No. 309 (parada del minibus 624), El Alto.

JULIA CUENTAS F.

Vende **CHOMPAS DE LANA** chilena a **48 Bs.** y **CHOMPAS DE LANA** cruceña a **38 Bs.**

Dirección

Z. Villa Primavera entre Av. Litoral y 1º Mayo No. 1030, El Alto.

VIRGINIA ALANOCA

CHOMPAS DE LANA para niños en variados colores. El precio de la docena es **300 Bs.**

Dirección

Z. Santa Barbara (final) c.Pisagua (frente al cuartel), El Alto.

PABLO CONDORI

Vende **CHOMPAS DE LANA** de oveja, color natural. Talla XL a **25 Bs.** por unidad.

Dirección

Z. Alto Lima c. 1ra Sección Av. Pacífico s/n, El Alto.

SEBASTIAN YANA M.

Vende **CHOMPAS DE LANA SINTETICA,** colores enteros. Tallas L, M y S a **37 Bs.** por unidad y **420 Bs.** la docena.

Dirección

Z. Villa Tunari c. 18 No. 746 (a una cuadra de la Escuela Villa Tunari), El Alto.

EDUARDA APAZA

Venden **CHOMPAS DE HILO** de colores enteros. Tallas L y M a **50 Bs**

Dirección

Z. Villa Santiago II c. 14 No.1421, El Alto.

VIRGINIA ZAMORANO

Vende **CHOMPAS DE LANA E HILO** para señoritas y señoras, para cualquier tamaño. A **70 Bs.**

Dirección

Z. Villa Tejada Av. Cívica No. 1038 (entre c.s 12 y 11), El Alto.

EUGENIO MAMANI

CHOMPAS DE LANA diferentes colores para niños de 5 a 14 años. A **13 Bs.** por unidad **20 Bs.** por mayor

Dirección

Z. Villa Pacajes c. 3 No. 35 (a dos cuadras de SAMAPA), El Alto.

11 CHAMARRAS

MAXIMA TORREZ

vende **CHAMARRAS** para niños en tela mezclilla. Tallas 4 y 6. El precio de cada uno a **22,50 Bs.** la docena a **270,oo Bs.**

Dirección:

C. Arturo Valle No 2 Villa Esperanza Río Seco El Alto

LUIS BLANCO

vende **CHAMARRAS** sudadera, unisex, doble cara, en variedad de colores. Tallas M, L, XL, XXL cada uno a **95,oo Bs.** más de docena el precio a **80,oo Bs.**

Dirección:

C. Tumusla, Galerías Hotel Tumusla, interior, local 20 Tel. 363750

Los mejores productos y los mejores precios en Buenos Negocios

GABRIEL MENDOZA

vende **CHAMARRAS NOBUCK** en colores negro, café, natural, plomo y vicuña. diferentes tallas. El precio a **450,oo Bs.** Por mayor a **430,oo Bs.**

Dirección:

C. Graneros, Centro Comercial Graneros, caseta No. 16.

CLIO S.R.L

vende **CHAMARRAS DE CUERO NAPA GUANTE** en colores azul, café, mostaza, negro, plomo. La talla S a **130,oo** Sus.. tallas M,L, XL, a **150** Sus.

Dirección:

C. Potosí, Shopping norte nivel 5, local 507 y 508 Tel. 392336.

LINA FLORES VERA

ofrece **CHAMARRAS** con frisa, para niños de 4 a 6 años. El precio de cada uno a **75,oo Bs.**

Dirección:

C. 4 de mayo No 1072, zona Alto San Pedro

"LA CHOZA DEL CUERO"

vende **CHAMARRAS** de cuero impermeables, acolchado, térmico. Talla "L", "XL" "XXL". El precio a **380,oo Bs.** Por mayor a **350,oo Bs.**

Dirección:

C. Graneros, Galería Graneros, caseta No 71 Tel. 320219

GLORIA MENDOZA.

vende **CHAMARRAS DE CUERO NOBUCK** en varios colores El precio de la talla "S" a **400,oo Bs.**

Dirección:

C. Graneros, Galería Graneros, caseta No. 67.

"DELYSMAR"

Vende **CHAMARRAS** en cuero gamuza, para damas y caballeros, en variedad de colores. En tallas "S" "M" "L" .La unidad a **350,oo Bs**

Dirección:

Av. Quintanilla Zuazo No 529, zona Pura - Pura Tel. 365320

Atención

Productores de Chamarra

El Cedla les invita a participar del **Seminario Taller de presentación del Modelo de Apoyo a Microempresarios confeccionistas de cuero y tela** a realizarse el 1ro, de febrero de 8:30 a 17:00 en la Casa Mayor CEPROLAI (Av. Hernando Siles esquina calle 9 Obrajes).

Llame e inscríbase sin costo alguno a los teléfonos **412429** y **413175 de 8: 30 a 16:00 hasta el miércoles 29 de Enero.**

Se contará con buses para el traslado, almuerzo y refrigerio a los participantes.

CURTIEMBRE TECA

Vende **NAPON** en negro, café guindo, de primera calidad. El pie cuadrado a **7,oo Bs.** Por paquete el pie cuadrado a **6,oo Bs.**

Dirección:

Autopista La Paz- El Alto, desvío Achachicala. Telefax. 301694.

Curtiembre CURVAN

Vende **NAPA DE LLAMA** extra en colores negro, café, rojizo. El pie cuadrado a **5,30 Bs.** por mayor el precio rebaja a **5,oo Bs.**

Dirección:

C. Graneros, Centro Comercial El Cóndor caseta No. 148.

AGENCIA ANTAR

Vende **GRASO** al mate en colores café, caramelo, negro, de primera calidad. El pie cuadrado a **12,oo Bs.**

Dirección:

C. Illampu No. 870 al tel. 369712

HELBOL

Vende **CUERO FORRO DE OVEJA.** El pie cuadrado a **0,90 dólares.** y **GAMUZA DE CABRA.** El pie cuadrado cuesta **1,40 dólares.**

Dirección:

Z. Achachicala, c. Omasuyos No.100. Tels. 390963

ENRIQUE ARUQUIPA

Vende **NAPA DE RES** nacional, en café y negro. El cuero es de grosor medio, de primera calidad. El pie cuadrado a **8,50 Bs.** El de segunda calidad a **7,20 Bs.**

Dirección:

Z. 16 de Julio, Av. Alfonso Ugarte No.2. El Alto

WALK-OVER

Vende **NAPA DE OVEJA** de industria nacional en café y negro. El pie cuadrado a **3,50 Bs.**

Dirección:

Z. 16 de Julio, Av. Alfonso Ugarte No..75, casi Av. Juan Pablo II. EL Alto

MAURO POMAR

Vende **OSCARIA** procedente de Cochabamba. El pie cuadrado a **8,80 Bs** y **SUELA CROPON** El pie cuadrado a **33,50 Bs.**

Dirección:

C. Sagárnaga No. 437 Tel. 318392

5 CIERRES

«ANITAS»

Vende **CIERRE ROLLO DE COBRE No 5,** el paquete de 200 yardas a **120.oo Bs.**

Dirección:

c. Santa Cruz No. 588, local No. 2; Galería Tocuyeros

ROSA QUISPE

Vende **CIERRES PARA CHAMARRAS** metálico doble, de 55 ctms. de largo. La unidad a **3,50 Bs.** por docena el precio a **36,oo Bs.**

Dirección:

c. Santa Cruz, lado Agencia Manaco No.560

LEONARDO VIZA

Vende **CIERRES PARA VESTIDO** de 50 ctms., de industria nacional. Cada uno le a **1,50 Bs.**

Dirección:

c. Sagárnaga al lado del No. 131.

Casa DAVID

Vende **CIERRE POR METRO. DOBLE,** el mt. a **1.oo Bs.** y **CIERRE DE DIENTE GRUESO** (55ctms.), la unidad a **2.oo Bs.**

Dirección:

c. Graneros No.372. (entre Illampu y Max Paredes)

Tel.: 323894.

GUSTAVO MONTECINOS

Vende **CIERRE** por mt., de industria coreana. El rollo de 150 mts. . el paquete a **90,oo Bs.**

Dirección:

c. Graneros, Centro Com.l El cóndor caseta No 146

PAOLA DAZA

Vende **CIERRES «ASATEX»** de diente delgado, la docena del No 55 a **8,50 Bs.** el paquete a **85,oo Bs.**

Dirección:

c. Graneros - altura puerta Galería comercial «El Cóndor».

ORIONTEX

Vende **CIERRES** americanos metálicos, de 15 a 18 ctms., bronceado la caja a **25,oo** Bs.

Dirección:

c. Illampu No 832, tel. 354428. Agencia El Alto Plaza del surtido, Villa Bolivar No 55.

BERTHA FLORES

Vende **CIERRE** de industria brasileña de 55 ctms., en colores blanco y negro. la docena a **9,oo Bs.** Al por mayor a **8,50 Bs.**

Dirección:

c. Graneros, Galería El Cóndor, Caseta No 36.

Bazar VICKY

Vende **CIERRES** el paquete de 10 ctms. a **14,oo Bs.,** el paquete de 15 ctms. a **15,oo Bs.** y el paquete de 18 ctms. a **18,oo Bs.**

Dirección:

c. Max Paredes No 513, frente a la distrital Maximiliano Paredes

ISIDRO DELGADO

Vende **CIERRES INCA No 3**

De 12 ctms. la unidad a **0,30 Bs.** la docena a **2,oo Bs.** y de 15 ctms. la unidad a **0,30 Bs.** la docena a **2,50 Bs.**

Dirección:

c. Max Paredes, esq. Buenos Aires.

Cierres ILLIMANI

Vende **CIERRE** Nylon No 5 en variados colores a 70 ctms. a 35 ctms., especial para chamarras, el paquete a **60,oo Bs. a 80,oo Bs..**

Dirección:

c. Max Paredes, Centro Distrital Maximiliano Paredes No. 8 o llamar al tel. 370808

J. JESUS

Vende **CIERRE TRACTOR** coreano. la docena a **7,oo Bs.** y **CIERRE METALICO** delgado y largo. la docena a **10,oo Bs.**

Dirección:

c. Graneros No. 300 (esq. Illampu) Tel.: 390568.

SOL NACIENTE

Vende **CIERRE** de industria china, coreana, y nacional de nylon, en variedad de colores y tamaños, la bolsa desde **12,50 Bs. A 50,oo Bs.**

Dirección:

c. Max Paredes esq. pasaje la Tablada No 565. Tel. 367852.

Cierres INCA S.R.L.

Vende **CIERRES NYLON** No.3 nacional en 40 diferentes colores y tamaños. desde **0,10** centavos la unidad.

Dirección:

Zona Central, c. Genaro Sanjinés No.389. Tel. 354140. Fax 392130

ELSA CONDORI

Vende **CIERRE BRAGUETA** de 15 ctms.. La docena **3,50 Bs.** y **CIERRE CHAMARRA** la unidad a **2,50 Bs.** la docena a **19,oo Bs.**

Dirección:

c. Santa Cruz, puesto de la puerta de garaje rojo No. 544.

LUCIA VELAZQUEZ

Vende **CIERRES PARA PANTALON** de 15 y 20 ctms.. de industria nacional a **1,40 Bs.**

Dirección:

c. Graneros, galería Comercial «El Cóndor», caseta No. 76.

Señora CECILIA

Vende **CIERRE ILLIMANI** de fábrica nacional y de plástico. Viene en colores azul, verde, café y negro. La docena a **1,50 Bs.**

Dirección:

Ceja de la Ciudad de El Alto, pasaje Señor de Mayo, caseta No.95

Buenos Negocios, mayor información de la microempresa nacional

Mercería «SAN FRANCISCO»

Vende **CIERRES** para pantalón y chamarras desde **0,50 centavos** hasta **2,oo Bs.** de industria china.

Dirección:

Av. América No. 249 . Tel. 328850

6 HILADO DE LANA

SAMUEL SAAVEDRA

Vende **LANA** Hilbo, variedos colores. El kilo a **36,oo Bs.** y **LANA** cofibra . El kilo a **31,oo Bs.**

Dirección:

c.. Max Paredes, pasaje Multicolor No. 550 tel. 364073

VICTOR GUTIERREZ

Vende **LANA** acrílica nacional, variados colores. El kilo a **30,oo Bs.** y **LANA** acrílica, nacional . El kilo a **32,oo Bs.**

Dirección:

c.. Max Paredes, pasaje "La Tablada", Centro Comercial "Ortega"

TEXTURMAR

Vende **LANA "texturmar"** acrílica nacional, en 40 variedades de colores. El kilo, con dos conos a **30,oo Bs.** por mayor a **28,oo Bs**

Dirección:

c. Tumusla, casi Garita de Lima No.765

Tienda de lana "LA ESTRELLA"

Vende **LANA LOU-DOU** chilena en colores. La bolsa de medio kilo a **36,oo Bs.** Y rebaja a **30,oo Bs.** por más de 10 kilos.

Dirección:

c.. Max Paredes, pasaje multicolor No.622

CRUCEÑA

Vende **LANA** acrílica de textiles Santa Cruz. en variedad de colores La madeja No.318 y 312, de 650 grs. de peso a **17,50 Bs.**

Dirección:

Z. Garita de Lima, c.. Tarapaca No.671. Tel. 351153

ROSMERY MACHICADO

Vende **LANA** acrílica nacional, de textiles COFIBRA, en rojo, blanco, fuxia, verde bandera y oro. El cono de medio kilo a **14,oo Bs.** el kilo a **28,oo Bs.**

Dirección:

c.Tarapaca No 618 Tel 318165

EUSEBIO MAMANI

Vende **LANA DE ALPACA** el kilo a **19 U$** , sin factura y **23 U$** con factura.

Dirección

Carretera a Oruro Nº 27 El Alto.

7 MADERA

JUAN CARLOS TICONA MAMANI

Vende **LISTONES** de cedro y gabú de 13 pies cuesta **5 Bs.**, de 16 pies **8 Bs.** y de 20 pies **10 Bs.**.

Dirección:

Z. 16 de julio c. Nery s/n

BARRACA «JUAN CARLOS»

Vende **BIGAS** de agipa, zapallo y laurel a 1,50 Bs. el pie2.

Dirección:

Z.Villa 16 de Julio Av. Juan Pablo Segundo No 2982.

BARRACA «MULTIMAR»

Vende **BIGAS** de agipa, laurel, macarandu, mascajo y manzanillas. El precio del pie 2 **1,55 Bs.**

Dirección:

Z. 12 de Octubre Av. Franco Valle No. 72 El Alto. **Telf.** 822632

BARRACA «SALVADOR»

Vende **BIGILLAS** de biboce. El costo del pie cuadrado es **1,50 Bs.**

Dirección:

Z. Central c. Sucre esq. Mejillones No 45, Viacha.

BARRACA «SARTIC»

Vende **TABLONES ENCOFRADOS**, el precio del pie cuadrado es **2,30 Bs.**.

Dirección:

Z. Villa 16 de Julio Av. Juan Pablo II No 3380 El Alto. Tel. 841687

BARRACA MANUELITO

Vende **CUARTONES DE AGIPA**, el precio del pie cuadrado es **1,80 Bs.** (con factura).

Dirección:

Z. 12 de Octubre Av. Franco Valle No 71, El Alto.

BARRACA «NENE»

Vende **ZOCALOS DE MARA**, el precio por mt. **5,50 Bs.**

Dirección:

Z. 12 de Octubre Av. Jorge Carrasco No 71, Ref. **Tel.** 814282.

BARRACA 14 DE SEPTIEMBRE

Vende **BIGAS** de diferentes maderas para construcción, el precio del pie cuadrado **1,60 Bs.**.

Dirección:

Z. Villa 16 de Julio Av. Juan Pablo II No 3475 El Alto.

Tel. 842328.

BARRACA «TOÑO»

Vende **CUARTONES** de mara, el precio por pie cuadrado es **4 Bs.**.

Dirección:

Z. Villa 16 de Julio Av. Juan Pablo Segundo No 3372, El Alto.

BARRACA «FLORES»

Vende **CUARTONES** de gabú. El precio del pie cuadrado es **1,40 Bs**

Dirección:

Z. Brasil Av. Juan Pablo II No 59, El Alto.

Cada dos miércoles oferte la calidad de sus productos en Buenos Negocios de IDEPRO

BARRACA «LOS TIGRES»

Vende **MACHIMBRE** de gabú. El precio del pie cuadrado **1,85 Bs.**.

MACHIMBRE de palo de maría. El precio del pie 2 **2,40 Bs.**.

Dirección:

Z. Brasil Av. Juan Pablo II No. 777, El Alto. Tel. 862021.

TRABAJAMOS PARA QUE USTED ESTE INFORMADO... PRESENCIA

BARRACA RIBERALTA

Vende **MARA** el pie2 es **0,90 ctvs. de dólar (corto) 0,90 ctvs. de dólar (largo).**

Dirección

Av. Juan Pablo II No. 3398 (esq. c. Catacora), Z. Villa 16 de Julio, El Alto. Tel. 841591

VICENTE MAMANI Q.

Vende **CUARTONES DE GABU**, el pie cuadrado a **1,80 Bs.**

Dirección

Av. Juan Pablo II No. 3475 Villa 16 de Julio Tel. 842328

BARRACA «SARTIC»

Vende **CUARTONES DE GABU** para muebles, el pie cuadrado a **1,90 Bs.**

Dirección

Av. Juan Pablo II No. 3380 Villa 16 de Julio, El Alto. Tel 841687.

BARRACA MANUELITO

Vende **CUARTONES DE GABU**, el pie cuadrado a **1,80 Bs.**

Dirección:

Av. Franco Valle No. 71, Villa 16 de Julio, El Alto.

BARRACA «NENE»

Vende **CUARTONES DE MARA**, el pie cuadrado a **4,10 Bs.** (con factura)

Dirección:

Av. Franco Valle No.7 Z. 12 de Octubre. Tel. 822018.

8 BOTONES

ANITAS

Vende **BOTONES A PRESION** de industria taiwanés, marca Proyomax, en colores ahumado y oro viejo para chamarra. La bolsa de 1440 unidades, **120 Bs.**

Dirección:

C. Santa Cruz, Galería Tocuyeros, local No. 2 Tel. 379781

LEONARDO VIZA

Vende **BOTONES** de industria brasileña. La docena la puede encontrar desde **2,oo Bs.** hasta **10,oo Bs.**

Dirección:

C. Sagámaga al lado del No.131

BAZAR CORAL

Vende **BOTONES** de industria brasileña grandes para chompas, en color marfil con dorado. El precio de la gruesa es de **50,oo Bs**

Dirección:

C. Max Paredes No 525

Material de Sastrería y Confecciones "JIREH"

Vende **BOTONES** brasileros, para temos, La bolsa de 1 gruesa de botones grandes y 3 gruesas de botones pequeños a **53,oo Bs.**

Dirección:

C. Max Paredes, Comercial "Maximiliano Paredes", caseta No.23. tel. 392296

PAOLA DAZA

Vende **BOTONES** a presión Asatex de industria taiwanés. para chamarras En colores ahumado y amarillo. El millar a **82,oo Bs.** Y la gruesa a **11,oo Bs.**

Dirección:

C. Graneros, Altura puerta Galería El Cóndor.

COMERCIAL ROSARIO

Vende **BOTONES** pequeños, industria coreana, la bolsa cuesta **12,oo Bs.** El precio del millar está en **95,oo Bs.**

Dirección:

C. Graneros, Galería Graneros, caseta No.74. Tel. 32-02-19

NATTY DE FERNANDEZ

Vende **BOTONES** de industria peruana, para guardapolvos, en color blanco. El precio del mazo es de **26,oo Bs.**

Dirección:

c. Isaac Tamayo, Galería Isaac Tamayo, caseta No.114.

Bazar MILTON

Vende **BOTONES** metálicos de industria taiwanés, para chompas, la gruesa desde **25,oo Bs. 30,oo Bs. hasta 40,oo Bs.**

Dirección:

C. Isaac Tamayo, centro comercial Isaac Tamayo, caseta No 107 tel. 374939

SOL NACIENTE

Vende **BOTONES** de plástico, la bolsa de 100 unidades. desde **15,oo Bs. hasta 60,oo Bs.**

Dirección:

C. Max Paredes No. 565, principio de Pasaje La Tablada.

LUCIA VELASQUEZ

Vende **BOTONES**, industria taiwanés, de plástico, especial para jardineros, la bolsa de 10 gruesas a **35,oo Bs.**

Dirección:

C. Graneros, Galería Comercial «El Cóndor», caseta No. 76

BAZAR VICKY

Vende **BOTONES** de industria nacional para guardapolvos. la gruesa a **10,oo Bs.** el mazo a **110,oo Bs.**

Dirección:

C. Max Paredes No 513, frente a la alcaldía distrital

Buenos Negocios en todo el país

9 CALZADOS

CELIA HUARINA

Vende **CALZADOS** de cuero, , en negro, café, del 33 al 39 a **45,oo Bs.**

Dirección:

c. Nueva York No 999, Z. Santa Rita.

ROGER LARREA

Vende **CALZADOS** para niños, en cuero de res, en café y negro, son durables, del 27 al 32, primera calidad. El par a **35,oo Bs.**

Dirección:

c. Luciano Alcoreza No 1562, Villa Nueva Potosí.

JOSE LUIS ESCALANTE

Vende **CALZADOS** de varón del número 36 al 42, modelo mocasín. El par a **48,oo Bs.**

Dirección:

c. Alcoreza No 1574 Z. Villa Nueva Potosí.

CALZADOS "CAROLINA Y ROMELC"

Vende **BOTINES** cortos de cuero de primera calidad y en guindo, café y negro. El par a **75,oo Bs.**

Dirección:

Z. Belén, c. Tarija No.253. Tel. 318798

"CALZADOS EVERTOONS"

Vende **ZAPATOS** de charol para varón en varios modelos en guindo, negro, café. números del 37 al 43. El par a **165,oo Bs.**

Dirección:

Z. Alto San Pedro, c. Villamil de Rada, No. 720

CREACIONES ANTONY'S

Vende **BOTAS**, para damas. Del No 34 al 39. El par a **250,oo Bs.**, por mayor a **240,oo Bs.**

Dirección:

Tienda: c. Colón No 479

"A.P. SHOES"

Vende **ZAPATOS** para niñas desde el No.21 hasta el No.33. de primera calidad, desde **50,oo Bs.** hasta **60,oo Bs.**

Dirección:

Galería Comercial "Pasaje del Centro", local rojo, No. 9B 375089.

CALZADOS "ROBERT"

Vende **CALZADOS PARA DAMAS** de cuerina sintética importada, en charol. números del 33 al 38. El par a **21,oo Bs.** por docena a **190,oo Bs.**

Dirección:

c. Tumusla, al lado de la puerta del Hotel Tumusla.

ALBERTO MAMANI

Vende **CALZADOS** para dama, del No 34 al 38 en color nego. La docena a **450,oo Bs.**

Dirección:

c. Hualparimachi No 2237 Z. Tembladerani.

ANGEL GUTIERREZ

Vende **BOTINES** media caña, para damas, en café y guindo. Tallas del 34 al 39. El par a **110,oo Bs.**, por mayor a **95,oo Bs.**

Dirección:

c. Ricardo Bustamante No 900 Z. Gran Poder. Tel. 318193

CALZADOS "EDWIN"

Vende **ZAPATITOS DE NIÑOS** de cuero en blanco y variedad de colores, números del 18 al 21, El precio a **8,oo Bs.** la docena a **60,oo Bs.**

Dirección:

Z. Bajo Vino Tinto, c. Mamá Ocklio No. 996.

Calzados "WALK-OVER"

Vende **CALZADOS** de hombre en charol, en negro y guindo, de primera calidad, en toda talla. El par a **85,oo Bs.** por docena a **70,oo.**

Dirección:

c. Uyustus, Galería "San Silvestre" No. 719."

LA VILLA DE PARIS"- CALZADOS PLUS-ULTRA

Vende **ZAPATOS** sport para varón, en negro, café y guindo. del No.37 al No.44, el par de **199,oo Bs.** a **232,oo Bs.**

Dirección:

Edificio. Handall Center, Nivel 2, local 19. Tel. 323837

LUCIANO POCOHACA

Vende **ZAPATOS EXCLUSIVOS** de charol en material. Colores negro y café. No. 32 al 37 a **70 Bs.** por unidad y **65 Bs.** por docena.

Dirección:

Z. Central c. Sucre s/n, **Tel. 823092**, Viacha.

DARIO AVALOS V.

Vende **ZAPATOS PARA CHOLLITAS** de gamuza a **16 Bs.**, oscaría a **26 Bs.** y charol a **33 Bs.**

Dirección:

Z. Villa 16 de Julio c. Nery No.3521, El Alto.

RUFINO CUTILI L.

Vende **ZAPATOS PARA CHOLITA** de gamuza a **16 Bs.**, oscaría a **26 Bs.** y charol a **33 Bs.**

Dirección:

Z. Ballivian c. René Vargas No.21, El Alto.

GREGORIO MAMANI

Vende **ZAPATOS PARA CHOLITA** de gamuza a **16 Bs.**, oscaría a **26 Bs.** y charol a **33 Bs.**

Dirección:

Z. Ballivian c. René Vargas No.21, El Alto.

CECILIO QUISPE T.

Vende **CALZADOS PARA CHOLITA** de charol americano color negro. No. 34, 35, 36 y 37 a **12,50 Bs.** y **160 Bs.** la docena.

Dirección:

Z. Santa Rosa c. "C" No.21 (colindante a Villa Tejada), El Alto.

Si desea ganar más, publicite en Buenos Negocios

RENE ALI CALCINA

Vende **CALZADOS PARA MUJER** de oscaría, graso y nobuck, color negro. No. 34, al 37 a **12,50 Bs.** y **160 Bs.** la docena.

Dirección:

Z. Santiago I, c. 4 No.600, El Alto.

ZAPATERIA LA CHOLITA

Vende **CALZADOS DE CHAROL EN CUERO** colores negro, marfil, celeste. No. 31, 32, 33, 34, 35, 36 y 37 a **50 y 60 Bs.**.

Dirección:

Z. Los Andes c. Carpio esq. 2 de Mayo No. 223, El Alto.

10 CHOMPAS

MADIC

CHOMPAS de lana para damas de primera calidad y en tallas "S", "M" y "L". El precio de cada una a **80,oo Bs.**

Dirección

Alto San Pedro, Plaza Abel Alarcòn, No. 905. Tel. 31-66-38

MARIA OCHOA

ofrece **CHOMPAS** , de dama, en variedad de colores y modelos. Tallas "S" "M" "L" . El precio por unidad dé **60,oo Bs. a 80,oo Bs.**

Dirección:

C. Gregorio Canara No 504, Z. Obrajes.

LOURDES CALDERON

CHOMPAS de niños, en variedad de colores, en talla de 1 año a 12 años . El precio de cada una de **20,oo Bs. a 40,oo Bs.**

Dirección:

C. Buenos Aires entre Tacagua.

LINA FLORES VERA

vende **CHOMPAS** de dama, en hilo con calados, en variedad de colores. En tallas 40, 46, 48, 50, El a **90,oo Bs.**

Dirección:

C. 4 de mayo No 1072, zona Alto San Pedro

Artículo Técnico

LAS 10 CARACARTERISTICAS DE LOS HOMBRES Y MUJERES DE NEGOCIOS

En este artículo le presentamos las características empresariales personales - CEP's, rasgos comunes de empresarios de éxito:

BUSCAN PERMANENTEMENTE OPORTUNIDADES

El empresario busca oportunidades, para hacer nuevos negocios, para vender más, ahorrar y aprender algo nuevo y tiene marcado un rasgo de saludable ambición.

SON PERSISTENTES

Inician y mantienen las relaciones de amistad, de negocios y dedican largos plazos de tiempo para lograr lo que desean, combinan la paciencia, con la persistencia.

PUNTUALES Y COMPROMETIDOS

Cumplen un compromiso aún si el significa una pérdida para su economía. Son puntuales en los pequeños y grandes acontecimientos.

SON EXIGENTES POR CALIDAD Y EFICIENCIA

Es exigente al comprar, producir y vender, es exigente en su trabajo y en su familia, no le gusta perder tiempo, busca hacer las cosas de forma fácil y con calidad.

TOMA RIESGOS DE FORMA INTELIGENTE

Asume riesgos, midiendo los beneficios y las perdidas, dando preferencia a los riesgos moderados.

ESTABLECEN METAS Y OBJETIVOS

Saben con claridad lo que quieren. Piensan y se trazan objetivos para el día y el futuro, sus objetivos son claros y se pueden medir.

BUSCAN INFORMACION ESTAN SIEMPRE ACTUALIZADOS

Están bien informados. Conocen todos los aspectos de su actividad y de otras, consultan libros, el periódico, a especialistas, a sus clientes, a sus empleados y/o a sus jefes.

PLANIFICAN Y CONTROLAN SUS PLANES

Planean sus actividades ordenadamente y de acuerdo a su tiempo y sus posibilidades. Analizan sus resultados y siempre tienen otras alternativas.

NO TRABAJAN SOLOS, SABEN CONSEGUIR APOYO

Son consientes que no lo puede hacer todo, por lo tanto ganan colaboradores, y construyen redes de apoyo.

AUTOCONFIANZA Y CREENCIA EN ELLOS MISMOS

Cree en si mismo y en sus habilidades su relacion con personas es convincente y modesta, expresa y exige respeto, habla bien pero escucha mejor, ante los problemas intervenir para completar una tarea difícil y hace frente a los desafíos.

Para tomar nota

■ El festejo "tic tic tac" ya lo implantó Marco Antonio Etcheverry en el fútbol, cuando el domingo anotó el segundo gol boliviano frente a Ecuador.
Antes de abrazarse con sus compañeros, el "diablo" se paró y movió las manos el puro estilo del nuevo ritmo brasileño que apareció en el mundo musical.

■ Cada vez más vacía va quedando la secretaría "atigrada", ubicada en el segundo piso del inmueble de la calle Colón esquina Comercio. Un enorme trofeo, un piano y un cuadro grande en tela en el que aparece un tigre, que dicho sea de paso es regalo del desaparecido Mario Mercado, son algunas de las pocas cosas que quedan allí.

■ El delantero Vidal González del club Bolívar anda en busca de un colegio para sus hijos. Las inscripciones en varios establecimientos escolares comenzaron el pasado lunes y al argentino no le deja de preocupar esta situación, además que es otro de los motivos para que pueda prolongar su contrato hasta fin de año. "No quiero sacar a mis hijos a medio año del colegio. Lo más conveniente sería que me quede toda la temporada en La Paz"., sostuvo.

■ El futbolista Miguel Terán - cuyo pase pertenece a Bolívar -desea continuar militando en filas de San José y, por ende, radicando en Oruro. El volante, por otro lado, contrajo matrimonio con una dama de la ciudad de Pagador y señaló que aguarda comprensión de la dirigencia "académica" para contar con esta opción. En la entidad "santa" se lo considera como una pieza interesante de cara a la próxima temporada liguera.

■ Sólo uno de los refuerzos estadounidenses que procuró Ingavi, de cara a la Liga Sudamericana, habla español. Se trata de Robert Coyne, cuyo paso por el basquetbol de Puerto Rico le permitió aprender el idioma. Los morenos son de gran estatura - 2.04 el "más bajo" - y su presencia por las calles de La Paz despierta curiosidad y más de un comentario.

El primer infractor

LONDRES/PONTE VEDRA, 14 ENE (DPA) - El tenis mundial se estremeció hoy, al conocerse el primer caso de doping desde la implementación del programa antidoping de la Asociación de Tenistas Profesionales (ATP) en 1990.

Ignacio Truyol, un español de 23 años que ocupa el puesto 127 del ranking mundial, dio positivo y fue suspendido por el término de quince meses para cualquier competencia profesional.

Según Mark Miles, jefe ejecutivo del ATP Tour, Truyol violó la regla antidoping en las sutancias de Clase I y II. La Clase I incluye agentes anabólicos, diuréticos, hormonas y métodos como el doping sanguíneo y la manipulación de la orina. La Clase II involucra a estimulantes y narcóticos analgésicos.

En busca de dinero

BUCAREST, 14 ENE (EFE).- El boxeador rumano Leonard Doroftei, actual campeón mundial y europeo, y medalla de bronce en los Juegos Olímpicos de Atlanta, EEUU, anunció hoy, martes a la prensa que ha decidido convertirse en profesional porque ya no puede vivir de su sueldo mensual de 250.000 lei (unos 50 dólares).

"El dinero está en el boxeo profesional. La gloria es buena, pero no sirve de nada si no trae dinero", afirmó el púgil.

QUIRITO

En este día... 15

DE NUESTRAS FIGURAS

AUAD, HECTOR HORACIO: Ex-futbolista de origen argentino. Actuó en varios planteles y luego incursionó en la dirección técnica.

ENCINAS, SEGUNDO: Recordado pugilista orureño. Campeón nacional y de ODESUR. Falleció en 1984.

ETEROVIC, HERVOJE: Tenista cochabambino.

LEIGUE, HUMBERTO ANTONIO: Futbolista beniano que hace dos años jugó en Real Santa Cruz.

MALDONADO, OSCAR: Destacado futbolista cochabambino que jugó en The Strongest.

MAYSER (DE GAMARRA), LIDIA: Voleibolista cruceña que jugó en equipos de su ciudad, La Paz y Cochabamba. Fue seleccionada.

MIER, SOTO ROSA: Ex-basquetbolista orureña.

MURILLO, JOSE FREDDY: Jugador chuquisaqueño de fútbol de salón. Actuó en Jerusalem y la selección.

PARIENTE, MARIO: Destacado ex-futbolista cochabambino. Jugó en Aurora, The Strongest, Bolívar y la selección. Ahora dedicado a la dirección técnica.

PINTO, EMIL: Arquero beniano. Militó en filas de Petrolero de Cochabamba.

TABORGA, FREDDY: Arquero cruceño que jugó en Real Santa Cruz y San José.

VALENCIA, MARIO: Basquetbolista cruceño.

****

DE NUESTRAS ENTIDADES:

Cumple dieciocho años el Club Linces de La Paz, dedicado al voleibol.

****

DE UN CLUB VENEZOLANO:

Cumple once años el Minervén Fútbol Club de Puerto Ordaz (Venezuela).

****

DE LOS ANIVERSARIOS MUNDIALES:

MARCELO SOZZANI: Zaguero argentino que jugó en nuestro país, y ahora milita en el Alianza Lima del Perú.

ROMMEL FERNANDEZ: Recordado futbolista panameño que triunfó en España. Falleció el 6 de mayo de 1993.

ARNALDO CESAR COELHO: Ex-arbitro brasileño de fútbol.

MARY PIERCE: Tenista francesa.

Mario Pariente

Lidia Mayser

Le darían seis años

Peter Graf

MANNHEIM, ALEMANIA, 14 (AP) - La fiscalía pidió hoy una pena de seis años y nueve meses de cárcel para el padre de la tenista Steffi Graf, acusado de evadir el pago de impuestos sobre más de 26 millones de dólares en ganancias de su hija.

Los fiscales dijeron que Peter Graf fue el artífice de "una madeja de mentiras" para embaucar a las autoridades impositivas.

Peter Graf fue detenido en agosto de 1995 y pasó más de un año en la cárcel. La familia ha pagado todos los impuestos que se supone debía.

El padre de Graf administraba las ganancias de su hija, quien no ha sido acusada de delito alguno, aunque los investigadores siguen tratando de determinar si estaba al tanto de los manejos ilegales de su padre.

La fiscalía sostuvo que Peter Graf y su contador, quien también está enjuiciado, engañaron repetidamente a las autoridades impositivas "con el único fin de aumentar sus ganancias".

Quieren que siga

LA HABANA, 14 ENE (EFE).- Las autoridades del atletismo cubano propondan a la corredora Ana Fidelia Quirot, campeona mundial y subcampeona olímpica, que aplace su decisión de retirarse del deporte en activo tras los Campeoantos Mundiales que se disputarán en Grecia el verano próximo, debido a las buenas condiciones físicas en que se mantiene.

Quirot acaba de cumplir una fase de preparación física en su natal provincia de Santiago de Cuba, la cual ha sido calificada de "satisfactoria", y que ha motivado a los dirigentes de la disciplina a "valorar" su permanencia en activo tras la cita mundial, informó hoy la radio local.

"CHACHO" Y "LUCHO" EN REUNION CLAVE

TRATAMIENTO DIFERENCIADO PARA CONVOCADOS DE BOLIVAR Y ORIENTE DARIA LUGAR A LA SOLUCION

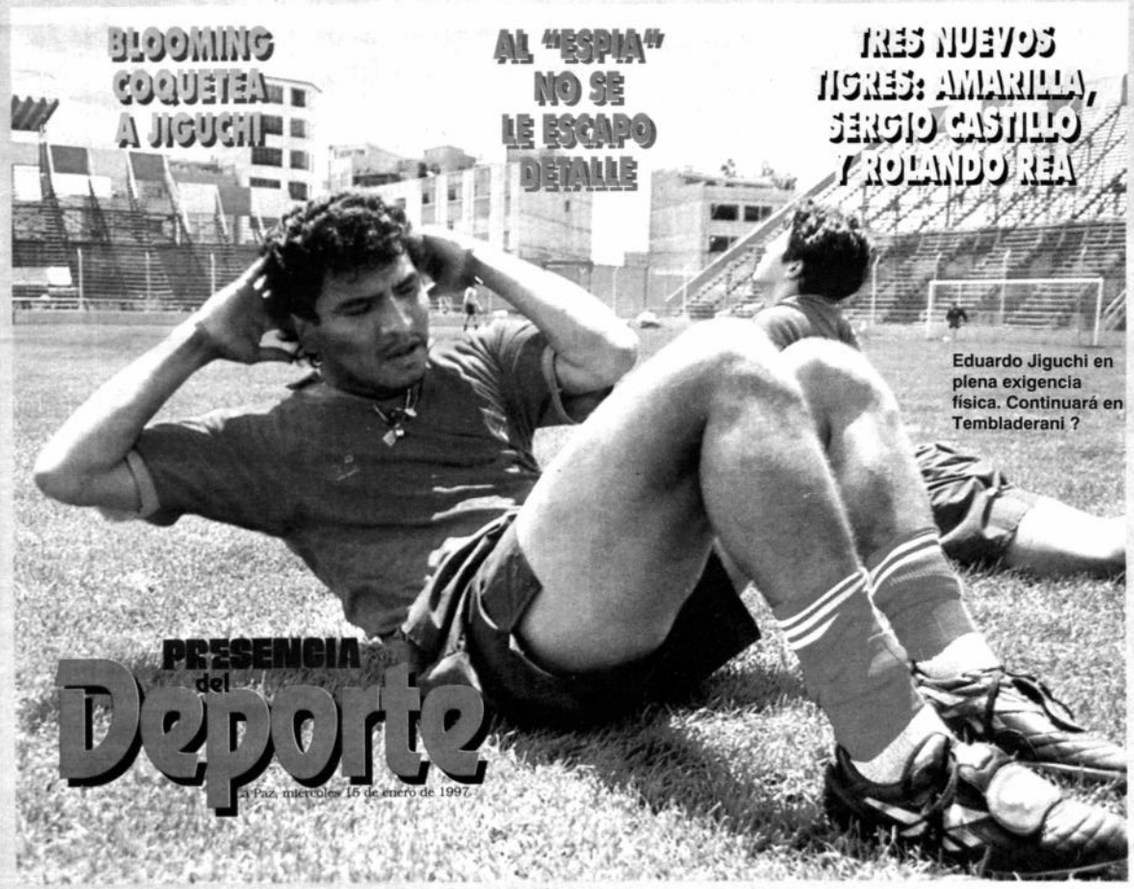

Eduardo Jiguchi en plena exigencia física. Continuará en Tembladerani ?

FEDERACION Y BOLIV

José Saavedra Banzer, presidente de la Federación Boliviana de Fútbol, y Luis Mercado, titular de Bolívar, se reunirán hoy para analizar la coyuntura planteada con la cesión de jugadores de la entidad celeste a la selección nacional.

El encuentro puede ser fundamental en la búsqueda de una solución a la discrepancia planteada.

El seleccionador nacional, Antonio López, requirió de una convocatoria para el próximo sábado, en función de dos partidos amistosos que pretende jugar antes de enfrentar a Chile por las eliminatorias para Francia '98.

En la víspera - según trascendió - ya existió un contacto entre ambos presidentes, durante el que se tendieron las líneas para el encuentro de hoy.

"No va a existir problema, dialogaremos y veremos la mejor forma de superar la coyuntura", dijo "Chacho".

El mandamás de la Federación indicó, en este sentido, que también dialogará con la plana mayor de Oriente Petrolero, el otro cuadro involucrado, a corto plazo, en la disputa de Copa Libertadores de América.

"Confío en que arribaremos a un acuerdo que considerará los intereses de la selección y los propios clubes", indicó.

UNA OPCION.-

En fuentes bien informadas se dio cuenta de un posible convenio, teniendo en cuenta la especial situación que involucra al campeón y subcampeón nacionales.

Sus futbolistas - por lo menos una decena en el esquema de Antonio López - merecerían una consideración especial con respecto al tiempo que los emplearía la selección.

No obstante, el tema será definido en el transcurso de las próximas horas, evaluando el plan de trabajo que tiene el cuerpo técnico celeste en función de su pretemporada.

Los llamados de Bolívar podrían participar de uno de los amistosos concertados hasta el momento.

"La Federación tiene el mejor ánimo de superar cualquier diferencia que pueda registrarse; sabemos que lo apretado del calendario provoca este tipo de dificultades, pero debemos ser capaces de llegar a un arreglo", expresó Saavedra Banzer.

José Saavedra

Luis Mercado

PAZ CONFIA EN CONVENCER A DIRIGENTES "CELESTES"

Santa Cruz, 14 Presencia por Gonzalo Valenzuela.- Según el presidente del Comité Nacional de Selecciones, Roberto Paz Limpias, la Federación Boliviana de Fútbol está negociando con la dirigencia de Bolívar para lograr que los jugadores de este club se integren a la Selección Nacional el 24 de enero y permanezcan en el plantel nacional hasta el partido contra Chile, previsto para el 12 de febrero.

Paz Limpias, dijo que confía en que se logrará convencer a los dirigentes de Bolívar para revisen la medida de no ceder a sus jugadores hasta 10 días antes del compromiso eliminatorio contra Chile, por considerar que el cuerpo técnico de su equipo los necesita para encarar adecuadamente su participación en la Copa Libertadores de América.

La Selección Nacional tiene previsto jugar dos partidos amistosos antes del cmpromiso contra Chile y de ahí su interes en lograr que los jugadores de Bolívar, que son mayoría en la Selección, puedan integrarse al plantel que dirige Antonio López el 24 del presente mes, habida cuenta que el primer lance amistoso está previsto para el 26 de enero en Sucre, enfrentando a Colo Colo de Chile, y el segundo para el 2 de febrero, en la ciudad de Cochabamba, frente a la Selección de Eslovaquia.

Paz dijo que con la dirigencia de Colo Colo hay un acuerdo verbal, restando que se firme el contrato correspondiente. En cambio todo está oficializado en el caso de Eslovaquia.

La Selección reanudará sus entrenamientos el sábado próximo en la ciudad de La Paz, con los jugadores de los otros clubes, y se aguarda, siempre de acuerdo a lo informado por Paz, que los jugadores de Bolívar se integren el 24.

TAMBIEN ORIENTE ANALIZA CESION DE JUGADORES

Santa Cruz, 14 (Presencia) por Gonzalo Valenzuela.- El directorio de Oriente Petrolero analizará junto al técnico Francisco Sa, la convocatoria de dos de sus jugadores para que se incorporen a los entrenamientos de la Selección Nacional el próximo fin de semana en La Paz.

Una información en ese sentido fue proporcionada por Oscar Mileta, vicepresidente del subcampeón nacional, quien explicó que su club ha recibido recién esta tarde una comunicación en ese sentido, haciendoles conocer que Bolivia tiene que jugar dos partidos amistosos antes del compromiso contra Chile, por las Eliminatorias del Mundial.

Miletta dejó en claro que este es un tema que debe ser analizado cuidadisamente con el nuevo técnico y por lo tanto no se puede dar una respuesta oficial al respecto.

Reconoció que la situación de Bolívar es diferente a la de su club, porque el campeón nacional tienen varios jugadores afectados a la Selección, pero al mismo tiempo destacó que los dos jugadores de Oriente son muy importantes dentro la estructura de su equipo.

ESTADIO

Oscar Miletta dijo estar contento con la noticia proporcionada ayer por el presidente de Real Santa Cruz, quien anunció que el estadio de esta entidad estará listo para ser estrenado el 19 de febrero, cuando Oriente Petrolero reciba la visita de Bolívar por la Copa Libertadores de América.

"De esta manera podríamos darle una gran alegría a nuestra hinchada, ya que nuestro equipo jugaría en Santa Cruz sus partidos por la Copa Libertadores de América. Esta es una alternativa muy interesante, especialmente si tomamos en cuenta que hay el compromiso de prestar la iluminación del estadio Tahuichi para que así se puedan jugar partidos nocturnos en el nuevo estadio", acotó el experimentado dirigente.

MICRO MUNDO

RIO DE JANEIRO, 14 ENE (EFE).- El ministro extraordinario de los Deportes, Edson Arantes do Nascimento "Pelé", apoyó hoy a los tres clubes de Río de Janeiro que anunciaron su decisión de retirarse del Campeonato Carioca de fútbol por su supuesta desorganización.

"Yo quiero felicitar a esos tres clubes, porque ya era hora de ponerle punto final a tanta desorganización. Clubes como el Flamengo, el Botafogo o el Fluminense no se pueden dar el lujo de tener perjuicios por el pésimo manejo del campeonato", dijo el ex futbolista en declaraciones a "TV Globo".

MIEDO.

BUCAREST, 14 ENE (EFE).- El futbolista rumano Ilie Lazar, que el sábado jugó por primera vez en el campeonato de Arabia Saudi, declaró hoy martes a la prensa que no se atrevió a saludar a su compatriota Ilie Balaci, entrenador de un club rival, por miedo a ser linchado por los aficionados de su equipo.

El equipo de Al Hilal Riad, que hace dos semanas fichó a Lazar, ganó el sábado por 2-0 al Al Nassr, formación entrenada por Balaci.

La rivalidad entre los dos equipos es tan grande "que el simple hecho de pronunciar el nombre de Al Nassr te convierte en traidor y eres de inmediato despedido por el príncipe Bandar".

SUGAR.-

NUEVA YORK, 14 ENE (EFE).- El mítico Sugar Ray Leonard recuperó otra vez la sonrisa y la esperanza de volver a los cuadriláteros cuando nuevos promotores y una compañía de televisión de pago consiguieron mantener su pelea contra el boricua Héctor "Macho" Camacho.

El combate, que estuvo en peligro de no celebrarse, volvió a la vida después que los nuevos promotores anunciasen la fecha del próximo 1 de marzo como la ideal para que ambos púgiles se enfrenten en el Centro de Convenciones de Atlanty City (Nueva Jersey).

Rival copero de elencos nacionales fue amonestado

LA FIFA RATIFICO AYER EXPULSION DE ENTRENADOR DE CERRO PORTEÑO

ASUNCIÓN, 14 ENE (EFE).- La Federación Internacional de Asociaciones de Fútbol (FIFA) ha ratificado la expulsión del técnico paraguayo Carlos Kiese, del campeón Cerro Porteño, de los registros de la Liga Paraguaya de Fútbol (LPF).

Según un fax enviado este lunes a las autoridades del fútbol local, la FIFA considera "legalmente correcta" la setencia dictada el pasado 20 de diciembre por un tribunal deportivo de la LPF, que expulsó a Kiese por haber recurrido a la justicia ordinaria.

El máximo organismo también amonestó al Cerro, que acompañó las acciones promovidas por su técnico, cuya sanción fue decidida en virtud de una disposición que prohibe a jugadores y técnicos recurrir a la justicia ordinaria en contra de una decisión emanada del tribunal deportivo.

En la pasada temporada, Kiese fue varias veces sancionado por la LPF por sus reiteradas expulsiones en los campos de juego, por lo que recurrió a los estrados judiciales para dirigir a su equipo en la final del torneo de liga y eludir, de esa forma, el castigo.

El presidente del Cerro Porteño, Luis Lezcano, anunció que su institucuón acatará la decisión, aunque sostuvo que solicitará una aclaración, ya que en los registros de la LPF y en el comunicado de la FIFA Carlos Kiese aparece como jugador y no como entrenador.

El comunicado de la FIFA fue difundido en momentos en que el equipo cerrista se encuentra en el balneario uruguayo de Punta del Este, donde lleva a cabo la pretemporada con visitas a la próxima edición de la Copa Libertadores de América.

El Cerro Porteño y el subcampeón Guaraní se enfrentarán a partir del 19 de febrero próximo a los bolivianos Bolívar y Oriente Petrolero en la primera fase de la Libertadores.

Abierto de Australia

PETE SAMPRAS PASO A LA SEGUNDA RONDA

MELBOURNE (AUSTRALIA), 14 ENE (EFE).- El número uno mundial, el estadounidense Pete Sampras y la joven suiza Martina Hingis pasaron a la segunda ronda del Abierto de Australia, mientras que Jennifer Capriati rompió en lágrimas tras su inesperada derrota ante su compatriota la americana Jolene Watanabe.

Tras la sorprendente y traumática derrota de Boris Becker el lunes, Sampras, máximo favorito para el título masculino, ganó al rumano Dinu Pescariu por 6-2, 6-4, 6-2 en sólo 99 minutos.

Hingis, con la confirmación de un fabuloso contrato multimillonario de ropa deportiva, ganó a la veterana tenista alemana Barbara Rittner por 6-1, 7-5 en la pista central de Centro Nacional de Tenis de Flinders Park. La firma de ropa deportiva italiana Sergio Tacchini, anunció el contrato por cinco años con Hingis por 7.5 millones de dólares como mínimo y un máximo de 12 millones si consigue arrebatar a Steffi Graf el puesto de número uno.

Pero el verdadero drama se desencadenó fuera de la pista, en la sala de prensa, donde Capriati rompió a llorar en su encuentro con los periodistas tras ser eliminada en primera ronda después de su vuelta al Open de Australia.

Cuatro años después de su última aparición en Australia, cuando Capriati alcanzó los cuartos de final a los 16 años, su compratiota Jolene Watanabe la vencía por 6-2, 3-6, 6-4 entre una gran cantidad de fans y seguidores decepcionados por su actuación.

La número tres Arantxa Sánchez Vicario comenzó el torneo ganando a la italiana Gloria Pizzichini por un doble 6-4. La española, cabeza de serie número dos por la ausencia de Monica Seles, no ha perdido todavía antes de los cuartos de final en las seis visitas previas a Melbourne, pero tampoco ha ganado el título que se le ha escapado en dos finales.

En el cuadro masculino tres cabezas de serie, Wayne Ferreira (RSA, 8), Marcelo Rios (CHI, 9) y Alberto Berasategui (ESP, 16), han avanzado sin perder un set.

Melbourne: La española Arantxa Sánchez Vicario en acción durante su debut, victorioso, en el Abierto de Australia

COPPOLA LIBRE Y SIN ODIOS

BUENOS AIRES, 14 ENE (EFE).- Guillermo Coppola, apoderado del futbolista Diego Maradona, aseguró hoy que no tiene "odios ni rencores" contra nadie por la detención que sufrió durante 97 días en una causa por narcotráfico.

En sus primeras declaraciones tras recuperar hoy su libertad, Coppola, por disposición del juez federal bonaerense Carlos Liporace por falta de pruebas en la causa que se le seguía por facilitar su apartamento para el consumo de drogas, afirmó: "Estoy seguro que voy a poder demostrar mi inocencia en este cargo".

En declaraciones al canal de televisión "América Tevé", Coppola dijo que "tengo que asegurar junto a mis abogados, cómo fue preparado este caso, en sus primeras declaraciones tras recuperar su libertad.

El apoderado de Maradona, detenido a principios de octubre pasado por narcotráfico, señaló que quiere "un jurado popular digno y representativo", para poder demostrar allí que no es culpable.

Al referirse a Maradona, el empresario futbolístico señaló que "Diego es el mejor, el más amigo de los amigos, el hermano. No sé qué decirle cuando lo vea, él sabe lo que yo lo ayudo. Juntos podemos salir de un pantano que alguna vez complicó nuestro accionar".

Esta es una nueva forma de anunciar

SUPERECONOMICOS DE PRESENCIA

La Paz, martes 14 de enero de 1997

Anunciar en PRESENCIA es anunciar en el país

COCHABAMBA

OCASION. VAGONETA NISSAN PATROL MOD. 89, FULL EQUIPO CON QUINCHE. REF. TELF. 042-33163 ó 042-54379 COCHABAMBA (7-14 ENE.)

En Vinto chico vendo terreno con casa. Ref. Telf. 042-65667 Cochabamba. (8-14 enero)

SE VENDE DIVIDIDORA DE SUELA. INDUSTRIA ALEMANA, PARA CALZADOS. REF.: TELF. 042-41873 COCHABAMBA. (11-13 enero)

ORURO

POR EXTRAVIO QUEDA NULO EL CERTIFICADO DE CONTRIBUYENTE RUC. 8312478 DEL Sr. IVAR GAMARRA GOMEZ. (11-13 enero)

LA PAZ

BICICLETAS.- Compro cualquier estado 311289. (4-17 enero)

ALQUILER.- Departamento a estrenar. Achumani. Ref. 324226 horas de oficina sin intermediarios. (4–8 enero)

REPARACIONES.- Mantenimiento, actualización de computadoras ACER, IBM, a poderosas 586 o Pentium. DTA JET pasaje del Centro, Local "1A" Pérez. (12-12 enero)

$us. 10 cargamos últimos paquetes Full disco duro. DATA JET CENTER. Pasaje del Centro, Local 1A, Pérez Velasco, 322043. (12-12 enero)

COMPUTADORAS.- Desde 290 $us. Aceptamos parte de pago computador antiguo. DATA JET. Pasaje del Centro, Local 1A, Pérez Velasco. (12-12 enero)

$us. 10 cargamos paquetes Full Disco Duro, paquetes especiales y CD. Edificio 16 de Julio, piso 14, Depto 2. (12-12 enero)

Doy alquiler teléfono, zona central 27 $us. Ref. 376888 - 711839 (Noches). (14-16 enero)

Se necesita electricista en automóviles, taller Edison, Villa Bolivar "A", calle 4 carretera a Oruro. (14-15 enero)

Se extravió el carnet de contribuyente del señor Rocha Canelas Maguin Mario RUC. # 6705030 (15-17 enero)

Vendo casa Tembladerani 372760 (15-20 enero)

QUEDA NULO
EL DEPÓSITO A PLAZO FIJO N-34-079448-0 DE MUTUAL LA PRIMERA DE ROCIO KATTIA LÓPEZ GUTIÉRREZ, C.I. 3441197 L.P. (14-16 enero)

POR EXTRAVÍO
QUEDA ANULADA LA CUENTA N° 00-34-040048-9 DE MUTUAL "LA PRIMERA", JOSÉ MONTAÑO TORÓ, C.I. 18705 L.P. (14-16 enero)

ALBAÑIL Y PINTOR
Tel. 255808 (15 al 3/2/97)

POR EXTRAVÍO
queda nula la libreta de ahorros del Banco Sol N° de cuenta 1064220024 40. Perteneciente a Luisa Canaza Mamani. (15-15 ene.)

SU CARGA DE BRASIL
Asesoramiento comercial y transporte (terrestre y aéreo) de mercadería hacia Bolivia. Llámenos en San Pablo al tel. (11) 230-9364, 225-8959, fax (11) 228-3945 (FICEBRAS) y en Santa Cruz al 522616, 521242, fax 520258 (CEINA LTDA).

TRANSCRIPTORES
Precisamos transcriptores de datos con algunos conocimientos de programación para trabajo fuera de Bolivia. Enviar datos y referencia, casilla 5654, Cochabamba. (15-21 enero)

VENDO EN SANTA CRUZ
Hotel de tres estrellas, ubicado en una zona céntrica y comercial de la ciudad con una buena rentabilidad. Ref. Hrs. de Of. 321382 - 321720 (15-17 enero)

POR HABERSE EXTRAVIADO
el RUC N° 3944999, queda nulo a partir de la fecha. (15-17 enero)

EDITORIAL LA PATRIA DE ORURO
Comunica a la opinión pública el extravío de sus facturas Nos.: 3823, 3824, 3843 y 3844 a nombre de ENTEL S.A., las mismas que fueron anuladas.
La Paz, enero 1997
(14-16 enero)

Asilo para ancianos My Luz ofrece en Cochabamba atención de primera con equipo médico multidisciplinario. Informes Telf. 042 45715, 042 88923, 042 89241, 042 72605. (20-16 Ene)

BIBLIOTECARIOS
Precisamos bibliotecarios con computadora propia para trabajos en su propia casa en las ciudades de La Paz y Santa Cruz, para mayor información escribir casilla 5654 Cochabamba. (15-21 enero)

PRESENCIA
Matutino Líder en Circulación Nacional.

36 AGENCIAS y 32 SUB-AGENCIAS cubren todo el territorio nacional.
Dos agencias internacionales le ofrece PRESENCIA fuera de nuestras fronteras

AR ABREN DIALOGO

López dice que no hablará con Habegger mientras existan presiones

"EL UNICO QUE HACE PROBLEMA ES BOLIVAR"

El seleccionador nacional Antonio López Habas acusó al club Bolivar de ser la única entidad que pone trabas al trabajo del combinado nacional.

El técnico rechazó los criterios vertidos por el director técnico del club Bolívar, Jorge Habegger, quien mencionó que los jugadores "celestes" se sumarán al seleccionado diez días antes del cotejo que jugará Bolivia ante Chile por las eliminatorias al Mundial de Francia 98.

"Los problemas vienen siempre de un lado y no precisamente de un club, sino de propuestas de un técnico", mencionó López Habas.

El cordobés descartó cualquier tipo de conversación con Habegger y dijo que no lo hará mientras exista presiones de parte del entrenador argentino.

"Que puedo negociar con gente que tiene los tanques en la calle, primero amenazan con no ceder a los jugadores y luego quieren negociar; yo pienso que es al reves", subrayó.

"NO ACEPTAREMOS IMPOSICIONES"

López comentó que no aceptará imposiciones sobre el trabajo que cumple al frente del seleccionado nacional.

El español instó a llegar a un acuerdo en base a un diálogo, pero sin ningún tipo de presiones.

"Personalmente hablé con técnicos como Walter Roque, Ovidio Messa, Ramiro Blacutt y nunca tuve ningún tipo de problemas", destacó.

ORIENTE

Por otra parte el español destacó la actitud que asumieron los dirigentes de Oriente Petrolero, quienes aún no se pronunciaron sobre el tema.

El plantel "verdolaga" tiene a tres jugadores de su primer plantel afectados a la selección nacional.

"Yo no tuve contacto con ellos, pero al menos no han dicho nada al respecto, sino que están esperando lo que ocurre y yo creo que esta es la postura mas adecuada", agregó.

OTROS JUGADORES

En caso de que no se llegue a ningún tipo de acuerdos con los mencionados clubes, López estudia la posibilidad de convocar a otros jugadores para disputar los dos encuentros amistosos que tiene programado la selección nacional.

Finalmente se confirmó para este sábado el reinicio de los entrenamientos en la ciudad de La Paz.

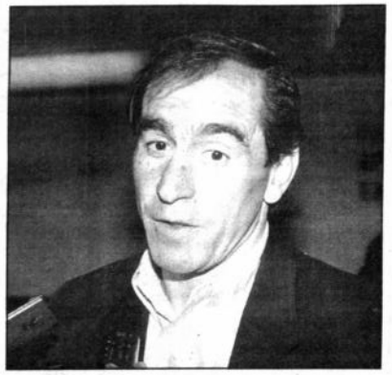
Antonio López

Eliminatorias a FRANCIA 98

Copa América '97

BRASIL Y COLOMBIA ELIGEN CANCHAS PARA ENTRENARSE

Santa Cruz, 14 Presencia por Gonzalo Valenzuela.- Colombia ha solicitado la cancha de Blooming y Brasil la de Real Santa Cruz, para realizar sus entrenamientos mientras dure su permanencia en esta ciudad en oportunidad de la Copa América de este año.

Tanto la Federación de Fútbol de Colombia, como la de Brasil, han hecho una solicitud oficial a los organizadores de la Copa América y en consecuencia esto ya está definido, según lo informado por Walter Kreidler, que está al frente de las Comisión Organizadora en Santa Cruz.

Los colombianos también han hecho saber que quieren hospedarse en el hotel Los Tajibos, mientras que los brasileños haran conocer el hotel donde fijarán su cuartel general, en cualquier momento.

Carlos Valderrama

Walter Kreidler también se refirió a las mejoras que se están haciendo en el estadio "Ramón Tahuichi Aguilera", destacando que los trabajos marchan de acuerdo a lo programado y que en la próxima inspección prevista para febrero, se cumplirán con lo prometido, asegurando que el estadio estará listo cuando se realize la inspección final en abril venidero.

Dijo que ya se ha realizado la quema de la grama para proceder luego al sembrado de los nuevos tepes y que esta es uno de los trabajos más importantes y necesarios por tratarse de la cancha donde se jugarán los partidos.

Pero también los otros trabajos de mejoramniento y ampliación se están realizando sin pausas y volvió a manifestar su optimismo que Santa Cruz tendrá para la Copa América un nuevo estadio.

CONVOCATORIA SALDRA MAÑANA

El director técnico de la selección boliviana de fútbol, Antonio López Habas, hará conocer hasta mañana la lista de los jugadores que serán convocados para el partido ante el seleccionado de Chile.

La lista no tendrá mayores variantes en relación al grupo de jugadores que trabajó para el encuentro ante el seleccionado ecuatoriano.

En principio está confirmada las bajas de los jugadores Limbert Gutiérrez y Roger Suárez, quienes se encuentran afectados a la selección Sub-20, que participará del torneo "Juventud de América" a partir del viernes.

En contrapartida está asegurado el retorno de los jugadores Miguel Angel Rimba e Iván Castillo.

Rimba cumplió con un partido de suspensión por haber acumulado dos tarjetas amarillas; mientras que Castillo solucionó los problemas particulares por los cuales fue desafectado para el juego ante el seleccionado paraguayo.

HORARIO CONTINUO

La Federación Boliviana de Fútbol (FBF), gestionaría ante el Ministerio de Trabajo que se dicte horario continuo para el miércoles 12 de febrero, fecha en la que se disputará el cotejo entre las selecciones de Bolivia y Chile.

López Habas mencionó en el curso de las últimas horas que prefiere jugar el compromiso en horas de la tarde y no en la noche como en principio se había establecido.

Sin embargo la entidad federativa deberá efectuar otra negociación con la empresa argentina Telefe, que adquirió los derechos de televisación, para cambiar el horario del encuentro eliminatorio.

Fernando Cavalleri "desnuda" a Bolivia

"ESPIA" CHILENO BRINDA DETALLADA INFORMACION

* "Etcheverry es la manija del equipo"
* "Moreno es un delantero muy rápido y hábil"
* "Hay falencias en el mediocampo"
* "Baldivieso está gordo y lento, pero tiene buen remate"
* "La altura es una dificil realidad"
* "La cancha del Siles es excelente"

Fernando Cavalleri. Estuvo en La Paz el domingo tomando datos.

SANTIAGO DE CHILE, 14 ENE (DPA) - El mediocampo es una de las falencias de la selección de fútbol de Bolivia, pero tiene en Marco Etcheverry y Moreno a dos jugadores que marcan la diferencia, dijo un informe que encargó Chile sobre su próximo rival en La Paz, el 12 de febrero próximo.

"El Diablo" Etcheverry "llega constantemente al área y es la manija del equipo, mientras Moreno es un delantero muy rápido y bastante hábil", dirá el comentario que prepara el entrenador Fernando Cavalleri para su colega Nelson Acosta, el estratega de la selección de Chile.

Cavalleri estuvo el pasado domingo en el estadio Hernando Siles, de La Paz, observando el cotejo en el que Bolivia derrotó por 2:0 a su similar de Ecuador.

Consultado por los puntos flacos del cuadro altiplánico, el "espía" de los chilenos dijo al vespertino La Segunda que prefería no adelantarlos, pero advirtió que "en el mediocampo tienen falencias".

"Salen mucho por los laterales. El derecho es un argentino nacionalizado, Ochoaizpur, que no sabe mucho con el balón, pero tiene un remate terrible. Por la otra banda juega Cristaldo, que sube constantemente", dijo.

Sobre el aporte del mediocampista Baldivieso, Cavalleri dijo que no lo vio bien ni en buenas condiciones.

"Está gordo y lento, pero tiene un buen remate", dijo, advirtiendo que Bolivia "abusa del remate de media distancia, aprovechando que la pelota es más liviana por la altura de la ciudad de La Paz (sobre los 3.600 metros a nivel del mar)".

En relación a esto último, el entrenador dijo que la altura no es un mito, sino "una dificil realidad" y un **factor importante a la hora de jugar, por lo que aconsejó** realizar todos los esfuerzos para conseguir una buena aclimatación.

Por último, dijo que la cancha del Hernando Siles es "excelente" y se encuentra en buen estado.

Chile, que cayó el pasado domingo por 2:1 en Lima contra Perú, fue relegado al penúltimo lugar (con 8 puntos) y sólo supera a Venezuela.

Bolivia, en tanto, con 9 unidades, comparte el quinto lugar con Ecuador y Perú.

ACOSTA DICE QUE VENDRAN "A GANAR"

SANTIAGO DE CHILE, 14 ENE (DPA) - El técnico de la selección chilena de fútbol, Nelson Acosta, señaló que tras la derrota sufrida por su equipo ante el combinado peruano (2:1), en Lima, sus dirigidos tendrán la obligación de ganar el próximo compromiso ante los bolivianos, cotejo fijado para el 12 de febrero, en La Paz.

"Ahora nos queda sólo ganar en Bolivia. Siempre señalé que debíamos sumar cuatro puntos en estas salidas y es por eso que estamos obligados a buscar los tres puntos en La Paz", dijo Acosta.

Asimismo, el estratega indicó que para adaptar a su equipo a los más de 3.000 metros de altura a que se encuentra La Paz, realizarán una concentración previa en Oruro (Bolivia) o Cuzco (Perú).

"Realizaremos un trabajo de aclimatación con los muchachos, en un principio se pensó hacerlo en Calama(1.564 kilómetros al norte de Santiago), pero se descartó, porque allí hay sólo 2.200 metros de altura, mientras que La Paz está a 3.600 metros", precisó Acosta.

Para el capitan chileno, Iván Zamorano, la obligación de ganar en Bolivia responde a una meta que todo el plantel chileno se ha impuesto, en cuanto a rescatar cuatro puntos de las expediciones frente a los combinados argentinos, peruanos y bolivianos.

"Esos puntos son vitales para nuestras pretensiones de clasificar, así que iremos a Bolivia con el objetivo de ganar", indicó el jugador.

En igual sentido, el mediocampista Fernando Cornejo -quien no podrá estar frente a los bolivianos por la tarjeta roja que recibió ante Perú- señaló que tanto él como sus compañeros estaban muy descontentos por lo hecho en Lima, pero que existía confianza de lograr un resultado positivo en La Paz.

Será en Oruro o Cusco

EQUIPO BUSCARA ACLIMATACION

SANTIAGO DE CHILE, 14 (AP) - El seleccionado chileno estudia la posibilidad de concentrarse en Oruro, Bolivia, o El Cusco, Perú, para adaptarse a la altura con miras a su partido con Bolivia en La Paz.

"Vamos a ver si nos concentramos en Oruro o El Cusco para ensayar en la altura", dijo el técnico Nelson Acosta.

Acosta señaló que tras la caída el domingo ante Perú por 2-1, el partido con Bolivia "es decisivo para nuestras pretensiones y la idea es luchar por los tres puntos".

Inicialmente, el seleccionado debía concentrarse el 1 de febrero en Calama, a 1.600 kilómetros al norte de aquí y a 2.400 metros sobre el nivel del mar. Pero la altura de esa ciudad minera fue considerada insuficiente y por eso se están buscando otras alternativas.

Acosta fue severamente criticado por la prensa por el planteamiento defensivo y la falta de un armador de juego en el mediocampo durante el partido con Perú.

El técnico, para quien la falla fue la falta de quite, se defendió diciendo que "si no hubiese asegurado más marca en el medio y les doy más libertad a los peruanos, seguramente también me critican".

Sostuvo asimismo que él no podía asumir la responsabilidad cuando los jugadores no rinden en el nivel esperado. La prensa ha señalado que la mayoría de los jugadores no jugó en el nivel que venían mostrando.

Para el partido con Bolivia el técnico podrá contar nuevamente con el delantero Marcelo Salas, el zaguero Ronald Fuentes y el volante Luis Chavarría, quienes cumplieron la suspensión de un partido. También dispondría de varios jugadores lesionados y que ya están recuperados.

Nelson Acosta, el DT de Chile.

Gabriel Omar Batistuta. Un goleador cuestionado.

Passarella lo marginaría por bajo rendimiento

BATISTUTA NO JUGARIA ANTE LOS COLOMBIANOS

BUENOS AIRES, 14 (AP).- Debido a sus flojas actuaciones, el goleador Gabriel Batistuta podría quedar marginado del seleccionado de Argentina que jugará con Colombia 12 de febrero en Barranquilla por las eliminatorias para la Copa Mundial de Francia.

"Bati puede quedar afuera" y "Muy lejos del Batigol", son titulares hoy de los diarios Clarín y La Nación, respectivamente, los cuales especulan con la posibilidad de que el técnico Daniel Passarella le de un descanso a Batistuta.

"No está en su mejor nivel y si bien falta bastante para viajar a Barranquilla hay chances de que no lo convoquen esta vez", dice Clarín en alusión al goleador de la Fiorentina y máximo artillero de todos los tiempos en los seleccionados nacionales argentinos.

La Nación dice que Batistuta, en los últimos partidos con la selección, "reúne todos los condimentos en contra: lentitud, desacople, distracción, falta de puntería y hasta debilidad en los remates".

Agrega que "tal vez convendría interrumpir momentáneamente la relación" que tiene con el seleccionado.

Según la prensa local, Batistuta fue uno de los peores jugadores de la cancha en el empate 0-0 entre Uruguay y Argentina, el domingo pasado en Montevideo.

En ese partido Batistuta estuvo a punto de quedar afuera del plantel ya que no venía actuando bien y además su juego jamás convenció a Passarella.

El técnico lo convocaba más que nada por la presión del público y de la prensa, pero ese respaldo periodístico parece que se está diluyendo.

BALBO.-

ROMA, 14 (ANSA)- La eventual partida de Abel Balbo de la Roma sería "un daño enorme" para el club, afirmó hoy el diario romano Il Messaggero, que destacó los dos goles del domingo del atacante argentino, que ha convertido 90 goles desde que juega en el fútbol italiano.

"Abel está cansado de no ganar.., y está pensando en volver a casa", destacó el diario, quien en los últimos días había hablado en más de una ocasión de los presuntos proyectos de Balbo.

Estas versiones fueron desmentidas con energía por el presidente de la Roma, Franco Sensi, quien afirmó que "el caso Balbo no sólo no existe, sino que jamás ha existido".

Para jugar en Quito

URUGUAY NO DEJA DE PREOCUPARSE

MONTEVIDEO, 14 ENE (DPA) - La selección de fútbol de Uruguay, que el pasado domingo logró en el estadio "Centenario" de Montevideo un modesto empate sin goles contra Argentina, ya ha comenzado a pensar en su próximo rival Ecuador, y su cuerpo técnico ha iniciado los trabajos para la adaptación del conjunto a la altura en Quito, donde se disputará el partido.

Uruguay, que inaugurará con Ecuador, el próximo 12 de febrero, un nuevo estadio situado en Quito a 3.000 metros de altura, empezó a considerar la preparación especial a la que deberán ser sometidos los jugadores que disputarán ese juego.

Las preocupaciones del médico de los "celestes", Carlos Volturet, y del propio técnico, Juan Ahuntchain, no se limitan a los 3.000 metros de altura a los que deberán adaptarse sus futbolistas, sino abarcan también la elevada temperatura que presumiblemente habrá a la hora del partido, cuyo comienzo está previsto para las 11.30 de Ecuador.

Entre las opciones que considera el cuerpo técnico de Uruguay está la de concentrar al equipo en Guayaquil, para luego desplazarlo hasta Quito a primeras horas del mismo día del partido.

La alternativa sería buscar una aclimatación a la altura en la capital de Colombia, Bogotá, donde los "celestes" pasarían casi una semana.

"Pacho" desistió de renunciar

"LUCHARE HASTA EL ULTIMO MOMENTO..."

QUITO, 14 (ANSA)- El técnico de la selección de Ecuador, el colombiano Francisco Maturana, dijo hoy sentirse tan "frustrado" por la pésima actuación de su equipo ante Bolivia, el domingo último, que incluso pensó en renunciar al cargo.

"Por frustración he pensado abandonar al equipo ecuatoriano pero no lo haré, lucharé hasta el último momento. Por orgullo y capricho seguré al mando de la selección" aseguró Maturana en un diálogo con la prensa local.

"Me duele la derrota y mucho. Pero lo que más afecta es el juego pobre que presentó el equipo. Es que en los 26 días de entrenamiento lo que vi de Ecuador me invitaba a soñar", señaló Maturana tras la caída 0-2 ante Bolivia por las eliminatorias sudamericanas al Mundial '98.

"Estaba ilusionado porque veía que estaba trabajando bien, que se había hecho todo lo que se debía hacer para realizar una buena presentación. De pronto llego y me encuentro un equipo desconcentrado, desorientado, sin casta y asustado" precisó.

Para Maturana, la derrota de Ecuador ante Bolivia "fue lamentable, de vergüenza. Ecuador pierde y yo también pierdo porque tengo un prestigio y mis equipos generalmente juegan a algo. Este equipo no jugó a nada", recalcó.

El colombiano no encuentra razones lógicas a la estrepitosa derrota, "pero de todas maneras, soy el responsable de mi equipo y no voy a eludir la función", razonó. A criterio del técnico colombiano, "Bolivia ganó bien, indiscutiblemente, pero el partido fue malo, la selección boliviana estuvo mal pero Ecuador fue perverso".

RUMBO A FRANCIA 98

CARPEGIANI JUZGO DURO A LOS SUYOS

ASUNCIÓN, 14 ENE (DPA) - El director técnico de la selección paraguaya de fútbol, Paulo César Carpegiani, juzgó duramente la actuación del equipo en el último partido de las eliminatorias, a pesar que ganó 2-0 ante Venezuela.

"Estoy satisfecho con el resultado, pero no por el juego que realizamos", indicó.

Los comentaristas deportivos coinciden en el juicio del entrenador para evaluar la actuación de la albirroja en Mérida, donde consiguió sumar tres puntos y conservar el segundo lugar en la tabla después de Colombia, pero no demostró un juego de nivel capaz de enfrentar a rivales más poderosos.

"El juego que practicó la albirroja careció del valor competitivo que quiere Carpegiani y la mayoría de los jugadores culpan el flaco potencial del adversario, que no exigió para nada a nuestro representativo", comenta La Nación.

"Esta situación es peligrosa porque no se puede perder el equilibrio aunque se juegue con Venezuela y el norte debe apuntar siempre a aquel objetivo que todos conocen, llamado Francia", agrega el rotativo.

A la presidencia de la AADLP

MENESES Y SANCHEZ SERIAN CANDIDATOS

Fernando Meneses y Miguel Sánchez podrían postularse a la presidencia de la Asociación de Automovilismo Deportivo de La Paz.

La información trascendió en el medio "tuerca", donde se manejan varias alternativas para las próximas elecciones.

Los dos pilotos tienen experiencia en este deporte y al parecer están en conversaciones para armar sus respectivas candidaturas.

Sin embargo, se aguardará todavía que Viktor de los Heros, actual presidente de la Asociación, revoque su decisión de no ir a la reelección.

De los Heros cuenta con un apoyo mayoritario por el trabajo que desempeña.

Además, uno de los objetivos que tiene el dirigente es terminar el autódromo de Pucarani.

ELECCIONES

A propósito, el Comité Electoral hizo conocer la convocatoria de las elecciones.

Estas se realizarán el 21 de este mes en el quinto piso del estadio Hernando Siles a las 19:00 horas.

Dice que el voto para Presidente, Vicepresidente y Director Comisión Deportiva, será secreto y por escrito bajo la modalidad de fórmula completa mediante papeletas preparadas para el efecto.

Podrán ser candidatos a las principales carteras todos aquellos socios que cumplan con los requisitos previstos en el estatuto orgánico de la institución.

Después indica que las escuderías que deseen presentar su candidatura deberán inscribir la isma en la secretaríua de la AADLP, coliseo cerrado "Julio Borelli" (segundo piso) desde la fecha hasta el 21 de enero, a horas 12:00. Este plano será improrrogable.

ESPINOZA

Un piloto nuevo en el automovilismo deportivo que quiere irrumpir con éxito en 1997 es Félix Espinoza.

De origen potosino, radica en La Paz varios años y a fines del año pasado decidió entrar al mundillo "tuerca".

"Corrí la Doble Copacabana y no me fue mal, fui cuarto y creo que la experiencia me sirvió de mucho. Ahora espero entrar en ritmo con pilotos de Cochabamba y Oruro y quizá formar un equipo con ellos. Lo que sí puedo asegurar, es que trataré de estar en todas las carreras en esta temporada", sostuvo.

Félix Espinoza, nuevo piloto.

En Santa Cruz

CARRERA JESUS NAZARENO SERA PROXIMO 2 DE FEBRERO

SANTA CRUZ, 14 (PRESENCIA) por Gonzalo Valenzuela.- La Cooperativa Jesús Nazareno, ha hecho pública la convocatoria para la décimo cuarta versión de la carrera pedestre nacional "Trigésimo Tercer Aniversario de la Cooperativa Jesús Nazareno", que se correrá el domingo 2 de febrero.

Esta competencia, con la que anualmente la Asociación Cruceña de Atletismo inicia su calendario de actividades, es ya una tradicional prueba en la que intervienen, además de muchos atletas locales, muchos otros que llegan desde el interior del país, especialmente de La Paz, Oruro y Cochabamba.

La carrera está reservada para atletas de las siguientes categorías: Preinfantil mixto para niños de 8 a 11 años de edad, con un recorrido de 2.700 metros.

La categoría Infantil mixto, para niños de 12 a 14 años, con un recorrido de 5.000 metros. La categoría Deporte Integrado, sin límite de edad y con un recorrido de 5.000 metros. Luego está la categoría Damas Unica, de 15 a 34 años, con 10.000 metros; Juvenil Varones, de 15 a 19 años de edad, con 10.000 metros de recorrido; Varones Mayores, de 20 a 39 años de edad, también con 10.000 metros y finalmente la categoría Seniors Varones, con atletas de 40 años adelante, que recorrerán 10 kilómetros.

Las inscripciones ya están abiertas y la misma es gratuita. Los organizadores, a cuya cabeza se encuentra José Velarde, gerente de la más importante cooperativa de ahorro y crédito del país, confían en que participarán un millar de atletas y que muchos serán del interior del país.

Miembros del directorio del Automóvil Club Boliviano durante el acto de entrega de las nuevas cuatro unidades móviles destinadas a la Escuela de Conductores de dicha entidad. La ceremonia de entrega se cumplió en las dependencias del ACB, en Calacoto.

Torneo DIMAVOLEY

JEC Y UNIVALLE VIAJARON A SUCRE

COCHABAMBA, 14 (PRESENCIA) por Manuel Herrera. Los representativos cochabambinos de voleibol femenino JEC y Univalle emprendieron hoy su viaje a la capital de la República a fin de participar de las finales del Torneo de la DIMAVOLEY, luego de obtener la clasificación en las eliminatorias.

Fabiola y Jéssica Martinez, Ximena Antezana y Rina Peredo son las puntales del plantel de la Universidad Del Valle que busca recuperar el cetro nacional para Cochabamba.

En Juventud Estudiantil Católica (JEC) se destacan por sus atributos y buen voleibol las jugadoras Zulema Céspedes, María Antonieta Villarroel, Martha Torrico y Karla Loma, quienes además de su experiencia pueden ser un excelente aporte al prestigio del voleibol cochabambino.

Los elencos cochabambinos enfrentarán a San Antonio y Universidad Católica de La Paz. Ral de Santa Cruz y Cordech de Sucre.

Actualmente el campeón nacional de la rama femenina del DIMAVOLY es el elenco de Chaco Petrolero de La Paz. Perderá el cetro porque no alcanzó las finales.

Bolívar se mantiene firme

NO QUIERE INTERRUPCIONES EN SU PRETEMPORADA

El entrenador de Bolívar, Jorge Habegger, insistió ayer con que no permitirá que la Selección Nacional llame a los jugadores de su equipo para partidos de caracter amistoso.

Reiteró, sin embargo, que respetará la convocatoria para el encuentro oficial con Chile, "porque eso no puede discutirse". Fue claro en señalar que no le parece correcto incluir un cotejo amistoso cuando Bolívar esté en media pretemporada.

"Los jugadores van a asistir a la convocatoria oficial. Bolívar tiene que velar por la respuesta física que cada uno de sus jugadores y por ello para nosotros es fundamental que se haga este trabajo previo al comienzo del campeonato", acotó.

SANDY

Al interes que mostró el Oviedo de España por contratar a Marcos Sandy, se conocio que el club América de Mexico también desea contar con los servicios del futbolista nacional.

Sandy por el momento goza de unos días de descanso y seguramente cuando converse con el presidente de la institución Luis Mercado Rocabado adoptará una determinación para renovar su contrato o analizar la posibilidad de salir al exterior.

VOLVIO RUIZ

A la práctica de ayer realizada en el estadio "Simón Bolívar" se incorporaron los futbolistas Juan Carlos Ruiz y Miguel Terán quienes junto a sus compañeros sesionaron en la parte física a fin de ir mejorando su estado atlético.

Ruiz, que en la pasada temporada fue fue desafectado por indisciplina del equipo, el jugador manifestó: "espero que en esta temporada las cosas mejoren para mí, ya que que el profesor tuvo razón al separarme la pasado gestión y hoy en base dialogo aclaramos algunos conceptos y todo esta en forma normal".

En tanto que Terán, que el año pasado jugó en San José, dijo: "en principio deseo recuperarme de una operación quirúrgica a raíz de una hérnia inguinal, por ello un poco me costará estos días ponerme a la par de mis compañeros. Sobre mi futuro no se nada aún", concluyó.

Flores, Bastida y Gottardi se refrescan después de la práctica matinal en Tembladerani.

PRACTICAS

A partir de hoy el equipo trabajará en doble turno a fin de que los futbolistas que gozaron de descanso puedan encontrar en base a labor preparatoria el estado físico ideal y los jugadores de la Selección Nacional que se incorporaran el viernes trabajen en la parte de reforzamiento.

Los dirigentes y el cuerpo técnico hicieron conocer que Bolívar cumplirá dos partidos amistosos antes de encarar su participación en La Copa Libertadores de América. Uno de los probables rivales sería la selección colombiana.

ESCUELA

Directivos hicieron conocer que las inscripciones para la Escuela de Fútbol, "Germán Jordan" están abiertas para niños comprendidos desde los cinco años y adolecentes de 15 años. El monto de la inscripción es de 140 bolivianos.

OROZCO DEFINE SU CASO EL VIERNES

"Ingresamos en un compas de espera hasta el viernes para definir mi situación ya que mi contrato es hasta Copa Libertadores de América, sin embargo previamente también debo dialogar con Antonio López entrenador de la Selección Nacional", indicó Luis Orozco ayer a la conclusión de la reunión con el presidente de Bolívar , Luis Mercado Rocabado.

Sobre su permanencia en Bolívar, tras la reunión con Luis Mercado, Orozco, manifestó: "Revisamos el contrato que me liga a Bolívar y éste es hasta la Copa, por ello coincidimos para que yo me haga cargo de trabajar en forma permanente en esta etapa de pretemporada del equipo y no asistir a la labor de la Selección Nacional que cumplirá dos cotejos amistosos y sí incorporarme para el cotejo ante Chile, pero este aspecto también debo conversarlo con Antonio López, director técnico del equipo nacional", señaló Posteriormente prosiguió: "Por todo lo señalado anteriormente es que con Luis Mercado acordamos dejar un compás de espera de mi situación hasta el viernes",acotó

EXPLICACION

"Yo respeto la opinión del presidente de la Federación, en relación a su preocupación por el estado físico de los jugadores de la selección, debemos aclarar que se presentaron otros aditamentos antes y durante el cotejo" señaló.

"Como fundamentalmente la premisa era sumar las tres unidades, la exigencia fue al máximo por eso el consecuente cansancio".

ARGENTINO "PANCHO" SA ASUMIO EN EL SUBCAMPEON

SANTA CRUZ, 14 PRESENCIA por Gonzalo Valenzuela.- Hoy fue presentado al plantel de Oriente Petrolero, el argentino Francisco Sa, que es el nuevo entrenador que tiene el plantel verdolaga.

Sa, que anoche arribó a esta ciudad en compañía del presidente Ademár Suárez y del preparador físico Manuel Rodríguez, fue presentado en horas de la mañana a la prensa, oportunidad en la que manifestó que jugar la Copa Libertadores de América es difícil porque en este certamen intervienen los mejores equipos de cada país. "Se trata de un campeonato con un nivel muy exigente y por lo tanto necesitaremos formar un gran equipo. Sobre el particular hemos cambiado ideas con el presidente y nuestra inquietud es no embarcar a la entidad en gastos sin necesidad. Tengo la gente que puede responder a las exigencias de la competencia que se avecina, y lo importante, sin gastar mucho dinero", puntualizó el ex jugador de Boca Juniors e Independiente de Argentina.

Por la tarde comenzó su trabajo al frente del plantel verdolaga, insistiendo que ha venido a trabajar para intentar brindar muchas alegrías a la gente de este club, tanto a nivel nacional como internacional.

JUGADORES

Rubén Tufiño no tiene aún nada definido sobre su continuidad en el plantel de Oriente Petrolero. Sin embargo el rubio mediocampista jugará la Copa Libertadores de América vistiendo la camiseta albiverde, ya que su contrato así lo estipula.

Tampoco se sabe nada sobre continuidad de Gustavo Merlo, aunque se insiste en que el mediocampista argentino continuiría vinculado a este club, como lo manifestó antes de viajar a la Argentina e incluso se habla de la posibilidad de que Osvaldo Ozzan vuelva a jugar en el equipo que ahora dirige Francisco Sa.

Pancho Sa y su PF Manuel Rodríguez a su arribo a Santa Cruz. Foto "El Mundo".

Partido de fogueo jugado en Chile

LA SUB-20 EMPATO A 3 GOLES CON COQUIMBO

LA SERENA, 14 (Especial para Presencia).- La selección boliviana sub-20 empató esta noche ante el plantel de Coquimbo Unido a tres goles por lado en el último partido de preparación del seleccionado nacional, que jugará a partir del viernes el torneo "Juventud de América".

El lance se disputó en el estadio departamental de la ciudad chilena de La Serena, subsede del evento sudamericano.

Por lo hecho en el campo de juego Bolivia debió conseguir el triunfo, pero un descuido en el último minuto permitió que el elenco chileno consiga el tanto del empate, que a la postre fue el definitivo.

ADOLFO FLORES

El director técnico del combinado sub-20, Adolfo Flores, expresó su conformidad por el juego que mostró Bolivia ante Coquimbo.

"El equipo se vió fortalecido con la presencia de Limbert Gutiérrez y Roger Suárez y no tengo dudas en que cumpliremos un buen papel en el campeonato que comienza este jueves", expresó Flores.

El equipo base que presentó Bolivia estuvo integrado por Diego Corso, en el pórtico; Wilson Escalante, Nicolás Suárez, Aldo Velarde y Oscar Mendoza, en la defensa; Luis Liendo, Ronald Arana, Raúl Justiniano y Limberg Gutiérrez, en el mediosector; mientras que Roger Suárez y Darwin Peña estuvieron en el ataque.

Los goles del seleccionado nacional fueron conquistados por Darwin Peña (penal), Limberg Gutiérrez y Wilson Escalante.

Bolivia debutará el viernes en el torneo "Juventud de América" ante el seleccionado de Colombia.

Refuerzos para el torneo que se aproxima

SERGIO CASTILLO, AMARILLA Y REA PASARON A THE STRONGEST

Los jugadores Sergio Castillo, Julio César Amarilla y Rolando Rea pasaron a The Strongest, equipo en el que jugarán durante esta temporada, de acuerdo a informe proporcionado en la capital cruceña por Mauricio González, presidente de la institución atigrada, que se trasladó allí precisamente para culminar las gestiones tendentes a incorporar a los tres futbolistas al primer plantel aurinegro.

González exteriorizó su satisfacción por haber podido llegar a concretar la transferencia de los jugadores mencionados.

Como parte de la operación se dio cuenta de que el arquero Marco Antonio Barrero, que en la pasada temporada militará en la escuadra atigrada, pasará en la presente gestión a Guabirá.

González señaló que "en The Strongest estamos otra vez empeñados en formar un equipo que llegue a primeros lugares y por eso hacemos este esfuerzo económico, con el fin de darle a nuestros seguidores más alegrías que las que tuvieron en el anterior año".

El dirigente dio cuenta de que con estas incorporaciones no se cerraban las gestiones para incorporar a más jugadores al cuadro atigrado. Informó también que en los casos de jugadores que no son del club se llevarán adelante gestiones para que en 1997 continúen en el plantel.

Esos son los casos de Juan Berthy Suárez y Marcelo Angulo.

Por otra parte indicó que el resto de jugadores tienen toda la perspectiva abierta para seguir en 1997 en el elenco de Achumani.

BLOOMING PRESENTARA A SUS NUEVOS JUGADORES

Santa Cruz, 14 (Presencia) por Gonzalo Valenzuela.- En una conferencia de prensa a realizarse el día de mañana, el directorio de Blooming hará conocer los nombres de los jugadores que este año se incorporarán al plantel que dirige Walter Roque, para encarar su participación en el campeonato liguero que se inicia en próximo mes de febrero.

Practicamente desde finales del pasado año y a los pocos días de haber logrado el ascenso a la Liga, los dirigentes del equipo celeste, ahora encabezados por Roberto Fernández, dejaron en claro que pensaban reforzar convenientemente el plantel, ya que la aspiración es volver a jugar la Copa Libertadores de América. En este contexto se han venido barajando muchos nombres, incluidos los de Miguel Angel Rimba y Eduardo Jiguchi de Bolivar y el de Rubén Tufiño de Oriente Petrolero. Se sabe que Bolivar ha declarado intransferible a Rimba y Jiguchi, por su parte, dijo en La Paz que no sabe nada de un posible interes de Blooming. Respecto a Tufiño, el joven presidente de la entidad celeste de Santa Cruz, a fines de la semana pasada, confirmó el interes que tienen en su club para lograr el concurso de Tufiño, jugador, que por otra parte, deberá cumplir su contrato con Oriente Petrolero en la Copa Libertadores de América, pero que aún no tiene nada definido para su continuidad en la temporada doméstica.

Siempre en el rubro incorporaciones, la directiva de Blooming ha desestimado la contratación de José Antonio Vaca para que se haga cargo de la preparación física de su equipo, debido a que este profesional continuará ligado a la Federación Boliviana de Fútbol, trabajando con las selecciones nacionales, lo que le impedirá realizar un trabajo a tiempo completo en Blooming, ya que permanecería 20 días en Santa Cruz y 10 en La Paz, por lo que no habrá el seguimiento necesario a los jugadores de Blooming.

DEMORAN REFORMA DE ESTATUTOS EN WILSTER

Willy Soria

Cochabamba, 14 (Presencia) por Manuel Herrera.- Directivos de Wilstermann dilatan la reforma de los estatutos y reglamentos que permitan masificar la base societaria y dar oportunidad a los hinchas postular cargos en el directorio y los comités del club.

El frente de socios encabezados por Mauricio Méndez y Hugo Pérez insistieron hasta anoche en la reforma de los puntos que frenan las postulaciones, porque no son socios activos y cotizantes.

Según los estatutos que rigen actualmente la vida institucional de Wilstermann, apenas llegue a dos centenas los socios activos y cotizantes, luego del retiro de más de dos centenares de socios trabajadores del Lloyd Aéreo Boliviano que pagaban sus cuotas mensuales por descuento en planilla. Una vez privatizada la empresa aérea bandera nacional, se prohibieron los descuentos por planilla, perjudicando a este grupo de socios.

"Existe la necesidad de que el club se potencie con una masa societaria masiva de miliares de socios activos y cotizantes" dijo el presidente del club Willy Soria. Estamos trabajando en este sentido con una comisión formada por entendidos en materia jurídica, admitió.

Con la propuesta de The Strongest de iniciar el torneo en julio, se dieron tiempo para estudiar un cambio en los estatutos y reglamentos que permita captar la mayor cantidad posible de socios, pero una vez decidida la iniciación del torneo en febrero próximo, esta tarea también debe apurarse.

DIRECTOR TECNICO

Gonzalo Crespo, vicepresidente de Wilstermann, manifestó que se espera oficialmente la información sobre la probable contratación de Carlos Bianchi por Municipal de Lima, Perú.

De tener una respuesta en ese sentido se conversará con directores técnicos nacionales y extranjeros que se encuentran con sus respectivas carpetas sobre la experiencia y capacidad de trabajo en la secretaría permanente del club "aviador".

Será el primer punto a resolverse en la presente semana a fin de que el club entre de lleno a trabajar preparándose para el inicio del torneo liguero el próximo 16 de febrero según la resolución tomada en el Comité Ejecutivo de la Liga del Fútbol Profesional Boliviano (LFPB).

INTRANSFERIBLES

Los jugadores juveniles Lucas Caballero, Michael Pérez, Gonzalo Galindo, Diego Bengoa, Jairo Tarraco y otros fueron declarados intransferibles por el club Wilstermann, porque constituyen la base del plantel que será presentado al torneo liguero de la próxima temporada. Los otros jugadores como Rafael Salguero, Demetrio Angola, Wilson Cortez, Ernesto Vargas, se encuentran en conversaciones con otros clubes a fin de cambiar de casaca para la temporada 97. Sin embargo hasta el momento nada se tiene en concreto. Todo se encuentra a nivel de especulaciones o versiones extraoficiales.

Otra vez se habla del "Zorro"

BASTIDA PODRIA SER DT DEL "TIGRE"

La posibilidad de que Luis Fernando Bastida, el ex-futbolista argentino que militará en The Strongest en la década del setenta, volvió a salir al tapete ayer, luego de declaraciones formuladas por el fiscal general del club, Jorge Sfeir, que señaló que "es una posibilidad que existe, que la tenemos que en consideración. La idea a mí personalmente me gusta ya que se trata de alguien que estuvo muy identificado con The Strongest y eso es lo que queremos que se de también en nuestros jugadores como en nuestros técnicos. Por eso es una posibilidad interesante", dijo.

La determinación sin embargo será tomada en días más, probablemente hasta la próxima semana, una vez que además se tome una decisión final sobre el sistema de campeonato liguero que estará vigente este año y se defina la fecha de inicio de la competencia.

La opción de Bastida surgió ya antes, en la última semana del pasado mes de diciembre, y para entonces se señalaba que se iba a formular un ofrecimiento concreto al ex-jugador que dejará recuerdos gratos para todos los atigrados durante el tiempo que vistió la camiseta de los colores amarillo y negro.

FLORES, OTRA OPCION

La posibilidad de tomar los servicios de Adolfo Flores, actualmente dirigiendo al seleccionado nacional sub-20 que se halla en Chile, adquiere también dimensiones.

En todo caso a Flores no se le conversó sobre el tema, el que sería abordado luego de la conclusión del sudamericano sub-20, que desde mañana y hasta el 2 de febrero se desarrollará en cuatro ciudades chilenas.

SAN JOSE INICIARA TRABAJO EL LUNES

Oruro, 14 (Presencia) por Walter Barriga - Dirigentes del Club San José indicaron que el trabajo de preparación del club comenzará el lunes 20 del presente mes.

Daniel Valencia

Juan Choque Tito, responsable del comité económico, señaló que a partir de este miércoles los jugadores se someterán a la revisión médica, entretanto el directorio definirá aspectos contractuales para su actuación en el equipo durante 1997.

ARGENTINOS

El golero Favio Moreira, estableció acuerdo económico con los directivos y anunció su arribo a Oruro para los siguientes días. Proviene del club Gimnasia y Esgrima de Jujuy, tiene 30 años y mide 1,80 metros. Asimismo informaron que están en pos de arreglar con el argentino Aballay, que podría ser la solución para la cuota de gol de los "santos".

Demetrio Angola arregló con San José. El morocho jugador está solicitando permiso a la Fuerza Naval, para actuar en Oruro.

Los juveniles Roberto Paz, Javier Chávez, Pedro Gutierrez y César Hurtado están en esta ciudad, procedentes de Santa Cruz, ellos pertenecen a San José en un 50 por ciento.

El arquero de Municipal de Santa Cruz, Luis Hurtado llegará a Oruro en los siguientes días, para ser fichado en el equipo de la "V" azulada

CONVOCATORIA

El resto de la plantilla del club, debe presentarse en Oruro; para este fin, los directivos convocaron mediante nota escrita a todos los integrantes del plantel.

El cuerpo técnico integrado por Daniel Valencia, cooperado por Jaime Jiménez, preparador físico, tiene listo el cronograma de trabajo para la pre temporada que se iniciará el lunes 20.

ABB CUMPLE BUENA ACTUACION EN ARICA

ABB 1.100

Los equipos infantil y prejuvenil de ABB cumplen una buena actuación en el primer campeonato sudamericano de estas categorías que se viene desarrollando en la ciudad chilena de Arica.

Los dos representantivos, que cuentan con el respaldo de de Coca Cola que posibilitó su presencia en el certamen, hasta ahora han conseguido tres triunfos y un empate.

El detalle de las actuaciones de los conjuntos de ABB, es el siguiente:

12 de enero:

Infantil, ABB (Bolivia) 1 - Arequipa (Perú) 0.

Prejuvenil, ABB (Bolivia) 1 - Cavancha (Iquique-Chile) 1.

13 de enero:

Infantil, ABB (Bolivia) 2 - Dittborn (Arica-Chile) 1.

Prejuvenil, ABB (Bolivia) 2 - Dittborn (Arica-Chile) 0.

Este certamen proseguirá mañana, cuando se jueguen los cuartos de final, el jueves las semifinales y el viernes finales.

Toda la información que reproducimos fue proporcionada directamente desde Arica por Horacio Fransezze, delegado que viajó acompañando a la comitiva de ABB.

Integrantes de los equipos de ABB que participan en un torneo que se efectúa en Arica.

COLOMBIA Y BRASIL TOMAN RECAUDOS PARA COPA AMERICA

Santa Cruz, 14 (Presencia) por Gonzalo Valenzuela.- Colombia ha solicitado la cancha de Blooming y Brasil la de Real Santa Cruz, para realizar sus entrenamientos mientras dure su permanencia en esta ciudad en oportunidad de la Copa América que este año se efectuará en nuestro país.

Tanto la Federación de Fútbol de Colombia, como la de Brasil, han hecho una solicitud oficial a los organizadores de la competencia y en consecuencia esto ya está definido, según lo informado por Walter Kreidler, que está al frente de las Comisión Organizadora en Santa Cruz.

Los colombianos también han hecho saber que quieren hospedarse en el hotel Los Tajibos, mientras que los brasileños harán conocer el hotel donde fijarán su cuartel general, en cualquier momento.

Walter Kreidler también se refirió a las mejoras que se están haciendo en el Estadio Ramón Tahuichi Aguilera, destacando que los trabajos marchan de acuerdo a lo programado y que en la próxima inspección prevista para febrero, se cumplirá con lo prometido, asegurando que el estadio estará listo cuando se realice la inspección final en abril venidero.

Dijo que ya se ha realizado la quema de la grama para proceder luego al sembrado de los nuevos tepes y que este es uno de los trabajos más importantes y necesarios por tratarse de la cancha donde se jugarán los partidos.

Pero también los otros trabajos de mejoramiento y ampliación se están realizando sin pausas y volvió a manifestar su optimismo que Santa Cruz tendrá para la Copa América un nuevo estadio.