P 20 1500
HEMEROTECA
BANCO CENTRAL DE BOLIVIA
HEMEROTECA

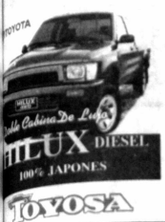

PRESENCIA

MATUTINO FUNDADO EL 28 DE MARZO DE 1952 - AÑO XLIV - Nº 13.805
LA PAZ, BOLIVIA, MIERCOLES 12 DE FEBRERO de 1997 - 32 PAGINAS - PRECIO: LA PAZ Y EL PAIS, Bs. 3.00

En esta Edición

Exija

Muertes
Según informes preliminares, 25 personas murieron en fiestas de Carnaval (página 6).

Elecciones
Los notables elegirán esta semana a la empresa que hará campaña de educación electoral (página 5).

Uninominales
Los políticos en busca de quién les devuelva la credibilidad, por eso buscan a los famosos (página 5).

COB
Secretario ejecutivo de la COB: El gobierno debe flexibilizar su posición para negociar pliego (página 4).

MNR
En el MNR, Teodovich, Sánchez Berzaín y Quiroga se disputarán jefatura de campaña. (página 6).

Vacunas
Hasta fines de abril, más de 150.000 personas serán vacunadas contra fiebre amarilla (página 4).

Enfermos
Por sus negativos indicadores de salud, el día mundial del enfermo debiera ser día del Cono Sur (página 4)

Colombia
La primera jornada de huelga nacional indefinida de trabajadores estatales colombianos transcurrió sin mayores incidentes. (PRESENCIA del Mundo, página 4)

El Dólar
1$US = Bs5,21

Rosalía Arteaga queda como Vecepresidenta

Ecuador amanece con un nuevo Presidente

El Congreso eligió por segunda vez a Fabián Alarcón como mandatario interino. Bucaram viajó a Panamá para iniciar una campaña para volver al poder, pero la oposición aseguró que fugó del Ecuador y exigió su extradición.

El populista de centro, Fabián Alarcón, fue elegido ayer por segunda vez como Presidente interino del Ecuador por el Congreso de su país, con la mayoría de votos de los parlamentarios.

Con la elección de Alarcón se cumple una etapa más de la compleja fórmula de transición para suceder al depuesto Presidente, Abdalá Bucaram y restaurar la gobernabilidad del país, al cabo de una semana de convulsión social y política.

La presidente encargada, Rosalía Arteaga, presentó ayer la renuncia al cargo que le había sido entregado temporalmente por el Congreso dos días atrás, cumpliendo su parte del acuerdo negociado con el Congreso. Arteaga retornó a la Vicepresidencia, cargo que ocupa desde agosto de 1996.

PRESENCIA del Mundo, página 4

APOYO.- *Partidarios de Fabián Alarcón se concentraron ayer en las puertas del Congreso de Ecuador para vitorear la segunda elección como Presidente del político que reemplaza al depuesto Abdalá Bucaram y a la gobernante "temporal", Rosalía Arteaga.*

Ante Chile

Bolivia buscará un nuevo triunfo

"No prometemos una victoria, pero sí hacer todo para lograrla", dijo el técnico Antonio López. Los chilenos intentarán lograr un triunfo, pero, según su entrenador, "un empate sirve".

Bolivia enfrentará hoy a Chile en el partido correspondiente a la novena fecha de las eliminatorias para la Copa Mundial de Francia '98. El evento comenzará a las 15:00 horas, en el estadio Hernando Siles.

La selección nacional llega a la brega tras la victoria sobre Ecuador (2-0) el mes pasado. Chile, en Lima, cayó (2-1) ante Perú. En la tabla de posiciones Bolivia ocupa el quinto lugar, con nueve puntos, mientras que Chile se ubica en el octavo, con ocho.

Etcheverry e Iván Zamorano son las figuras de un encuentro en el que Bolivia está obligada a ganar si quiere conservar sus opciones de clasificación al Mundial de Francia '98.

Página 8 y PRESENCIA del Deporte

Mensaje de S.S. Juan Pablo II

Cuaresma es el tiempo de purificación y solidaridad

Propone, en este año, "reflexionar sobre la condición dramática de los que viven sin casa". Convoca a acoger en este tiempo "la llamada del Señor que invita a abrir el corazón hacia quienes se encuentran en necesidad".

Como es tradición, el Papa Juan Pablo II emitió un mensaje para la Cuaresma que comienza hoy, tiempo que "pretende ayudar a los creyentes a revivir, mediante el compromiso de purificación personal", y a redescubrir "la intervención providencial del Señor que llama a tener los ojos abiertos ante las penurias de los hermanos más necesitados".

En esta oportunidad, Juan Pablo II reflexiona "sobre la condición dramática de los que viven sin casa. La casa es el lugar de la comunión familiar, el hogar doméstico donde del amor entre marido y mujer nacen los hijos y aprenden las costumbres de la vida y los valores morales y espirituales fundamentales, que harán de ellos los ciudadanos y cristianos del mañana".

Sin embargo, "¡cuántos son, por desgracia, los que viven lejos del clima de calor humano y de acogida propios del hogar!"

Página 2

Para liberar rehenes

MRTA y gobierno peruano iniciaron diálogo

AL DIALOGO.- *Los cuatro garantes del diálogo entre emerretistas y el gobierno peruano encaminaron la crisis de los rehenes al diálogo en procura de una solución pacífica.*

Aprobaron el procedimiento para seguir las conversaciones sin definir la fecha. Los emerretistas y el gobierno de Fujimori mantienen inalterables sus posiciones, después de cuatro horas de dialogar con la asistencia de los garantes.

El gobierno peruano y el comando del MRTA iniciaron ayer oficialmente las conversaciones para intentar la liberación de los 72 rehenes cautivos hace 56 días en la residencia del embajador japonés en Lima.

Al término de las primeras tratativas, que se prolongaron por cuatro horas, el monseñor Juan Luis Cipriani, uno de los cuatro garantes del diálogo, dijo que la guerrilla y el gobierno aprobaron "el procedimiento a seguir en las futuras conversaciones".

"Se acordó seguir las conversaciones en fecha a precisar", añadió después del primer contacto oficial entre los guerrilleros y las autoridades que se realizó en un edificio de dos pisos ubicado a unos 20 metros al frente de la mansión del cautivo embajador Morihisa Aoki.

PRESENCIA del Mundo, página 4

Mensaje del Santo Padre Juan Pablo II para la Cuaresma de 1997

Hermanos y Hermanas:

1. El tiempo de la Cuaresma rememora los 40 años que Israel pasó en el desierto mientras se encaminaba hacia la tierra prometida. En aquel período el pueblo experimentó lo que era vivir en una tienda, sin domicilio fijo y con una total falta de seguridad. Muchas veces estuvo tentado de volver a Egipto, donde al menos tenía asegurado el pan, aunque fuera la comida de los esclavos. En la precariedad del desierto fue Dios mismo quien suministraba el agua y el alimento a su pueblo, protegiéndolo así de los peligros. De este modo, la experiencia de la dependencia total de Dios se convirtió para los hebreos en camino de liberación de la esclavitud y de la idolatría de las cosas materiales.

El tiempo cuaresmal pretende ayudar a los creyentes a revivir, mediante el compromiso de purificación personal, este mismo itinerario espiritual, tomando conciencia de la pobreza y de la precariedad de la existencia, y redescubriendo la intervención providencial del Señor que llama a tener los ojos abiertos ante las penurias de los hermanos más necesitados. Así, la Cuaresma es también el tiempo de la solidaridad ante las situaciones precarias en las que se encuentran personas y pueblos de tantos lugares del mundo.

2. Para la Cuaresma de 1997, primer año de preparación al Gran Jubileo del Año 2000, quisiera reflexionar sobre la condición dramática de los que viven sin casa. Propongo como tema de meditación las siguientes palabras del Evangelio de San Mateo: Venid, benditos de mi Padre, porque estaba sin casa y me alojasteis (Confronte 25, 34-35). La casa es el lugar de la comunión familiar, el hogar doméstico donde del amor entre marido y mujer nacen los hijos y aprenden las costumbres de la vida y los valores morales y espirituales fundamentales, que harán de ellos los ciudadanos y cristianos del mañana. En la casa, el anciano y el enfermo encuentran una atmósfera de cercanía y de afecto que ayuda a soportar los días del sufrimiento y del desgaste físico.

Sin embargo, ¡cuántos son, por desgracia, los que viven lejos del clima de calor humano y de acogida propio del hogar! Pienso en los refugiados, en los prófugos, en las víctimas de las guerras y de las catástrofes naturales, así como en las personas sometidas a la llamada emigración económica. Y ¿qué decir de las familias desahuciadas o de las que no logran encontrar una vivienda, del ingente número de ancianos a los cuales las pensiones sociales no les permiten obtener un alojamiento digno a un precio justo? Son situaciones penosas que generan a veces otras auténticas calamidades como el alcoholismo, la violencia, la prostitución o la droga. En concomitancia con el desarrollo de la Conferencia Mundial sobre los Asentamientos Urbanos, Habitat II, que tuvo lugar en Estambul el pasado mes de junio, he llamado la atención de todos sobre estos graves problemas durante el Angelus dominical, y he insistido en su urgencia, reafirmando que el derecho a la vivienda no se debe reconocer únicamente al sujeto en cuanto individuo, sino también a la familia compuesta de varias personas. La familia, como célula fundamental de la sociedad, tiene pleno título a disponer de un alojamiento adecuado como ambiente de vida, para que le sea posible vivir una auténtica comunión doméstica. La Iglesia defiende este derecho fundamental y es consciente de que debe colaborar para que tal derecho sea efectivamente reconocido.

3. Son muchos los pasajes bíblicos que ponen de relieve el deber de socorrer las necesidades de los que carecen de casa.

Ya en el Antiguo Testamento, según la Torah, el forastero y, en general, quien no tiene un techo donde cobijarse, al estar expuesto a cualquier peligro, merece una atención especial por parte del creyente. Más aún, Dios no ceja de recomendar la hospitalidad y la generosidad con el extranjero (cf. Dt. 24, 17-18; 10, 18-19; Nm 15, 15 etc.), recordando la precariedad sufrida por Israel mismo. Jesús, además, se identifica con quien no tiene casa: "era forastero, y me acogisteis" Mt 25,35), enseñando que la caridad para con quien se encuentra en esta necesidad será premiada en el cielo. Los Apóstoles del Señor recomiendan la hospitalidad recíproca a las diversas comunidades fundadas por ellos como signo de comunión y de novedad de la vida en Cristo.

Del amor de Dios aprende el cristiano a socorrer al necesitado, compartiendo con él los propios bienes materiales y espirituales. Esa solicitud no representa sólo una ayuda material para quien está en dificultad, sino que es también una ocasión de crecimiento espiritual para el mismo que la practica, que así se ve alentado a despegarse de los bienes terrenos. En efecto, existe una dimensión más elevada, indicada por Cristo con su ejemplo: "El Hijo del hombre no tiene donde reclinar la cabeza" (Mt 8,20). De este modo quería El expresar su total disponibilidad hacia el Padre celestial, cuya voluntad deseaba cumplir sin dejarse atar por la posesión de los bienes terrenos, pues existe el peligro constante de que en el corazón del hombre las realidades terrenas ocupen el lugar de Dios.

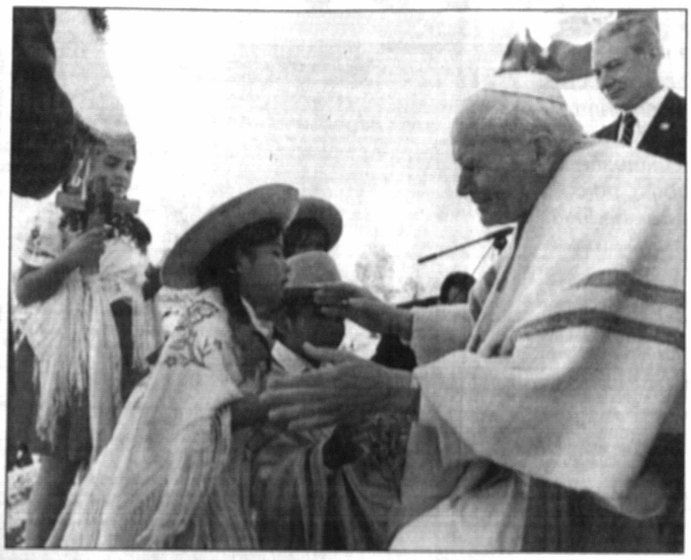

La Cuaresma es, pues, una ocasión providencial para llevar a cabo ese desapego espiritual de las riquezas para abrirse así a Dios, hacia el Cual el cristiano debe orientar toda la vida, consciente de no tener morada fija en este mundo, porque "somos ciudadanos del cielo" (Flp. 3, 20). En la celebración del misterio pascual, al final de la Cuaresma, se pone de relieve cómo el camino cuaresmal de purificación culmina con la entrega libre y amorosa de sí mismo al Padre. Este es el camino por el que el discípulo de Cristo aprende a salir de sí mismo y de sus intereses egoístas para encontrar a los hermanos con el amor.

5. La llamada evangélica a estar junto a Cristo "sin casa" es una invitación a todo bautizado a reconocer la propia realidad y a mirar a los hermanos con sentimientos de solidaridad concreta y hacerse cargo de sus dificultades. Mostrándose abiertos y generosos, los cristianos pueden servir, comunitaria e individualmente, a Cristo presente en el pobre y dar testimonio del amor del Padre. En este camino nos precede Cristo. Su presencia es fuerza y estímulo: El nos libera y nos hace testigos del Amor.

Queridos Hermanos y Hermanas: vayamos sin miedo con El hasta Jerusalén (cf. Lc 18,31), acogiendo su invitación a la conversión para adherirnos más profundamente a Dios, santo y misericordioso, sobre todo durante el tiempo de gracia que es la Cuaresma. Deseo que este tiempo lleve a todos a escuchar la llamada del Señor que invita a abrir el corazón hacia quienes se encuentran en necesidad. Invocando la celeste protección de María, especialmente sobre quienes carecen de casa, imparto a todos con afecto la Bendición Apostólica.

Joannes Paulus II

La integración andina: Más allá de lo económico

Por Jaime Córdoba Zulodga*

Recientes versiones di fundidas sobre el po sible alejamiento del Perú del proceso andino de integración basadas en discrepancias surgidas en cuanto a su pertenencia definitiva a la Zona de Libre Comercio y en la adopción de Arancel Externo Común, nos muestran un tema más complejo de lo que inicialmente podría pensarse. Aunque para algunos sectores esta decisión debía tomarse en la simple esfera económica del costo beneficio, creemos que se trata de una visión sumamente incompleta como veremos a continuación.

En general, existe poca discusión entre los países sobre la necesidad de integrarse para superar conjuntamente problemas comunes. Sin embargo, las divergencias aparecen cuando se discute el modelo a aplicar. A manera de referencia, en nuestro continente, a fines del siglo XVIII se produjo un exitoso caso de integración que empezó por lo político, y luego se amplió a otras áreas: nos referimos al nacimiento de los Estados Unidos de América. Fue un ejemplo muy auspicioso; sin embargo, cuando posteriormente otras naciones han tratado de hacer imitaciones, éstas han resultado infructuosas.

El caso más notorio al respecto podría ser el de los europeos, que durante décadas trataron de implementar el modelo de integración política sin mayor éxito: en los primeros 50 años de este siglo, tuvieron que hacer frente a dos guerras mundiales con las consecuencias de destrucción y muerte que se esparcieron inclemente por todo el continente.

Fue a raíz de estos trágicos sucesos que los líderes europeos de la posguerra entendieron que la integración no es un fenómeno único y lineal, y que los modelos a seguirse deben estar acordes con sus propias realidades y especificidades nacionales. Y es que en la Europa de 1945 seguir intentando una integración política con todos los rencores y recelos abiertos por la guerra hubiera significado un nuevo fracaso inevitable. En cambio, actuando con mucha creatividad e imaginación, diseñaron un nuevo modelo que se ajustaba a sus propias necesidades: la integración económica para luego avanzar a otros campos, como el político, por ejemplo. Hoy, el modelo europeo de integración se levanta como un ejemplo exitoso de una nueva posibilidad de integración.

A la luz de estos hechos, podemos analizar mejor lo que está sucediendo actualmente al interior del Acuerdo de Cartagena. La integración andina jamás se ha visualizado solamente como un fenómeno económico ya que, atendiendo a nuestra propia realidad, las aspiraciones de unión obviamente se proyectan más allá. En todo caso, nos encontramos ante un largo proceso que alcanza su primer diseño efectivo con los hérodes plantea mientos de Simón Bolívar el siglo pasado y, desde entonces, estos ideales han venido evolucionando hasta encontrar su expresión institucionalmente más acabada en el Acuerdo de Cartagena. Este instrumento jurídico, si bien es cierto que tiene un plano económico, no puede olvidarse que engloba un esquema mucho mayor donde también existen otros importantes ámbitos como el agropecuario, los servicios, la propiedad intelecutual, la integración física, las telecomunicaciones, la política energética, el turismo, entre muchas otras variadas áreas que buscan perfilar a futuro una integración amplia acorde con nuestras exigencias y proyectos comunes.

Es más, el nacimiento del proceso andino de integración debe verse también como la reivindicación histórica de nuestros pueblos que han podido comprobar los terribles efectos del atraso y marginalidad que han acumulado a lo largo de su vida independiente por no haber concretado anteriormente una integración más efectiva entre sí. De esta manera surge el Acuerdo de Cartagena en 1969 como un proceso pluridimensional que en casi treinta años de existencia ha permitido crear un espacio propio para la subregión en el contexto mundial. La visión geopolítica que esto importa para nuestras naciones es invalorable, al significar la amplia articulación de 5 países que agrupan a más de 100 millones de habitantes e ingentes recursos naturales y humanos en un espacio privilegiado de la gran América del Sur.

Además de las dinámicas vinculaciones internas que cada día parecen perfilar una imagen subregional más homogénea y definida (lo cual es uno de los logros más grandes a nivel humano en un medio geográfico con tan drásticas diferencias), no perdamos de vista lo que en la esfera internacional significa el Grupo Andino: junto con la Unión Europea, son los dos únicos ejemplos de carácter supranacional. La contundencia de estos hechos se observa en la importancia política, social, cultural y económica que se observa en los dos centros que sirven de sede a estos procesos de integración: Bruselas y Lima. El caso belga es enormemente significativo porque, además, los éxitos de la integración económica le han permitido proyectar una imagen dinámica y representativa de los trabajos de los otros 14 socios europeos. Todos reconocen que, actualmente, Bruselas es la capital europea por excelencia. El que eso le otorga en la esfera internacional es enorme e imposible de cuantificar.

El caso peruano es también significativo. El Grupo Andino es el único proceso de integración entre los países en vías de desarrollo que exhibe una larga y reconocida tradición jurídica supranacional y donde Lima ha adquirido un peso propio al ser la sede del organismo técnico-ejecutivo del proceso: la Junta del Acuerdo de Cartagena. Desde esta ciudad se han irradiado los principales trabajos del GRAN a cada uno de los países de la Subregión en casi tres décadas y es reconocida en la esfera internacional su presencia como una de las capitales andinas más importantes.

Llama por eso la atención que en los últimos días diversas versiones habien del posible retiro del Perú del Acuerdo de Cartagena, esgrimiendo tan sólo razones comerciales -a nuestro criterio, un tema importante pero sobre el cual se puede negociar con nuevos criterios flexibles para superar el actual entrampamiento, máxime cuando los demás países andinos reconocen los esfuerzos y los logros nacionales e internacionales que el Perú ha venido cumpliendo en estos años para adaptarse al modelo andino-. Sin embargo, creemos que se está olvidando tener en cuenta que el Perú es una pieza clave en la articulación del contexto andino subregional y que el futuro de este proceso de integración es impensable sin la participación activa de este país. Además, debe tenerse presente que su inserción en la economía internacional está enormemente fortalecida por su presencia en este proceso. Las posibilidades de negociar con el Mercosur y con los demás países latinoamericanos una Zona de Libre Comercio Hemisférica que incluya a Estados Unidos y Canadá tienen una nueva dimensión gracias a su pertenencia al GRAN. Y frente a los europeos, es obvio que sus relaciones son más fluidas en el contexto de su presencia activa en ese importante proceso de integración.

Finalmente, debe recordarse que muy pronto nacerá la Comunidad Andina y con ella se avanzará hacia una Integración más profunda en la Subregión. En este nuevo contexto se propone que el centro de las directrices por las cuales transcurra el proceso se dé a nivel Presidencial, con el concurso de los Cancilleres, siendo así que no puede admitirse en este foro una renuncia del Perú por sólo por razones técnicas y yéndose de lado los conceptos de solidaridad entre los Países Miembros, parte fundamental de la filosofía del GRAN.

Teniendo en cuenta que el principal problema en este momento es la participación del Perú en la Zona Andina de Libre Comercio, habría que pensar en la posibilidad de establecer un cronograma de incorporación, por tramos y de manera automática, en un nivel que los plazos tengan que ser estudiados y finalmente negociados políticamente. Esto permitiría la estructuración de un paquete negociador que daría la opción al Perú de continuar en el Grupo Andino formando parte de su zona de libre comercio.

No hay duda que los otros países andinos saben las enormes implicancias que el proceso mo nacimiento de la Comunidad Andina encierra y las autoridades peruanas parecen sin particularmente conscientes de ello al haber sido este país el primero que ratificó el instrumento jurídico internacional respectivo. Este fue un paso decisivo que, como lo recalcara el Ministro de Relaciones Exteriores peruano Francisco Tudela en aquella ocasión, demuestra la constante vocación del Perú de seguir perteneciendo a este proceso de integración.

*Coordinador de la JUNAC. Lima.

Amayapampa, Capasirca, Llallagua, Potosí

Por Salomón Rivas*

Son cuatro nombres de localidades mine ras del departamento de Potosí, de tierras grises, con abundantes cerros, sin árboles, de pocos arbustos y de gente que desea trabajar para poder vivir.

Cundió el malentendido y cayeron muertos, o sea que los únicos que ganaron fueron la muerte, el luto y la tristeza.

Las antiguas y famosas Amayapampa y Capasirca, siempre han sido minas chicas de vetas de cuarzo delgadas y caóticas, encajadas en rocas sedimentarias de grano fino, de tonos grises y marrones.

Como en cualquier mina del país, los trabajos son rudimentarios desordenados, con una compresora por aquí, otra por allá, unos cuantos carritos mineros para empujar; luego cañerías de aire y agua, parajes con lodo, bochornos(gas) y hombres con bolas de coca, sudor y poco oro recuperable para el dueño y para ellos.

Llegan inversionistas, se ilusionan viendo el oro en los trozos de cuarzo, estudian los informes, cortan canales de muestreo, tal vez exageran, compran la mina y piensan en una gran inversión, en grandes tonelajes y en acabar con el mineral en pocos años y con grandes ganancias.

En la Conferencia Bolivian Mining, ocurrida en la ciudad de La Paz el 24 de octubre de 1995, Michel R. Schuler, representante de la compañía Da Capo Resources del Canadá, mostró varias diapositivas de la complejidad litológica de Amayapama, sumamente plegada y fallada, donde existen racimos de vetillas (stockworks) de cuarzo delgadas y complicadas con chispas de oro, que hacen muy inciertas las posibilidades de aplicar una minería de grandes tonelajes.

La última transparencia de la conferencia fue de dos tios (diablos), hechos de barro por los mineros, indicando el disertante, que esperan, dándoles más hojas de coca y algo de alcohol, tener más suerte.

La revista Portafolio Minero de agosto 1996, indica que Da Capo luego de comprar Amayapampa, empezó a buscar de inmediato una compañía más grande que se interese en desarrollar estas propiedades auríferas. Nosotros los bolivianos lo único que sabemos para generar divisas (dinero) es explotar yacimientos mineros, ya que casi no hay industrias en el país. Entonces, siendo Bolivia un país minero se tiene que cuidar y tomar con seriedad lo que se va a hacer con la minería. Trabajar o dejar que trabajen otros.

¿Hay seriedad en los inversionistas? ¿El gobierno conoce su solvencia técnica y económica? ¿Conoce los proyectos e inversiones para hacer minería en nuestros yacimientos? No basta que sea una compra/venta de propiedades mineras; bienvenidos los extranjeros que vienen a explotar desde cero y a producir concentrados y metálico. Pero no conviene convertir a los bolivianos (mineros y soldados) en carne de cañón.

¿El Estado sólo está interesado en el dinero? ¿No será más importante tener fuentes de trabajo?

Pienso que gobernar es sentar bases sólidas para el futuro, afirmarse en lo que genera dinero al proporcionar fuentes de trabajo y no grandes utilidades que vuelen al extranjero.

De ahí que el Estado debe hacer lo posible por resucitar a COMIBOL con Huanuni, Colquiri y Vinto, triángulo energético minero, para beneficio de los bolivianos.

Paradójicamente el Norte de Potosí, de donde salen los mendigos vestidos de ropas gruesas de colores negro y marrón, es la zona minera que puede generar dinero para mejorar la vida de los bolivianos.

Ahora no hay plata en el país porque pararon las minas que la generaban.

El gobierno debe incentivar el trabajo honrado en las minas. Tanto han molestado los mineros para hacerse cargo de la producción, de las fuentes de trabajo; ahora habría que darles la última oportunidad, para resolver el problema laboral del deprimido y lánguido occidente del país.

*Geólogo e investigador nacional. La Paz.

PRESENCIA

Premios obtenidos:
Nacional de Fotografía-1991 y 1994
Nacional de Prensa-1993
Interamericano de Prensa-1993
Nacional de Periodismo- 1992 y 1994
María Moors Cabot- 1990
América Latina - ALADI- 1984 y 1989
SIP - P. J. Chamorro- 1987
EFE de Periodismo- 1981

Director: Juan Cristóbal Soruco Quiroga
Editor General: Jaime Humérez Seleme
Jefe de Redacción: Juan Carlos Marañón Albarracín

La Paz, Bolivia, miércoles 12 de febrero de 1997

Nuevamente a la realidad

Pasadas las fiestas de carnestolendas -con las aparentemente inevitables consecuencias que se traducen en pérdida de vidas humanas-, a las que se suma el partido entre Bolivia y Chile que se jugará esta tarde, nuevamente el país retomará el pulso de la realidad, que tiene pocos visos de ser gratificante.

La campaña electoral se desatará totalmente. Entre insulto y respuesta, cabe esperar que los partidos políticos también propongan al país programas viables. Es lo que aconseja la prudencia. La crisis que está viviendo Ecuador puede ser un referente muy importante para comenzar una reflexión acerca del papel que cumplen los partidos y los líderes y de los esfuerzos que deben realizar para evitar que situaciones como las vividas en ese país se reproduzcan en el nuestro.

En esa crisis hay algunos factores a tomar en cuenta. Uno es la profunda interpelación social a las acciones de la denominada "clase política". Indiferente a las demandas de la población y velando sólo por sí misma y sus intereses, ésta da pie a la aparición de personajes que, como en el caso Bucaram, pueden conducir al desastre. A la hora nona, se pretende acusar a la población como la causante de la crisis, aunque, *sensu strictu*, su opción fue conducida por la irresponsabilidad de quienes se dedican al manejo de la cosa pública.

No se trata sólo de un engaño al ofrecer un programa seductor en las campañas y aplicar uno totalmente distinto en función de gobierno. También está presente el hecho de que la pugna interpartidaria y de intereses sin límites, da lugar a que aparezca el estamento armado de la República como el dirimidor natural de los conflictos, con todos los peligros que ello conlleva en nuestros aún frágiles sistemas democráticos.

Una mención específica merece el tema de la corrupción. El mensaje que da la crisis ecuatoriana es la necesidad de encarar de una vez por todas este grave problema. A fuer de parecer ingenuos, es urgente reiterar que la futura gobernabilidad en el país no sólo se asentará en pactos, sino en lo que hagan las circunstanciales alianzas para poner coto a la impunidad. En esta línea, es difícil pensar que la población acepte sin más que se repita lo sucedido, por ejemplo, con el caso Lozano.

Pero, no sólo de elecciones está preñada la realidad. Las copiosas lluvias han mostrado, nuevamente, nuestra indefensión ante la naturaleza. Los desastres ocurridos y que pudieron ser prevenidos, que han costado vidas humanas e ingentes recursos económicos, obligan a redoblar esfuerzos para volcar la atención hacia la vida cotidiana de la población. En este aspecto, es hora, por mínima consideración ética y social, de superar las divergencias partidarias en una serie de municipios, especialmente en el de La Paz, para que, conforme a ley, estos comiencen a trabajar en forma planificada y concertada. Seguir postergando una decisión jurídica a este tema deja de ser una "hábil maniobra" para convertirse en una irresponsabilidad inicua.

Por último, ingresamos desde este miércoles a la Cuaresma que, en palabras del Papa Juan Pablo II, es el tiempo en el que se "pretende ayudar a los creyentes a revivir, mediante el compromiso de purificación personal (...) tomando conciencia de la pobreza y de la precariedad de la existencia, y redescubriendo la intervención providencial del Señor que llama a tener los ojos abiertos ante las penurias de los hermanos más necesitados". Además, nos da un mensaje claro, absolutamente apropiado para este momento: "La Cuaresma es también el tiempo de la solidaridad ante las situaciones precarias en las que se encuentran personas y pueblos de tantos lugares del mundo".

El perfil programático de los uninominales

Por Diego Torres Peñaloza*

La actividad febril de los partidos en pos de candidatos a diputaciones uninominales continúa con las características de oportunismo y falta de profundidad en propuestas y contenidos.

Han aparecido en la sede de gobierno los primeros nombres y todo hace suponer que el reciclaje de políticos y viejas figuras del quehacer social, cultural, deportivo, etc., serán protagonistas de una elección que prometía otro nivel cualitativo para el Parlamento Nacional.

Sin desmerecer la trayectoria y méritos personales de algunos ingentes políticos, como el vice presidente del MBL, consideramos que las plazas de diputados uninominales deberían servir para la participación de ciudadanos que tienen propuestas innovadoras y representan legítimas posiciones pero carecen de aparato partidario. Los partidos políticos no necesitan del recurso de los uninominales para colocar a sus principales dirigentes como diputados, pero la sociedad civil sí necesita de ese mecanismo para llegar al Parlamento.

El caso de otro partido grande, el MIR, que según afirma ha abierto su lista de uninominales a la ciudadanía, por lo visto hasta el momento está más en la posición de reciclar a personajes con cierta popularidad pero sin un perfil adecuado para las funciones legislativas.

La buena voluntad no basta cuando se requieren urgentes reformas y una tarea fiscalizadora profunda en el Parlamento, que insistimos debería convertirse en un foro de excelencia.

Por otra parte se debe tomar muy en cuenta que tal como se están planteando las campañas, si uno no cuenta con varios miles de dólares no tiene opciones de ser tomado en cuenta por los partidos acostumbrados a considerar las elecciones como una inversión a mediano plazo.

El perfil de un uninominal debería estar más allá de las consideraciones económicas o de popularidad en determinados sectores. Un programa propio, elaborado con suficientes conocimientos y creatividad, que pueda ser puesto en ejecución en un trabajo parlamentario de cinco años, debería constituir un requisito indispensable para la postulación. Pero lamentablemente los jefes de los partidos políticos no parecen estar a la altura del cambio de siglo y de los desafíos que esto conlleva. No vislumbran la urgencia de prepararse para enfrentar el crecimiento caótico de las ciudades, el agotamiento de los elementos básicos como el agua, el aire puro y las tierras cultivables, así como de los recursos naturales que proveen energía y toda clase de bienes a esta sociedad que cada año consume más y más sin ninguna regulación. En suma, los jefes de los partidos políticos en nuestro país están desfasados de aspectos básicos que afectan y afectarán más aún nuestra calidad de vida.

Esperamos que en los meses que faltan para las elecciones generales puedan surgir algunos candidatos uninominales que encarnen las aspiraciones de transformación social, equidad, revalorización del ciudadano y desarrollo con equilibrio ecológico. De lo contrario, en agosto el Parlamento seguirá bajando la pendiente del descrédito, la ineficacia y la falta de ética política, en ausencia de los sectores que observan sin poder intervenir contra la escalada de violencia, corrupción, insensibilidad y autoritarismo de las instituciones del Estado.

**Dirigente ecologista. La Paz.*

A nuestros colaboradores

Las páginas de opinión de PRESENCIA están abiertas a todos nuestros lectores que deseen analizar un tema, inducir a la reflexión sobre otros, o debatir cuestiones que afecten al país o conciernen al acontecer internacional.

Deseamos, sin embargo, recordar a nuestros colaboradores las siguientes normas:

-Los artículos no deberán sobrepasar las **sesenta líneas**, a doble espacio.

-El lenguaje deberá ser el adecuado a una tribuna donde se debaten ideas.

-Al entregar o enviar sus artículos, el autor deberá consignar su nombre, ocupación, número de su carnet de identidad, dirección o número telefónico.

-Tanto el envío de materiales como su recepción no suponen compromiso de publicarlos. No se devuelven originales.

-Las ideas expuestas por nuestros lectores no comprometen la opinión de PRESENCIA, que se expresa mediante sus editoriales.

Desde el sur

Por Wilson Mendieta Pacheco

El agua vale un Potosí

Hace poco el Centro para el Desarrollo Regional (CDR), la Asociación de Instituciones de Promoción y Educación (AIPE), Medio Ambiente y Minería-Cooperación Suiza para el Desarrollo (MEDMIN-CONSUDE) con el financiamiento de OXFAM-Canadá, la Embajada Real de los Países Bajos y la Fundación Heinrich Böll presentaron un video y un opúsculo analizando el peligro que entraña para la Villa Imperial la contaminación de las aguas como consecuencia de la explotación irracional de la minería.

Con el título de "El agua vale un Potosí" el trabajo empieza con una relación histórica de la zona en la época precolombina y luego prosigue con referencias sobre el proceso metalúrgico en la Colonia y en la vida republicana, sin dejar de considerar la minería en el desarrollo regional.

"El hecho que muestra la historia -se sostiene- es que la minería ha generado y genera grandes riquezas, las que en ningún momento han sido reinvertidas en la región para el progreso de su población y mucho menos para la preservación de la contaminación que conlleva esta actividad".

El trabajo de las mencionadas instituciones ilustrado con gráficos y datos estadísticos se detiene en la salud, la educación, los servicios básicos, en el ordenamiento territorial, en la incidencia de la contaminación en la actividad agropecuaria, en los ingresos, la migración y el desastre de un dique de la mina Porco en meses pasados y sus consecuencias pertinentes.

Los autores del estudio, Wilhem Piérola, Jack Matijasevic y Fernando Gamón afirman que "su criterio no radica sólo en señalar las causas del problema ambiental en el entorno de la ciudad potosina, sino de presentar una propuesta técnica para enfrentar la contaminación".

Dicha propuesta comprende un programa educativo ambiental que considera las condiciones socio-económicas imperantes, la tecnología y las políticas de conservación del medio ambiente.

Sobresale, desde luego, en el estudio la construcción de un "Dique de Colas" en la zona de San Antonio ubicada a 10 kilómetros al norte del área urbana. Su objetivo es minimizar el impacto ambiental que causan los residuos de los 35 ingenios mineros extrayendo los sólidos para recolectarlos y acumularlos en dicho dique. Además la propuesta indica que las "colas contienen hasta un 40% de pirita, fuente principal de aguas ácidas y causa de lixiviación de metales, razón por la cual deben ser eliminadas del flujo y acumuladas".

El proyecto del Dique de Colas San Antonio tendría una vida útil de quince años para una descarga de mil toneladas por día. Su costo preliminar se aproxima a los dos millones de dólares.

En cuanto a los aspectos económicos y de administración -se enfatiza- están adelantadas las gestiones entre los propietarios de los ingenios, la Alcaldía Municipal, la Prefectura del Departamento y de MEDMIN conformando un comité impulsor del proyecto.

Los propiciadores de la iniciativa subrayan que "es impostergable enfrentar la contaminación originada en la actividad minero-metalúrgica, creando las condiciones para una minería ecológica que mejore la situación socio-económica de los pobladores, ante todo de aquellos que viven en los barrios urbano-marginales, cuyo ingreso varía entre 20 a 70 dólares al mes".

Ciertamente la propuesta, ajena a los discursos políticos, debe ser tomada en cuenta en las esferas de decisión gubernamental y ante todo su impacto en el vecindario que aspira y demanda un servicio de agua potable que no ponga en riesgo su salud y el futuro de sus hijos.

Con razón, el estudio lleva la denominación de "El agua vale un Potosí".

La Biblia en sus manos

Hacer el bien sin decirlo

Tengan cuidado de no hacer el bien delante de los hombres, para que los vean; de lo contrario, el Padre celestial, Padre de ustedes, no les dará ningún premio. Por eso, cuando des limosna, no lo publiques al son de trompetas, como hacen los hipócritas en las sinagogas y en las calles, para que los hombres los alaben. Yo les digo que ya recibieron su premio.

Tú, en cambio, cuando das limosna, no debe saber tu mano izquierda lo que hace tu derecha; cuida que tu limosna quede en secreto, y tu Padre, que ve los secretos, te premiará.

Cuando recen no hagan como los hipócritas, que gustan orar de pie en las sinagogas y en las esquinas de las plazas, para que los hombres los vean. Ellos ya recibieron su premio. Tú, cuando reces, entra en tu pieza, cierra la puerta y reza a tu Padre que comparte tus secretos, y tu Padre, que ve los secretos, te premiará.

Cuando ayunen, no pongan cara triste, como hacen los hipócritas, que se desfiguran la cara para mostrar a todos que ayunan. Les aseguro que ya recibieron su recompensa. Tú, cuando ayunes, perfúmate el cabello y no dejes de lavarte la cara, porque no son los hombres quienes deben darse cuenta de que tú ayunas, sino tu Padre que está en el secreto, y tu Padre que ve en lo secreto te premiará. (Mateo 6, 1-6; 16-18).

Desde Ecuador

Gracias Abdalá Bucaram, por divertir y unir a tu pueblo

Por Mario González

Las anécdotas del destituido presidente de Ecuador Abdalá Bucaram son evocadas con cierta nostalgia en los medios de comunicación y en charlas de café, tras la crisis institucional que provocó su relevo por el Congreso.

"Bucaram, fuiste loco desde el principio hasta el final", corearon miles de personas reunidas el jueves pasado en la popular plaza de San Francisco de Quito, minutos después de que el parlamento declarara vacante la presidencia por considerar que su titular no estaba capacitado mentalmente para ejercerla.

Según los analistas, la decisión del Congreso fue técnicamente un golpe de Estado, que contó con el apoyo masivo de la población.

Declararlo disminuido intelectualmente era el único medio admitido por la Constitución, aunque no estuvo fundamentado en ningún dictamen especializado.

"La pregunta es inquietante: ¿Cómo un presidente con tanta popularidad, de repente tiene que ser destituido por el odio de su pueblo?", se preguntó Paco Velasco, conductor del noticiero radiofónico La Clave, que produce el Centro de Educación Popular (CEDEP). "Tal vez un bufón no debe ser el rey", anotó Velasco, cuyo programa nació y creció junto al gobierno de Bucaram.

La Clave se convirtió en una tribuna en la que habitantes de Quito expresaron sus inquietudes en los seis meses que duró el gobierno de Bucaram. Canciones producidas en ese programa narraban con ritmo de rap, bolero y, por supuesto, de la "Macarena", todas las acciones del polémico personaje y de sus ministros.

Según Luis Dávila, director del CEDEP, la demanda por esas canciones fue tan alta que "en un día llegamos a vender hasta 600 cintas".

La extrovertida personalidad de Bucaram "despertó la voz del pueblo como nunca antes había sucedido en este país, y la radio fue el medio que demostró mayor capacidad para entender ese sentimiento popular", afirmó Velasco.

Otro fenómeno fue el retorno de los "grafitti" a los muros de Quito. "Las paredes se convirtieron en una especie de cronistas de la ciudad. Narran las vivencias de la población que no tiene otros instrumentos de opinión", dijo Xavier Ledesma, el "poeta de las paredes", como se hace llamar.

"No sólo de locuras vive el hombre, queremos pan", reza una leyenda en un viejo muro de una de las principales calles de Quito.

Bucaram juró a la presidencia el 10 de agosto, tras lograr 54 por ciento de los votos en la segunda vuelta electoral y derrotar a Jaime Nebot, del derechista Partido Social Cristiano (PSC).

Su discurso populista, resultado de su larga trayectoria política, supo recoger las contradicciones de clase. Aun cuando él mismo era un acaudalado empresario, enfrentó a los grupos de poder económico, a los que llamaba "oligarcas".

"La oligarquía es un estado del alma y no se puede medir con las cuentas de banco", decía Bucaram en sus apasionados discursos, donde imitó con habilidad a sus contrincantes, cantó y bailó.

Nacido en 1952 en la ciudad portuaria de Guayaquil, considerada la capital económica de Ecuador, Bucaram inició su carrera política como intendente de la policía de la provincia de Guayas y posteriormente fue electo alcalde de su ciudad.

En 1981 fundó el populista Partido Roldosista Ecuatoriano, que aún dirige, y participó en las elecciones presidenciales de 1988 y 1992, luego de vivir exiliado en Panamá cuando gobernaba Ecuador su rival León Febres Cordero (1984-1988), líder del PSC.

En 1988 logró pasar a la segunda ronda electoral, pero fue vencido por el socialdemócrata Rodrigo Borja, quien gobernó hasta 1992.

Para entonces, Bucaram ya era conocido como "El Loco" por sus desplantes y ocurrencias, como en la campaña electoral de 1988, cuando disfrazado de Batman, bajó de un helicóptero para dirigir un discurso a sus seguidores.

"Bucaram nunca dejó la tarima", ni aun después de llegar al poder, aseguran sus críticos. Nombró a familiares y amigos ministros de Estado y asesores de la Presidencia.

En una cadena de televisión apostó su bigote y los fondos obtenidos los donó a los niños pobres. Grabó un disco compacto con el grupo uruguayo Los Iracundos, que lo acompañó en su campaña política.

"El Loco que ama" se titula el disco, que si bien no rompió marcas en ventas, es sin duda el primero que graba un jefe de Estado en funciones.

Bucaram lanzó al mercado la leche "Abdalact" a precio popular y con su retrato en la funda plástica. Posteriormente, la leche fue retirada de la venta por no cumplir con las normas de calidad establecidas por la Organización Panamericana de la Salud.

Viajó a Miami con su hijo Jacobo, para realizarle un tratamiento contra la obesidad, y el viaje fue pagado con fondos del Estado. "Es un asunto de Estado", dijo Bucaram. "Lo que le preocupa al presidente es un asunto de la nación".

En diciembre fue el animador de la "Teletón", una cadena de televisión para reunir fondos destinados a la compra de juguetes de Navidad para niños pobres. Pero pelotas adquiridas no botaban, reclamaba la gente, las muñecas no tenían piernas ni brazos y hasta ahora no se ha explicado qué ocurrió con los tres millones de dólares reunidos.

Ese mismo mes, Bucaram anunció su programa económico basado en la libre convertibilidad monetaria, un mecanismo de estabilización que le inspiró su asesor personal Domingo Cavallo, ex ministro de Economía de Argentina.

La convertibilidad entraría en vigencia el 1 de julio, pero antes era necesario reducir un déficit fiscal superior a dos por ciento del Producto Interno Bruto. El gobierno aumentó las tarifas de electricidad, transporte público y teléfonos, y el precio del gas de uso doméstico y de otros combustibles.

Ese ajuste fue detonante de masivas protestas comenzadas en enero y concluidas la semana última con una huelga nacional de 48 horas que tuvo participación de indígenas, periodistas, mujeres, ambientalistas, grupos humanitarios, sindicatos e industriales y comerciantes de todo el país.

La huelga, que empezó el miércoles y concluyó un día después con la destitución de Bucaram, también tuvo el apoyo de la oposición política y de ex presidentes que eran considerados enemigos irreconciliables entre sí.

"Nos divertiste, nos uniste. Gracias por todo Bucaram", se lee en otra pared de la capital.

Quito/Inter Press Service)

PRESENCIA Matutino fundado por Huáscar Cajías K. el 28 de marzo de 1952

Secretario de Dirección: Jesús Urzagasti A.
Jefe Informaciones del País a.i. Cándido Tancara C.
Jefe de Producción: Miguel Valdez C.

Jefes de Area:
Política: Amparo Canedo
Economía: Ana Fabbri C.
Social: Teddy Molina
Internacional: Víctor H. Sandóval R.
Cultural: Rubén Vargas
Deportes: Oscar Dorado Vega
Reportajes: Gloria Eyzaguirre Ll.

Editora PRESENCIA S.R.L.
Gerente General: Lic. María Luisa Urday
Impresores: Editorial LUX
La Paz - Bolivia

Avenida Mariscal Santa Cruz, Nº 2150
Casilla de Correo 3276 -
Cajón Postal 10152
Central Telefónica: 372344
Télex 2659 BV - Telefax 391040

Tras el desorden carnavalero

Iglesia chuquisaqueña pide luchar contra la corrupción

Hoy empieza el tiempo de la Cuaresma, con el miércoles de Ceniza, camino hacia la Pascua, y por ello es el tiempo más rico en gracia -aseguran los obispos de Sucre- para "abandonar el soborno, la deslealtad, el desenfreno sexual y la corrupción".

SUCRE (PRESENCIA).- La Iglesia de Chuquisaca, a través de los obispos Jesús Pérez Rodríguez y Walter Pérez Villamonte, convocaron a todos los creyentes a luchar contra la corrupción, la inmoralidad, la mentira, el egoísmo y el soborno.

En una carta pastoral de Cuaresma titulada "Camino hacia la vida", las dos autoridades eclesiásticas aseguran que este tiempo litúrgico es el más rico en gracia.

"Conviene entrar desde el principio en el espíritu cuaresmal para llegar a la pascua con la misma decisión y renovación de Jesús, quien nos enseñó a vivir este tiempo. La Cuaresma es un poner la vida en orden. Es un tiempo para hacer una evaluación de nuestra vida", sostienen.

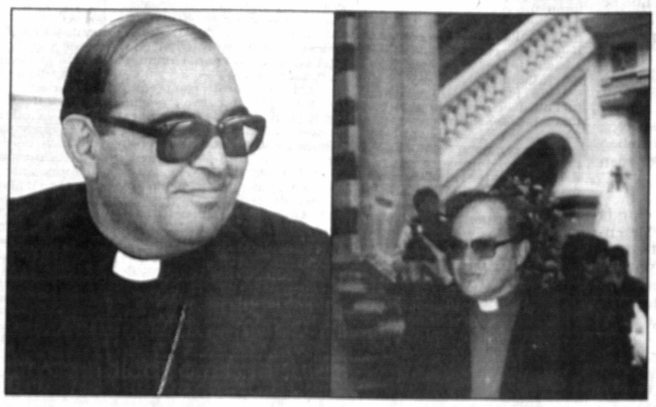

Los obispos Jesús Pérez Rodríguez y Walter Pérez Villamonte convocaron a todos los creyentes entrar desde el principio en el espíritu cuaresmal para poner la vida en orden.

Señalan que urge aprovechar el tiempo litúrgico de cara a la preparación del Jubileo del Año 2000. Dentro de este marco, el Papa Juan Pablo II ha pedido que la Iglesia asuma con una conciencia más viva el pecado de sus hijos, reconocer la falta de testimonio de una vida inspirada en los valores de la fe.

Indican que al preparar la Pascua es necesario en la Iglesia, en el pueblo de Dios, "animar a sus hijos a purificarse en el arrepentimiento de los errores, infidelidades, incoherencias y lentitudes".

Remarcan que "reconocer los fracasos de ayer es un acto de lealtad y de valentía que nos ayuda a reforzar nuestra fe, haciéndonos capaces y dispuestos para afrontar las tentaciones y las dificultades de hoy".

Los obispos comentan que "la conversión del corazón para vivir en mayor plenitud nuestro bautismo es tocar nuestra condición de bautizados en Cristo".

"Convertirnos es afrontar con valor las múltiples tentaciones que sentimos en el quehacer diario", agregan al convocar a todos a no sólo ayunar de comida y agua, sino practicar otras abstinencias.

"El profeta Isaías denuncia el formalismo religioso, que no compromete al hombre para construir una vida solidaria y justa. Debemos ayunar de nuestro egoísmo, compartiendo con los demás; de la mentira que corrompe nuestra dignidad y la de los demás", remarcan.

RECUPERAR LOS VALORES

También invitan a ayunar "del relativismo moral, en que los valores son reemplazados por el egoísmo individualista y colectivo que convierte a la persona en objeto de compra y venta, de la autosuficiencia humana".

Consideran que urge "dejar que la necesidad de Dios, el hambre de Dios sea colmada y saciada para tener paz y amor en la vida". Para ello es necesaria la oración.

"La oración, cuando es auténtica, pasa a la acción por el amor. Si la oración transcurriera al margen de la vida es una evasión, una coartada tramposa. Orar es amar. Quien no ama no ora, no se da tiempo para Dios", exhortan.

Otra actitud recomendada para el tiempo cuaresmal es escuchar la palabra de Dios "porque no sólo de pan vive el hombre, sino de toda palabra que sale de Dios y porque la palabra nos ayuda a la oración y al amor". "Cuaresma es un tiempo para ver, examinar a quienes excluimos de nuestro amor, un tiempo para preguntarse: A quién amamos de verdad y de quién queremos aprovecharnos", reflexionan.

Llaman a hacer una análisis de la fe porque sin ella "no podemos ser discípulos de Jesús" y porque "la fe no guarda ni se tiene en un depósito". La fe, añaden, sirve para establecer relaciones interpersonales con Dios Padre y una fe viva conduce a la conversión.

Manifestan que urge presentar a Jesús como el Señor de la vida y la fuente de la verdad y la justicia", y creen que aceptar a Cristo supone abandonar "la mentira, el soborno, la deslealtad, el permisivismo y desenfreno en el plano de la sexualidad y la corrupción".

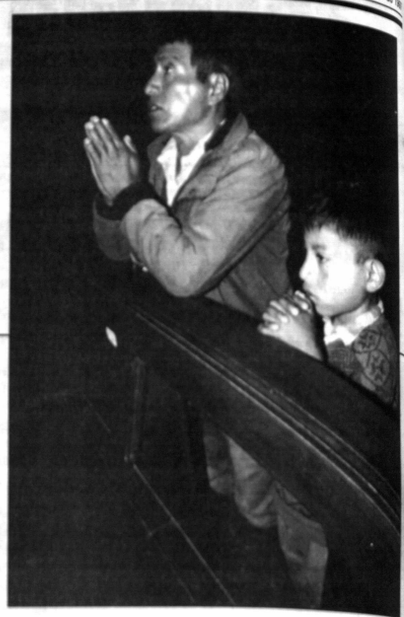

La Cuaresma es el tiempo de conversión a Dios, tiempo de oración, de ayuno y de penitencia, como medios para llegar a esa conversión que quiere decir que nuestra vida converge hacia un centro que es Dios.

Preparación del Gran Jubileo 2000

Llega hoy la Cuaresma con un mensaje de solidaridad

La Cuaresma, el inicio de preparación para la Semana Santa, comienza hoy, miércoles de Ceniza, con la mirada orientada hacia la resurrección del señor Jesús y con el renunciamiento a las tentaciones mundanas, para entrar a un tiempo de reflexión y búsqueda de valores espirituales.

El mensaje de su Santidad el Papa Juan Pablo II, para la Cuaresma, se refiere a los sin techo y a su derecho de contar con una vivienda.

Varios oficiosos religiosos se celebrarán en el país como el inicio de los 40 días de preparación para la Pascua, Jesús mismo estuvo 40 días en el desierto, el pueblo de Israel pasó 40 años en el desierto y el profeta Elías también cumplió 40 días en el desierto.

TIEMPO DE CONVERSION

La Cuaresma es el tiempo de conversión a Dios, tiempo de oración, de ayuno y de penitencia como medios para llegar a esa conversión que quiere decir que nuestra vida converge hacia un centro que es Dios.

Es tr centrando nuestra vida en Dios, sí es que muchas veces no hemos tomado el camino correcto. El miércoles de Ceniza es el primero de los 40 días. Es el tiempo de penitencia que es el de poner la ceniza en la frente de los feligreses.

La ceniza se obtiene de los ramos que se bendicen el domingo de Ramos, y se utiliza para dejar a un lado lo que nos las debilidades mundanas para dedicarnos más a Dios.

Por eso, cuando el sacerdote pone la ceniza en la cabeza señala "conviértanse y creen evangelio, acuérdate que eres tierra y a la tierra volverás y eres polvo y en polvo te convertirás.

Hasta fines de abril

Más de 150.000 personas serán vacunadas contra fiebre amarilla

El director nacional de Epidemiología, Mario Lagrava, informó que tienen prioridad las áreas rurales de los departamentos de Santa Cruz, Beni y Cochabamba. No se presentaron más casos, pero ya se toman precauciones en el Chapare y el norte de Santa Cruz

Se prevé que, hasta fines de abril, de 140 a 150.000 personas en el área rural serán vacunadas contra la fiebre amarilla, informó ayer el director nacional de Epidemiología, Mario Lagrava.

La autoridad dijo que, a medida que se desarrolla el programa de vacunación en varios departamentos del país, se logrará cubrir esa cantidad de personas que habita principalmente en áreas rurales de los departamentos de Santa Cruz, Beni y Cochabamba.

Lagrava confirmó que no se presentaron más casos de fiebre amarilla, sin embargo, las autoridades de Salud enviaron un lote importante de vacunas al norte de Santa Cruz y al Chapare para evitar el rebrote de la enfermedad.

De otra parte, advirtió que las frecuentes lluvias que se presentaron en los últimos días en todo el país, además de las inundaciones, pueden ocasionar problemas de salud a los niños, como las diarreas y complicaciones respiratorias.

UMOPAR

La Unidad Móvil de Patrullaje Rural (Umopar), desde el 20 de enero a la fecha, vacunó a 15.382 personas contra la fiebre amarilla. "Hemos empezado una campaña de vacunación el pasado 20 de enero que hasta ahora nos dio buenos resultados", dijo a PRESENCIA el comandante de Umopar de Chapare, coronel Armando Pacheco.

Autoridades sanitarias comenzaron la vacunación contra la fiebre amarilla en el Beni y el Chapare.

Explicó que fue instalado un puesto de vacunación en la localidad de San Jacinto, que es prácticamente la puerta de ingreso al Chapare, y que el trabajo lo cumplen los médicos de la unidad antidroga, más las mujeres umopares.

Hasta ahora se logró vacunar entre 800 a 1.200 personas por día y de esta manera se evita la propagación de la enfermedad y sus consiguientes problemas.

Señaló que la vacuna es aplicada a todas aquellas personas que no portan carnet sanitario que demuestre que fueron vacunadas antes. "Hemos tenido una gran respuesta de la gente, que está cooperando con nuestra labor, lo que demuestra que no nos tiene miedo y, por el contrario, confía en nosotros", agregó el jefe antidroga.

Explicó que el trabajo fue interrumpido por dos días debido que la jeringa se malogró y tuvo que ser cambiada por otra. Sin embargo, el trabajo ya fue reiniciado.

El programa concluye el lunes y se espera vacunar a siete mil personas más en los próximos siete días.

Secretario ejecutivo de la COB:

Gobierno debe flexibilizar su posición para negociar pliego

(Jatha).- La Central Obrera Boliviana (COB) confía en que este miércoles comiencen a trabajar las siete comisiones en la actual etapa de negociación del pliego petitorio con el Ministerio de Trabajo.

El secretario ejecutivo de la COB, Edgar Ramírez, recordó que en la nota enviada -el pasado viernes- al ministro Hugo San Martín se detalló la nómina de las siete comisiones y se adjuntaron las resoluciones de la reunión ampliada que se realizó la semana pasada en La Paz.

"En la misiva le hicimos conocer que las siete comisiones que hemos formado están sujetas a la participación de los dirigentes de las respectivas áreas y que las discusiones deben ser sin ninguna condición, para tratar ampliamente las demandas de los trabajadores", dijo. "Con este acercamiento buscamos que el gobierno flexibilice su respuesta extrema que nos enviaron en relación al pliego, existe la predisposición para negociar por parte de los trabajadores a fin de dar una solución que beneficie a la gran mayoría", agregó Ramírez.

La reunión ampliada de dirigentes sindicales conformó siete comisiones, una que está encargada de seguridad social, salud y derechos humanos, la segunda de salarios y deuda externa, la tercera para empresas estatales, la cuarta de vivienda y educación, la quinta que atiende el tema del fuero sindical, una sexta de problemas agrarios y la séptima de tributación y problemas de gremiales.

Nuevamente volverán a la mesa de negociaciones dirigentes del gobierno y la COB.

El dirigente cobista añadió que esperaran una respuesta del gobierno donde se fije día y hora para las primeras reuniones y redacten una agenda de los puntos que irán tratando paulatinamente.

Por sus negativos indicadores de salud

El Día Mundial del Enfermo debiera ser día del Cono Sur

En esta región del planeta (menos Brasil) sólo trabaja el 8,6% de los médicos de todo el continente y el 0,9% de los enfermeros profesionales. De cada 100.000 personas, 117 mujeres y 137 hombres mueren por tumores malignos.

El Día Mundial del Enfermo podría constituir una efeméride local para el Cono Sur del continente americano, tomando en cuenta algunos indicadores de salud como el acceso a servicios básicos, servicios médicos profesionales y tasas de mortalidad por tumores y enfermedades del aparato circulatorio.

Tan sólo el 8,6% de los médicos existentes en el continente americano, trabaja o brinda sus servicios en el Cono Sur (menos Brasil); un 0,9% de los enfermeros profesionales y el 7,2% de los odontólogos. En cuanto a las camas de hospital, en esta región del planeta se encuentra el 9,2% del total en América, según la Organización Panamericana de la Salud (OPS) y la Organización Mundial de la Salud (OMS).

Los datos corresponden al Programa de Situación de Salud y constituyen indicadores oficiales para 1996.

En cuanto al acceso a servicios básicos, el 67% de la población del Cono Sur puede disponer de agua potable, mientras que el promedio para todo el continente es 88%. Sin embargo, según la OMS y la OPS, el 82% de los habitantes del Cono Sur tiene acceso al alcantarillado y evacuación de excretas, mientras que el promedio para el continente es 79%.

MORTALIDAD

Según la tasa de mortalidad ajustada por edad, por cada 100.000 habitantes en 1992, en el Cono Sur 117 mujeres y 137 hombres mueren por tumores malignos, mientras que en el continente son 111 mujeres y 114 los que mueren a causa de los tumores.

A excepción de las muertes a causa de las enfermedades transmisibles, el promedio para el Cono Sur es siempre superior al de América en general.

El que habita al abrigo del Altísimo, morará bajo la sombra del Omnipotente y descansará...

En la paz del Señor ha dejado de existir la que en vida fue:

Sra. MARIA MONTERO Vda. DE DELGADO

(Q.E.P.D.)

Bertha Delgado Vda. de Scholz, Frida Delgado Vda. de Tarifa, Alfredo Delgado y Andrés Delgado, hijos; Clarisa Crumvald de Delgado, Celi Kopper de Delgado, Aida Montero de Franco y Francisca Vda. de Borda, hermanas; Ingrid, Erick, Cecilia, Hans, Lucho, Bárbara, Paul, Katty, Junior, Karin y Nicole, nietos; los sobrinos, bisnietos y demás familia, invitan a sus amistades, parientes, Congregación Cristiana "Jesús te ama" y Viudas de Beneméritos; se dignen asistir a la misa de cuerpo presente a hrs. 13:00 y al posterior traslado de su restos mortales al Cementerio General el día de hoy miércoles 12 de febrero a horas 14:00

El cortejo fúnebre partirá del Edif. México (subsuelo), calle México esq. Colombia. Favor que agradecerá la familia doliente.

ATENCION DE FUNERARIA ALIAGA, TEL. 235676 - 357179.

PRESENCIA del PAIS
La Paz, Bolivia miércoles 12 de febrero de 1997

En esta Edición

Alalay

La laguna Alalay será un centro turístico en la ciudad de Cochabamba. Su transformación demandará una inversión de $US4,7 millones (página 2).

Orureños

8.000 orureños se dedican a la confección en Santa Cruz. Trabajan para la exportación (página 2).

Salar

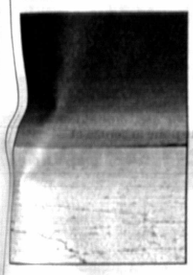

El Salar de Uyuni está convertido en un inmenso espejo, por efecto de las intensas lluvias (página 2).

Cambios

Los trabajadores en salud benianos se declararon en estado de emergencia debido a cambios repentinos (página 2).

Bombardeos

Aviones y helicópteros israelíes bombardearon varias zonas de Líbano, donde al menos siete personas fueron heridas. (Página 3)

Trabajos

En la zona este de Oruro realizan trabajos de emergencia para evitar inundaciones (página 2).

Una decena de casas en peligro de ser aplastadas

En Alto Tejar 400 personas pueden quedar sin viviendas

Hay una roca en forma esférica de más de cinco metros de altura a punto de caer sobre las casas, situación que ya determinó la evacuación de los vecinos aunque otros se resisten. Por la topografía del terreno, la maquinaria pesada no puede ingresar al sector.

El peligro continúa en la zona la Lengüeta de Alto Tejar, ubicada al oeste de la ciudad de La Paz, donde en días pasados el cerro se deslizó y aplastó a una mujer y a su hija (de 1 año y cuatro meses), en este momento, 10 casas están a punto de ser aplastadas y alrededor de 400 personas de quedar sin hogar.

La alcaldesa Gaby Candia, indicó que hay una roca en forma esférica de más de cinco metros de altura a punto de caer sobre las viviendas, aspecto que determinó la evacuación de los vecinos.

Pese a contar con ayuda de obreros de la Comuna y debido a la topografía del terreno, la maquinaria pesada no puede ingresar al sector y es por eso que se previno a los ciudadanos a que abandonen el lugar.

Pero, los pobladores del sector, la mayoría de escasos recursos económicos, se resisten a salir arguyendo que es el lo único que tienen y que no abandonarán sus hogares.

CALLE UYUSTUS

Con referencia a la calle comercial Uyustus, que a principios de mes fue afectada por el desborde del Río Panteón que provocó la erosión de sus suelos, la Alcaldesa dijo que el peligro es constante para las viviendas ubicadas alrededor del sifonamiento.

Entre las causas del hecho, se menciona que los alcantarillados de las casas están conectados directamente a la bóveda, la existencia de cámaras sépticas y de agua que no tiene salida.

Asimismo, la Alcaldía pidió la documentación que certifique que los edificios construidos en ese sector tienen la aprobación de la comuna, sin embargo, los propietarios pidieron hasta fin de mes para presentar la misma, aspecto que será analizado por las autoridades ediles.

Con este antecedente, Candia no descartó que surjan problemas con los vecinos del sector, pero no quiso adelantar el accionar del Municipio.

EN IRPAVI

Por otra parte, Candia desmintió la información que indica que la maquinaria abandonó los trabajos de reencauce del río Irpavi.

"He podido observar que el cauce del río choca contra el talud del barrio de Bolognia y esto causa evidente zozobra en sus habitantes, pero estamos haciendo todo lo posible para conjurar esta situación y dar seguridad a ese barrio", aseguró Candia.

OTROS CASOS

En el caso del río Orkojahuira, a la altura del puente de La Unión, existe el peligro de que las aguas sobrepasen su nivel y destruyan esa vía, ya que hay un arrastre de material en gran magnitud.

En el río La Paz también hay problemas, pero se logró atenderlos oportunamente, aunque no se dio una solución final.

Por otra parte, se denunció que la Comuna decomisó tres tractores de la empresa constructura Siles Claros, que pese a la prohibición municipal de no realizar movimientos de tierra por la época de lluvias, estaban realizando trabajos en la zona de El Gramadal.

Sobre el presupuesto, se conoció que en los próximos días éste será entregado al Concejo Municipal, basado en un plan anual operativo el que mostrará los trabajos prioritarios que se planificaron para mejorar el nivel de vida de los habitantes de La Paz.

PELIGRO
Las lluvias no tienen clemencia con los vecinos de la periferia de La Paz; van cuatro víctimas desde enero. La gente se resiste.

Las riadas destruyeron todos sus cultivos

800 chipayas claman ayuda

14 días y ninguna autoridad se acordó de ellos; están a 192 Km de la ciudad de Oruro. Las familias no tienen alimentos ni con qué protegerse. "Nuestras casas están inundadas y a punto de caerse", dijo un comunario.

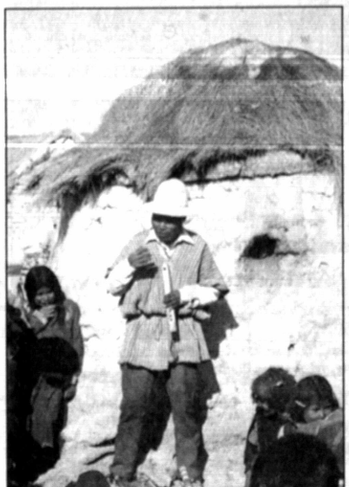

Cuanto olvido sufren los chipayas.

ORURO, (PRESENCIA).- Los comunarios de Chipaya, integrada por más de 800 familias en sus dos ayllus (Aranzaya y Manazaya) y el cantón Ayparavi, exigen urgente ayuda de las autoridades del Poder Ejecutivo, para enfrentar las consecuencias de las inundaciones provocadas por el desborde del río Lauca.

Esta etnia, la más antigua del Continente, está situada a 192 kilómetros de la ciudad de Oruro, en la provincia Atahuallpa, en el sector occidental del departamento, y desde hace 14 días, quedaron aislados y no recibieron ninguna cooperación de las autoridades pese a que su reclamo está en la Vicepresidencia de la República, según su alcalde Santos Paredes.

El jilakata Lorenzo Condori y el corregidor Aparicio Felipe, junto a los comunarios Prudencio Lázaro y Juan Condori, se comunicaron vía teléfono con PRESENCIA para narrar la dramática situación en la que viven por falta de un puente sobre el río Lauca, que les dificulta salir de sus ayllus.

"Nuestras casas están inundadas, no podemos caminar por las calles porque se han convertido en lagunas y parece que las viviendas se van a caer", dijeron autoridades y comunarios que además manifiestan que no tienen alimentos y lo poco que tenían ya se ha terminado.

Prudencio Lázaro dijo que los cultivos de quinua que estaban floreciendo se han perdido, al igual que sus animales sufren porque no tienen qué comer y se produce una mortandad paulatina de las pocas ovejas que tienen en las tres comunidades.

ENFERMEDADES

En cambio Juan Condori, dijo que si persisten las lluvias se verán obligados a nadar para trasladarse de una comunidad a otra, porque sus calles y todo el campo está inundado. "Tenemos miedo por las enfermedades y nuestros hijos son los que más sufren al igual que los ancianos, que no saben dónde guarecerse y lo que es más no tienen qué comer", afirmó.

Las autoridades de la zona explicaron que gracias al trabajo de los pobladores de Chipaya se logró desviar las aguas del río Lauca, consiguiendo que vuelva a su cauce, pero la zona está anegada y no hay posibilidad de transitar ni salir porque corren peligro de quedarse en medio de las aguas.

Ningún vehículo ni siquiera en bicicleta, medio de transporte por excelencia de los chipayas, puede transitar y tampoco a pie porque todo es un inmenso lodazal, comentó Santos Paredes.

Las pocas plantaciones de quinua que tenían los chipayas y que sembraron luego de lavar la tierra se encuentra en medio de un gran mar de sal. Indicó que las aguas estancadas echaron a perder todo el cultivo porque ahora está en estado de putrefacción.

Los chipayas exigen el cumplimiento de las múltiples promesas realizadas por el vicepresidente Víctor Hugo Cárdenas, quien anunció su visita a la zona y el envío de alimentos por vía aérea.

En la tierra de la uva y del sol, en el Valle de la Concepción

Fiesta de la uva en valle chapaco

Los días sábado y domingo próximos, más de 100 productores de 37 comunidades expondrán diferentes variedades de uva. Se realizará Exposición Vitivinícola, el Festival Internacional de la Uva y la elección de la reina.

TARIJA, (PRESENCIA).- El Valle de la Concepción se engalanará el fin de semana próximo con la realización de la Décimo Cuarta Versión de la Vendimia Chapaca, con la participación de más de 100 productores de vid de la región y otras zonas del valle central.

Esta población es la capital de la Primera Sección de la provincia Avilés de Tarija, distante a unos 30 kilómetros al sur.

La oportunidad será propicia para efectuar la Sexta Versión de la Feria Exposición Vitivinícola y el Primer Festival Internacional de la Uva Canto y Danza Folklóricos con la participacion de artistas del país y el norte argentino.

El acontecimiento, que atraerá a miles de visitantes, no solamente de Tarija si no de diferentes lugares, está organizado por el gobierno municipal de la Primera Sección de la provincia Avilés y la Asociación Nacional de Vitivinicultores (Anavit).

El Valle de la Concepción, considerada la tierra de la uva y del sol, estará visitada por miles de personas que generalmente se trasladan en numerosos motorizados en unos 25 minutos, desde esta capital.

Las diferentes variedades de uva, muchas producidas específicamente para la generación de vinos y licores en las diferentes bodegas existentes en el valle central tarijeño, serán expuestas en las diferentes "pacotas" levantadas por los participantes en un amplio espacio creado para esta finalidad.

Un jurado calificador integrado por entendidos en la materia, como directivos de Anavit y representantes de las bodegas efectuarán el recorrido por los diferentes puestos con la finalidad de definir a los ganadores de la vendimia.

Otro jurado efectuará la cata de vinos y singanis elaborados artesanalmente, esta clase de vino es denominado vino patero, muy requerido por las características especiales que tiene.

Las diferentes variedades de uva también serán mostradas en una diversidad de carrozas que las varias comunidades productoras de uva preparan y muestran a su concursante para la reina de la uva, que es la chapaquita más hermosa con que cuentan.

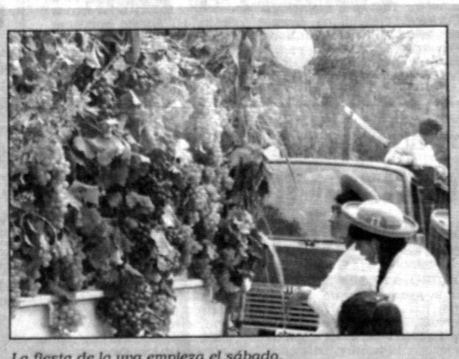

La fiesta de la uva empieza el sábado.

La obra demandará una inversión de 4,7 millones de dólares, en sus dos fases.

En la ciudad de Cochabamba

Laguna Alalay será un centro turístico

COCHABAMBA, (PRESENCIA).- En dos años, con una inversión aproximada de 4.700.000 dólares, la laguna Alalay será el centro turístico de recreación y deporte más importante de Cochabamba y del país, además de que su espejo de agua creará las condiciones atmosféricas necesarias para provocar lluvia.

El Proyecto de Recuperación y Saneamiento de la laguna Alalay, será el de mayor importancia a ejecutarse en esta gestión debido a su importancia y trascendencia medioambiental y de turismo en beneficio de la zona sur y de la ciudad en general.

El presidente del Concejo Municipal, Gonzalo Terceros Rojas, afirmó que el espejo de agua "es importantísimo" porque permitirá mantener la humedad propicia para la lluvia, además de que se "salvará" la flora y la fauna existente en el lugar. "El Proyecto tiene una tremenda connotación ecológica y de medio ambiente", insistió.

La laguna Alalay tiene una superficie total de 256 hectáreas contando las orillas y la playa, pero la superficie de agua es de 196 hectáreas. La profundidad oscila entre 0,80 y 1,50 metros, sin embargo, se pretende llegar a una media de 1,20 metros de altura.

EL PROYECTO

De acuerdo a la información proporcionada por el Oficial Mayor de Servicios Públicos, Johnny Antezana Martínez, la primera fase, cuyos trabajos preliminares se encuentran en marcha, costará 1.880.000 dólares. Consiste en el dragado de lodo por 268.000 metros cúbicos y la instalación de 1.900 metros de cerco perimetral en "los lugares críticos", además de la aereación del agua. También se trabajará en la construcción de un drenaje pluvial, la ampliación de la ciclovía existente con 6,9 kilómetros más una pista de footing de 4,5 kilómetros, la construcción de un embarcadero y la forestación con 3.000 arbolitos. Esta fase se encuentra completamente adjudicada. Será terminada en julio de este año.

La segunda fase, con un costo aproximado de 2,9 millones de dólares, estará destinada al saneamiento del agua, es decir, una toma de las aguas del río Rocha, tomas del túnel de San Pedro, la construcción de un canal de agua y piscinas de desarenización, así como la construcción de una salida de agua, alcantarillado y equipamiento de orden social. Comenzará el año próximo sujeta a financiamiento.

Formación de sacerdotes

SANTA CRUZ, (PRESENCIA).- La reunión anual de los obispos del oriente nacional culminó con una misa concelebrada por varios prelados asistentes, entre ellos Mons. Edmundo Abastoflor, presidente de la Conferencia Episcopal Boliviana (CEB); Mons. Leonardo Bernachi, obispo del Vicariato Apostólico de Cuevo y el titular de la Arquidiócesis de Santa Cruz, Mons. Julio Terrazas.

En la oportunidad tres seminaristas fueron admitidos para que prosigan sus estudios de Teología, ellos son: Carlos Alberto Aguirre, Osvaldo Peña Cuéllar y Juan Roca Fernández. Los aspirantes que durante un año hicieron su labor pastoral en la Parroquia de La Santa Cruz de esta ciudad, recibieron la voz de aliento de los prelados del oriente para que alcancen exitosamente su objetivo, incorporándose así a la comunidad de pastores nativos. Ellos realizarán sus estudios de Teología en el Seminario Superior "San José" de Cochabamba.

Uno de los puntos que consideraron los obispos fue el relativo a las vocaciones y la formación de sacerdotes diocesanos. El compromiso de los seminaristas constituye una respuesta positiva a dicha preocupación. La Iglesia boliviana, actualmente está motivando a la juventud a fin de que se consagre al sacerdocio y pueda servir al Dios y el país.

Hay agua estancada

Realizan trabajos de emergencia en Oruro

ORURO, (PRESENCIA).- Para evitar la inundación de domicilios particulares en la zona este de la ciudad de Oruro, el alcalde Edgar Bazán dio inicio a trabajos de emergencia junto a una cuadrilla de trabajadores ediles, con la finalidad lograr que las aguas estancadas sean evacuadas al sistema de alcantarillado central.

El alcalde, dijo a PRESENCIA que los trabajos se realizan por la seguridad que se tiene que dar a los vecinos y para prevenir mayores problemas a consecuencia de las fuertes precipitaciones pluviales que se registraron en los últimos días.

Las precipitaciones pluviales dejaron prácticamente intransitable la zona este y los vecinos presentaron su reclamo a las autoridades que ahora iniciaron los trabajos de emergencia, utilizando bombas manuales que vacían las aguas estancadas y que convirtieron en pequeñas lagunas las calles del sector.

El burgomaestre, personalmente dirige las operaciones de evacuación de las aguas y anunció que en las próximas horas se realizarán otros trabajos, con el apoyo de las instituciones que integran el Comité de Emergencia, que fue creada con el objeto de atender las demandas de los vecinos en esta época de lluvias.

Trabajan para la exportación

8.000 orureños se dedican a la confección en Santa Cruz

Para los cruceños el "colla" está aportando al desarrollo de la región y en forma paralela el "regionalismo" está quedando atrás, advierten los residentes, pues en la capital oriental hay más predisposición de integrarse con el resto del país.

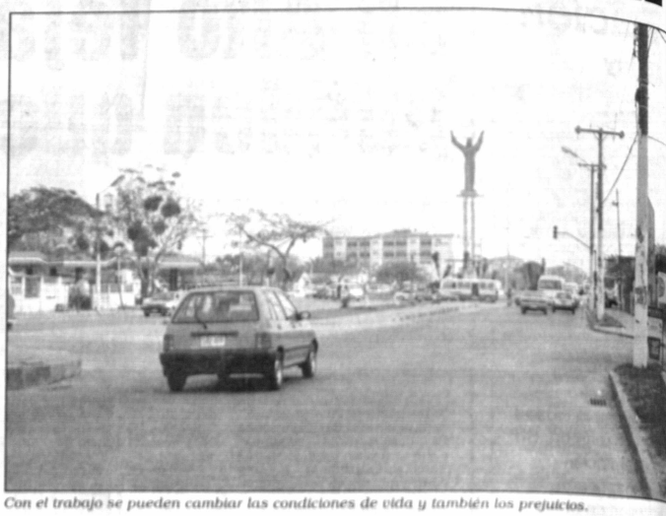

Con el trabajo se pueden cambiar las condiciones de vida y también los prejuicios.

SANTA CRUZ, (PRESENCIA).- La mayoría de los residentes orureños en Santa Cruz están dedicados al rubro de la confección que se ha convertido en uno de los más prometedores para hacer realidad el sueño de "mejores días".

Este rubro, principalmente en la exportación, está reportando buenos ingresos para las familias orureñas que ya sienten como propio el suelo cruceño.

Aproximadamente 8.000 residentes orureños, donde también hay profesionales incorporados a las instituciones cruceñas, han criado raíces en esta región después de haber pasado una serie de peripecias y trabajos, como consecuencia de la migración.

Milán Camacho, presidente de la Unión de Residentes Orureños, aseguró que la relocalización de las minas y la extrema pobreza sigue siendo la principal causa de esta migración, que en un inicio parece ser un sueño dorado, pero que tarde o temprano puede convertirse en una terrible pesadilla.

La gran ilusión de tener mejores condiciones de vida ha hecho que la mayoría de los orureños opten por migrar hacia el oriente, sin embargo, "una vez en Santa Cruz este sueño se convierte en una terrible pesadilla, no por el rechazo de los cruceños, sino porque en Oruro por ejemplo se plantea la idea de que venir a Santa Cruz y vender piedras ya genera riqueza, pero no es así, porque para venir y vender esas piedras uno tiene que pasar por una serie de peripecias y trabajos que terminan en una pesadilla", sostuvo.

HOSPITALIDAD

Consideró que a diferencia de anteriores épocas, actualmente existe mucha predisposición de la cultura cruceña para integrarse con las del interior del país.

"La conciencia del cruceño es mucho más amplia, en la medida de que se ha dado cuenta de que el 'colla', principalmente el orureño, está aportando al desarrollo de esta Santa Cruz cada vez más pujante", aseveró.

Una prueba clara de todo esto, añadió, es que la propia música del interior como es la saya esté siendo bailada en todos los círculos sociales, tan igual como si fuera un carnavalito o una chovena.

Ponderó el hecho de que las autoridades cruceñas estén atendiendo de una u otra manera las demandas de las culturas que llegan del interior del país, abriendo campo a sus propios representantes como el concejal orureño Jesús Cahuana.

OLVIDO

Si bien la crisis económica de las familias es algo palpable en todo el país, en Oruro la situación es mucho peor. "Si usted visita ese departamento después de cinco o siete años y va a encontrar la misma piedra que dejó hace tanto tiempo y esa es la diferencia con Santa Cruz donde el progreso puede sentir", señaló.

Camacho lamentó esta situación a raíz de la dejadez de las autoridades que están dejando que Oruro se muera, pese a su riqueza natural y humana con que cuenta.

Consideró que hablar de "regionalismo" no es malo cuando este sentimiento es bien utilizado en pro de los intereses comunes regionales.

Pidió a las autoridades nacionales que dejen de tomar a Oruro como un mofle constante, sólo cuando tienen que ir y hacer algunas concentraciones políticas pedir el voto del pueblo".

La población continúa esperando la conclusión de obras que han sido postergadas por años y años como el camino Oruro-Paiga y la zona franca comercial, entre otras.

Por efecto de las lluvias

Salar de Uyuni convertido en inmenso espejo

Normalmente, el salar se cruza en una hora en vehículo, en tiempo seco, ahora con el agua que tiene se lo hace en tres horas; las personas que se atreven a cruzarlo gozan de un maravilloso espectáculo.

Un espectáculo que merece ser visto.

UYUNI, (PRESENCIA).- Como consecuencia de las intensas lluvias que vienen cayendo en esta región del país, el Gran Salar de Uyuni quedó convertido en un inmenso espejo debido a que el agua que se encuentra detenida cubrió todo el salar.

El Director Regional de Turismo, Tito Ponce, dijo que el agua en algunos lugares ha alcanzado 40 centímetros de altura haciendo muy dificultoso el tránsito de vehículos especialmente en horas de la tarde y la noche.

Sin embargo, dijo que durante el día se puede cruzar este "mar blanco" con mucha precaución a solamente 30 kilómetros por hora.

Normalmente el Salar de Uyuni se cruza en una hora promedio, en tiempo seco, ahora con el agua que tiene se lo está haciendo en más menos tres horas, durante este tiempo quienes se atreven a cruzarlo gozan de un maravilloso espectáculo ya que con el agua cristalina detenida, se ha convertido en un inmenso espejo que refleja la nubosidad permanente que se da y ocasionalmente los cerros circundantes es decir, cuando se despeja el cielo, cosa que está ocurriendo muy poco.

Las agencias de turismo por esta razón y, desde el punto de vista técnico, es decir el cuidado de sus movilidades tienen orden de ingresar al Salar cuidadosamente protegiendo el motor, por otra parte, los precios han sido incrementados por esta época y pese a esto la afluencia de turistas es no mal; los viajes se están realizando por el corredor turístico y por otras vías, es decir rodeando el salar o por rutas donde el agua no crea mucho problemas.

El Gran Salar de Uyuni se encuentra a 3.653 m.s.n.m. y esta y en todas las épocas siempre es un hermoso espectáculo.

En el Beni

Trabajadores en salud en estado de emergencia

TRINIDAD, (PRESENCIA).- Los trabajadores en salud del departamento se declararon en la víspera en estado de emergencia ante el cambio de destino de una funcionaria de salud ambiental, orden dada por el Director Departamental de Salud, Walter Guzmán.

La Secretaria Ejecutiva de la Federación Departamental de Trabajadores en Salud del Beni, Sonia Guardia, dijo que esta funcionaria tiene muchos años de antigüedad en dicha institución y por lo tanto no puede ser cambiada de destino.

La funcionaria, cuyo nombre no fue revelado, recibió un memorándum para que preste sus servicios en la localidad de Rurrenabaque, hecho que la obligaría a renunciar a su cargo.

Por ello, la máxima dirigente de los trabajadores en salud consideró este hecho como atentatorio a la inamovilidad funcionaria y al respecto de la carrera administrativa.

Guardia manifestó que esta disposición fue adoptada por el Director Departamental de Salud, con el propósito de poner en dicho cargo a una de sus sobrinas.

"Nosotros no permitiremos esta situación, porque ello se constituye en un despido indirecto para dicha funcionaria que durante muchos años prestó sus servicios en salud ambiental", aseveró.

Al mismo tiempo exigió de las autoridades una inmediata solución a este problema, caso contrario en un tiempo perentorio, los trabajadores en salud del departamenro comenzarán a adoptar medidas de presión en contra de lo que han venido a denominar como un atropello a los derechos de una funcionaria.

Después de las fiestas de Carnaval esperan reunirse con el Director Departamental de Salud para que éste haga las explicaciones del caso y reconsidere su determinación.

Para sus Compras de Telas en Nueva York

Nos ofrecemos llevar a: Detallistas y mayoristas, como también confeccionistas de prendas de vestir para damas, caballeros y niños, a los mejores suplidores del mercado, incluyendo tapicería, lencería y tejidos de punto; para información no dude en contactar a:

Moncar Trading CO. Inc.
Atención: Señora Steiner
Teléfonos: (212) 730-5051/2 Fax (212) 730-5053

SAMAPA
SERVICIO AUTONOMO MUNICIPAL DE AGUA POTABLE Y ALCANTARILLADO

INVITACION DIRECTA 006/97
PRIMERA CONVOCATORIA

ADQUISICION
MATERIAL DE ESCRITORIO

El Servicio Autónomo Municipal de Agua Potable y Alcantarillado "SAMAPA", tiene el agrado de invitar a las empresas legalmente establecidas a presentar sus propuestas para la adquisición de referencia.

El pliego de condiciones generales y especificaciones técnicas podrán ser adquiridos en la Gerencia Administrativa Financiera Of. 104 - Of. Central Villa Fátima, al costo de Bs. 100/00 (Cien 00/100 Bolivianos).

Se recibirán las propuestas en Asesoría Jurídica Of. 107-A, hasta horas 11:00 a.m. del día lunes 10 de Marzo de 1997. La apertura de sobres se realizará el mismo día a horas 14:30 en la Sala de Reuniones (Of. Central).

La Paz, Febrero de 1997
RELACIONES PUBLICAS

Premios "Oscar"

Evita obtuvo sólo cinco nominaciones

BEVERLY HILLS, EE.UU., (AP).- La cinta romántica "The English Patient" arrasó ayer con las postulaciones al premio Oscar al recibir doce candidaturas, entre ellas a la mejor película, para la 69 edición de los máximos galardones de la Academia de Hollywood.

Otras cintas postuladas para mejor película fueron "Fargo", "Jerry Maguire", "Secrets and Lies" y "Shine".

"Fargo" y "Shine" recibieron siete postulaciones cada una, mientras que "Jerry Maguire", "Secrets and Lies" y "Evita" recibieron cinco.

MEJOR ACTOR

En la categoría de mejor actor fueron postulados Ralph Fiennes por The English Patient", Tom Cruise por "Jerry Maguire", Woody Harrelson pot "The People vs. Larry Flynt", Geoffrey Rush por "Shine" y Billy Bob Thornton por "Sling Blade." Entre las mejores actrices figuran Kristin Scott Thomas por "The English Patient", Brenda Blethyn por "Secrets and Lies", Diane Keaton por "Marvin's Room", Frances McDormand por "Fargo" y Emily Watson por "Breaking the Waves".

MEJOR ACTRIZ

Sin embargo, no figura entre las postulaciones como mejor actriz la cantante Madonna, que obtuvo el Globo de Oro por su interpretación de la esposa del presidente argentino Juan Domingo Perón en "Evita". Debbie Reynolds fle igualmente omitida por la academia por su papel en "Mother".

DIRECTOR

En la categoría de mejor director compiten Anthony Minghella por "The English Patient", Joel Coen por "Fargo"; Milos Forman por "The People vs. Larry Flynt", Mike Leigh por "Secrets and Lies" y Scott Hicks por "Shine." Las películas extranjeras postuladas fueron "A Chef in Love", de Georgia; "Kolya", de la República Checa; "The Other Side of Sunday", de Noruega; "Prisoner of the Mountains", de Rusia y "Ridicule", de Francia.

"Evita", una cinta basada en la pieza musical homónima de Andrew Lloyd Webber y Tim Rice, acumuló cinco postulaciones, pero ninguna de ellas en las categorías de máxima importancia.

La cinta coprotagonizada por Madonna y Antonio Banderas recibió menciones en las categorías de dirección artística, cinematografía, sonido, montaje y canción original. Esta última postulación fue por el tema "You Must Love Me", que fue compuesto especialmente para la cinta por Webber y Rice, y se añadió a la partitura de la obra.

Asegura Madeleine Albright

EE.UU. pondrá más atención a países de América Latina

"Es un continente muy importante para nosotros y necesitamos tratar a esas naciones con respeto y sentimiento de solidaridad, dijo Albright y explicó que está "trabajando sobre el asunto de la descertificación de Colombia".

WASHINGTON, (EFE).- Madeleine Albright aseguró ayer que EEUU va a poner más atención a América Latina, al comparecer por primera vez ante el Congreso como responsable de la diplomacia estadounidense.

"Pienso que necesitamos poner más atención en este continente y pienso que lo veremos", recalcó Albright en una respuesta a Cass Ballenger, republicano por Carolina del Norte, miembro del comité de Relaciones Exteriores de la Cámara de Representantes.

Albright recordó que en los próximos meses el presidente de EEUU, Bill Clinton, que fue criticado por no visitar la región durante su primer mandato, hará dos viajes a América Latina, en los que visitará México en primer lugar, y posteriormente Costa Rica, Argentina y Brasil Clinton también viajará en 1998 a Santiago de Chile para asistir a una nueva edición de la Cumbre de las Américas y a finales de este mes recibirá en Washington al presidente chileno, Eduardo Frei.

"Es un continente muy importante para nosotros -agregó Albright- y necesitamos tratar a esas naciones con respeto y sentimiento de solidaridad. Ya se van a dar cuenta".

La jefa de la diplomacia estadounidense, que el viernes se reunió en Houston (Texas) con su colega mexicano, José Angel Gurría, reiteró que las prioridades de Washington respecto al continente son reforzar la democracia y las relaciones comerciales.

Albright explicó a Benjamin Gilman, presidente del comité, que actualmente está "trabajando sobre el asunto de la descertificación de Colombia", valorando la colaboración colombiana en la lucha contra el narcotráfico, pero no quiso adelantar su opinión.

De este proceso, conocido como "certificación", se encarga anualmente el departamento de Estado, que previsiblemente anunciará su decisión antes del próximo mes de marzo. El año pasado, Colombia fue "descertificada" por falta de cooperación.

Albright también dijo que estudiará la poibilidad de modificar la ley que impide a un país recibir entrenamiento para los militares y material bélico si ha sido "descertificado".

La cuestión de Cuba y el régimen de Fidel Castro también se abordó en la audiencia parlamentaria, asunto que aumentó la fama de "halcón" que se ganó Albright como embajadora de Estados Unidos en las Naciones Unidas.

Albright recordó a los congresistas que aprobaron la Ley Helms-Burton que el fin de la legislación es contribuir a la transición democrática en Cuba y propiciar que los países aliados se acerquen a las posiciones defendidas por Washington.

"Mi compromiso es hacer todo lo que este gobierno pueda en favor de la democracia en Cuba. Estados Unidos no quiere castigar a sus aliados", aseguró Albright.

Tampoco quiso hacer comentarios directos sobre la posición que adoptará el Gobierno estadounidense respecto a la petición de la cadena de televisión CNN de abrir una corresponsalía en La Habana.

"Pienso que cuanta más información pueda tener el pueblo cubano, más posible es que veamos un movimiento hacia la democratización y que ellos destierren al último dinosaurio que existe", contestó refiriéndose a Fidel Castro.

Tensa situación en Medio Oriente

Israel bombardeó ayer el Líbano

BEIRUT, (EFE).- El Ejército israelí volvió a utilizar a primeras horas de la tarde de ayer la aviación y los helicópteros artillados para bombardear varias zonas de Líbano, donde, según fuentes policiales, al menos siete personas resultaron heridas.

El Gobierno libanés, ante estos bombardeos fuera de la llamada "zona de seguridad", que ocupa Israel en el sur de Líbano, ha solicitado una reunión urgente del Comité de Vigilancia de la tregua que se consiguió en abril pasado con la mediación de Estados Unidos y Francia, principalmente.

La aviación israelí, que ya había entrado en acción esta mañana, volvió a hacerlo después contra la zona de Sultán Ibrahim-Luaze, situada en el este del país, a tan sólo unos cinco kilómetros de la frontera con Siria, a bombardeada con anterioridad.

Los buques abombarderos israelíes lanzaron una docena de misiles aire-tierra en la zona, informaron las fuentes policiales, que no pudieron precisar si hubo víctimas.

Prácticamente al mismo tiempo, helicópteros artillados bombardearon por segunda vez también las colinas de Naameh, a unos 18 kilómetros al sur de Beirut, donde tiene algunas bases el Frente Popular para la Liberación de Palestina-Comando General (FPLP-CG), de Ahmed Jibril.

En este último ataque, resultaron heridas al menos tres personas.

En los primeros bombardeos de la mañana, en zonas del este y del sur de Líbano, resultaron heridas, al menos, otras cuatro personas.

Momentos antes, dos aviones israelíes, apoyados por otros tres aparatos, dispararon dos misiles aire-tierra contra la antena de la "Radio de los Oprimidos", emisora de "Hizbulá", situada a unos 500 metros de la antigua ciudad de Baalbeck, en el valle oriental de la Beká, zona controlada por el Ejército sirio.

La antena quedó completamente destruida y la emisora dejó de emitir, según testigos.

Sustituido el ministro Hart en Cuba

LA HABANA, (EFE).- El ministro de Cultura de Cuba, Armando Hart Dávalos, uno de los más veteranos en el Gobierno, fue sustituido ayer por el hasta ahora presidente de la Unión de Escritores y Artistas de Cuba (UNEAC), Abel Prieto Jiménez, informó el periódico oficial "Granma".

La escueta nota de "Granma" indica que a partir de ahora, Hart se ocupará de las tareas relacionadas con la divulgación y promoción nacional e internacional de la vida y obra del prócer José Martí.

Armando Hart Dávalos, de 67 años y abogado de profesión, está considerado un "histórico" por su trayectoria política que inició muy joven en la época de la guerrilla liderada por Fidel Castro en la Sierra Maestra y, tras el triunfo de la Revolución en 1959, fue nombrado ministro de Educación.

"El hambre no espera", dice

Banzer en España para dialogar con Aznar

MADRID, (ANSA).- El ex presidente de Bolivia, Hugo Banzer, llegó ayer a España, donde se entrevistará hoy con el primer ministro José María Aznar y con el presidente del Congreso de Diputados, Federico Trillo, en la primera etapa de una gira por varias capitales europeas.

En el aeropuerto de Madrid-Barajas, Banzer manifestó que hablará con Aznar y Trillo "de las relaciones bilaterales en el marco de confianza que nos da una antigua amistad", y agregó que no trae un programa concreto para las conversaciones.

En relación a sus posibilidades para acceder a la presidencia de Bolivia en las elecciones del 1 de junio, Banzer señaló que "los sondeos ofrecen una posición de salida muy buena y llevamos trabajando siete meses en la preparación de la campaña".

El ex mandatario recordó que su partido, la Acción Democrática Nacionalista (ADN), basa su campaña electoral en tres pilares: la lucha contra la pobreza, un plan masivo de construcción de viviendas y la salud.

"Hoy se aplica muy fríamente, a rajatabla, la economía de mercado y nosotros queremos dar un profundo contenido social a nuestra campaña, porque se sabe que el hambre no espera", destacó el ex presidente.

Banzer, que viaja con el candidato a la vicepresidencia y ex ministro de Finanzas Jorge Quiroga, tendrá en Madrid contactos con dirigentes empresariales e inversores.

El Carnaval no para en el Brasil

RIO DE JANEIRO, (EFE).- La presentación la escuela "Villa Isabel" cerró ayer por la mañana los desfiles de las escuelas de samba del Carnaval Río de Janeiro, que cada año atraen la atención de la ciudad y del país durante cuatro días.

Sin embargo, la fiesta carnavalera ha terminado y ayer comenzaron los desfiles de las escuelas de menor categoría y de varios "blocos" (bandas de barrio), pese a que la mayoría de los cariocas ya dan muestras del cansancio producido por cuatro largas noches de fantasía, música, baile y cerveza.

De las 16 escuelas del Grupo Especial que desfilaron el domingo y el lunes pasados, los críticos señalan como las de más opciones para llevarse hoy el título de "campeona", a "Unidos do Viradouro", "Imperatriz Leopoldinense", "Mangueira", "Mocidade Independente", "Portela" y "Beija Flor".

El resultado de la competición será divulgado hoy por la tarde en la "Plaza de la Apoteosis", lugar donde terminan los desfiles por el "sambódromo".

Al acto de entrega de premios asistirán, como cada año, miles de seguidores de las escuelas, que llenarán de nuevo el "templo" del samba para apoyar a sus bailarines y dirigentes.

El evento será transmitido en directo a todo el país por los dos canales de televisión que compraron los derechos respectivos.

La elección de la escuela ganadora correrá cargo de una comisión integrada por representantes de la oficina municipal de turismo (Riotur), de la Liga Independiente de Escuelas de Samba de Río de Janeiro (Liesa), de la Asociación de Cronistas del Carnaval y de la Asociación de Canales de Televisión.

OFERTA ESPECIAL

Sólo por campaña política

OFERTA Compre un ítem y lleve 3 más

- Adhesivos
- 25 tipos de llaveros
- Encendedores
- Botones de aluminio
- 50 tipos de bolígrafos
- Porta identificación
- Gorras
- Viceras plásticas y de cartón
- Clips
- Poleras
- Uniformes
- Manteles

Creamos todo lo imaginable en plásticos y en confecciones

Los colores de impresión no cuentan!

Av. Grigotá # 481 Teléfono y Fax: 524572 Santa Cruz - Bolivia

INSA CRUZ EL GALPÓN PUBLICITARIO

AVISO PERMANENTE

A las personas que se detallan a continuación se les insinúa apersonarse a las oficinas del periódico PRESENCIA en horas de oficina.

1.- Enrique Acitermann U. (Expresión Pub.)
2.- Guillermo Lanza (Ovni Publicidad)
3.- Fernando Bascón Quiroga
4.- Reynaldo León Helguero

AVISO PERMANENTE

Se comunica a las siguientes personas:

1.- Antonio Perdriel-Santa Cruz
2.- Saúl Robles Villavicencio-Santa Ana de Yacuma
3.- Oswaldo Cabral-Guayaramerín
4.- Roxana Rodríguez-Santa Ana de Yacuma
5.- José López C.- Santa Ana de Yacuma
6.- Raúl Gonzales A.-Potosí
7.- Mamfredo Justiniano-Guayaramerín
8.- Elfy Viruez Alba-Santa Ana de Yacuma
9.- Margarita Carvallo H.- Santa Ana de Yacuma
10.- Froilán Durán-San Borja
11.- Juan Carlos Mercado-Irupana
12.- Eliodoro Gutiérrez-Escoriani Tatasi
13.- Jhonny Justiniano Aranda-Santa Cruz

que deben comunicarse con urgencia a los teléfonos de La Paz 372340 al 44 int. 37 ó 38.

SERVICIO NACIONAL DE CAMINOS

LICITACION PUBLICA INTERNACIONAL N° 06/97

PRESENTACION DE PROPUESTAS PARA EL MANTENIMIENTO DEL TRAMO VIAL: "QUILLACOLLO - KM. 63"

El Servicio Nacional de Caminos, con el financiamiento de la Asociación Internacional de Desarrollo, Grupo Banco Mundial Crédito 2395 - BO, Segundo Proyecto de Mantenimiento, invita a las Empresas Constructoras legalmente establecidas en los países elegibles del Banco Mundial, conforme a lo estipulado en las normas del Banco Mundial, para que presenten propuestas para el Mantenimiento Periódico del tramo: "Quillacollo - KM. 63", ubicado en el departamento de Cochabamba.

La propuesta deberá ser formulada de acuerdo a los Documentos de la Convocatoria y los términos de referencia, que los interesados podrán retirar de Caja (Centro de Comunicaciones La Paz, Av. Mariscal Santa Cruz-Piso 7°), previo pago de 2,000.00 (Dos mil 00/100 Bolivianos), a partir del 18 de febrero de 1997.

La propuesta conteniendo la documentación conforme a las bases de licitación y a los términos de referencia, deberán presentarse en oficinas del Departamento Legal (Centro de Comunicaciones La Paz, Av. Mariscal Santa Cruz-Piso 8°) a horas 10:00 del día 31 de marzo de 1997.

En la misma fecha a horas 15:00 se procederá a la apertura de propuestas en dependencias del Servicio Nacional de Caminos (Centro de Comunicaciones La Paz, Piso 8°).

La Paz, 9 de febrero de 1997

SERVICIO NACIONAL DE CAMINOS

LICITACION PUBLICA INTERNACIONAL Nº 05/97

PRESENTACION DE PROPUESTAS PARA EL MANTENIMIENTO DEL TRAMO VIAL: "SAN ISIDRO - MAIRANA"

El Servicio Nacional de Caminos, con el financiamiento de la Asociación Internacional de Desarrollo, Grupo Banco Mundial Crédito 2395 - BO, Segundo Proyecto de Mantenimiento, invita a las Empresas Constructoras legalmente establecidas en los países elegibles del Banco Mundial, conforme a lo estipulado en las normas del Banco Mundial, para que presenten propuestas para el Mantenimiento Periódico del tramo: "San Isidro-Mairana", ubicado en el departamento de Santa Cruz.

La propuesta deberá ser formulada de acuerdo a los Documentos de la Convocatoria y los términos de referencia, que los interesados podrán retirar de Caja (Centro de Comunicaciones La Paz, Av. Mariscal Santa Cruz-Piso 7°), previo pago de 2,000.00 (Dos mil 00/100 Bolivianos), a partir del 18 de febrero de 1997.

La propuesta conteniendo la documentación conforme a las bases de licitación y a los términos de referencia, deberá presentarse en oficinas del Departamento Legal (Centro de Comunicaciones La Paz, Av. Mariscal Santa Cruz - Piso 8°) a horas 11:00 del día 31 de marzo de 1997.

En la misma fecha a horas 16:00 se procederá a la apertura de propuestas en dependencias del Servicio Nacional de Caminos (Centro de Comunicaciones La Paz, Piso 8°)

La Paz, 9 de febrero de 1997.

Se reunieron MRTA y Gobierno peruano

Aprobado procedimiento para seguir el diálogo

LIMA, (AP).- El Movimiento Revolucionario Túpac Amaru y el gobierno del presidente Alberto Fujimori iniciaron ayer conversaciones para intentar la liberación de los 72 rehenes cautivos hace 56 días en la residencia del embajador japonés en Lima.

Las primeras tratativas se prolongaron por cuatro horas exactas, y al término de ellas monseñor Juan Luis Cipriani, uno de los cuatro garantes del diálogo, dijo que la guerrilla y el gobierno aprobaron "el procedimiento a seguir en las futuras conversaciones".

Agregó que "se acordó seguir las conversaciones en fecha a precisar".

El primer contacto oficial entre los guerrilleros y las autoridades se realizó en un edificio de dos pisos ubicado a unos 20 metros al frente de la mansión del cautivo embajador Morihisa Aoki.

Ambas residencias están custodiadas por policías de uniformes verdes oscuros y fusiles automáticos, que mantienen aislado el lugar de curiosos.

Ingresaron primero los cuatro garantes del diálogo, a las 15.15 horas, 20.15 GMT. El último en llegar fue el rebelde Roly Rojas, 10 minutos después, a bordo de un vehículo blanco con el logo de la Cruz Roja Internacional, que ampara las negociaciones. El guerrillero volvió de la misma forma a la mansión japonesa.

Rojas, que no pudo ser observado por la numerosa prensa apostada en las inmediaciones, iba acompañado en el vehículo por el representante de la Cruz Roja en el Perú, Michel Minnig y por el embajador de Canadá en Lima, Anthony Vincent, dos de los garantes que subieron al automóvil de vidrios polarizados que trasladó al guerrillero.

Los rebeldes reclaman la excarcelación de sus camaradas y el gobierno exige que sean liberados los rehenes.

Los protagonistas de las conversaciones son el ministro de Educación Domingo Palermo, por el gobierno y Rojas, por el MRTA.

El diálogo se realiza en presencia de una Comisión de Garantes integrada por Minnig, Vincent, monseñor Cipriani, en representación de la Santa Sede, y Terusuke Terada, observador del gobierno de Japón.

La misión de los garantes es colaborar en la busca de una salida negociada de la crisis.

FUJIMORI

Fujimori dijo en Londres, donde participó en un foro económico, que no liberará a ninguno de los 458 rebeldes encarcelados en el Perú y que no pagará un llamado "botín de guerra", otra demandas principales de los rebeldes.

Empero, Fujimori rebeló que estaría dispuesto a entrevistarse con el presidente cubano Fidel Castro, si ello contribuye a solucionar el problema.

Cerpa, por su parte, advirtió en la víspera que "la posición del MRTA es por todos conocida, e irrenunciable. Así que el inicio de las conversaciones no necesariamente será el inicio de la solución del conflicto".

Entre los rehenes figuran el embajador de BOLIVIA en el Perú, Jorge Gumucio, el canciller peruano Francisco Tudela, empresarios japoneses y un religioso jesuita.

PAISES

Perú realiza contactos con la República Dominicana, Holanda y Dinamarca para que puedan acoger eventualmente a los miembros del comando del Movimiento Revolucionario Tupac Amaru (MRTA) que retiene a 72 personas en la residencia del embajador de Japón en Lima, informó ayer la prensa peruana.

Los contactos se hacen a nivel "oficioso" como parte de la solución pacífica que busca el Gobierno peruano para la crisis de los rehenes, indicó el diario limeño "Expreso", que cita fuentes gubernamentales.

Vicepresidenta alega inconstitucionalidad

Fabián Alarcón elegido Presidente del Ecuador

Abdalá Bucaram abandonó el país con rumbo a Panamá para iniciar una campaña internacional y recuperar el poder que "44 bandidos" le quitaron. Los opositores calificaron como una fuga el viaje del destituido mandatario. Rosalía Arteaga renunció la Presidencia horas antes, asegurando que aún es Vicepresidenta.

María Rosa Montes, especial para PRESENCIA

QUITO.- Tras un largo proceso de votación, el populista de centro, Fabián Alarcón, fue elegido ayer por segunda vez como Presidente interino del Ecuador por el Congreso de su país, reemplazando al destituido Abdalá Bucaram y a la renunciante Rosalía Arteaga.

En la votación, muchos diputados emitían largos discursos para fundamentar su voto, y hasta las 21 horas locales, (22 en Bolivia), Alarcón había logrado 42 sufragios a su favor, es decir, uno más de la mayoría compuesta por 82 legisladores.

Alarcón había sido nombrado por el Congreso Presidente interino el pasado 6 de febrero, pero renunció a esa nominación dos días después para hacer posible una solución concertada a la pugna por el poder que vive el país.

Con la elección de Alarcón se cumple una etapa más de la compleja fórmula de transición para suceder al depuesto Presidente, Abdalá Bucaram y restaurar la gobernabilidad del país, al cabo de una semana de convulsión social y política.

Durante su breve gobierno, Alarcón deberá enfrentar grandes desafíos en los campos económico y político para responder a la crisis económica que alcanza el 5% del Producto Interno Bruto (PIB) y, simultáneamente, responder a las expectativas de los movimientos sociales que dieron lugar a la caída de Bucaram.

RENUNCIA

La presidente encargada, Rosalía Arteaga, presentó ayer la renuncia al cargo que le había sido entregado temporalmente por el Congreso dos días atrás, cumpliendo su parte del acuerdo negociado con el Congreso en días pasados.

Arteaga retornó a la Vicepresidencia, cargo que ocupa desde agosto de 1996, cuando fue elegida acompañante de fórmula del depuesto Presidente Bucaram.

Al presentar su renuncia, Arteaga denunció que la elección de un Presidente interino por el Congreso es un acto inconstitucional, aduciendo que, de acuerdo a la Carta Magna y a la tradición, el Vicepresidente es el sucesor natural en caso de ausencia definitiva del Presidente.

La agencia EFE informó que al presentar su dimisión, Arteaga dijo que antes de tomar esa decisión, había convocado al pueblo a un plebiscito para que éste se pronuncie en las urnas si desea que se elija una asamblea constitucional y si ella hizo bien al reemplazar al destituido mandatario.

Según Arteaga, la consulta popular -que dice haber convocado el lunes para dentro de 90 días- tiene el objetivo de preguntar también si los ecuatorianos quieren elecciones adelantadas en 1998 y si en el futuro, cuando falte un presidente, debe reemplazarlo siempre el vicepresidente.

Arteaga aclaró que ha renunciado a la Presidencia temporal pero no a la Vicepresidencia y que, si el pueblo, en la consulta, dice que ella debe retomar el mando, así lo hará.

La ejecución del mencionado decreto quedará a cargo del nuevo gobierno interino.

BUCARAM EN PANAMA

Según la agencia AP, Abdalá Bucaram, en un viaje cabalístico que espera que le llevará de vuelta a la presidencia de Ecuador, llegó anoche a Panamá para iniciar una campaña internacional y recuperar lo que le han quitado unos "44 bandidos": el poder.

"Soy el presidente de la república. No he renunciado y jamás renunciaré. El mundo está reaccionando ante este hecho", dijo, al asegurar que recorrerá el mundo hasta que "esos 44 bandidos se repliegüen".

Los opositores calificaron el viaje de Bucaram como una fuga y exigieron tramitar la extradición del mandatario destituido por el Congreso con el argumento de "incapacidad mental".

Con leves incidentes y sabotajes guerrilleros

Comenzó huelga laboral en Colombia

BOGOTA, (AP).- La huelga nacional indefinida de trabajadores estatales que reclaman aumentos salariales y cambios en la política socioeconómica del gobierno comenzó ayer con marchas callejeras y cierre de oficinas y empresas del gobierno.

En la primera jornada, gobierno y dirigentes sindicales no lograron reanudar las negociaciones para llegar a un acuerdo, y la protesta continuará hoy, dijo Wilson Borja, presidente de la Federación de Trabajadores del Estado.

El poder de convocatoria de los gremios de trabajadores estatales es relativamente escaso, y los 800.000 trabajadores estatales son apenas una sexta parte de la fuerza laboral del país.

Pese a ello el estado temía que la guerrilla aprovechara el paro para desatar una oleada terrorista.

El gobierno dijo que la situación del país era normal, aunque millones de estudiantes no fueron a sus clases, en algunos hospitales públicos se atendieron sólo los casos de urgencia en Bogotá y Medellín, las dos principales ciudades del país, hubo un notable descenso de la actividad laboral y comercial.

"Hay normalidad en el país en casi un ciento por ciento", dijo el ministro del Interior Horacio Serpa al presentar en conferencia de prensa el primer balance del paro.

En Barrancabermeja, uno de los principales centros petroleros, la guerrilla impidió que funcionara el transporte público, con amenazas de actos terroristas.

Serpa dijo que por eso el [illegible] allí es casi total, y se interrum[illegible] la operación de una unidad [illegible]nadora de petróleo de la compañía estatal Ecopetrol.

Teléfonos de urgencia

PRESENCIA, Tels. 372340-44.
DIRECCION NAL. DE INVESTIGACION, Tel. 356124.
ESTACION CENTRAL, Tel. 373068 - 69
BUSCAMOVIL, Central Maestra Tel. 329644
INSTITUTO NACIONAL DE TRATAMIENTO, REHABILITACION, REINSERCION SOCIAL E INVESTIGACION DE DROGODEPENDENCIAS (INTRAID - PREID) Tel. 342391 C.Muñoz Cornejo No 2702, Sopocachi.
H. MUNICIPALIDAD DE LA PAZ TELEFONO DEL RETEN, Tel. 371233;
RETEN DE EMERGENCIA, Tels. 375266 y 371236;
COTEL Reclamos Tel. 113 **INFORMACIONES** Tel. 104; **SEÑORITA HORA** Tel. 117 y **LARGA DISTANCIA EXTERIOR**, Tel. 356700. Interior Tel 101; **INFORMES**, Tel. 350211
HOSPITAL DE CLINICAS, Maternidad Tel 376472
TRANSITO, Tel. 371294 y 371220
ASISTENCIA PUBLICA, Tel. 118 - 371233
MATERNIDAD Tel. 314414
NEUROCIRUGIA, Tel. 320728
PENSIONADO, Tel. 322823
BOLIVIAN POWER Co. Ltda.
RECLAMOS, Tel. 354357
BOMBEROS, Tel. 379408, 375402 - 119
HOSPITAL DE CLINICAS CENTRAL, Tel. 376472
ATENCION DE PARTO DOMICILIARIO, Tel. 360700.
RADIO PATRULLA, Tel. 110.
AASANA, (Aeropuerto Informaciones) Línea Piloto, Tel. 810122.
SAMAPA, Tel. 211222.
A. T. I. Asistencia Telefónica Inmediata, Tel. 390021.

Farmacias de turno

ZONA CENTRAL
FENIX Av. Mcal. Santa Cruz 889, Pza. San Francisco — 325110
EL MILAGRO Plaza Venezuela 1431 — 328790
EXCELSIOR Yungas 960 — 390288
VALDIVIA c. Pichincha 696 esq. Indaburo — 311039
ARIES Pza. Equino 389 — 326115

ZONA SOPOCACHI Y SAN PEDRO
CATALUÑA Av. 6 de Agosto esq. R. Gutiérrez Edit. Florida — 320664
SOCORRO Gral. Lanza 1869 esq. Landaeta — 363572
HAYBAR Cañada Strongest 1457 — 320705

ZONA MIRAFLORES
Ma. AUXILIADORA Av. Saavedra 1891 esq. Diaz Romero — 225361
UNIVERSO Plaza Uyuni 1150 — 224979
ACOSTA Av. Brasil 1564 — 220187
NOLLYA Av. de las Américas 594 — 211791
SAN CRISTOBAL Av. Tejada Sorzano 106 — 210204

ZONA VILLA COPACABANA Y SAN ANTONIO
VENUS Cruce V. Copacabana y V. San Antonio — 232117
SAN ANTONIO Esteban Arce 2191 — 230953

CEMENTERIO-BS.AIRES-TUMUSLA-BELEN-GRAN PODER
SEÑOR DE MAYO Av. República 1491 — 343958
MERIDA Av. República 711 — 320455
LA PIEDAD Av. Buenos Aires 857 — 328694
ANDINA c. Isaac Tamayo 818 — 366803
SAN NICOLAS Venancio Burgos 663 — 379332

ZONA OBRAJES Y ALTO OBRAJES
SAN LUIS Av. Hernando Siles 4714 — 785004

ZONA CALACOTO, ACHUMANI E IRPAVI
FARMACIA 21, Av. 21 No. 8179 -Calácoto — 798595
PALERMO c. 14 esq. Sánchez Bustamante — 796046
SUREÑA Av. Gral Garcia Lanza esq. c. 9 Achumani — 799259
VANITE c. 1 esq. Jurado 612 Edit. Providencia-Irpavi — 721367
CRISTAL c. José Aguirre Achá 251 — 770453

LanChile
LA LINEA AEREA DE CHILE
Directo de Santa Cruz a Chile: Martes, Jueves y Domingos
Directo de La Paz a Chile todos los días

SANTIAGO - BOLIVIA - SANTIAGO

DESDE SANTIAGO			DIRECCION		DESDE LA PAZ		
MAR-JUE-DOM	DIARIO m-SAB	SAB	DIA		DIARIO m-SAB	SAB	MAR-JUE-DOM
LA - 874	LA - 874	LA - 874	VUELO		LA - 119	LA - 119	LA - 117
B - 737	B - 737	B - 737	EQUIPO		B - 737	B - 737	B - 737
Y	Y	Y	CLASE		Y	Y	Y
8:15	8:00	8:15	Sa SANTIAGO	U	18:00 ↑	21:10 ↑	21:10 ↑
11:35	10:20	11:35	Lu IQUIQUE	Sa	15:50	19:00	18:00
12:00	10:45	12:00	Sa	U	15:25	18:35	18:35
12:35	11:20	12:35	Lu ARICA	Sa	14:50	18:00	18:00
13:10	11:55	13:10	Sa	U	14:00	17:10	17:10
	12:45 ↓	13:55 ↓	Lu LA PAZ	Sa	13:15	16:25	
14:45 ↑			Lu SANTA CRUZ	U			15:45
LA PAZ					LA PAZ		

La Paz Edif. 16 de Julio 1° piso Of. 104 Teléfono 356573 Fax 356580 Centro 14912
Cochabamba Av. Aeropuerto 112 Frente al correo central Tells. 39027 - 39061 - Cel. 5457
Santa Cruz Calle Libertad 148 Tells. 335047 - 333801 - 333808
Sucre Pinto 25 de Mayo N° 46 Tells. 23421 - 23436 Fax 091-064 - 21830

servicios

Viajes

SALIDAS

A Oruro: todos los días, a Hs. 5:30; 6:30; 7:30; 8:00; 8:30; 9:00; 9:30; 10:30; 11:30; 12:00; 13:00; 13:30; 14:00; 15:30; 17:00; 17:30; 18:00; 19:30; 20:00; 20:30; 21:00.
A Cochabamba: todos los días, a Hs. 8:00; 8:45; 9:00; 13:00; 19:30; 20:00; 20:15; 20:30; 21:00.
A Santa Cruz: todos los días, a Hs. 8:30; 8:45; 9:00; 13:00; 20:00; 20:15; 20:30; 21:00.
A Sucre: todos los días, a Hs. 8:30; 18:00 y 20:00.
A Potosí: todos los días, a Hs. 18:00; 18:30; 20:15.
A Montero: todos los días, a Hs. 9:00; 20:15; 20:30.
A Trinidad: todos los días, a Hs. 20:00.
A Arica: martes y viernes a Hs. 5:30.
A Tacna: domingos y jueves a Hs. 6:30.
A Llallagua: todos los días, a Hs. 19:00.
A Villazón: todos los días, a Hs. 18:30.
A Tarija: martes, jueves y sábado a Hs. 17:00.
A UYUNI: martes y viernes a Hs. 17: 30

Informaciones
Tel. 367275 - 367276
Empresas de Transporte Interdepartamental e internacional de pasajeros

Transporte Korilazo	Tel: 323810
Transporte Aroma	Tel: 375449
Pullman Nobleza	Tel: 361427
Pullman Avaroa	Tel: 327096
Transporte Copacabana	Tel: 340461
Pullman Bolivia	Tel: 355854
Urus Imperial	Tel: 350793
Flota Copacabana	Tel. 362803
Flota El Dorado	Tel: 359153
Flota San Francisco	Tel: 378084
Flota Concordia	Tel: 354612
Flota Panamericana	Tel: 371119
Flota Urkupiña	Tel: 353214
Transporte San Lorenzo	Tel: 328911
Transportes Cisne	Tel: 361321
Transportes La Paz	Tel: 377443
Panasur	Tel:362708

FARMACIAS DE TURNO
214433

CRUCIMANIA

POR LUIS CAMPOS™ N°2045

HORIZONTAL
1 Malo
1 +44+17+15+38 Horiz. -REFRAN
4 Que ha incurrido en delito: Ant.
9 Cariño, pasión
13 Actor __ Arkin
15 Lea 1 Horiz. -REFRAN
16 Gaseosa
17 No encamina (Lea 1 Horiz. -REFRAN)
18 Falsedad; engaño
20 Atropello
22 C. de México (Guanajuato)
23 Ancla
24 Una en dos
25 Escuchar
26 La mayor de las islas Canarias
29 Traer, en Sebring, EUA
32 Entregando
33 Sam Jaffe fue Gunga __
34 Reina de la India
35 Materia colorante negruzca
36 Criado joven
37 Pavo o gallina
38 Sitio (Lea 1 Horiz. -REFRAN)
39 Aparejos para pescar
40 Mezclar
42 Bacalao, en Cape Cod, EUA
43 Escasos
44 Carretera (Lea 1 Horiz. -REFRAN)
47 Agarré fuertemente
49 Baker, padeiro o panificio: esp.
51 Que implica sarcasmo
53 C. a orillas del Oka (Rusia)
54 Señale lo que otro ha dicho
55 Pongan precio
56 Actor Gustavo __
57 Exhalación
58 Actriz (EUA) __ Verdugo
59 Cantante __ King Cole

VERTICAL
1 Rockeros mexicanos
2 Guisa; prepara un manjar
3 Limpian con agua
4 Actriz austriaca Hedy __
5 Fábrica de miel
6 C. del Perú (lago Titicaca)
7 Deseo de beber
8 Boa americana
9 Dar asilo
10 Modo de ser; cualidad
11 Cantante (EUA) Anita __
12 Caleta; bahía
14 Físico it. Guillermo __ (Nobel)
19 Acción de cocear
21 Compositor cubano Gonzalo __
24 Arribar; tegar
26 Cubrir
27 Precise con exactitud
28 Solo dos en cincuenta
29 Creó a Drácula, __ Stoker
30 Músico hindú __ Shankar
31 Novatz; principiante
32 Pintor fr. Edgar __
35 Sudoeste
36 El que pide
38 Saca ganancia
39 La Ciudad Eterna
41 Twist, torsión; tordo: esp.
42 Cinto para cartuchos
44 Vayan de salir
45 Emperador romano
46 Asa de un sesto
47 Repulsión; desagrado
48 Fallar; faltar; ing.
49 Aprete con el pie
50 C. de España (Gerona)
52 Tanto o tan grande

SOLUCION ANTERIOR

F	O	F	A	■	A	L	C	I	E	■	U	V	A	■
O	L	I	N	■	S	U	A	V	E	■	M	I	T	A
S	A	L	I	V	A	C	I	O	N	■	P	O	L	O
A	S	O	M	A	R	■	A	C	E	R	B	O	■	■
■	■	■	A	L	A	N	■	A	R	A	D	O	■	■
C	A	R	D	E	N	A	L	■	V	I	E	N	T	O
O	L	E	O	S	■	V	I	V	A	Z	■	C	I	■
A	Z	O	R	■	M	A	J	A	■	T	E	M	E	■
T	A	R	■	L	I	L	A	S	■	P	O	L	O	■
T	R	I	S	A	N	■	N	O	V	E	D	A	D	E
■	■	■	E	T	N	O	S	■	S	E	E	V	A	■
H	O	N	R	A	R	A	N	■	R	O	S	E	A	S
A	R	T	E	■	A	D	E	N	T	A	R	S	■	■
V	E	A	S	■	R	E	N	E	E	■	N	O	T	A
E	A	R	S	■	■	L	E	E	R	■	A	S	I	A

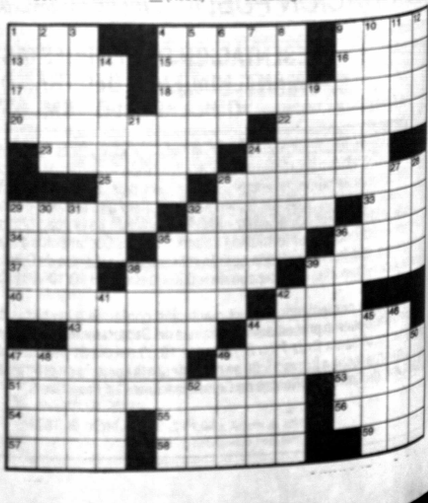

Educación electoral comenzará en los próximos días

Notables elegirán esta semana a la empresa que hará campaña

Con la campaña se informará a ese 70 por ciento de la población que no sabe qué es una circunscripción, a fin de que esté preparada el día en que tenga que elegir a su diputado uninominal.

Hasta fines de esta semana, la Corte Nacional Electoral adjudicará a una empresa especializada el diseño y realización de una vasta campaña de educación destinada a los ciudadanos para la elección de los diputados uninominales, anunció el vocal Jorge Lazarte.

La campaña comenzará los siguientes días, una vez que sea seleccionada la empresa, y tendrá dos etapas: la primera estará dirigida a orientar a los ciudadanos sobre lo que significa una circunscripción y la forma de elección de los diputados uninominales. Setenta por ciento de la población, según datos que tiene la Corte Nacional Electoral, desconoce lo que es una circunscripción. La segunda etapa de la campaña será de motivación a los ciudadanos para que éstos acudan a las urnas el día de la votación.

UN GRAN CAMBIO

La elección de los diputados uninominales representa el mayor cambio en el sistema político desde la apertura democrática en 1982. No obstante, esa forma de elección plantea retos a la Corte Nacional Electoral porque se precisarán dos papeletas: una general y otra por cada una de las 68 circunscripciones, cuando siempre se dijo que el doble voto era nulo y ahora será obligatorio. En caso de empate en la elección de los uninominales, habrá una "segunda vuelta" entre los dos más votados.

Todo ello, según el vocal Lazarte, requerirá de un plan de capacitación ciudadana que permita a los que ejercerán su derecho al voto conocer las características de la circunscripción donde sufragarán y cómo deberán emitir su voto.

LA CAMPAÑA, LO **ANTES POSIBLE**

Una vez seleccionada la empresa, la campaña deberá comenzar su trabajo de inmediato, inclusive antes de la apertura de inscripciones fijada para el 24 de febrero.

La Corte Nacional Electoral concluyó la anterior semana una reunión de planificación y organización con las cortes departamentales, donde se coordinó sobre la orientación y el manejo de la campaña de capacitación.

El tribunal electoral nacional contará con el apoyo de diversas instituciones con las que coordinará la labor de orientación, entre ellas Unicef, con la que proyecta realizar un simulacro de elección con la participación de estudiantes. También colaborarán las secretarías de Género y de Participación Popular, la Fundación San Gabriel y el Consejo Nacional de Cine.

Las elecciones generales de este año serán totalmente distintas a cualquier otra que se haya realizado en el país.

Los políticos en busca de quién les devuelva la credibilidad

A la caza de famosos para "unis", una tabla de salvación

El Parlamento está desprestigiado y allá irán a parar 68 diputados uninominales, varios de ellos sin ninguna experiencia política. A pesar de ello, podrían llevar al Congreso aires de credibilidad, que tanta falta le hace. El actor David Santalla ya está en carrera, y también se habla de otros artistas como Zulma Yugar.

Políticos y analistas coinciden en que los diputados uninominales ayudarán a reconciliar la política con el ciudadano y coadyuvarán a superar el grave déficit de credibilidad que hoy separa a ambos, en otras palabras, muchos esperan que los 68 diputados uninominales se conviertan en la tabla de salvación de un Parlamento desacreditado.

Sin embargo, ¿quién puede atreverse a lanzar un certero pronóstico sobre lo que exactamente irá a pasar en el Congreso después del 6 de agosto de este año? No faltan los que temen por la gobernabilidad en aquel, o por el poder de los jefes de los partidos que podría ser carcomido por la ambición y el nuevo poder de los uninominales.

FIGURAS POPULARES

Lo que sí es cierto es que los partidos se han dado a la tarea de buscar figuras populares y representativas para postularlas con la esperanza de ganar votos.

Si bien la mayoría de los partidos no ha definido sus candidatos, se menciona al menos a tres populares artistas: el actor cómico David Santalla, cuya candidatura por el Movimiento de la Izquierda Revolucionaria (MIR) ya ha sido oficializada, y también al popular Gonzalo Hermosa, fundador y compositor de los K'jarkas, y a la cantante Zulma Yugar. Junto a ellos competirán figuras políticas conocidas y otras que no lo son, pero que tienen prestigio en su localidad.

El que los partidos estén apelando a figuras que nunca han tenido nada que ver con la política pone de manifiesto el nivel de desprestigio de la clase política, reconocen los propios políticos.

En otros casos se está viendo que son los políticos los que están postulando a uninominales cuando se esperaba que se promocionen a figuras salidas de las propias circunscripciones.

Sacándolos del pozo del desprestigio.

Si todo va bien, será candidato

Börth impulsará carretera y gestionará mejoras

Aunque aún no ha sido nombrado oficialmente, Carlos Börth se perfila como uno de los candidatos favoritos a diputado uninominal por la alianza Acción Democrática Nacionalista-Nueva Fuerza Republicana.

Si le favorecen las encuestas, él postulará por la zona central de Oruro, una de las tres circunscripciones que tiene esa ciudad, y su propuesta para ella ya está definida.

Se propone impulsar la carretera Oruro-Ancaravi-Pisiga-Tambo Quemado para vincular su región con los corredores de exportación. Buscará gestionar mejoras en los ingresos regionales provenientes de las regalías del oro para financiar esos proyectos de vinculación física. El cree que sólo esas dos opciones permitirán a Oruro salir de la crisis.

También quiere coadyuvar con las organizaciones de su circunscripción para mejorar los servicios municipales.

INCERTIDUMBRE

El hecho de que los partidos políticos estén buscando a figuras del ámbito de la cultura para postularlas como candidatos a diputados uninominales fue calificado por Börth como "intentos desesperados" para salvar el déficit de credibilidad que padecen.

A pesar de que Börth cree que "se torna imprevisible lo que vaya a suceder en el Parlamento con esas personalidades", también piensa que aunque éstas no tengan experiencia política, su aporte podría ser importante en el campo al que representan y por la visión diferente que tienen del país al haber tenido la oportunidad de haber salido al exterior.

Candidato a uninominal por el MBL

Del Granado se reunirá con los de su circunscripción cada mes

Quiere convertirse en un fiscalizador de las autoridades comunales. Considera que con los uninominales se dará una buena oportunidad para sacar del Parlamento a ciertos "especímenes".

El segundo vicepresidente del oficialista Movimiento Bolivia Libre, Juan del Granado, aseguró ayer que se reunirá cada mes con gente de la circunscripción a la que representará en las elecciones generales del primer domingo de junio para conocer sus necesidades una vez que logre una diputación uninominal.

"La comunidad tiene que dar a conocer sus opiniones sobre los grandes problemas nacionales, ésta es la ampliación de la ciudadanía. El pueblo no sólo participará en las elecciones, elegirá y delegará durante cinco años su representatividad", dijo del Granado.

A su juicio, su representación como uninominal obedecerá a la comunidad, "lo cual será el reflejo de un proceso de revalorización profunda de la función parlamentaria".

Del Granado explicó que el diputado uninominal tiene que ser el canal de representatividad en los problemas nacionales y un fiscalizador frente a las autoridades comunales.

Juan del Granado dio a conocer su candidatura a diputado uninominal con una campaña de graffittis en varios lugares de la ciudad de La Paz y representará a la circunscripción Nº 10 que está constituida por los barrios de Sopocachi, Tembladerani, San Pedro, San Jorge, Kantutani, Pasankeri, Alpacoma, Llojeta, Las Lomas, San Luis y Villa 18 de Diciembre.

LO BUENO Y LO MALO

Para el dirigente emebelista, "lo bueno" de la estructura uninominal será el cambio del contenido de las decisiones congresales debido a que éstas ya no estarán respaldadas por las estructuras partidarias, sino por la articulación de las reivindicaciones territoriales con los planes del gobierno.

Asumiendo una postura hipotética, según el parlamentario, "lo malo" de la nueva estructura congresal será el posible surgimiento de caciques o un cierto manejo personal de la circunscripción como un feudo.

"De todos modos, esto no tendrá mucho destino si cada cinco años se renuevan las diputaciones uninominales", agregó.

LAS VIRTUDES Y LOS ESPECIMENES

En todo caso, del Granado afirmó que los diputados uninominales "tampoco serán un dechado de virtudes" y lo que distinguirá a la nueva estructura parlamentaria será el control social al que estarán sujetos los nuevos representantes nacionales.

Cuando se refirió a la opinión de David Santalla en sentido de que en el Parlamento "hay muchos aprovechados", dijo que "hay que sacar a varios especímenes del arca (de la corrupción) y ésta es la oportunidad para hacerlo".

Del Granado buscará la manera de conocer las necesidades de la gente.

¿Quién es del Granado?

√ El diputado emebelista tiene 43 años y es abogado de profesión.

√ Nació en Cochabamba, pero desde sus 17 años vive en La Paz.

√ Estuvo dos años en el exilio en Estados Unidos, en la década de los '70. Luego del golpe de 1980, se asiló en Ecuador. A su regreso, y con la apertura democrática, fue el principal impulsor del juicio de responsabilidades en contra del ex dictador Luis García Meza. El proceso duró siete años y todo ese tiempo vivió en Sucre.

√ Tras la división del MIR, en 1984, fundó el MIR Masas junto a Walter Delgadillo y Germán Monroy. Durante esos años se dedicó de lleno a impulsar el proceso contra la dictadura de 1980 y ejerció como abogado laboralista.

√ En 1989 se reencontró con su antigua militancia y fusionó su organización política con el MBL, del que logró ser Vicepresidente, cargo que ejerce hasta ahora.

√ Fue candidato a concejal del MBL por Sucre y La Paz, y desde 1993, como diputado electo por La Paz, ejerce la presidencia de la Comisión de Derechos Humanos de la Cámara de Diputados.

Candidato a uninominal por el MIR

David Santalla trabajará para mejorar las escuelas

Cuando se le habla de política, el actor contesta que no tiene experiencia en "los insultos". Cree que la gente verá en él a una persona con "ganas de trabajar, limpieza y honestidad, porque los políticos han perdido la credibilidad".

Sin dejar el buen humor que siempre lo ha caracterizado, el actor de teatro y del cine boliviano David Santalla aseguró que si logra obtener la votación que lo corone como diputado uninominal, trabajará para que se mejore la infraestructura de las escuelas situadas en su circunscripción y dará impulso a proyectos que apoyen la cultura en nuestro país.

También anunció que sostendrá reuniones con la gente de los barrios de su circunscripción para conocer sus problemas; aunque pidió que la función del diputado uninominal no sea confundida con las tareas que debe realizar un concejal que pertenece a la Alcaldía de La Paz.

David Santalla fue presentado el pasado lunes 3 de febrero como candidato uninominal por el Movimiento de la Izquierda Revolucionaria (MIR) y por la circunscripción Nº 12, que comprende el barrio de Villa Victoria, la avenida Mariscal Santa Cruz y la zona San Sebastián de la ciudad de La Paz.

HONESTIDAD Y LIMPIEZA

Para el nuevo candidato a parlamentario, los diputados uninominales darán una imagen de honestidad a los políticos que integran el Congreso Nacional ya que "ahí dentro hay muchos aprovechados".

"Yo creo que la gente ve en nosotros ganas de trabajar, limpieza y honestidad, porque los políticos han perdido la credibilidad del pueblo", dijo Santalla; aunque luego, para aplacar su dura calificación a los parlamentarios, señaló: "Ojalá no me gane enemigos antes de tiempo".

SIN EXPERIENCIA EN LOS INSULTOS

Algunos partidos políticos están optando por elegir a personajes conocidos, algunos vinculados con la cultura que tienen poca o casi nada de experiencia en la arena política. Al respecto, Santalla dijo a PRESENCIA: "Yo no tengo experiencia en los insultos. Yo creo que cuando me insulten algunos políticos me voy a sentir desconcertado o me voy a callar nomás".

Según el actor boliviano, la nueva estructura parlamentaria que contempla a 68 diputados uninominales servirá para que gente representativa de la población participe en la discusión de los problemas del país. "El pueblo -sostuvo- quiere ver trabajo positivo y práctico porque se pierde mucho tiempo en debates escandalosos".

¿Quién es Santalla?

√ David Santalla nació en La Paz. Tiene 56 años y cinco hijos: tres mujeres y dos varones.

√ Estudió la primaria en la escuela Panamá.

√ Sus estudios secundarios los realizó en Chile.

√ Es egresado de la carrera de Construcciones Civiles de la Facultad Técnica de la Universidad Mayor de San Andrés.

√ Al volver a Bolivia, en 1962, comenzó a trabajar como locutor de radio Amauta y luego pasó a radio Altiplano.

√ Fundó la Federación de Trabajadores de Radio y Televisión (Festratev).

√ Posteriormente hizo programas de periodismo humorístico en la desaparecida radio Méndez.

√ Tiene una larga trayectoria en el teatro popular.

√ También participó en la película nacional "Chuquiago". Fue protagonista del filme "Mi socio". También tuvo un papel pequeño en la película "Cuestión de fe".

David Santalla no tiene experiencia política, pero sí otras cualidades.

El fin de semana se sabrá cuál es el elegido

Teodovich, Sánchez y Quiroga se disputarán jefatura de campaña

Roberto Moscoso cree que Freddy Teodovich, partidario de Durán, es el que más opciones tiene de ser el jefe de campaña a nivel nacional. Si Germán Quiroga no llegara a ocupar ese puesto, podría quedarse como jefe de campaña en La Paz.

Freddy Teodovich, actual secretario ejecutivo del MNR; Germán Quiroga, prefecto de La Paz; y Carlos Sánchez, ministro de Gobierno, son los favoritos a ocupar la jefatura nacional de campaña, y el fin de semana ya se sabrá cuál de ellos será el elegido puesto que la nominación se realizará hasta entonces, anunció ayer el jefe de los diputados movimientistas, Roberto Moscoso.

Tras la elección del candidato presidencial del MNR, Juan Carlos Durán, el partido ingresó a un breve receso por las fiestas carnavaleras. Durán alternó el festejo con el trabajo, se reunió con sus más allegados para conformar los equipos de campaña. Se espera que presente un plan de trabajo a la reunión movimientista.

Estaba prevista una reunión de la cúpula del partido en Cochabamba, pero no se produjo porque, entre otras razones, el jefe del partido, Gonzalo Sánchez de Lozada, no quiso que interrumpieran su descanso y porque los dirigentes estuvieron dispersos celebrando el Carnaval en sus lugares de origen.

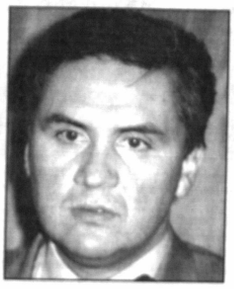

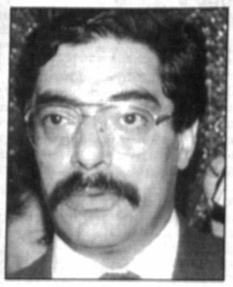

Tres hombres fuertes del MNR que no pertenecen a la misma corriente rosada.

TEODOVICH, EL MAS FIRME

Aunque no está confirmado, hasta el viernes podría realizarse una nueva reunión de la cúpula del MNR para analizar los futuros nombramientos. En los últimos días se ha mencionado la posibilidad de que Carlos Sánchez Berzaín sea el jefe de campaña.

Roberto Moscoso, muy allegado a Durán, no descarta esa posibilidad; pero él cree que Freddy Teodovich, partidario del candidato del MNR, es el más firme candidato. Si Germán Quiroga no llega a ocupar el cargo, con seguridad que será jefe de campaña en La Paz.

¿SOLO ESCENARIOS DISTINTOS?

Durán, según dijeron fuentes de ese partido, ya tiene sus propuestas para elegir a sus más próximos colaboradores; pero deberá discutirlas con el partido ahora que la unidad del MNR se asienta en un equilibrio de fuerzas internas. "Todos, todos deberán trabajar por la campaña", respondió evasivo Durán al día siguiente de ser posesionado por el Comando Nacional cuando se le consultó sobre la posibilidad de que Sánchez Berzaín sea su jefe de campaña.

"Nunca tuvimos discrepancias con Juan Carlos, sino escenarios distintos; pero ahora nos hemos comprometido a hacerlo Presidente de la República", señaló Sánchez. Si bien Durán y Sánchez son abiertos rivales dentro del partido, aquel necesita de éste porque como Ministro de Gobierno maneja muchos hilos que pueden ayudar a la campaña del MNR, dijeron partidarios de uno y otro.

El excesivo consumo de alcohol puede ser fatal.

Informes preliminares

25 personas murieron en fiestas de Carnaval

Pese a las precauciones y al despliegue de cerca de 18.000 policías, los carnavales cobraron este año 25 víctimas en todo el país, según reportes preliminares. La mayoría de los accidentes se produjo en la denominada carretera de la muerte, La Paz-Oruro.

El Comando General de la Policía puso en práctica un plan de seguridad e instruyó un estricto control en el eje central, principalmente en las carreteras La Paz-Oruro, La Paz-Yungas, La Paz-Copacabana y las otras consideradas peligrosas.

En la sede de gobierno las víctimas son resultado de los accidentes de tránsito y desastres naturales, como consecuencia de las lluvias caídas durante el fin de semana.

LA PAZ COBRO MAS VICTIMAS

Según el parte preliminar del Comando Nacional de la Policía, en los cuatro días fallecieron en La Paz 19 personas, en Oruro dos, en Santa Cruz dos y en Sucre dos.

El sábado en La Paz murió una persona por intoxicación alcohólica y otra al ser atropellada camino a Luribay por el camión con placa LSG-509, mientras otra resultó herida también por atropello.

Ese mismo día, en la carretera La Paz-Oruro, a la altura de Viacachani, se produjo el embarrancamiento del Jeep 69-CA05, dejando como saldo tres heridos; similar hecho se produjo en la carretera a los Yungas, donde fallecieron dos personas y 12 quedaron heridas.

El parte policial señala que en la carretera La Paz-Oruro se produjeron dos hechos de tránsito: el primero a la altura de Patacamaya, donde fue atropellada una persona que se encuentra en pleno proceso de recuperación, y otra a la altura de Caracollo, donde en similar incidente falleció una persona.

La carretera a Oruro continúa siendo la que más víctimas cobra en estas fechas, ya que a la altura de Konani se produjo el vuelco campana de la vagoneta LUL-413, habiendo resultando heridas tres personas.

DERRUMBES

El domingo fue más fatídico porque, además de accidentes de tránsito, se produjeron derrumbes en la zona de Alto Tejar que causaron la muerte de cuatro personas.

Ese mismo día, y pocas horas más tarde, se produjo la colisión de un camión trailer y un automóvil, donde murieron otras cuatro personas, entre las que se encontraba un ejecutivo de Canal 7.

Pero no todo quedó ahí porque en la carretera a Viacha se produjeron tres hechos de tránsito a consecuencia de los que murieron dos personas y una quedó herida. Otra falleció en la zona 12 de Octubre tras ser atropellada por un conductor que se encontraba en estado de ebriedad.

El lunes la jornada fue más tranquila: se produjeron dos fallecimientos a consecuencia de colisiones de vehículos, mientras otras seis quedaron heridas.

En la ciudad de Oruro fallecieron dos personas a consecuencia de accidentes de tránsito. En Santa Cruz también murieron dos, una electroculada y otra por causas desconocidas. En Sucre también fallecieron dos personas por accidentes de tránsito.

El Directorio, Director, Gerenta General y personal ejecutivo y de planta de Editora PRESENCIA, hacen llegar sus más sentidas condolencias a la familia de quien fue:

Sra. Elba Calderón de Ríos

(Q.D.D.G.)

Esposa de Dn. Mario Ríos Gastelú, entrañable amigo de este matutino.

La Paz, Febrero de 1997

FABRICA NACIONAL DE CEMENTO SOCIEDAD ANONIMA

CONVOCATORIA

El Directorio de la Fábrica Nacional de Cemento Sucre, S.A. (FANCESA), invita a profesionales del país a participar en el Concurso de Méritos para optar el cargo de GERENTE GENERAL DE FANCESA, con base en la ciudad de Sucre, que reúnan las siguientes condiciones:

REQUISITOS

1. Título en Provisión Nacional (fotocopia legalizada)
2. Certificación Actualizada de inexistencia en el Poder Judicial (fotocopia legalizada)
3. Edad preferente entre 35 a 50 años.
4. Certificados de trabajos desempeñados (original o fotocopia legalizada).
5. Experiencia profesional mínima de 10 años.
6. Experiencia mínima de 5 años en cargos gerenciales y/o alta jefatura.
7. Conocimientos deseables en:
   - Procesos Industriales
   - Tecnología de cemento
   - Mercadotecnia
   - Administración de empresas
   - Finanzas
   - Sistemas y Logística
   - Mercado del Cemento en Bolivia
   - Computación e idioma inglés
   - Relaciones Públicas con empresas y banca, organizaciones relacionadas con la producción y venta de cemento, así como con la industria de construcción.
8. Declaración Jurada sobre la veracidad y autenticidad de toda la documentación presentada.

Los interesados deberán presentar su solicitud adjuntando Curriculum Vitae, en sobre cerrado y lacrado, hasta el 21 de febrero a horas 17:00 en Secretaría del Directorio de FANCESA (Pasaje Armando Alba s/n).

Sucre, febrero de 1997.

MINISTERIO DE DESARROLLO SOSTENIBLE Y MEDIO AMBIENTE

CONVOCATORIA PUBLICA No. 001/97
(SEGUNDA INVITACION PUBLICA)

DIRECCION NACIONAL DE CONSERVACION DE LA BIODIVERSIDAD

BANCO INTERNACIONAL DE RECONSTRUCCION Y FOMENTO (BIRF) 28620-BO
PARQUE NACIONAL MADIDI

INVITACION

Considerando que la Invitación Pública No. 040/96, fue declarada desierta, la Dirección Nacional de Conservación de la Biodiversidad, invita a todas las empresas importadoras legalmente establecidas en el país, a presentar sus propuestas para la adquisición de:

UNA VAGONETA 4 X 4

Las especificaciones técnicas pueden ser retiradas de las oficinas de la Dirección Nacional de Conservación de la Biodiversidad, situadas en la calle Batallón Colorados, Ed. El Cóndor piso 13, oficina 2, a partir del día 6 de febrero del presente año; previa la cancelación de Bs. 50.00 (cincuenta 00/100 bolivianos).

Los interesados deben presentar sus ofertas en la dirección antes mencionada en sobre cerrado y lacrado hasta hrs. 11:30 a.m. del día 4 de marzo de 1997, para proceder a la apertura de sobres a hrs. 16:30 del mismo día.

También se reunirá con Miguel Urioste

Goni estará en el estadio alentando a la Selección

(JATHA).- El Presidente Gonzalo Sánchez de Lozada asistirá hoy al estadio Hernando Siles para observar el partido entre las selecciones de Bolivia y Chile por las eliminatorias mundialistas.

Aún no está definido si Goni visitará a los seleccionados en el hotel donde se concentran.

El ministro de Comunicación Social, Mauricio Balcázar, informó que el Jefe de Estado y su familia retornaron ayer a las 18:00 horas de la ciudad de Cochabamba, donde permanecieron desde el domingo en la tarde.

Sánchez de Lozada pasó las fiestas de Carnaval en un domicilio particular en las afueras de la ciudad del valle, sin cumplir tareas oficiales.

El portavoz gubernamental dijo que el Presidente sostendrá hoy una serie de encuentros; después del partido de fútbol se reunirá en la residencia presidencial con el candidato emebista, Miguel Urioste.

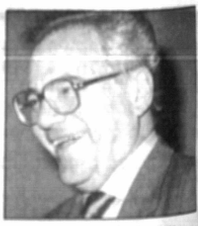

Goni descansó unos días.

COOPERATIVA DE SERVICIOS TELEFONICOS TARIJA COSETT LIMITADA

PROVISION DE SERVICIOS DE AUDITORIA EXTERNA PARA LA GESTION DE 1996

La Cooperativa de Servicios Telefónicos Tarija "COSETT LIMITADA", invita a las Compañías y/o consultoras de Auditorías Externas Nacionales o Extranjeras, legalmente establecidas en el país a presentar propuestas para la provisión de servicios de auditoría externa para la gestión 1996.
La presente invitación se realiza en el marco de las previsiones comprendidas en las actuales disposiciones legales en vigencia.
Las propuestas deberán sujetarse al pliego de especificaciones elaborado para el efecto, el mismo que podrá ser adquirido de la Sección Caja de COSETT LIMITADA (Calle Suipacha No. 0484), previa cancelación de la suma de Bs. 200,00.
Las ofertas que no se ajusten a los términos de referencia quedarán inhabilitadas.
Las propuestas se recibirán en sobres cerrados y lacrados indefectiblemente en las oficinas de COSETT LIMITADA (Gerencia General), ubicadas en la calle Suipacha No. 0484, ciudad de Tarija, bajo el rótulo de: PROVISION DE SERVICIOS DE AUDITORIA EXTERNA PARA LA GESTION DE 1996, INVITACION PUBLICA No. 01/97 hasta horas 17:00 del día 20 de febrero de 1997.

La apertura se efectuará el día 21 de febrero de 1997 a hrs. 17:00.

Tarija, 5 de febrero de 1997

CONSEJO DE VIGILANCIA — CONSEJO DE ADMINISTRACION

COSETT LIMITADA

COOPERATIVA DE SERVICIOS TELEFONICOS TARIJA COSETT LIMITADA

PROVISION DE SERVICIOS DE AUDITORIA ESPECIAL TECNICA OPERATIVA PARA LAS GESTIONES DE 1986 A 1996

La Cooperativa de Servicios Telefónicos Tarija "COSETT LIMITADA", invita a las Compañías y/o consultoras de Auditorías Externas Nacionales o Extranjeras, legalmente establecidas en el país a presentar propuestas para la provisión de servicios de auditoría Especial Técnico Operativa para las gestiones de 1986 a 1996.
La presente invitacion se realiza en el marco de las previsiones comprendidas en las actuales disposiciones legales en vigencia.
Las propuestas deberán sujetarse al pliego de especificaciones elaborado para el efecto, el mismo que podrá ser adquirido de la Sección Caja de COSETT LIMITADA (Calle Suipacha No. 0484), previa cancelación de la suma de Bs. 1000,oo
Las ofertas que no se ajusten a los términos de referencia quedarán inhabilitadas.
Las propuestas se recibirán en sobres cerrados y lacrados indefectiblemente en las oficinas de COSETT LIMITADA (Gerencia General), ubicadas en la calle Suipacha No. 0484, ciudad de Tarija, bajo el rótulo de: PROVISION DE SERVICIOS DE AUDITORIA ESPECIAL, TECNICA OPERATIVA PARA LAS GESTIONES DE 1986 A 1996, INVITACION PUBLICA No. 02/97 hasta horas 17:00 del día 27 de febrero de 1997
La apertura se efectuará el día 28 de febrero de 1997 a hrs. 17:00

Tarija, 5 de febrero de 1997

CONSEJO DE VIGILANCIA — CONSEJO DE ADMINISTRACION

COSETT LIMITADA

Mucho dinero, pero poca la cosecha...

El fracaso en créditos estatales

La falta de capital era y es el cuello de botella de las actividades productivas y, por ello, se crearon después de 1950 entidades de fomento como el Banco Agrícola, Banco del Estado y el Banco Minero; sin embargo, la politización de los créditos ocasionó su crisis.

La política desarrollada por los diferentes gobiernos entre 1950 y 1991 no logró satisfacer la demanda de créditos del sector productivo del país, lo que derivó en una serie de imperfecciones y luego en la quiebra de las instituciones financieras creadas para subsanar esos problemas, según un estudio realizado por la unidad de crédito del FDC.

El estudio hace una evaluación de lo que significó la política aplicada por los diferentes gobiernos, cuyo principal componente era "el esfuerzo del Estado para fomentar la actividad productiva". Sin embargo, las medidas de ajuste estructural cambiaron totalmente esa visión al introducir el concepto de libre mercado.

Entre las muchas consideraciones para aplicar esa política de protección estatal estaba la falta de capital debido a que los campesinos requerían recursos financieros permanentes para desarrollar inversiones y ampliar los niveles de productividad y rentabilidad de la tierra, esfuerzo que se logró concretar en algunas regiones, pero no en su totalidad.

Las "imperfecciones" se trataron de corregir con bancos estatales de fomento, con programas de crédito "dirigidos", lo que le ocasionó una serie de problemas después. El actual criterio es que los créditos no deben ser dirigidos, pero sí destinados al fortalecimiento de la actividad microempresarial.

La iniciativa fracasó debido a que los créditos fueron politizados y en otros casos otorgados sin la suficiente cobertura. Los montos canalizados no aumentaron la productividad del sector agropecuario ni el crecimiento económico del país".

Por último, la evaluación asevera que la banca estatal de fomento finalmente no logró cubrir la demanda insatisfecha del crédito en el área rural. La cartera de estas operaciones mostraba altos índices de mora y de créditos problema, por lo que ahora se pretende lograr que las Organizacioens No Gubernamentales que trabajaban con estos sectores tengan vigilancia de la Superintendencia para que no existan los problemas señalados anteriormente.

Para que las instituciones no desaparezcan

El microcrédito debe ser operado con capital privado

La mora del 2,6 por ciento del Banco Sol es uno de los indicadores a nivel del sistema financiero que muestran que el sector de escasos recursos es "el que mejor paga y cumple los compromisos asumidos".

La única forma de evitar que los bancos que operan con microcrédito no desaparezcan es que el capital de operaciones sea privado y que los créditos no sean controlados ni dirigidos, sino que estén sujetos a la confianza que se tengan el banco y el prestatario entre sí, afirmó el gerente nacional de Operaciones del Banco Sol, Pedro Fardella.

De lo contrario, hacer que el capital sea estatal, es condicionar la supervivencia de las instituciones, dijo el ejecutivo del Banco Sol, única institución en el mundo que trabaja con recursos privados, además de otras dos que operan en Africa y Europa, pero con recursos mixtos.

Fardella dijo que uno de los grandes problemas de aquellos bancos que operan con microcrédito es que tienen capital subvencionado ya sea por el Estado o por otro tipo de condicionamientos.

Cabe recordar que recientemente en los Estados Unidos se desarrolló la Cumbre de Microcrédito, en la que los países participantes se han comprometido a llegar a más de 100 millones de personas con créditos para fomentar sus iniciativas de crecimiento económico y social.

El capital estatal, según el Gerente Nacional del Banco Sol, siempre es susceptible de ser manipulado erróneamente o se acaba cuando hay un cambio de política gubernamental o, en el otro caso, es muy dirigido, aspectos que le quitan confianza.

En el criterio de Fardella, la única forma para evitar ese tipo de problemas es que el capital sea privado y que los créditos no sean controlados ni dirigidos, sino que estén sujetos a la confianza que generen el banco y el prestatario.

CUMPLIDORES

Por otro lado, señaló que la población de escasos recursos que acude a los sectores financieros para acceder a un crédito es la que mejor responde en relación a otros sectores de la población.

El ejecutivo afirmó que la mora del 2,6 por ciento es uno de los indicadores a nivel general del sistema financiero, que muestra que ese sector de la población es "el que mejor paga y cumple los compromisos asumidos".

Actualmente esa institución financiera opera con más de 70 mil personas organizadas en un promedio de 17 a 19 mil grupos. Los prestatarios adquieren créditos desde 100 hasta 15 mil dólares. El promedio de recursos que demanda la población en créditos es de 550 dólares.

Las tasas de interés no son limitantes

Las tasas de interés no son el problema en la otorgación del crédito a los sectores más pobres del país, sino el acceso al crédito, señaló el gerente de crédito del Fondo de Desarrollo Campesino (FDC), Ramiro Terceros.

Somos testigos de que gran parte de la población de escasos recursos que acude al sistema financiero formal se está prestando a tasas mayores al 40 por ciento, lo que muestra que la tasa de interés no es el problema, afirmó.

Las tasas de interés, según algunos sectores productivos, son la principal limitante para encontrar una vía de crédito bancario y de poder reactivar las empresas.

Sin embargo, de acuerdo al representante del FDC, la población acude a los créditos porque requiere de éstos y siente que tiene la capacidad de pagarlos.

Terceros aseveró que los microcréditos que otorgan algunos bancos a los sectores microproductores tienen más impacto en la economía precisamente porque con un capital de arranque son capaces de incentivar su actividad productiva y de cumplir con sus pagos.

Aunque reconoció que implica gran riesgo, coincidió en que las tasas de interés dependen del riesgo, pero dijo que ello también depende de la confianza que se genere entre los prestatarios y los bancos debido a que el nivel de confianza es el que garantiza la devolución de los préstamos y la garantía de que se cumplirá con los pagos.

Por tanto, reiteró que las tasas de interés son el parámetro para medir el riesgo, pero no son una limitante para la población, aunque recomendó que los niveles de confianza deberían generar una baja en los intereses.

Según estudio del Fondo Campesino

Microcrédito no es panacea contra la pobreza rural del país

Más del 80 por ciento de la población boliviana de los sectores marginales y rurales requiere de microcréditos para salir de la pobreza, afirmó el gerente de créditos del Fondo de Desarrollo Campesino (FDC), Ramiro Terceros. Según Terceros, la "pobreza crítica" que atraviesan los habitantes rurales y de sectores marginales, es una razón para mantener e incentivar el microcrédito.

Sin embargo, de acuerdo al estudio presentado por el Fondo de Desarrollo Campesino, el crédito ya no es considerado la panacea para resolver los problemas de los países en desarrollo. La búsqueda de medidas para autodesarrollarse se mostró mucho más compleja y demandó soluciones más sofisticadas, aparte de canalizar recursos externos hacia los sectores deprimidos de la economía. Con esa óptica resultó obvio que el crédito no determina la rentabilidad de proyectos de inversión ni crea inversiones rentables, no sustituye tecnología inadecuada o la falta de conocimiento técnico, no sustituye otros insumos para la producción y tampoco puede allanar la falta de infraestructura, mercados y vías de comercialización.

En cuanto al área rural, los resultados del estudio del FDC muestra que existe un considerable número de limitaciones para el desarrollo de un mercado financiero en el área rural. Los procedimientos estructurales, como la baja densidad de población, la falta de infraestructura productiva y social, la baja integración de las diferentes provincias en los departamentos, y entre éstos, y los riesgos de las actividades agropecuarias, pueden ser atacados sólo parcialmente por una política de un sistema financiero rural, dice.

Sin embargo pese a esas restricciones cabe enfatizar también las potencialidades que existen. Por un lado, es importante considerar las positivas experiencias institucionales, desarrolladas por parte de los oferentes de servicios financieros: por otro lado, la flexibilidad y agilidad en la identificación de oportunidades de inversión, la búsqueda de complementar ingresos de diferentes fuentes para equilibrar el presupuesto familiar y las modalidades de contrarrestar riesgos en las actividades productivas entre otros.

Dragado Santa Fe-Buenos Aires

Presidentes inauguraron tramo de hidrovía Paraguay-Parana

BUENOS AIRES (EFE).- Los presidentes de Argentina, Carlos Menem; Paraguay, Juan Carlos Wasmosy; y Uruguay, Julio María Sanguinetti, inauguraron ayer un tramo del dragado entre Santa Fe y Buenos Aires. Parte de la hidrovía unirá a los tres países.

El tramo pertenece a la zona Paraguay-Paraná, y tras esta apertura las obras continuarán con la licitación de nuevos trabajos.

La hidrovía, de 3.440 kilómetros de longitud, comunicará la región del Pantanal, en la frontera entre Brasil y Bolivia, con el Río de La Plata, y permitirá a los buques transportar mayor tonelaje a costes menores.

La próxima licitación abarca el dragado y balizamiento de 1.722 kilómetros en Argentina, obra que está prevista finalice en 1998, con un coste de 37 millones de dólares en su primera etapa y un gasto anual de mantenimiento de 12 millones. La convocatoria propone un contrato de explotación de tres años con una opción por otros tres.

Las obras inauguradas hoy corresponden al dragado a 32 pies de profundidad entre el puerto San Martín, en la provincia de Santa Fe, hasta el Atlántico a través del canal Emilio Mitre.

También fue anunciada la futura concesión del dragado desde Santa Fe hasta Asunción del Paraguay y la del dragado del río Uruguay entre el kilómetro cero, en la provincia argentina de Entre Ríos, y la ciudad de Concepción del Uruguay.

Argentina, Bolivia, Brasil, Paraguay y Uruguay, agrupados en el Comité Intergubernamental de la Hidrovía (CIH) han invertido 11 millones de dólares en estudios de factibilidad e impacto ambiental que permitirán a las barcazas navegar con tres metros y medio de profundidad.

ASOCIACION DE DAMAS DIPLOMATICAS Y EXTRANJERAS - COMITE DE AYUDA SOCIAL

No Donación	Fecha	Solicitante	Tipo de ayuda	Monto $US	Monto Bs.	Saldo
01/96	2/01/96	Alejandro Mamani	Tratamiento quemaduras mentón, medicamentos		391.50	
02/96	18/01/96	Juan Quisbert	Craneotomía		750	
03/96	26/01/96	Hospital San Gabriel	Compra medicamentos	300		
04/96	28/02/96	Instituto de Rehabilitación Infantil	Equipos de computación	550		
05/96	28/02/96	David Aruquipa Quispe	Peritonitis aguda		500	
06/96	28/02/96	Carolina Sinca Ramos	Abdomen agudo, cirugía		500	
07/96	4/04/96	Pedido No. 37/95	Janet Barrientos, transplante riñón	500		
08/96	9/05/96	Elvira Mamani Kikaña	Transplante de piel, quemaduras		127.10	
09/96	2/08/96	Concepción Maldonado Millán Paola Solana Ruiz	Prótesis, Instituto Boliviano de Rehabilitación	269	1380	
10/96	28/08/96	Misionero hogar en Sucre	Compra franela, hilos, pañales		289	
11/96	18/10/96	Quisbert Gutiérrez	Cirugía	285	1206	
12/96	26/11/96	Ramiro Arancibia	Transplante de riñón, tratamiento	100		
13/96	27/11/96	Instituto de Rehabilitación, 2 pacientes	Prótesis	290		
14/96	27/11/96	Niños de la cárcel de mujeres	134 pares de zapatos	260		
15/96	27/11/96	Hogar Nuestra Señora de Fátima	Taller trabajo de cuero	1650		
16/96	27/11/96	Centro Damas Mariscal de Ayacucho	Arreglo escuela	500		
17/96	27/11/96	Centro de madres	Compra de material labores	300		
18/96	04/12/96	Padre Obermaier	Ayuda navideña	300		
19/96	12/12/96	Niños, becarios, Madres de Calcuta y Justina Carite		3531.45		
20/965		Ayuda mensual, Madres de Calcuta	299.70	3703		

El mercado futbolero

La selección boliviana está cotizada en $US16.610.000

El poder económico de la selección nacional, si bien es ínfimo frente a otras realidades, puede ser comparado y resulta mayor que el valor pagado por la capitalización de una de las principales empresas de Estado. El jugador más cotizado es Etcheverry, por quien se pagó $US7 millones.

Etcheverry vale, en términos de mercado futbolero nacional, un Potosí.

La selección boliviana tiene un valor superior a los 16.6 millones de dólares, de los cuales un 45 por ciento corresponde a los equipos de España, México y Bolivia y un 55 por ciento a la liga norteamericana, según datos proporcionados por el sector deportivo.

Los que luchan por la camiseta son 20 jugadores, de los que el más caro es Marco Antonio Etcheverry -actualmente en manos de la Liga norteamericana-, cuyo valor por su pase ha sido de siete millones de dólares. En tanto, el más barato resulta Richard Cueto, del Bolivar, que está valuado en 60 mil dólares.

Sólo dos de los 20 jugadores de la selección son dueños de su pase: Ramiro Castillo del 80 por ciento y Milton Melgar del 100 por ciento, mientras que los otros jugadores tienen sus pases en poder de distintos equipos y empresarios.

COTIZACION EN ALZA, PERO NO TANTO

De acuerdo a los informes proporcionados, la selección boliviana en las últimas presentaciones logró mejorar su cotización en algo, pero no tanto como se esperaba debido a sus actuaciones mediocres.

Sin embargo, uno de los comentarios en el mercado futbolero es que Erwin Sánchez, más conocido como "Platini", que no fue convocado por estar lesionado, podría aumentar su actual cotización en dos millones de dólares más. Con ese incremento, la selección nacional sencillamente sobrepasaría la cifra de los 18 millones de dólares. "Platini" actualmente juega en la Liga portuguesa y en el equipo Boavista, uno de los más importantes en la liga europea.

De los 20 jugadores de la selección nueve son de Bolivar, dos de Oriente Petrolero, tres de The Strongest y dos de Blooming. En tanto que los que juegan en los equipos extranjeros, además de Sánchez, son dos jugadores para el equipo de D.C. United, uno en Atlético Hidaldo de México y un cuarto en el Valladolid de España.

Una selección de fútbol en cifras resulta ser como una mercancía que a la larga muestra el precio del esfuerzo, la fama y también la derrota. El poder económico de la selección nacional, si bien es ínfimo frente a otras realidades, puede ser comparado y resulta mayor que la capitalización de una de las principales empresas estatales. La red occidental de la Empresa Nacional de Ferrocarriles (ENFE) alcanzó a los 13 millones de dólares.

Cómo juegas, cuánto vales...

EL VALOR DE LA SELECCION BOLIVIANA

	CLUB	SU VALOR (DÓLARES)
Arqueros		750.000
Carlos Trucco	Atl. Hidalgo (México)	350.000
José Fernández	Oriente	400.000
Defensas		3.500.000
Marco Sandy	Bolívar	700.000
Luis Cristaldo	Bolívar	500.000
Juan Manuel Peña	Valladolid (España)	1.000.000
Miguel Rimba	Bolívar	250.000
Oscar Sánchez	The Strongest	400.000
Sergio Castillo	The Strongest	100.000
Fernando Ochoaizpur	Bolívar	150.000
Iván Castillo	Bolívar	400.000
Mediocampistas		9.800.000
Vladimir Soria	Bolívar	200.000
Rubén Tufiño	Oriente	600.000
Julio Baldivieso	Bolívar	1.200.000
Ramiro Castillo	Bolívar	600.000
Milton Melgar	Blooming	200.000
Marco Etcheverry	D.C. United (USA)	7.000.000
Delanteros		2.560.000
Jaime Moreno	D.C. United (USA)	2.000.000
Limberg Gutiérrez	Blooming	200.000
Juan B. Suárez	The Strongest (USA)	300.000
Richard Cueto	Bolívar	60.000
Total del costo de la selección		16.610.000

Para tomar nota

■ Las preguntas sobre la altitud y sus efectos que le hizo el otro día un periodista argentino hizo cambiar de opinión a Nelson Acosta, quien anteriormente hablaba más del rival (en este caso Bolivia) que de los factores climatológicos. Es más, había indicado que si hoy se da una derrota para su equipo, será porque el local jugó bien. "Será una derrota sin excusas", dijo una y otra vez.

Sin embargo, ahora su opinión cambió. Ahora "es imposible" jugar en La Paz de igual a igual ...

■ Don Roberto Goyochea está como en casa.

El veedor del partido, de quien se dijo que se encontraba mal de corazón y que por esa razón no vendría a este partido, exteriorizó ayer su satisfacción de estar en esta ciudad.

El argentino contó que hace dos años tuvo un ataque al corazón, pero que aquel problemita de salud ya fue superado.

"Me encuentro feliz de estar aquí y de paso quiero felicitarlos por el hermoso estadio que tienen", nos comentó.

■ Cuatro juegos de camisetas alista el utilero de la selección chilena de fútbol para el cotejo de hoy.

Javier Riquelme llevará dos con el tradicional rojo en la casaca y dos con el color alternativo, el blanco.

La previsión está bien tomada, pues por efectos de televisación es más que probable que Chile vista de blanco.

■ Varios periodistas chilenos quedaron impactados por la entrada de carnaval que observaron en la ciudad de La Paz.

Otros inclinaron su preferencia por una famosa discoteca de la zona de Sopocachi.

En resumen. Los colegas quedaron encantados con la sede de gobierno y prometieron volver para la Copa América de fútbol.

■ La selección visitante, sea cual sea el resultado, regresará esta misma noche a Santiago. La compañía aérea Lan Chile - sponsor del cuadro que dirige Nelson Acosta - aceptó diferir en unas cuantas horas la partida de su avión, que habitualmente parte de El Alto en las primeras horas de la tarde, para facilitar de esa manera el cumplimiento del cronograma establecido por los dirigentes de la Asociación Nacional del Fútbol Profesional del vecino país.

Los dejan sin droga

ASUNCIÓN, 11 FEB (EFE).- La policía paraguaya aprehendió al menos doscientas dosis de marihuana que iban a ser distribuidas durante el partido Paraguay-Perú, que se jugará el miércoles en Asunción, de las eliminatorias suramericanas para el Mundial de Francia'98. Portavoces de la Dirección de Narcóticos (DINAR) dijeron que en la operación, llevada a cabo el lunes, fue detenido un hombre que vendía el estupefaciente en un pequeño almacén situado en un barrio cercano al estadio Defensores del Chaco. La droga fue dividida en pequeñas dosis y mezclada con cera y una sustancia denominada "tetrahidrocannabinol" para ser vendida entre las barras bravas, a un precio entre 10.000 y 20.000 guaraníes (5 y 10 dólares), según las fuentes.

Modelo de contrato

GINEBRA 11 ENE (EFE).- La UEFA propuso hoy, a las asociaciones europeas de fútbol un modelo de contrato de jugadores con el que contrarrestar las consecuencias que ha tenido para el fútbol europeo la sentencia del caso Bosman.

El modelo de contrato, al que ha tenido acceso EFE, restituye el derecho a la indemnización del club por la transferencia del jugador mediante el establecimiento de periodos de formación y primer servicio profesional.

La propuesta, que será discutida esta tarde con el sindicato internacional de jugadores, fue presentada en el marco de las jornadas de trabajo que la UEFA celebra anualmente con los clubes cuartofinalistas de las competiciones europeas.

Según ese modelo de contrato, el periodo de formación del jugador concluirá cuando éste haya cumplido los 21 años, mientras que el periodo de servicios por primera experiencia profesional se completará en el momento en el que el jugador cumpla los 24 años.

En este día... 12

Antonio Asbún

DE NUESTRAS FIGURAS:

ALIAGA, GUILLERMO: Ex-jugador de fútbol nacido en La Paz. Actuó en San José Independiente Unificada y Bolívar entre otros.

ALZUGARAY, ROLANDO: Directivo del ciclismo en La Paz.

AUDIVERT, LUCAS: Futbolista tarijeño que hace más de una década actuó en Oriente Petrolero.

CLAROS, MARCELO FERNANDO: Basquetbolista nacido en Cochabamba. Actuó en equipos paceños como Ingavi, Colmil y Universidad Católica.

JUSTINIANO, RÚBEN: Ciclista cruceño.

MAMANI, ANTONIO ZACARIAS: Futbolista paceño que actuó en Chaco Petrolero.

PARRADO, MARIO: Futbolista orureño que durante varios años defendió los colores de San José.

REYES, MARIA EUGENIA: Voleibolista chuquisaqueña que formó parte de Senac de la Capital.

SAHONERO, ROBERTO: Recordado basquetbolista orureño que jugó en el equipo de Azul de Sucre.

SORUCO, MODESTO: Jugador de fútbol nacido en Santa Cruz de las filas de Blooming. Integró la selección nacional en el Mundial de Estados Unidos.

VILLARROEL, JAVIER: Basquetbolista cruceño.

WERMER, JOSE DANIEL: Futbolista argentino que el año pasado fue zaguero de Independiente Petrolero.

****

DEL RECUERDO:

Hace quince años fallecía Don **Antonio Asbún Zugby**, inolvidable presidente del Club The Strongest.

****

DE LOS ANIVERSARIOS MUNDIALES:

BERNABE FERREYRA: Memorable delantero argentino (nació en 1909), que brilló en River Plate (1932-39). Falleció en mayo de 1972.

JAVIER AGUIRREZABAL: Tenista chileno.

JEAN PIERRE CYPRIEN: Zaguero francés que juega en Italia.

NELSON GARRIDO: Futbolista chileno.

JESUS GIL Y GIL: Polémico dirigente español. Presidente del Club Atlético de Madrid.

BRYAN ROY: Futbolista holandés del Nottingham Forest de Inglaterra.

Cancelado por caos

TIRANA, 11 FEB (DPA) - El caos que reina en varias ciudades albanesas por las protestas de la oposición contra el gobierno empieza a paralizar el fútbol en el país balcánico.

La federación albanesa se ha visto obligada a suspender el encuentro amistoso contra Macedonia, previsto para mañana, miércoles, y nadie se atreve ya a garantizar la disputa de los partidos clasificatorios para el Mundial de Francia 98, en los que Albania debe enfrentarse con Ucrania y Alemania, los 29 de marzo y 2 de abril próximos, respectivamente. La Liga albanesa ya lleva tres semanas parada.

La violencia aumentó en los últimos días y experimentó el pasado lunes una nueva escalada, al saldarse las protestas en la ciudad portuaria de Vlora, al sur del país, con la muerte de al menos tres personas y más de ochenta heridos.

Chivo expiatorio

Romario

BUDAPEST, 11 FEB (EFE).- El jugador brasileño Romario da Souza aseguró que el Luis Aragonés, ex entrenador del Valencia, lo elegió en la época en la que ambos coincidieron en el club español como "chivo expiatorio" por los problemas existentes en el equipo.

Esa fue la causa por la que el campeón mundial en Estados Unidos'94 regresó a Brasil para jugar en el Flamengo, en el que se siente "muy bien" y espera que "en breve" pueda ser convocado de nuevo para jugar en la selección brasileña, declaró el futbolista en una entrevista publicada hoy, martes, en el diario húngaro "Magyar Hirlap".

Romario aseguró que ya juega "mucho mejor" que en España.

"Estoy contento de estar aquí y estoy seguro de que todavía podré estar a tope de forma durante muchos años más", dijo.

"Después del campeonato mundial tuve muchas añoranzas por mi país. Además, flaqueó la confianza en el Barcelona", aseguró Romario.

Conversación olímpica

Samaranch

BONN, 11 FEB (EFE).- El presidente del Comite Olímpico Internacional (COI), el español Juan Antonio Samaranch, se entrevistó hoy, martes, con el canciller federal, Helmut Kohl, para tratar de temas deportivos de Europa y de Alemania.

Samaranch conversó con Kohl durante más de una hora y trataron, según indicó el presidente del COI, de "asuntos deportivos que conciernen a Europa y Alemania".

Samaranch, que regresó a Lausana tras su rápida visita a Bonn, afirmó que había conversado con Kohl sobre la regulación que se dará al deporte dentro del Tratado de Maastricht, pero no quiso entrar en más detalles.

Samaranch dijo que no había hablado con Kohl sobre los Juegos Olímpicos del 2004, cuya sede se elegirá este año.

Eslovacos contentos con gira

BRATISLAVA, 11 FEB (EFE).- El entrenador de la seleccion eslovaca de fútbol, Jozef Jankech, expresó hoy su satisfacción tras la gira que han realizado por tres países de América Latina, pero dijo que le habría gustado que los resultados hubieran sido al reves.

La selección de Eslovaquia ganó a Bolivia 1-0, empató con Costa Rica 2-2 y perdió con Colombia 0-1.

"La gira fue muy exigente y todos los partidos tuvieron el mismo ciclo, un día de viaje, el segundo de entrenamiento y el tercero de partido, metimos tres goles y recibimos tres", dijo Jankech.

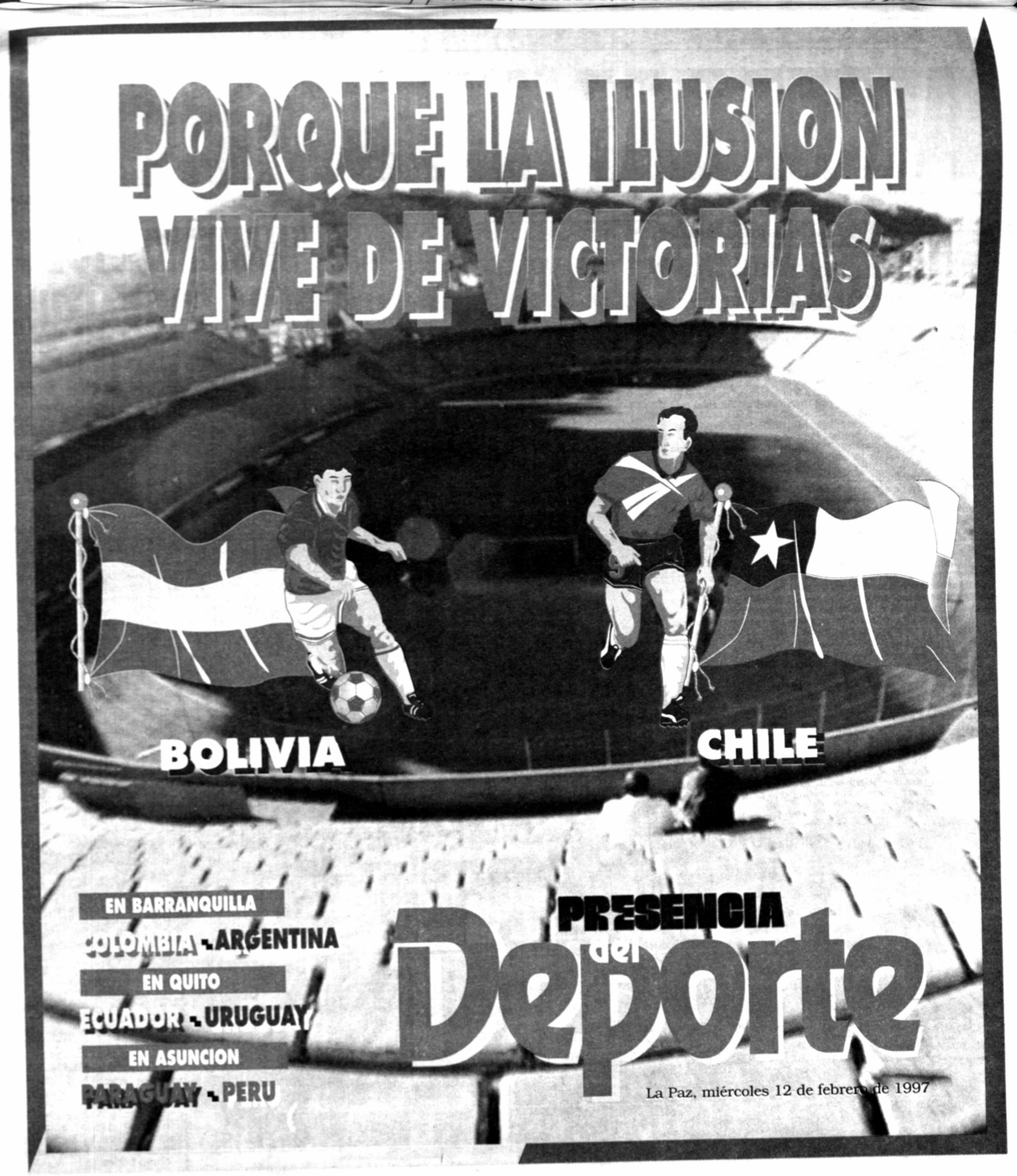

A CERRAR LA PRIMERA R

Bolivia y Chile se enfrentarán esta tarde, desde las 15:00, en el estadio Hernando Siles en un partido correspondiente a la novena feeha de las eliminatorias con miras a la Copa Mundial de Francia. Para ambos, a estas alturas de la campaña, es vital lograr un buen resultado.

A la selección nacional no le queda más opción que ganar, considerando, esencialmente, su condición de dueño de casa.

Para los visitantes es importante no perder, tomando en cuenta que llegan precisamente de sufrir una derrota, a manos de Perú , en Lima.

Si mal no recordamos el último encuentro oficial que los puso enfrente fue el de la Copa América de 1995, en Paysandú, Uruguay, cuando empataron a dos.

Bolivia, en su más reciente actuación, superó, como local, a Ecuador por dos a cero.

Chile, está dicho, fue aventajado, dos a uno, por Perú.

La tabla de posiciones muestra a la selección nacional en una mejor situación: quinta, con nueve puntos. Su rival está octavo, con ocho.

El juego, como queda reflejado en el título de estas páginas, marcará para ambos el final de la primera rueda.

Se presume, con bases sólidas, que habrá mayor cantidad de público que en la jornada de hace un mes. El triunfo nacional reavivó el interés del aficionado y Chile dispondrá, también, de un aliento que dentro del lógico volumen minoritario no dejará de ser interesante.

Ambos cuadros presentarán un teórico esquema con dos hombres de ataque, aunque por motivos obvios Bolivia está presionada a conseguir la iniciativa, en tanto que el cuadro rojo, presumiblemente, jugará con el libreto del contragolpe en la mano, toda vez que el empate no sería mal desenlace para sus aspiraciones.

Los dirigidos de Antonio López deberán procurar un andar menos irregular que en la brega con Ecuador, donde la rápida ventaja obró como un elemento hasta cierto punto condicionante para el manejo de las acciones. Afortunadamente, en aquella ocasión los ecuatorianos no supieron reaccionar.

En la medida que el seleccionado nacional conserve un margen de presión en terreno contrario dificultará el andar del contrario, que al parecer no desdeñará el pelotazo largo en busca de Zamorano y González.

Otro aspecto que no deberá ser descuidado en la zaga tiene que ver con la eficacia del propio Zamorano en el juego aéreo, una de las armas que mayores réditos le dio, por citar un caso, en el Real Madrid. En la vereda de enfrente Jaime Moreno y Marco Antonio Etcheverry deberán jugarse ante un bloque defensivo que suele ser permeable.

Y en el segmento central vale - y ojalá en esto el peruano Tejada aplique el reglamento como corresponde - cuidarse de un volante como Chavarría, el típico "picapiedra" con tendencia al golpe constante.

Pinta para intenso.

Es de esperar que Bolivia encuentre el camino más adecuado para resolverlo como la circunstancia lo plantea.

López y Moreno. El técnico lo confirmó como titular para hoy.

"HAREMOS TODO PARA LOGRAR UN TRIUNFO": LOPEZ

"No prometemos una victoria, pero sí hacer todo para lograrla", dijo el seleccionador nacional Antonio López Habas, refiriéndose al cotejo que jugará Bolivia hoy con Chile en el marco de la novena fecha de las eliminatorias al Mundial de Francia 98.

El cordobés no ocultó ayer el nerviosismo propio de las horas previas a un partido como el de este miércoles. Sin embargo, el español comentó que se encuentra tranquilo por el trabajo que realizó el plantel nacional antes de este juego.

"El equipo trabajó bien y cuando se hacen bien las cosas lo menos que uno tiene que esperar es que las cosas salgan como las ha planificado", subrayó.

López agregó que la gente tendrá la oportunidad de observar una selección nacional muy equilibrada en todas sus líneas.

"Vamos a atacar y defender dependiendo las circunstancias que se presenten a lo largo del cotejo".

Anunció que Bolivia llevará la iniciativa ya que debe hacer prevalecer su condición de local para quedarse con los tres puntos en disputa.

"Ojalá el partido se incline a nuestro favor y le podamos regalar al público otro triunfo que permita prolongar el carnaval", añadió.

RESPONSABILIDAD

El adiestrador indicó que el partido ante Chile significa tener una gran responsabilidad dentro del grupo ya que el seleccionado nacional quedaría a un punto de los cuatro seleccionados que intentan conseguir un cupo para el Mundial de Francia.

"Necesitamos conseguir la victoria ante los chilenos por muchas cosas, por seguir sumando en las eliminatorias y por las características que se pueden presentar en el partido ante Argentina. Queremos llegar vivos y con la máxima expectativa de la afición y el plantel", acotó.

COMO ANTE ESLOVAQUIA

López pretende que el combinado "verde" tenga la misma disposición táctica que se tuvo ante el seleccionado de Eslovaquia, en el cotejo amistoso que perdió por la cuenta de un gol contra cero.

"Ante Eslovaquia estuvimos muy bien; es más, fue uno de los mejores partidos que tuvo el seleccionado en los últimos tiempos, pero paradójicamente perdimos. Pero luego de ese encuentro sacamos conclusiones positivas ya que el equipo funcionó de una buena manera y esperamos que sea de la misma manera ante Chile", concluyó López.

COLOMBIA Y ARGENTINA JUEGAN "SUPER CLASICO"

Freddy Rincón

Diego Simeone

BARRANQUILLA, COLOMBIA, 11 (AP) - Colombia que lidera cómodamente las eliminatorias sudamericanas de Francia '98, recibirá mañana a una Argentina sedienta de puntos, en un choque que está adquiriendo contornos de gran clásico.

Colombia ha ido ganando terreno en los últimos años y su rivalidad con Argentina, una potencia tradicional, creció luego de la goleada 5-0 que propinó a los rioplatenses en Buenos Aires en la etapa eliminatoria del mundial USA94.

El enfrentamiento encuentra a Colombia afirmada en el primer lugar, con 17 puntos de 21 posibles, y Argentina luchando, tercera en la tabla con escasas diez unidades y sin haber hecho nunca un juego convincente.

El encuentro comenzará a las 16.00 (21.00 GMT), en medio de severas medidas de seguridad, según informaron las autoridades.

Pese a que Colombia marcha a paso firme hacia la clasificación, tendrá sobre sus hombros la carga de las expectativas de un público ansioso por ver otra goleada como la de hace cuatro años.

Argentina es la que más tiene que perder. Una derrota, o incluso un desempeño flojo, comprometería más todavía la ya endeble posición del técnico Daniel Passarella, quien no encuentra la fórmula adecuada para el equipo.

Passarella cambia constantemente jugadores en busca del equipo ideal y tomó una decisión polémica al excluir al cotizado delantero Gabriel Batistuta.

Colombia: Farid Mondragón, Wilmer Cabrera, Jorge Bermúdez, Alexis Mendoza, Hugo Galeano, Leonel Alvarez, Mauricio Serna, Freddy Rincón, Carlos Valderrama, Iván René Valenciano y Faustino Asprilla.

Arbitro: Antonio Pereira Da Silva, de Brasil.

Argentina: Ignacio González, Hernán Díaz, Roberto Sensini, Eduardo Berizzo, Pablo Paz, Diego Simeone, Gustavo Zapata, Sebastián Verón, Ariel Ortega, Claudio López y Hernán Crespo.

PERUANOS VISITAN A PARAGUAY

ASUNCION, 11 (ANSA)- Un Paraguay decididamente ofensivo, que buscará consolidar su firme marcha en las eliminatorias del Mundial 98, recibirá mañana en Asunción a Perú, en un partido que cerrará la primera vuelta de la ronda clasificatoria.

El partido comenzará a las 22 locales (1 GMT) en el estadio Defensores del Chaco, que tiene capacidad para unos 45.000 espectadores, y será dirigido por el chileno Mario Sánchez.

Paraguay, de buena campaña en lo que va de las eliminatorias (marcha segundo con 14 puntos (contra 17 del líder Colombia), mientras que Perú está en séptimo lugar con 9 puntos, igual cantidad que Bolivia y Ecuador. Los especialistas coinciden en destacar el favoritismo de Paraguay, pero otros recuerdan recientes declaraciones del técnico de Colombia, Hernán Darío Gómez, para quien Perú es la selección "que mejor está jugando en las eliminatorias, aunque tenga menos puntos que muchos otros".

En la altitud de Quito

ECUADOR RECIBE A URUGUAYOS

QUITO, 11 (AP) - Sin su máximo goleador, el "Tanque" Eduardo Hurtado, la selección ecuatoriana de fútbol enfrentará aquí mañana a su similar de Uruguay por las eliminatorias sudamericanas para el mundial de Francia de 1998.

La ausencia de Hurtado, separado por indisciplina por el director técnico Francisco Maturana, agudiza la crisis ofensiva por la que atraviesa el conjunto ecuatoriano, que se encuentra ubicado en quinto lugar de las eliminatorias con nueve puntos, uno menos que su rival, que está cuarto.

En su último partido de fogueo ayer, el equipo seleccionado ganó 3-0 al Aucas de la primera división ecuatoriana.

Ecuador, dirigido por el colombiano Francisco Maturana, ganó tres de sus primeros cuatro partidos, pero luego perdió tres al hilo en las eliminatorias. Uruguay, en tanto, ha tenido un rendimiento desparejo. Arrancó muy mal y luego mejoró. En sus dos últimas presentaciones venció a Perú y empató con Argentina.

El equipo uruguayo se instaló en Guayaquil para prevenir los efectos de la altura de Quito, a 2.850 metros sobre el nivel del mar. Era esperado esta noche en Quito para hacer un reconocimiento a la cancha del Estadio Olímpico Atahualpa, donde se jugará el partido mañana desde las 11:30 (16:30 GMT).

El encuentro será dirigido por el argentino Javier Castrilli.

Probables alineaciones:

ECUADOR: Geovanny Ibarra, Wagner Rivera, Alberto Montaño, Iván Hurtado, Luis Capurro, Simón Ruiz, Jimmy Blandón, Osvaldo de la Cruz, Gilson de Souza, Alex Aguinaga y Agustín Delgado.

URUGUAY: Robert Siboldi, Washington Tais, José Herrera, Paolo Montero, Gustavo Méndez, Gabriel Cedrés, Eber Moas, Nelson Abeijón, Marcelo Saralegui, Daniel Fonseca y Enzo Francescoli.

Arbitro: Javier Castrilli, argentino.

RUEDA CON UN TRIUNFO

Peña está listo para anular a Zamorano

"EL EQUIPO ESTA UNIDO CON UNA SOLA CONSIGNA: GANAR"

Ramiro Castillo domina el balón con la cabeza. El "Chocolatín" espera un buen partido de la selección.

"El equipo está unido, es un buen síntoma para obtener un triunfo", adelantó el defensor Juan Manuel Peña en referencia al juego que sostendrá Bolivia ante Chile esta tarde por eliminatorias.

Peña destacó la labor que cumplió el seleccionado nacional en los últimos días y remarcó que el esfuerzo y sacrificio tendrán su premio en el juego ante el seleccionado "rojo".

"Encuentro un grupo unido, con muchas ganas de conseguir las tres unidades que nos permitan estar cerca de la posibilidad de clasificar a Francia", sostuvo.

ZAMORANO

Durante el partido tendrá nuevamente la oportunidad de encontrase frente al goleador chileno, precisamente con el que llegó a la ciudad de La Paz la pasada semana. "Todo el mundo conoce la calidad de jugador que es Zamorano y luego de conversar algunos minutos con él estoy convencido que se trata también de una buena persona".

"Me imagino que durante el compromiso disputaremos varios balones, aunque la idea es no hacer una marca especial ya que no entra dentro la idea que tiene preparado el profesor para cada partido", agregó.

ALIENTO

Finalmente el jugador que milita en el Real Valladolid pidió a la afición nacional que asistirá al encuentro, alentar permanentemente al equipo durante los noventa minutos de juego.

"Hay que hacer sentir nuestra localía, nunca nos hemos quejado del apoyo ya que sabemos que el público de La Paz está con nosotros, sin embargo hay que recordarle que el aliento debe ser permanente", concluyó.

Chile cerró sus prácticas ayer. Quedó también a punto.

"DEJAREMOS EL ALMA EN ESTE PARTIDO": ZAMORANO

"Dejaremos el alma en este partido porque se presenta como vital para nuestras aspiraciones de asegurar posibilidades de clasificación al mundial de Francia", sostuvo ayer el goleador del equipo chileno, Iván Zamorano.

Indicó que "no obstante la experiencia que tenemos, uno llega a sentir a horas de un partido cierta sensación de nervios y ansiedad. Sin embargo, esperamos dejar toda preocupación a un lado a la hora del inicio del encuentro".

Según el jugador del Internazionale de Milan, "felizmente el equipo está bien y ahora llegó el momento de poner en práctica todo lo que quiere el entrenador".

Al referirse a Bolivia, sostuvo: "Sabemos que es una selección de temer y lo de la altura, además, le dará un toque especial a este cotejo".

Zamorano dijo sentirse bien, después de haber superado una leve lesión en uno de sus tobillos hace pocos días. "Estoy para jugar noventa minutos. Ojalá las cosas nos salgan bien para llevarnos los tres puntos", finalizó.

TRAVERSO

Para el preparador físico, Italo Traverso, la selección de Chile "llegará bien físicamente porque se trabajó en aspectos de velocidad, agilidad y potencia, y la respuesta de los jugadores fue buena, positiva. Ahora esperamos dosificar energías en el primer tiempo teniendo el balón lo más que se pueda, porque de lo contrario se nos complicará la adaptación que hemos conseguido".

Agregó que si Chile corre detrás del balón "no podrá aguantar todo el encuentro".

El profesional chileno dio cuenta que si el equipo anda bien en la marca y el contragolpe puede dañar al rival. "Eso sí, vamos a tener que luchar palmo a palmo en todos los sectores de la cancha", añadió.

Esta es una nueva forma de anunciar

SUPERECONOMICOS DE PRESENCIA

La Paz, miércoles 12 de febrero de 1997

Anunciar en PRESENCIA es anunciar en el país

COCHABAMBA

VENDO LOTE EN COCHABAMBA (VILLA MOSCU) REF. 042-90694 (7-7 febrero)

EN QUILLACOLLO VENDO CASA TIPO CHALET 4 DORMITORIOS Y DEMAS DEPENDENCIAS TELF.: 042-61148 ó 042-64693 COCHABAMBA. (28-10 febrero)

OCASION VENDO CASA EN QUILLACOLLO (COCHABAMBA); DOS PLANTAS Y DEPENDENCIAS, AGUA PROPIA. REFERENCIAS TELEFONO 042-61031 DE HORAS 19 A 22 (8-10 FEBRERO)

VENDO CASA EN COCHABAMBA. DOS DEPARTAMENTOS AMPLIOS, AGUA ABUNDANTE, TRUFFI A LA PUERTA, ZONA PUNTITI. TELEFONO 042-40802 COCHABAMBA (8-10 FEBRERO)

ORURO

Alquilo por carnavales 1 departamento: 7 ambientes, 2 baños c/ garaje, Apto p' familia, delegación, folkloristas, teléfono 41685 (5-5 Febrero)

BERMEJO

Por extravío queda nula la Libreta de Ahorro en moneda nacional # 20703000488 perteneciente a Dominga Farfán de Paredes y/o Dario Paredes del Banco de La Paz. (6-8 enero)

EN BERMEJO por extravío queda nula la libreta de ahorro en $us. Nº18922 perteneciente al Sr. Gilberto Serrano Rodriguez del Bco. de La Paz

LA PAZ

ORGANISTA. 380905. (1-10 febrero)

BICICLETAS Compro cualquier estado 381063. (4-16 febrero)

Vendo teléfono 226453 (5-9 febrero)

Vendo Jeep Cherokee Mod. 85 $us 6.800 Tel: 732705 (7-9 febrero)

Transformamos computadoras Acer Compac IBM u otros en Pentium desde $us 250 Edificio 16 de Julio Piso 14 Dpto. 2 (9-9 febrero)

Computadoras 586/133 color $us 798, hd expandible 2.5Gb. Aceptamos computadoras antiguas créditos Edificio 16 de Julio Piso 14 Dpto. 2 (9-9 febrero)

Cargamos paquetes full disco desde $us 10. Reparación mantenimiento de computadoras. Edificio 16 de Julio Piso14 Depto 2 (PRADO) (9-9 febrero)

Espectacular oferta computadoras Pentium Intel desde $us 853 color hd expandible 2.5 Gb garantizadas créditos Edificio 16 de Julio oficina 14-02. (9-9 febrero)

Vendemos partes de computadoras a ensambladores, bajos precios garantía Edificio 16 de Julio Piso 14 Dpto. 2 EL PRADO. (9-9 febrero)

REPARACIONES, mantenimiento, actualización de computadoras ACER, IBM a poderosos 586 o PENTIUM, DATA JET, Pasaje del Centro, Local "1A" Pérez. (9-9 febrero)

$us 10 cargamos últimos paquetes full disco duro, DATA JET CENTER Local "1A" Pasaje del Centro "Pérez". Fono: 322043. (9-9 febrero)

POR EXTRAVIO
DEL CARNET DE CONTRIBUYENTE No. 4192575 DEL INSTITUTO DE INVESTIGACION Y DESARROLLO MUNICIPAL - INIDEM, QUEDA NULO (11-11 FEB.)

EN COCHABAMBA
Familia extranjera vende de ocasión muebles de lujo, computadoras y otros enseres Telf. 042-88350 (8-12 enero)

SU CARGA DE BRASIL
Asesoramiento comercial y transporte (terrestre y aéreo) de mercadería hacia Bolivia. Llámenos en San Pablo al tel. (11) 230-9364, 225-8959, fax (11) 228-3945 (FICEBRAS) y en Santa Cruz al 522616, 521242, fax 520258 (CEINA LTDA).

EXCELENTE INVERSION
Propietario vende terreno urbano de 25.000 Mts2. que sale a dos carreteras asfaltadas, sito justo frente al aeropuerto de Puerto Suárez, totalmente embardado, con agua, luz y teléfono. Ideal para proyecto hotelero, turístico, almacenes, depósitos, oficinas, etc.
El aeropuerto está siendo ampliado para satisfacer el gran movimiento que están generando la apertura de zonas francas y la construcción del gasoducto y de la carretera internacional Santa Cruz-Brasil sobre la que está el terreno. Papeles e impuestos al día.
Llamar a: 33-1137 y 33-1158, Santa Cruz, en horas de oficina. (9-12 FEB.)

AVISO PERMANENTE
A las personas que se detallan a continuación se les insinúa apersonarse a las oficinas del periódico PRESENCIA en horas de oficina.

1.- Fernando Bascón Quiroga
2.- Guillermo Lanza (Ovni Publicidad)
3.- Enrique Ackermann
4.- Reynaldo León Helguero

AVISO PERMANENTE
Se comunica a las siguientes personas:

1.- Antonio Perdriel-Santa Cruz
2.- Saúl Robles Villavicencio-Santa Ana de Yacuma
3.- Oswaldo Cabral-Guayaramerín
4.- Roxana Rodríguez-Santa Ana de Yacuma
5.- José López C.- Santa Ana de Yacuma
6.- Raúl Gonzales A.-Potosí
7.- Mamfredo Justiniano-Guayaramerín
8.- Elfy Viruez Alba-Santa Ana de Yacuma
9.- Margarita Carvallo H.- Santa Ana de Yacuma
10.- Froilán Durán-San Borja
11.- Juan Carlos Mercado-Irupana
12.- Eliodoro Gutiérrez-Escoriani Tatasi
13.- Jhonny Justiniano Aranda-Santa Cruz

que deben comunicarse con urgencia a los teléfonos de La Paz 372340 al 44 int. 37 ó 38.

¿Desea alquilar su casa o departamento?
Anuncie en los
SUPERECONOMICOS DE PRESENCIA

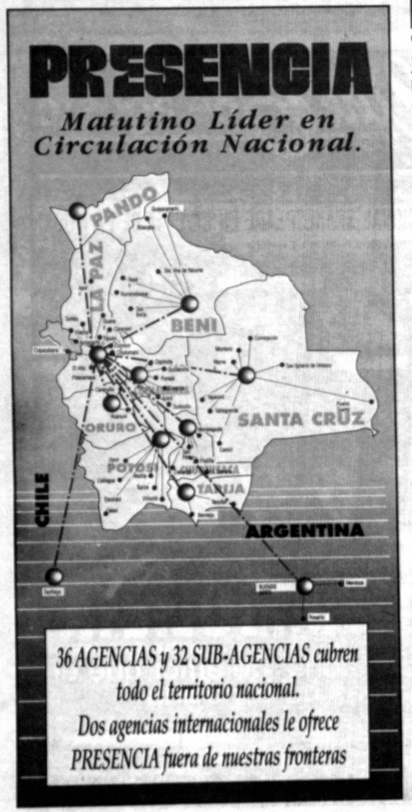

Cuidado con las amarillas

SIETE BOLIVIANOS SE ENCUENTRAN EN "CAPILLA"

Siete jugadores de la selección boliviana de fútbol se encuentran amonestados con una tarjeta amrilla y a punto de sufrirl la segunda amarilla, que los suspendería automáticamente por un partido.

La jefatura de prensa de la Federación Boliviana de Fútbol (FBF), dió a conocer la listá de los jugadores bolivianos que recibieron un carton amarillo durante las anteriores ocho fechas de las eliminatorias sudamericanas.

La lista es la siguiente: Juan Manuel Peña, Oscar Sánchez, Luis Cristaldo, Julio César Baldivieso, Marco Antonio Etcheverry, Ramiro Castillo y Jaime Moreno.

En "capilla" también se encuentra el mediocampista Erwin Sánchez, quien será tomado en cuenta por el técnico López para el juego ante el seleccionado argentino. La única tarjeta amarilla que recibió "Platini" fue en el compromiso que empató Bolivia ante Perú sin apertura del marcador.

¿REINCIDENTES DOS PARTIDOS?

Extraoficialmente se conoció que los jugadores que reciban cuatro amarillas serían sancionados con dos partidos de suspensión por la Confederación Sudamericana de Fútbol (CSF).

El tema será oficializado en las siguientes horas, luego de que la dirigencia de la Federación Boliviana de Fútbol realize las averiguaciones correspondientes ante sus pares de la CSF.

En caso de confirmarse esta versión los jugadores Marco Antonio Etcheverry y Luis Cristaldo correrían el riesgo de ser suspendidos las siguientes dos fechas de las eliminatorias y por ende no podrían actuar ante Argentina y Venezuela.

"NO DEBEMOS CONFIARNOS", DECLARA MARCO SANDY

"Se ha mejorado mucho, pero no debemos confiarnos", manifestó el defensor nacional Marco Antonio Sandy, quien será titular en el cotejo que jugará mañana el seleccionado boliviano ante su similar de Chile.

Sandy destacó la dedicación y el esfuerzo que pusieron todos los jugadores que estuvieron a las órdenes del cuerpo técnico durante las últimas tres semnas.

"Estamos mejor que ante Ecuador en todos los sentidos", señala el defensor quien tiene total confianza en que el seleccionado volcará todo su esfuerzo para sacar las tres unidades en juego.

"Se ha trabajado muy bien para obtener un resultado que nos permita seguir luchando la posibilidad de estar en el Mundial de Francia 98. Lo esencial es que día tras día hemos ido puliendo cosas que nos van a servir durante toda la temporada", acotó Sandy.

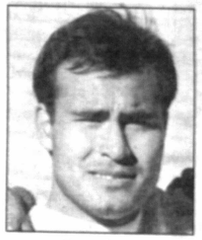

Marco Sandy

El cochabambino dijo que el seleccionado nacional logró un equilibrio total en todas sus líneas, situación que beneficia al andamiaje colectivo de todo el plantel.

"Nunca hemos subestimado al rival, ni nos hemos creido más que nadie; sin que ello signifique ser menos que nuestros rivales. Esperemos que con la bendición de dios consigamos las tres unidades en disputa".

CHILE

Para muchos integrantes del "equipo de otoda" el juego ante Chile tiene un "sabor especial", sin embargo Sandy está conciente que el compromiso ante el seleccionado chileno se trata de solo de un partido de fútbol.

"No hay que olvidarse que esto es un deporte y que es lo más leal que existe entre paisesa, aunque cada uno defiende los colores de su pais con mucho amor, respeto y orgullo por la patria. A todos los rivales los respetamos por igual", aseveró.

ARBITROS PRACTICARON

Los árbitros peruanos que tendrán a su cargo el control del cotejo de esta tarde entre las selecciones de Bolivia y Chile, aprovecharon ayer su presencia en el Estadio Hernando Siles para efectuar una liviana práctica.

Alberto Tejada, que tendrá como asistentes a Víctor Rolando Aramburo y Rafael Pinedo y como suplente a Víctor Mayorga, dieron algunas vueltas alrededor del campo de juego y ejecutaron otros ejercicios.

Como lo habían hecho en anteriores días se negaron a prestar declaraciones, señalando que lo hacían en cumplimiento de instructivas de la FIFA.

"INGRESAREMOS A LA CANCHA CON EL OBJETIVO DE GANAR"

De izquierda a derecha los chilenos Chavarría, Flores, Miranda, Riveros y Lee Chong, en proximidades del hotel donde se hospedan.

Afirma el técnico chileno Nelson Acosta

"Ingresaremos a la cancha con el objetivo de ganar el partido, sin embargo si alcanzamos un empate nos sirve, porque sumar un punto fuera de casa es muy valioso, claro que no lo festejaremos como una victoria", señaló el técnico de Chile, Nelson Acosta.

"Llegó el día de poner en práctica todo el trabajo preparado durante estos diez días esperemos que la adaptación a la altura y la entrega de los jugadores a la labor realizada rinda sus frutos tanto en los físico como en lo futbolístico. Sabemos que enfrentamos a un gran rival, pero nosotros buscaremos hacer nuestro fútbol teniendo una buena administración del balón, efectuando la marcación en zona y no individualmente a pesar que Bolivia cuenta con jugadores rápidos y desequilibrantes como Etcheverry o Moreno; pero tambien tiene sus puntos débiles como ser en el sector defensivo, en el fútbol no hay nada para descubrir y debemos jugar los noventa minutos para lograr la meta que nos trazamos retornar con puntos a Chile", añadió.

"Como ya expresé durante toda la semana si perdemos no habrá excusas de ningún tipo, ni por lo jugadores que faltaron el caso de Rosental o Salinas por el tema de la altura y si Bolivia gana será únicamente porque hizo mejor las cosas en el terreno de juego. Ya lo dije ningún jugador tuvo ninguna complicación todos llegan en buenas condiciones y eso es importante para lo que vamos a plantear en el juego ya que sabemos que Bolivia nos va presionar en los primeros quince o veinte minutos imponiendo un pressing muy fuerte, no dejándonos jugar, por ello nosotros vamos a ingresar muy concentrados y tratar de tener el mayor tiempo posible el balón por ello no entraremos a plantear un fútbol de igual a igual".

Cuando le consultaron si pesará en algo el árbitraje, Acosta respondió, "todos los árbitros dan garantías hasta que arbitran cuando termina el cotejo ahí terminá la garantía según como te haya ido", acotó.

Acerca de la presión que pueda ejercer el público, Acosta señaló, "es lógico que los aficionados bolivianos vayan alentar a su equipo pero por todo lo que hemos vivido y pasado en La Paz, sobre todo por el trato y la forma como nos recibieron estoy seguro que no habrán actos de hostilidad porque la gente acá es muy amable por ello creo que no habrá ningún tipo de inconvenientes", concluyó.

PEDRO REYES

El marcador central del Colo Colo y que hoy será titular sobre el partido expreso, "estamos preparados para afrontar este compromiso, sabemos que de entrada debemos aguantar la presión que ellos ejercerán y nosotros trataremos de contrarrestar teniendo el balón, estando concentrados sin desesperarnos, sabemos que será duro y exigente pero estamos preparados para imponer la pausa correspondiente y en el momento más adecuado salir a buscar el arco contrario mediante la proyección de los marcadores y tratar de jugar por las puntas", subrayó.

CRISTIAN CASTAÑEDA

"Nosotros buscaremos estar tranquilos sobre todas las cosas. Nos tenemos confianza porque somos conscientes que contamos con un buen plantel, sentimos que es un partido importante y estamos dispuestos a dejar todo en el campo de juego. Es verdad que enfrentamos a un gran rival, pero Chile también tiene sus argumentos futbolísticos que tratará de imponer en los noventa minutos de juego, esperamos llevarnos los puntos y sobre todo brindar un buen espectáculo", finalizó.

Veedor Goycochea dio OK al Siles

"ESTE ES UN ESTADIO CON TODAS LAS CONDICIONES"

"Este es un estadio que cuenta con todas las condiciones. Me quedé admirado por todo lo que tienen con respecto a los elementos para atención a la salud. Es una maravilla y me parece muy bueno que en este escenario se hayan tomado todas las previsiones como para hacer frente a cualquier circunstancia", declaró el argentino Roberto Goycochea, veedor del cotejo de esta tarde, poco después de concluida la visita de inspección que efectuó ayer, poco antes del mediodía, al Estadio Hernando Siles.

"En este momento creo que este estadio es uno de los mejores de nuestro continente", agregó.

Consultado sobre los detalles del plan de seguridad que será montado para el encuentro dijo que "en ese aspecto la policía ha tomado las previsiones para que no hayan inconvenientes de ninguna naturaleza, estoy seguro, por todas las explicaciones que me han brindado que en el partido no han de haber problemas de ningun tipo, por en el aspecto de seguridad y protección todo ha sido tomado en cuenta", sostuvo.

El veedor Roberto Goycochea ingresando al campo de juego del Siles, ayer. A su lado Javier Tenorio, de la DDD.

Recordó la reunión que sostuvo el pasado lunes con las autoridades policiales, señalando que "ellos han planificado todo para evitar cualquier problema. En ese aspecto también he visto que aquí se han tomado las cosas muy en serio, como debe ser", indicó.

Goycochea estuvo acompañado por Alfonso Sefugman, de la Comisión de Arbitros de la Federación Boliviana de Fútbol, además de los arbitros que tendrán a su cargo el control del cotejo.

Se sumarón a ellos Javier Tenorio, de la DDD, y otros funcionarios de esa entidad, encargados de distintos sectores del estadio, los que a su turno brindaron amplias explicaciones al inspector enviado por la FIFA, quien en anteriores oportunidades ha estado también en nuestro país.

NO INTERPRETAR HIMNO FUE DECISION DE LA ANFP

SANTIAGO DE CHILE, 11 FEB (EFE).- El gobierno chileno afirmó hoy que la decisión de no interpretar el himno nacional antes del partido de fútbol que la selección de ese país jugará frente a la de Bolivia en La Paz, de las eliminatorias mundialistas suramericanas, corresponde a los dirigentes de la Asociación Nacional del Fútbol Profesional chileno (ANFP).

Belisario Velasco, subsecretario del Interior, calificó hoy como una decisión propia de la ANFP el hecho que no suene el himno nacional antes del partido que ambas selecciones disputarán el miércoles.

La petición de no interpretar el himno chileno en el principal coliseo deportivo de La Paz la hizo la pasada semana la dirigencia futbolística chilena ante la posibilidad de que un eventual ambiente anti-chileno entre la hinchada boliviana pudiera afectar el estado anímico de los jugadores. Las relaciones diplomáticas entre ambos países se encuentran interrumpidas desde el 17 de marzo de 1978.

"Pienso que es una decisión de las autoridades del fútbol.

Naturalmente que a los jugadores les gustaría escuchar su himno nacional, pero si no va a ser respetado, entonces prefieren no hacerlo, porque les molesta", aclaró Velasco en el Palacio de la Moneda, sede de Gobierno.

PUERTAS DEL ESTADIO SE ABRIRAN A LAS 10

Las puertas del Estadio Hernando Siles serán abiertas a las 10:00 horas de hoy, con el fin de que ingrese el público que presenciará el cotejo entre las selecciones de Bolivia y Chile, que se jugará desde las 15:00 horas.

Un total de dieciocho serán habilitadas, con un total de veintinueve accesos.

Las fuerzas de seguridad se ubicar-an una hora antes en sus respectivos sitios, especialmente en aquellos en los que se ubiquen aficionados chilenos, que en un número superior a mil se anticipa que están alentando a su representación

ULTIMOS TOQUES

Los últimos toques al estadio fueron dados ayer, consistentes en arreglos al campo de juego, luego de que fue utilizado en la víspera por bolvianos y chilenos.

El corte y planchado fue efectuado ayer mismo, restando hoy un repintado de las líneas demarcatorias.

Otras tareas de aseo, especialmente de las calles que rodean al escenario de Miraflores, serán efectuadas en las primeras horas de este miércoles.

SEGURIDAD

El gigantesco operativo de seguridad será montado desde las 6:30 horas de la mañana y en el mismo participarán alrededor de dos mil quinientos efectivos.

ENTRADAS

Diecisiete mil entradas fueron vendidas hasta ayer, de las veintiocho mil que se pusieron a la venta para el compromiso de este miércoles, según informe proporcionado por funcionarios de la entidad bancaria encargada de esa misión.

En la víspera continuó la venta en boleterías del estadio, notándose un creciente número de demandantes.

Para hoy se ha instruido que la venta se hará en seis puntos que estarán ubicados en el primer anillo de seguridad, como acontección en oportunidad del encuentro Bolivia-Ecuador.

DAVID ALCÓN

Vende **VESTIDOS** en pana y brodery, en variedad de colores. Tallas "S", "M", "L", "XL". El precio de la docena de la talla "S" es de **280,oo Bs**.

Dirección:

C. San José No 2075 , zona Nuevos Horizontes.

ANABELLE'S CREATIONS

Ofrece **VESTIDOS** de fiesta en variedad de colores. El precio está entre **250,oo Bs**. A **450,oo Bs**

Dirección:

Av. Armentia No 651

Sastrería CALACOTO

vende **VESTIDOS** de primera calidad, en variedad de colores y tallas. El precio de cada uno es de **180,oo Bs.**

Dirección:

San Miguel, Av. Montenegro, Galeria Triunfo No 716, local 17

17 CHALECOS

LA PAZ

CLIO S.R.L

vende **CHALECOS DE CUERO NAPA CORRIENTE** azul, café, mostaza, verde, negro, plomo. de niño a **25,oo Dólares**. la talla S a **40,oo Dólares**. las tallas M,L, XL, XXL a **45,oo Dólares.**

Dirección:

C. Potosí, Shopping norte nivel 5, local 507 y 508 Tel. 392336.

"LA CHOZA DEL CUERO"

ofrece **CHALECOS** de cuero napa, nobuck y mable, en colores a pedido del cliente. En toda talla. El precio de cada uno es de **140,oo Bs.**

Dirección:

C. Graneros, Galería Graneros, caseta No 71 tel. 320219

GLORIA MENDOZA

vende **CHALECOS DE NAPA** en verde, guindo, beige natural, chocolate, café, y negro. la talla "S" **160,oo Bs.** "M" a **170,oo Bs.** talla "L" a **180,oo Bs.**

Dirección:

Z. Belén, C. Graneros, Galería Graneros, caseta No. 67.

ANCAR

Vende **CHALECOS** de lana de alpaca, en variedad de colores. tallas "S", "M", "L" "XL". cada uno a **33,oo Dólares**.

Dirección:

C. Mayor Lopera No 95, plaza Villarroel.

TOP LEVEL

vende **CHALECOS DE CUERO NOBUCK Y NAPA** en negro, café y beige. tallas "M", "L" y "XL". de primera calidad a **180,oo Bs.** de segunda calidad a **110,oo Bs**

Dirección:

Z. Rosario, C. Graneros No.351.

GABRIEL MENDOZA

Vende **CHALECOS** de cuero en colores negro, natural, negro. desde **80,oo , 120,oo, 150,oo** y **180,oo** .

Dirección

Z. Belén, C. Graneros, Centro Com. Graneros, caseta No. 16.

Sastrería "CLIVAS"

Vende CHALECOS en gabardina. en colores negro, rojo y guindo. de primera calidad el precio a **60,oo Bs.**

Dirección:

Z.Obispo Indaburo, Plaza Niño Jesús, parada minibus 258, No. 600

FERRETERIA ALLYM

Vende PLANCHAS de procedencia brasileña de 2.5 mm de espesor de 2x1 mt. a **194 Bs**. y de 4 mm de espesor de 2x1 mt. a **266 .50 Bs**.

Dirección

Z. 12 de octubre Av. Jorge Carrasco No. 62 y 59. Tel. 824035 - 820795. El Alto.

18 METAL MECANICA

EL ALTO

MARIO GUTIERREZ

COCINAS A GAS C/HORNO de cuatro hornallas a **400 Bs.**, dos hornallas s/horno a **250 Bs.**

Dirección

Z. Central c. Sucre No.14, Z. Huayna Potosi Av. Sucre No. 71, El Alto.

(CODEMA)

Vende **TINGLADOS** con fierro de construcción máximo de luz 25 mts. a **28 dólares** el mt2.

Dirección

Z. Villa 16 de Julio Av. Juan Pablo Segundo No. 2974 El Alto.

CONMETAL

Vende **VARANDAS DE FIERRO**, a **70 Bs.** el mt. lineal

Dirección

Z. Villa 16 de Julio c. Nery No. 2899, El Alto.

EL REY YUNGUEÑO VELOZ

Vende **PUERTAS DE FIERRO Y PLANCHA** de 1,80x0,90 mts. a **200 Bs.**

Dirección

Z. Villa 16 de Julio c. Nery No. 2913, Tel. 840272, El Alto.

LUIS HUANCA LIMA

Vende **VENTANAS DE FIERRO** de 2x1 mt. a **75 Bs.**

Dirección

Z. Santa Rosa Avenida Cívica No. 27 (frente a la iglesia de la Zona), El Alto.

METAL MECANICA PINTO

Vende **COCINAS** de tubos, angulares y planchas a **80 Bs.**

Dirección

Z. Central Av. Ingavi No. 49, Viacha

BASILIO GUTIERREZ CANTUTA

Vende **VARANDAS** o **GRADERIAS** de tubos de 18 mm. x 40 cm. x 20 cms. a **42 Bs.** el metro lineal

Dirección

Z. Central c. Morales No. 29, Tel. 800581, Viacha.

TALLER «HERMANOS GUTIERREZ»

Vende **KIOSKOS CON VITRINAS** de plancha plana de 2x1,50 mts. a **1200 Bs.**

Dirección

Z. Central c. Morales No. 29 Viacha.

VALENTINO LARICO YANA

Vende **VENTANAS** de fierro de 2x1 mt. a **60 Bs.**

Dirección

Z. Tawantinsuyo Sector Norte Av. 17 (frente a la Parroquia) No. 678, El Alto.

TALLER KANTUTA

Vende **VENTANAS VASCULANTES** de fierro y angulares de 1x0,50 mt. a **100 Bs.**

Dirección

Z. Central c. Sucre No. 50, Viacha.

CERRAJERIA TIAWANAKU

Vende **PUERTAS COLONIALES** de madera y angulares de 2x1 mt. a **550 Bs.**

Dirección

Z. Rio Seco Av. Juan Pablo II No. 25, El Alto.

CLETO TICONA

Vende **PARACHOQUES** de tubo en colores negro y plomo de 1,70x0,50 mts. a **220 Bs.**

Dirección

Z. Villa Los Andes Av. Juan Pablo II (frente al matadero municipal), El Alto.

Anuciar en Buenos Negocios, un consejo inteligente

Busque Buenos Negocios Junto a PRESENCIA cada dos miércoles

EUGENIO POMA

Vende **PARRILLAS**, tubos de 20x40 mm. y 25 redondo, de 2,20x1,25 a **260 Bs.**

Dirección

Z. Villa Los Andes Av. Juan Pablo II No. 240, El Alto.

«IDEAS»

Vende **COMEDOR PARA NIÑOS** de madera y fornica(una mesa 40 cm de altura y tres sillas 50 cms. de altura por 60 cms.) Variados colores a **150 Bs.**

Dirección

Z. Villa Dolores c. Constantino Doria Medina No.395, Tel. 822672, El Alto.

BENIGNO LIMACHI

Vende **JUEGO DE COMEDOR** (seis sillas de tablero) a **190** y **200 Bs**

Dirección

Z. Alto Lima c. 2 No.43, El Alto.

REYNALDO LEMUS

Vende **JUEGOS DE COMEDOR** de seis sillas a **200 Bs.**

Dirección

Z. Villa 16 de Julio c. Arzabe No.3215, El Alto.

PAULINO VILA

Vende **JUEGOS DE COMEDOR** de seis sillas a **200 Bs**

Dirección

Z. Villa 16 de Julio c. Arzabe No.3215, El Alto.

«MUEBLERIA INGAVI»

Vende **ROPERO ESTILO COLONIAL** de roble laqueado y vitrificado 1,60x2 mts. a **850 Bs.**

Dirección

Z. San Luis Pampa c. 8 No. 270, El Alto

idepro
BUENOS NEGOCIOS
idepro
La Paz - Bolivia, 12 de Febrero de 1997 — Guía bisemanal de la Micro, Pequeña y Gran Empresa — Año II, No. 31

PRESENCIA

CONTENIDO

PROVEEDORES
Pág. 1 HILO 1
Pág. 2 CUERO 2
Pág. 2 CIERRES 3
Pág. 3 TELAS 4
Pág. 5 BOTONES 5
Pág. 6 FIBRA 6
Pág. 6 HOMBRERAS 7
Pág. 6 STARCH 8
Pág. 6 Cintas 9
PRODUCTORES
Pág. 7 CALZADOS 10
Pág. 7 PANTALONES 11
Pág. 8 CHAMARRAS 12
Pág. 9 CHOMPS 13
Pág. 10 SERVICIOS 14
Pág. 11 BLUSAS 15
Pág. 11 CALZAS 16
Pág. 12 CHALECOS 17
Pág. 12 METALMECANICA 18
BOLSA DE TRABAJO Pág. 10

1 HILO

LA PAZ

PAOLA DAZA

vende **HILO ASATEX** el precio del cono de 7560 yardas a **9,50 Bs**. Por caja de 120 unidades a **108,oo Bs.**

Dirección:

C. Graneros, altura puerta de la Galería "El Cóndor".

ELSA ALVARADO

vende **HILOS VICTORIA** brasileño, variedad de colores. El cono a **3,50 Bs**. la caja de 10 unidades a **33,oo Bs.**

Dirección:

C. Graneros, frente a la Galería Com. "El Cóndor"

BRAULIO SANCHEZ

Vende **HILOS VENUS** brasilero. variedad de colores. El precio cada uno a **2,30 Bs**. La caja le cuesta **25,oo Bs.**

Dirección:

C. Graneros, frente al Centro Com. «El Cóndor».

Importadora GONZALES

Vende **HILOS DE BORDAR A MAQUINA** de industria china. El cono de 2000 yardas cuesta **10,oo Bs**.

Dirección:

Psj "La Tablada" No. 666,lado alojamiento «Los Angeles», sobre la c. Max Paredes.

FRANCISCO MAMANI

vende **HILO HILOTEX** argentino de 6000 metros, en colores negro, café, natural. El cono a **42,oo BS.**

Dirección:

C. Graneros, Galería El Cóndor No 312 caseta No 60

BERTHA FLORES

vende **HILO** de Over de industria brasileña, pequeños. El precio del cono es de **10,oo Bs.**

Dirección:

C. Graneros, Centro Comercial "El Cóndor", caseta No.36.

No lo piense más anuncie en Buenos Negocios y PRESENCIA

BAZAR VICKY

Vende **HILO** de industria taiwanesa de 7500 yardas, el cono a **11,oo Bs.** La docena a **125,oo Bs**

Dirección:

C. Max Paredes No 513 frente Distrital Maximiliano Paredes

Bazar Juan Carlos

Vende **HILOS** Elásticos de industria brasileña marca Quiroma para vestidos, El precio del cono es de **48,oo Bs.**

Dirección:

C. Max Paredes, pasaje La Tablada, caseta No 5.

BAZAR CORAL

vende **HILO DORADO**, de industria japonés, el cono de 1/2 Kg. a **120,oo Bs**. e **HILO PLATEADO**, japonés, el cono de medio Kg. a **120,oo Bs**.

Dirección:

C. Max Paredes, No. 525

LEONARDO VIZA

vende **HILOS TREN** No. 50 de industria peruana de 1000 yardas a **6,oo Bs**. e **HILOS «CLEA» a 12,oo Bs.** por mayor a **11,60 Bs.**

Dirección:

C. Sagárnaga al lado del No. 131.

ROSARIO

vende **HILOS** Cadena de industria china y especial para la confección de chamarras de cuero. El cono a **22,50 Bs.**

Dirección

Graneros, Galería "Graneros" No.74. Tel. 32-02-19

NATTY DE FERNANDEZ

vende **HILOS** Asatex de industria china, en variedad de colores de 5000 yardas. El precio del cono a **6,50 Bs**.

Dirección:

C. Isaac Tamayo, Galería Isaac Tamayo caseta No 114

FABRICA DE TRICICLOS
CONDOR

Diseña triciclos de acuerdo a su necesidad

Especial para comerciantes de alimentos u otras cargas.

Además ofrece repuestos y servicios de reparación para sus triciclos.

Dirección de fábrica
c. Francisco Carvajal No.733. Tel. 82 08 72, Villa Dolores, El Alto - Bolivia

URGENTE URGENTE URGENTE

Se necesitan 80 COSTUREROS DE CHAMARRAS DE CUERO

para trabajo permanente y a tiempo completo. Se ofrece estabilidad y otros beneficios laborales. Interesados, por favor, presentarse en las oficinas de IDEPRO, Regional La Paz, Edificio Loza, 2do Mezzanine (Av. América, esquina Pando) el día Lunes 17 de Febrero de 1997, de 08:30 a 10:00.

URGENTE URGENTE URGENTE

EL TRABAJO DE LA MICROEMPRESA UNA FORMA DE REDUCIR LA POBREZA

2 CUERO

LA PAZ

Curtiembre CURVAN

Vende **NAPA** de oveja extra, en negro, canela, vicuña y café oscuro. El pie cuadrado a **5,30 Bs.** por paquete el pie 2 a **5,oo Bs.**

Dirección:

Graneros, Centro Comercial El Cóndor caseta No. 148

FRANCISCO MAMANI

Vende **CUERO NAPA DE RES** en café natural, negro y mable. El pie 2 a **6,40 Bs.** por paquete el precio del pie 2 a **6,30 Bs.**

Dirección:

C. Graneros No..312, Galería «El Cóndor», caseta No..60.

CECILIA APAZA

Vende **CUERO SALPICADO** de primera calidad y en variedad de colores. El pie 2 cuesta **6,20 Bs.** y rebaja a **6,10 Bs.** por mayor.

Dirección:

c. Graneros, Galería Comercial «El Cóndor», caseta No..53.

Curtiembre TAURO Ltda.

Vende **DESCARNE COLOR** el pie cuadrado a **4,oo Bs.** y **MOCASIN** el pie cuadrado a **7,95**

Dirección:

C. Sagárnaga # 361

UNICUERO SRL.

Vende **MABLE** en café oscuro, choco, verde, guindo y azul, El pie cuadrado a **8,10 Bs.** y **GAMUZA DE LLAMA** en guindo, café oscuro, El pie 2 a **8,40**

Dirección:

C. Sagárnaga No.. 315. Tel. 369621

Desea anunciar sus productos. Llamenos al 341789 o al 823092

Curtiembre ILLIMANI

Vende **NAPA DE GUANTE** de primera calidad. El pie 2 a **9,oo Bs.** y **NAPA «B»** plomo, guindo y café El pie cuadrado a **7,20 Bs..**

Dirección:

C. Sagárnaga No. 339. Tels.: 324527 - 362201

Curtiembre TOMY

Vende **CABRETILLA.** el pie 2 a **7,50 Bs.** y **NAPA DE CABRA** variedad de colores. el pie 2 a **5,50** Bs..

Dirección:

C. Sagárnaga 363. Tel. 326395

Casa NAPOLI

Vende **CHAROL** en variedad de colores de primera calidad. El pie cuadrado a **7,oo Bs.**

Dirección:

C. Sagárnaga #481 Tel. 352493

SONIA ARUQUIPA

Vende **MOCASIN** en negro, guindo, café y blanco, de primera calidad. El pie cuadrado a **8,70 Bs.**

Dirección:

C. Sagárnaga #425 Tel. 319456

Curtiembre MACUBOL

Vende **CHEVERETTE** de industria nacional. El pie 2 de primera calidad a **5,10 Bs.**, el de segunda calidad a **3,70 Bs.** Y el de tercera calidad a **3,20 Bs.**

Dirección:

C. Isaac Tamayo # 417 sobre la Av. Manco Kapac.

AGENCIA ANTAR

Vende **VAQUETA NATURAL** de primera calidad. El pie cuadrado a **8,50 Bs.** y **SUELA TANINO.** de primera calidad, en color natural. El pie 2 a **24,oo Bs.**

Dirección:

C. Illampu # 870 al tel. 369712

HELBOL

Vende **CUERO FORRO DE OVEJA.** El pie cuadrado a **0,90 dólares.**

Dirección:

Z. Achachicala, c. Omasuyos No.100. Tels. 390963 - 391625

3 CIERRES

LA PAZ

PAOLA DAZA

Vende **CIERRES ASATEX** de diente delgado, la docena del No 55 a **8,50 Bs.**, paquete a **85,oo Bs.**

Dirección:

c. Graneros - altura puerta Galería comercial «El Cóndor».

BRAULIO SANCHEZ

Vende **CIERRES** de 15 cm. La gruesa a **15,oo Bs.**

Dirección:

Graneros, frente al Centro Comercial «El Cóndor».

Bazar VICKY

Vende **CIERRES** para la confección de chamarras y pantalones. El paquete de 10 cm. a **14,oo Bs.** de 15 cm. a **15,oo Bs.**

Dirección:

c. Max Paredes No 513.

GUSTAVO MONTECINOS

Vende **CIERRE** coreano por mt., a **0,80 ctv.**, el rollo tiene 150 mts. de largo. El precio de cada mt. el paquete a **90,oo Bs.**

Dirección:

c. Graneros, centro Com. El cóndor caseta No 146 piso 2.

ISIDRO DELGADO

Vende **CIERRES INCA No 3**

De 12 cm. la unidad a **0,30 Bs.** la docena a **2,oo Bs.** De 15 cm. la unidad a **0,30 Bs.** la docena a **2,50 Bs.**

Dirección:

c. Max Paredes, esq. Buenos Aires.

"ANITAS"

Vende **CIERRE ROLLO DE COBRE No 5**, el paquete de 200 yardas a **120.oo Bs.**

Dirección:

c. Santa Cruz No. 588, local No. 2; Galería Tocuyeros

ROSA QUISPE

Vende **CIERRES PARA VESTIDOS** metálico doble, cada uno le a 1,oo Bs.

Dirección:

c. Santa Cruz, lado Agencia Manaco No.560

LEONARDO VIZA

Vende **CIERRES PARA PANTALON** de 15 y 20 ctms. de industria nacional. El precio varía desde **1,oo Bs.** hasta **2,oo Bs.**

Dirección:

c. Sagárnaga al lado del #131.

Casa DAVID

Vende **CIERRE DE DIENTE GRUESO** (55ctms.), la unidad a **2.oo Bs.** y la docena **17.oo Bs.** por paquete le sale a **132.oo Bs.**

Dirección:

c. Graneros No.372. (entre Illampu y Max Paredes)

ORIONTEX

Vende **CIERRES** americanos metálicos, de 15 a 18 ctms., bronceado la caja a **25,oo** Bs.

Dirección:

c. Illampu No 832, tel. 354428

BERTHA FLORES

Vende **CIERRE** de industria brasileña de 55 ctms., en colores blanco y negro. la docena a **9,oo Bs.** Al por mayor a **8,50 Bs.**

Dirección:

c. Graneros, Galería El Cóndor, Caseta No 36.

Cierres ILLIMANI

Vende **CIERRE** Nylon No 5 en variados colores a 70 ctms. a 35 ctms., especial para chamarras, el paquete a **60,oo Bs.** a **80,oo Bs..**

Dirección:

Centro Distrital Maximiliano Paredes No. 8 tel. 370808

SOL NACIENTE

Vende **CIERRE TRACTOR** coreano para vestidos, variedad de colores desde **128,oo Bs.** a **150 Bs.** La bolsa de 100 unidades.

Dirección:

c. Max Paredes esq. pasaje la Tablada No 565. Tel. 367852.

Los mejore productos y los mejores precios en Buenos Negocios llamenos a los telefonos 341789 823092 o al 372340

Cierres INCA S.R.L.

Vende **CIERRES NYLON** nacional No.3 en 40 diferentes colores y tamaños. a **0,10** ctvos la unidad.

Dirección:

Z. Central, c. Genaro Sanjinés No.389. Tel. 354140.

ELSA CONDORI

Vende **CIERRE BRAGUETA** de 15 ctms., la docena **3,50 Bs.** **CIERRE CHAMARRA** la unidad a **2,50 Bs.** Por docena a **19,oo Bs.**

Dirección:

c. Santa Cruz, puesto en la puerta de garaje rojo No. 544.

LUCIA VELAZQUEZ

Vende **CIERRES PARA PANTALON** de 15 y 20 ctms., de industria nacional a **1,40 Bs.**

Dirección:

c. Graneros, galería Comercial «El Cóndor», caseta No. 76.

Señora CECILIA

Vende **CIERRE ILLIMANI** de fábrica nacional y de plástico. Viene en colores azul, verde, café y negro. La docena a **1,50 Bs.**

Dirección:

Ceja de la Ciudad de El Alto, pasaje Señor de Mayo, caseta No.95

Mercería SAN FRANCISCO

Vende **CIERRES** para pantalón y chamarras desde **0,50 centavos** hasta **2,oo Bs.** de industria china.

Dirección:

Av. América No. 249 . Tel. 328850

SOFIA TORREZ A.

Ofrece. Ladrillos con 6 huecos. El precio de mil unidades es de 420,oo Bs. y los ladrillos de 3 huecos, el precio de mil unidades es de 400,oo Bs.

Dirección:

C. final Muñoz Cornejo s/n Z. Sopocachi Tel. 416414.

METALURGICA ROMI

Realiza trabajos en metalmecánica a pedido del cliente repuestos, ventanas, etc.

Dirección:

C. Pedro Kramer No 783 entre Av. Armentia teléfono 378591.

EL PALACIO DEL TAPIZ

Realiza trabajos de tapizados para automovil, tipo original, tapices américanos, Europeos, fundas de protección para colocado inmediato.

Dirección:

Av. Guerrilleros Lanza No 1434 entre Panamá y Heroes del Pacífico Miraflores.

MARIANA MARIACA

Realiza decoración de interiores alfombras cortinas stores, según el tamaño de su casa y el color de las paredes. Las alfombras se encuentra desde 800,oo Bs. a 1200 Bs.

Dirección:

Tienda y taller: Avenida República, pasaje No 94.

ANABELLE'S CREATIONS

Confecciona Trajes de dama y caballero, Vestidos de fiesta, vestidos de novia, abrigos, pantalones. se realizan bordados a mano.

Dirección:

Avenida Armentia No 651

GABRIEL MUJICA

Trabaja a pedido muebles en general; puerta, ventanas revestimientos, realizados en madera mara, roble cedro.

Dirección:

Victor Gutierrez entre Alvarez Plata y Catacora No 3316, Z. 16 de Julio. El Alto Tel. 840188

Confecciones FRANCO

Recibe pedidos de confección de guantes de instituciones, fraternidades folclóricos y otros

Dirección:

SIC - IDEPRO tel. 341789

Mueblería SAN JOSÉ

Realiza Trabajos a pedido de diferentes muebles, en mara, cedro y roble

Dirección:

Deterlino Echazú No 1738

FAUSTINA QUISPE

Realiza Trabajos en muebles: juego de dormitorio, juego de living, juego de comedor, en madera ochoa, roble, mara.

Dirección:

C. Calasasaya No 85 Z. Munaypata

JULIA DE QUISBERT

Realiza trabajos de carpintería a pedido del cliente, según catálogo

Dirección:

Av. Naciones Unidas No 220 Z. Munaypata Tel. 360690

MIGUEL LAURA

Recibe pedidos para la elaboración de muebles. Realiza trabajos en base a catálogos.

Dirección:

C. Final 16 de Marzo No 36, Alto San Antonio

RENE EUGENIO POMA

Realiza trabajos en carpintería a pedido: Muebles de cocina, muebles de dormitorio, muebles de oficina, ventanas, muebles de estilo y decoraciones.

Dirección:

C. Adrian Patiño No 1861, Tembladerani.

HERIBERTO FERNANDEZ

Realiza muebles de cocina, juegos de dormitorio, en mara, roble, cedro, con precios variables y un acabado laqueado vitrificado.

Dirección:

C. Menedez y Pelayo No 1226 Z. Alto Sopocachi.

Es tiempo de la producción nacional, es tiempo de PRESENCIA

HILARION CRUZ

Hace muebles terminados, laqueado, barnizado, con soplete.

Dirección:

C. Pisiga No 100, altura parada 219, zona Alto Sopocachi.

ROSENDO POMA

Realiza Muebles: en mara, roble, cedro. Acabados barnizado, laqueado y otros. Recibe pedidos.

Dirección:

C. Jaimes Freyre segundo pasaje No 306.

USPORT

ofrece **TROFEOS** para premiación con base de mármor, dorados y metálicos, en todo tamaño. Ventas al por mayor y menor, descuentos a ligas deportivas.

Dirección:

C. Sta Cruz # 485 Tel. 312226

LUIS BLANCO

Ofrece servicios en Bordados Computarizados, para instituciones, colegios, empresas, clubes deportivos, a pedido del cliente. por algún requerimiento

Dirección:

Llame al 363750.

XIMENA GARCIA

Confecciona **BANDERAS** para desfiles escolares y campañas electorales.

Dirección

Alto Tejar, c. Mariano Colodro, No. 1630. Parada minibus 296

Sastrería NINA

Ofrece servicios en confección de **TRAJES** de varón saco y pantalones, El precio de la confección de cada traje es de **170,oo Bs**, es de primera calidad

Dirección:

C. Graneros Galería El Cóndor, local No 139.

ATELIER MARISOL

Ofrece servicios en la confección de **BLEIZER** para dama, traje sastre, . El precio de la confección sin incluir tela es de **80,oo Bs. A 120,oo Bs.**

Dirección:

C. General Lanza No 1899 esq. Harrinton Z. Cristo Rey.

JUAN DE DIOS PACAJES

ofrece elaboración de moldes para confeccionistas en ropa de tela y cuero. Los diseños a gusto del cliente.

Dirección:

El Alto, Z. Santiago II, Calle 3 No. 1098

ARTE ALVA

ofrece sus servicios en la confección de paquetes de cirugía por mayor y menor. el precio por paquete es de **380,oo Bs.**

Dirección:

Alto Miraflores, C. Monje No.1010.

IMPRENTA FERNANDEZ

Realiza impresiones en OFFSSET TIPOGRAFIA invitaciones, membretes, facturas, recibos y tarjetas personales

Dirección:

Av. Franco Valle No. 49, tel. 820453, El Alto

15 BLUSAS

LA PAZ

DORA CORIA

vende **BLUSAS** en variedad de colores, en tallas "S", "M" y "L". de primera calidad, el precio de cada una a **50,oo y 40,oo Bs.**

Dirección:

Cañada Strongest No.1567. Tel.372999

SIC IDEPRO 341789

XIMENA GARCIA

Vende **BLUSAS** en seda italiana, en varios colores. En tallas " M" y " L", de primera calidad. El precio de cada uno a **40,oo Bs.** docena de **350,oo Bs.** a **400,oo Bs.**

Dirección

Referencias SIC-IDEPRO

RICARDO SCHAYMAN

Vende **BLUSAS** confeccionadas en popelina americana y con diseños nacionales. en colores rosado, amarillo y verde.

Dirección:

Zona Miraflores, Calle Estados Unidos. Pedidos al Tel. 327773

16 CALZAS

LA PAZ

LINA FLORES VERA

ofrece **CALZAS** en variedad de colores en talas "S" "M" "L" "XL" "XXL" El precio de cada uno es de **26,oo Bs**

Dirección:

C. 4 de mayo No 1072, zona Alto San Pedro

TEOFILA FERNANDEZ

Ofrece a la venta **CALZAS** en variedad de colores. En tallas "S" "M" "L" "XL". El precio de la docena es de 140,oo Bs.

Dirección:

C. José Manuel Aponte No 1328 zona Villa Nueva Potosí.

DARIA FLORES

Vende **CALZAS** de lícra en variedad de colores. En tallas "S", "M", "L" y "XL". El precio de cada una es de **36,oo Bs.** El precio de la docena es de **300,oo Bs**

Dirección:

C. Graneros No 302 Zona El Rosario.

SHAMPO Brisa de Mar

Precios al por mayor
Shachet de 60 ml. a 0,45 Bs.
Botellones 500 ml. a 6.50 Bs.

Pedidos al Tel. 831588 - 01831764

14 SERVICIOS

LA PAZ

CONFECCIONES J.J.A.

Recibe pedidos en la confección de mochilas, maletines, bolsones y maletas. El color a pedido del cliente y en base a catálogos. A precios económicos.

Dirección:

Pedidos en el 35 79 43.

PRODUCTORA ARICA

Realiza filmaciones en VHS-BETA. Regraba videos en todos los sistemas.

Entrada universitaria, Gran Poder, Carnaval, City Tours.

Dirección:

Pedidos en el 01293802.

Buenos Negocios, cada dos miércoles en PRESENCIA

VIRGINIA POMA

Realiza trabajos en Macramé, para vestidos, mantas en forma de cinta por metro a pedido del cliente.

Dirección:

C. Max Paredes, puerta de iglesia Gran Poder Nuevo. Teléfono 411204.

GERMAN CALLEJAS

Realiza trabajos en murales retratos, pinturas artísticas, paisajes a precios módicos.

Dirección:

Taller: Av. Octavio Campero, Pensión de 1 de Mayo No 1730, zona Alto San Antonio.

PASTELERIA ARGENTINA

O ofrece a su distinguida clientela Pastas, variedad, tortas, masa seca y masa fina para todo tipo de acontecimiento.

Dirección:

Pasaje Michel y Alcoreza No 231 Alto San Pedro tel. 315837

JUANA MAMANI

Vende jabón, detergente y, shampoo a precios módicos de la mejor calidad y para distintos usos.

Dirección:

Mercado de Villa Fátima No 44.

DAVID KENTA

Ofrece servicios en serigrafía, de primera calidad en estampados, en algodón, telas en general. A precios módicos.

Dirección:

Callejón Carretero No 1946, Z. Villa Nueva Potosí. Tel. 317977.

MATILDE AGUILAR

Costura mandiles para cholita y señoritas. El precio depende de la tela y la medida.

Dirección:

C. Isaac Tamayo y Garcilazo de la Vega. Vende solo en las mañanas de 7 a.m. a 9:30 a.m.

Informese en Buenos Negocios

GABRIEL ARANDA

Ofrece sus servicios en la confección de trajes para damas, como trajes de 2 y 3 pieza, vestidos de calle y de fiesta,

Dirección:

Av. 1 de Octubre No 24 esq. Plaza Tapia No 24 Tel. 232647.

JUANA TAPIA

Ofrece servicios en tejidos de lana e hilo, chompas. el tejido de Chompas gruesas a **30,oo Bs.**, no incluye la lana. el tejido de chompas delgadas es de **35,oo Bs.**

Dirección:

C. Ignacio Calderón No 765, Z. Vino Tinto

DAYSI NUÑEZ

Realiza tejidos en lana a pedido: chompas de lana, para damas, caballeros y niños

Dirección:

C. Ignacio Calderón No 849 tel. 311871

AGUILAR CUEROS

Realiza trabajos en confección de Chamarras, chalecos y pantalones de cuero a pedido.

Dirección:

Antonio Gallardo No 918, zona Gran Poder.

Sastrería GALINDO

Recibe pedidos de confección de trajes de varón, pantalones sacos faldas.

Dirección:

C. Luis Lara No 670, San Pedro.

FRANCISCO VENTURA

Ofrece trabajos en carpintería: juegos de comedor, living, juegos de dormitorio. Trabajos a pedido del cliente, con catálogo.

Dirección:

Z.Rosario, C. Graneros, Centro Com. "Graneros" No.74.

GHANOS

Realiza trabajos de imprenta en general como etiquetas, facturas, volantes y otros a precios módicos, al alcance del bolsillo

Dirección:

Av. Buenos Aires No 781 tel. 358418

Sastrería y Modas HUASCAR

Recibe pedidos a gusto del cliente en confección de prendas de vestir, en todo color y tamaño a precios económicos.

Dirección:

Alto Pampahasi frente al colegio Topater.

SABINA MONROY

Realiza masitas en general, y recibe pedidos para todo tipo de acontecimientos,

Dirección:

Av. De las Américas No 480

VICTOR SALAS

Realiza trabajos en carpintería: camas, camarotes, escritorios y muebles en general.

Dirección:

C. Vicente Ochoa y Pedro de la Gasca.

Peinados TECHI

Ofrece servicios en peinados, cortes, tintes, para damas

Dirección:

Av. Chacaltaya y Armentia No 126

SASTRERIA FASHION

Ofrece servicios en la confección de trajes de varón, sacos, pantalones.

Dirección:

C. La Cruz No 956, Villa Pabón

RICARDO MUÑOZ DEL PRADO

Ofrece servicios de imprenta. Partes matrimoniales, esquelas, colitas, recibos

Dirección:

Z. El Kenko c. 14 Av. B Mzo. 424 Tel. 832167 El Alto.

BOLSA DE TRABAJO

UDATEL

MINISTERIO DE TRABAJO

DEMANDA LABORAL

LA PAZ

Taller requiere 1 maestro cerrajero.

Taller requiere 1 maestro carpintero.

Distribuidora, requiere un distribuidor de cerveza

Persona Particular requiere transcriptora

Persona Particular requiere cocinera

Restaurant requiere una cocinera

Persona Particular requiere tres tejedores de BASSAP

Panadería requiere 1 panadero hombre

Se requieren 23 empleadas domésticas

Restaurant requiere 1 administradora

OFERTA LABORAL

Alenadro Chipana H. ofrece sus servicios de mecanico automotriz, con 2 años de experiencia

Pedro Mamani Ramirez ofrece su trabajo de soldador con 5 años de experiencia

Victor Campos Peralta ofrece su trabajo como ayudante cerrajero

Esther Macias Alvarez ofrece su trabajo como costura con 1 año de experiencia

Freddy Chuyma Puma ofrece su trabajo en electrónica con 6 años de experiencia

Mayor información en el Ministerio de Trabajo, Dirección de Empleo

4 TELAS

LA PAZ

FELICIDAD DE ARISMENDI

Vende **BONGEE** taiwanés, liso en rojo, blanco, tumbo, verde pacay ,celeste y mostaza, de 1,50 mts. de ancho. El mt. a **5,ooBs.** Por más de 10 mts. a **4,50 Bs.**

Dirección:

Centro Com. Maximiliano Paredes No 22

TIENDA DE RUBEN

Vende **GASA metálica** coreana en guindo, rosado, celeste, rojo sangre y petróleo. tiene 1,20 mts. de ancho y el mt. a **30,oo Bs.** por más de 10 mts. a **27,oo Bs.**

Dirección:

c. Max Paredes, a media cuadra de la Plaza Marcelo Quiroga Santa Cruz No.670.

Bazar VIVIANA

Vende **TUL liso** brasileño. viene en blanco, tumbo, rosado, lila y crema, de 2,40 mts. de ancho. El mt. a **7,oo Bs.**

Dirección:

Av. Tumusla No. 620, Galería Com. Tumusla, local No.9

EULALIA DE CHUQUIMIA

Vende **BAMBULA** de procedencia coreana en enteros y estampados. La tela tiene 1,45 mts. de ancho y cuesta **12,oo Bs.**

Dirección:

c. Max Paredes, Centro Com. "Korilazo", caseta No.2.

Casa MAIJA

Vende **GAMUZA** coreana y de 1,45 mts. de ancho. en café, azul pastel, azul marino, negro, verde, rojo y guindo El mt. a **22,oo Bs.** por mayor a **21,oo Bs.**

Dirección:

c. Max Paredes sin número, esq. Plaza Marcelo Quiroga Santa Cruz.

DARIA DE ALEGRIA

Vende **SEDA ITALIANA**, en api, café y plomo. tiene 1,50 mts. de ancho y el mt. es **19,oo Bs.** y rebaja a **18,oo Bs.** al por mayor.

Dirección:

c. Santa Cruz No. 564 o llamar al 36-36-72

Casa ELISA

Vende **BRODERY** de industria coreana, en celeste, blanco y rosado. De 1,50 mts. de ancho. El mt. a **38,oo Bs.**

Dirección:

Z. Gran Poder, c. Max Paredes No.778

CRISTINA CHURA

Vende **TELA LINO** taiwanes en azul pastel, crema y guindo. tiene 1,50 mts. de ancho y el precio a **9,oo Bs.** Por mayor a **8,50 Bs.**

Dirección:

c. Max Paredes, Centro Comercial «Maximiliano Paredes», caseta No. 31

FIDELIA QUISPE

Vende **RAYON METALICO** en variados es de origen coreano. El mt. a **30,oo Bs.**

Dirección:

c. Max Paredes, Centro Com. «La Paz» caseta No. 7.

PACESA MANSILLA

Vende **CHARLIE** coreano estampados, en varios colores enteros. Ancho de 1,40 mts. y cuesta **8,oo Bs.**

Dirección:

c. Max Paredes, Galería Comercial «Korilazo» , local No.17.

Señorita SUSSY

Vende **TUL** brasileño en estampados. ancho de 2,40 mts. El mt. a **10,oo Bs.** y por más de 10 mts. a **9,oo Bs.**

Dirección:

c. Max Paredes, plaza Marcelo Quiroga Santa Cruz, caseta No 19, frente a la plaza.

GUSTAVO MONTECINOS

Vende **TAFETA** de industria china de 1,50 mts.. de ancho. Variedad de colores El mt. a **4,80 Bs.** más de 10 mts. a **4,50 Bs.**

Dirección:

c. Graneros, centro com. El cóndor caseta No 146 2 piso.

HUGO ARANIBAR

Vende **MEZCLILLA** taiwanes, con raya roja, en celeste azul y negro. tiene 1,55 mts. de ancho. El mt. a **15,oo Bs.**

Dirección:

c. Graneros, Centro Comercial «El Cóndor», caseta No.61.

Bazar FLORES

vende **POPELINA** taiwanés, en variedad de colores. Con 1,15 metros de ancho.. El color blanco a **4,50 Bs**. de color a **5,oo Bs**.

Dirección:

Centro Comercial Maximiliano Paredes, caseta No.9.

ANDREA DE SORIA

Vende **TUL** de industria brasileña de 2,40 de ancho Hay en variedad de colores.. El mt. es de **9,oo Bs.** Por mayor a **8,50 Bs.**

Dirección:

c. Max Paredes, Centro Comercial " Maximiliano Paredes", Caseta No. 10.

LIDIA MENDOZA

Vende **FRANELA** en colores enteros celeste, verde, amarillo y rosado, de 0,90 mts. de ancho a **8,oo Bs.**

Dirección:

c. Max Paredes, Centro Comercial Maximiliano Paredes, caseta No. 16.

ZENON ARISMENDI

Vende **TELA FUSIONABLE** americano para camisa y para terno. El mt. de 1,20 de ancho a **13,oo Bs.** Por mayor a **11,oo Bs.**

Dirección:

c. Max Paredes, Centro Comercial «Maximiliano Paredes», caseta No.21

BUENOS NEGOCIOS

Coeditado por IDEPRO Y PRESENCIA

Fundado el 5 de Julio de 1995
Editado por el Sistema de Información Comercial (SIC-IDEPRO)

Director IDEPRO
Roberto Casanovas S.
Gerente General PRESENCIA
Maria Luisa Urday
Responsable de Edición
Gary Montaño H.
Redacción-Diagramación
S.I.C. IDEPRO, PRESENCIA

PUNTOS DE ATENCION AL CLIENTE IDEPRO

* **La Paz** Ed. Loza (Pando esq. América); 2do mezzanine Teléfax: 341789; Casilla: 14236;
* **El Alto** Av. Jorge Carrasco N. 12 Teléfax: 823092; Casilla: L. P. 14236;
* **Sucre** C. Calvo N. 197; teléfax: 61444; Casilla. 842;
* **Potosi** C. Junin N. 18, teléfax: 28274; Casilla: 154;
* **Oruro** Av. 6 de Octubre N. 6043, Teléfono: 53149; Fax: 52869

PUNTOS DE ATENCION AL CLIENTE PRESENCIA

PRESENCIA
Av. Mcal. Santa Cruz
Edif. Esperanza No. 2150
Telf. 372340

Editorial

LO IMPORTANTE DE ORIENTARNOS A LOS CLIENTES

No obstante que en el país existen trabajando sectores como la consultoria, la formación profesional y capacitación técnica , el financiamiento y las empresas chicas y grandes, aún el sector productivo no alcanza niveles expectables de desarrollo.

Si bien la fuerza de la situación económica, tiene impacto en la eficiencia de nuestros sistemas para favorecer el desarrollo, también están otros aspectos de igual importancia que necesitamos fortalecer.

A menudo sucede que cuando se requiere un especialista en algún tema productivo, la oferta de servicios de consultoria no puede proveerlos, cuando se desea profundizar el conocimiento de algunas técnicas o tecnologías productivas, la oferta de institutos no puede atendernos.

Por otra parte, también a menudo resulta que el curso al que hemos asistido más que dejarnos conocimientos prácticos nos ha dejado el sinsabor de la confusión o nos ha hecho sentir como incapaces para desarrollarnos.

En los hechos sucede que la oferta de servicios de asistencia técnica y formación y capacitación, no están orientados a atender éste tipo de necesidades, no obstante la existencia de la demanda.

Mientras que el cliente espera un buen curso, aquel que se entiende y enseña algo más de lo que ya se sabe, y un buen consultor, aquel que propone soluciones comprensibles, brillantes y viables de ser aplicadas. La oferta proporciona resultados no siempre alineados con las expectativas.

De tal forma, el orientar la oferta a las expectativas de los clientes, en los aspectos señalados significará:

Especializar y generar oferta de asistencia técnica para el sector productivo, no solamente de nombre, sino más bien basados en el conocimiento de la técnica y la tecnología, evitando su pérdida y generando la construcción sostenida de éste.

Especializar la técnica para impartir los servicios, orientando los mismos a las condiciones de los clientes, su cultura, sus niveles de conocimientos, sus formas de comunicación e inclusive su condición social.

CANDELARIA ILAQUITA
Vende **POPELINA** taiwanes, en blanco. de segunda calidad, el mt. a **4,oo Bs.**
Dirección:
c. Max Paredes, Centro Com. Maximiliano Paredes, caseta No.36

MARIA ELENA DE ALIAGA
Vende **TUL NEVADA** brasileño en rosado, blanco y celeste. tiene 2,40 mts. de ancho el mt. a **9,50 Bs**
Dirección:
Centro Com. Maximiliano Paredes, caseta No. 37.

Textiles TEYCOT
Vende **TELA FRIZADA** nacional para confección de prendas deportivas, 100% lana acrílica,. en variedad de colores de 1,80 mts. de ancho a **18,50.**
Dirección:
c. Max Paredes No.614. Tel. 365925

JULIA CHOQUE
Vende **SEDA ITALIANA** en variedad de matizados y estampados . tiene 1,50 mts. de ancho, de primera calidad a **20,oo Bs.** Por mayor, a **18,oo Bs.**
Dirección:
c. Max Paredes, Galería Com. «Korilazo», caseta No.5.

MAGDA YANA
Vende **ESCOCES CHILENO** con cuadros, Ancho de 1,50 mts. , de primera calidad. El mt. a **26,oo Bs.** Por más de 10 mts. a **24,oo Bs.**
Dirección:
c. Max Paredes, Galería Com. "Korilazo", local No. 18.

MAGGI DE SALAS
Vende **POPELINA** marca Asatex, en color blanco. 1,50 de ancho. El mt. a **6,50 Bs.** por mayor a **6,20 Bs**
Dirección:
c. Max Paredes, Plaza Marcelo Quiroga Santa Cruz, esq. de la escuela Sarmiento

JUSTINA DE ARANDA
Vende **GASA «PASADELA»** industria china de 1,50 de ancho. El mt. es de **13,oo Bs.** Por mayor a 10 mts. a **12,50 Bs.**
Dirección:
c. Max Paredes, Centro Comercial «La Paz» No. 108.

Señorita RUTH
Vende **COCHINILLAS** japonés para la confección de polleras. En esmeralda, rosado, lila, verde botella, y tumbo. tiene 1,50 mts. de ancho y cuesta a **17,oo Bs.**
Dirección:
c. Max Paredes, Centro Com. Korilazo, local No.7

MAYDA YANA
Vende **LINO DE VERANO** americano, de 1,50 mts. de ancho, en diferentes diseños y colores. El mt. es de **35,oo Bs.**
Dirección:
c. Max Paredes, frente a Manaco. Plaza 14 de Septiembre.

SORAY
Vende **GRECA AMERICANA** de industria japonesa, varios colores y diseños. El mt. cuesta **35,oo Bs.** A partir de 10 mts. a **33,oo Bs.**
Dirección:
c. Max Paredes, Plaza Marcelo Quiroga Sta Cruz, caseta No. 4

FLOR DE ILLIMANI
Vende **LONA** de industria brasileña en négro, rojo y verde. tiene 1,50 mts. de ancho. El precio del mt. es de **23,oo Bs.** Por mayor a **22,oo Bs.**
Dirección:
c. Max Paredes, Centro Com. «La Paz», caseta No.105.

VICKY COLQUE
Vende **CHARLIES** de 1,50 mts. de ancho, viene en variedad de floreados y celeste, rojo, café, azul, guindo y café oscuro. El mt. es de **12,oo Bs.**
Dirección:
c. Santa Cruz, Centro Com. La Paz, caseta No.18

Doña CELIA
Vende **TERCIOPELO** tres rayas, en negro, verde, guindo y azul pastel. tiene 1,15 mts. de ancho y cuesta **32,oo Bs.**
Dirección:
c. Santa Cruz, Centro Com. La Paz, caseta No.16.

JUAN CHOQUE
Vende **COTIN** de industria nacional especial para la confección de colchones. El ancho es de 1,60 mts. y cuesta **12,oo Bs.**
Dirección:
c. Santa Cruz, Galería Tocuyeros, caseta No.20.

ROSA HUARACHI
Vende **PIEL DE TORTUGA** de industria coreana, en rosado, celeste, tumbo y beige. tiene un ancho de 1,50 mts. y vale **18,oo Bs.** por mayor a **17,50 Bs.**
Dirección:
c. Santa Cruz, complejo Virgen del Rosario, tienda No. F-03

BLANCA DE CHAVEZ
Vende **ENCAJE** de industria taiwanesa en variedad colores. El mt. a **17,oo Bs.** y si lleva más de 5 mts. rebaja a **16,oo Bs.**
Dirección:
c. Santa Cruz, Centro Com. La Paz caseta No 17.

IMPEXAA
Vende **TAFETA**, de industria americana, en variedad de colores. tiene 1.50 mts. de ancho. El precio por kilo es de **85,oo Bs.**
Dirección
c. Bueno. No 140 esq. Federico Zuazo tel 792912

Fábrica de Tejidos ARCO
Vende **CREPE** de industria nacional , variedad de colores y de 1,60 mts. de ancho. El mt. es de **7,oo Bs.** y por más de 10 mts. a **6,80 Bs.**
Dirección:
c. Sagárnaga No.157 "Casa Vania".

EPELTEX Ltda.
Vende **PELUCHE AMERICANO** bizón de 1.50 mts. de ancho. Primera y segunda calidad. El mt. desde **80,oo Bs. A 120,oo Bs.**
Dirección:
c. Sagárnaga No. 412.

ROSMERY BOTELHO
Vende **CHIFON** japonés en variedad de estampados, tiene 1,50 mts. de ancho a **16,oo Bs.** Por mayor a **15,oo Bs.**
Dirección:
c. Max Paredes, Centro Comercial «Korilazo», caseta No.16

Casa EMMA
Vende **PIEL DE ANGEL** de industria japonesa, en variedad de colores. tiene 1,50 mts. de ancho. El precio de cada mt. a **10,oo Bs.**
Dirección:
c. Max Paredes, casi esq. - Graneros No.627.

NATTY DE FERNANDEZ
Vende **BONGEE** liso de industria taiwanés . El mt. a **4,30 Bs.** La pieza a **186,oo Bs.**
Dirección:
c. Isaac Tamayo, Galería «Isaac Tamayo», caseta No. 114.

BERTHA AJATA
Vende **YERSE** de industria americana estampado, para la confección de blusas polleras. tiene un ancho de 1,60 mts.. El precio del mt. a **15,oo Bs.**
Dirección:
c. Isaac Tamayo, Galería "Isaac Tamayo", primer piso, local 102.

Bazar MILTON
Vende **BRODERY** De industria brasileña, en todo , de segunda calidad. El precio del mt. a **15,oo Bs**
Dirección:
c. Isaac Tamayo, Centro Comercial «Isaac Tamayo», local No.107. Tel. 37-49-39

FELIZA MAYDANA
Vende **GASA CRISTAL** de industria japonesa en, tumbo, blanco, rosado, negro, lila y verde. tiene 1,50 mts. El precio del mt. a **12,oo Bs.** Por mayor a **11,50 Bs.**
Dirección:
c. Max Paredes, Centro comercial Maximiliano Paredes, caseta No 34.

ORIONTEX Ltda.
Vende **CAMUFLADOS** ancho original, no destiñe en verde. El precio del mt. es de **35,oo Bs.**
Dirección:
c. Illampu No. 832.

NATALIA CALLE
TELA NYLON de industria china en azul, guindo, crema, morado, rojo y beige. tiene 1,50 mts. de ancho y cuesta **3,80 Bs.**
Dirección:
c. Graneros; Galería Comercial «El Cóndor» ; Caseta 58 y 59.

ELSA DE COLQUE
Vende **TAFETA** china semi-gruesa , el mt. a **4,50 Bs.** y a partir de 100 mts. a **3,80 Bs.**
Dirección:
c. Graneros, Galería Graneros No. 103.

Centro de Modas " LA ESPAÑOLA"
Vende **GABARDINA** americana, en rojo, blanco, azul, marfil y negro. El precio del mt. a **20,oo Bs**
Dirección:
c. Potosí No. 1041 o llamar al tel. 375485

TEXTURMAR
Vende **TELA TEJIDA** para la confección de chompas, de industria nacional. en verde, rojo, ladrillo y negro . tiene 1,90 mts. de ancho, por kilo a **35,oo**
Dirección:
c. Tumusla, casi Garita de Lima No.765

No. 2; Galería Tocuyeros

Tablada No 565. Tel. 367852.

FELIX MAMANI M.
Vende **CHAMARRAS DE CUELLO CRUZADO** en cuero de oveja, colores negro y café. talla XL y XXL a **160 Bs.** por unidad y **150 Bs.** al por mayor.
Dirección
Z. Villa Esperanza c. 24 de Junio (Complejo Fabril) No. 32 El Alto

HERNAN PACOHUANCA
Vende **CHAMARRA DE NAPA** estilo clásico, colores: café y negro, talla XL a **280 Bs.** por unidad y **250 Bs.** al por mayor
Dirección
Z. Villa 16 de Julio c. Hnos. Sta. Cruz No. 25, El Alto.

ELIAS CALISAYA CORTEZ
Vende **CHAMARRA DE TASLAN ENGOMADO** reversible, tallas XXL a **52 Bs.** M a **38 Bs.** y L a **36 Bs.**
Dirección
Z. Alto Lima 3ra Sección c. Jose Chacón No. 141 El Alto.

EMILIO MONASTERIOS
Vende **CHAMARRA DE NAPA** con frisa desmontable colores negro y natural. Tallas XL, L y M a **190 Bs.**
Dirección
Z. Alto Lima 2da Sección No 245, El Alto.

JULIAN ALVAREZ
Vende **CHAMARRAS DE DACRON** cuello cruzado. Talla XXL a **48 Bs**, talla XL a **38 Bs.** y talla L a **35 Bs.**
Dirección:
Alto Pasankeri, c. Juan 6 de Julio No 795 El Alto

FIDELIA CHAMBILLA
Vende **CHAMARRAS DE PIEL DE DURAZNO** con frisa, colores enteros y combinados, talla XL a **75 Bs.** talla L a **66 Bs.** y talla M a **60 Bs.**
Dirección
Villa Tejada Av. Fernando [illegible]
Victor Gutierrez entre Alvarez Plata y Catacora No 3316, Z. 16 de Julio. El Alto Tel. 840188

LUCIA BELTRAN DE MAMANI
Vende **CHAMARRAS DE CUERINA ACOLCHADO** color negro. Talla XL a **40 Bs.** talla L a **35 Bs.**
Dirección
Z. Ballivian - Triángular Av. Naciones Unidas c. 2 No. 26, El Alto

13 CHOMPAS

LA PAZ

ANCAR
vende **CHOMPAS** de lana de alpaca, para damas y caballeros, en variedad de colores. En tallas "M", "L", "XL" "S". cada uno, a **48,50** Sus.,
Dirección:
C. Mayor Lopera No 95, Plaza Villarroel tel. 340925 - 211294

MADIC
vende **CHOMPAS Y SACOS** de hilo para damas en tallas "S", "M", y "L" de primera calidad. a **90,oo Bs**
Dirección
Alto San Pedro, Plaza Abel Alarcón, No. 905. Tel. 31-66-38

MARIA OCHOA
Vende **CHOMPAS** , de dama, en variedad de colores y modelos. En tallas "S" "M" "L" . El precio por unidad de **60,oo Bs.** a **80,oo Bs**
Dirección:
Taller: C. Gregorio Canara No 504, zona Obrajes.

LOURDES CALDERON
Vende **CHOMPAS** de niños, en variedad de colores, en talla de 1 año a 12 años . El precio de cada una de **20,oo Bs.** a **40,oo Bs.**
Dirección:
C. Buenos Aires entre Tacagua.

Junto a lo mejor de la microempresa,

C. Menedez y Pelayo No 1226
Z Alto Sopocachi.

LINA FLORES VERA
Vende **CHOMPAS** de dama en lana, en variedad de colores. tallas 40,46, 48, 50. El precio de **55,oo Bs.** a **65,oo** Bs.
Dirección:
C. 4 de mayo No 1072, zona Alto San Pedro

TEOFILA FERNANDEZ ROMERO
Vende **CHOMPAS** de dama, en variedad de colores. la talla "S" "M" a **18,oo A 20,oo Bs**. La talla "L" a **25,oo Bs**. talla XL a **35,oo Bs**
Dirección:
C. José Manuel Aponte No 1328 zona Villa Nueva Potosí.

Tejidos TECHI
Vende **CHOMPAS** de lana para dama en variedad de colores, talla M, L, XL . la docena a **440,oo Bs.**
Dirección:
Ref: SIC - IDEPRO. 341789

Tejidos CARDIN
Vende **CHOMPAS** para varones, en variedad con diseños, en talla XL, De primera calidad. la docena a **370,oo Bs.**
Dirección:
Referencia SIC - IDEPRO

Tejidos VIOLETA
vende **CHOMPAS** de lana HILBO Y DRALON para varones en variedad de colores enteros y combinados. El precio por docena de la talla "S" a **360,oo Bs**
Dirección
SIC-IDEPRO Tel. 34-17-89

JOMAYSANDI
vende **CHOMPAS DE HILO** para damas en colores hoja seca, crudo, blanco y negro. Viene en tallas "S", "M", "L" y "XL". Cada una de **90,oo Bs.** hasta **150,oo Bs.**
Dirección:
Villa Nueva Potosí, C. José Pinelo No.1389, casi esq. Martinez Monje. Parada Micro
C. Graneros Galería El Condor, local No 139.

EL ALTO

ANA MARIA CORINA
Vende **CHOMPAS** de lana «ardilla» para damas a **35 Bs.** por unidad y **25 Bs.** al por mayor
Dirección
Z. Villa Tejada c.1, El Alto.

YOLA MONTAÑO
Vende **CHOMPAS** tejidas a mano, tallas XL y XXL a **60 Bs.**
Dirección
Z. Santiago II c.(del Colegio «Puerto Mejillones»), El Alto
(preguntar por Yola)

JUAN ALI QUISPE
Vende **CHOMPAS DE LANA SINTÉTICA** colores mates. Talla XL a **16 Bs.** por unidad y **160 Bs.** al por mayor .
Dirección
Z. Alto Lima c. Sorata No. 17 (a una cuadra de la Plaza Germán Busch), El Alto.

NARCISO PATON ALVARADO
Vende **CHOMPAS DE LANA SINTÉTICA** variados colores, diferentes tallas; para niños y mayores a **150 Bs.** la docena.
Dirección
Z. Villa Cooperativa c. Carmen No. 309 (parada del minibus 624), El Alto.

JULIA CUENTAS FERNANDEZ
Vende **CHOMPAS** de lana chilena a **48 Bs.** y **CHOMPAS** de lana de alpaca a **50 Bs.**
Dirección
Z. Villa Primavera entre Av Litoral y 1º Mayo No. 1030, El Alto.

VIRGINIA ALANOCA CHAMBI
Vende **CHOMPAS** de lana para niños en variados colores a **300 Bs.** la docena.
Dirección
Z. Santa Barbara c. Pisagua

PABLO CONDORI ALVAREZ
Vende **CHOMPAS** de lana de oveja, color natural con figuras, tamaños XL a **25 Bs.** por unidad.
Dirección
Z. Alto Lima c. 1ra Sección Av. Pacífico s/n, El Alto.

SEBASTIAN YANA M.
Vende **CHOMPAS** de colores enteros con bordados. Tallas L, M y S a **37 Bs.** por unidad y **420 Bs.** la docena.
Dirección
Z. Villa Tunari c. 18 No. 746 (a una cuadra de la Escuela Villa Tunari), El Alto.

EDUARDA APAZA y GISELA HUANCA
Venden **CHOMPAS DE HILO** de colores enteros. Tallas L y M a **50 Bs**
Dirección
Z. Villa Santiago II c. 14 No.1421, El Alto.

VIRGINIA ZAMORANO
Vende **CHOMPAS DE LANA E HILO** para señoritas y señoras. Cualquier talla a **70 Bs.**
Dirección
Z. Villa Tejada Av. Cívica No. 1038 (entre c.s 12 y 11), El Alto.

EUGENIO MAMANI
Vende **CHOMPAS DE LANA** variados colores, para niños de 5 a 14 años a **13 Bs.** al por mayor y **20 Bs.** por unidad.
Dirección
Z. Villa Pacajes c. 3 No. 35 (a dos cuadras de SAMAPA), El Alto.

341789, 823092 y 372340, los teléfonos que están a su servicio para poder hacer BUENOS

SIC-IDEPRO 341789

Pedidos al Tel. 831588 - 01591764

TOP LEVEL

Vende **PANTALONES** de cuero Nobuck y Napa, modelo de jeans, en colores, café, negro y beige. La confección es de primera calidad y el precio por unidad es de **340,oo Bs.**

Dirección:

C. Graneros, Galería Com. Graneros, caseta No 76

Sastrería CLIVAS

Vende **PANTALONES** en tela casimire y gabardina. variedad de colores,tallas del No 46 al 50, a **60,oo Bs.** por mayor a **50,oo Bs.**

Dirección:

Plaza Niño Jesús # 600, parada 258, Z Obispo Indaburo.

LIDER

Vende **PANTALONES** de algodón banizado, de primera calidad. variedad de colores, cada pantalón a **32,oo Bs.** El precio de la docena es de **320,oo Bs.**

Dirección:

C. Garcilazo de la Vega No 46

EL ALTO

PRUDENCIO ALIAGA

Vende **PANTALONES DE PAÑO** chileno estilos bagy y clásico en las tallas 38/40/50 a **62 Bs.** por unidad y **55 Bs.** al por mayor.

Dirección

Z. Huayna Potosí c.14 No.53, El Alto.

ARTICULO TECNICO

¿QUE ES LA COMPETITIVIDAD?

A partir del presente número, Buenos Negocios desarrollara una serie de artículos técnicos que tienen el propósito de explicar, en forma general, los conceptos relacionados a la competitividad.

Uno de los máximos exponentes de esta teoía, Michael Porter, en 1980 publica el libro "Estrategia Competitiva", donde define la competitividad como concepto que aparece a partir del análisis del desarrollo y transformación, que las empresas del mundo occidental, han demostrado durante éste siglo.

Veamos a continuación, el marco general del concepto:

La competitividad, refiere un sistema en el que se desarrolla un proceso de aprendizaje permanente y dinámico, que finalmente muestra sus resultados en la productividad de las industrias y del país.

En el sistema de la competitividad, contempla los factores de la realidad nacional:

Cuatro fuerzas nacionales: las económicas, las culturales, las demográficas y las políticas.

Los objetivos nacionales: explícitos e implícitos

Las herramientas del gobierno: monetarias, fiscales, comercio, inversión extranjera, ingresos y política sectorial.

El medio ambiente de competencia: los factores, las industrias de soporte, la demanda y la estructura, estrategia y rivalidad de las empresas.

Las estrategias empresariales: su alcance, su posición y sus ventajas.

Las categorías de lo aprendido: los costos, los consumidores y los competidores.

En el gráfico se esquematiza la interrelación de los factores que intervienen en el sistema de la competitividad.

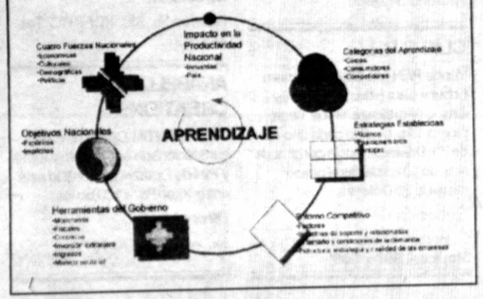

12 CHAMARRAS

LA PAZ

MAXIMA TORREZ

vende **CHAMARRAS** para niños en tela mezclilla, color azul. tallas 4 y 6. El precio de cada uno a **22,50 Bs.** la docena a **270,oo Bs.**

Dirección.

C. Arturo Valle No 2 Villa Esperanza Río Seco El Alto

LUIS BLANCO

vende **CHAMARRAS** sudadera, unisex, doble cara, en variedad de colores. Tallas M, L, XL, XXL. a **95,oo Bs.** docena a **80,oo Bs.**

Dirección:

C. Tumusla, Galerías Hotel Tumusla, interior, local 20 Tel. 363750

GABRIEL MENDOZA

vende **CHAMARRAS DE NAPA** en colores negro, natural, café, mable. Diferentes tallas, de primera calidad. El precio a **420,oo Bs.** por docena a **370,oo Bs.**

Dirección:

Z. Belén, C. Graneros, Centro Comercial Graneros, caseta No. 16.

CLIO S.R.L

vende **CHAMARRAS DE CUERO NAPA GUANTE** en color azul, café, mostaza, verde, negro, plomo. De niño a **100,oo** Sus., talla S a **130,oo** Sus., tallas M,L, XL, a **150** Sus.

Dirección:

C. Potosí, Shopping norte nivel 5, local 507 y 508 Tel. 392336.

LINA FLORES VERA

Vende **CHAMARRAS** con trisa, para niños de 4 a 6 años. El precio de cada uno a **75,oo Bs.**

Dirección:

C. 4 de mayo No 1072, zona Alto San Pedro

"LA CHOZA DEL CUERO"

Vende **CHAMARRAS** de cuero napa, nobuck, impermeables, acolchado, térmico, talla "L", "XL" "XXL". a **380,oo Bs.**

Dirección:

C. Graneros, Galería Graneros, caseta No 71 Tel. 320219

GLORIA MENDOZA.

vende **CHAMARRAS DE CUERO NAPA DE RES** café, plomo, guindo, beige, hoja seca, negro y natural. la talla "S" a **370,oo Bs.** talla "M" a **390,oo Bs.** talla, "L" a **420,oo Bs.**

Dirección:

Z. Belén, C. Graneros, Galería Graneros, caseta No. 67.

"DELYSMAR"

Vende **CHAMARRAS** en cuero nobuck, para damas y caballeros, en variedad de colores. tallas "S" "M" "L" El precio a **350,oo Bs.**

Dirección:

C. Granero No 266, zona El Rosario Tel. 374707

REGINA TORRES

vende **CHAMARRAS** para niños con bordados en la misma tela, forro térmico, en variedad de colores. Tallas 4,6,8. de primera calidad. cada uno a **25,oo Bs.** la docena a **240,oo Bs.**

Dirección:

C. Tumusla No 103

CREACIONES RUFFO

vende **CHAMARRA** de nobuck variedad de colores en toda talla, de **270,oo Bs. y 280,oo Bs.**

Dirección:

C. Graneros esquina Jiménez No 256 Tel. 318541.

RODANY

Vende **CHAMARRA DE CUERO NOBUCK** en café, chocolate y natural. acolchadas con forro americano y cuello desmontable. tallas "S", "M", "L" y "XL". la unidad a **350,oo Bs.** por mayor a **330,oo Bs.**

Dirección:

Z.Rosario, C. Graneros, Centro Com. "Graneros" No.74.

TOP LEVEL

vende **CHAMARRAS DE CUERO NOBUCK** colores café oscuro y rojizo Tallas "M", "L" y "XL". con forro americano térmico a **350 Bs.** cada uno

Dirección:

Z. Rosario, C. Graneros No.351.

MIGUEL MAMANI

vende **CHAMARRAS**, Para varón, variedad de colores, talla M,L; X; XL; XXL. El precio a **75,oo Bs.** por mayor a **70,oo Bs.**

Dirección:

C. Silverio Menacho No 1689 SIC - IDEPRO TEL 341789.

Tejidos CARDIN

vende **CHAMARRAS** unisex, en variedad de diseños, talla XL, El precio de la docena a **550,oo Bs.**

Dirección:

C. Isaac Tamayo al lado de tarimas Ref. SIC - IDEPRO

EL ALTO

JULIO ALCA CHIPANA

Vende **CHAMARRAS CUERO** de oveja, tallas XL y M a **160 Bs.** por unidad y **55 Bs.** al por mayor.

Dirección

Z. Huayna Potosí Av. Julio Muñoz No. 22, El Alto

FREDDY CHOQUE CHOQUE

Vende **CHAMARRA DE CUERO** con trisa desmontable. Variedad de colores, tallas XL y XXL a **350 Bs.** por unidad y **280 Bs.** por mayor.

Dirección

Z. 12 de Octubre Av. Raúl Salmón No. 23, El Alto.

ERICK VISCARRA

Vende **CHAMARRAS DE JEANS** colores azul y negro. Tallas L, XL y XXL, los precios son de **150, 160 y 190 Bs.**

Dirección

Z.. El Kenko c. 14 Av. B Mzo. 424 Tel. 832167 El Alto.

SIMECORTEX Ltda.

Vende **DACRON** americano de 1,60 mts. de ancho. El precio a **13,oo Bs.** más de 10 mts. a **12,oo Bs.**

Dirección:

c. Illampu No.811. Tel. 39-18-73. Fax. 32-36-47

"LOCAL 10"

Vende **PIEL DE LOBO** japonesa. blanco, rojo, amarillo, verde, lila, y guindo. De primera calidad, tiene 1,50 mt. de ancho. El mt. a **15,oo Bs.** más de 10 mts., a **14,oo Bs.**

Dirección:

c. Sta. Cruz, esq. Max Paredes, local 10. Tel. 36-92-82

"TEXTILERA" Fábrica de Tejidos

Vende **LONA** en verde oliva. El precio del mt. es de **3,75 $US**

Dirección:

c. Illampu No. 799 esq.. Santa Cruz.

JANETH DELGADILLO

Vende **TELA CASIMIRE** lso chilena en plomo, negro, marengo, azul y tabaco. con 1,50 mts. de ancho el mt. a **22,oo Bs.** Por mas de 10 mts. a **21,50 Bs.**

Dirección:

c. Max Paredes, Centro Comercial «Maximiliano Paredes», caseta No.33.

FORNO S. A

Vende **LANILLA GINA** de industria nacional de primera calidad en variedad de colores de 1,45 mts. de ancho a **60,ooBs.**

Dirección:

c. Potosí esq. Genaro Sanjinez No 864 Tel. 32-78-31

IMPORT JERUSALEM

Vende **TELA ESPECIAL PARA CAMISAS** de primera calidad y de procedencia china. El mt. tiene un ancho de 1,15 y el precio del mt. a **4,oo** Bs.

Dirección:

c. Santa Cruz, Complejo Virgen del Rosario No.587.

Cuente con la mejor información PRESENCIA

RICARDO SCHAYMAN

Vende **POPELINA TIPO SEDA** japonesa, en verde, fuxia, blanco, negro violeta beige combinado o entero .ancho de 1,10 mts. La yarda a **4 Dólares.** por mayor a **3 Dólares.**

Dirección:

Av. Arce, Edificio. Cobija No 2355, piso 20 oficina 2001 tel. 327773

EL ALTO

SANDRA BUSTIOS DE MUÑOZ

Vende **GABARDINA AMERICANA** con ancho de 1,50 a **10 Bs.** el metro

Dirección

Referencias: SIC IDEPRO El Alto Tel.823092

NATALIO APAZA

Vende **POPELINA ESTAMPADA** de procedencia taiwanesa. en blanco, verde y floreados a **5,70 Bs.** 1 mt. x 1,15 de ancho.

Dirección

Z. 12 de Octubre Psje Señor de Mayo No.151, El Alto.

POLLERERIA VICUÑITA

TELA TORNASOL procedente del japon mt. a **12 Bs.** con ancho de 1,50 mts.

Dirección:

Z. Villa 16 Julio No.83 (frente a la plaza Libertad), El Alto.

5 BOTONES

LA PAZ

PAOLA DAZA

Vende **BOTONES** a presión Asatex de industria taiwanés. para chamarras En colores ahumado y amarillo. El millar a **82,oo Bs.** la gruesa a **11,oo Bs.**

Dirección:

C. Graneros, Altura puerta Galería El Cóndor.

BAZAR VICKY

Vende **BOTONES** de industria nacional para guardapolvos. la gruesa a **10,oo Bs.** el mazo a **110,oo Bs.**

Dirección:

C. Max Paredes No 513, frente a la alcaldía Distrital

Bazar "JUAN CARLOS"

Vende **BOTONES No. 18** de industria brasileña en colores dorados. La gruesa tiene 12 docenas y el precio a **15,oo Bs.**,

Dirección:

C. Max Paredes, pasaje "La Tablada", caseta No.5

Bazar CORAL

Vende **BOTONES** de industria brasileña grandes para chompas, en color marfil con dorado. El precio de la gruesa es de **50,oo Bs**

Dirección:

C. Max Paredes No 525

EL BUEN SAMARITANO

Vende **BOTONES DORADOS** brasileños para sastrería. No 11. la docena a **8,oo Bs.**

Dirección:

C. Max Paredes, Plaza Marcelo Quiroga Santa Cruz, Galería Tocuyeros

ANITAS

Vende **BOTONES A PRESION** de industria taiwanes, Proyomax, en colores ahumado y oro viejo para chamarra. La bolsa de 10 gruesas con 1440 unidades, a **120,oo Bs.**

Dirección:

C. Santa Cruz, Galería Tocuyeros, local No. 2 Tel. 379781

LEONARDO VIZA

Vende **BOTONES** de industria brasileña. La docena la puede encontrar desde **2,oo Bs.** hasta **10,oo Bs.**

Dirección:

C. Sagárnaga al lado del No.131

Material de Sastrería y Confecciones "JIREH"

Vende **BOTONES** de brasileño, para ternos, La bolsa de 1 gruesa de botones grandes y 3 gruesas de botones pequeños a **53,oo Bs.**

Dirección:

Centro Comercial "Maximiliano Paredes", caseta No.23. tel. 392296

ROSARIO

Vende **BOTONES** pequeños, industria coreana, la bolsa cuesta **12,oo Bs.** El precio del millar está en **95,oo Bs.**

Dirección:

C. Graneros, Galería Graneros, caseta No.74. Tel. 32-02-19

NATTY DE FERNANDEZ

Vende **BOTONES** de industria peruana, para guardapolvos, en color blanco. El precio del mazo es de **26,oo Bs.**

Dirección:

c. Isaac Tamayo, Galería Isaac Tamayo, caseta No.114.

Bazar MILTON

Vende **BOTONES** metálicos de industria taiwanés, para chompas y sacones, la gruesa desde **25,oo Bs. 30,oo Bs.** hasta **40,oo Bs.**

Dirección:

C. Isaac Tamayo, centro comercial Isaac Tamayo, caseta No 107 tel. 374939

SOL NACIENTE

Vende **BOTONES** de plástico, la bolsa de 100 unidades. desde **15,oo Bs.** hasta **60,oo Bs.**

Dirección:

C. Max Paredes No. 565, principio de Pasaje La Tablada.

LUCIA VELASQUEZ

Vende **BOTONES** brasileños para chompas, la docena a **3,oo Bs.** y la gruesa a **25,oo Bs.** La bolsa de 10 gruesas a **45,oo Bs.**

Dirección:

C. Graneros, Galería Com. "El Cóndor", caseta No. 76

ISIDRO DELGADO

Vende **BOTONES** No. 20 para chompas de varón. en variedad de 36 colores, la gruesa a **8,oo Bs.**

Dirección:

C. Max Paredes, esq. Buenos Aires, puesto de venta

Bazar Ferretería "ROCY"

Vende **BOTONES** de Checoslovaquia para chompas, ternos, pantalones y guardapolvos, la gruesa desde **5,oo Bs.** hasta **12,oo Bs.**

Dirección:

C. Tumusla No. 476

BAZAR FLORES

Vende **BOTONES** marca Ritas de industria brasileña, especial para camisas en color negro y blanco, El precio por mt. es de **11,50 Bs.**

Dirección:

C. Max Paredes, Centro Distrital Maximiliano Paredes, caseta No 9

EXIM'S S.R.L

Vende **BOTONES** de industria coreana, dorados. Los botones chicos a **29,oo Bs.** la gruesa de 12 docenas. De los botones medianos a **39,oo Bs.**

Dirección:

Plaza Alonso de Mendoza, Centro Com. Santa Anita, local 111. Tel. 370274.

RICARDO SCHAYMAN

Vende **BOTONES** americanos, de hueso y de plástico, en diferentes modelos y colores, para pijamas, camisas y blusas. la gruesa A **6,oo Bs.**, el mazo a **60,oo Bs.**

Dirección:

Av. Arce, Edificio. Cobija No. 2355, piso 20 oficina 2001 tel. 327773

La mejor decisión es la que le permite ganar tiempo y dinero... busque Buenos Negocios

6 FIBRA

LA PAZ

GUSTAVO MONTECINOS

vende **FIBRA** de industria peruana, en color blanco. El metro a **12,oo Bs**. la pieza a **370,oo Bs.**

Dirección:

C. Graneros, centro Com. El cóndor caseta No 146 2 piso.

EPELTEX Ltda.

vende **FIBRA** Térmica, de industria nacional. El precio del kilo por mayor y menor es de **21,oo Bs.**

Dirección:

C. Sagárnaga No. 412. Tel. 379839

EDUARDO CARLOS APAZA

vende **FIBRA** para juguetería, almohadones y chamarras. El precio por kilo a **10,oo Bs.**

Dirección:

C. Graneros, Galería "El Cóndor", caseta No 16.

Doña ROSA

vende **FIBRA** térmica nacional, especial para la confección de edredones. en color blanco. con un ancho de 1,50 metros. El metro a **7,oo Bs.** más de 10 metros a **6,50 Bs**.

Dirección:

C. Santa Cruz, Galería Tocuyeros, caseta No 50.

Doña JULIA

vende **FIBRA** brasilero, para la confección de edredones, en color blanco. Con 2 metros de ancho. El metro a **20,oo Bs**.

Dirección:

C. Santa Cruz , Complejo Virgen del Rosario, primer piso, local No 12.

7 HOMBRERAS

LA PAZ

KAREN ZUÑAGUA

Vende **HOMBRERAS** de industria brasileña en color blanco. la docena, de la talla «S» a **6,oo Bs.**

Dirección:

Centro Comercial «Tocuyeros», Nivel 1, local 63. (entrando por la c. Max Paredes)

AIDA DE CALLISAYA

Vende **HOMBRERAS** de industria peruana, TALLA «L» el paquete de 100 pares a **50,oo Bs**.

Dirección:

c. Max Paredes, Centro Comercial Maximiliano Paredes, caseta No.15

LIDIA MENDOZA

Vende **HOMBRERAS** en TALLA «XL» la bolsa de 100 pares a **55,oo Bs**. por unidad a **1,oo Bs**. por unidad a **1,oo Bs**.

Dirección:

c. Max Paredes, Centro Com. Maximiliano Paredes, caseta No.16.

Material de Sastrería y Confecciones "JIREH"

Vende **HOMBRERAS** de esponja, de 4 centímetros de grosor. La bolsa de 100 pares a **70,oo Bs.**

Dirección:

Centro Comercial "Maximiliano Paredes", caseta No.23. Tel. 392296.

BERTHA FLORES

Vende **HOMBRERAS** de industria nacional en talla XL. la docena a **11,oo Bs.**

Dirección:

c. Graneros, Galería "El Cóndor", Caseta No.36.

MELANY

Vende **HOMBRERAS** para chamarras, chompas y abrigos. La docena a **10,oo Bs.** por dos docenas la unidad a **9,oo Bs.**

Dirección:

c. Illampu No. 678, Galería «Illampu», local No. 108.

ROSARIO

Vende **HOMBRERAS** por unidad a **1,oo Bs.** y si lleva 12 pares el precio a **9,oo Bs.**

Dirección:

c. Graneros, Galería «Graneros», caseta No.74. Teléfono 320219.

BAZAR FLORES

Vende **HOMBRERAS** talla L, el precio de la bolsa de 100 unidades es de **48,oo Bs.** El precio por unidad es de **1,oo Bs.**

Dirección:

c. Max Paredes, Centro Distrital Maximiliano Paredes, caseta No 9

8 SCARCH

LA PAZ

GUSTAVO MONTECINOS

vende **SCRASH** de industria coreana, en color blanco y negro, con 5 cm. de ancho. El precio del rollo a **97,oo Bs.**

Dirección:

C. Graneros, centro com. El Cóndor, caseta No. 146, piso 2

AIDA DE CALLISAYA

vende **SCRASH** de industria taiwanés en colores blanco y negro. Tiene 5 centímetros. de ancho. El precio del metro es de **5 Bs.**

Dirección:

C. Max Paredes, Centro Com. Maximiliano Paredes, caseta No.15.

PRESENCIA
EL PERIODICO QUE LLEGA A TODO EL PAIS

mejore sus ventas, anuncie en PRESENCIA

EL BUEN SAMARITANO

vende **SCRASH** de 25 mmts. de ancho y brasileño en colores blanco, negro, rojo, azul y café. El mt. a **6,oo Bs.**

Dirección:

C. Max Paredes, Plaza Marcelo Quiroga Santa Cruz, Galería Tocuyeros, sub-suelo, local 24.

EPELTEX

vende **SCRASH** de industria americana en color verde. El precio del metro a **1,oo Bs.**

Dirección:

C. Sagárnaga No 412 Teléfono 373839.

LEONARDO VIZA

vende **SCRASH** de 5 cm. de ancho en colores rojo, blanco, verde, negro y azul. El precio por metro es de **18,oo Bs.**

Dirección:

C. Sagárnaga al lado del No. 131

EDUARDO C. APAZA

Vende **SCRASH** , de industria coreana, en color negro, verde y blanco. Tiene 21/2 centímts. de ancho El precio del rollo de 25 mts. es de **45,oo Bs.**

Dirección:

C. Graneros, Galería El Cóndor, caseta No 16.

BERTHA FLORES

vende **SCRASH** brasileño, de 25 mts. de largo y de 2 y medio cm. de ancho.. en blanco y negro. El rollo a **60,oo Bs.** y si lleva más de 3 rollos a **55,oo Bs.**

Dirección:

C. Graneros, Galería "El Cóndor", caseta No. 36.

Bazar Ferretería ROCY

vende **SCRASH** por metro. El precio es de **3,50 Bs.** Si lleva por mayor el precio rebaja a **3,oo Bs.**

Dirección:

C. Tumusla No. 476

Señora CECILIA

Vende **SCRASH** de industria taiwanés en color negro. El metro vale **3,oo Bs.**

Dirección:

Ceja de la Ciudad de El Alto, pasaje Señor de Mayo, caseta No.95

9 CINTAS

LA PAZ

ISIDRO DELGADO

Vende **CINTAS**, peruanas y brasileros No 1 el precio de la pieza de 10 mt. a **2,50 Bs.** del No 3, la pieza de 10 mt. a **3,50 Bs.** Del No 6 la pieza de 10 mt.

Dirección:

C. Max Paredes, esq. Buenos Aires,

Bazar "JUAN CARLOS"

vende **CINTAS** peruanas, en blanco, azul y celeste. La pieza de 35 mt del No 0 a **35,oo Bs.**

Dirección:

C. Max Paredes, pasaje la tablada, caseta No. 5

FELICIDAD DE ARISMENDI

vende **CINTAS** de encaje, brasileñas, de 1 a 10 cms. de ancho, en blanco, rosado, amarillo y beige. de **0,30 c/vos a 1,50 Bs.**

Dirección:

Centro Com. Maximiliano Paredes No 22

Bazar CORAL

vende **CINTAS** de raso peruanas. en verde, blanco, y turquesa. El rollo de 10 mt cuesta **2,20 Bs.**

Dirección:

C. Max Paredes No.525 casi esq. Buenos Aires.

Bazar VIVIANA

vende **CINTAS** brasileras en variedad de 15 colores. El precio del carrete de 100 mt. No. 1 a **20,oo.** No.2 de 10 mt. a **3,50 Bs.**

Dirección:

C. Tumusla No. 620, Galería Com. "Tumusla", local No.9.

10 CALZADOS

LA PAZ

CELIA HUARINA

Vende **CALZADOS** de cuero, para varón, damas y niños, en negro, café, números del 33 al 39 cada par a **45,oo Bs.**

Dirección:

Taller: c. Nueva York No 999, Z. Santa Rita.

ROGER LARREA

Vende **CALZADOS** para niños, en cuero de res, en café y negro. En tallas del 27 al 32, de primera calidad. El par a **35,oo Bs.**

Dirección:

c. Luciano Alconeza No 1562, Villa Nueva Potosí

JOSE LUIS ESCALANTE

Vende **CALZADOS** de varón del número 36 al 42, modelo mocasín. El Precio de cada par a **48,oo Bs.**

Dirección:

Alconeza No 1574 Z. Villa Nueva Potosí.

CALZADOS CAROLINA Y ROMELC

Vende **BOTINES** conos de cuero de primera calidad y en guindo, café y negro. El par a **75,oo Bs.** ,

Dirección:

Z. Belén, c. Tarija No.253. Tel. 318798

CALZADOS EVERTOONS

Vende **ZAPATOS** de charol para varón en varios modelos y en guindo, negro y café. en números del 37 al 43. El precio del par a **165,oo Bs.**

Dirección:

Alto San Pedro, c. Villamil de Rada, No. 720 (ventas al por mayor)

información de primera en PRESENCIA

CREACIONES ANTONY'S

Vende **BOTAS**, para damas, con cuero 100% forrados y frisados. A partir del No 34 al 39. De primera calidad. El precio del par a **250,oo Bs.**,

Dirección:

c. Colón No 479 tel. 364424

A.P. SHOES

Vende **ZAPATOS** para niñas desde el No.21 hasta el No.33. de primera calidad, desde **50,oo Bs.** hasta **60,oo Bs.**

Dirección:

Galería Com. Pasaje del Centro, local rojo, No. 9B

CALZADOS ROBERT

Vende **CALZADOS PARA DAMAS** de cuerina sintética importada y en charol. en negro y blanco. en números del 33 al 38. El par a **21,oo Bs.** por docena a **190,oo Bs.**

Dirección:

c. Tumusla, al lado de la puerta del Hotel Tumusla.

ALBERTO MAMANI

Vende **CALZADOS** para dama, la docena a **450,oo Bs.** y **CALZADOS** de gamuza, la docena a **220,oo Bs.**

Dirección:

c. Hualparimachi No 2237 Z. Tembladerani.

ANGEL GUTIERREZ

Vende **BOTINA** media caña, para damas, en café, negro y guindo. Tallas del 34 al 39, de primera calidad. El par a **110,oo Bs.**, por mayor a **95,oo Bs.**

Dirección:

c. Ricardo Bustamante No 900 Z. Gran Poder. Tel. 318193

CALZADOS "EDWIN"

Vende **ZAPATITOS DE NIÑOS** de cuero en blanco y variedad de colores en números del 18 al 21, de primera calidad su precio a **8,oo Bs.** y la docena a **60,oo Bs.**

Dirección:

Referencias SIC-IDEPRO, tel 341789

Calzados WALK-OVER

Vende **CALZADOS** plus - ultra y en guindo, café, negro y beige, de primera calidad, el precio por par a **75,oo Bs.**, por docena a **70,oo.**

Dirección:

c. Uyustus, Galería "San Silvestre" No. 719.

LA VILLA DE PARIS-CALZADOS PLUS-ULTRA

Vende **ZAPATOS** sport para varón y en negro, café y guindo. del No.37 al No.44, cada par a **199,oo Bs.** hasta **232,oo Bs.**

Dirección:

Av. Mariscal Santa Cruz, Ed. Handall Center, local 19. T

EL ALTO

LUCIANO POCOHACA

Vende **ZAPATOS EXCLUSIVOS** de charol, colores negro y café. No.32 hasta 37 a **70 Bs.** por unidad y **65 Bs.** por docena.

Dirección

Ref. SIC-IDEPRO, El Alto

Telf. 823092

DARIO AVALOS VILLALPANDO

Vende **ZAPATOS** de gamuza para cholitas a **16 Bs.** Oscaria a **26 Bs.** y charol a **33 Bs.**

Dirección

Z. Villa 16 de Julio c. Nery No.3521, El Alto.

RUFINO CUTILI LAURA

Vende **ZAPATOS DE CHOLITAS** a **16 Bs.** de gamuza, a **26 Bs.** de oscaria y **33 Bs.** de charol,

Dirección

Z. Ballivian c. René Vargas No.21, El Alto.

GREGORIO MAMANI CONDORI

Vende **ZAPATOS PARA CHOLITAS** a **16 Bs.** de gamuza, a **26 Bs.** de oscaria

Dirección

Z. Ballivian c. René Vargas No.21, El Alto.

CECILIO QUISPE TELLEZ

Vende **CALZADOS DE CHAROL AMERICANO PARA CHOLITAS** color negro. No. 34, 35, 36 y 37 a **12,50 Bs.** por unidad y **160 Bs.** la docena.

Dirección

Z. Santa Rosa c. "C" no. 21 (lado Villa Tejada), El Alto.

RENE ALI CALCINA

Vende **CALZADOS PARA SEÑORITAS Y DAMAS** de oscaria, graso y nobuck. Colores negro No. 34, 35, 36 y 37 a **160 Bs.** la docena.

Dirección

Z. Santiago Primero c. 4 No. 600 (cuadra de la cancha Parada del Microbus P), El Alto.

ZAPATERIA LA CHOLITA

Vende **CALZADOS DE GAMUZA** color negro. No.31, 32, 33, 34, 35, 36 y 37 a **45 Bs.**

Dirección

Z. Los Andes c. Carpio esq. 2 de Mayo No.223, El Alto.

11 PANTALONES

LA PAZ

DORA CORIA

Vende **PANTALONES** para ambos sexos, en tela casimire chileno. La confección es de primera calidad y el precio es de **80,oo Bs. a 90,oo Bs.**

Dirección:

Cañada Strongest No 1567 teléfono 372999

CLIO S.R. L.

Vende **PANTALONES** de cuero nobuck para niños, en colores azul, café mostaza, verde, negro, plomo. El precio de cada uno es de **70 Dólares**. Por la compra de más de 10 unidades el precio rebaja a **50 Dólares**.

Dirección:

C. Potosí, Shopping norte nivel 5to, local 507 y 508

LA CHOZA DEL CUERO

Vende **PANTALONES** de cuero napa, nobuck y mable, en colores a pedido del cliente. En toda talla. cada uno a **220,oo Bs.**

Dirección:

C. Graneros, Galería Graneros, caseta No 71 teléfono 320219

GLORIA MENDOZA

Vende **PANTALONES** de cuero de napa, en verde, negro, café y azul, en tallas del 36 al 44, de primera calidad. a **300,oo Bs.**

Dirección:

C. Graneros, Galería Graneros, caseta No 67,

Creaciones MARBELLA

Vende **PANTALONES** para damas en variedad de colores y confeccionado en tela casimire chileno. El precio de cada uno es **90,oo Bs. a 100,oo Bs.**

Dirección:

C. Graneros, Galería Graneros, caseta No 77 tel: 315489

DELYSMAR

Vende **PANTALONES** en cuero nobuck, napa, gamuza, para damas y caballeros, en variedad de colores. En tallas "S" "M" "L" a **300,oo Bs.**

Dirección:

C. Granero No 266, zona El Rosario teléfono 374707

DANIEL YAVÉ RIOS

PANTALONES de jeans para varón, en color azul, negro, verde, beige, plomo, guindo y otros. En tallas 38 al 46. El precio de cada uno **16 dólares.**

Dirección:

Referencia: SIC - IDEPRO Tel : 341789

ANABELL'ES CREATIONS

Vende **PANTALONES** de dama, confeccionado en tela oveja tomé y Piel de Durazno. El precio está entre 40,oo Bs. a 100,oo Bs.

Dirección:

Av. Armentia No 651